



Banco de Portugal

EUROSISTEMA

Boletim Estatístico | *Statistical Bulletin* | 06 | 2007

Disponível em

www.bportugal.pt

Publicações e Estatísticas

Banco de Portugal

Departamento de Estatística

Av. Almirante Reis, 71/3º

1150-012 Lisboa

Distribuição

Departamento de Serviços de Apoio

Av. Almirante Reis, 71/2º

1150-012 Lisboa

Impressão e Acabamento

Tipografia Peres, S.A.

Tiragem

500 exemplares

Depósito Legal nº 86640/95

ISSN 0872-9751

Notas aos Quadros

Os quadros apresentados no Boletim Estatístico incluem dois tipos de notas:

- Notas identificadas por letras, cujo texto informativo é apresentado no Capítulo I – “Notas explicativas”;
- Notas identificadas por números ou outros símbolos, cujo texto informativo é apresentado no final do próprio quadro.

Special Data Dissemination Standard

Em Abril de 1996 o Fundo Monetário Internacional (FMI) criou o ‘Special Data Dissemination Standard’ (SDDS) visando reforçar a transparência, integridade, actualidade e qualidade da informação estatística. No âmbito do SDDS é disponibilizada informação sobre: dados macroeconómicos; política de divulgação ao público; política de revisões; metodologias subjacentes à preparação da informação estatística.

Portugal aderiu ao SDDS em Outubro de 1998, podendo ser consultada a informação relativa a Portugal no ‘Dissemination Standard Bulletin Board’ (DSBB) do FMI, acessível na Internet - <http://dsbb.imf.org>. Em articulação com o calendário de divulgação estabelecido no SDDS, igualmente disponível no referido endereço da Internet, o Banco de Portugal publica, em primeira mão, na Internet - www.bportugal.pt - as relevantes estatísticas sobre Contas da Administrações Públicas - Contas Financeiras, Contas da Administração Central - Financiamento, Contas do Sector Bancário e do Banco de Portugal, Taxas de Juro, Balança de Pagamentos, Posição de Investimento Internacional, Reservas Internacionais e Dívida Externa.

A informação estatística abrangida pelo SDDS, relativa a Portugal, é compilada pelo Ministério das Finanças, pelo Instituto Nacional de Estatística, pela Euronext Lisboa e pelo Banco de Portugal.

Notes in the Tables

There are two types of notes to the tables in the Statistical Bulletin:

- *Notes identified by letters, and these will be found in Chapter I - “Explanatory Notes”;* and
- *Notes identified by figures or other characters, and these will be found at the bottom of the table.*

Special Data Dissemination Standard

In April 1996, the International Monetary Fund (IMF) created the Special Data Dissemination Standard (SDDS) with the objective of improving the dissemination of reliable, comprehensive and timely economic, financial and socio-demographic data. The SDDS provides information on macroeconomic data; release, revision and dissemination practices; and statistical methodologies.

Portugal adopted the SDDS in October 1998. Information on Portuguese statistics is provided on the IMF Dissemination Standard Bulletin Board (DSBB) and is available on <http://dsbb.imf.org>.

According to the SDDS advance release calendar, also available on the IMF website, the Banco de Portugal publishes the relevant statistics on its website as soon as they are released. These are statistics on General Government Operations–Financial Accounts, Central Government Operations–Financing, Analytical Accounts of the Banking Sector, Analytical Accounts of the Central Bank, Interest Rates, Balance of Payments, International Investment Position, International Reserves and Foreign Currency Liquidity and External Debt.

The statistical data for Portugal are compiled by the Ministry of Finance, the National Statistical Institute, Euronext Lisboa and the Banco de Portugal.

ÍNDICE

A.	Principais indicadores
B.	Estatísticas monetárias e financeiras
B.0	Agregados monetários e principais contrapartidas
B.1	Síntese monetária
B.2	Balanço do Banco de Portugal
B.3	Balanço das outras instituições financeiras monetárias
B.4	Detalhes dos activos das outras instituições financeiras monetárias face a residentes
B.5	Detalhes dos passivos das outras instituições financeiras monetárias face a residentes
B.6	Detalhes dos activos e passivos das outras instituições financeiras monetárias face a não residentes
B.7	Taxas de juro e rentabilidade das instituições financeiras monetárias
B.8	Informação sobre instituições financeiras não monetárias
B.9	Informação estatística da Central de Responsabilidades de Crédito
B.10	Mercado monetário interbancário
B.11	Mercados de títulos
B.12	Sistemas de pagamentos
C.	Estatísticas da balança de pagamentos e da posição de investimento internacional
C.0	Estatísticas da balança de pagamentos
C.1	Balanças corrente e de capital
C.2	Balança financeira
C.3	Posição de investimento internacional
D.	Estatísticas cambiais
D.1	Taxas de câmbio
D.2	Actividade nos mercados de câmbios e de produtos derivados
E.	Estatísticas das finanças públicas
E.1	Financiamento das Administrações Públicas
E.2	Receitas e despesas do Estado e da Segurança Social
F.	Contas nacionais financeiras
F.1	Contas nacionais financeiras - Transacções
F.2	Contas nacionais financeiras - Patrimónios financeiros
G.	Estatísticas das empresas não financeiras da Central de Balanços
G.1	Características da informação da Central de Balanços
G.2	Indicadores de actividade
G.3	Número de pessoas ao serviço e remunerações
G.4	Activos e passivos financeiros
G.5	Rácios
H.	Estatísticas gerais
H.0	Contas nacionais trimestrais
H.1	Indicadores de actividade económica
H.2	Emprego e salários
I.	Notas explicativas

A.	PRINCIPAIS INDICADORES
A.1.1	Índice harmonizado de preços no consumidor e índice de preços no consumidor 3
A.1.2	Índice harmonizado de preços no consumidor por agregados 4
A.1.3	Índice de preços no consumidor por classes 5
A.1.4	Índice harmonizado de preços no consumidor 6
A.2.1	Taxas de juro 7
A.2.2	Agregados de crédito interno 7
A.2.3	Taxas de câmbio de referência do euro e índices cambiais para Portugal 8
A.3.1	Balança de pagamentos 8
A.3.2	Posição de investimento internacional 9
A.4.1	Financiamento das Administrações Públicas 9

CONTENTS

A.	Main indicators
B.	Monetary and financial statistics
B.0	Monetary aggregates and main counterparts
B.1	Monetary survey
B.2	Balance sheet of the Banco de Portugal
B.3	Balance sheet of the other monetary financial institutions
B.4	Details of the assets of other monetary financial institutions vis-à-vis residents
B.5	Details of the liabilities of other monetary financial institutions vis-à-vis residents
B.6	Details of the assets and liabilities of other monetary financial institutions vis-à-vis non-residents
B.7	Monetary financial institutions' interest rates and profitability
B.8	Information on non-monetary financial institutions
B.9	Central Credit Register statistical information
B.10	Interbank money market
B.11	Securities markets
B.12	Payment systems
C.	Balance of payments and international investment position statistics
C.0	Balance of payments statistics
C.1	Current and capital accounts
C.2	Financial account
C.3	International investment position
D.	Exchange rate statistics
D.1	Exchange rates
D.2	Foreign exchange and derivatives market activity
E.	Public finance statistics
E.1	General Government financing
E.2	State and Social Security revenue and expenditure
F.	National financial accounts
F.1	National financial accounts - Transactions
F.2	National financial accounts - Financial assets and liabilities
G.	Statistics on non-financial corporations from the Central Balance-Sheet Database
G.1	Features of the Central Balance-Sheet Database
G.2	Activity indicators
G.3	Number of employees and wages
G.4	Financial assets and liabilities
G.5	Ratios
H.	General statistics
H.0	Quarterly national accounts
H.1	Economic activity indicators
H.2	Employment and wages
I.	Explanatory notes

A.	MAIN INDICATORS
A.1.1	Harmonized index of consumer prices and consumer price index 3
A.1.2	Harmonized index of consumer prices by aggregates 4
A.1.3	Consumer price index by items 5
A.1.4	Harmonized index of consumer prices 6
A.2.1	Interest rates 7
A.2.2	Domestic credit aggregates 7
A.2.3	Euro reference exchange rates and exchange rates indices for Portugal 8
A.3.1	Balance of payments 8
A.3.2	International investment position 9
A.4.1	General Government financing 9

B. ESTATÍSTICAS MONETÁRIAS E FINANCEIRAS

B.0	AGREGADOS MONETÁRIOS E PRINCIPAIS CONTRAPARTIDAS	
B.0.1	Agregados monetários da área do euro	15
B.0.2	Contribuição nacional para os agregados monetários da área do euro	15
B.0.3	Principais contrapartidas do M3 da área do euro	16
B.0.4	Contribuição nacional para as principais contrapartidas do M3 da área do euro	16
B.0.5	Agregados monetários da área do euro e contribuição nacional	17
B.1	SÍNTESE MONETÁRIA	
B.1.1	Síntese Monetária - Activo	21
B.1.1	Síntese Monetária - Passivo	21
B.1.2	Contrapartida da variação dos passivos até 2 anos face ao sector não monetário excepto Administração Central	22
B.1.3	Agregados de crédito interno	23
B.1.4	Passivos até 2 anos face ao sector residente não monetário (excepto Administração Central)	23
B.1.5	Por memória: empréstimos cedidos por outras IFM em operações de titularização	24
B.2	BALANÇO DO BANCO DE PORTUGAL	
B.2.1	Balanço do Banco de Portugal	27
B.2.2.1	Activos do Banco de Portugal face a residentes	27
B.2.2.2	Passivos do Banco de Portugal face a residentes	28
B.2.3.1	Activos do Banco de Portugal face a não residentes	28
B.2.3.2	Passivos do Banco de Portugal face a não residentes	29
B.2.4	Activos e passivos do Banco de Portugal face a não residentes	29
B.3	BALANÇO DAS OUTRAS INSTITUIÇÕES FINANCEIRAS MONETÁRIAS	
B.3.0	Balanço consolidado das outras instituições financeiras monetárias (residentes) - Activo	33
B.3.0	Balanço consolidado das outras instituições financeiras monetárias (residentes) - Passivo	33
B.3.1	Activos e passivos das outras instituições financeiras monetárias face a instituições financeiras monetárias	34
B.3.2.1	Activos e passivos das outras instituições financeiras monetárias face a outros intermediários financeiros e auxiliares financeiros	34
B.3.2.2	Activos e passivos das outras instituições financeiras monetárias face a sociedades de seguros e fundos de pensões	35
B.3.3.1	Activos e passivos das outras instituições financeiras monetárias face à Administração Central	35
B.3.3.2	Activos das outras instituições financeiras monetárias face às Administrações Públicas excepto Administração Central	36
B.3.3.3	Passivos das outras instituições financeiras monetárias face às Administrações Públicas excepto Administração Central	36
B.3.4	Activos e passivos das outras instituições financeiras monetárias face a sociedades não financeiras	37
B.3.5	Activos e passivos das outras instituições financeiras monetárias face a particulares	37
B.3.6	Activos e passivos das outras instituições financeiras monetárias face a emigrantes	38
B.3.7.1	Activos das outras instituições financeiras monetárias face a não residentes	38
B.3.7.2	Passivos das outras instituições financeiras monetárias face a não residentes	39
B.3.8	Activos e passivos das outras instituições financeiras monetárias - Sector não especificado	39
B.3.9.1	Balanço agregado do sistema bancário - Actividade consolidada	40

B. MONETARY AND FINANCIAL STATISTICS

B.0	MONETARY AGGREGATES AND MAIN COUNTERPARTS	
B.0.1	Euro area monetary aggregates	15
B.0.2	National contribution for the euro area monetary aggregates	15
B.0.3	Main counterparts of euro area M3	16
B.0.4	National contribution for the main counterparts of euro area M3	16
B.0.5	Monetary aggregates of the euro area and national contribution	17
B.1	MONETARY SURVEY	
B.1.1	Monetary survey - Assets	21
B.1.1	Monetary survey - Liabilities	21
B.1.2	Counterparts to changes in liabilities up to 2 years vis-à-vis non-monetary sector except Central Government	22
B.1.3	Domestic credit aggregates	23
B.1.4	Liabilities up to 2 years vis-à-vis non-monetary resident sector (except Central Government)	23
B.1.5	Memo items: loans sold by other MFI through securitisation	24
B.2	BALANCE SHEET OF THE BANCO DE PORTUGAL	
B.2.1	Balance sheet of the Banco de Portugal	27
B.2.2.1	Assets of the Banco de Portugal vis-à-vis residents	27
B.2.2.2	Liabilities of the Banco de Portugal vis-à-vis residents	28
B.2.3.1	Assets of the Banco de Portugal vis-à-vis non-residents	28
B.2.3.2	Liabilities of the Banco de Portugal vis-à-vis non-residents	29
B.2.4	Assets and liabilities of the Banco de Portugal vis-à-vis non-residents	29
B.3	BALANCE SHEET OF OTHER MONETARY FINANCIAL INSTITUTIONS	
B.3.0	Other (resident) monetary financial institutions consolidated balance sheet - Assets	33
B.3.0	Other (resident) monetary financial institutions consolidated balance sheet - Liabilities	33
B.3.1	Assets and liabilities of other monetary financial institutions vis-à-vis monetary financial institutions	34
B.3.2.1	Assets and liabilities of other monetary financial institutions vis-à-vis other financial intermediaries and financial auxiliaries	34
B.3.2.2	Assets and liabilities of other monetary financial institutions vis-à-vis insurance corporations and pension funds	35
B.3.3.1	Assets and liabilities of other monetary financial institutions vis-à-vis Central Government	35
B.3.3.2	Assets of other monetary financial institutions vis-à-vis General Government except Central Government	36
B.3.3.3	Liabilities of other monetary financial institutions vis-à-vis General Government except Central Government	36
B.3.4	Assets and liabilities of other monetary financial institutions vis-à-vis non-financial corporations	37
B.3.5	Assets and liabilities of other monetary financial institutions vis-à-vis private individuals	37
B.3.6	Assets and liabilities of other monetary financial institutions vis-à-vis emigrants	38
B.3.7.1	Assets of other monetary financial institutions vis-à-vis non-residents	38
B.3.7.2	Liabilities of other monetary financial institutions vis-à-vis non-residents	39
B.3.8	Assets and liabilities of other monetary financial institutions - Non-specified sector	39
B.3.9.1	Aggregated balance sheet of the banking system - Consolidated activity	40

B.3.9.2	Balanço agregado do sistema bancário - Actividade consolidada - Excluindo instituições com sede e/ou actividade predominante no <i>off-shore</i> da Madeira	41	B.3.9.2	Aggregated balance sheet of the banking system - Consolidated activity - Excluding institutions with head office and/or carrying on their mainly activities in Madeira <i>off-shore</i>	41
B.3.9.3	Demonstração de resultados agregada do sistema bancário - Actividade consolidada - Excluindo instituições com sede e/ou actividade predominante no <i>off-shore</i> da Madeira	42	B.3.9.3	Profit and loss account of the banking system - Consolidated activity - Excluding institutions with head office and/or carrying on their mainly activities in Madeira <i>off-shore</i>	42
B.4	DETALHES DOS ACTIVOS DAS OUTRAS INSTITUIÇÕES FINANCEIRAS MONETÁRIAS FACE A RESIDENTES		B.4	DETAILS OF THE ASSETS OF OTHER MONETARY FINANCIAL INSTITUTIONS VIS-À-VIS RESIDENTS	
B.4.1.1	Empréstimos de outras instituições financeiras monetárias às instituições financeiras não monetárias	45	B.4.1.1	Loans of other monetary financial institutions to non-monetary financial institutions	45
B.4.1.2	Empréstimos de outras instituições financeiras monetárias às Administrações Públicas excepto Administração Central	45	B.4.1.2	Loans of other monetary financial institutions to General Government except Central Government	45
B.4.1.3	Empréstimos de outras instituições financeiras monetárias às sociedades não financeiras	46	B.4.1.3	Loans of other monetary financial institutions to non-financial corporations	46
B.4.1.4	Empréstimos de outras instituições financeiras monetárias a particulares	46	B.4.1.4	Loans of other monetary financial institutions to private individuals	46
B.4.1.5	Empréstimos de outras instituições financeiras monetárias a particulares por finalidade	47	B.4.1.5	Loans of other monetary financial institutions to private individuals by purpose	47
B.4.2.1	Empréstimos de outras instituições financeiras monetárias a sociedades não financeiras	48	B.4.2.1	Loans of other monetary financial institutions to non-financial corporations	48
B.4.2.2	Empréstimos de outras instituições financeiras monetárias a sociedades não financeiras da indústria transformadora	49	B.4.2.2	Loans of other monetary financial institutions to non-financial corporations of the manufacturing	49
B.4.2.3	Empréstimos de outras instituições financeiras monetárias a sociedades não financeiras por ramo de actividade	49	B.4.2.3	Loans of other monetary financial institutions to non-financial corporations by branch of activity	49
B.4.3	Activos em moeda estrangeira de outras instituições financeiras monetárias face ao sector não monetário	50	B.4.3	Assets denominated in foreign currency of other monetary financial institutions vis-à-vis non-monetary sector	50
B.4.4	Empréstimos de outras instituições financeiras monetárias a sociedades não financeiras e particulares	50	B.4.4	Loans of other monetary financial institutions to non-financial corporations and to private individuals	50
B.5	DETALHES DOS PASSIVOS DE OUTRAS INSTITUIÇÕES FINANCEIRAS MONETÁRIAS FACE A RESIDENTES		B.5	DETAILS OF THE LIABILITIES OF OTHER MONETARY FINANCIAL INSTITUTIONS VIS-À-VIS RESIDENTS	
B.5.1.1	Depósitos e equiparados de outros intermediários financeiros e auxiliares financeiros em outras instituições financeiras monetárias	53	B.5.1.1	Deposits and deposit-like instruments of other financial intermediaries and financial auxiliaries with other monetary financial institutions	53
B.5.1.2	Depósitos e equiparados de sociedades de seguros e fundos de pensões em outras instituições financeiras monetárias	53	B.5.1.2	Deposits and deposit-like instruments of insurance corporations and pension funds with other monetary financial institutions	53
B.5.1.3	Depósitos e equiparados da Administração Central em outras instituições financeiras monetárias	54	B.5.1.3	Deposits and deposit-like instruments of Central Government with other monetary financial institutions	54
B.5.1.4	Depósitos e equiparados das Administrações Públicas excepto Administração Central em outras instituições financeiras monetárias	54	B.5.1.4	Deposits and deposit-like instruments of General Government except Central Government with other monetary financial institutions	54
B.5.1.5	Depósitos e equiparados de sociedades não financeiras em outras instituições financeiras monetárias	55	B.5.1.5	Deposits and deposit-like instruments of non-financial corporations with other monetary financial institutions	55
B.5.1.6	Depósitos e equiparados de particulares em outras instituições financeiras monetárias	55	B.5.1.6	Deposits and deposit-like instruments of private individuals with other monetary financial institutions	55
B.5.2	Depósitos e equiparados em moeda estrangeira do sector não monetário em outras instituições financeiras monetárias	56	B.5.2	Foreign currency deposits and deposit-like instruments of non-monetary sector with other monetary and financial institutions	56
B.5.3.1	Depósitos e equiparados de instituições financeiras não monetárias, sociedades não financeiras e particulares em outras IFM	56	B.5.3.1	Deposits and deposit-like instruments of non-monetary financial institutions, non-financial corporations and private individuals with other MFI	56
B.5.3.2	Depósitos e equiparados de emigrantes em outras instituições financeiras monetárias	57	B.5.3.2	Deposits and deposit-like instruments of emigrants with other monetary and financial institutions	57
B.6	DETALHES DOS ACTIVOS E PASSIVOS DE OUTRAS INSTITUIÇÕES FINANCEIRAS MONETÁRIAS FACE A NÃO RESIDENTES		B.6	DETAILS OF THE ASSETS AND LIABILITIES OF OTHER MONETARY FINANCIAL INSTITUTIONS VIS-À-VIS NON-RESIDENTS	
B.6.1.1	Activos e passivos das outras instituições financeiras monetárias face a instituições financeiras monetárias não residentes	61	B.6.1.1	Assets and liabilities of other monetary financial institutions vis-à-vis non-resident monetary financial institutions	61
B.6.1.2	Activos e passivos das outras instituições financeiras monetárias face ao sector não monetário não residente	61	B.6.1.2	Assets and liabilities of other monetary financial institutions vis-à-vis non-resident non-monetary sector	61
B.6.2	Activos e passivos das outras instituições financeiras monetárias face a não residentes	62	B.6.2	Assets and liabilities of other monetary financial institutions vis-à-vis non-residents	62
B.6.3.1	Activos das outras instituições financeiras monetárias face a instituições financeiras monetárias não residentes	62	B.6.3.1	Assets of other monetary financial institutions vis-à-vis non-resident monetary financial institutions	62
B.6.3.2	Passivos das outras instituições financeiras monetárias face a instituições financeiras monetárias não residentes	63	B.6.3.2	Liabilities of other monetary financial institutions vis-à-vis non-resident monetary financial institutions	63

B.6.3.3	Activos das outras instituições financeiras monetárias face ao sector não monetário não residente	63	B.6.3.3	Assets of other monetary financial institutions vis-à-vis non-resident non-monetary sector	63
B.6.3.4	Passivos das outras instituições financeiras monetárias face ao sector não monetário não residente	64	B.6.3.4	Liabilities of other monetary financial institutions vis-à-vis non-resident non-monetary sector	64
B.7	TAXAS DE JURO E RENDIBILIDADE DAS INSTITUIÇÕES FINANCEIRAS MONETÁRIAS		B.7	MONETARY FINANCIAL INSTITUTIONS' INTEREST RATES AND PROFITABILITY	
B.7.0	Taxas de juro directoras do BCE	67	B.7.0	Key ECB interest rates	67
B.7.1.1	Taxas de juro sobre novas operações de empréstimos concedidos por instituições financeiras monetárias a residentes na área do euro	68	B.7.1.1	Interest rates on new loans granted by monetary financial institutions to residents in the euro area	68
B.7.1.2	Montantes de novas operações de empréstimos concedidos por instituições financeiras monetárias a residentes na área do euro	69	B.7.1.2	New loans granted by monetary financial institutions to residents in the euro area	69
B.7.1.3	Taxas de juro sobre novas operações de depósitos com prazo acordado de residentes na área do euro em instituições financeiras monetárias	70	B.7.1.3	Interest rates on new deposits with agreed maturity placed by residents in the euro area with monetary financial institutions	70
B.7.1.4	Montantes de novas operações de depósitos com prazo acordado de residentes na área do euro em instituições financeiras monetárias	70	B.7.1.4	New deposits with agreed maturity placed by residents in the euro area with monetary financial institutions	70
B.7.1.5	Taxas de juro de saldos de empréstimos concedidos por instituições financeiras monetárias a residentes na área do euro	71	B.7.1.5	Interest rates on outstanding amounts of loans granted by monetary financial institutions to residents in the euro area	71
B.7.1.6	Saldos de empréstimos concedidos por instituições financeiras monetárias a residentes na área do euro	72	B.7.1.6	Outstanding amounts of loans granted by monetary financial institutions to residents in the euro area	72
B.7.1.7	Taxas de juro de saldos de depósitos com prazo acordado de residentes na área do euro em instituições financeiras monetárias	73	B.7.1.7	Interest rates on outstanding amounts of deposits with agreed maturity placed by residents in the euro area with monetary financial institutions	73
B.7.1.8	Saldos de depósitos com prazo acordado de residentes na área do euro em instituições financeiras monetárias	73	B.7.1.8	Outstanding amounts of deposits with agreed maturity placed by residents in the euro area with monetary financial institutions	73
B.7.2.1	Custos por natureza de outras instituições financeiras monetárias	74	B.7.2.1	Other monetary financial institutions operating costs	74
B.7.2.2	Proveitos por natureza de outras instituições financeiras monetárias	75	B.7.2.2	Other monetary financial institutions operating income	75
B.8	INFORMAÇÃO SOBRE INSTITUIÇÕES FINANCEIRAS NÃO MONETÁRIAS		B.8	INFORMATION ON NON-MONETARY FINANCIAL INSTITUTIONS	
B.8.1.1	Balanço dos fundos de investimento mobiliário - Valores líquidos por tipo de fundo	79	B.8.1.1	Balance sheet of mutual funds - Net values broken down by type of funds	79
B.8.1.2.1	Composição da carteira de aplicações dos fundos de investimento mobiliário - Montantes aplicados por sector institucional	79	B.8.1.2.1	Composition of the investments portfolio of mutual funds - Amounts invested broken down by institutional sector	79
B.8.1.2.2	Composição da carteira de aplicações dos fundos de investimento mobiliário - Montantes aplicados por instrumento financeiro e sector	80	B.8.1.2.2	Composition of the investment portfolio of mutual funds - Amounts invested broken down by financial instrument and sector	80
B.8.1.2.3	Composição da carteira de aplicações dos fundos de investimento mobiliário - Montantes aplicados por instrumento financeiro, prazo original e moeda	80	B.8.1.2.3	Composition of the investment portfolio of mutual funds - Amounts invested broken down by financial instrument, original maturity and currency	80
B.8.1.2.4	Composição da carteira de aplicações dos fundos de investimento mobiliário - Montantes aplicados por país emitente	81	B.8.1.2.4	Composition of the investment portfolio of mutual funds - Amounts invested broken down by issuing country	81
B.8.2.1.1	Balanço dos outros intermediários financeiros (excepto fundos de investimento)	81	B.8.2.1.1	Balance sheet of other financial intermediaries (excluding mutual funds)	81
B.8.2.1.2	Balanço dos auxiliares financeiros	82	B.8.2.1.2	Balance sheet of financial auxiliaries	82
B.8.2.2.1	Activos de outros intermediários financeiros (excepto fundos de investimento) e auxiliares financeiros sob a forma de depósitos e outras aplicações similares em instituições financeiras	82	B.8.2.2.1	Deposits and other similar investments of other financial intermediaries (excluding mutual funds) and financial auxiliaries in financial institutions	82
B.8.2.2.2	Títulos em carteira de outros intermediários financeiros (excepto fundos de investimento) e auxiliares financeiros	83	B.8.2.2.2	Securities of other financial intermediaries (excluding mutual funds) and financial auxiliaries	83
B.8.2.2.3	Créditos concedidos por outros intermediários financeiros (excepto fundos de investimento) e auxiliares financeiros	83	B.8.2.2.3	Loans and advances granted by other financial intermediaries (excluding mutual funds) and financial auxiliaries	83
B.8.2.2.4	Activos diversos de outros intermediários financeiros (excepto fundos de investimento) e auxiliares financeiros	84	B.8.2.2.4	Other assets of other financial intermediaries (excluding mutual funds) and financial auxiliaries	84
B.8.2.2.5	Passivos de outros intermediários financeiros (excepto fundos de investimento) e auxiliares financeiros sob a forma de empréstimos e outros recursos similares	84	B.8.2.2.5	Loans and other similar resources of other financial intermediaries (excluding mutual funds) and financial auxiliaries	84
B.8.2.2.6	Capital e reservas de outros intermediários financeiros (excepto fundos de investimento) e auxiliares financeiros	85	B.8.2.2.6	Capital and reserves of other financial intermediaries (excluding mutual funds) and financial auxiliaries	85

B.8.2.2.7	Passivos diversos de outros intermediários financeiros (excepto fundos de investimento) e auxiliares financeiros . . .	85	B.8.2.2.7	Other liabilities of other financial intermediaries (excluding mutual funds) and financial auxiliaries	85
B.8.2.3.1	Desenvolvimento de resultados de outros intermediários financeiros (excepto fundos de investimento) e auxiliares financeiros – Custos	86	B.8.2.3.1	Profit and loss account of other financial intermediaries (excluding mutual funds) and financial auxiliaries – Costs and losses	86
B.8.2.3.2	Desenvolvimento de resultados de outros intermediários financeiros (excepto fundos de investimento) e auxiliares financeiros – Proveitos	87	B.8.2.3.2	Profit and loss account of other financial intermediaries (excluding mutual funds) and financial auxiliaries – Income and gains	87
B.8.2.3.3	Desenvolvimento de resultados de outros intermediários financeiros (excepto fundos de investimento) e auxiliares financeiros – Resultado de exploração	88	B.8.2.3.3	Profit and loss account of other financial intermediaries (excluding mutual funds) and financial auxiliaries – Operating profit / loss	88
B.8.3.1	Sociedades gestoras de participações sociais do sector financeiro	88	B.8.3.1	Financial holding companies	88
B.8.3.2	Sociedades e fundos de titularização de créditos	89	B.8.3.2	Securitization societies and funds	89
B.8.3.3	Outros intermediários financeiros especializados na concessão de crédito	89	B.8.3.3	Other financial intermediaries engaged in lending	89
B.8.3.4	Intermediários financeiros - outros	90	B.8.3.4	Financial intermediaries - other	90
B.9	INFORMAÇÃO ESTATÍSTICA DA CENTRAL DE RESPONSABILIDADES DE CRÉDITO		B.9	CENTRAL CREDIT REGISTER STATISTICAL INFORMATION	
B.9.1.1	Repartição territorial dos empréstimos concedidos a sociedades não financeiras	93	B.9.1.1	Breakdown of loans granted to non-financial corporations by region	93
B.9.1.2	Repartição territorial dos rácios de crédito vencido das sociedades não financeiras	93	B.9.1.2	Breakdown of non-performing loans ratio of non-financial corporations by region	93
B.9.1.3	Repartição por ramo de actividade económica dos empréstimos concedidos a sociedades não financeiras	94	B.9.1.3	Breakdown of loans granted non-financial corporations by branch of activity	94
B.9.1.4	Repartição por ramo de actividade económica dos rácios de crédito vencido das sociedades não financeiras	94	B.9.1.4	Breakdown of non-performing loans ratio of non-financial corporations by branch of activity	94
B.9.1.5	Repartição por ramo de actividade económica dos empréstimos concedidos a sociedades não financeiras da indústria transformadora	95	B.9.1.5	Breakdown of loans granted tonon-financial corporations of the manufacturing industry by branch of activity	95
B.9.1.6	Repartição por ramo de actividade económica dos rácios de crédito vencido das sociedades não financeiras da indústria transformadora -	95	B.9.1.6	Breakdown of non-performing loans ratio of non-financial corporations of the manufacturing industry by branch of activity	95
B.9.1.7	Percentagem de sociedades não financeiras por escalões de crédito concedido	96	B.9.1.7	Breakdown of the percentage of non-financial corporations by bracket of credit amount	96
B.9.1.8	Endividamento médio das sociedades não financeiras por escalões de crédito concedido	96	B.9.1.8	Breakdown of average indebtedness of non-financial corporations by bracket of credit amount	96
B.9.1.9	Percentagem de sociedades não financeiras com crédito vencido por escalões de crédito concedido	97	B.9.1.9	Breakdown of the percentage of non-financial corporations with non-performing loans by bracket of credit amount	97
B.9.1.10	Rácio de crédito vencido das sociedades não financeiras por escalões de crédito concedido	97	B.9.1.10	Breakdown of non-performing loans ratio of non-financial corporations by bracket of credit amount	97
B.10	MERCADO MONETÁRIO INTERBANCÁRIO		B.10	INTERBANK MONEY MARKET	
B.10.1	Mercado monetário interbancário	101	B.10.1	Interbank money market	101
B.11	MERCADOS DE TÍTULOS		B.11	SECURITIES MARKET	
B.11.1.1	Títulos emitidos - Total de acções e títulos de dívida - Por prazo, moeda, mercado de emissão e sector institucional do emitente - Emissões líquidas	105	B.11.1.1	Securities issued - Total shares and debt securities - By maturity, currency, issuance market and issuing sector - Net issues	105
B.11.1.2	Títulos emitidos por instituições financeiras monetárias - Total de acções e títulos de dívida - Por prazo, moeda e mercado de emissão - Emissões líquidas	105	B.11.1.2	Securities issued by monetary financial institutions - Total shares and debt securities - By maturity, currency and issuance market - Net issues	105
B.11.1.3	Títulos emitidos por instituições financeiras não monetárias - Total de acções e títulos de dívida - Por prazo, moeda, mercado de emissão e subsector institucional - Emissões líquidas	106	B.11.1.3	Securities issued by non-monetary financial institutions - Total shares and debt securities - By maturity, currency, issuance market and issuing sub-sector - Net issues	106
B.11.1.4	Títulos emitidos por Administrações Públicas - Total de títulos de dívida - Por prazo, moeda, mercado de emissão e subsector institucional - Emissões líquidas	106	B.11.1.4	Securities issued by General Government - Total debt securities - By maturity, currency, issuance market and issuing sub-sector - Net issues	106
B.11.1.5.1	Títulos emitidos pelo sector não financeiro (excepto Administrações Públicas) - Total de acções e títulos de dívida - Por prazo, moeda e mercado de emissão - Emissões líquidas	107	B.11.1.5.1	Securities issued by non-financial corporations (other than the General Government) - Total shares and debt securities - By maturity, currency and issuance market - Net issues	107
B.11.1.5.2	Títulos emitidos pelo sector não financeiro (excepto Administrações Públicas) - Total de acções e títulos de dívida - Por ramo de actividade económica - Emissões líquidas	107	B.11.1.5.2	Securities issued by non-financial corporations (other than the General Government) - Total shares and debt securities - By classification of economic activity - Net issues	107
B.11.2.1	Títulos emitidos - Total de acções e títulos de dívida - Por prazo, moeda, mercado de emissão e sector institucional de emitente - Saldos em fim de mês	108	B.11.2.1	Securities issued - Total shares and debt securities - By maturity, currency and issuance market and issuing sector - End-of-month figures	108
B.11.2.2	Títulos emitidos por instituições financeiras monetárias - Total de acções e títulos de dívida - Por prazo, moeda e mercado de emissão - Saldos em fim de mês	108	B.11.2.2	Securities issued by monetary financial institutions - Total shares and debt securities - By maturity, currency and issuance market - End-of-month figures	108

B.11.2.3	Títulos emitidos por instituições financeiras não monetárias - Total de ações e títulos de dívida - Por prazo, moeda e mercado de emissão e subsector institucional - Saldo em fim de mês	109	B.11.2.3	Securities issued by non-monetary financial institutions - Total shares and debt securities - By maturity, currency and issuance market and issuing sub-sector - End-of-month figures	109
B.11.2.4	Títulos emitidos por Administrações Públicas - Total de títulos de dívida - Por prazo, moeda, mercado de emissão e subsector institucional - Saldo em fim de mês	109	B.11.2.4	Securities issued by the General Government - Total debt securities - By maturity, currency, issuance market and issuing sub-sector - End-of-month figures	109
B.11.2.5.1	Títulos emitidos pelo sector não financeiro (excepto Administrações Públicas) - Total de ações e títulos de dívida - Por prazo, moeda e mercado de emissão - Saldo em fim de mês	110	B.11.2.5.1	Securities issued by non-financial corporations (other than the General Government) - Total shares and debt securities - By maturity, currency and issuance market - End-of-month figures	110
B.11.2.5.2	Títulos emitidos pelo sector não financeiro (excepto Administrações Públicas) - Total de ações e títulos de dívida - Por ramo de actividade económica - Saldo em fim de mês	110	B.11.2.5.2	Securities issued by non-financial corporations (other than the General Government) - Total shares and debt securities - By classification of economic activity of issuing non-financial corporation - End-of-month figures	110
B.11.3.1	Indexantes	111	B.11.3.1	Reference rates	111
B.11.3.2	Taxas de juro de curto prazo (3 meses) e taxas de rentabilidade de longo prazo (10 anos)	112	B.11.3.2	Short-term interest rate (3 months) and long-term yields (10 years)	112
B.11.3.3	Taxas de rentabilidade de obrigações do Tesouro	112	B.11.3.3	Yield on Treasury bonds	112
B.11.3.4	Índices de cotações de ações	113	B.11.3.4	Share price indices	113

B.12 SISTEMAS DE PAGAMENTOS

B.12.1	Movimento global do sistema de liquidação por compensação - Apresentados por tipo de sistema	117
B.12.2	Movimento global do sistema de liquidação por compensação - Devolvidos por tipo de sistema	117
B.12.3	Movimento global do sistema de liquidação por bruto	118

B.12 PAYMENT SYSTEMS

B.12.1	Transactions in the net settlement system - Submitted by type of system	117
B.12.2	Transactions in the net settlement system - Returned by type of system	117
B.12.3	Transactions in the gross settlement system	118

C. ESTATÍSTICAS DA BALANÇA DE PAGAMENTOS E DA POSIÇÃO DE INVESTIMENTO INTERNACIONAL

C.0 ESTATÍSTICAS DA BALANÇA DE PAGAMENTOS

C.01	Balança de pagamentos	123
------	---------------------------------	-----

C. BALANCE OF PAYMENTS AND INTERNATIONAL INVESTMENT POSITION STATISTICS

C.0 BALANCE OF PAYMENTS STATISTICS

C.01	Balance of payments	123
------	-------------------------------	-----

C.1 BALANÇAS CORRENTE E DE CAPITAL

C.1.0.1	Balanças corrente e de capital - Valores líquidos	127
C.1.0.2	Balanças corrente e de capital - Séries ajustadas de sazonalidade	128
C.1.1.1	Balanças corrente e de capital - Principais componentes	129
C.1.1.2	Balanças corrente e de capital - Com países da área do euro	129
C.1.1.3	Balanças corrente e de capital - Com países da UE	130
C.1.2.1	Serviços - Transportes	130
C.1.2.2	Serviços - Transportes marítimos	131
C.1.2.3	Serviços - Transportes aéreos	131
C.1.2.4	Serviços - Transportes rodoviários	132
C.1.2.5	Serviços - Outros transportes	132
C.1.2.6	Serviços - Viagens e turismo e serviços de comunicação	133
C.1.2.7	Serviços - Construção	133
C.1.2.8	Serviços - Seguros	134
C.1.2.9	Serviços - Financeiros	134
C.1.2.10	Serviços - Informação e informática	135
C.1.2.11	Serviços - Direitos de utilização	135
C.1.2.12	Serviços - Outros serviços fornecidos por empresas	136
C.1.2.13	Serviços - De natureza pessoal, cultural e recreativa	137
C.1.2.14	Serviços - Operações governamentais (n.i.n.r.)	137
C.1.3.1	Rendimentos	138
C.1.3.2	Rendimentos de investimento directo	138
C.1.3.3	Rendimentos de investimento de carteira	139
C.1.4.1	Transferências correntes	139
C.1.4.2	Transferências correntes - Remessas de emigrantes	140
C.1.5	Balança de capital	140
C.1.6	Transferências com a União Europeia	141
C.1.7	Balança de pagamentos tecnológica	141

C.1 CURRENT AND CAPITAL ACCOUNTS

C.1.0.1	Current and capital accounts - Net figures	127
C.1.0.2	Current and capital accounts - Seasonally adjusted series	128
C.1.1.1	Current and capital accounts - Main items	129
C.1.1.2	Current and capital accounts - Vis-à-vis euro area countries	129
C.1.1.3	Current and capital accounts - Vis-à-vis EU countries	130
C.1.2.1	Services - Transport	130
C.1.2.2	Services - Sea transport	131
C.1.2.3	Services - Air transport	131
C.1.2.4	Services - Road transport	132
C.1.2.5	Services - Other transport	132
C.1.2.6	Services - Travel and communication services	133
C.1.2.7	Services - Construction services	133
C.1.2.8	Services - Insurance	134
C.1.2.9	Services - Financial services	134
C.1.2.10	Services - Computer and information services	135
C.1.2.11	Services - Royalties and license fees	135
C.1.2.12	Services - Other business services	136
C.1.2.13	Services - Personal, cultural and recreational services	137
C.1.2.14	Services - Government services (n.i.e.)	137
C.1.3.1	Income	138
C.1.3.2	Direct investment income	138
C.1.3.3	Portfolio investment income	139
C.1.4.1	Current transfers	139
C.1.4.2	Emigrants' remittances	140
C.1.5	Capital account	140
C.1.6	Transfers with the European Union	141
C.1.7	Technological balance of payments	141

C.2	BALANÇA FINANCEIRA	C.2	FINANCIAL ACCOUNT	C.2	
C.2.0	Balança financeira - Valores líquidos	145	C.2.0	Financial account - Net figures	145
C.2.1	Balança financeira - Principais componentes	146	C.2.1	Financial account - Main items	146
C.2.2.1	Investimento directo de Portugal no exterior - Por tipo de operação	146	C.2.2.1	Portuguese direct investment abroad - By type of operation	146
C.2.2.2	Investimento directo de Portugal no exterior - Por sector de actividade da empresa residente	147	C.2.2.2	Portuguese direct investment abroad - By economic activity of the resident company	147
C.2.2.3	Investimento directo de Portugal no exterior - Por zona económica de destino	149	C.2.2.3	Portuguese direct investment abroad - By economic region of destination	149
C.2.2.4	Investimento directo de Portugal no exterior - Em países da área do euro	149	C.2.2.4	Portuguese direct investment abroad - In euro area countries	149
C.2.2.5	Investimento directo de Portugal no exterior - Em países fora da área do euro	150	C.2.2.5	Portuguese direct investment abroad - In non-euro area countries	150
C.2.3.1	Investimento directo do exterior em Portugal - Por tipo de operação	150	C.2.3.1	Foreign direct investment in Portugal - By type of operation	150
C.2.3.2	Investimento directo do exterior em Portugal - Por sector de actividade da empresa residente	151	C.2.3.2	Foreign direct investment in Portugal - By economic activity of the resident company	151
C.2.3.3	Investimento directo do exterior em Portugal - Por zona económica de origem	153	C.2.3.3	Foreign direct investment in Portugal - By economic region of origin	153
C.2.3.4	Investimento directo do exterior em Portugal - Com origem em países da área do euro	153	C.2.3.4	Foreign direct investment in Portugal - From euro area countries	153
C.2.3.5	Investimento directo do exterior em Portugal - Com origem em países fora da área do euro	154	C.2.3.5	Foreign direct investment in Portugal - From non-euro area countries	154
C.2.4.1	Investimento de carteira - Activos - Por tipo de instrumento	154	C.2.4.1	Portfolio investment - Assets - By type of instrument	154
C.2.4.2	Investimento de carteira - Activos - Autoridades monetárias por tipo de instrumento	155	C.2.4.2	Portfolio investment - Assets - Monetary authorities by type of instrument	155
C.2.4.3	Investimento de carteira - Activos - Administrações Públicas por tipo de instrumento	155	C.2.4.3	Portfolio investment - Assets - General Government by type of instrument	155
C.2.4.4	Investimento de carteira - Activos - Outras instituições financeiras monetárias por tipo de instrumento	156	C.2.4.4	Portfolio investment - Assets - Other monetary financial institutions, by type of instrument	156
C.2.4.5	Investimento de carteira - Activos - Outros sectores residentes, por tipo de instrumento	156	C.2.4.5	Portfolio investment - Assets - Other resident sectors, by type of instrument	156
C.2.4.6	Investimento de carteira - Activos - Por sector institucional do investidor residente - Outros sectores residentes	157	C.2.4.6	Portfolio investment - Assets - By institutional sector of the resident investor - Other resident sectors	157
C.2.4.7	Investimento de carteira - Activos - Por zona económica da entidade emitente não residente	157	C.2.4.7	Portfolio investment - Assets - By economic region of the non-resident issuing entity	157
C.2.4.8	Investimento de carteira - Activos - Em países da área do euro	158	C.2.4.8	Portfolio investment - Assets - In euro area countries	158
C.2.4.9	Investimento de carteira - Activos - Em países fora da área do euro	158	C.2.4.9	Portfolio investment - Assets - In non-euro area countries	158
C.2.5.1	Investimento de carteira - Passivos - Por tipo de instrumento	159	C.2.5.1	Portfolio investment - Liabilities - By type of instrument	159
C.2.5.2	Investimento de carteira - Passivos - Administrações Públicas, por tipo de instrumento	159	C.2.5.2	Portfolio investment - Liabilities - General Government, by type of instrument	159
C.2.5.3	Investimento de carteira - Passivos - Outras instituições financeiras monetárias, por tipo de instrumento	160	C.2.5.3	Portfolio investment - Liabilities - Other monetary financial institutions, by type of instrument	160
C.2.5.4	Investimento de carteira - Passivos - Outros sectores residentes, por tipo de instrumento	160	C.2.5.4	Portfolio investment - Liabilities - Other resident sectors, by type of instrument	160
C.2.5.5	Investimento de carteira - Passivos - Por sector institucional do emitente residente - outros sectores residentes	161	C.2.5.5	Portfolio investment - Liabilities - By institutional sector of the resident issuer - other resident sectors	161
C.2.5.6	Investimento de carteira - Passivos - Investimento em títulos emitidos pelas Administrações Públicas	161	C.2.5.6	Portfolio investment - Liabilities - Investment in securities issued by General Government	161
C.2.5.7	Investimento de carteira - Passivos - Por zona económica de origem	162	C.2.5.7	Portfolio investment - Liabilities - By economic region of origin	162
C.2.5.8	Investimento de carteira - Passivos - Com origem em países da área do euro	162	C.2.5.8	Portfolio investment - Liabilities - From euro area countries	162
C.2.5.9	Investimento de carteira - Passivos - Com origem em países fora da área do euro	163	C.2.5.9	Portfolio investment - Liabilities - From non-euro area countries	163
C.2.6	Derivados financeiros	163	C.2.6	Financial derivatives	163
C.2.7.1	Outro investimento - Por sector institucional do investidor residente	164	C.2.7.1	Other investment - By institutional sector of the resident investor	164
C.2.7.2	Outro investimento - Autoridades monetárias, por tipo de instrumento	164	C.2.7.2	Other investment - Monetary authorities, by type of instrument	164
C.2.7.3	Outro investimento - Administrações Públicas, por tipo de instrumento	165	C.2.7.3	Other investment - General Government, by type of instrument	165
C.2.7.4	Outro investimento - Outras instituições financeiras monetárias, por tipo de instrumento	165	C.2.7.4	Other investment - Other monetary financial institutions, by type of instrument	165
C.2.7.5	Outro investimento - Outros sectores residentes, por tipo de instrumento	166	C.2.7.5	Other investment - Other resident sectors, by type of instrument	166
C.2.8	Activos de reserva	166	C.2.8	Reserve assets	166
C.3	POSIÇÃO DE INVESTIMENTO INTERNACIONAL	C.3	INTERNATIONAL INVESTMENT POSITION	C.3	
C.3.0	Posição de investimento internacional	169	C.3.0	International investment position	169
C.3.1	Posição de investimento internacional - Principais componentes	170	C.3.1	International investment position - Main items	170
C.3.2	Investimento directo	170	C.3.2	Direct investment	170
C.3.3.1	Investimento de carteira - Activos - Por tipo de instrumento e por sector institucional do investidor residente	171	C.3.3.1	Portfolio investment - Assets - By type of instrument and institutional sector of the resident investor	171

C.3.3.2	Investimento de carteira - Passivos - Por tipo de instrumento e por sector institucional do emitente residente	171	C.3.3.2	Portfolio investment - Liabilities - By type of instrument and institutional sector of the resident issuer	171
C.3.3.3	Investimento de carteira - Passivos - Por zona económica e país de origem	172	C.3.3.3	Portfolio investment - Liabilities - By economic area and country of origin	172
C.3.4	Derivados financeiros - Por sector institucional do investidor residente	172	C.3.4	Financial derivatives - By institutional sector of the resident investor	172
C.3.5.1	Outro investimento - Por sector institucional do investidor residente	173	C.3.5.1	Other investment - By institutional sector of the resident investor	173
C.3.5.2	Outro investimento - Autoridades monetárias, por tipo de instrumento	173	C.3.5.2	Other investment - Monetary authorities, by type of instrument	173
C.3.5.3	Outro investimento - Administrações Públicas, por tipo de instrumento	174	C.3.5.3	Other investment - General Government, by type of instrument	174
C.3.5.4	Outro investimento - Instituições financeiras monetárias, por tipo de instrumento	174	C.3.5.4	Other investment - Monetary financial institutions, by type of instrument	174
C.3.5.5	Outro investimento - Outros sectores residentes, por tipo de instrumento	175	C.3.5.5	Other investment - Other resident sectors, by type of instrument	175
C.3.6	Activos de reserva	175	C.3.6	Reserve assets	175
C.3.7	Posição de investimento internacional - Decomposição da variação de posições	176	C.3.7	International investment position - Breakdown by change on position	176

D. ESTATÍSTICAS CAMBIAIS

D.1 TAXAS DE CÂMBIO

D.1	Taxas de conversão irrevogáveis para o euro	181
D.1.1	Taxas de câmbio de referência do euro - Vis-à-vis moedas do MTC II	183
D.1.1.1	Taxas de câmbio de referência do euro - Valores médios	184
D.1.1.2	Taxas de câmbio de referência do euro - Fim de período	185
D.1.2.1	Direito de Saque Especial - Ouro	186
D.1.2.2	Taxas de câmbio efectivas do euro	186
D.1.2.3	Índices cambiais efectivos para Portugal	187
D.1.2.4	Taxa de câmbio efectiva do euro - Índice cambial efectivo para Portugal - DSE - Ouro	187
D.1.3	Taxas de câmbio do euro em relação a outras moedas - Valores de referência - Fim de período	188

D.2 ACTIVIDADE NOS MERCADOS DE CÂMBIOS E DE PRODUTOS DERIVADOS

D.2.1	Transacções no mercado de câmbios - Global	195
D.2.2	Transacções no mercado de câmbios - Euro contra outras moedas	195
D.2.3	Transacções no mercado de câmbios - Euro contra o dólar dos EUA	196
D.2.4	Transacções no mercado de câmbios - Euro contra a libra esterlina	196
D.2.5	Posições em aberto de derivados cambiais - Global	197
D.2.6	Posições em aberto de derivados cambiais - Euro contra outras moedas	197
D.2.7	Posições em aberto de derivados cambiais - Euro contra o dólar dos EUA	198
D.2.8	Posições em aberto de derivados cambiais - Euro contra a libra esterlina	198
D.2.9	Transacções de derivados sobre taxas de juro de uma só moeda - Global	199
D.2.10	Transacções de derivados sobre taxas de juro de uma só moeda - Euro	199
D.2.11	Posições em aberto de derivados sobre taxas de juro de uma só moeda - Global	200
D.2.12	Posições em aberto de derivados sobre taxas de juro de uma só moeda - Euro	200

E. ESTATÍSTICAS DAS FINANÇAS PÚBLICAS

E.1 FINANCIAMENTO DAS ADMINISTRAÇÕES PÚBLICAS

E.1.1	Financiamento das Administrações Públicas	205
E.1.2	Financiamento da Administração Central	206
E.1.2.1	Financiamento do Estado	206
E.1.2.2	Financiamento dos serviços e fundos autónomos	207
E.1.3	Financiamento da Administração Regional e Local	208

D. EXCHANGE RATE STATISTICS

D.1 EXCHANGE RATES

D.1	Irrevocable conversion rates for the euro	181
D.1.1	Euro reference exchange rates - vis-à-vis ERM II currencies	183
D.1.1.1	Euro reference exchange rates - Averages	184
D.1.1.2	Euro reference exchange rates - End-of-period	185
D.1.2.1	Special Drawing Rights - Gold	186
D.1.2.2	Euro effective exchange rates	186
D.1.2.3	Exchange rate indices for Portugal	187
D.1.2.4	Euro effective exchange rate - Effective exchange rate Index for Portugal - SDR - Gold	187
D.1.3	Euro exchange rates against other currencies - Reference figures - End-of-period	188

D.2 FOREIGN EXCHANGE AND DERIVATIVES MARKET ACTIVITY

D.2.1	Foreign exchange market turnover - Global	195
D.2.2	Foreign exchange market turnover - Euro against other currencies	195
D.2.3	Foreign exchange market turnover - Euro against US Dollar	196
D.2.4	Foreign exchange market turnover - Euro against pound sterling	196
D.2.5	Amounts outstanding of foreign exchange rate derivatives - Global	197
D.2.6	Amounts outstanding of foreign exchange rate derivatives - euro against other currencies	197
D.2.7	Amounts outstanding of foreign exchange rate derivatives - Euro against US dollar	198
D.2.8	Amounts outstanding of foreign exchange rate derivatives - euro against pound sterling	198
D.2.9	Single currency interest rates derivatives turnover - Global	199
D.2.10	Single currency interest rates derivatives turnover - Euro	199
D.2.11	Amounts outstanding of single currency interest rate derivatives - Global	200
D.2.12	Amounts outstanding of single currency interest rate derivatives - Euro	200

E. PUBLIC FINANCE STATISTICS

E.1 GENERAL GOVERNMENT FINANCING

E.1.1	General Government financing	205
E.1.2	Central Government financing	206
E.1.2.1	State financing	206
E.2.2.2	Autonomous services and funds financing	207
E.1.3	Regional and Local Government financing	208

E.1.3.1	Financiamento da Administração Regional	208	E.1.3.1	Regional Government financing	208
E.1.3.2	Financiamento da Administração Local	209	E.1.3.2	Local Government financing	209
E.1.4	Financiamento dos fundos de Segurança Social	209	E.1.4	Social securities funds financing	209
E.1.5	Dívida directa do Estado	210	E.1.5	Direct state debt	210
E.2	RECEITAS E DESPESAS DO ESTADO E DA SEGURANÇA SOCIAL		E.2	STATE AND SOCIAL SECURITY REVENUE AND EXPENDITURE	
E.2.1	Receitas e despesas do Estado	213	E.2.1	State revenue and expenditure	213
E.2.2	Receitas e despesas da Segurança Social - Instituto de Gestão Financeira da Segurança Social	214	E.2.2	Social security revenue and expenditure - Instituto de Gestão Financeira da Segurança Social	214

F. CONTAS NACIONAIS FINANCEIRAS

F.1 CONTAS NACIONAIS FINANCEIRAS - TRANSACÇÕES Séries anuais

F.1.1.1	Contas Nacionais Financeiras -Transacções . Por sector institucional e instrumento financeiro - 2002.	221
F.1.1.2	Contas Nacionais Financeiras -Transacções . Por sector institucional e instrumento financeiro - 2003	222
F.1.1.3	Contas Nacionais Financeiras -Transacções . Por sector institucional e instrumento financeiro - 2004	223
F.1.1.4	Contas Nacionais Financeiras -Transacções . Por sector institucional e instrumento financeiro - 2005	224
F.1.1.5	Contas Nacionais Financeiras -Transacções . Por sector institucional e instrumento financeiro - 2006	225
F.1.2.1	Contas Nacionais Financeiras -Transacções . Total da economia.	226
F.1.2.2	Contas Nacionais Financeiras -Transacções . Sector institucional - Sociedades não financeiras.	227
F.1.2.3	Contas Nacionais Financeiras -Transacções . Sector institucional - Sociedades financeiras.	228
F.1.2.4	Contas Nacionais Financeiras -Transacções . Sector institucional - Administrações Públicas.	229
F.1.2.5	Contas Nacionais Financeiras -Transacções . Sector institucional - Particulares.	230
F.1.2.6	Contas Nacionais Financeiras -Transacções . Sector institucional - Resto do Mundo.	231
F.1.3.1	Contas Nacionais Financeiras -Transacções . Instrumento financeiro - Numerário e Depósitos.	232
F.1.3.2	Contas Nacionais Financeiras -Transacções . Instrumento financeiro - Títulos excepto acções.	232
F.1.3.3	Contas Nacionais Financeiras -Transacções . Instrumento financeiro - Empréstimos.	233
F.1.3.4	Contas Nacionais Financeiras -Transacções . Instrumento financeiro - Acções e outras participações	233

Séries trimestrais

F.1.4.1	Total da Economia.	237
F.1.4.2	Sociedades Não Financeira.	237
F.1.4.3	Sociedades Financeiras	238
F.1.4.4	Administrações Públicas	238
F.1.4.5	Particulares	239
F.1.4.6	Resto do Mundo	239

F.2 CONTAS NACIONAIS FINANCEIRAS - PATRIMÓNIOS FINANCEIROS Séries anuais

F.2.1.1	Contas Nacionais Financeiras - Patrimónios financeiros . Por sector institucional e instrumento financeiro - 2001.	245
F.2.1.2	Contas Nacionais Financeiras - Patrimónios financeiros . Por sector institucional e instrumento financeiro - 2002.	246
F.2.1.3	Contas Nacionais Financeiras - Patrimónios financeiros . Por sector institucional e instrumento financeiro - 2003.	247
F.2.1.4	Contas Nacionais Financeiras - Patrimónios financeiros . Por sector institucional e instrumento financeiro - 2004.	248
F.2.1.5	Contas Nacionais Financeiras - Patrimónios financeiros . Por sector institucional e instrumento financeiro - 2005.	249
F.2.1.6	Contas Nacionais Financeiras - Patrimónios financeiros . Por sector institucional e instrumento financeiro - 2006.	250
F.2.2.1	Contas Nacionais Financeiras - Patrimónios financeiros . Total da economia.	251
F.2.2.2	Contas Nacionais Financeiras - Patrimónios financeiros . Sector institucional - Sociedades Não Financeiras.	252

F. NATIONAL FINANCIAL ACCOUNTS

F.1 NATIONAL FINANCIAL ACCOUNTS - TRANSACTIONS Annual series

F.1.1.1	National Financial Accounts -Transactions . By institutional sector and financial instrument - 2002.	221
F.1.1.2	National Financial Accounts -Transactions . By institutional sector and financial instrument - 2003.	222
F.1.1.3	National Financial Accounts -Transactions . By institutional sector and financial instrument - 2004.	223
F.1.1.4	National Financial Accounts -Transactions .By institutional sector and financial instrument - 2005.	224
F.1.1.5	National Financial Accounts -Transactions .By institutional sector and financial instrument - 2006.	225
F.1.2.1	National Financial Accounts -Transactions. Total economy.	226
F.1.2.2	National Financial Accounts -Transactions . Institutional sector - Non-financial Corporations	227
F.1.2.3	National Financial Accounts -Transactions. Institutional sector - Financial Corporations.	228
F.1.2.4	National Financial Accounts -Transactions . Institutional sector - General Government.	229
F.1.2.5	National Financial Accounts -Transactions . Institutional sector - Households + NPISH	230
F.1.2.6	National Financial Accounts -Transactions . Institutional sector - Rest of the World.	231
F.1.3.1	National Financial Accounts -Transactions . Financial instruments - Currency and Deposits.	232
F.1.3.2	National Financial Accounts -Transactions . Financial instruments - Securities other than shares.	232
F.1.3.3	National Financial Accounts -Transactions . Financial instruments - Loans.	233
F.1.3.4	National Financial Accounts -Transactions . Financial instruments - Shares and other equity	233

Quarterly series

F.1.4.1	Total Economy	237
F.1.4.2	Non-financial Corporations.	237
F.1.4.3	Financial Corporations.	238
F.1.4.4	General Government	238
F.1.4.5	Households	239
F.1.4.6	Rest of the World	239

F.2 NATIONAL FINANCIAL ACCOUNTS - FINANCIAL ASSETS AND LIABILITIES Annual series

F.2.1.1	National Financial Accounts - Financial assets and liabilities. By institutional sector and financial instrument - 2001.	245
F.2.1.2	National Financial Accounts - Financial assets and liabilities. By institutional sector and financial instrument - 2002.	246
F.2.1.3	National Financial Accounts - Financial assets and liabilities. By institutional sector and financial instrument - 2003.	247
F.2.1.4	National Financial Accounts - Financial assets and liabilities. By institutional sector and financial instrument - 2004.	248
F.2.1.5	National Financial Accounts - Financial assets and liabilities. By institutional sector and financial instrument - 2005.	249
F.2.1.6	National Financial Accounts - Financial assets and liabilities. By institutional sector and financial instrument - 2006.	250
F.2.2.1	National Financial Accounts - Financial assets and liabilities - Total economy.	251
F.2.2.2	National Financial Accounts - Financial assets and liabilities. Institutional sector - Non-financial corporations	252

F.2.2.3	Contas Nacionais Financeiras - Patrimónios financeiros . Sector institucional - Sociedades Financeiras.	253	F.2.2.3	National Financial Accounts - Financial assets and liabilities. Institutional sector - Financial corporations.	253
F.2.2.4	Contas Nacionais Financeiras - Patrimónios financeiros . Sector institucional - Administrações Públicas.	254	F.2.2.4	National Financial Accounts - Financial assets and liabilities. Institutional sector - General Government.	254
F.2.2.5	Contas Nacionais Financeiras - Patrimónios financeiros . Sector institucional - Particulares.	255	F.2.2.5	National Financial Accounts - Financial assets and liabilities. Institutional sector - Households + NPISH.	255
F.2.2.6	Contas Nacionais Financeiras - Patrimónios financeiros . Sector institucional - Resto do Mundo.	256	F.2.2.6	National Financial Accounts - Financial assets and liabilities. Institutional sector - Rest of the world.	256
F.2.3.1	Contas Nacionais Financeiras - Patrimónios financeiros . Instrumento financeiro - Numerário e Depósitos.	257	F.2.3.1	National Financial Accounts - Financial assets and liabilities . Financial instruments - Currency and deposits.	257
F.2.3.2	Contas Nacionais Financeiras - Patrimónios financeiros . Instrumento financeiro - Títulos excepto acções.	257	F.2.3.2	National Financial Accounts - Financial assets and liabilities. Financial instruments - Securities other than shares.	257
F.2.3.3	Contas Nacionais Financeiras - Patrimónios financeiros . Instrumento financeiro - Empréstimos.	258	F.2.3.3	National Financial Accounts - Financial assets and liabilities. Financial instruments - Loans.	258
F.2.3.4	Contas Nacionais Financeiras - Patrimónios financeiros . Instrumento financeiro - Acções e outras participações	258	F.2.3.4	National Financial Accounts - Financial assets and liabilities. Financial instruments - Shares and other equity.	258

Séries trimestrais

F.2.4.1	Total de Economia.	261
F.2.4.2	Sociedades Não Financeiras.	261
F.2.4.3	Sociedades Financeiras.	262
F.2.4.4	Administrações Públicas.	262
F.2.4.5	Particulares.	263
F.2.4.6	Resto do Mundo.	263

Quarterly series

F.2.4.1	Total Economy.	261
F.2.4.2	Non-financial Corporations.	261
F.2.4.3	Financial Corporations.	262
F.2.4.4	General Government.	262
F.2.4.5	Households.	263
F.2.4.6	Rest of the World.	263

G. ESTATÍSTICAS DAS EMPRESAS NÃO FINANCEIRAS DA CENTRAL DE BALANÇOS

G.1	CARACTERIZAÇÃO DA INFORMAÇÃO DA CENTRAL DE BALANÇOS	
G.1.1	Número de empresas da Central de Balanços comuns em dois anos consecutivos.	269
G.1.2	Grau de cobertura da Central de Balanços.	270
G.1.3	Estruturas da Central de Balanços.	271
G.1.4	Estruturas do balanço e da demonstração de resultados.	272
G.2	INDICADORES DE ACTIVIDADE	
G.2.1	Principais indicadores de actividade.	275
G.2.2	Produção.	275
G.2.3	Vendas e prestações de serviços.	276
G.2.4	Consumos intermédios.	276
G.2.5	Valor acrescentado bruto (VAB).	277
G.3	NÚMERO DE PESSOAS AO SERVIÇO E REMUNERAÇÕES	
G.3.1	Indicadores baseados na variação do número de pessoas ao serviço.	281
G.3.2	Número de pessoas ao serviço.	282
G.3.3	Remunerações.	282
G.4	ACTIVOS E PASSIVOS FINANCEIROS	
G.4.1	Activos e passivos financeiros.	285
G.5	RÁCIOS	
G.5.1	Rácios de rentabilidade e de dívida financeira.	289
G.5.2	Prazos médios de recebimentos.	289
G.5.3	Prazos médios de pagamentos.	290

G. STATISTICS ON NON-FINANCIAL CORPORATIONS FROM THE CENTRAL BALANCE-SHEET DATABASE

G.1	FEATURES OF THE CENTRAL BALANCE-SHEET DATABASE	
G.1.1	Number of the same corporations in the Central Balance - Sheet Database in two consecutive years.	269
G.1.2	Coverage of the Central Balance-Sheet Database.	270
G.1.3	Structure of the Central Balance-Sheet Database.	271
G.1.4	Structure of the balance-sheet and profit and loss account.	272
G.2	ACTIVITY INDICATORS	
G.2.1	Main activity indicators.	275
G.2.2	Output.	275
G.2.3	Turnover.	276
G.2.4	Intermediate consumption.	276
G.2.5	Gross value added (GVA).	277
G.3	NUMBER OF EMPLOYEES AND WAGES	
G.3.1	Indicators based on changes in the number of employees.	281
G.3.2	Number of employees.	282
G.3.3	Wages.	282
G.4	FINANCIAL ASSETS AND LIABILITIES	
G.4.1	Financial assets and liabilities.	285
G.5	RATIOS	
G.5.1	Rates of return and financial debt ratios.	289
G.5.2	Days in receivables.	289
G.5.3	Days in accounts payable.	290

H. ESTATÍSTICAS GERAIS

H.0	CONTAS NACIONAIS TRIMESTRAIS	
H.0.1	Contas nacionais trimestrais - Óptica da despesa (PIBpm).	295
H.0.2	Contas nacionais trimestrais - Óptica da despesa (PIBpm) - Taxas de variação homóloga.	295
H.1	INDICADORES DE ACTIVIDADE ECONÓMICA	
H.1.1	Índices de produção industrial.	299

H. GENERAL STATISTICS

H.0	QUARTERLY NATIONAL ACCOUNTS	
H.0.1	Quarterly national accounts - Expenditure approach (GDPmp).	295
H.0.2	Quarterly national accounts - Expenditure approach (GDPmp) - year-on-year rate of change.	295
H.1	ECONOMIC ACTIVITY INDICATORS	
H.1.1	Industrial production indices.	299

H.1.2	Índices de volume de negócios na indústria	299	H.1.2	Industrial turnover indices	299
H.1.3	Inquérito de conjuntura à indústria transformadora - Total saldos de respostas extremas	300	H.1.3	Manufacturing survey - Total, balance of respondents	300
H.1.4	Inquérito de conjuntura à indústria transformadora - Bens de consumo, saldos de respostas extremas	300	H.1.4	Manufacturing survey - Consumption, balance of respondents	300
H.1.5	Inquérito de conjuntura à indústria transformadora - Bens intermédios, saldos de respostas extremas	301	H.1.5	Manufacturing survey - Intermediate goods, balance of respondents	301
H.1.6	Inquérito de conjuntura à indústria transformadora - Fabricação de automóveis, saldos de respostas extremas	301	H.1.6	Manufacturing survey – Vehicles manufacturing, balance of respondents	301
H.1.7	Inquérito de conjuntura à indústria transformadora - Outros bens de equipamento, saldos de respostas extremas	302	H.1.7	Manufacturing survey - Other equipment goods, balance of respondents	302
H.1.8	Capacidade produtiva na indústria transformadora	302	H.1.8	Rate of capacity utilization in manufacturing	302
H.1.9	Construção e obras públicas	303	H.1.9	Construction and public works	303
H.1.10	Licenças de construção e obras concluídas	303	H.1.10	Permits issued and building completions	303
H.1.11	Inquérito de conjuntura à construção e obras públicas	304	H.1.11	Construction and public works survey	304
H.1.12	Energia	305	H.1.12	Energy	305
H.1.13	Inquérito de conjuntura ao comércio	305	H.1.13	Trade survey	305
H.1.14	Índice de volume de negócios no comércio a retalho	306	H.1.14	Retail trade index	306
H.1.15	Turismo: dormidas na hotelaria	306	H.1.15	Tourism: Number of nights spent	306
H.1.16	Viaturas	307	H.1.16	Vehicles	307
H.1.17	Indicadores de confiança	307	H.1.17	Confidence indicators	307

H.2 EMPREGO E SALÁRIOS

H.2.1	População e emprego	311
H.2.2	Emprego por ramo de actividade	311
H.2.3	Emprego por situação na profissão	312
H.2.4	Emprego por número de horas semanais trabalhadas	312
H.2.5	Desemprego por duração da procura de emprego	313
H.2.6	Desemprego registado e ofertas de emprego	313
H.2.7	Salários: contratação colectiva	314
H.2.8	Variação das remunerações declaradas à Segurança Social	314

H.2 EMPLOYMENT AND WAGES

H.2.1	Population and employment	311
H.2.2	Employment by classification of economic activity	311
H.2.3	Employment by contractual relationship	312
H.2.4	Employment by weekly labour time	312
H.2.5	Unemployment by job seeking time	313
H.2.6	Registered unemployment and new job vacancies	313
H.2.7	Wages: collective settlements	314
H.2.8	Changes in compensation of employees declared to Social Security	314

I. NOTAS EXPLICATIVAS

Desagregação sectorial utilizada nas estatísticas monetárias e financeiras	327
Nomenclatura de instrumentos financeiros e outras rubricas nas estatísticas monetárias e financeiras	329
Glossário e sinais convencionais utilizados	333
Suplementos ao Boletim Estatístico	334

I. EXPLANATORY NOTES

Sector breakdown in monetary and financial statistics	328
Financial instruments and other items in monetary and financial statistics	330
Glossary and conventions used	333
Supplements to the Statistical Bulletin	334



A. Principais Indicadores

A. Main Indicators

Fonte/Source: linha / row (1-4) Instituto Nacional de Estatística e EUROSTAT; (5-7) Instituto Nacional de Estatística

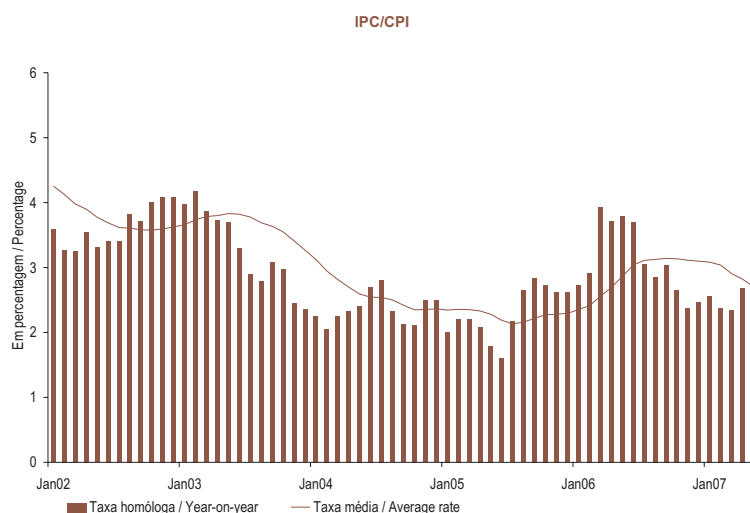
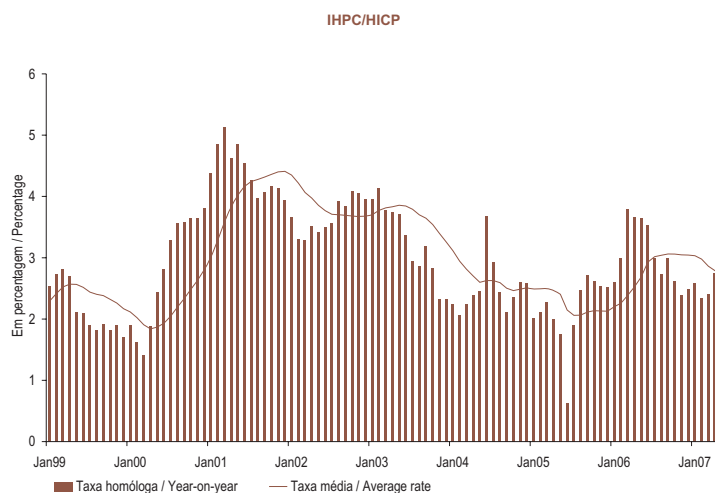

	MAI 06	JUN 06	JUL 06	AGO 06	SET 06	OUT 06	NOV 06	DEZ 06	JAN 07	FEV 07	MAR 07	ABR 07	MAI 07
	1	2	3	4	5	6	7	8	9	10	11	12	13

IHPC														HICP		
1	Índice global	103.57	103.52	103.38	103.29	103.71	103.73	103.74	103.93	103.62	103.58	104.88	105.85	106.04	Overall Index	1
2	Mês corrente/mês anterior M(1,1)	0.5	0.0	-0.1	-0.1	0.4	0.0	0.2	-0.3	0.0	1.3	0.9	0.2	Month-on-month M(1,1)	2	
3	Mês corrente/mês homólogo M(1,12)	3.7	3.5	3.0	2.7	3.0	2.6	2.4	2.5	2.6	2.3	2.4	2.8	Year-on-year M(1,12)	3	
4	12 meses/12 meses homólogos M(12,12)	2.7	2.9	3.0	3.0	3.1	3.1	3.0	3.0	3.0	2.9	2.8	2.7	12 months moving average M(12,12)	4	
IPC														CPI		
5	Mês corrente/mês anterior M(1,1)	0.4	-0.1	-0.3	-0.1	0.4	0.1	0.2	0.2	-0.3	0.0	1.2	0.9	0.2	Month-on-month M(1,1)	5
6	Mês corrente/mês homólogo M(1,12)	3.8	3.7	3.0	2.9	3.0	2.7	2.4	2.5	2.6	2.4	2.3	2.7	2.4	Year-on-year M(1,12)	6
7	12 meses/12 meses homólogos M(12,12)	2.9	3.0	3.1	3.1	3.1	3.1	3.1	3.1	3.1	3.0	2.9	2.8	2.7	12 months moving average M(12,12)	7

	1	2	3	4	5	6	7	8	9	10	11	12	13
	MAY 06	JUN 06	JUL 06	AUG 06	SEP 06	OCT 06	NOV 06	DEC 06	JAN 07	FEB 07	MAR 07	APR 07	MAY 07

**A.1.2 ÍNDICE HARMONIZADO DE PREÇOS NO CONSUMIDOR
POR AGREGADOS**
Taxa de variação (em percentagem)

**HARMONIZED INDEX OF CONSUMER PRICES
BY AGGREGATES**
Rates of change (in percentages)

Fonte/Source: Instituto Nacional de Estatística e EUROSTAT

	Peso no total (%)	ABR 06	MAI 06	JUN 06	JUL 06	AGO 06	SET 06	OUT 06	NOV 06	DEZ 06	JAN 07	FEV 07	MAR 07	ABR 07	
		1	2	3	4	5	6	7	8	9	10	11	12	13	
Bens	62.3														Goods
1 Índice		103.54	104.15	104.04	103.48	103.10	103.70	103.71	103.94	104.28	103.45	103.24	105.18	106.20	Index
2 Mês corrente/mês anterior M(1,1)		0.7	0.6	-0.1	-0.5	-0.4	0.6	0.0	0.2	0.3	-0.8	-0.2	1.9	1.0	Month-on-month M(1,1)
3 Mês corrente/mês homólogo M(1,12)		4.0	4.1	4.0	3.3	3.0	3.3	2.7	2.3	2.5	2.6	2.2	2.3	2.6	Year-on-year M(1,12)
4 12 meses/12 meses homólogos M(12,12)		2.5	2.7	3.0	3.1	3.2	3.2	3.2	3.2	3.2	3.2	3.2	3.0	2.9	12 months moving average M(12,12)
Alimentares	21.9														Food
5 Índice		103.00	103.79	104.18	103.80	104.36	103.87	103.97	104.37	105.00	106.09	105.65	105.24	106.93	Index
6 Mês corrente/mês anterior M(1,1)		0.4	0.8	0.4	-0.4	0.5	-0.5	0.1	0.4	0.6	1.0	-0.4	-0.4	1.6	Month-on-month M(1,1)
7 Mês corrente/mês homólogo M(1,12)		2.9	3.4	4.6	4.0	4.0	4.0	4.3	4.1	3.9	3.6	3.1	2.6	3.8	Year-on-year M(1,12)
8 12 meses/12 meses homólogos M(12,12)		1.1	1.4	1.9	2.3	2.6	2.9	3.3	3.5	3.6	3.7	3.7	3.7	3.8	12 months moving average M(12,12)
Não transformados	11.3														Unprocessed
9 Índice		101.60	103.20	103.97	103.45	104.68	103.89	104.11	104.83	106.21	108.00	106.87	105.99	107.59	Index
10 Mês corrente/mês anterior M(1,1)		0.9	1.6	0.7	-0.5	1.2	-0.8	0.2	0.7	1.3	1.7	-1.0	-0.8	1.5	Month-on-month M(1,1)
11 Mês corrente/mês homólogo M(1,12)		1.4	2.5	4.6	3.7	3.7	4.2	5.2	5.1	5.1	6.8	5.8	5.2	5.9	Year-on-year M(1,12)
12 12 meses/12 meses homólogos M(12,12)		0.2	0.4	0.9	1.4	1.7	2.0	2.5	2.9	3.2	3.7	4.0	4.4	4.8	12 months moving average M(12,12)
Transformados	10.6														Processed
13 Índice		104.42	104.38	104.38	104.15	104.05	103.84	103.84	103.90	103.78	104.14	104.41	104.50	106.29	Index
14 Mês corrente/mês anterior M(1,1)		0.0	0.0	0.0	-0.2	-0.1	-0.2	0.0	0.1	-0.1	0.3	0.3	0.1	1.7	Month-on-month M(1,1)
15 Mês corrente/mês homólogo M(1,12)		4.4	4.4	4.6	4.3	4.4	3.7	3.5	3.1	2.8	0.4	0.4	0.1	1.8	Year-on-year M(1,12)
16 12 meses/12 meses homólogos M(12,12)		2.1	2.5	2.8	3.2	3.6	3.8	4.0	4.0	4.1	3.7	3.4	3.0	2.8	12 months moving average M(12,12)
Industriais	40.4														Industrial
17 Índice		103.82	104.34	103.97	103.32	102.43	103.62	103.56	103.72	103.90	102.04	101.95	105.14	105.81	Index
18 Mês corrente/mês anterior M(1,1)		0.8	0.5	-0.4	-0.6	-0.9	1.2	-0.1	0.2	0.2	-1.8	-0.1	3.1	0.6	Month-on-month M(1,1)
19 Mês corrente/mês homólogo M(1,12)		4.6	4.5	3.7	2.9	2.5	2.9	1.7	1.3	1.7	2.0	1.7	2.1	1.9	Year-on-year M(1,12)
20 12 meses/12 meses homólogos M(12,12)		3.2	3.4	3.6	3.6	3.5	3.4	3.2	3.1	3.0	3.0	2.9	2.6	2.4	12 months moving average M(12,12)
Energéticos	9.2														Energy
21 Índice		109.10	110.79	110.30	111.75	112.11	109.21	105.66	105.21	105.57	107.37	107.40	109.49	111.09	Index
22 Mês corrente/mês anterior M(1,1)		2.4	1.5	-0.4	1.3	0.3	-2.6	-3.3	-0.4	0.3	1.7	0.0	1.9	1.5	Month-on-month M(1,1)
23 Mês corrente/mês homólogo M(1,12)		11.7	14.0	11.6	9.1	8.5	3.1	-0.9	1.6	3.1	2.2	1.0	2.8	1.8	Year-on-year M(1,12)
24 12 meses/12 meses homólogos M(12,12)		11.2	11.8	12.1	11.9	11.6	10.6	9.3	8.6	8.1	7.2	6.2	5.5	4.7	12 months moving average M(12,12)
Não energéticos	31.1														Non-energy
25 Índice		102.30	102.49	102.14	100.89	99.64	102.00	102.96	103.29	103.42	100.50	100.38	103.88	104.28	Index
26 Mês corrente/mês anterior M(1,1)		0.3	0.2	-0.3	-1.2	-1.2	2.4	0.9	0.3	0.1	-2.8	-0.1	3.5	0.4	Month-on-month M(1,1)
27 Mês corrente/mês homólogo M(1,12)		2.6	1.8	1.5	1.0	0.7	2.8	2.5	1.3	1.3	1.9	1.9	1.9	1.9	Year-on-year M(1,12)
28 12 meses/12 meses homólogos M(12,12)		1.0	1.2	1.2	1.3	1.2	1.4	1.5	1.5	1.5	1.8	1.9	1.8	1.7	12 months moving average M(12,12)
Serviços	37.7														Services
29 Índice		102.09	102.57	102.61	103.13	103.51	103.65	103.69	103.33	103.28	103.83	104.07	104.32	105.21	Index
30 Mês corrente/mês anterior M(1,1)		0.4	0.5	0.0	0.5	0.4	0.1	0.0	-0.3	0.0	0.5	0.2	0.2	0.9	Month-on-month M(1,1)
31 Mês corrente/mês homólogo M(1,12)		3.0	2.8	2.7	2.4	2.1	2.4	2.6	2.6	2.5	2.6	2.6	2.6	3.1	Year-on-year M(1,12)
32 12 meses/12 meses homólogos M(12,12)		2.6	2.6	2.8	2.8	2.8	2.7	2.7	2.7	2.7	2.6	2.6	2.6	2.6	12 months moving average M(12,12)

	Weight in total (%)	APR 06	MAY 06	JUN 06	JUL 06	AUG 06	SEP 06	OCT 06	NOV 06	DEC 06	JAN 07	FEB 07	MAR 07	APR 07
--	---------------------	--------	--------	--------	--------	--------	--------	--------	--------	--------	--------	--------	--------	--------

A.1.3 ÍNDICE DE PREÇOS NO CONSUMIDOR POR CLASSES

Taxas de variação (em percentagem)

CONSUMER PRICE INDEX BY ITEMS

Rates of change (in percentages)

Fonte / Source: Instituto Nacional de Estatística

	Peso no total (%)	MAI 06	JUN 06	JUL 06	AGO 06	SET 06	OUT 06	NOV 06	DEZ 06	JAN 07	FEV 07	MAR 07	ABR 07	MAI 07	
	1	2	3	4	5	6	7	8	9	10	11	12	13		
Produtos alimentares e bebidas não alcoólicas	20.1														Food and non-alcoholic beverages
1 Mês corrente/mês anterior M(1,1)		1.0	0.4	-0.5	0.7	-0.6	0.1	0.5	0.7	1.1	-0.5	-0.5	0.9	-0.3	Month-on-month M(1,1)
2 Mês corrente/mês homólogo M(1,12)		2.6	3.9	3.1	3.2	3.1	3.6	3.3	3.1	4.1	3.6	3.1	3.5	2.2	Year-on-year M(1,12)
3 12 meses/12 meses homólogos M(12,12)		0.5	1.0	1.4	1.7	2.0	2.3	2.5	2.7	2.9	3.1	3.2	3.4	3.3	12 months moving average M(12,12)
Bebidas alcoólicas e tabaco	3.0														Alcoholic beverages and tobacco
4 Mês corrente/mês anterior M(1,1)		-0.2	0.1	0.1	0.1	0.0	0.1	0.1	-0.1	0.2	0.0	0.2	5.7	-0.1	Month-on-month M(1,1)
5 Mês corrente/mês homólogo M(1,12)		9.0	9.2	9.3	9.5	9.3	9.3	9.4	9.4	0.8	0.4	0.5	6.1	6.3	Year-on-year M(1,12)
6 12 meses/12 meses homólogos M(12,12)		7.3	7.6	8.0	8.4	8.7	9.0	9.4	9.7	8.5	7.8	7.0	6.7	6.5	12 months moving average M(12,12)
Vestuário e calçado	7.0														Clothing and footwear
7 Mês corrente/mês anterior M(1,1)		0.2	-1.7	-6.4	-6.1	12.5	3.1	0.4	-0.2	-14.4	-3.0	19.8	1.3	0.3	Month-on-month M(1,1)
8 Mês corrente/mês homólogo M(1,12)		0.9	-0.9	-2.7	-3.0	8.9	6.4	-0.6	-0.9	1.9	0.7	1.0	1.4	1.5	Year-on-year M(1,12)
9 12 meses/12 meses homólogos M(12,12)		-0.5	-0.4	-0.5	-0.7	0.0	0.5	0.5	0.5	1.7	2.3	1.4	1.0	1.1	12 months moving average M(12,12)
Habituação, água, electricidade, gás e outros combustíveis	10.0														Housing, water, electricity, gas and other fuels
10 Mês corrente/mês anterior M(1,1)		0.2	0.1	0.2	0.1	0.1	0.1	0.1	0.1	2.0	0.3	0.3	0.1	0.2	Month-on-month M(1,1)
11 Mês corrente/mês homólogo M(1,12)		4.1	4.1	3.8	3.8	3.7	3.3	3.2	3.2	3.9	3.6	3.5	3.5	3.5	Year-on-year M(1,12)
12 12 meses/12 meses homólogos M(12,12)		4.3	4.3	4.2	4.2	4.1	4.0	3.9	3.9	3.8	3.8	3.7	3.7	3.6	12 months moving average M(12,12)
Acessórios para o lar, equipamento doméstico e manutenção corrente da habitação	8.1														Furnishings, household equipment and routine maintenance of the house
13 Mês corrente/mês anterior M(1,1)		0.1	0.0	0.3	-0.2	0.1	0.2	0.2	0.0	1.0	-0.1	0.2	-0.1	0.2	Month-on-month M(1,1)
14 Mês corrente/mês homólogo M(1,12)		1.0	1.0	1.2	0.9	0.9	0.9	0.9	0.8	1.5	1.4	2.1	1.7	1.8	Year-on-year M(1,12)
15 12 meses/12 meses homólogos M(12,12)		1.2	1.2	1.2	1.2	1.1	1.1	1.1	1.0	1.0	1.0	1.2	1.2	1.3	12 months moving average M(12,12)
Saúde	5.6														Health
16 Mês corrente/mês anterior M(1,1)		0.3	0.1	0.1	0.5	0.3	1.0	1.2	0.8	0.2	0.9	0.3	4.5	-0.6	Month-on-month M(1,1)
17 Mês corrente/mês homólogo M(1,12)		0.7	0.8	0.7	1.2	1.4	2.7	4.3	5.5	5.5	6.0	6.3	10.6	9.6	Year-on-year M(1,12)
18 12 meses/12 meses homólogos M(12,12)		0.5	0.5	0.4	0.5	0.5	0.7	1.0	1.5	2.0	2.4	3.0	3.8	4.5	12 months moving average M(12,12)
Transportes	19.1														Transport
19 Mês corrente/mês anterior M(1,1)		0.8	-0.2	0.7	0.2	-1.2	-1.5	-0.3	0.3	0.4	0.2	1.2	0.8	0.7	Month-on-month M(1,1)
20 Mês corrente/mês homólogo M(1,12)		8.5	7.4	6.1	5.2	2.5	0.8	1.5	2.2	1.5	0.8	1.7	1.3	1.2	Year-on-year M(1,12)
21 12 meses/12 meses homólogos M(12,12)		7.3	7.5	7.5	7.3	6.8	6.2	5.8	5.5	4.9	4.3	3.8	3.3	2.7	12 months moving average M(12,12)
Comunicações	3.4														Communications
22 Mês corrente/mês anterior M(1,1)		0.0	-0.1	0.0	0.0	-0.1	-0.6	0.0	-0.3	-0.1	0.2	-0.5	-0.6	0.2	Month-on-month M(1,1)
23 Mês corrente/mês homólogo M(1,12)		-0.6	-0.6	-0.9	-0.9	-1.0	-1.0	-1.0	-1.3	-1.1	-1.8	-2.2	-2.0	-2.0	Year-on-year M(1,12)
24 12 meses/12 meses homólogos M(12,12)		-0.8	-0.8	-0.8	-0.9	-0.9	-0.9	-0.9	-0.9	-0.9	-0.9	-1.0	-1.2	-1.3	12 months moving average M(12,12)
Lazer, recreação e cultura	5.0														Recreation and culture
25 Mês corrente/mês anterior M(1,1)		-0.4	-0.3	0.7	0.6	0.1	-0.6	-1.0	0.3	0.2	1.4	-0.8	0.0	-0.3	Month-on-month M(1,1)
26 Mês corrente/mês homólogo M(1,12)		1.9	2.2	1.6	1.0	0.7	0.4	0.2	0.7	0.6	1.8	0.1	0.1	0.2	Year-on-year M(1,12)
27 12 meses/12 meses homólogos M(12,12)		1.3	1.4	1.4	1.4	1.4	1.3	1.2	1.2	1.1	1.2	1.1	0.9	0.8	12 months moving average M(12,12)
Educação	1.5														Education
28 Mês corrente/mês anterior M(1,1)		0.0	0.0	0.0	0.0	0.5	2.8	0.1	0.0	0.1	0.0	0.0	0.0	0.0	Month-on-month M(1,1)
29 Mês corrente/mês homólogo M(1,12)		5.7	5.7	5.7	5.7	5.9	4.0	4.0	4.0	4.0	3.9	3.5	3.5	3.5	Year-on-year M(1,12)
30 12 meses/12 meses homólogos M(12,12)		6.4	6.3	6.2	6.2	6.1	5.7	5.5	5.2	5.1	5.0	4.8	4.6	4.4	12 months moving average M(12,12)
Restaurantes e hotéis	10.8														Restaurants and hotels
31 Mês corrente/mês anterior M(1,1)		0.2	0.1	0.3	0.2	-0.1	0.5	0.2	-0.3	0.5	0.3	0.2	0.4	0.2	Month-on-month M(1,1)
32 Mês corrente/mês homólogo M(1,12)		2.3	2.3	2.2	1.7	2.3	2.5	2.6	2.2	2.3	2.5	2.4	2.5	2.5	Year-on-year M(1,12)
33 12 meses/12 meses homólogos M(12,12)		2.2	2.2	2.3	2.2	2.2	2.2	2.3	2.3	2.3	2.3	2.3	2.3	2.3	12 months moving average M(12,12)
Bens e serviços diversos	6.3														Miscellaneous goods and services
34 Mês corrente/mês anterior M(1,1)		0.7	0.2	0.1	-0.1	0.7	0.4	0.2	0.1	0.0	0.3	0.1	0.3	0.3	Month-on-month M(1,1)
35 Mês corrente/mês homólogo M(1,12)		3.6	3.6	3.5	3.3	3.7	3.9	3.7	3.7	3.3	3.2	3.1	2.9	2.5	Year-on-year M(1,12)
36 12 meses/12 meses homólogos M(12,12)		2.4	2.5	2.6	2.7	2.9	3.0	3.1	3.3	3.3	3.4	3.5	3.5	3.4	12 months moving average M(12,12)

	Weight in total (%)	MAY 06	JUN 06	JUL 06	AUG 06	SEP 06	OCT 06	NOV 06	DEC 06	JAN 07	FEB 07	MAR 07	APR 07	MAY 07
--	---------------------	--------	--------	--------	--------	--------	--------	--------	--------	--------	--------	--------	--------	--------

A.1.4 ÍNDICE HARMONIZADO DE PREÇOS NO CONSUMIDOR
Taxas de variação (em percentagem)

HARMONIZED INDEX OF CONSUMER PRICES
Rates of change (in percentages)

Fonte/Source: EUROSTAT



		MAI 06	JUN 06	JUL 06	AGO 06	SET 06	OUT 06	NOV 06	DEZ 06	JAN 07	FEV 07	MAR 07	ABR 07	MAI 07		
		1	2	3	4	5	6	7	8	9	10	11	12	13		
1	UE 27	M(1,12) 2.5	2.6	2.5	2.4	2.0	1.8	2.1	2.2	2.1	2.2	2.3	2.2	2.1	M(1,12) EU 27	1
2		M(12,12) 2.4	2.4	2.4	2.4	2.4	2.3	2.3	2.3	2.3	2.3	2.3	2.3	2.2	M(12,12)	2
3	Área do euro	M(1,12) 2.5	2.5	2.4	2.3	1.7	1.6	1.9	1.9	1.8	1.8	1.9	1.9	1.9	M(1,12) Euro area	3
4		M(12,12) 2.3	2.4	2.4	2.4	2.3	2.2	2.2	2.2	2.1	2.1	2.1	2.0	2.0	M(12,12)	4
5	Alemanha	M(1,12) 2.1	2.0	2.1	1.8	1.0	1.1	1.5	1.4	1.8	1.9	2.0	2.0	2.0	M(1,12) Germany	5
6		M(12,12) 2.1	2.1	2.2	2.1	2.0	1.9	1.8	1.8	1.8	1.7	1.7	1.7	1.7	M(12,12)	6
7	França	M(1,12) 2.4	2.2	2.2	2.1	1.5	1.2	1.6	1.7	1.4	1.2	1.2	1.3	1.2	M(1,12) France	7
8		M(12,12) 2.0	2.0	2.1	2.1	2.0	1.9	1.9	1.9	1.8	1.8	1.7	1.7	1.6	M(12,12)	8
9	Itália	M(1,12) 2.3	2.4	2.3	2.3	2.4	1.9	2.0	2.1	1.9	2.1	2.1	1.8	1.9	M(1,12) Italy	9
10		M(12,12) 2.3	2.3	2.3	2.3	2.3	2.3	2.2	2.2	2.2	2.2	2.2	2.1	2.1	M(12,12)	10
11	Espanha	M(1,12) 4.1	4.0	4.0	3.8	2.9	2.6	2.7	2.7	2.4	2.5	2.5	2.5	2.4	M(1,12) Spain	11
12		M(12,12) 3.7	3.8	3.8	3.9	3.8	3.7	3.6	3.6	3.4	3.3	3.2	3.0	2.9	M(12,12)	12
13	Holanda	M(1,12) 1.8	1.8	1.7	1.9	1.5	1.3	1.6	1.7	1.2	1.4	1.9	1.9	2.0	M(1,12) Netherlands	13
14		M(12,12) 1.6	1.7	1.7	1.7	1.7	1.7	1.7	1.7	1.6	1.6	1.6	1.6	1.7	M(12,12)	14
15	Bélgica	M(1,12) 2.8	2.5	2.4	2.3	1.9	1.7	2.0	2.1	1.7	1.8	1.8	1.8	1.3	M(1,12) Belgium	15
16		M(12,12) 2.6	2.6	2.6	2.6	2.5	2.4	2.4	2.3	2.2	2.2	2.1	2.1	1.9	M(12,12)	16
17	Áustria	M(1,12) 2.1	1.9	2.0	2.1	1.3	1.3	1.6	1.6	1.7	1.7	1.9	1.8	2.1	M(1,12) Austria	17
18		M(12,12) 1.9	1.8	1.8	1.9	1.8	1.7	1.7	1.7	1.7	1.7	1.8	1.7	1.7	M(12,12)	18
19	Grécia	M(1,12) 3.3	3.4	3.9	3.4	3.1	3.1	3.2	3.2	3.0	3.0	2.8	2.6	2.6	M(1,12) Greece	19
20		M(12,12) 3.4	3.5	3.5	3.5	3.4	3.4	3.3	3.3	3.3	3.3	3.3	3.2	3.1	M(12,12)	20
21	Portugal	M(1,12) 3.7	3.5	3.0	2.7	3.0	2.6	2.4	2.5	2.6	2.3	2.4	2.8	2.4	M(1,12) Portugal	21
22		M(12,12) 2.7	2.9	3.0	3.0	3.1	3.1	3.0	3.0	3.0	3.0	2.9	2.8	2.7	M(12,12)	22
23	Finlândia	M(1,12) 1.7	1.5	1.4	1.3	0.8	0.9	1.3	1.2	1.3	1.2	1.6	1.5	1.3	M(1,12) Finland	23
24		M(12,12) 1.1	1.2	1.2	1.2	1.2	1.2	1.3	1.3	1.3	1.3	1.3	1.3	1.3	M(12,12)	24
25	Irlanda	M(1,12) 3.0	2.9	2.9	3.2	2.2	2.2	2.4	3.0	2.9	2.6	2.9	2.9	2.7	M(1,12) Ireland	25
26		M(12,12) 2.5	2.5	2.6	2.7	2.6	2.6	2.6	2.7	2.7	2.7	2.7	2.8	2.7	M(12,12)	26
27	Eslovénia	M(1,12) 3.4	3.0	1.9	3.1	2.5	1.5	2.4	3.0	2.8	2.3	2.6	2.9	3.1	M(1,12) Slovenia	27
28		M(12,12) 2.4	2.6	2.6	2.7	2.6	2.5	2.5	2.5	2.6	2.6	2.6	2.6	2.6	M(12,12)	28
29	Luxemburgo	M(1,12) 3.6	3.9	3.4	3.1	2.0	0.6	1.8	2.3	2.3	1.8	2.4	2.5	2.3	M(1,12) Luxembourg	29
30		M(12,12) 3.9	4.0	3.9	3.8	3.6	3.2	3.1	3.0	2.8	2.6	2.5	2.5	2.3	M(12,12)	30

A.2.1 TAXAS DE JURO

INTEREST RATES

Fonte/Source: Banco Central Europeu (linha/line1); European Banking Federation (linhas/lines 2 a/ to 4); Banco de Portugal (linhas/lines 5 a/ to 9); Reuters (linha/line 10)

Em percentagem / In percentages

	MAI 06	JUN 06	JUL 06	AGO 06	SET 06	OUT 06	NOV 06	DEZ 06	JAN 07	FEV 07	MAR 07	ABR 07	MAI 07		
	1	2	3	4	5	6	7	8	9	10	11	12	13		
1 Operações principais de refinanciamento do BCE ⁽¹⁾⁽²⁾	2.50	2.75	2.75	3.00	3.00	3.25	3.25	3.50	3.50	3.50	3.75	3.75	3.75	ECB main refinancing operations ⁽¹⁾⁽²⁾	1
2 EONIA ⁽²⁾	2.62	2.89	2.80	3.04	3.10	3.38	3.34	3.69	3.59	3.60	3.90	3.87	3.85	EONIA ⁽²⁾	2
3 Euribor (3 meses) ⁽²⁾	2.926	3.056	3.161	3.264	3.417	3.564	3.636	3.725	3.782	3.848	3.924	4.017	4.122	Euribor (3 months) ⁽²⁾	3
4 Euribor (6 meses) ⁽²⁾	3.090	3.245	3.333	3.445	3.567	3.704	3.742	3.853	3.922	3.947	4.043	4.135	4.255	Euribor (6 months) ⁽²⁾	4
5 Empréstimos a sociedades não financeiras, em operações até 1 milhão de euros com prazo de fixação inicial de taxa até 1 ano ⁽³⁾	6.12	6.10	6.23	6.38	6.43	6.54	6.61	6.52	6.77	6.86	6.82	6.82		Loans to non-financial corporations, transaction up to and including EUR 1 million with initial rate fixation up to 1 year ⁽³⁾	5
6 Empréstimos a particulares, para habitação com prazo de fixação inicial de taxa até 1 ano ⁽³⁾	3.87	3.93	3.92	4.12	4.20	4.29	4.36	4.40	4.37	4.45	4.49	4.54		Loans to private individuals, for house purchase, with initial rate fixation up to 1 year ⁽³⁾	6
7 Empréstimos a particulares, para consumo com prazo de fixação inicial de taxa até 1 ano ⁽³⁾	7.72	7.86	7.54	7.74	7.43	7.43	7.52	7.29	7.96	7.87	8.09	7.87		Loans to private individuals, for consumer credit, with initial rate fixation up to 1 year ⁽³⁾	7
8 Depósitos de sociedades não financeiras com prazo acordado até 1 ano ⁽⁴⁾	2.66	2.87	2.84	2.96	3.05	3.26	3.44	3.84	3.63	3.62	3.75	3.74		Deposit placed by non-financial corporations with agreed maturity up to 1 year ⁽⁴⁾	8
9 Depósitos de particulares com prazo acordado até 1 ano ⁽⁴⁾	2.22	2.28	2.51	2.59	2.67	2.91	3.07	3.27	3.24	3.21	3.33	3.45		Deposit placed by private individuals with agreed maturity up to 1 year ⁽⁴⁾	9
10 Taxa de rentabilidade das OT a 10 anos ⁽⁵⁾	4.07	4.10	4.14	4.06	3.93	3.98	3.89	3.96	4.18	4.19	4.10	4.30	4.44	Yield on Treasury Bonds - 10 years ⁽⁵⁾	10

(1) Taxa mínima de proposta dos leilões de taxa variável. / Minimum bid rate refers of the variable rate tenders.

(2) Valores em fim de período. / End-of-period values.

(3) Taxas médias ponderadas relativas a novas operações de empréstimos denominados em euros, concedidos por instituições financeiras monetárias a residentes na área do euro. Inclui as operações com taxa variável. Não inclui descobertos bancários. / Weighted average rates on new loans, denominated in euros, extended by monetary financial institutions to residents in the euro area. Includes floating-rate loans. Excludes bank overdrafts.

(4) Taxas médias ponderadas relativas a novas operações de depósitos com prazo acordado, denominados em euros, de residentes na área do euro em instituições financeiras monetárias. Inclui depósitos a prazo e de poupança e equiparados a depósitos (excluindo acordos de recompra). / Weighted average rates on new deposits, denominated in euros, made by euro-area residents at monetary financial institutions. Includes time deposits, savings' deposits and deposit-like instruments (excluding repurchase agreements).

(5) Médias mensais de valores diários. / Monthly average of daily figures.

A.2.2 AGREGADOS DE CRÉDITO INTERNO

DOMESTIC CREDIT AGGREGATES

Taxas de variação anual⁽¹⁾ ajustadas de operações de titularização

Annual growth rates⁽¹⁾ adjusted for securitisation operations

Fonte/Source: Banco de Portugal

Em percentagem / In percentages

	ABR 06	MAI 06	JUN 06	JUL 06	AGO 06	SET 06	OUT 06	NOV 06	DEZ 06	JAN 07	FEV 07	MAR 07	ABR 07		
	1	2	3	4	5	6	7	8	9	10	11	12	13		
1 Crédito interno total	7.5	8.5	9.3	10.1	10.2	10.1	9.4	9.3	10.6	11.1	12.1	11.5	12.1	Total domestic credit	1
2 Crédito às Administrações Públicas ⁽²⁾	-32.6	-10.8	-17.9	13.9	30.3	13.3	-15.2	-2.9	7.2	28.9	65.7	43.8	105.3	Credit to the General Government ⁽²⁾	2
3 Crédito ao sector não monetário excepto Administrações Públicas	8.4	9.0	9.9	10.0	9.9	10.1	10.1	9.6	10.7	10.7	11.0	10.8	10.7	Credit to the non-monetary sector except General Government	3
4 Crédito a instituições financeiras não monetárias	6.2	3.4	9.7	7.1	5.4	8.1	6.6	6.2	15.4	13.8	15.4	16.3	14.3	Credit to non-monetary financial institutions	4
5 Créditos a particulares ⁽³⁾	10.1	10.1	10.0	10.5	10.5	10.1	10.0	10.0	9.9	9.8	9.7	9.6	9.5	Credit to private individuals ⁽³⁾	5
6 Habitação	10.9	10.9	10.8	10.6	10.5	10.2	10.1	9.9	9.9	9.5	9.4	9.4	9.3	Housing	6
7 Consumo e outros fins	6.8	6.9	6.9	10.0	10.2	9.6	9.6	10.4	10.1	10.9	11.4	10.8	10.4	Consumption and other purposes	7
8 Crédito a sociedades não financeiras	7.0	8.9	9.8	10.0	10.1	10.4	11.0	9.8	10.8	11.2	11.8	11.1	11.4	Credit to non-financial corporations	8
9 Por memória: Taxas de variação anual ⁽¹⁾ não ajustadas de operações de titularização														Memo items: Annual growth rates ⁽¹⁾ not adjusted for securitisation operations	
9 Crédito interno total	6.4	7.6	8.3	9.1	9.2	9.0	7.9	7.7	9.8	10.2	11.2	11.2	11.9	Total domestic credit	9
10 Crédito a particulares ⁽³⁾	8.0	8.1	7.9	8.3	8.2	7.7	7.5	7.5	8.8	8.5	8.4	9.6	9.5	Credit to private individuals ⁽³⁾	10

(1) As taxas de variação anual são calculadas com base na relação entre saldos em fim de mês e transacções mensais, as quais são calculadas a partir de saldos corrigidos de reclassificações, de abatimentos ao activo e de reavaliações cambiais e de preço. Para informação adicional ver notas no fim da publicação. / The annual growth rates are obtained from the relation between the outstanding amounts and the monthly transactions, which are calculated from the outstanding amounts corrected of reclassifications, write-offs/write-downs, exchange rate changes and price revaluations. For additional information refer to the notes in the end of the Statistical Bulletin

(2) Líquido de passivos face à Administração Central. / Net of liabilities vis-à-vis Central Government.

(3) Inclui crédito a emigrantes. / Includes credit to emigrants.

A.2.3 TAXAS DE CÂMBIO DE REFERÊNCIA DO EURO E ÍNDICES CAMBIAIS PARA PORTUGAL

EURO REFERENCE EXCHANGE RATES AND EXCHANGE RATES INDICES FOR PORTUGAL

Valores médios

Averages

Fonte / Source: Banco Central Europeu e Banco de Portugal / European Central Bank and Banco de Portugal

	MAI 06	JUN 06	JUL 06	AGO 06	SET 06	OUT 06	NOV 06	DEZ 06	JAN 07	FEV 07	MAR 07	ABR 07	MAI 07	
	1	2	3	4	5	6	7	8	9	10	11	12	13	
1 Dólar EUA	1.2770	1.2650	1.2684	1.2811	1.2727	1.2611	1.2881	1.3213	1.2999	1.3074	1.3242	1.3516	1.3511	US Dollar
2 Taxa de variação mensal	4.07	-0.94	0.27	1.00	-0.66	-0.91	2.14	2.58	-1.62	0.58	1.28	2.07	-0.04	Month-on-month rate of change
3 Taxa de variação homóloga	0.60	3.99	5.38	4.22	3.84	4.96	9.29	11.45	7.40	9.52	10.17	10.15	5.80	Year-on-year rate of change
4 Iene japonês	142.70	145.11	146.70	148.53	148.99	149.65	151.11	154.82	156.56	157.60	155.24	160.68	163.22	Japanese yen
5 Taxa de variação mensal	-0.62	1.69	1.10	1.25	0.31	0.44	0.98	2.46	1.12	0.66	-1.50	3.50	1.58	Month-on-month rate of change
6 Taxa de variação homóloga	5.41	9.75	8.87	9.23	9.50	8.40	8.25	10.13	11.97	11.96	10.13	11.90	14.38	Year-on-year rate of change
7 Libra esterlina	0.68330	0.68666	0.68782	0.67669	0.67511	0.67254	0.67397	0.67286	0.66341	0.66800	0.68021	0.67934	0.68136	Sterling pound
8 Taxa de variação mensal	-1.63	0.49	0.17	-1.62	-0.23	-0.38	0.21	-0.16	-1.40	0.69	1.83	-0.13	0.30	Month-on-month rate of change
9 Taxa de variação homóloga	-0.10	2.65	0.04	-1.25	-0.37	-1.30	-0.79	-0.94	-3.29	-2.19	-1.33	-2.20	-0.28	Year-on-year rate of change
Taxa de câmbio efectiva do euro ⁽¹⁾														Euro effective exchange rate ⁽¹⁾
10 Taxa de câmbio efectiva nominal	103.98	104.19	104.52	104.59	104.41	103.86	104.46	105.53	104.87	105.40	106.11	107.13	107.28	Nominal effective exchange rate
11 Taxa de variação mensal	0.92	0.20	0.32	0.07	-0.18	-0.53	0.58	1.02	-0.62	0.50	0.67	0.96	0.15	Month-on-month rate of change
12 Taxa de variação homóloga	-0.31	2.53	2.30	1.90	2.25	2.01	3.29	4.33	2.99	4.20	4.10	3.98	3.18	Year-on-year rate of change
13 Taxa de câmbio efectiva real (IPC)	104.86	104.94	105.42	105.39	105.15	104.65	105.18	105.97	105.48	105.91	106.50	107.47	107.63	Real effective exchange rate (CPI)
14 Taxa de variação mensal	0.79	0.08	0.45	-0.02	-0.23	-0.48	0.51	0.76	-0.46	0.41	0.55	0.91	0.15	Month-on-month rate of change
15 Taxa de variação homóloga	-0.29	2.42	2.33	1.74	2.05	1.91	3.15	3.93	2.77	3.85	3.48	3.30	2.65	Year-on-year rate of change
Índice cambial efectivo para Portugal ⁽²⁾														Effective exchange rate index for Portugal ⁽²⁾
16 Índice cambial efectivo nominal	100.96	101.06	101.13	101.08	101.08	100.97	101.08	101.28	101.15	101.26	101.44	101.64	101.70	Nominal effective exchange rate index
17 Taxa de variação mensal	0.11	0.10	0.07	-0.05	0.00	-0.11	0.11	0.20	-0.13	0.11	0.18	0.20	0.06	Month-on-month rate of change
18 Taxa de variação homóloga	0.03	0.73	0.57	0.43	0.60	0.51	0.74	0.90	0.60	0.85	0.83	0.78	0.73	Year-on-year rate of change
19 Índice cambial efectivo real mensal (IPC)	106.89	106.86	106.97	106.55	107.09	106.92	106.98	107.05	107.11	106.79	107.66	108.11	108.10 ⁽³⁾	Monthly real effective exchange rate index (CPI)
20 Taxa de variação mensal	0.33	-0.03	0.10	-0.39	0.51	-0.16	0.06	0.07	0.06	-0.30	0.81	0.42	-0.01	Month-on-month rate of change
21 Taxa de variação homóloga	0.93	1.57	0.88	0.59	1.62	1.38	1.14	1.33	1.24	1.21	1.12	1.47	1.13	Year-on-year rate of change

(1) Valores referentes ao conjunto de 24 parceiros comerciais. Para mais informações consultar www.ecb.int/ / Figures referring to the 24 trading partner group. Further information is available on www.ecb.int/.

(2) Para informação adicional ver notas aos quadros D1.2.3 e D1.2.4 no fim da publicação. / For additional information refer to the notes in the tables D1.2.3 e D1.2.4 in the end of the Statistical Bulletin.

(3) Valor baseado parcialmente em estimativas. / Figures partially based on estimations.

A.3.1 BALANÇA DE PAGAMENTOS

BALANCE OF PAYMENTS

Principais componentes

Main items

Valores líquidos

Net figures

Fonte / Source: Banco de Portugal, Instituto Nacional de Estatística

10⁶ euros

	2005	2006	IIIQ 06	IVQ 06	IQ 07	FEV 07	MAR 07	ABR 07	
	1	2	3	4	5	6	7	8	
1 Balança corrente	-14 483	-14 599	-2 785	-3 583	-3 493	-1 333	-1 251	-791	Current account
2 Bens ⁽¹⁾	-16 761	-16 629	-4 024	-4 175	-3 530	-1 101	-1 272	-1 268	Goods ⁽¹⁾
3 Serviços	3 838	4 893	2 017	1 256	889	275	338	479	Services
4 Rendimentos	-3 834	-5 366	-1 307	-1 350	-1 343	-513	-460	-422	Income
5 Transferências correntes	2 274	2 503	529	686	490	6	142	420	Current transfers
6 Balança de capital	1 740	1 260	455	320	740	135	31	40	Capital account
7 Balança financeira ⁽²⁾	13 582	12 013	4 324	1 276	3 250	1 573	923	1 112	Financial account ⁽²⁾
8 Investimento directo ⁽³⁾	1 517	3 079	1 211	198	-323	-662	565	-310	Direct investment ⁽³⁾
9 Investimento de carteira	-1 191	2 645	7 845	4 697	-2 307	-1 114	3 057	-2 017	Portfolio investment
10 Derivados financeiros	-164	-257	-20	12	2	107	-31	96	Financial derivatives
11 Outro investimento	11 989	4 626	-5 072	-3 595	5 899	3 154	-2 637	3 560	Other investment
12 Activos de reserva ⁽⁴⁾	1 431	1 919	360	-35	-21	89	-31	-218	Reserve assets ⁽⁴⁾
13 Erros e omissões	-838	1 326	-1 994	1 987	-496	-375	297	-361	Errors and omissions
Por memória:									Memoranda items:
14 Balança corrente e de capital	-12 744	-13 339	-2 330	-3 263	-2 753	-1 199	-1 220	-751	Current and capital accounts
15 Balança corrente e de capital (em % do PIB) ..	-8.6	-8.6	-6.0	-8.2	-6.9	.	.	.	Current and capital accounts (as a % of GDP) ..

(1) Com base em informação do INE ajustada para valores f.o.b. / Based on data from INE, adjusted to f.o.b. values.

(2) Na balança financeira, um sinal negativo (positivo) corresponde a um aumento líquido (diminuição líquida) de activos ou a uma diminuição líquida (aumento líquido) de passivos. / A minus (plus) sign means a net increase (net decrease) in assets and a net decrease (net increase) in liabilities.

(3) Inclui investimento imobiliário. / Includes real estate investment.

(4) A partir de Janeiro de 1999 são considerados activos de reserva apenas os activos do Banco de Portugal face a não residentes da área do euro e denominados em moedas de países fora desta área, havendo lugar a uma quebra de série. / From 1999 onwards, reserve assets include only Banco de Portugal claims on non-euro area residents denominated in non-euro area currencies, thus implying a break in the series.

A.3.2 POSIÇÃO DE INVESTIMENTO INTERNACIONAL

INTERNATIONAL INVESTMENT POSITION

Principais componentes

Main items

Posições em fim de período

End-of-period positions

Fonte / Source: Banco de Portugal, Instituto Nacional de Estatística

10⁶ euros

	2003	2004	2005	MAR 06	JUN 06	SET 06	DEZ 06	MAR 07		
	1	2	3	4	5	6	7	8		
1 Posição de investimento internacional	-83 191	-93 510	-104 591	-111 259	-113 550	-119 011	-122 436	-125 602	International investment position	1
2 Activos	208 351	224 217	250 051	260 354	261 562	260 654	270 458	275 631	Assets	2
3 Investimento directo de Portugal no exterior ⁽¹⁾	28 551	33 855	37 359	38 674	39 334	40 544	41 648	44 448	Portuguese direct investment abroad ⁽¹⁾	3
4 Investimento de carteira	77 377	91 733	110 531	113 085	116 813	113 896	115 431	118 970	Portfolio investment	4
5 Derivados financeiros ⁽²⁾	-28	-613	-64	57	28	149	53	66	Financial derivatives ⁽²⁾	5
6 Outro investimento	92 305	90 665	93 440	100 208	97 741	98 697	105 822	104 451	Other investment	6
7 Activos de reserva ⁽³⁾	10 146	8 578	8 785	8 330	7 645	7 368	7 504	7 696	Reserve assets ⁽³⁾	7
8 Passivos	291 542	317 727	354 642	371 613	375 112	379 665	392 894	401 233	Liabilities	8
9 Investimento directo do exterior em Portugal	49 248	50 763	55 606	57 827	59 861	62 456	64 936	66 626	Foreign direct investment in Portugal	9
10 Investimento de carteira	98 385	112 223	129 474	129 036	128 170	133 945	141 337	143 428	Portfolio investment	10
11 Outro investimento	143 908	154 741	169 562	184 751	187 081	183 265	186 621	191 179	Other investment	11
12 Posição de investimento internacional (em% do PIB)	-60.0	-64.8	-70.2	.	.	.	-78.9	.	Memo items: International investment position (as a % GDP)	12

(1) Inclui investimento imobiliário. / Includes real estate investment.

(2) Valores líquidos. / Net figures.

(3) A partir de Janeiro de 1999 são considerados activos de reserva apenas os activos do Banco de Portugal face a não residentes da área do euro e denominados em moedas de países fora desta área, havendo lugar a uma quebra de série. / From 1999 onwards, reserve assets include only Banco de Portugal claims on non-euro area residents denominated in non-euro area currencies, thus implying a break in the series.

A.4.1 FINANCIAMENTO DAS ADMINISTRAÇÕES PÚBLICAS

GENERAL GOVERNMENT FINANCING

Fluxos acumulados desde o início do ano

Cumulative flows since the beginning of the year

Fonte / Source: Banco de Portugal

10⁶ euros

	2004	2005	2006	FEV 06	MAR 06	ABR 06	FEV 07	MAR 07	APR 07		
	1	2	3	4	5	6	7	8	9		
1 Crédito líquido de residentes	-1 101	-1 231	613	177	804	-1 311	1 352	906	732	Residents net credit	1
2 Instituições Financeiras Monetárias (IFM)	765	-137	-144	-427	71	-1 948	2 057	1 884	1 675	Monetary financial institutions (MFI)	2
3 dos quais: Títulos	-43	266	560	109	487	397	388	214	365	of which: Securities	3
4 Outros sectores	-1 865	-1 094	758	605	733	638	-705	-978	-942	Other sectors	4
5 Empréstimos e depósitos	-384	-8	1 214	594	511	564	-10	82	93	Loans and deposits	5
6 dos quais: Certificados de Aforro	-412	-130	446	108	138	147	83	79	59	of which: saving certificates	6
7 Títulos de curto prazo	78	-839	-451	-72	94	17	-607	-301	-69	Short-term securities	7
8 Títulos de médio e longo prazo	-1 559	-247	-5	83	128	58	-88	-759	-967	Medium- and long term securities	8
9 Crédito líquido de não residentes	5 657	10 272	3 741	-491	-111	2 074	-2 212	-643	-47	Non-residents net credit	9
10 Empréstimos e depósitos	445	-711	160	-36	-33	115	-1 060	701	1 825	Loans and deposits	10
11 dos quais: responsabilidades líquidas do Tesouro face ao exterior	-244	-15	255	-35	-13	72	-277	-283	-286	of which: Treasury net foreign liabilities	11
12 Títulos	5 212	10 983	3 581	-455	-78	1 959	-1 152	-1 345	-1 871	Securities	12
13 Títulos de curto prazo	4 926	2 985	-3 326	-497	-2 011	-1 417	801	328	832	Short-term securities	13
14 Títulos de médio e longo prazo	286	7 998	6 907	42	1 933	3 377	-1 953	-1 673	-2 703	Medium- and long term securities	14
15 Total	4 557	9 040	4 354	-314	693	764	-861	263	686	Total	15

	2004	2005	2006	FEV 06	MAR 06	ABR 06	FEV 07	MAR 07	APR 07
	1	2	3	4	5	6	7	8	9



B. Estatísticas Monetárias e Financeiras

B. Monetary and Financial Statistics



B.0 Agregados monetários e principais contrapartidas

B.0 Monetary aggregates and main counterparts

B.0.1 AGREGADOS MONETÁRIOS DA ÁREA DO EURO^(a)
EURO AREA MONETARY AGGREGATES^(a)
Saldos em fim de mês
End-of-month figures

Fonte / Source: Banco Central Europeu / European Central Bank

 10⁶ euros

		M1			M2			M3			Acordos de recompra	Títulos excepto capital até 2 anos ⁽²⁾	Total
		Circulação monetária	Passivos à vista	Total	Outros depósitos e equiparações até 2 anos ⁽¹⁾	Depósitos com pré-aviso até 3 meses	Total	7	8	9=6+7+8			
1	2	3=1+2	4	5	6=3+4+5	7	8				9=6+7+8		
02	Dez	341 158	2 158 271	2 499 429	1 075 731	1 406 289	4 981 449	226 851	599 525	5 807 825			
03	Dez	397 902	2 329 186	2 727 088	1 039 155	1 529 556	5 295 799	208 702	674 151	6 178 652			
04	Dez	468 426	2 480 457	2 948 883	1 040 493	1 642 889	5 632 265	228 752	707 160	6 568 177			
05	Nov	514 488	2 864 021	3 378 509	1 085 909	1 531 289	5 995 707	239 337	759 615	6 994 659			
	Dez	532 816	2 946 820	3 479 636	1 123 638	1 549 591	6 152 865	221 936	741 992	7 116 793			
06	Jan	520 838	2 930 217	3 451 055	1 113 736	1 565 724	6 130 515	237 004	751 817	7 119 336			
	Fev	524 832	2 921 105	3 445 937	1 134 760	1 569 248	6 149 945	234 972	762 875	7 147 922			
	Mar	532 233	2 937 631	3 469 864	1 161 999	1 570 931	6 202 794	235 882	766 213	7 204 889			
	Abr	540 296	2 981 734	3 522 030	1 201 451	1 569 304	6 292 785	249 674	776 971	7 319 430			
	Mai	543 590	3 000 976	3 544 566	1 189 097	1 568 475	6 302 138	258 192	795 251	7 355 581			
	Jun	553 695	3 045 068	3 598 763	1 208 664	1 565 710	6 373 137	245 123	778 259	7 396 519			
	Jul	562 694	3 010 966	3 573 660	1 232 930	1 562 583	6 369 173	250 469	787 720	7 407 362			
	Ago	558 976	2 957 612	3 516 588	1 267 795	1 562 621	6 347 004	264 947	818 766	7 430 717			
	Set	563 175	3 016 791	3 579 966	1 304 843	1 558 868	6 443 677	263 778	824 316	7 531 771			
	Out	567 085	2 995 836	3 562 921	1 341 747	1 551 793	6 456 461	261 287	838 962	7 556 710			
	Nov	571 495	3 035 304	3 606 799	1 367 269	1 543 503	6 517 571	260 792	836 287	7 614 650			
	Dez	592 178	3 162 503	3 754 681	1 415 832	1 557 272	6 727 785	248 003	807 657	7 783 445			
07	Jan	575 643	3 104 551	3 680 195	1 446 377	1 558 163	6 684 735	262 287	855 490	7 802 512			
	Fev	578 707	3 094 768	3 673 475	1 469 842	1 546 676	6 689 993	268 835	876 820	7 835 648			
	Mar	588 302	3 146 795	3 735 096	1 533 539	1 545 080	6 813 715	282 011	904 911	8 000 637			
	Abr	594 724	3 153 807	3 748 530	1 572 376	1 537 605	6 858 512	281 798	925 070	8 065 380			

1	2	3=1+2	4	5	6=3+4+5	7	8	9=6+7+8
Currency in circulation	Overnight deposits	Total	Other deposits and deposit-like instruments up to 2 years ⁽¹⁾	Deposits redeemable at notice up to 3 months	Total	Repurchase agreements	Securities other than capital up to 2 years ⁽²⁾	Total
M1			M2			M3		

(1) Excepto passivos à vista, depósitos com pré-aviso e acordos de recompra. / Except overnight deposits, deposits redeemable at notice and repurchase agreements.

(2) Inclui unidades de participação de fundos do mercado monetário e títulos do mercado monetário. / Includes money market funds shares/units and money market paper.

B.0.2 CONTRIBUIÇÃO NACIONAL PARA OS AGREGADOS MONETÁRIOS DA ÁREA DO EURO^(a)
NATIONAL CONTRIBUTION FOR THE EURO AREA MONETARY AGGREGATES^(a)
Saldos em fim de mês
End-of-month figures

Fonte / Source: Banco de Portugal, Banco Central Europeu / Banco de Portugal, European Central Bank

 10⁶ euros

		M3, excluindo circulação monetária					Por memória		
		M2, excluindo circulação monetária			Acordos de recompra	Títulos excepto capital até 2 anos ⁽²⁾	Total	Emissão monetária deduzida de numerário denominado em euros na posse de FMI residentes ⁽³⁾	
		M1, excluindo circulação monetária	Outros depósitos e equiparações até 2 anos ⁽¹⁾	Depósitos com pré-aviso até 3 meses					Total
1	2	3	4=1+2+3	5	6	7=4+5+6	8		
02	Dez	46 201	73 605	6	119 812	23	732	120 567	7 024
03	Dez	49 110	74 686	44	123 840	0	858	124 698	8 197
04	Dez	49 840	80 171	137	130 149	0	1 427	131 576	10 314
05	Nov	54 008	80 715	253	134 975	8	1 461	136 444	11 452
	Dez	56 191	81 762	272	138 225	8	1 445	139 678	11 883
06	Jan	54 229	81 829	272	136 330	8	1 416	137 753	11 614
	Fev	52 788	82 929	278	135 995	8	1 459	137 461	11 721
	Mar	52 147	83 401	308	135 857	31	1 314	137 202	11 850
	Abr	51 829	81 447	316	133 593	211	1 332	135 135	12 036
	Mai	52 666	83 099	327	136 091	202	1 349	137 642	12 190
	Jun	55 230	80 111	322	135 663	203	1 204	137 070	12 354
	Jul	54 385	80 055	352	134 791	203	1 213	136 207	12 532
	Ago	53 197	81 967	349	135 513	203	987	136 703	12 422
	Set	54 284	80 585	345	135 214	204	875	136 293	12 564
	Out	51 805	83 559	333	135 696	202	822	136 720	12 664
	Nov	53 705	84 619	332	138 655	203	542	139 400	12 673
	Dez	58 053	84 836	343	143 232	327	463	144 021	13 083
07	Jan	53 549	85 055	369	138 973	326	438	139 737	12 876
	Fev	52 902	85 992	343	139 237	487	412	140 137	12 904
	Mar	53 200	85 431	346	138 977	552	399	139 928	13 082
	Abr	52 598	89 494	365	142 458	714	493	143 664	13 173

1	2	3	4=1+2+3	5	6	7=4+5+6	8
M1, excluding currency in circulation	Other deposits and deposit-like instruments up to 2 years ⁽¹⁾	Deposits redeemable at notice up to 3 months	Total	Repurchase agreements	Securities other than capital up to 2 years ⁽²⁾	Total	Notes and coins issued excluding those held by resident MFIs ⁽³⁾
M2, excluding currency in circulation				Memo items:			
M3, excluding currency in circulation							

(1) Excepto passivos à vista, depósitos com pré-aviso e acordos de recompra. / Except overnight deposits, deposits redeemable at notice and repurchase agreements.

(2) Inclui unidades de participação de fundos do mercado monetário e títulos do mercado monetário. / Includes money market funds shares/units and money market paper.

(3) Sobre o conceito ver notas no fim da publicação. / For information on this concept see notes at the end of this publication.

B.0.3 PRINCIPAIS CONTRAPARTIDAS DO M3 DA ÁREA DO EURO^(a)
Saldos em fim de mês

MAIN COUNTERPARTS OF EURO AREA M3^(a)
End-of-month figures

Fonte / Source: Banco Central Europeu / European Central Bank

10⁶ euros

		Responsabilidades não monetárias das IFM				Total	Crédito ao sector não monetário			Disponibilidades líquidas face ao Resto do Mundo
		Outros depósitos e equiparados a mais de 2 anos ⁽¹⁾	Depósitos com pré-aviso a mais de 3 meses	Títulos excepto capital a mais de 2 anos	Capital e reservas		Administrações Públicas (AP)	Sector não monetário (excepto AP)	Total	
02	Dez	1 189 534	105 591	1 689 272	1 002 878	3 987 275	2 058 232	7 721 007	9 779 239	208 662
03	Dez	1 256 579	92 184	1 785 240	1 010 167	4 144 170	2 204 286	8 159 658	10 363 944	252 390
04	Dez	1 365 103	91 060	1 957 992	1 051 559	4 465 714	2 273 300	8 693 371	10 966 671	395 257
05	Nov	1 483 727	86 866	2 202 904	1 178 584	4 952 081	2 475 991	9 479 984	11 955 975	417 402
	Dez	1 519 336	87 676	2 195 860	1 200 586	5 003 458	2 442 535	9 549 756	11 992 291	444 151
06	Jan	1 525 034	88 343	2 193 673	1 225 647	5 032 697	2 459 447	9 670 380	12 129 827	441 914
	Fev	1 538 026	88 614	2 227 942	1 246 766	5 101 348	2 442 813	9 784 418	12 227 231	410 946
	Mar	1 565 238	89 402	2 239 625	1 255 159	5 149 424	2 445 164	9 910 250	12 355 414	410 047
	Abr	1 579 118	89 766	2 247 512	1 250 713	5 167 109	2 440 420	10 065 696	12 506 116	398 744
	Mai	1 589 263	91 075	2 263 310	1 239 244	5 182 892	2 405 526	10 127 745	12 533 271	404 395
	Jun	1 600 605	92 303	2 293 580	1 243 547	5 230 035	2 402 425	10 171 991	12 574 416	460 657
	Jul	1 609 717	93 474	2 309 390	1 274 039	5 286 620	2 385 009	10 264 535	12 649 544	473 912
	Ago	1 612 121	94 965	2 310 722	1 272 808	5 290 616	2 360 006	10 287 256	12 647 262	454 372
	Set	1 614 944	96 335	2 330 454	1 275 615	5 317 348	2 355 241	10 413 448	12 768 689	483 987
	Out	1 630 763	98 439	2 359 983	1 283 801	5 372 986	2 349 735	10 500 224	12 849 959	513 107
	Nov	1 639 941	101 082	2 370 239	1 279 895	5 391 157	2 352 521	10 592 865	12 945 386	574 870
	Dez	1 663 572	103 153	2 389 011	1 276 486	5 432 222	2 294 188	10 639 118	12 933 306	649 770
07	Jan	1 670 252	105 809	2 403 932	1 283 653	5 463 646	2 316 514	10 769 452	13 085 966	625 160
	Fev	1 672 246	107 714	2 435 875	1 296 204	5 512 039	2 318 980	10 834 677	13 153 657	663 183
	Mar	1 690 005	108 645	2 461 417	1 330 736	5 590 803	2 308 167	10 978 412	13 286 580	749 865
	Abr	1 701 201	108 945	2 468 348	1 334 182	5 612 676	2 289 628	11 143 677	13 433 305	710 021

	1	2	3	4	5=1+...+4	6	7	8=6+7	9
	Other deposits and deposit-like instruments over 2 years ⁽¹⁾	Deposits redeemable at notice over 3 months	Securities other than capital over 2 years	Capital and reserves	Total	General Government (GG)	Non-monetary sector (except GG)	Total	Net external assets
	MFIs' non-monetary liabilities				Credit to the non-monetary sector				

(1) Excepto passivos à vista, depósitos com pré-aviso e acordos de recompra. / Except overnight deposits, deposits redeemable at notice and repurchase agreements.

B.0.4 CONTRIBUIÇÃO NACIONAL PARA AS PRINCIPAIS CONTRAPARTIDAS DO M3 DA ÁREA DO EURO^(a)
Saldos em fim de mês

NATIONAL CONTRIBUTION FOR THE MAIN COUNTERPARTS OF EURO AREA M3^(a)
End-of-month figures

Fonte / Source: Banco de Portugal, Banco Central Europeu / Banco de Portugal, European Central Bank

10⁶ euros

		Responsabilidades não monetárias das IFM				Total	Crédito ao sector não monetário			Disponibilidades líquidas face ao Resto do Mundo
		Outros depósitos e equiparados a mais de 2 anos ⁽¹⁾	Depósitos com pré-aviso a mais de 3 meses	Títulos excepto capital a mais de 2 anos	Capital e reservas		Administrações Públicas (AP)	Sector não monetário (excepto AP)	Total	
02	Dez	4 432	0	21 271	28 867	54 570	14 371	196 083	210 454	-16 699
03	Dez	4 435	2	20 172	31 916	56 526	19 267	203 054	222 321	-29 730
04	Dez	6 676	0	19 723	31 139	57 538	20 245	216 572	236 817	-32 173
05	Nov	11 154	0	17 517	32 363	61 034	20 455	229 463	249 918	-34 079
	Dez	12 679	0	13 133	33 351	59 163	21 516	234 058	255 574	-32 642
06	Jan	12 725	0	13 142	34 112	59 980	20 917	233 182	254 099	-32 673
	Fev	12 731	0	13 187	34 726	60 644	20 262	235 157	255 419	-31 990
	Mar	16 958	0	12 881	34 544	64 383	20 153	243 002	263 155	-34 660
	Abr	16 841	0	12 854	35 075	64 770	19 906	243 729	263 635	-35 753
	Mai	16 959	0	12 717	35 728	65 404	20 204	247 134	267 338	-36 967
	Jun	17 247	0	12 427	35 456	65 130	19 684	251 236	270 920	-36 720
	Jul	18 594	0	12 006	36 375	66 975	19 483	253 006	272 488	-39 427
	Ago	18 733	0	12 038	36 364	67 136	19 852	252 473	272 324	-40 908
	Set	20 085	0	12 161	36 418	68 664	19 954	249 138	269 092	-43 033
	Out	19 882	0	11 257	36 784	67 923	19 758	250 608	270 366	-46 565
	Nov	19 791	0	11 386	36 722	67 899	19 719	251 150	270 870	-45 777
	Dez	18 785	0	13 399	36 730	68 914	20 441	255 751	276 192	-46 678
07	Jan	19 129	0	13 027	37 166	69 322	19 859	255 787	275 646	-46 187
	Fev	19 099	0	13 069	37 533	69 700	19 633	258 356	277 988	-44 282
	Mar	20 829	0	15 428	37 475	73 733	18 990	261 494	280 484	-44 793
	Abr	20 715	0	15 600	37 027	73 342	18 799	263 928	282 726	-45 521

	1	2	3	4	5=1+...+4	6	7	8=6+7	9
	Other deposits and deposit-like instruments over 2 years ⁽¹⁾	Deposits redeemable at notice over 3 months	Securities other than capital over 2 years	Capital and reserves	Total	General Government (GG)	Non-monetary sector (except GG)	Total	Net external assets
	MFIs' non-monetary liabilities				Credit to the non-monetary sector				

(1) Excepto passivos à vista, depósitos com pré-aviso e acordos de recompra. / Except overnight deposits, deposits redeemable at notice and repurchase agreements.

B.0.5 AGREGADOS MONETÁRIOS DA ÁREA DO EURO E CONTRIBUIÇÃO NACIONAL^(a)

MONETARY AGGREGATES OF THE EURO AREA AND NATIONAL CONTRIBUTION^(a)

Taxas de variação anual

Annual growth rates

Fonte / Source: Banco Central Europeu / European Central Bank

Em percentagem / In percentages

	Agregados monetários da área do euro			Contribuição nacional			Peso relativo da contribuição nacional		
	M1	M2	M3	M1 excluindo circulação monetária	M2 excluindo circulação monetária	M3 excluindo circulação monetária	M1 excluindo circulação monetária	M2 excluindo circulação monetária	M3 excluindo circulação monetária
	1	2	3	4	5	6	7	8	9
02 Dez	9.6	6.5	6.8	-1.4	-1.0	-1.1	2.1	2.6	2.2
03 Dez	10.1	7.5	6.9	7.6	4.2	4.3	2.1	2.5	2.2
04 Dez	8.4	6.6	6.6	1.1	5.3	5.7	2.0	2.5	2.2
05 Nov	10.1	8.1	7.5	12.1	5.4	5.4	1.9	2.5	2.1
Dez	11.6	8.7	7.5	12.6	5.9	5.8	1.9	2.5	2.1
06 Jan	10.2	8.4	7.6	6.9	5.1	5.1	1.9	2.4	2.1
Fev	9.9	8.6	7.8	7.2	6.2	6.1	1.8	2.4	2.1
Mar	9.7	8.9	8.4	4.8	4.3	4.1	1.8	2.4	2.1
Abr	10.2	9.4	8.8	4.3	3.1	3.1	1.7	2.3	2.0
Mai	9.8	9.0	8.7	4.7	5.6	5.6	1.8	2.4	2.0
Jun	8.8	8.9	8.3	5.4	5.4	5.2	1.8	2.3	2.0
Jul	7.4	8.1	7.7	2.2	3.2	3.1	1.8	2.3	2.0
Ago	7.4	8.4	8.2	2.3	3.8	3.5	1.8	2.3	2.0
Set	7.5	8.6	8.7	2.5	1.3	0.9	1.8	2.3	2.0
Out	6.2	8.1	8.5	-1.7	2.4	2.1	1.7	2.3	2.0
Nov	6.6	8.8	9.3	-0.4	3.0	2.4	1.8	2.3	2.0
Dez	7.9	9.5	9.9	3.4	3.9	3.4	1.8	2.3	2.0
07 Jan	6.3	8.8	9.7	-1.2	2.7	2.2	1.7	2.3	1.9
Fev	6.3	8.7	9.8	0.8	3.0	2.5	1.7	2.3	1.9
Mar	7.4	9.7	11.1	2.6	2.9	2.5	1.7	2.2	1.9
Abr	6.1	8.8	10.3	2.1	7.2	6.8	1.7	2.3	1.9

1	2	3	4	5	6	7	8	9
M1	M2	M3	M1 excluding currency in circulation	M2 excluding currency in circulation	M3 excluding currency in circulation	M1 excluding currency in circulation	M2 excluding currency in circulation	M3 excluding currency in circulation
Euro area monetary aggregates			National contribution			Relative weight of national contribution		



B.1 Síntese monetária

B.1 Monetary survey

B.1.1 SÍNTESE MONETÁRIA - Activo (continua)

MONETARY SURVEY - Assets (to be continued)

Saldos em fim de mês

End-of-month figures

Fonte / Source: Banco de Portugal

10⁶ euros

	Activos líquidos sobre o exterior ⁽¹⁾			Crédito às Administrações públicas			Crédito interno (excepto Administrações públicas)						Por memória:			
	Banco de Portugal	Outras instituições financeiras monetárias	Total	Crédito à Administração Central	Crédito às Administrações Públicas excepto Administração Central	Total	Particulares (incluindo emigrantes)	Sociedades não financeiras	Instituições financeiras não monetárias			Total	Total	Total	Activos líquidos sobre o exterior de OIFM denominados em euros	Crédito líquido à Administração Central
									Outros intermediários financeiros e auxiliares financeiros	Sociedades de seguros e fundos de pensões	Total					
1	2	3=1+2	4	5	6=4+5	7	8	9	10	11=9+10	12=7+8+11	13=3+6+12	14	15		
02 Dez	15 521	-42 965	-27 444	4 433	3 635	8 069	83 363	86 352	20 857	467	21 324	191 038	171 663	-39 524	-955	
03 Dez	19 627	-46 551	-26 923	3 988	3 935	7 923	84 675	91 589	17 627	337	17 964	194 228	175 227	-39 402	-59	
04 Dez	11 969	-44 155	-32 187	4 355	4 133	8 489	90 539	93 973	18 076	385	18 461	202 973	179 275	-39 078	782	
05 Nov	9 156	-50 211	-41 055	4 197	4 497	8 694	100 573	96 975	18 316	366	18 682	216 230	183 870	-47 703	2 108	
06 Dez	9 581	-47 883	-38 302	4 775	4 513	9 288	99 932	97 900	18 871	373	19 244	217 076	188 062	-43 410	498	
06 Jan	7 508	-48 842	-41 334	4 186	4 496	8 682	100 847	97 607	17 887	441	18 329	216 783	184 131	-43 483	887	
Fev	6 481	-51 208	-44 727	4 257	4 534	8 792	101 678	98 633	17 929	407	18 335	218 647	182 711	-45 853	127	
Mar	6 506	-53 555	-47 049	4 512	4 589	9 101	107 374	99 427	18 587	490	19 077	225 878	187 930	-47 419	536	
Abr	7 138	-55 299	-48 161	4 473	4 565	9 038	108 240	100 025	18 825	436	19 261	227 527	188 403	-49 048	-1 020	
Mai	8 338	-58 845	-50 507	4 306	4 600	8 906	109 917	101 433	18 620	413	19 033	230 383	188 781	-51 385	420	
Jun	6 293	-58 804	-52 511	4 387	4 687	8 974	111 254	102 927	19 677	961	20 638	234 820	191 283	-50 489	-475	
Jul	8 544	-62 356	-53 812	4 417	4 456	8 873	112 786	103 506	18 956	921	19 877	236 169	191 230	-54 940	1 250	
Ago	9 545	-64 705	-55 160	4 719	4 487	9 205	113 724	104 225	18 627	811	19 439	237 387	191 433	-57 530	-2	
Set	13 679	-67 390	-53 711	4 429	4 513	8 942	113 245	104 467	19 770	919	20 688	238 400	193 631	-60 322	1 221	
Out	13 034	-68 324	-55 290	4 689	4 471	9 160	114 252	104 897	19 095	900	19 996	239 144	193 014	-61 386	1 032	
Nov	13 134	-67 436	-54 303	4 826	4 584	9 409	115 280	104 724	19 169	905	20 074	240 078	195 185	-60 158	1 958	
Dez	15 297	-65 616	-50 320	5 412	4 709	10 121	115 108	106 715	21 342	1 108	22 450	244 273	204 074	-60 212	742	
07 Jan	13 598	-69 066	-55 467	4 990	4 705	9 695	115 904	106 936	20 245	879	21 123	243 963	198 191	-60 026	2 343	
Fev	13 568	-72 777	-59 209	5 264	4 709	9 973	116 698	108 671	20 494	940	21 434	246 803	197 567	-64 375	3 146	
Mar	14 026	-69 382	-55 356	4 893	4 732	9 626	117 920	108 865	21 693	1 007	22 700	249 484	203 754	-59 864	2 700	
Abr	12 984	-69 665	-56 681	4 990	4 646	9 636	118 872	109 908	21 356	1 006	22 362	251 142	204 097	-59 825	2 706	

1	2	3=1+2	4	5	6=4+5	7	8	9	10	11=9+10	12=7+8+11	13=3+6+12	14	15
Banco de Portugal	Other monetary financial institutions	Total	Credit to the Central Government	Credit to the General Government except Central Government	Total	Private individuals (including emigrants)	Non-financial corporations	Other financial intermediaries and financial auxiliaries	Insurance corporations and pension funds	Total	Total	Total	Net external assets of other MFIs denominated in euros	Net credit to the Central Government
Net external assets ⁽¹⁾			Credit to the General Government			Domestic credit (except General Government)						Memo items:		

B.1.1 SÍNTESE MONETÁRIA - Passivo (continuação)

MONETARY SURVEY - Liabilities (continued)

Saldos em fim de mês

End-of-month figures

Fonte / Source: Banco de Portugal

10⁶ euros

	Emissão monetária deduzida de numerário denominado em euros na posse de IFM residentes ⁽²⁾	Depósitos e equiparados					Títulos excepto capital	Unidades de participação de fundos do mercado monetário	Capital e reservas ⁽³⁾	Diversos (líquidos)	Total	Por memória: Passivos até 2 anos face ao sector não monetário (excepto AC)
		Administrações Públicas (AP)	Particulares (incluindo emigrantes)	Sociedades não financeiras	Instituições financeiras não monetárias	Total						
16	17	18	19	20	21=17+18+19+20	22	23	24	25	26=16+21+...+25	27	
02 Dez	7 025	7 866	86 207	18 954	9 641	122 667	23 168	665	28 726	-10 588	171 663	122 271
03 Dez	8 197	6 568	86 019	22 365	8 932	123 885	22 515	1 058	33 127	-13 555	175 227	126 398
04 Dez	10 315	6 349	88 528	23 344	9 678	127 898	22 251	1 069	32 345	-14 604	179 275	131 381
05 Nov	11 452	5 248	89 407	24 847	14 878	134 381	19 614	1 096	33 921	-16 593	183 870	135 729
06 Dez	11 883	7 236	90 114	28 463	16 816	142 629	15 438	1 098	34 897	-17 883	188 062	141 523
06 Jan	11 613	6 288	89 450	26 073	15 476	137 285	15 508	1 075	35 694	-17 044	184 131	136 807
Fev	11 720	7 170	89 605	24 630	15 078	136 483	15 602	1 028	36 333	-18 456	182 711	135 396
Mar	11 850	6 936	88 888	25 127	19 353	140 304	15 653	989	36 155	-17 020	187 930	135 227
Abr	12 036	8 896	88 727	24 336	19 029	140 987	15 705	970	36 699	-17 994	188 403	134 803
Mai	12 190	7 622	88 449	24 535	18 977	139 583	15 594	959	37 339	-16 883	188 781	135 110
Jun	12 354	8 603	89 645	24 941	21 034	144 223	15 475	944	37 068	-18 780	191 283	138 558
Jul	12 531	6 348	91 174	25 060	20 774	143 355	15 152	919	37 905	-18 632	191 230	138 204
Ago	12 422	8 203	91 175	24 634	20 447	144 460	15 149	917	37 931	-19 447	191 433	137 250
Set	12 564	6 921	90 815	25 155	22 959	145 849	15 288	894	37 957	-18 921	193 631	138 777
Out	12 664	7 328	90 787	25 446	22 456	146 016	14 431	855	38 375	-19 327	193 014	138 686
Nov	12 673	6 706	92 114	26 363	22 828	148 011	14 542	818	38 611	-19 470	195 185	141 556
Dez	13 083	8 098	93 236	30 354	22 925	154 613	16 591	751	38 640	-19 604	204 074	147 693
07 Jan	12 865	6 356	92 510	27 274	20 164	146 305	16 518	733	39 080	-19 310	198 191	140 862
Fev	12 905	5 881	92 610	26 419	20 443	145 353	16 818	703	39 426	-17 637	197 567	140 479
Mar	13 082	5 710	92 160	26 773	24 310	148 953	19 320	676	39 388	-17 664	203 754	141 547
Abr	13 173	5 930	92 532	27 358	23 259	149 079	19 626	656	38 960	-17 396	204 097	141 870

16	17	18	19	20	21=17+18+19+20	22	23	24	25	26=16+21+...+25	27
Notes and coins issued excluding those held by resident MFIs ⁽²⁾	General Government (GG)	Private individuals (including emigrants)	Non-financial corporations	Non-monetary financial institutions	Total	Securities other than capital	Money market funds/shares/units	Capital and reserves ⁽³⁾	Other (net)	Total	Liabilities up to 2 years vis-à-vis non-monetary resident sector (except CG)
Deposits and deposit-like instruments											

(1) Exclui passivos sob a forma de títulos./Excludes liabilities for securities issued.

(2) Sobre o conceito, ver notas no fim da publicação./ For information on this concept see notes at the end of this publication.

(3) A noção de capital e reservas para fins estatísticos inclui provisões para créditos de cobrança duvidosa. / The capital and reserves definition for statistical purposes includes provisions for non-performing loans.

(4) A partir de Janeiro de 2003, inclui proveitos por natureza, líquidos de custos por natureza./ From January 2003 onwards, includes operating income net of operating costs.

B.1.2 CONTRAPARTIDA DA VARIAÇÃO DOS PASSIVOS ATÉ 2 ANOS FACE AO SECTOR NÃO MONETÁRIO EXCEPTO ADMINISTRAÇÃO CENTRAL (AC)⁽¹⁾⁽²⁾
(continua)

COUNTERPARTS TO CHANGES IN LIABILITIES UP TO 2 YEARS VIS-À-VIS NON-MONETARY SECTOR EXCEPT CENTRAL GOVERNMENT (CG)⁽¹⁾⁽²⁾
(to be continued)

Variações de saldos em fim de mês

Changes in end-of-month figures

Fonte / Source: Banco de Portugal

10⁶ euros / Em percentagem / In percentages

		Variações de 12 meses ⁽³⁾							Percentagem das variações de 12 meses								
		Contrapartida interna				Contrapartida externa			Contrapartida interna				Contrapartida externa				
		Passivos até 2 anos face ao sector não monetário (excepto AC) 1=5+8	Crédito às Administrações Públicas (AP) ⁽⁴⁾ 2	Crédito ao sector não monetário (excepto AP) 3	Outras 4	Total 5=2+3+4	Banco de Portugal 6	Outras instituições financeiras monetárias 7	Total 8=6+7	Passivos até 2 anos face ao sector não monetário (excepto AC) 9	Crédito às Administrações Públicas (AP) ⁽⁴⁾ 10	Crédito ao sector não monetário (excepto AP) 11	Outras 12	Total 13	Banco de Portugal 14	Outras instituições financeiras monetárias 15	Total 16
02	Dez	-146	-2 641	12 580	-2 077	7 862	-113	-7 895	-8 008	-0.1	-2.1	10.2	-1.7	6.4	-0.1	-6.4	-6.5
03	Dez	5 324	1 055	4 467	-1 159	4 363	4 627	-3 666	961	4.4	0.9	3.7	-0.9	3.6	3.8	-3.0	0.8
04	Dez	5 260	1 018	10 763	-1 717	10 064	-7 344	2 541	-4 804	4.2	0.8	8.5	-1.4	8.0	-5.8	2.0	-3.8
05	Nov	6 403	904	14 104	-3 458	11 549	-1 068	-4 078	-5 146	5.0	0.7	10.9	-2.7	8.9	-0.8	-3.2	-4.0
	Dez	9 871	49	14 373	2 011	16 433	-3 860	-2 703	-6 563	7.5	0.0	10.9	1.5	12.5	-2.9	-2.1	-5.0
06	Jan	6 295	-63	15 295	473	15 704	-2 372	-7 037	-9 409	4.8	0.0	11.7	0.4	12.0	-1.8	-5.4	-7.2
	Fev	7 309	-104	15 909	213	16 017	-1 190	-7 519	-8 709	5.7	-0.1	12.4	0.2	12.5	-0.9	-5.9	-6.8
	Mar	5 008	-1 493	15 899	1 120	15 977	-2 172	-8 347	-10 518	3.9	-1.1	12.2	0.9	11.9	-1.7	-6.4	-8.1
	Abr	4 183	-1 716	15 319	1 796	15 529	-1 490	-9 725	-11 215	3.2	-1.3	11.7	1.4	11.8	-1.1	-7.4	-8.6
	Mai	4 920	-609	16 800	836	17 026	-333	-11 774	-12 106	3.8	-0.5	12.9	0.6	13.1	-0.3	-9.0	-9.3
	Jun	6 984	-898	18 830	2 509	20 441	-2 071	-11 386	-13 457	5.3	-0.7	14.3	1.9	15.5	-1.6	-8.6	-10.2
	Jul	5 620	695	19 103	1 355	21 153	-693	-14 840	-15 533	4.2	0.5	14.4	1.0	15.9	-0.5	-11.2	-11.7
	Ago	5 786	1 029	19 018	2 586	22 633	-124	-16 723	-16 847	4.4	0.8	14.5	2.0	17.2	-0.1	-12.7	-12.8
	Set	4 857	673	19 342	-804	19 211	4 757	-19 111	-14 354	3.6	0.5	14.4	-0.6	14.3	3.5	-14.3	-10.7
	Out	5 643	-977	18 729	897	18 649	5 342	-18 348	-13 006	4.2	-0.7	14.1	0.7	14.0	4.0	-13.8	-9.8
	Nov	6 095	-183	17 809	3 087	20 712	3 462	-18 079	-14 617	4.5	-0.1	13.1	2.3	15.3	2.6	-13.3	-10.8
	Dez	6 436	345	21 837	-2 461	19 721	5 386	-18 671	-13 285	4.5	0.2	15.4	-1.7	13.9	3.8	-13.2	-9.4
07	Jan	4 613	1 567	21 679	-3 818	19 428	6 023	-20 838	-14 815	3.4	1.1	15.8	-2.8	14.2	4.4	-15.2	-10.8
	Fev	5 740	3 085	22 592	-4 404	21 272	6 804	-22 336	-15 532	4.2	2.3	16.7	-3.3	15.7	5.0	-16.5	-11.5
	Mar	6 951	2 241	23 737	-9 831	16 148	7 619	-16 816	-9 197	5.1	1.7	17.6	-7.3	11.9	5.6	-12.4	-6.8
	Abr	7 679	3 736	23 736	-10 519	16 954	6 287	-15 562	-9 275	5.7	2.8	17.6	-7.8	12.6	4.7	-11.5	-6.9

	1=5+8	2	3	4	5=2+3+4	6	7	8=6+7	9	10	11	12	13	14	15	16
	Liabilities up to 2 years vis-à-vis non-monetary sector (exc. CG)	Credit to the General Government (GG) ⁽⁴⁾	Credit to the non-monetary sector (exc. GG)	Other	Total	Banco de Portugal	Other monetary financial institutions	Total	Liabilities up to 2 years vis-à-vis non-monetary sector (exc. CG)	Credit to the General Government ⁽⁴⁾	Credit to the non-monetary sector (exc. GG)	Other	Total	Banco de Portugal	Other monetary financial institutions	Total
	Domestic counterpart				External counterpart				Domestic counterpart				External counterpart			
	12 month changes ⁽³⁾								12 month changes percentage							

B.1.2 CONTRAPARTIDA DA VARIAÇÃO DOS PASSIVOS ATÉ 2 ANOS FACE AO SECTOR NÃO MONETÁRIO EXCEPTO ADMINISTRAÇÃO CENTRAL (AC)⁽¹⁾⁽²⁾
(continuação)

COUNTERPARTS TO CHANGES IN LIABILITIES UP TO 2 YEARS VIS-À-VIS NON-MONETARY SECTOR EXCEPT CENTRAL GOVERNMENT (CG)⁽¹⁾⁽²⁾
(continued)

Variações de saldos em fim de mês

Changes in end-of-month figures

Fonte / Source: Banco de Portugal

10⁶ euros

		Variação mensal ⁽³⁾							Variação acumulada desde o início do ano ⁽³⁾								
		Contrapartida interna				Contrapartida externa			Contrapartida interna				Contrapartida externa				
		Passivos até 2 anos face ao sector não monetário (excepto AC) 17=21+24	Crédito às Administrações Públicas (AP) ⁽⁴⁾ 18	Crédito ao sector não monetário (excepto AP) 19	Outras 20	Total 21=18+19+20	Banco de Portugal 22	Outras instituições financeiras monetárias 23	Total 24=22+23	Passivos até 2 anos face ao sector não monetário (excepto AC) 25=29+32	Crédito às Administrações Públicas (AP) ⁽⁴⁾ 26	Crédito ao sector não monetário (excepto AP) 27	Outras 28	Total 29=26+27+28	Banco de Portugal 30	Outras instituições financeiras monetárias 31	Total 32=30+31
02	Dez	2 718	-1 797	1 013	1 381	597	1 120	2 121	-146	-2 641	12 580	-2 077	7 862	-113	-7 895	-8 008	
03	Dez	2 417	-2 443	-72	814	-1 702	7 890	4 120	5 324	1 055	4 467	-1 159	4 363	4 627	-3 666	961	
04	Dez	2 331	-748	55	-1 101	-1 795	3 062	4 126	5 260	1 018	10 763	-1 717	10 064	-7 344	2 541	-4 804	
05	Nov	2 517	167	2 013	-1 771	409	1 847	2 108	4 072	1 652	14 049	-2 357	13 344	-4 129	-5 143	-9 272	
	Dez	5 799	-1 603	324	4 368	3 089	2 269	2 440	9 871	49	14 373	2 011	16 433	-3 860	-2 703	-6 563	
06	Jan	-4 655	376	-197	-1 024	-845	-2 542	-1 267	-3 810	-6 655	376	-197	-1 024	-845	-2 542	-1 267	-3 810
	Fev	-1 459	-724	1 853	713	1 841	-1 018	-2 283	-3 301	-6 115	-348	1 655	-311	996	-3 560	-3 550	-7 111
	Mar	-122	423	1 648	263	2 333	-122	-2 332	-2 455	-6 236	75	3 303	-48	3 329	-3 683	-5 883	-9 565
	Abr	-349	-1 575	1 610	1 173	1 209	297	-1 854	-1 557	-6 585	-1 500	4 913	1 125	4 538	-3 386	-7 737	-11 123
	Mai	366	1 478	2 779	-1 467	2 790	1 206	-3 629	-2 423	-6 218	-22	7 692	-343	7 328	-2 180	-11 366	-13 546
	Jun	3 420	-907	4 262	1 547	4 902	-1 566	84	-1 482	-2 798	-929	11 954	1 204	12 229	-3 746	-11 282	-15 028
	Jul	-343	1 578	1 345	-1 629	1 294	2 010	-3 647	-1 637	-3 142	649	13 299	-425	13 523	-1 736	-14 929	-16 665
	Ago	-934	-1 220	1 245	322	347	1 192	-2 473	-1 281	-4 076	-571	14 544	-103	13 870	-544	-17 402	-17 946
	Set	1 487	1 264	1 039	-2 604	-301	4 398	-2 609	1 788	-2 589	693	15 583	-2 707	13 569	3 854	-20 011	-16 158
	Out	-84	-234	809	1 007	1 582	-628	-1 039	-1 666	-2 673	459	16 392	-1 700	15 151	3 226	-21 050	-17 824
	Nov	2 970	961	1 093	418	2 472	-33	531	497	297	1 420	17 485	-1 281	17 623	3 193	-20 519	-17 326
	Dez	6 139	-1 075	4 353	-1 180	2 098	2 193	1 849	4 042	6 436	345	21 837	-2 461	19 721	5 386	-18 671	-13 285
07	Jan	-6 478	1 599	-356	-2 380	-1 138	-1 905	-3 435	-5 340	-6 478	1 599	-356	-2 380	-1 138	-1 905	-3 435	-5 340
	Fev	-333	794	2 766	126	3 685	-237	-3 781	-4 018	-6 810	2 392	2 409	-2 254	2 548	-2 142	-7 216	-9 358
	Mar	1 089	-421	2 793	-5 164	-2 791	692	3 188	3 880	-5 721	1 972	5 203	-7 418	-244	-1 450	-4 028	-5 477
	Abr	380	-80	1 609	485	2 015	-1 035	-600	-1 635	-5 341	1 892	6 812	-6 933	1 771	-2 485	-4 628	-7 112

(1) As percentagens correspondem a contrapartidas em percentagem dos passivos até 2 anos face ao sector não monetário (excepto Administração Central) no início do período. / The percentages are counterparts in percentage of liabilities up to 2 years vis-à-vis non-monetary sector (except Central Government) in the beginning of the period.

(2) Circulação monetária é igual à emissão monetária (sobre o conceito, ver notas no fim da publicação) deduzida de notas e moedas na posse de outras IFM. / Currency is equal to notes and coins (for information on this concept, see notes at the end of this publication) excluding those held by other MFI.

(3) Variações calculadas com base em saldos em fim de mês corrigidos de reclassificações, de reavaliações cambiais e de preço e de abatimentos ao activo. / Changes in end-of-month figures corrected of reclassifications, exchange rate changes, price revaluations and write-offs/write-downs.

(4) Líquido dos passivos face à Administração Central. / Net of liabilities vis-à-vis Central Government.

B.1.3 AGREGADOS DE CRÉDITO INTERNO⁽¹⁾

DOMESTIC CREDIT AGGREGATES⁽¹⁾

Taxas de variação anual

Annual growth rates

Fonte / Source: Banco de Portugal

Em percentagem / In percentages

		Taxas de variação anual ^(a)						Taxas de variação anual ^(a) ajustadas de operações de titularização							
		Crédito às Administrações Públicas ⁽²⁾		Crédito ao sector não monetário excepto Administrações Públicas				Crédito às Administrações Públicas ⁽²⁾		Crédito ao sector não monetário excepto Administrações Públicas					
		do qual:		Crédito a instituições financeiras não monetárias	Crédito a sociedades não financeiras	Crédito a particulares ⁽³⁾	Total	Crédito interno total	do qual:		Crédito a instituições financeiras não monetárias	Crédito a sociedades não financeiras	Crédito a particulares ⁽³⁾	Total	Crédito interno total
		Crédito às Administrações Públicas (excepto AC)	Total						Crédito às Administrações Públicas (excepto AC)	Total					
		1	2	3	4	5	6	7	8	9	10	11	12	13	14
02	Dez	-55.9	17.0	3.9	6.0	9.2	7.0	5.4	-55.9	17.0	3.9	6.0	11.6	8.2	6.5
03	Dez	43.6	5.8	6.0	2.8	1.1	2.3	2.9	43.6	5.8	6.0	2.8	9.6	6.2	6.6
04	Dez	26.0	5.9	9.8	4.1	6.2	5.5	5.9	26.0	5.9	9.8	4.0	9.2	7.0	7.3
05	Nov	15.9	5.5	7.1	5.7	8.1	7.0	7.2	15.9	5.5	7.1	5.7	9.9	7.9	8.1
	Dez	1.1	7.8	5.0	5.5	9.2	7.1	7.0	1.1	7.8	5.0	5.5	9.8	7.5	7.4
06	Jan	-1.1	6.5	5.7	6.0	9.7	7.6	7.4	-1.1	6.5	5.7	5.9	10.1	8.0	7.7
	Fev	-2.0	7.2	5.9	6.5	9.7	7.9	7.7	-2.0	7.2	5.9	6.4	10.1	8.2	8.0
	Mar	-22.8	7.2	6.4	7.6	8.3	7.8	6.9	-22.8	7.2	6.4	7.6	10.2	8.8	7.8
	Abr	-32.6	5.2	6.2	7.0	8.0	7.4	6.4	-32.6	5.2	6.2	7.0	10.1	8.4	7.5
	Mai	-10.8	5.6	3.4	8.9	8.1	8.1	7.6	-10.8	5.6	3.4	8.9	10.1	9.0	8.5
	Jun	-17.9	3.8	9.7	9.8	7.9	8.9	8.3	-17.9	3.8	9.7	9.8	10.0	9.9	9.3
	Jul	13.9	0.2	7.1	10.0	8.3	9.0	9.1	13.9	0.2	7.1	10.0	10.5	10.0	10.1
	Ago	30.3	0.1	5.2	10.2	8.2	8.8	9.2	30.3	0.1	5.2	10.1	10.5	9.9	10.2
	Set	13.3	0.0	7.9	10.4	7.7	8.9	9.0	13.3	0.0	8.1	10.4	10.1	10.1	10.1
	Out	-15.2	-0.4	6.5	10.1	7.5	8.6	7.9	-15.2	-0.4	6.6	11.0	10.0	10.1	9.4
	Nov	-2.9	0.5	6.0	9.0	7.5	8.1	7.7	-2.9	0.5	6.2	9.8	10.0	9.6	9.3
	Dez	7.2	2.9	15.2	10.0	8.8	9.9	9.8	7.2	2.9	15.4	10.8	9.9	10.7	10.6
07	Jan	28.9	3.2	13.6	10.4	8.5	9.8	10.2	28.9	3.2	13.8	11.2	9.8	10.7	11.1
	Fev	65.7	2.4	15.3	10.9	8.4	10.1	11.2	65.7	2.4	15.4	11.8	9.7	11.0	12.1
	Mar	43.8	1.7	16.2	10.4	9.6	10.5	11.2	43.8	1.7	16.3	11.1	9.6	10.8	11.5
	Abr	105.3	0.3	14.2	10.6	9.5	10.4	11.9	105.3	0.3	14.3	11.4	9.5	10.7	12.1

- (1) Inclui crédito titulado e não titulado. / Includes securities and loans.
 (2) Líquido dos passivos face à Administração Central. / Net of liabilities vis-à-vis Central Government.
 (3) Inclui crédito a emigrantes. / Includes credit to emigrants.

B.1.4 PASSIVOS ATÉ 2 ANOS FACE AO SECTOR RESIDENTE NÃO MONETÁRIO (EXCEPTO ADMINISTRAÇÃO CENTRAL - AC)

LIABILITIES UP TO 2 YEARS VIS-À-VIS NON-MONETARY RESIDENT SECTOR (EXCEPT CENTRAL GOVERNMENT - CG)

Saldos em fim de mês

End-of-month figures

Fonte / Source: Banco de Portugal

10⁶ euros

		Instrumento financeiro					Sector institucional				Moeda		Total	
		Emissão monetária deduzida de numerário denominado em euros na posse de IFM residentes ⁽¹⁾	Responsabilidades à vista	Acordos de recompra	Outros depósitos e equiparados ⁽²⁾	Títulos excepto capital	Unidades de participação de fundos do mercado monetário	Instituições financeiras não monetárias	Administrações Públicas (excepto AC)	Sector não financeiro excepto Administrações Públicas ⁽³⁾	Sector não especificado	Euro ⁽⁴⁾		Outras moedas
		1	2	3	4	5	6	7	8	9	10	11	12	13=1+...+6=7+...+10=11+12
02	Dez	7 025	45 704	23	67 469	1 385	665	8 181	2 476	102 538	9 075	119 211	3 060	122 271
03	Dez	8 197	48 440	0	67 168	1 534	1 058	8 650	2 522	104 437	10 789	123 889	2 508	126 398
04	Dez	10 315	49 139	0	69 286	1 571	1 069	9 270	2 774	106 381	12 956	128 946	2 435	131 381
05	Nov	11 452	52 384	0	70 105	693	1 096	10 741	3 158	108 590	13 240	133 057	2 672	135 729
	Dez	11 883	55 120	0	72 722	699	1 098	12 033	2 958	112 851	13 680	138 829	2 694	141 523
06	Jan	11 613	52 182	0	71 240	696	1 075	10 722	2 985	109 715	13 385	134 011	2 796	136 807
	Fev	11 720	51 076	0	70 795	776	1 028	10 322	3 036	108 513	13 524	132 554	2 841	135 396
	Mar	11 850	50 950	26	70 675	739	989	10 430	2 956	108 264	13 577	132 293	2 934	135 227
	Abr	12 036	50 570	204	70 295	727	970	10 155	3 399	107 516	13 733	131 925	2 878	134 803
	Mai	12 190	50 818	202	70 215	726	959	9 767	3 733	107 735	13 875	132 073	3 037	135 110
	Jun	12 354	53 482	203	70 972	604	944	11 607	3 739	109 311	13 901	135 296	3 262	138 558
	Jul	12 531	52 480	203	71 471	600	919	9 974	3 178	111 002	14 050	134 953	3 251	138 204
	Ago	12 422	51 248	203	72 089	370	917	9 632	3 480	110 428	13 710	133 863	3 387	137 250
	Set	12 564	52 275	204	72 582	258	894	10 775	3 711	110 576	13 716	135 384	3 394	138 777
	Out	12 664	50 249	202	74 522	194	855	10 370	3 667	110 935	13 713	135 300	3 386	138 686
	Nov	12 673	52 052	203	75 616	188	818	10 776	3 836	113 259	13 680	138 249	3 301	141 550
	Dez	13 083	56 743	327	76 610	179	751	11 860	3 426	118 394	14 014	144 388	3 305	147 693
07	Jan	12 865	50 346	326	76 406	186	733	9 175	3 706	114 197	13 784	137 553	3 309	140 862
	Fev	12 905	51 124	487	75 074	186	703	9 522	3 760	113 403	13 793	137 189	3 290	140 479
	Mar	13 082	51 670	552	75 385	182	676	10 768	3 514	113 325	13 939	138 334	3 213	141 547
	Abr	13 173	51 033	714	76 011	284	656	9 857	3 642	114 258	14 113	138 575	3 296	141 870

- (1) Sobre o conceito, ver notas no fim da publicação. / For information on this concept see notes at the end of this publication.
 (2) Excepto depósitos com pré-aviso superior a três meses. / Excluding deposits redeemable at notice over three months.
 (3) Inclui emigrantes. / Includes emigrants.
 (4) Inclui saldos nas denominações nacionais do euro. / Includes balances expressed in the national denominations of the euro.

B.1.5 POR MEMÓRIA: EMPRÉSTIMOS CEDIDOS POR OUTRAS IFM EM OPERAÇÕES DE TITULARIZAÇÃO⁽¹⁾⁽²⁾
Saldos em fim de mês⁽³⁾

MEMO ITEMS: LOANS SOLD BY OTHER MFI THROUGH SECURITISATION⁽¹⁾⁽²⁾
End-of-month figures⁽³⁾

Fonte / Source: Banco de Portugal

10⁶ euros

		Sector residente								Sector não residente	Total	
		Sector não financeiro			Instituições financeiras não monetárias			Total				
		Administrações Públicas (AP)	Sociedades não financeiras	Particulares ⁽⁴⁾	do qual:	Outros intermediários financeiros e auxiliares financeiros	Sociedades de seguros e fundos de pensões		Total			
					Para aquisição de habitação			Total		Total		
		1	2	3	4	5=1+2+3	6	7	8=6+7	9=5+8	10	11=9+10
02	Dez	0	111	4 550	2 774	4 661	0	0	0	4 661	2	4 663
03	Dez	0	104	12 157	10 228	12 261	0	0	0	12 261	60	12 321
04	Dez	0	85	15 899	13 711	15 984	0	0	0	15 984	117	16 101
05	Nov	0	34	15 118	13 612	15 152	0	0	0	15 152	120	15 271
	Dez	0	19	16 911	15 634	16 929	0	0	0	16 929	142	17 071
06	Jan	0	18	16 731	15 476	16 749	0	0	0	16 749	141	16 890
	Fev	0	17	16 581	15 349	16 598	0	0	0	16 598	143	16 741
	Mar	0	56	12 007	11 427	12 063	0	0	0	12 063	170	12 233
	Abr	0	16	11 972	11 338	11 987	0	0	0	11 987	170	12 157
	Mai	0	15	11 445	10 900	11 460	0	0	0	11 460	169	11 629
	Jun	0	18	11 039	10 794	11 058	0	0	0	11 058	172	11 230
	Jul	0	15	10 911	10 690	10 926	0	0	0	10 926	169	11 095
	Ago	0	15	10 793	10 579	10 808	0	23	23	10 830	172	11 002
	Set	0	31	11 971	11 801	12 003	0	23	23	12 025	242	12 267
	Out	0	866	11 861	11 650	12 726	8	23	31	12 757	240	12 997
	Nov	0	839	11 727	11 566	12 566	8	23	31	12 597	252	12 849
	Dez	0	784	12 959	12 856	13 744	8	23	31	13 774	289	14 064
07	Jan	0	756	12 821	12 715	13 577	3	23	26	13 602	290	13 893
	Fev	0	842	12 696	12 596	13 537	3	23	26	13 563	287	13 850
	Mar	0	812	12 554	12 459	13 366	3	23	26	13 392	283	13 675
	Abr	0	789	12 416	12 327	13 205	3	23	26	13 230	281	13 511

1	2	3	4	5=1+2+3	6	7	8=6+7	9=5+8	10	11=9+10
General Government (GG)	Non-financial corporations	Private individuals ⁽⁴⁾	Housing	Total	Other financial intermediaries and financial auxiliaries	Insurance corporation and pension funds	Total	Total	Non-resident sector	Total
Non-financial sector					Non-monetary financial institutions					
Resident sector										

- (1) Não inclui crédito titulado e inclui apenas os empréstimos que foram retirados do activo das outras IFM./ Excludes securities and includes only loans redrawn from the other MFIs' balance sheet.
(2) Informação desagregada de acordo com as características originais do crédito./ The data is broken down according to its original features.
(3) Valores registados em contas extrapatrimoniais./ Values recorded in off-balance sheet accounts.
(4) Inclui emigrantes./ Includes emigrants.



B.2 Balanço do Banco de Portugal

B.2 Balance sheet of the Banco de Portugal

B.2.1 BALANÇO DO BANCO DE PORTUGAL
Saldos em fim do mês

BALANCE SHEET OF THE BANCO DE PORTUGAL
End-of-month figures

Fonte / Source: Banco de Portugal

10⁶ euros

W	Activos				Passivos					
	Residentes	Não residentes	Imóveis, mobiliário e material	Total	Residentes ⁽¹⁾	Não residentes	Sector não especificado		Total	
							Capital e reservas	Outros passivos (líquidos) ⁽²⁾		
1	2	3	4=1+2+3	5	6	7	8	9=5+...+8		
02 Dez	1 261	24 196	85	25 542	15 111	8 675	4 712	-2 956	25 542	
03 Dez	2 779	22 291	83	25 153	22 628	2 664	4 270	-4 409	25 153	
04 Dez	3 379	20 582	84	24 046	18 054	8 614	4 113	-6 736	24 046	
05 Dez	5 736	22 376	81	28 192	17 933	12 795	5 710	-8 246	28 192	
06 Jan	6 608	22 916	82	29 606	16 261	15 408	6 190	-8 252	29 606	
Fev	7 671	22 668	81	30 420	16 366	16 187	6 190	-8 324	30 420	
Mar	7 761	22 415	80	30 256	16 492	15 909	6 337	-8 482	30 256	
Abr	7 615	22 764	79	30 459	16 827	15 626	6 896	-8 690	30 459	
Mai	7 608	22 630	79	30 317	18 400	14 292	6 650	-9 025	30 317	
Jun	8 093	22 170	79	30 343	17 382	15 877	6 187	-9 103	30 343	
Jul	6 248	22 357	80	28 685	17 405	13 814	6 565	-9 098	28 685	
Ago	4 841	22 249	79	27 168	17 573	12 703	6 371	-9 479	27 168	
Sét	555	22 047	78	22 679	17 830	8 368	6 277	-9 795	22 679	
Out	490	22 072	77	22 639	17 422	9 038	6 246	-10 067	22 639	
Nov	329	22 409	77	22 815	17 209	9 276	6 422	-10 091	22 815	
07 Dez	467	22 058	77	22 602	19 770	6 762	6 283	-10 213	22 602	
Jan	436	22 363	77	22 876	17 883	8 764	6 520	-10 292	22 876	
Fev	351	22 644	76	23 071	17 676	9 076	6 718	-10 398	23 071	
Mar	456	22 360	76	22 892	18 602	8 334	6 535	-10 579	22 892	
Abr	672	22 497	75	23 245	18 076	9 513	6 452	-10 796	23 245	
Mai	348	22 428	75	22 851	18 150	9 566	6 355	-11 221	22 851	

1	2	3	4=1+2+3	5	6	7	8	9=5+...+8
Residents	Non-residents	Fixed assets	Total	Residents ⁽¹⁾	Non-residents	Capital and reserves	Other liabilities (net) ⁽²⁾	Total
Assets				Liabilities				
				Non-specified sector				

(1) Inclui as responsabilidades por "emissão monetária" (sobre o conceito, ver notas no fim da publicação). / Includes liabilities for "notes and coins" (for information on this concept, see notes at the end of this publication).

(2) A partir de Janeiro de 2002, inclui a contrapartida da discrepância entre o montante de notas denominadas em euros legalmente emitidas e o montante efectivamente colocado em circulação (ver notas no fim da publicação, sobre o conceito de "emissão monetária"). / Since January 2002 it includes the counterpart of the adjustment between the value of euro banknotes legally issued and the value of the euro banknotes put into circulation (see notes at the end of this publication for information on the concept of "notes and coins").

B.2.2.1 ACTIVOS DO BANCO DE PORTUGAL FACE A RESIDENTES
Saldos em fim do mês

ASSETS OF THE BANCO DE PORTUGAL VIS-À-VIS RESIDENTS
End-of-month figures

Fonte / Source: Banco de Portugal

10⁶ euros

	Sociedades financeiras					Administração Central	Administrações Públicas excepto Administração Central	Sector não financeiro excepto Administrações Públicas	Total
	do qual:	Outras instituições financeiras monetárias	Outros intermediários financeiros e auxiliares financeiros	Sociedades de seguros e fundos de pensões	Total				
	Cedência de liquidez								
1	2	3	4	5=2+3+4	6	7	8	9=5+...+8	
02 Dez	1 027	1 032	36	1	1 069	0	0	192	1 261
03 Dez	2 493	2 542	36	1	2 580	0	0	199	2 779
04 Dez	2 873	3 141	111	0	3 251	0	0	128	3 379
05 Dez	5 392	5 567	38	0	5 604	0	0	131	5 736
06 Jan	6 439	6 440	38	0	6 477	0	0	131	6 608
Fev	7 501	7 502	38	0	7 539	0	0	132	7 671
Mar	7 418	7 592	38	0	7 630	0	0	132	7 761
Abr	7 312	7 446	38	0	7 484	0	0	131	7 615
Mai	7 305	7 439	38	0	7 477	0	0	131	7 608
Jun	7 777	7 925	38	0	7 962	0	0	131	8 093
Jul	5 931	6 079	38	0	6 117	0	0	131	6 248
Ago	4 588	4 672	38	0	4 710	0	0	131	4 841
Sét	226	385	38	0	423	0	0	132	555
Out	187	321	38	0	358	0	0	132	490
Nov	159	159	38	0	197	0	0	132	329
07 Dez	161	298	38	0	335	0	0	131	467
Jan	189	267	38	0	304	0	0	132	436
Fev	181	181	38	0	219	0	0	132	351
Mar	169	286	38	0	323	0	0	133	456
Abr	502	502	38	0	540	0	0	133	672
Mai	177	177	38	0	215	0	0	133	348

1	2	3	4	5=2+3+4	6	7	8	9=5+...+8
Provision of liquidity	Other monetary financial institutions	Other financial intermediaries and financial auxiliaries	Insurance corporations and pension funds	Total	Central Government	General Government except Central Government	Non-financial sector except General Government	Total
Financial corporations								
of which:								

B.2.2.2 PASSIVOS DO BANCO DE PORTUGAL FACE A RESIDENTES
LIABILITIES OF THE BANCO DE PORTUGAL VIS-À-VIS RESIDENTS
Saldos em fim de mês
End-of-month figures

Fonte / Source: Banco de Portugal

 10⁶ euros

	Emissão monetária ⁽¹⁾	Passivos por absorção de liquidez					Outros passivos				Administração Central	Administrações Públicas excepto Administração Central	Total
		dos quais:	Outras instituições financeiras monetárias	Outros intermediários financeiros e auxiliares financeiros	Sociedades de seguros e fundos de pensões	Total	Outras instituições financeiras monetárias	Outros intermediários financeiros e auxiliares financeiros	Sociedades de seguros e fundos de pensões	Total			
1	2	3	4	5	6=3+4+5	7	8	9	10=7+8+9	11	12	13=1+6+10+11+12	
02 Dez	8 458	2 029	1 884	145	0	2 029	4 622	1	0	4 623	0	0	15 111
03 Dez	9 868	1 054	964	90	0	1 054	11 706	1	0	11 707	0	0	22 628
04 Dez	11 801	0	0	0	0	0	6 252	1	0	6 253	0	0	18 054
05 Dez	13 268	0	0	0	0	0	4 665	1	0	4 665	0	0	17 933
06 Jan	12 857	0	0	0	0	0	3 403	1	0	3 404	0	0	16 261
Fev	12 950	0	0	0	0	0	3 415	2	0	3 417	0	0	16 366
Mar	13 088	0	0	0	0	0	3 402	1	0	3 403	0	0	16 492
Abr	13 355	0	0	0	0	0	3 447	25	0	3 472	0	0	16 827
Mai	13 399	0	0	0	0	0	4 998	1	0	5 000	1	0	18 400
Jun	13 615	0	0	0	0	0	3 766	1	0	3 767	0	0	17 382
Jul	13 832	0	0	0	0	0	3 572	1	0	3 573	0	0	17 405
Ago	13 745	0	0	0	0	0	3 826	1	0	3 827	0	0	17 573
Set	13 833	0	0	0	0	0	3 995	2	0	3 997	0	0	17 830
Out	13 956	0	0	0	0	0	3 464	2	0	3 466	0	0	17 422
Nov	14 045	0	0	0	0	0	3 162	1	0	3 163	0	0	17 209
Dez	14 721	0	0	0	0	0	5 049	1	0	5 050	0	0	19 770
07 Jan	14 112	0	0	0	0	0	3 769	2	0	3 771	0	0	17 883
Fev	14 155	0	0	0	0	0	3 519	1	0	3 520	0	0	17 676
Mar	14 372	0	0	0	0	0	4 229	1	0	4 230	0	0	18 602
Abr	14 556	0	0	0	0	0	3 517	2	0	3 519	0	0	18 076
Mai	14 645	0	0	0	0	0	3 501	3	0	3 504	0	0	18 150

1	2	3	4	5	6=3+4+5	7	8	9	10=7+8+9	11	12	13=1+6+10+11+12
Notes and coins ⁽¹⁾	Central bank securities	Other monetary financial institutions	Other financial intermediaries and financial auxiliaries	Insurance corporations and pension funds	Total	Other monetary financial institutions	Other financial intermediaries and financial auxiliaries	Insurance corporations and pension funds	Total	Central Government	General Government except Central Government	Total
Absorption of liquidity liabilities						Other liabilities						

(1) Sobre o conceito, ver notas no fim da publicação. / For information on this concept, see notes at the end of this publication.

B.2.3.1 ACTIVOS DO BANCO DE PORTUGAL FACE A NÃO RESIDENTES
ASSETS OF THE BANCO DE PORTUGAL VIS-À-VIS NON-RESIDENTS
Por instrumento financeiro e prazo - Saldos em fim de mês
By financial instrument and maturity - End-of-month figures

Fonte / Source: Banco de Portugal

 10⁶ euros

	Numerário	Ouro monetário ⁽¹⁾	Direitos de saque especiais	Activos face ao FMI	Créditos e equiparados			Títulos excepto acções			Acções e outras participações	Total
					Até 1 ano	A mais de 1 ano	Total	Até 1 ano	A mais de 1 ano	Total		
1	2	3	4	5	6	7=5+6	8	9	10=8+9	11	12=1+...+4+7+10+11	
02 Dez	0	6 219	72	440	3 102	0	3 102	8 360	5 893	14 253	109	24 196
03 Dez	0	5 493	72	435	1 726	511	2 237	8 955	4 990	13 945	109	22 291
04 Dez	0	4 779	75	330	3 132	8	3 139	5 948	6 197	12 145	113	20 582
05 Dez	0	5 837	87	177	3 118	107	3 225	8 701	4 228	12 929	121	22 376
06 Jan	0	6 319	86	102	3 553	163	3 717	8 586	3 984	12 571	121	22 916
Fev	0	6 296	88	104	4 467	162	4 630	7 352	4 077	11 429	121	22 668
Mar	0	6 475	87	102	4 847	158	5 005	6 444	4 181	10 625	121	22 415
Abr	0	6 821	86	100	4 901	157	5 057	6 420	4 158	10 578	121	22 764
Mai	0	6 816	85	97	4 698	183	4 881	6 534	4 094	10 628	121	22 630
Jun	0	6 338	86	140	4 842	182	5 023	5 991	4 471	10 462	121	22 170
Jul	0	6 461	86	140	4 696	177	4 872	5 903	4 774	10 677	121	22 357
Ago	0	6 260	86	139	4 351	177	4 528	5 690	5 423	11 114	121	22 249
Set	0	5 846	87	127	4 025	255	4 280	5 709	5 877	11 586	121	22 047
Out	0	5 823	87	109	4 131	255	4 386	5 304	6 242	11 546	121	22 072
Nov	0	5 951	86	107	4 567	239	4 805	5 179	6 159	11 338	121	22 409
Dez	0	5 937	86	90	3 911	239	4 150	4 722	6 952	11 673	121	22 058
07 Jan	0	6 140	87	91	4 242	182	4 424	4 667	6 832	11 499	122	22 363
Fev	0	6 314	87	77	4 994	182	5 176	4 318	6 549	10 868	122	22 644
Mar	0	6 128	86	75	5 105	224	5 329	3 702	6 918	10 620	123	22 360
Abr	0	6 128	85	74	5 358	224	5 582	4 176	6 330	10 506	123	22 497
Mai	0	6 007	86	81	6 637	207	6 843	3 041	6 247	9 288	123	22 428

1	2	3	4	5	6	7=5+6	8	9	10=8+9	11	12=1+...+4+7+10+11
Notes and coins	Monetary gold ⁽¹⁾	Special drawing rights	Assets vis-à-vis IMF	Up to 1 year	Over 1 year	Total	Up to 1 year	Over 1 year	Total	Shares and other equity	Total
Credits and credit-like instruments						Securities other than shares					

(1) Inclui o ouro afecto a swaps. / Includes gold swaps.

B.2.3.2 PASSIVOS DO BANCO DE PORTUGAL FACE A NÃO RESIDENTES
Por instrumento financeiro e prazo - Saldos em fim de mês

LIABILITIES OF THE BANCO DE PORTUGAL VIS-À-VIS NON-RESIDENTS
By financial instrument and maturity - End-of-month figures

Fonte / Source: Banco de Portugal

10⁶ euros

	1	2	Depósitos e equiparados			5=2+3+4	6=1+5
			À vista	Até 1 ano	A mais de 1 ano		
Contrapartida dos direitos de saque especiais							Total
02 Dez	69	5 117	3 489	0	8 606	8 675	
03 Dez	63	453	2 149	0	2 602	2 664	
04 Dez	61	7 711	842	0	8 553	8 614	
05 Dez	65	11 944	786	0	12 730	12 795	
06 Jan	64	14 614	730	0	15 344	15 408	
Fev	64	15 459	663	0	16 123	16 187	
Mar	64	15 409	437	0	15 846	15 909	
Abr	63	15 192	372	0	15 564	15 626	
Mai	62	13 899	331	0	14 230	14 292	
Jun	62	15 509	305	0	15 815	15 877	
Jul	62	13 608	144	0	13 752	13 814	
Ago	62	12 497	144	0	12 641	12 703	
Sét	62	8 162	144	0	8 306	8 368	
Out	62	8 832	144	0	8 976	9 038	
Nov	61	9 071	144	0	9 215	9 276	
Dez	61	6 611	89	0	6 701	6 762	
07 Jan	61	8 614	89	0	8 703	8 764	
Fev	61	8 925	89	0	9 015	9 076	
Mar	60	8 184	89	0	8 274	8 334	
Abr	60	9 364	89	0	9 453	9 513	
Mai	60	9 417	89	0	9 506	9 566	

1	2	3	4	5=2+3+4	6=1+5
Counterpart of special drawing rights	Overnight	Up to 1 year	Over 1 year	Total	Total
Deposits and deposit-like instruments					

B.2.4 ACTIVOS E PASSIVOS DO BANCO DE PORTUGAL FACE A NÃO RESIDENTES
Por países da área do euro e fora da área do euro - Saldos em fim de mês

ASSETS AND LIABILITIES OF THE BANCO DE PORTUGAL VIS-À-VIS NON-RESIDENTS
By euro area and non-euro area countries - End-of-month figures

Fonte / Source: Banco de Portugal

10⁶ euros

	Activos							Passivos							
	Instituições financeiras monetárias			Sector não monetário				Total	Instituições financeiras monetárias			Sector não monetário			
	Países da área do euro	Países fora da área do euro	Total	Países da área do euro	Países fora da área do euro	Total	Países da área do euro		Países fora da área do euro	Total	Países da área do euro	Países fora da área do euro	Total	Total	
															1
02 Dez	1 499	1 287	2 786	4 832	16 578	21 410	24 196	5 784	2 806	8 590	0	85	85	8 675	
03 Dez	1 382	496	1 878	9 622	10 791	20 413	22 291	830	1 759	2 589	0	75	75	2 664	
04 Dez	1 565	1 666	3 232	9 713	7 638	17 351	20 582	7 847	669	8 516	0	98	98	8 614	
05 Dez	1 666	1 872	3 538	10 523	8 315	18 838	22 376	12 082	604	12 686	0	109	109	12 795	
06 Jan	1 853	2 109	3 962	10 327	8 627	18 954	22 916	14 752	549	15 301	0	107	107	15 408	
Fev	1 777	3 030	4 807	9 532	8 329	17 861	22 668	15 582	498	16 080	0	107	108	16 187	
Mar	2 020	3 345	5 365	9 001	8 049	17 050	22 415	15 491	315	15 806	0	104	104	15 909	
Abr	2 175	3 347	5 522	9 120	8 122	17 243	22 764	15 251	272	15 524	0	102	102	15 626	
Mai	2 293	3 097	5 390	9 488	7 753	17 240	22 630	13 965	231	14 196	0	96	96	14 292	
Jun	2 610	3 101	5 711	9 051	7 408	16 459	22 170	15 574	205	15 779	0	97	98	15 877	
Jul	2 622	3 130	5 751	8 974	7 632	16 606	22 357	13 666	75	13 741	0	72	72	13 814	
Ago	3 147	2 564	5 711	9 201	7 337	16 538	22 249	12 562	75	12 638	0	65	66	12 703	
Sét	2 988	2 473	5 461	9 668	6 918	16 586	22 047	8 221	75	8 297	0	71	72	8 368	
Out	3 002	2 711	5 713	9 422	6 937	16 359	22 072	8 890	75	8 965	0	72	72	9 038	
Nov	3 301	2 742	6 044	9 283	7 082	16 365	22 409	9 129	75	9 204	0	71	71	9 276	
Dez	2 840	2 608	5 448	9 143	7 467	16 610	22 058	6 626	64	6 691	0	71	71	6 762	
07 Jan	2 851	2 873	5 724	8 895	7 744	16 639	22 363	8 630	64	8 695	0	69	70	8 764	
Fev	2 859	3 621	6 480	8 246	7 918	16 163	22 644	8 942	64	9 007	0	69	69	9 076	
Mar	2 713	4 021	6 734	7 982	7 644	15 626	22 360	8 199	64	8 264	0	71	71	8 334	
Abr	2 683	4 294	6 977	7 711	7 809	15 520	22 497	9 382	64	9 446	0	67	67	9 513	
Mai	2 857	5 372	8 229	6 814	7 386	14 199	22 428	9 436	64	9 500	0	66	66	9 566	



B.3 Balanço das outras instituições financeiras monetárias

B.3 Balance sheet of the monetary financial institutions

B.3.0 BALANÇO CONSOLIDADO DAS OUTRAS INSTITUIÇÕES FINANCEIRAS MONETÁRIAS (RESIDENTES)⁽¹⁾ - Activo (continua)

OTHER (RESIDENT) MONETARY FINANCIAL INSTITUTIONS CONSOLIDATED BALANCE SHEET⁽¹⁾ - Assets (to be continued)

Saldos em fim de mês

End-of-month figures

Fonte / Source: Banco de Portugal

10⁶ euros

1	Activos face ao Banco de Portugal ⁽²⁾	Activos face ao exterior								Activos face ao sector não monetário residente			14	15=1+10+13+14	
		Créditos e equiparados				Títulos				Total	Empréstimos	Títulos			Total
		Face a outras IFM		Total	Face a outros sectores	Total	de outras IFM	de outros sectores	Total						
		Sede e sucursais da própria instituição	Outras IFM excepto sede e sucursais da própria instituição												
2	3	4=2+3	5	6=4+5	7	8	9=7+8	10=6+9	11	12	13=11+12				
02 Dez	7 938	9 891	30 894	40 785	7 793	48 577	3 387	7 072	10 458	59 035	175 807	23 070	198 878	15 442	281 294
03 Dez	14 340	10 738	35 811	46 549	6 975	53 524	4 429	11 682	16 111	69 635	179 229	22 685	201 914	8 220	294 109
04 Dez	7 737	12 097	33 966	46 063	6 978	53 041	4 660	16 217	20 877	73 918	187 942	23 281	211 223	6 818	299 696
05 Nov	6 036	14 020	38 952	52 972	7 717	60 689	6 525	15 282	21 807	82 496	201 303	23 453	224 756	6 975	320 263
06 Dez	6 050	13 403	34 731	48 135	7 483	55 617	6 275	18 472	24 748	80 365	201 879	24 317	226 195	8 278	320 888
06 Jan	4 646	13 899	37 387	51 286	6 889	58 174	6 652	18 718	25 370	83 544	201 839	23 458	225 296	7 203	320 690
Fev	4 644	14 453	35 574	50 026	7 313	57 339	6 840	19 216	26 056	83 395	203 377	23 892	227 269	8 309	323 618
Mar	4 640	16 053	36 062	52 115	7 828	59 943	7 130	19 223	26 353	86 295	209 888	24 922	234 810	6 653	332 399
Abr	4 765	14 183	36 857	51 040	6 818	57 858	7 156	19 023	26 179	84 037	211 601	24 795	236 396	7 395	332 593
Mai	6 207	16 011	33 176	49 187	7 355	56 542	7 143	19 517	26 660	83 203	214 127	24 993	239 120	5 931	334 460
Jun	5 026	16 434	32 888	49 322	6 933	56 255	7 196	19 677	26 873	83 128	216 717	26 908	243 625	7 842	339 621
Jul	4 873	16 288	29 058	45 345	7 032	52 377	6 877	20 096	26 973	79 350	218 523	26 300	244 873	7 653	336 749
Ago	5 150	17 090	30 218	47 307	7 169	54 476	6 851	18 171	25 022	79 499	219 995	26 429	246 424	8 012	339 084
Set	5 264	16 051	34 867	50 918	7 401	58 319	7 095	13 621	20 716	79 035	220 077	27 096	247 173	7 169	338 641
Out	4 756	17 716	31 893	49 609	8 482	58 091	7 159	13 285	20 444	78 535	221 110	27 025	248 135	7 252	338 678
Nov	4 534	19 608	33 046	52 654	7 725	60 379	7 766	13 182	20 949	81 328	221 426	27 892	249 318	7 442	342 622
Dez	6 686	21 770	34 251	56 020	7 891	63 911	7 945	13 128	21 074	84 985	223 126	31 099	254 225	7 675	353 571
07 Jan	5 016	22 553	31 031	53 585	8 097	61 682	8 398	13 707	22 104	83 786	222 796	30 692	253 488	5 241	347 532
Fev	4 770	22 050	29 677	51 727	7 758	59 485	8 532	13 340	21 873	81 357	224 684	31 922	256 606	5 396	348 130
Mar	5 519	22 254	30 066	52 321	7 859	60 179	8 884	13 307	22 192	82 371	227 012	31 927	259 939	5 192	352 022
Abr	4 900	25 505	29 279	54 784	8 697	63 481	8 896	13 844	22 739	86 220	229 216	31 391	260 608	4 569	356 296

1	2	3	4=2+3	5	6=4+5	7	8	9=7+8	10=6+9	11	12	13=11+12	14	15=1+10+13+14
Assets vis-à-vis Banco de Portugal ⁽²⁾	Departments abroad	Other MFIs excluding department s abroad	Total	Vis-à-vis other MFIs	Total	Issued by other MFIs	Issued by other sectors	Total	Total	Loans	Securities	Total	Remaining assets	Total assets
	Assets vis-à-vis non-residents										Assets vis-à-vis the non-monetary resident sector			
												Total		Total

B.3.0 BALANÇO CONSOLIDADO DAS OUTRAS INSTITUIÇÕES FINANCEIRAS MONETÁRIAS (RESIDENTES)⁽¹⁾ - Passivo (continuação)

OTHER (RESIDENT) MONETARY FINANCIAL INSTITUTIONS CONSOLIDATED BALANCE SHEET⁽¹⁾ - Liabilities (continued)

Saldos em fim de mês

End-of-month figures

Fonte / Source: Banco de Portugal

10⁶ euros

16	Passivos face ao Banco de Portugal	Depósitos e equiparados de não residentes							22	23	24	25	Capital e reservas ^{(3),(4)}			28=16+21+...+25	
		Face a Outras IFM			Face a outros sectores	Total	Depósitos e equiparados do sector não monetário residente	Títulos excepto capital					Passivos diversos	Total	do qual:		
		Sede e sucursais da própria instituição	Outras IFM excepto sede e sucursais da própria instituição	Total											Provisões para créditos de cobrança duvidosa ⁽⁵⁾		Unidades de participação em fundos do mercado monetário
02 Dez	1 032	40 964	49 842	90 806	11 195	102 001	122 666	23 687	5 795	26 113	2 430	665	281 294				
03 Dez	2 542	50 405	52 022	102 427	13 758	116 185	123 884	22 520	-938	29 915	2 955	1 058	294 109				
04 Dez	3 141	52 170	47 961	100 131	17 942	118 073	127 897	23 320	-2 036	29 301	2 985	1 069	299 696				
05 Nov	5 499	54 200	57 122	111 322	21 385	132 707	134 380	20 711	-2 512	29 479	3 387	1 096	320 263				
06 Dez	5 567	53 176	55 634	108 810	19 438	128 248	142 628	16 538	-2 378	30 286	3 232	1 098	320 888				
06 Jan	6 440	53 832	56 882	110 714	21 672	132 386	137 283	16 585	-2 583	30 579	3 427	1 075	320 690				
Fev	7 502	53 786	58 124	111 910	22 693	134 603	136 482	16 632	-2 771	31 171	3 617	1 028	323 618				
Mar	7 592	56 831	59 492	116 323	23 527	139 850	140 302	16 642	-2 794	30 806	3 640	989	332 399				
Abr	7 446	56 153	60 892	117 045	22 291	139 336	140 962	16 624	-2 799	30 973	3 639	970	332 593				
Mai	7 439	54 682	62 648	117 329	24 718	142 048	139 581	16 552	-2 808	31 648	3 644	959	334 460				
Jun	7 925	58 911	61 703	120 614	21 318	141 932	144 221	16 418	-2 699	31 825	3 529	944	339 621				
Jul	6 079	58 841	62 259	121 101	20 605	141 706	143 354	16 071	-2 720	32 259	3 537	919	336 749				
Ago	4 672	59 335	63 221	122 555	21 649	144 204	144 459	16 067	-2 795	32 478	3 602	917	339 084				
Set	385	61 456	64 377	125 832	20 592	146 425	145 848	16 182	-2 773	32 574	3 592	894	338 678				
Out	321	62 374	64 152	126 525	20 333	146 858	146 013	15 287	-2 785	32 984	3 592	855	338 678				
Nov	159	63 600	64 563	128 163	20 601	148 764	148 010	15 360	-2 679	33 007	3 491	818	342 622				
Dez	298	64 240	65 838	130 078	20 523	150 601	154 612	17 342	-2 390	33 108	3 208	751	353 571				
07 Jan	267	62 613	67 895	130 508	22 343	152 852	146 302	17 251	-2 433	33 293	3 229	733	347 532				
Fev	181	62 456	68 177	130 634	23 501	154 135	145 352	17 520	-2 469	33 411	3 262	703	348 130				
Mar	286	62 100	68 321	130 422	21 331	151 753	148 951	19 997	-2 493	33 528	3 273	676	352 022				
Abr	502	60 906	70 319	131 225	24 660	155 885	149 077	20 283	-2 614	33 163	3 389	656	356 296				

16	17	18	19=17+18	20	21=19+20	22	23	24	25	26	27	28=16+21+...+25	
Liabilities vis-à-vis Banco de Portugal	Departments abroad	Other MFIs excluding department s abroad	Total	Vis-à-vis other sectors	Total	Deposits and deposit-like instruments vis-à-vis non-monetary resident sector	Securities other than capital	Remaining liabilities	Total	Provisions for non-performing loans ⁽⁵⁾	Money market funds shares/units	Total liabilities	
													Vis-à-vis other MFIs
	Deposits and deposit-like instruments vis-à-vis non-residents												
												Total	

(1) Sobre metodologias e conceitos ver Suplemento 1/01 ao Boletim Estatístico de Agosto 2001 e notas no fim da publicação. Este quadro encontra-se referenciado como A.3.13 naquele Suplemento devido às alterações entretanto ocorridas na numeração dos quadros. / For information on methodologies and concepts please see supplement to the Statistical Bulletin 1/01 of August 2001 and see notes at the end of this publication. This table was referenced as A.3.13 in that supplement due to the changes in the numbering sequence of the tables.

(2) A partir de Janeiro de 2002 inclui, também, as notas e moedas denominadas em euros na posse de outras IFM. / Since January 2002 also includes notes and coins denominated in euros held by other MFIs.

(3) A noção de capital e reservas para fins estatísticos inclui provisões específicas para crédito de cobrança duvidosa e crédito vencido. Anteriormente as referidas provisões estavam incluídas nos "passivos diversos". / The capital and reserves for statistical purposes includes specific provisions for non-performing loans and overdue loans. These provisions were previously included in "remaining liabilities".

(4) Inclui os proventos por natureza, líquidos de custos por natureza. / Includes operating income, net from operating costs.

(5) O conceito estatístico de provisões para créditos de cobrança duvidosa inclui também as provisões para crédito vencido. / The provisions for non-performing loans for statistical purposes includes provisions for overdue loans.

B.3.1 ACTIVOS E PASSIVOS DAS OUTRAS INSTITUIÇÕES FINANCEIRAS MONETÁRIAS FACE A INSTITUIÇÕES FINANCEIRAS MONETÁRIAS

ASSETS AND LIABILITIES OF OTHER MONETARY FINANCIAL INSTITUTIONS VIS-À-VIS MONETARY FINANCIAL INSTITUTIONS

Saldos em fim de mês

End-of-month figures

Fonte / Source: Banco de Portugal

10⁶ euros

		Activos					Passivos	Por memória:	
		Numerário ⁽¹⁾	Créditos e equiparados	Títulos excepto acções	Unidades de participação de fundos do mercado monetário	Acções e outras participações	Total	Depósitos e equiparados	Cheques
		1	2	3	4	5	6=1+...+5	7	8
02	Dez	1 432	29 613	5 337	0	1 712	38 095	26 022	2 822
03	Dez	1 671	37 001	7 971	0	1 927	48 571	27 320	3 049
04	Dez	1 485	21 676	6 564	0	1 228	30 953	18 282	2 053
05	Nov	1 280	20 365	3 027	1	1 106	25 778	21 354	1 485
	Dez	1 385	20 749	3 032	1	896	26 065	21 995	2 160
06	Jan	1 243	18 093	3 027	1	922	23 287	21 588	1 449
	Fev	1 229	18 013	3 045	1	989	23 278	22 112	1 329
	Mar	1 238	18 254	3 031	0	1 179	23 702	22 677	1 587
	Abr	1 319	17 981	3 079	0	1 166	23 544	22 433	1 448
	Mai	1 209	18 858	3 034	0	1 241	24 342	21 809	1 512
	Jun	1 261	19 216	3 016	0	1 277	24 770	23 774	1 870
	Jul	1 300	18 505	3 030	0	1 301	24 136	21 413	1 749
	Ago	1 323	18 695	3 082	0	1 323	24 423	19 929	1 297
	Set	1 269	19 846	3 430	0	1 314	25 858	16 550	1 740
	Out	1 292	18 749	3 401	0	1 340	24 783	15 839	1 584
	Nov	1 372	18 739	3 447	0	1 361	24 919	16 111	2 110
	Dez	1 638	21 865	3 503	0	1 281	28 286	17 495	2 575
07	Jan	1 247	19 638	3 514	0	1 258	25 657	16 410	1 351
	Fev	1 251	19 497	3 243	0	1 274	25 265	16 185	1 450
	Mar	1 290	20 696	3 336	1	1 293	26 616	17 154	1 414
	Abr	1 383	30 204	3 366	2	1 784	36 740	27 431	1 489

1	2	3	4	5	6=1+...+5	7	8
Notes and coins ⁽¹⁾	Credits and credit-like instruments	Securities other than shares	Money market funds shares / units	Shares and other equity	Total	Deposit and deposit-like instruments	Cheques
Assets						Liabilities	Memo items:

(1) Inclui notas e moedas denominadas em euros./ Includes notes and coins denominated in euros.

B.3.2.1 ACTIVOS E PASSIVOS DAS OUTRAS INSTITUIÇÕES FINANCEIRAS MONETÁRIAS FACE A OUTROS INTERMEDIÁRIOS FINANCEIROS E AUXILIARES FINANCEIROS

ASSETS AND LIABILITIES OF OTHER MONETARY FINANCIAL INSTITUTIONS VIS-À-VIS OTHER FINANCIAL INTERMEDIARIES AND FINANCIAL AUXILIARIES

Saldos em fim de mês

End-of-month figures

Fonte / Source: Banco de Portugal

10⁶ euros

		Activos				Passivos				
		Empréstimos e outras disponibilidades	Créditos de cobrança duvidosa	Títulos excepto acções	Acções e outras participações	Total	Depósitos transferíveis ⁽¹⁾	Acordos de recompra	Outros depósitos e equiparados	Total
		1	2	3	4	5=1+...+4	6	7	8	9=6+7+8
02	Dez	10 812	10	1 511	8 487	20 821	2 281	0	3 490	5 771
03	Dez	8 286	10	645	8 651	17 591	2 677	0	1 892	4 569
04	Dez	9 812	7	1 298	6 848	17 965	2 862	0	2 315	5 177
05	Nov	9 577	10	1 283	7 410	18 279	3 470	0	6 969	10 440
	Dez	10 090	9	1 227	7 509	18 834	3 953	0	7 685	11 638
06	Jan	9 833	10	918	7 089	17 850	3 782	0	6 992	10 774
	Fev	9 987	14	773	7 117	17 891	3 793	0	6 719	10 512
	Mar	10 173	15	947	7 415	18 550	4 009	26	11 029	15 064
	Abr	10 466	14	1 088	7 219	18 788	4 005	204	11 203	15 413
	Mai	10 418	15	977	7 173	18 583	3 483	202	11 323	15 009
	Jun	10 611	13	1 611	7 405	19 640	3 708	203	11 747	15 658
	Jul	10 583	13	1 031	7 290	18 918	3 367	203	12 851	16 420
	Ago	10 608	14	657	7 311	18 590	3 123	203	12 786	16 113
	Set	10 759	16	1 368	7 589	19 732	3 634	204	14 483	18 321
	Out	10 650	15	791	7 602	19 058	3 425	202	14 317	17 944
	Nov	9 668	10	577	8 876	19 131	3 701	203	14 803	18 707
	Dez	10 724	8	1 264	9 308	21 304	3 926	327	13 533	17 785
07	Jan	10 606	10	697	8 894	20 207	3 448	326	12 520	16 294
	Fev	10 889	11	621	8 936	20 456	3 430	487	12 456	16 373
	Mar	11 268	16	1 130	9 242	21 655	3 943	550	15 391	19 884
	Abr	11 742	11	584	8 981	21 318	3 542	712	15 262	19 516

1	2	3	4	5=1+...+4	6	7	8	9=6+7+8
Loans and other assets	Non-performing loans	Securities other than shares	Shares and other equity	Total	Transferable deposits ⁽¹⁾	Repurchase agreements	Other deposit and deposit-like instruments	Total
Assets					Liabilities			

(1) A partir de Janeiro de 2003 inclui outros passivos à vista. / From January 2003 onwards includes other overnight deposits.

B.3.2.2 **ACTIVOS E PASSIVOS DAS OUTRAS INSTITUIÇÕES FINANCEIRAS MONETÁRIAS FACE A SOCIEDADES DE SEGUROS E FUNDOS DE PENSÕES**

ASSETS AND LIABILITIES OF OTHER MONETARY FINANCIAL INSTITUTIONS VIS-À-VIS INSURANCE CORPORATIONS AND PENSION FUNDS

Saldos em fim de mês

End-of-month figures

Fonte / Source: Banco de Portugal

10⁶ euros

	Activos					Passivos			
	Empréstimos e outras disponibilidades	Créditos de cobrança duvidosa	Títulos excepto acções	Acções e outras participações	Total	Depósitos transferíveis ⁽¹⁾	Acordos de recompra	Outros depósitos e equiparados	Total
	1	2	3	4	5=1+...+4	6	7	8	9=6+7+8
03 Dez	127	0	37	302	466	3 091	7	772	3 869
03 Dez	127	0	7	202	336	3 789	0	573	4 362
04 Dez	145	0	7	232	385	3 501	0	999	4 500
05 Nov	48	0	17	301	366	3 420	0	1 017	4 438
Dez	81	0	17	274	373	3 724	0	1 453	5 177
06 Jan	73	0	17	351	441	3 732	0	968	4 701
Fev	64	0	17	325	407	3 590	0	975	4 565
Mar	109	0	18	364	490	3 396	0	892	4 288
Abr	57	0	18	362	436	2 645	0	946	3 591
Mai	65	0	27	321	413	2 995	0	973	3 968
Jun	70	0	17	873	961	4 372	0	1 003	5 376
Jul	62	1	18	839	921	2 834	0	1 518	4 353
Ago	32	1	18	761	811	3 143	0	1 190	4 333
Set	35	0	18	866	919	3 481	0	1 156	4 636
Out	50	0	18	832	900	2 656	0	1 853	4 509
Nov	65	0	18	823	905	2 728	0	1 392	4 120
Dez	109	0	18	982	1 108	4 181	0	958	5 139
07 Jan	38	2	18	821	879	2 431	0	1 437	3 868
Fev	61	2	18	860	940	3 134	0	935	4 069
Mar	22	0	17	968	1 007	3 650	0	776	4 425
Abr	30	0	17	959	1 006	2 842	0	898	3 740

	1	2	3	4	5=1+...+4	6	7	8	9=6+7+8
	Loans and other assets	Non-performing loans	Securities other than shares	Shares and other equity	Total	Transferable deposits ⁽¹⁾	Repurchase agreements	Other deposits and deposit-like instruments	Total
	Assets					Liabilities			

(1) A partir de Janeiro de 2003 inclui outros passivos à vista. / From January 2003 onwards includes other overnight deposits

B.3.3.1 **ACTIVOS E PASSIVOS DAS OUTRAS INSTITUIÇÕES FINANCEIRAS MONETÁRIAS FACE À ADMINISTRAÇÃO CENTRAL**

ASSETS AND LIABILITIES OF OTHER MONETARY FINANCIAL INSTITUTIONS VIS-À-VIS CENTRAL GOVERNMENT

Saldos em fim de mês

End-of-month figures

Fonte / Source: Banco de Portugal

10⁶ euros

	Activos				Passivos			
	Empréstimos	Títulos excepto acções	Total	do qual: Estado	Depósitos transferíveis ⁽¹⁾	Outros depósitos e equiparados	Total	do qual: Estado
	1	2	3=1+2	4	5	6	7=5+6	8
03 Dez	374	4 059	4 433	4 219	4 662	726	5 388	3 289
03 Dez	483	3 505	3 988	3 539	2 607	1 439	4 046	3 054
04 Dez	823	3 532	4 355	3 568	2 303	1 270	3 573	2 453
05 Nov	178	4 019	4 197	4 034	1 823	266	2 089	697
Dez	970	3 804	4 775	3 818	3 108	1 168	4 276	2 745
06 Jan	185	4 001	4 186	4 011	2 439	861	3 299	1 798
Fev	347	3 910	4 257	3 924	2 314	1 816	4 130	2 595
Mar	184	4 329	4 512	4 343	2 053	1 923	3 976	2 332
Abr	241	4 232	4 473	4 246	2 633	2 860	5 493	3 910
Mai	132	4 174	4 306	4 187	2 060	1 825	3 886	2 246
Jun	174	4 213	4 387	4 225	2 134	2 728	4 861	3 275
Jul	167	4 251	4 417	4 264	1 969	1 199	3 168	1 651
Ago	156	4 563	4 719	4 576	2 627	2 093	4 721	3 191
Set	209	4 220	4 429	4 232	1 984	1 223	3 207	1 463
Out	278	4 411	4 689	4 423	1 980	1 678	3 658	1 874
Nov	741	4 085	4 826	4 590	1 899	969	2 868	1 013
Dez	889	4 523	5 412	5 227	2 745	1 925	4 670	2 713
07 Jan	174	4 816	4 990	4 828	2 053	594	2 647	834
Fev	343	4 920	5 264	5 117	1 666	452	2 118	440
Mar	147	4 747	4 893	4 758	1 695	498	2 193	483
Abr	94	4 896	4 990	4 907	1 803	481	2 284	489

(1) A partir de Janeiro de 2003 inclui outros passivos à vista. / From January 2003 onwards includes other overnight deposits.

**B.3.3.2 ACTIVOS DAS OUTRAS INSTITUIÇÕES
FINANCEIRAS MONETÁRIAS FACE ÀS ADMINISTRAÇÕES
PÚBLICAS EXCEPTO ADMINISTRAÇÃO CENTRAL**

**ASSETS OF OTHER MONETARY FINANCIAL INSTITUTIONS
VIS-À-VIS GENERAL GOVERNMENT EXCEPT
CENTRAL GOVERNMENT**

Saldos em fim de mês

End-of-month figures

Fonte / Source: Banco de Portugal

10⁶ euros

	Instrumento financeiro		Sector institucional								Fundos da Segurança Social	Total
	Empréstimos	Títulos	Administração Regional			Administração Local			Total			
			Açores	Madeira	Total	Continente	Açores	Madeira		Total		
1	2	3	4	5=3+4	6	7	8	9=6+7+8	10	11=1+2+5+9+10		
02 Dez	3 310	326	70	426	495	2 931	130	54	3 114	26	3 636	
03 Dez	3 633	302	.	.	413	.	.	.	3 501	21	3 935	
04 Dez	3 852	281	.	.	343	.	.	.	3 768	22	4 133	
05 Nov	4 219	278	.	.	443	.	.	.	4 052	3	4 497	
Dez	4 238	276	.	.	395	.	.	.	4 115	3	4 513	
06 Jan	4 220	276	.	.	399	.	.	.	4 095	3	4 496	
Fev	4 259	276	.	.	409	.	.	.	4 123	3	4 534	
Mar	4 313	276	.	.	445	.	.	.	4 141	3	4 589	
Abr	4 289	276	.	.	422	.	.	.	4 140	3	4 565	
Mai	4 324	276	.	.	433	.	.	.	4 165	3	4 600	
Jun	4 312	275	.	.	435	.	.	.	4 149	3	4 587	
Jul	4 310	145	.	.	307	.	.	.	4 146	3	4 456	
Ago	4 341	146	.	.	311	.	.	.	4 172	3	4 487	
Set	4 367	146	.	.	328	.	.	.	4 180	6	4 513	
Out	4 325	146	.	.	311	.	.	.	4 157	3	4 471	
Nov	4 438	146	.	.	385	.	.	.	4 196	3	4 584	
Dez	4 563	146	.	.	429	.	.	.	4 276	5	4 709	
07 Jan	4 559	146	.	.	426	.	.	.	4 274	5	4 705	
Fev	4 561	148	.	.	425	.	.	.	4 279	5	4 709	
Mar	4 586	146	.	.	422	.	.	.	4 306	4	4 732	
Abr	4 499	147	.	.	348	.	.	.	4 293	4	4 646	

1	2	3	4	5=3+4	6	7	8	9=6+7+8	10	11=1+2+5+9+10
Loans	Securities	Açores	Madeira	Total	Mainland	Açores	Madeira	Total	Social Security funds	Total
Financial instrument				Institutional sector						
Regional Government					Local Government					

**B.3.3.3 PASSIVOS DAS OUTRAS INSTITUIÇÕES FINANCEIRAS
MONETÁRIAS FACE ÀS ADMINISTRAÇÕES PÚBLICAS EXCEPTO
ADMINISTRAÇÃO CENTRAL**

**LIABILITIES OF OTHER MONETARY FINANCIAL INSTITUTIONS
VIS-À-VIS GENERAL GOVERNMENT EXCEPT CENTRAL
GOVERNMENT**

Saldos em fim de mês

End-of-month figures

Fonte / Source: Banco de Portugal

10⁶ euros

	Instrumento financeiro			Sector institucional								Fundos de Segurança Social	Total
	Depósitos transferíveis ⁽¹⁾	Acordos de recompra	Outros depósitos e equiparados	Administração Regional			Administração Local			Total			
				Açores	Madeira	Total	Continente	Açores	Madeira		Total		
1	2	3	4	5	6=4+5	7	8	9	10=7+8+9	11	12=1+2+3+6+10+11		
02 Dez	1 693	0	784	97	34	131	983	35	22	1 040	1 305	2 477	
03 Dez	1 796	0	726	85	32	116	806	23	14	843	1 563	2 522	
04 Dez	2 035	0	740	97	35	132	1 039	26	27	1 092	1 551	2 775	
05 Nov	2 043	0	1 116	94	85	178	1 047	20	23	1 090	1 891	3 159	
Dez	1 796	0	1 164	113	57	170	963	18	18	999	1 790	2 960	
06 Jan	1 822	0	1 165	79	59	138	920	21	22	963	1 886	2 987	
Fev	1 746	0	1 293	90	52	142	893	24	28	945	1 952	3 039	
Mar	1 599	0	1 360	98	45	143	823	20	25	868	1 949	2 959	
Abr	1 825	0	1 577	109	49	158	883	20	22	925	2 319	3 402	
Mai	1 959	0	1 777	96	48	144	1 036	22	22	1 081	2 511	3 736	
Jun	2 103	0	1 638	96	39	135	908	17	18	944	2 663	3 741	
Jul	1 813	0	1 368	100	36	136	970	20	24	1 013	2 031	3 180	
Ago	1 846	0	1 637	90	37	127	1 026	21	19	1 066	2 290	3 483	
Set	1 948	0	1 765	111	39	150	988	19	24	1 031	2 532	3 713	
Out	1 784	0	1 886	105	41	146	1 180	21	32	1 234	2 290	3 670	
Nov	2 322	0	1 517	105	38	143	1 096	20	24	1 140	2 555	3 838	
Dez	1 949	0	1 479	105	70	175	1 067	21	19	1 107	2 146	3 428	
07 Jan	1 864	0	1 846	85	78	164	968	19	18	1 005	2 540	3 709	
Fev	1 842	0	1 921	86	80	165	927	20	17	965	2 633	3 763	
Mar	1 769	0	1 747	94	56	150	883	19	20	922	2 444	3 517	
Abr	1 898	0	1 747	102	68	169	974	21	19	1 014	2 462	3 645	

1	2	3	4	5	6=4+5	7	8	9	10=7+8+9	11	12=1+2+3+6+10+11
Transferable deposits ⁽¹⁾	Repurchase agreements	Other deposits and deposit-like instruments	Açores	Madeira	Total	Mainland	Açores	Madeira	Total	Social Security funds	Total
Financial instrument			Regional Government				Local Government				
Institutional sector											

(1) A partir de Janeiro de 2003 inclui outros passivos à vista. / From January 2003 onwards includes other overnight deposits.

B.3.4 **ATIVOS E PASSIVOS DAS OUTRAS INSTITUIÇÕES FINANCEIRAS MONETÁRIAS FACE A SOCIEDADES NÃO FINANCEIRAS**

ASSETS AND LIABILITIES OF OTHER MONETARY FINANCIAL INSTITUTIONS VIS-À-VIS NON-FINANCIAL CORPORATIONS

Saldos em fim de mês

End-of-month figures

Fonte / Source: Banco de Portugal

10⁶ euros

		Activos					Passivos				Por memória:
		Empréstimos e outras disponibilidades	Créditos de cobrança duvidosa	Títulos excepto acções	Acções e outras participações	Total	Depósitos transferíveis ⁽¹⁾	Acordos de recompra	Outros depósitos e equiparados	Total	Fluxo mensal de créditos abatidos ao activo
		1	2	3	4	5=1+...+4	6	7	8	9=6+7+8	10
02	Dez	76 089	1 841	3 674	4 674	86 278	12 812	0	6 141	18 953	42
03	Dez	80 378	1 764	3 764	5 609	91 515	13 755	0	8 610	22 365	96
04	Dez	81 476	1 414	4 692	6 390	93 973	13 694	0	9 650	23 344	118
05	Nov	85 100	1 730	5 938	4 207	96 974	14 007	0	10 840	24 847	23
	Dez	85 181	1 510	6 766	4 443	97 900	16 081	0	12 382	28 463	141
06	Jan	85 235	1 566	6 139	4 666	97 606	13 901	0	12 172	26 073	13
	Fev	85 490	1 670	6 295	5 178	98 633	12 783	0	11 847	24 630	32
	Mar	86 231	1 622	6 536	5 039	99 427	13 410	0	11 717	25 127	34
	Abr	86 706	1 719	6 576	5 024	100 025	13 187	0	11 148	24 336	16
	Mai	87 616	1 771	7 265	4 780	101 433	13 950	0	10 585	24 535	31
	Jun	88 855	1 559	7 679	4 834	102 927	13 751	0	11 190	24 941	72
	Jul	89 113	1 617	7 649	5 126	103 506	14 357	0	10 703	25 059	24
	Ago	89 544	1 706	7 792	5 182	104 225	13 479	0	11 156	24 634	23
	Set	89 918	1 660	7 740	5 149	104 467	13 732	0	11 423	25 155	32
	Out	89 983	1 688	8 022	5 204	104 897	13 565	0	11 881	25 446	50
	Nov	89 631	1 724	8 295	5 073	104 724	13 681	0	12 682	26 363	67
	Dez	90 440	1 415	9 594	5 265	106 715	16 811	0	13 542	30 354	78
07	Jan	90 125	1 512	9 797	5 503	106 936	13 745	0	13 529	27 274	28
	Fev	90 613	1 639	10 851	5 569	108 671	13 749	0	12 670	26 419	23
	Mar	91 556	1 630	10 133	5 546	108 864	13 975	2	12 796	26 773	40
	Abr	92 432	1 669	10 048	5 759	109 908	14 294	2	13 063	27 358	17

1	2	3	4	5=1+...+4	6	7	8	9=6+7+8	10
Loans and other assets	Non-performing loans	Securities other than shares	Shares and other equity	Total	Transferable deposits ⁽¹⁾	Repurchase agreements	Other deposits and deposit-like instruments	Total	Monthly write-off loans
Assets					Liabilities				Memo items:

(1) A partir de Janeiro de 2003 inclui outros passivos à vista. / From January 2003 onwards includes other overnight deposits.

B.3.5 **ATIVOS E PASSIVOS DAS OUTRAS INSTITUIÇÕES FINANCEIRAS MONETÁRIAS FACE A PARTICULARES**

ASSETS AND LIABILITIES OF OTHER MONETARY FINANCIAL INSTITUTIONS VIS-À-VIS PRIVATE INDIVIDUALS

Saldos em fim de mês

End-of-month figures

Fonte / Source: Banco de Portugal

10⁶ euros

		Activos				Passivos				Por memória:	
		Empréstimos e outras disponibilidades	Créditos de cobrança duvidosa	Títulos	Total	Depósitos e equiparados excepto depósitos de poupança	Depósitos de poupança habitação	Depósitos de poupança reformado	Outros depósitos de poupança	Total	Fluxo mensal de créditos abatidos ao activo
		1	2	3	4=1+2+3	5	6	7	8	9=5+...+8	10
02	Dez	80 264	1 696	0	81 960	58 390	2 700	8 973	5 117	75 180	13
03	Dez	81 334	1 976	0	83 310	58 436	2 983	9 122	5 196	75 737	22
04	Dez	87 021	1 961	0	88 983	58 743	3 190	8 902	8 406	79 241	45
05	Nov	96 690	2 033	0	98 724	61 351	2 788	8 808	8 801	81 749	18
	Dez	96 111	1 969	0	98 080	61 896	2 754	8 790	8 882	82 322	41
06	Jan	96 956	2 068	0	99 024	61 348	2 682	8 775	8 970	81 775	19
	Fev	97 727	2 117	0	99 844	61 515	2 640	8 738	9 031	81 925	26
	Mar	103 366	2 148	0	105 514	61 116	2 595	8 679	8 941	81 331	27
	Abr	104 230	2 131	0	106 362	61 143	2 564	8 643	8 921	81 270	28
	Mai	105 876	2 147	0	108 024	61 064	2 526	8 587	8 887	81 064	20
	Jun	107 271	2 083	0	109 354	62 323	2 502	8 540	8 912	82 277	32
	Jul	108 747	2 123	0	110 870	63 700	2 478	8 493	9 008	83 678	15
	Ago	109 640	2 151	0	111 791	63 815	2 457	8 455	9 034	83 762	16
	Set	109 138	2 159	0	111 297	63 648	2 429	8 403	8 966	83 447	24
	Out	110 125	2 183	0	112 308	63 903	2 401	8 327	8 840	83 471	44
	Nov	111 248	2 136	0	113 384	65 530	2 377	8 283	8 686	84 876	73
	Dez	111 217	1 978	0	113 195	66 673	2 362	8 253	8 671	85 959	99
07	Jan	111 934	2 047	0	113 981	66 090	2 330	8 180	8 606	85 206	24
	Fev	112 619	2 142	0	114 762	66 334	2 306	8 088	8 544	85 272	27
	Mar	113 810	2 154	0	115 964	66 166	2 282	7 993	8 489	84 930	25
	Abr	114 743	2 162	0	116 906	66 684	2 259	7 910	8 433	85 286	24

1	2	3	4=1+2+3	5	6	7	8	9=5+...+8	10
Loans and other assets	Non-performing loans	Securities	Total	Deposits and deposit-like instruments except saving deposits	Housing savings deposits	Pensioners' savings deposits	Other savings deposits	Total	Monthly write-off loans
Assets				Liabilities				Memo items:	

B.3.6 **ACTIVOS E PASSIVOS DAS OUTRAS INSTITUIÇÕES FINANCEIRAS MONETÁRIAS FACE A EMIGRANTES**

ASSETS AND LIABILITIES OF OTHER MONETARY FINANCIAL INSTITUTIONS VIS-À-VIS EMIGRANTS

Saldos em fim de mês

End-of-month figures

Fonte / Source: Banco de Portugal

10⁶ euros

	Activos			Passivos			
	Empréstimos e outras disponibilidades	Créditos de cobrança duvidosa	Total	Depósitos e equiparados excepto depósitos de poupança	Conta emigrante	Outros depósitos de poupança ⁽¹⁾	Total
	1	2	3=1+2	4	5	6	7=4+5+6
02 Dez	1 266	18	1 285	7 603	2 912	511	11 026
03 Dez	1 220	19	1 239	7 441	2 168	674	10 282
04 Dez	1 408	21	1 429	6 366	2 176	745	9 287
05 Nov	1 700	19	1 719	5 068	1 812	778	7 658
06 Dez	1 703	18	1 721	5 240	1 787	765	7 792
06 Jan	1 674	19	1 692	5 139	1 760	776	7 674
Fev	1 683	20	1 703	5 233	1 755	693	7 681
Mar	1 710	20	1 729	5 079	1 742	736	7 556
Abr	1 727	21	1 748	5 059	1 694	703	7 457
Mai	1 740	22	1 762	5 002	1 686	697	7 385
Jun	1 749	20	1 769	4 998	1 679	691	7 368
Jul	1 764	21	1 784	5 156	1 654	685	7 495
Ago	1 780	21	1 801	5 100	1 632	681	7 413
Set	1 795	22	1 816	5 063	1 629	677	7 368
Out	1 790	22	1 812	5 038	1 610	668	7 315
Nov	1 743	22	1 765	5 004	1 576	658	7 238
07 Dez	1 762	20	1 782	5 061	1 540	675	7 276
Jan	1 770	21	1 791	5 052	1 586	667	7 304
Fev	1 782	22	1 804	5 094	1 581	662	7 337
Mar	1 801	22	1 823	5 004	1 570	656	7 230
Abr	1 811	23	1 834	5 032	1 565	649	7 246

1	2	3=1+2	4	5	6	7=4+5+6
Loans and other assets	Non-performing loans	Total	Deposits and deposit-like instruments except saving deposits	Emigrants' accounts	Other savings deposits ⁽¹⁾	Total
Assets			Liabilities			

(1) Inclui a conta poupança emigrante. / Includes emigrants' savings deposits.

B.3.7.1 **ACTIVOS DAS OUTRAS INSTITUIÇÕES FINANCEIRAS MONETÁRIAS FACE A NÃO RESIDENTES**

ASSETS OF OTHER MONETARY FINANCIAL INSTITUTIONS VIS-À-VIS NON-RESIDENTS

Saldos em fim de mês

End-of-month figures

Fonte / Source: Banco de Portugal

10⁶ euros

	Instrumento financeiro						Sector institucional							Total
	Numerário ⁽¹⁾	Depósitos transferíveis	Outros depósitos e equiparados	Créditos de cobrança duvidosa	Títulos excepto acções ⁽²⁾	Acções e outras participações	Instituições financeiras monetárias			Instituições financeiras não monetárias	Administrações Públicas	Sociedades não financeiras	Particulares ⁽³⁾	
							Bancos centrais ⁽¹⁾	Sede e sucursais da própria instituição	Outras					
	1	2	3	4	5	6	7	8	9	10	11	12	13	14=1+...+6= =7+...+13
02 Dez	84	1 373	46 957	163	6 758	3 700	397	10 318	33 853	4 980	1 655	6 695	1 138	59 035
03 Dez	87	757	52 538	142	12 239	3 872	396	11 297	39 680	9 261	1 808	5 920	1 274	69 635
04 Dez	76	636	52 287	42	16 758	4 119	135	12 441	38 282	13 065	2 600	5 808	1 587	73 918
05 Nov	65	1 406	59 185	33	16 951	4 856	127	14 491	45 006	13 298	2 106	6 133	1 335	82 496
06 Dez	74	818	54 683	42	19 539	5 209	122	13 753	40 657	16 405	2 067	6 019	1 342	80 365
06 Jan	57	880	57 192	45	20 056	5 314	110	14 254	43 683	15 471	2 427	6 242	1 357	83 544
Fev	48	1 096	56 151	45	20 758	5 298	148	14 906	41 961	15 837	2 651	6 547	1 345	83 395
Mar	47	965	58 907	23	21 268	5 085	94	16 519	42 725	16 244	2 707	6 679	1 326	86 295
Abr	60	1 187	56 588	24	21 010	5 169	120	14 620	43 576	15 227	2 464	6 688	1 343	84 037
Mai	54	1 182	55 282	25	21 419	5 241	93	16 445	39 885	15 859	2 469	7 079	1 372	83 203
Jun	53	2 288	53 885	28	21 472	5 401	172	16 873	39 646	15 411	2 314	7 301	1 412	83 128
Jul	76	891	51 382	29	21 485	5 488	170	16 682	35 540	15 535	2 285	7 722	1 416	79 350
Ago	75	1 081	53 292	28	19 403	5 620	162	17 484	36 675	13 736	2 034	7 985	1 423	79 499
Set	56	1 269	56 968	26	15 041	5 675	116	16 446	41 567	8 908	2 136	8 486	1 375	79 035
Out	50	1 152	56 861	28	14 517	5 927	107	18 110	38 658	9 645	1 936	8 680	1 400	78 535
Nov	47	666	59 631	35	14 688	6 260	105	20 001	40 419	9 132	1 747	8 491	1 432	81 328
07 Dez	79	1 590	62 215	28	14 418	6 656	115	22 163	41 802	8 755	1 829	8 896	1 424	84 985
Jan	59	1 300	60 292	32	15 166	6 939	96	22 985	38 997	9 442	1 812	9 020	1 434	83 786
Fev	49	1 705	57 698	33	15 151	6 721	83	22 489	37 770	9 316	1 837	8 401	1 461	81 357
Mar	42	854	59 251	33	15 367	6 825	77	22 694	38 511	9 760	1 498	8 366	1 466	82 371
Abr	50	731	62 664	36	15 788	6 951	55	26 034	37 646	11 009	1 567	8 382	1 528	86 220

(1) Não inclui notas e moedas denominadas em euros na posse das Outras IFM que são consideradas uma disponibilidade face ao Banco de Portugal. / Does not include notes and coins denominated in euros held by Other MFIs, which are viewed as an asset vis-à-vis the Banco de Portugal.

(2) Inclui unidades de participação de fundos do mercado monetário e títulos do mercado monetário. / Includes money market funds shares/units and money market paper.

(3) Não inclui emigrantes. / Excludes emigrants.

B.3.7.2 PASSIVOS DAS OUTRAS INSTITUIÇÕES FINANCEIRAS MONETÁRIAS FACE A NÃO RESIDENTES⁽¹⁾

LIABILITIES OF OTHER MONETARY FINANCIAL INSTITUTIONS VIS-À-VIS NON-RESIDENTS⁽¹⁾

Saldos em fim de mês

End-of-month figures

Fonte / Source: Banco de Portugal

10⁶ euros

	Instrumento financeiro			Sector institucional							Total 11=1+2+3+4+...+10
	Depósitos transferíveis	Acordos de recompra	Outros depósitos e equiparados	Instituições financeiras monetárias			Instituições financeiras não monetárias	Administrações Públicas	Sociedades não financeiras	Particulares ⁽²⁾	
				Bancos centrais	Sede e sucursais da própria instituição	Outras IFM					
	1	2	3	4	5	6	7	8	9	10	
02 Dez	6 115	1 500	94 386	57	40 964	49 842	3 130	22	4 018	3 967	102 001
03 Dez	7 337	1 426	107 422	219	50 405	52 022	3 640	22	5 551	4 327	116 185
04 Dez	4 418	1 230	112 425	262	52 170	47 961	4 872	27	8 565	4 217	118 073
05 Nov	7 029	1 977	123 701	414	54 200	57 122	6 956	140	9 864	4 010	132 707
06 Dez	4 981	1 907	121 360	417	53 176	55 634	6 901	402	7 684	4 034	128 248
06 Jan	6 966	2 059	123 361	411	53 832	56 882	7 034	350	9 924	3 924	132 386
Fev	6 249	2 379	125 975	420	53 786	58 124	7 243	104	10 838	4 088	134 603
Mar	5 611	2 416	131 823	411	56 831	59 492	7 909	130	11 012	4 065	139 550
Abr	6 998	2 301	130 037	477	56 153	60 892	8 114	95	9 760	3 846	139 336
Mai	7 055	2 279	132 713	465	54 682	62 648	8 486	100	12 629	3 038	142 048
Jun	6 991	2 964	131 977	558	58 911	61 703	9 207	376	8 171	3 006	141 932
Jul	7 709	2 988	131 009	471	58 841	62 259	8 319	379	7 762	3 675	141 706
Ago	7 886	3 334	132 983	550	59 335	63 221	8 583	379	8 289	3 848	144 204
Set	7 882	3 145	135 398	590	61 456	64 377	9 324	380	6 600	3 699	146 425
Out	6 317	3 157	137 385	620	62 374	64 152	8 410	12	7 822	3 470	146 858
Nov	7 097	3 431	138 236	592	63 600	64 563	8 330	10	8 109	3 561	148 764
07 Dez	8 098	3 688	138 816	600	64 240	65 838	8 552	8	7 683	3 680	150 601
07 Jan	9 427	3 340	140 085	633	62 613	67 895	8 414	7	9 865	3 424	152 852
Fev	8 301	3 406	142 428	586	62 456	68 177	8 684	309	10 455	3 467	154 135
Mar	6 575	3 281	141 897	576	62 100	68 321	8 278	343	8 765	3 369	151 753
Abr	7 639	4 099	144 147	668	60 906	70 319	8 726	343	11 437	3 487	155 885

	1	2	3	4	5	6	7	8	9	10	Total 11=1+2+3+4+...+10
	Transferable deposits	Repurchase agreements	Deposits and deposit-like instruments	Central banks	Departments abroad	Other	Non-monetary financial institutions	General Government	Non-financial corporations	Private individuals ⁽²⁾	Total
	Financial instrument			Monetary financial institutions			Institutional sector				Total

(1) Exclui passivos sob a forma de títulos. / Excludes liabilities for securities issued.
(2) Não inclui emigrantes. / Excludes emigrants.

B.3.8 ACTIVOS E PASSIVOS DAS OUTRAS INSTITUIÇÕES FINANCEIRAS MONETÁRIAS - SECTOR NÃO ESPECIFICADO

ASSETS AND LIABILITIES OF OTHER MONETARY FINANCIAL INSTITUTIONS - NON-SPECIFIED SECTOR

Saldos em fim de mês

End-of-month figures

Fonte / Source: Banco de Portugal

10⁶ euros

	Activos			Passivos		
	Imóveis, mobiliário e material	Títulos excepto capital	Unidades de participação de fundos do mercado monetário	Capital e reservas ⁽¹⁾	Outros passivos (líquidos)	Total
	1	2	3	4	5	6=2+...+5
02 Dez		3 217	26 476	665	25 726	48 537
03 Dez		3 173	29 433	1 058	30 784	55 902
04 Dez		3 093	28 814	1 069	29 460	54 935
05 Nov		2 898	22 640	1 097	29 489	47 487
06 Dez		2 975	18 470	1 100	30 084	42 728
06 Jan		2 970	18 536	1 077	30 426	43 840
Fev		2 954	18 648	1 029	31 132	43 700
Mar		2 958	18 684	989	30 997	44 936
Abr		2 955	18 784	970	31 169	44 201
Mai		2 943	18 628	959	31 930	46 169
Jun		2 977	18 490	944	32 158	44 573
Jul		2 953	18 182	919	32 641	44 839
Ago		2 935	18 231	917	32 883	44 689
Set		2 933	18 717	894	32 994	46 176
Out		2 925	17 833	855	33 470	45 667
Nov		2 927	17 989	818	33 550	45 607
07 Dez		2 969	20 094	751	33 638	47 757
07 Jan		2 969	20 032	733	33 818	50 336
Fev		2 969	20 061	703	33 982	50 526
Mar		2 953	22 655	677	34 145	53 020
Abr		2 949	22 992	658	34 292	54 125

	1	2	3	4	5	6=2+...+5
	Fixed assets	Securities other than capital	Money market funds shares / units	Capital and reserves ⁽¹⁾	Other liabilities (net)	Total
	Assets			Liabilities		

(1) A noção de capital e reservas para fins estatísticos inclui provisões para créditos de cobrança duvidosa. A partir de Janeiro de 2003 inclui proveitos por natureza, líquidos de custos por natureza. / The capital and reserves definition for statistical purposes includes provisions for non-performing loans. From January 2003 onwards, includes operating income, net from operating costs.

**B.3.9.1 BALANÇO AGREGADO DO SISTEMA BANCÁRIO
- ACTIVIDADE CONSOLIDADA ⁽¹⁾**

**AGGREGATED BALANCE SHEET OF THE BANKING SYSTEM
- CONSOLIDATED ACTIVITY ⁽¹⁾**

Saldos em fim de período

End-of-period figures

Fonte / Source: Banco de Portugal

10⁶ euros

	DEZ 00	DEZ 01	DEZ 02	DEZ 03	MAR 04	JUN 04	SET 04	DEZ 04		
	1	2	3	4	5	6	7	8		
ACTIVO										
ASSETS										
1 Caixa e activos face a bancos centrais	9 670	10 114	8 783	15 453	5 890	6 545	6 426	8 717	Cash and assets in central banks	1
2 dos quais: caixa e activos face ao Banco de Portugal	8 620	9 039	7 878	14 351	4 942	5 490	5 567	7 739	of which: cash and assets in the Banco Portugal	2
3 Aplicações em outras instituições de crédito	36 081	44 024	41 058	43 482	48 155	47 357	45 741	45 911	Credits to other credit institutions	3
4 País	10 953	12 773	9 575	7 969	6 187	6 068	6 061	9 232	In the country	4
5 Estrangeiro	25 128	31 250	31 483	35 512	41 967	41 289	39 680	36 679	Abroad	5
6 Crédito sobre clientes (líquido de provisões ⁽²⁾)	161 864	183 216	195 312	200 412	202 050	205 480	207 704	207 813	Credit to customers (net of provisions ⁽²⁾)	6
7 Títulos e immobilizações financeiras (líquidos de provisões)	37 258	36 416	32 551	38 176	38 467	40 079	39 585	45 126	Securities and financial fixed assets (net of provisions)	7
8 Imobilizado não financeiro e outros activos	15 592	17 472	17 820	19 065	19 212	21 658	19 872	19 987	Non-financial fixed assets and other assets	8
9 Total do activo	260 465	291 241	295 524	316 588	313 774	321 119	319 327	327 555	Total assets	9
PASSIVO E CAPITAIS PRÓPRIOS										
LIABILITIES AND EQUITY CAPITAL										
10 Recursos de bancos centrais	3 462	2 766	1 284	3 147	1 230	2 806	3 729	3 899	Resources from central banks	10
11 dos quais: do Banco de Portugal	3 300	2 258	1 031	2 766	982	2 492	3 553	3 195	of which: of the Banco de Portugal	11
12 Recursos de outras instituições de crédito	52 194	57 532	54 864	54 837	52 094	49 701	48 354	49 482	Resources from other credit institutions	12
13 País	10 024	11 099	7 767	5 569	5 450	4 855	4 620	7 129	In the country	13
14 Estrangeiro	42 171	46 432	47 098	49 268	46 644	44 846	43 734	42 353	Abroad	14
15 Recursos de clientes	140 427	150 927	153 306	158 644	156 976	162 546	161 371	165 553	Resources from customers	15
16 Responsabilidades representadas por títulos	28 978	40 923	46 632	57 788	60 980	62 402	63 309	63 174	Liabilities represented by securities	16
17 Passivos subordinados	7 174	9 858	10 503	10 665	10 553	10 413	10 468	10 990	Subordinated debt	17
18 Provisões diversas ⁽³⁾	3 152	3 388	3 539	3 726	3 688	3 675	3 746	3 925	Other provisions ⁽³⁾	18
19 Outros passivos	9 791	9 594	9 089	9 665	9 939	10 448	9 527	10 560	Other liabilities	19
20 Capitais próprios	15 287	16 253	16 305	18 117	18 313	19 127	18 824	19 973	Equity capital	20
21 Total do passivo e capitais próprios	260 465	291 241	295 524	316 588	313 774	321 119	319 327	327 555	Total liabilities and equity capital	21
Por memória:									Memo items	
22 Caixa e activos (líquidos) face ao Banco de Portugal (2-11)	5 320	6 781	6 847	11 585	3 960	2 998	2 014	4 544	Cash and assets (net) in the Banco de Portugal (2-11)	22
23 Aplicações em outras instit. de crédito líquidas de recursos (3-12)	-16 114	-13 508	-13 806	-11 355	-3 940	-2 344	-2 613	-3 571	Credits to other credit institutions net of resources (3-12)	23
24 País (4-13)	929	1 674	1 808	2 400	737	1 213	1 441	2 103	In the country (4-13)	24
25 Estrangeiro (5-14)	-17 043	-15 182	-15 615	-13 755	-4 677	-3 557	-4 054	-5 674	Abroad (5-14)	25

	DEC 00	DEC 01	DEC 02	DEC 03	MAR 04	JUN 04	SEP 04	DEC 04
--	-----------	-----------	-----------	-----------	-----------	-----------	-----------	-----------

(1) Sobre metodologias e conceitos ver Suplemento 1/01 ao Boletim Estatístico de Agosto 2001 e notas no fim da publicação. / For information on methodologies and concepts please see Supplement 1/01 to the Statistical Bulletin of August 2001 and see notes at the end of this publication.

(2) Provisões específicas para crédito vencido, de cobrança duvidosa e de risco país. / Specific provisions for overdue loans, doubtful loans and country risk.

(3) Inclui nomeadamente provisões para "riscos gerais de crédito" e para "riscos bancários gerais". / Includes mainly general provisions for "credit risks" and for "general banking risks".

**B.3.9.2 BALANÇO AGREGADO DO SISTEMA BANCÁRIO
- ACTIVIDADE CONSOLIDADA ⁽¹⁾**

**Excluindo instituições com sede e/ou actividade predominante
no off-shore da Madeira**

Saldos em fim de período

Fonte / Source: Banco de Portugal

**AGGREGATED BALANCE SHEET OF THE BANKING SYSTEM
- CONSOLIDATED ACTIVITY ⁽¹⁾**

**Excluding institutions with head office and/or carrying on their
mainly activity in Madeira off-shore**

End-of-period figures

10⁶ euros

	DEZ 00	DEZ 01	DEZ 02	DEZ 03	MAR 04	JUN 04	SET 04	DEZ 04	
	1	2	3	4	5	6	7	8	
ACTIVO									ASSETS
1 Caixa e activos face a bancos centrais	9 642	10 063	8 762	15 430	5 878	6 479	6 347	8 637	Cash and assets in central banks
2 dos quais: caixa e activos face ao Banco de Portugal ..	8 592	8 987	7 857	14 328	4 929	5 424	5 488	7 659	of which: cash and assets in the Banco de Portugal ...
3 Aplicações em outras instituições de crédito	28 596	33 887	30 293	32 837	37 825	36 357	34 231	36 119	Credits to other credit institutions
4 País	10 952	12 768	9 570	7 968	6 187	6 067	6 058	9 232	In the country
5 Estrangeiro	17 644	21 119	20 723	24 868	31 637	30 289	28 173	26 887	Abroad
6 Crédito sobre clientes (líquido de provisões ⁽²⁾)	160 235	181 468	194 219	199 477	200 767	204 236	206 492	206 631	Credit to customers (net of provisions ⁽²⁾)
7 Títulos e imobilizações financeiras (líquidos provisões) ..	36 984	35 950	32 148	37 485	37 688	39 264	38 769	44 349	Securities and financial fixed asset(net of provisions)
8 Imobilizado não financeiro e outros activos	15 262	17 096	17 574	18 839	18 991	21 494	19 701	19 815	Non-financial fixed assets and other assets
9 Total do activo	250 719	278 464	282 996	304 067	301 147	307 829	305 540	315 550	Total assets
PASSIVO E CAPITAL PRÓPRIOS									LIABILITIES AND EQUITY CAPITAL
10 Recursos de bancos centrais	3 462	2 766	1 284	3 147	1 230	2 806	3 729	3 899	Resources from central banks
11 dos quais: do Banco de Portugal	3 300	2 258	1 031	2 766	982	2 492	3 553	3 195	of which: of the Banco de Portugal
12 Recursos de outras instituições de crédito	51 834	57 017	54 503	54 546	51 807	49 435	48 050	49 184	Resources from other credit institutions
13 País	10 024	11 099	7 767	5 569	5 450	4 855	4 620	7 129	In the country
14 Estrangeiro	41 810	45 918	46 736	48 977	46 357	44 580	43 430	42 055	Abroad
15 Recursos de clientes	140 205	150 033	152 136	157 236	155 214	159 986	158 199	163 761	Resources from customers
16 Responsabilidades representadas por títulos	23 106	32 973	38 686	49 814	53 269	54 811	55 872	56 206	Liabilities represented by securities
17 Passivos subordinados	5 392	8 076	8 721	8 883	8 771	8 631	8 686	9 207	Subordinated debt
18 Provisões diversas ⁽³⁾	3 119	3 354	3 510	3 365	3 327	3 316	3 388	3 484	Other provisions ⁽³⁾
19 Outros passivos	9 015	8 810	8 326	9 490	9 778	10 293	9 372	10 409	Other liabilities
20 Capitais próprios	14 587	15 436	15 830	17 586	17 752	18 551	18 245	19 398	Equity capital
21 Total do passivo e capitais próprios	250 719	278 464	282 996	304 067	301 147	307 829	305 540	315 550	Total liabilities and equity capital
Por memória:									Memo items:
22 Caixa e activos(líquidos) face ao Banco de Portugal(2-11) ..	5 293	6 729	6 826	11 562	3 947	2 932	1 935	4 464	Cash and assets (net) in the Banco de Portugal(2-11)
23 Aplicações em outras instit. de crédito líq. de recurso (3-12) ..	-23 237	-23 130	-24 210	-21 710	-13 982	-13 078	-13 818	-13 066	Credits to other credit institutions net of resources(3-12)
24 País (4-13)	928	1 669	1 804	2 399	737	1 213	1 438	2 103	In the country (4-13)
25 Estrangeiro (5-14)	-24 165	-24 799	-26 014	-24 109	-14 719	-14 291	-15 257	-15 168	Abroad (5-14)
26 Crédito vencido sobre clientes (parte de 6)	3 553	3 903	4 462	4 881	4 986	4 627	4 559	4 164	Credit overdue to customers (part of 6)
27 Provisões para crédito vencido e de cobrança duvidosa (parte de 6)	2 406	2 609	2 802	3 561	3 737	3 547	3 674	3 471	Provisions for overdue and doubtful loans (part of 6)

(1) Sobre metodologias e conceitos ver Suplemento 1/01 ao Boletim Estatístico de Agosto 2001 e notas no fim da publicação. / For information on methodologies and concepts please see Supplement 1/01 to the Statistical Bulletin of August 2001 and see notes at the end of this publication.

(2) Provisões específicas para crédito vencido, de cobrança duvidosa e de risco país. / Specific provisions for overdue loans, doubtful loans and country risk.

(3) Inclui nomeadamente provisões para "riscos gerais de crédito" e para "riscos bancários gerais". / Includes mainly general provisions for "credit risks" and for "general banking risks".

B.3.9.3 DEMONSTRAÇÃO DE RESULTADOS AGREGADA DO SISTEMA BANCÁRIO - ACTIVIDADE CONSOLIDADA⁽¹⁾

Excluindo instituições com sede e/ou actividade predominante no off-shore da Madeira

Saldos em fim de período

Fonte / Source: Banco de Portugal

PROFIT AND LOSS ACCOUNT OF THE BANKING SYSTEM - CONSOLIDATED ACTIVITY⁽¹⁾

Excluding institutions with head office and/or carrying on their mainly activity in Madeira off-shore

End-of-period figures

10⁶euros

	DEZ 00	DEZ 01	DEZ 02	DEZ 03	MAR 04	JUN 04	SET 04	DEZ 04		
	1	2	3	4	5	6	7	8		
1 Juros e proveitos equiparados	14 633	17 181	15 026	14 508	3 472	7 017	10 686	14 578	Interest income	1
2 Juros e custos equiparados	9 401	11 246	9 077	8 606	1 992	4 099	6 272	8 575	Interest expenses	2
3 Margem financeira	5 231	5 935	5 949	5 902	1 480	2 918	4 414	6 003	Financial margin	3
4 Rendimentos de títulos	166	213	191	160	38	135	146	195	Income from securities	4
5 Comissões líquidas	1 662	1 670	1 758	2 037	535	1 128	1 681	2 342	Net commissions	5
6 Resultado de operações financeiras	625	417	437	529	127	221	321	483	Income from financial operations	6
Resultados em empresas associadas e filiais									Income from affiliated companies and branches	
7 excluídas da consolidação (líquidos) ^(a)	228	147	112	370	101	168	266	364	excluded from consolidation (net) ^(a)	7
8 Outros proveitos de exploração (líquidos)	408	641	707	842	232	476	701	955	Other operational profits (net)	8
9 Outros resultados correntes	3 090	3 089	3 206	3 937	1 035	2 128	3 114	4 339	Other current income	9
10 Produto bancário	8 321	9 024	9 154	9 839	2 515	5 046	7 528	10 342	Banking margin	10
11 Custos com o pessoal	2 626	2 722	2 812	2 949	733	1 475	2 240	3 052	Staff cost	11
12 Fornecimentos e serviços de terceiros	1 625	1 849	1 929	2 021	477	1 012	1 530	2 148	Other administrative costs	12
13 Custos administrativos	4 251	4 571	4 740	4 970	1 210	2 487	3 770	5 200	Administrative expenses	13
14 Resultado bruto global	4 070	4 453	4 414	4 869	1 305	2 560	3 758	5 142	Overall gross income	14
15 Resultados extraordinários	643	30	163	184	-66	-75	-115	-30	Extraordinary gains	15
16 Amortizações do exercício	590	625	667	677	157	313	481	688	Depreciations for the year	16
17 Provisões líquidas	1 501	1 191	1 713	1 683	384	808	1 288	1 751	Net provisions	17
18 Resultados antes de impostos e de minoritários	2 623	2 666	2 197	2 693	698	1 364	1 874	2 673	Income before taxes minority interests	18
19 Impostos sobre lucros do exercício	457	427	369	389	94	195	240	329	Taxes on profit for the year	19
20 Resultados antes de minoritários ^(b)	2 166	2 240	1 828	2 304	604	1 169	1 634	2 344	Income before minority interests ^(b)	20
21 Interesses minoritários (líquidos)	494	410	340	390	102	207	285	428	Minority interests (net)	21
22 Resultados do exercício	1 672	1 829	1 488	1 914	502	961	1 350	1 916	Profit / loss for the year	22

(1) Sobre metodologias e conceitos ver notas no fim da publicação./ For information on methodologies and concepts see notes at the end of this publication



**B.4 Detalhes dos activos das outras instituições financeiras monetárias
face a residentes**

***B.4 Details of the assets of other monetary financial institutions
vis-à-vis residents***

B.4.1.1 EMPRÉSTIMOS DE OUTRAS INSTITUIÇÕES FINANCEIRAS MONETÁRIAS ÀS INSTITUIÇÕES FINANCEIRAS NÃO MONETÁRIAS ⁽¹⁾

LOANS OF OTHER MONETARY FINANCIAL INSTITUTIONS TO NON-MONETARY FINANCIAL INSTITUTIONS ⁽¹⁾

Por prazo - Saldos em fim de mês

By maturity - End-of-month figures

Fonte / Source: Banco de Portugal

10⁶ euros

		Outros intermediários e auxiliares financeiros				Sociedades de seguros e fundos de pensões				Total			
		Até 1 ano	De 1 a 5 anos	A mais de 5 anos	Total	Até 1 ano	De 1 a 5 anos	A mais de 5 anos	Total	Até 1 ano	De 1 a 5 anos	A mais de 5 anos	Total
		1	2	3	4=1+2+3	5	6	7	8=5+6+7	9=1+5	10=2+6	11=3+7	12=4+8=9+10+11
02	Dez	5 439	2 025	3 358	10 822	77	31	19	127	5 517	2 055	3 377	10 949
03	Dez	4 858	1 449	1 989	8 295	106	1	20	127	4 964	1 449	2 009	8 422
04	Dez	6 003	2 967	849	9 819	126	1	19	146	6 129	2 968	868	9 965
05	Nov	6 804	2 286	496	9 586	34	0	13	48	6 839	2 287	509	9 634
	Dez	7 114	2 427	557	10 098	66	0	15	81	7 180	2 427	573	10 180
06	Jan	6 819	2 462	562	9 843	57	1	15	73	6 876	2 462	577	9 916
	Fev	7 263	2 113	625	10 001	48	0	15	64	7 312	2 114	640	10 065
	Mar	7 421	2 074	693	10 188	92	2	15	109	7 512	2 076	709	10 296
	Abr	7 525	2 230	726	10 481	40	2	15	57	7 564	2 232	741	10 537
	Mai	7 389	2 335	708	10 433	52	0	13	65	7 441	2 336	722	10 498
	Jun	7 594	2 290	740	10 624	57	0	13	70	7 651	2 290	753	10 695
	Jul	7 517	2 259	821	10 597	50	0	13	64	7 567	2 259	835	10 660
	Ago	7 568	2 239	816	10 622	16	3	13	33	7 584	2 242	829	10 655
	Set	7 679	2 249	846	10 775	17	4	13	35	7 696	2 254	860	10 809
	Out	7 547	2 284	835	10 665	30	4	15	50	7 577	2 288	850	10 716
	Nov	6 532	2 323	823	9 678	45	4	15	65	6 577	2 327	839	9 743
	Dez	7 397	2 407	927	10 732	89	5	15	109	7 486	2 412	943	10 841
07	Jan	7 142	2 480	994	10 616	20	5	15	40	7 162	2 485	1 009	10 656
	Fev	7 170	2 600	1 130	10 900	47	0	16	63	7 217	2 601	1 145	10 963
	Mar	7 481	2 603	1 200	11 284	7	0	15	22	7 487	2 603	1 216	11 306
	Abr	7 851	2 663	1 239	11 753	14	0	15	30	7 865	2 664	1 254	11 783

	1	2	3	4=1+2+3	5	6	7	8=5+6+7	9=1+5	10=2+6	11=3+7	12=4+8=9+10+11
	Up to 1 year	From 1 to 5 years	Over 5 years	Total	Up to 1 year	From 1 to 5 years	Over 5 years	Total	Up to 1 year	From 1 to 5 years	Over 5 years	Total
	Other financial intermediaries and financial auxiliaries				Insurance corporations and pension funds				Total			

(1) Não inclui crédito titulado. / Excludes securities.

B.4.1.2 EMPRÉSTIMOS DE OUTRAS INSTITUIÇÕES FINANCEIRAS MONETÁRIAS ÀS ADMINISTRAÇÕES PÚBLICAS EXCEPTO ADMINISTRAÇÃO CENTRAL ⁽¹⁾

LOANS OF OTHER MONETARY FINANCIAL INSTITUTIONS TO GENERAL GOVERNMENT EXCEPT CENTRAL GOVERNMENT ⁽¹⁾

Por prazo - Saldos em fim de mês

By maturity - End-of-month figures

Fonte / Source: Banco de Portugal

10⁶ euros

		Total				do qual:							
		Até 1 ano	De 1 a 5 anos	A mais de 5 anos	Total	Administração Regional				Administração Local			
						Até 1 ano	De 1 a 5 anos	A mais de 5 anos	Total	Até 1 ano	De 1 a 5 anos	A mais de 5 anos	Total
		1	2	3	4=1+2+3	5	6	7	8=5+6+7	9	10	11	12=9+10+11
02	Dez	168	173	2 969	3 310	89	93	21	203	58	80	2 944	3 082
03	Dez	407	103	3 124	3 633	103	30	14	146	304	73	3 090	3 467
04	Dez	327	171	3 355	3 852	72	12	13	97	255	159	3 320	3 734
05	Nov	423	303	3 494	4 219	169	17	14	200	254	286	3 477	4 017
	Dez	370	311	3 556	4 238	120	18	14	152	250	294	3 540	4 083
06	Jan	369	309	3 542	4 220	123	18	14	156	246	291	3 526	4 062
	Fev	389	323	3 546	4 259	132	20	14	166	257	304	3 529	4 090
	Mar	438	323	3 552	4 313	166	21	14	201	271	303	3 535	4 109
	Abr	373	342	3 573	4 289	137	27	14	178	236	315	3 557	4 108
	Mai	380	369	3 575	4 324	145	28	15	189	234	341	3 558	4 133
	Jun	348	372	3 592	4 312	147	30	15	192	201	342	3 574	4 117
	Jul	352	363	3 595	4 310	147	30	15	193	205	332	3 577	4 114
	Ago	363	353	3 626	4 341	151	31	16	198	212	322	3 607	4 141
	Set	367	356	3 644	4 367	167	31	16	214	198	325	3 625	4 148
	Out	308	355	3 662	4 325	147	34	16	197	161	321	3 643	4 125
	Nov	343	409	3 685	4 438	193	62	17	271	151	347	3 666	4 164
	Dez	351	470	3 743	4 563	231	67	17	315	120	402	3 722	4 244
07	Jan	356	472	3 731	4 559	226	69	18	312	129	403	3 709	4 242
	Fev	350	451	3 759	4 561	222	70	18	310	128	381	3 738	4 247
	Mar	363	432	3 792	4 586	216	75	18	309	147	357	3 770	4 274
	Abr	279	425	3 795	4 499	139	76	18	234	140	349	3 773	4 261

	1	2	3	4=1+2+3	5	6	7	8=5+6+7	9	10	11	12=9+10+11
	Up to 1 year	From 1 to 5 years	Over 5 years	Total	Up to 1 year	From 1 to 5 years	Over 5 years	Total	Up to 1 year	From 1 to 5 years	Over 5 years	Total
	Total				Regional Government				Local Government			
	of which:											

(1) Não inclui crédito titulado. / Excludes securities.

**B.4.1.3 EMPRÉSTIMOS DE OUTRAS INSTITUIÇÕES FINANCEIRAS
MONETÁRIAS ÀS SOCIEDADES NÃO FINANCEIRAS ⁽¹⁾**

Por prazo - Saldos em fim de mês

**LOANS OF OTHER MONETARY FINANCIAL INSTITUTIONS TO
NON-FINANCIAL CORPORATIONS ⁽¹⁾**

By maturity - End-of-month figures

Fonte / Source: Banco de Portugal

10⁶ euros

					do qual:	
					Cobrança duvidosa	
Até 1 ano		De 1 a 5 anos		A mais de 5 anos	Total	
1	2	3	4=1+2+3	5		
02 Dez	39 295	21 065	17 570	77 930	1 841	
03 Dez	40 610	21 050	20 482	82 142	1 764	
04 Dez	38 734	21 598	22 558	82 890	1 414	
05 Nov	38 530	22 066	26 234	86 830	1 730	
Dez	38 509	21 503	26 678	86 690	1 510	
06 Jan	38 446	21 583	26 771	86 801	1 566	
Fev	38 318	21 935	26 907	87 160	1 670	
Mar	38 265	22 246	27 341	87 853	1 622	
Abr	38 287	22 312	27 826	88 425	1 719	
Mai	38 664	22 736	27 987	89 387	1 771	
Jun	38 717	22 534	29 162	90 413	1 559	
Jul	38 692	22 613	29 426	90 731	1 617	
Ago	38 681	22 878	29 691	91 250	1 706	
Set	38 695	22 968	29 915	91 578	1 660	
Out	38 812	22 778	30 081	91 671	1 688	
Nov	38 186	23 013	30 157	91 356	1 724	
Dez	37 754	23 316	30 786	91 856	1 415	
07 Jan	37 284	23 231	31 121	91 637	1 512	
Fev	37 747	23 307	31 198	92 251	1 639	
Mar	37 878	23 704	31 604	93 186	1 630	
Abr	38 283	23 867	31 950	94 101	1 669	

					do qual:	
					Non-performing loans	
Up to 1 year		From 1 to 5 years		Over 5 years	Total	
1	2	3	4=1+2+3	5		
					of which:	

(1) Não inclui crédito titulado. / Excludes securities.

**B.4.1.4 EMPRÉSTIMOS DE OUTRAS INSTITUIÇÕES FINANCEIRAS
MONETÁRIAS A PARTICULARES ⁽¹⁾ (continua)**

Por finalidade e prazo - Saldos em fim de mês

**LOANS OF OTHER MONETARY FINANCIAL INSTITUTIONS TO
PRIVATE INDIVIDUALS ⁽¹⁾ (to be continued)**

By purpose and maturity - End-of-month figures

Fonte / Source: Banco de Portugal

10⁶ euros

Habitação					Consumo								
					do qual:								
					Cobrança duvidosa								
Até 1 ano		De 1 a 5 anos		A mais de 5 anos	Total		Até 1 ano		De 1 a 5 anos		A mais de 5 anos	Total	
1	2	3	4=1+2+3	5	6	7	8	9=6+7+8	10				
02 Dez	321	965	63 552	64 838	905	1 438	3 270	3 164	7 872	282			
03 Dez	202	771	65 395	66 368	1 074	1 942	2 985	3 764	8 691	464			
04 Dez	214	692	69 928	70 835	1 072	1 908	3 079	4 072	9 059	454			
05 Nov	238	760	79 416	80 413	1 193	1 918	2 686	4 419	9 023	290			
Dez	241	759	78 237	79 237	1 177	2 024	2 993	4 390	9 406	292			
06 Jan	245	777	79 240	80 262	1 239	2 014	2 955	4 384	9 353	303			
Fev	195	760	80 108	81 063	1 242	2 021	2 982	4 409	9 413	320			
Mar	187	763	84 880	85 831	1 208	2 072	2 972	4 985	10 029	396			
Abr	176	735	85 604	86 515	1 175	2 104	3 007	5 081	10 192	403			
Mai	194	751	86 934	87 879	1 162	2 303	2 994	5 160	10 457	413			
Jun	190	749	87 875	88 814	1 131	2 311	3 205	5 263	10 780	415			
Jul	198	757	88 774	89 728	1 155	2 367	3 216	5 336	10 919	417			
Ago	201	773	89 601	90 575	1 162	2 348	3 267	5 307	10 921	425			
Set	198	781	89 141	90 121	1 166	2 349	3 336	5 352	11 036	427			
Out	207	797	89 972	90 976	1 170	2 371	3 330	5 438	11 139	440			
Nov	214	801	91 079	92 094	1 175	2 362	3 305	5 400	11 067	379			
Dez	232	871	90 488	91 591	1 139	2 575	3 356	5 448	11 379	369			
07 Jan	237	885	91 167	92 289	1 156	2 642	3 445	5 513	11 600	382			
Fev	239	906	91 845	92 990	1 186	2 634	3 436	5 535	11 605	409			
Mar	249	952	92 851	94 053	1 198	2 656	3 506	5 496	11 657	422			
Abr	230	991	93 609	94 830	1 216	2 808	3 287	5 730	11 826	382			

Housing					Consumption								
					Non-performing loans								
					of which:								
Up to 1 year		From 1 to 5 years		Over 5 years	Total		Up to 1 year		From 1 to 5 years		Over 5 years	Total	
1	2	3	4=1+2+3	5	6	7	8	9=6+7+8	10				
					of which:								

B.4.1.4 EMPRÉSTIMOS DE OUTRAS INSTITUIÇÕES FINANCEIRAS MONETÁRIAS A PARTICULARES⁽¹⁾ (continuação)

Por finalidade e prazo - Saldos em fim de mês

LOANS OF OTHER MONETARY FINANCIAL INSTITUTIONS TO PRIVATE INDIVIDUALS⁽¹⁾ (continued)

By purpose and maturity - End-of-month figures

Fonte / Source: Banco de Portugal

10⁶ euros

		Outros fins				do qual: Cobrança duvidosa	Total					do qual: Cobrança duvidosa
		Até 1 ano	De 1 a 5 anos	A mais de 5 anos	Total		Até 1 ano	De 1 a 5 anos	A mais de 5 anos	Total		
		11	12	13	14=11+12+13		15	16	17	18	19=16+17+18=4+9+14	
02	Dez	4 439	2 865	3 230	10 534	527	6 198	7 100	69 946	83 244	1 714	
03	Dez	3 947	2 589	2 953	9 489	458	6 091	6 346	72 112	84 549	1 995	
04	Dez	4 129	2 803	3 585	10 518	456	6 252	6 574	77 585	90 411	1 982	
05	Nov	4 117	2 501	4 388	11 006	570	6 272	5 947	88 223	100 442	2 052	
	Dez	4 304	2 493	4 359	11 157	517	6 569	6 245	86 986	99 801	1 986	
06	Jan	4 162	2 501	4 439	11 102	545	6 421	6 233	88 063	100 717	2 087	
	Fev	4 118	2 495	4 458	11 071	575	6 335	6 236	88 976	101 547	2 137	
	Mar	4 312	2 537	4 533	11 382	563	6 572	6 272	94 399	107 243	2 167	
	Abr	4 299	2 533	4 570	11 402	574	6 580	6 274	95 255	108 109	2 152	
	Mai	4 319	2 490	4 640	11 449	595	6 817	6 234	96 734	109 786	2 169	
	Jun	4 329	2 500	4 700	11 529	557	6 831	6 454	97 838	111 123	2 103	
	Jul	4 772	2 498	4 737	12 007	572	7 337	6 470	98 848	112 655	2 144	
	Ago	4 777	2 554	4 765	12 096	585	7 326	6 594	99 673	113 592	2 172	
	Set	4 361	2 765	4 832	11 957	588	6 907	6 881	99 325	113 113	2 181	
	Out	4 296	2 875	4 835	12 005	594	6 874	7 001	100 245	114 120	2 205	
	Nov	4 341	2 922	4 723	11 987	604	6 918	7 029	101 202	115 149	2 158	
	Dez	4 412	2 890	4 705	12 007	490	7 219	7 117	100 640	114 977	1 998	
07	Jan	4 313	2 865	4 705	11 883	529	7 191	7 196	101 385	115 772	2 068	
	Fev	4 425	2 742	4 803	11 971	569	7 299	7 084	102 183	116 566	2 164	
	Mar	4 477	2 716	4 884	12 077	556	7 382	7 174	103 231	117 787	2 176	
	Abr	4 422	2 681	4 981	12 084	587	7 460	6 959	104 320	118 739	2 185	

	11	12	13	14=11+12+13	15	16	17	18	19=16+17+18=4+9+14	20=5+10+15
	Up to 1 year	From 1 to 5 years	Over 5 years	Total	Non-performing loans	Up to 1 year	From 1 to 5 years	Over 5 years	Total	Non-performing loans
	Other purposes				Total					
					of which:					

(1) Não inclui crédito titulado e inclui crédito a emigrantes. / Excludes securities and includes credit to emigrants.

B.4.1.5 EMPRÉSTIMOS DE OUTRAS INSTITUIÇÕES FINANCEIRAS MONETÁRIAS A PARTICULARES POR FINALIDADE⁽¹⁾

Estrutura e taxas de variação anual

LOANS OF OTHER MONETARY FINANCIAL INSTITUTIONS TO PRIVATE INDIVIDUALS BY PURPOSE⁽¹⁾

Relative weight and annual growth rates

Fonte / Source: Banco de Portugal

Em percentagem / In percentages

		Taxas de variação anual ^(a)				Taxas de variação anual ^(a) ajustadas de operações de titularização				Peso no total		
		Habituação	Consumo	Outros fins	Total	Habituação	Consumo	Outros fins	Total	Habituação	Consumo	Outros fins
		1	2	3	4	5	6	7	8	9	10	11
02	Dez	12.6	-0.1	-2.6	9.2	15.9	0.9	-2.6	11.6	77.9	9.5	12.7
03	Dez	0.9	6.6	-1.8	1.1	11.8	6.8	-1.8	9.6	78.5	10.3	11.2
04	Dez	6.9	-2.4	9.3	6.2	10.5	0.3	9.3	9.2	78.3	10.0	11.6
05	Nov	9.1	2.3	6.6	8.1	11.3	1.8	6.6	9.9	80.1	9.0	11.0
	Dez	10.2	4.4	6.7	9.2	11.1	1.9	7.2	9.8	79.4	9.4	11.2
06	Jan	10.5	6.0	7.0	9.7	11.3	3.1	7.4	10.1	79.7	9.3	11.0
	Fev	10.5	7.8	5.6	9.7	11.3	4.5	6.0	10.1	79.8	9.3	10.9
	Mar	8.6	7.0	7.3	8.3	11.2	3.8	7.8	10.2	80.0	9.4	10.6
	Abr	8.1	8.2	7.3	8.0	10.9	5.6	7.9	10.1	80.0	9.4	10.5
	Mai	8.1	8.8	7.6	8.1	10.9	5.7	8.0	10.1	80.0	9.5	10.4
	Jun	7.8	8.7	7.5	7.9	10.8	5.8	8.0	10.0	79.9	9.7	10.4
	Jul	7.6	9.9	12.1	8.3	10.6	7.3	12.6	10.5	79.6	9.7	10.7
	Ago	7.4	9.4	12.8	8.2	10.5	7.1	13.3	10.5	79.7	9.6	10.6
	Set	7.0	9.9	11.1	7.7	10.2	7.5	11.6	10.1	79.7	9.8	10.6
	Out	6.8	9.4	10.6	7.5	10.1	7.7	11.6	10.0	79.7	9.8	10.5
	Nov	6.6	10.4	11.9	7.5	9.9	8.3	12.4	10.0	80.0	9.6	10.4
	Dez	7.9	13.7	10.5	8.8	9.9	9.6	10.6	9.9	79.7	9.9	10.4
07	Jan	7.5	15.4	10.1	8.5	9.5	11.6	10.2	9.8	79.7	10.0	10.3
	Fev	7.2	15.0	11.3	8.4	9.4	11.5	11.3	9.7	79.8	10.0	10.3
	Mar	9.0	14.2	9.9	9.6	9.4	11.8	9.9	9.6	79.8	9.9	10.3
	Abr	9.0	14.1	9.6	9.5	9.3	11.3	9.4	9.5	79.9	10.0	10.2

	1	2	3	4	5	6	7	8	9	10	11
	Housing	Consumption	Other purposes	Total	Housing	Consumption	Other purposes	Total	Housing	Consumption	Other purposes
	Annual growth rates ^(a)				Annual growth rates ^(a) adjusted for securitisation operations				Relative weight		

(1) Não inclui crédito titulado e inclui crédito a emigrantes. / Excludes securities and includes credit to emigrants.

B.4.2.1 EMPRÉSTIMOS DE OUTRAS INSTITUIÇÕES FINANCEIRAS MONETÁRIAS A SOCIEDADES NÃO FINANCEIRAS⁽¹⁾ (continua)

LOANS OF OTHER MONETARY FINANCIAL INSTITUTIONS TO NON-FINANCIAL CORPORATIONS⁽¹⁾ (to be continued)

Por ramo de actividade - Saldos em fim de mês

By branch of activity - End-of-month figures

Fonte / Source: Banco de Portugal

10⁶ euros

	Agricultura, produção animal, caça e silvicultura		Pesca		Indústrias extractivas		Indústrias transformadoras		Produção e distribuição de electricidade, gás e água		Construção	
	Total	do qual:	Total	do qual:	Total	do qual:	Total	do qual:	Total	do qual:	Total	do qual:
		Cobrança duvidosa		Cobrança duvidosa		Cobrança duvidosa		Cobrança duvidosa		Cobrança duvidosa		Cobrança duvidosa
1	2	3	4	5	6	7	8	9	10	11	12	
02 Dez	972	54	97	15	369	8	13 074	611	1 516	3	14 541	358
03 Dez	1 064	54	92	13	437	9	13 325	510	1 641	4	15 329	393
04 Dez	1 118	48	94	12	402	10	12 493	383	1 603	3	15 987	309
05 Nov	1 198	46	90	11	419	16	12 358	434	2 111	3	17 408	368
Dez	1 198	33	91	11	413	17	12 180	398	2 165	3	17 448	309
06 Jan	1 189	37	93	11	410	16	12 246	426	2 183	3	17 437	311
Fev	1 185	37	92	12	409	27	12 274	427	2 117	3	17 494	358
Mar	1 200	40	95	12	410	24	12 183	418	2 123	3	17 558	359
Abr	1 210	41	97	13	387	13	12 233	446	2 159	3	17 646	390
Mai	1 231	38	97	12	384	13	12 292	449	2 089	3	17 804	404
Jun	1 256	37	100	11	361	11	12 312	421	2 198	3	17 960	355
Jul	1 266	38	99	11	362	13	12 334	435	2 272	3	18 052	368
Ago	1 285	38	98	12	390	15	12 460	439	2 304	3	18 103	392
Set	1 294	38	97	11	389	13	12 328	430	2 321	3	17 996	392
Out	1 271	39	88	4	378	13	11 990	441	1 874	3	17 915	396
Nov	1 280	41	96	9	377	12	12 127	440	1 943	3	18 227	402
Dez	1 291	27	94	3	381	8	11 994	372	1 912	3	18 211	369
07 Jan	1 283	31	95	4	388	13	12 088	387	1 935	3	18 309	405
Fev	1 279	34	95	4	387	9	12 208	407	1 879	3	18 461	458
Mar	1 290	33	97	4	385	8	12 337	389	1 915	3	18 662	459
Abr	1 327	35	97	5	387	9	12 384	400	1 946	3	18 825	471

1	2	3	4	5	6	7	8	9	10	11	12
Total	Non-performing loans	Total	Non-performing loans	Total	Non-performing loans	Total	Non-performing loans	Total	Non-performing loans	Total	Non-performing loans
of which:		of which:		of which:		of which:		of which:		of which:	
Agriculture, hunting and forestry		Fishing		Mining and quarrying		Manufacturing		Production and distribution of electricity, gas and water		Construction	

B.4.2.1 EMPRÉSTIMOS DE OUTRAS INSTITUIÇÕES FINANCEIRAS MONETÁRIAS A SOCIEDADES NÃO FINANCEIRAS⁽¹⁾ (continuação)

LOANS OF OTHER MONETARY FINANCIAL INSTITUTIONS TO NON-FINANCIAL CORPORATIONS⁽¹⁾ (continued)

Por ramo de actividade - Saldos em fim de mês

By branch of activity - End-of-month figures

Fonte / Source: Banco de Portugal

10⁶ euros

	Comércio por grosso e a retalho, reparação de veículos automóveis, motociclos e de bens de uso pessoal e doméstico		Alojamento e restauração (restaurantes e similares)		Transportes, armazenagem e comunicações		Actividades imobiliárias, alugueres e serviços prestados às empresas		Educação, saúde e outras actividades de serviços colectivos, sociais e pessoais		Total	
	Total	do qual:	Total	do qual:	Total	do qual:	Total	do qual:	Total	do qual:	Total	do qual:
		Cobrança duvidosa		Cobrança duvidosa		Cobrança duvidosa		Cobrança duvidosa		Cobrança duvidosa		Cobrança duvidosa
13	14	15	16	17	18	19	20	21	22	23	24	
02 Dez	13 222	474	1 851	49	5 707	41	23 836	199	2 744	29	77 930	1 841
03 Dez	14 175	451	2 265	46	6 152	42	24 948	218	2 715	25	82 142	1 765
04 Dez	14 121	328	2 361	50	5 896	29	25 936	197	2 880	47	82 890	1 414
05 Nov	13 656	382	2 471	84	5 959	33	28 221	300	2 938	54	86 830	1 730
Dez	13 509	334	2 537	79	5 061	30	29 136	261	2 954	35	86 690	1 510
06 Jan	13 534	344	2 566	79	5 013	34	29 215	270	2 915	37	86 801	1 566
Fev	13 630	361	2 581	83	5 118	33	29 282	288	2 980	41	87 160	1 670
Mar	13 585	352	2 596	85	5 244	34	29 874	257	2 984	38	87 853	1 622
Abr	13 729	369	2 626	91	5 437	37	29 881	279	3 019	39	88 425	1 719
Mai	13 820	395	2 705	90	5 466	40	30 449	287	3 049	41	89 387	1 771
Jun	14 147	353	2 732	72	5 676	35	30 511	223	3 139	37	90 414	1 559
Jul	14 140	362	2 709	75	5 607	37	30 693	240	3 178	35	90 731	1 617
Ago	14 170	392	2 684	76	5 691	38	30 834	263	3 231	36	91 250	1 706
Set	14 297	385	2 759	75	5 809	38	30 988	239	3 300	36	91 578	1 660
Out	14 014	381	2 712	77	6 183	40	32 021	253	3 224	39	91 671	1 688
Nov	14 190	387	2 708	76	5 631	56	31 516	263	3 260	36	91 356	1 724
Dez	14 081	311	2 800	65	5 076	39	32 745	185	3 270	33	91 856	1 415
07 Jan	14 106	325	2 855	68	5 154	40	32 243	203	3 179	34	91 637	1 512
Fev	14 104	331	2 888	72	5 250	41	32 533	245	3 167	34	92 251	1 639
Mar	14 090	359	2 922	68	5 356	39	32 914	234	3 218	33	93 186	1 630
Abr	14 087	340	2 948	71	5 542	52	33 326	249	3 232	35	94 101	1 669

13	14	15	16	17	18	19	20	21	22	23	24
Total	Non-performing loans	Total	Non-performing loans	Total	Non-performing loans	Total	Non-performing loans	Total	Non-performing loans	Total	Non-performing loans
of which:		of which:		of which:		of which:		of which:		of which:	
Wholesale and retail trade, repair of motor vehicles, motorcycles and personal and household goods		Hotels and catering (restaurants and other)		Transport, storage and communications		Real estate, rental and supply of services to non-financial corporations		Education, health and other community, social and personal service activities		Total	

(1) Não inclui crédito titulado. / Excludes securities.

B.4.2.2 EMPRÉSTIMOS DE OUTRAS INSTITUIÇÕES FINANCEIRAS MONETÁRIAS A SOCIEDADES NÃO FINANCEIRAS DA INDÚSTRIA TRANSFORMADORA⁽¹⁾

LOANS OF OTHER MONETARY FINANCIAL INSTITUTIONS TO NON-FINANCIAL CORPORATIONS OF THE MANUFACTURING INDUSTRY⁽¹⁾

Por ramo de actividade - Saldos em fim de mês

By branch of activity - End-of-month figures

Fonte / Source: Banco de Portugal

10⁶ euros

	Indústrias alimentares, das bebidas e do tabaco	Indústria têxtil	Indústria do couro e de produtos do couro	Indústrias da madeira e da cortiça e suas obras	Indústrias de pasta de papel e cartão e seus artigos: edição e impressão	Fabricação de coque, produtos petrolíferos refinados e combustíveis nucleares	Fabricação de produtos químicos e de fibras sintéticas ou artificiais	Fabricação de artigos de borracha e de matérias plásticas	Fabricação de outros produtos minerais não metálicos	Indústrias metalúrgicas de base e de produtos metálicos	Fabricação de máquinas e de equipamentos não especificados	Fabricação de equipamento eléctrico e de óptica	Fabricação de material de transporte	Indústrias transformadoras, não especificadas	Total
	1	2	3	4	5	6	7	8	9	10	11	12	13	14	15=1+...+14
02 Dez	2 626	2 111	447	975	1 104	232	492	437	1 525	1 122	534	406	491	571	13 074
03 Dez	2 387	2 232	453	1 072	1 324	39	515	434	1 738	1 210	563	361	382	612	13 325
04 Dez	2 337	2 012	389	1000	1 269	19	516	440	1 399	1 225	552	305	430	599	12 493
05 Nov	2 490	1 895	382	1 047	840	45	538	471	1 407	1 280	572	342	394	655	12 358
Dez	2 469	1 868	382	1 063	771	32	497	483	1 395	1 261	579	325	388	666	12 180
06 Jan	2 435	1 866	386	1 068	783	62	524	477	1 398	1 286	577	325	397	663	12 246
Fev	2 425	1 869	394	1 078	794	18	539	481	1 399	1 313	581	321	404	657	12 274
Mar	2 432	1 839	389	1 083	800	68	512	481	1 399	1 297	574	316	341	652	12 183
Abr	2 445	1 840	384	1 071	822	47	519	491	1 399	1 314	577	327	343	655	12 233
Mai	2 446	1 845	382	1 066	832	40	532	493	1 403	1 336	573	332	359	655	12 292
Jun	2 449	1 843	384	1 079	821	36	530	492	1 396	1 341	580	349	355	657	12 312
Jul	2 408	1 855	385	1 098	833	11	546	497	1 427	1 323	582	350	350	669	12 334
Ago	2 417	1 874	388	1 085	829	74	557	499	1 418	1 371	586	346	344	672	12 460
Set	2 386	1 855	385	1 106	812	17	542	498	1 414	1 326	596	356	360	676	12 328
Out	2 378	1 783	369	1 059	785	41	498	488	1 380	1 300	570	346	336	658	11 990
Nov	2 439	1 816	361	1 065	788	24	507	490	1 382	1 321	575	349	347	664	12 127
Dez	2 366	1 753	364	1 055	792	21	501	494	1 346	1 336	601	352	359	653	11 994
07 Jan	2 396	1 747	360	1 061	791	24	528	489	1 388	1 348	597	357	359	645	12 088
Fev	2 396	1 753	367	1 071	808	45	525	493	1 412	1 356	611	352	368	651	12 208
Mar	2 472	1 753	371	1 082	819	49	499	488	1 435	1 366	614	359	372	659	12 337
Abr	2 501	1 755	366	1 088	824	41	516	488	1 428	1 386	616	361	357	659	12 384

(1) Não inclui crédito titulado. / Excludes securities.

B.4.2.3 EMPRÉSTIMOS DE OUTRAS INSTITUIÇÕES FINANCEIRAS MONETÁRIAS A SOCIEDADES NÃO FINANCEIRAS POR RAMO DE ACTIVIDADE^{(1)*}

LOANS OF OTHER MONETARY FINANCIAL INSTITUTIONS TO NON-FINANCIAL CORPORATIONS BY BRANCH OF ACTIVITY^{(1)*}

Estrutura e taxas de variação anual

Relative weight and annual growth rates

Fonte / Source: Banco de Portugal

Em percentagem / In percentages

		Taxas de variação anual ^(a)						
		Agricultura, produção animal, caça, silvicultura e pesca	Indústrias extractivas	Indústrias transformadoras	Produção e distribuição de electricidade, gás e água	Construção	Serviços	Total
		1 (1.5%)	2 (0.4%)	3 (13.6%)	4 (2.4%)	5 (19.9%)	6 (62.2%)	7 (100.0%)
02 Dez		22.1	-6.5	4.0	-0.9	6.5	10.7	8.5
03 Dez		7.8	15.5	0.5	4.8	3.8	2.6	2.7
04 Dez		5.0	-6.7	-3.8	-2.0	6.0	3.2	2.5
05 Nov		5.9	3.4	-2.1	43.0	9.5	4.6	5.2
Dez		4.6	0.8	-2.9	37.9	10.8	4.3	5.1
06 Jan		7.9	0.6	-3.1	38.9	9.5	5.5	5.6
Fev		8.5	0.9	-2.8	29.9	8.7	5.7	5.5
Mar		5.8	0.8	-1.3	22.8	7.7	7.3	6.4
Abr		5.9	-7.9	-1.7	21.5	6.9	7.4	6.2
Mai		8.4	-8.0	-0.5	11.9	7.0	9.0	7.1
Jun		9.6	-8.3	-1.7	15.8	6.9	8.5	6.8
Jul		8.8	-8.5	-1.8	17.3	7.0	8.2	6.6
Ago		8.8	-6.5	-0.6	13.2	6.3	9.1	7.1
Set		9.1	-6.5	-0.3	9.2	5.4	10.1	7.5
Out		6.3	-9.8	-2.3	-14.0	3.9	11.3	7.0
Nov		7.7	-9.2	-1.2	-8.0	5.1	7.8	5.5
Dez		8.1	-6.5	-1.0	-11.6	4.7	9.1	6.2
07 Jan		8.1	-3.9	-0.7	-11.3	5.4	8.2	5.8
Fev		8.2	-4.0	0.0	-11.2	5.9	8.3	6.1
Mar		7.8	-4.5	2.2	-9.8	7.0	8.6	6.9
Abr		9.7	1.7	2.2	-9.9	7.4	9.0	7.3

(1) Não inclui crédito titulado. / Excludes securities.

* Entre parêntesis é indicado o peso de cada ramo de actividade no total em termos de saldos em fim de mês (média do último ano). / The value between brackets refers to the relative weight of each branch of activity in terms of end-of-month stocks (previous year average).

B.4.3 **ACTIVOS EM MOEDA ESTRANGEIRA⁽¹⁾ DE OUTRAS INSTITUIÇÕES FINANCEIRAS MONETÁRIAS FACE AO SECTOR NÃO MONETÁRIO**

ASSETS DENOMINATED IN FOREIGN CURRENCY⁽¹⁾ OF OTHER MONETARY FINANCIAL INSTITUTIONS VIS-À-VIS NON-MONETARY SECTOR

Por sector institucional - Saldos em fim de mês

By institutional sector - End-of-month figures

Fonte / Source: Banco de Portugal

10⁶ euros

		Sector institucional					Total	
		Instituições financeiras não monetárias	Administrações Públicas	Sociedades não financeiras		Particulares ⁽²⁾		
				Empréstimos	Títulos excepto acções			Total
		1	2	3	4	5=3+4	6	7=1+2+5+6
02	Dez	862	57	1 603	2	1 605	143	2 668
03	Dez	986	0	1 120	21	1 141	111	2 238
04	Dez	1 064	0	971	6	978	96	2 138
05	Nov	935	0	1 146	36	1 183	91	2 209
	Dez	842	0	1 105	32	1 137	85	2 065
06	Jan	820	0	1 080	35	1 115	72	2 008
	Fev	855	0	1 104	41	1 145	90	2 090
	Mar	824	0	1 024	153	1 177	75	2 076
	Abr	803	0	1 023	151	1 174	77	2 054
	Mai	733	0	999	154	1 153	74	1 960
	Jun	753	0	998	155	1 154	67	1 974
	Jul	745	0	987	157	1 144	64	1 952
	Ago	741	0	1 003	156	1 160	61	1 962
	Set	760	3	994	156	1 150	65	1 978
	Out	768	0	991	153	1 144	70	1 983
	Nov	748	0	976	150	1 126	63	1 937
	Dez	748	0	983	129	1 112	63	1 923
07	Jan	807	0	949	136	1 085	62	1 953
	Fev	854	2	935	156	1 091	68	2 014
	Mar	863	0	972	265	1 237	65	2 164
	Abr	863	0	904	263	1 168	62	2 092

1	2	3	4	5=3+4	6	7=1+2+5+6
Non-monetary financial institutions	General Government	Loans	Securities other than shares	Total	Private individuals ⁽²⁾	Total
Non-financial corporations						
Institutional sector						

(1) Até Janeiro de 2002 corresponde a moedas que não escudos e euros, a partir desta data, reflecte os saldos denominados em moedas que não euros. / Up to January 2002 corresponds to currencies other than escudos or euros, afterwards reflects balances denominated in currencies other than euros.

(2) Inclui emigrantes. / Includes emigrants.

B.4.4 **EMPRÉSTIMOS DE OUTRAS INSTITUIÇÕES FINANCEIRAS MONETÁRIAS A SOCIEDADES NÃO FINANCEIRAS E PARTICULARES⁽¹⁾⁽²⁾**

LOANS OF OTHER MONETARY FINANCIAL INSTITUTIONS TO NON-FINANCIAL CORPORATIONS AND TO PRIVATE INDIVIDUALS⁽¹⁾⁽²⁾

Por distrito / região autónoma - Saldos em fim de ano

By administrative region - End-of-year figures

Fonte / Source: Banco de Portugal

10⁶ euros

		Aveiro	Beja	Braga	Bragança	Castelo Branco	Coimbra	Évora	Faro	Guarda	Leiria	Lisboa	Portalegre
		1	2	3	4	5	6	7	8	9	10	11	12
02	Dez	7 460	1 096	7 410	749	1 529	4 031	1 490	4 168	917	4 915	73 834	931
03	Dez	7 702	1 107	8 206	785	1 603	4 228	1 708	4 754	1 002	5 559	72 915	888
04	Dez	8 077	1 167	8 580	839	1 664	4 492	1 842	5 299	1 059	6 039	74 948	956
05	Dez	8 848	1 334	9 540	969	1 871	4 861	2 076	6 141	1 157	6 774	79 344	1 057
06	Dez	9 664	1 439	10 589	1 125	2 165	5 530	2 377	7 313	1 254	7 478	85 929	1 160

		Porto	Santarém	Setúbal	Viana do Castelo	Vila Real	Viseu	Açores	do qual / of which:	Madeira	do qual / of which:	Total
		13	14	15	16	17	18	19	Off-shore	21	Off-shore	23=1+...+19+21
02	Dez	27 229	3 931	9 857	1 534	1 423	2 576	2 038	1	4 057	475	161 174
03	Dez	28 600	4 260	10 617	1 632	1 522	2 749	2 499	0	4 353	593	166 690
04	Dez	28 844	4 545	10 907	1 784	1 596	2 984	2 335	0	5 344	818	173 301
05	Dez	29 950	5 088	11 574	1 996	1 767	3 419	3 013	0	5 714	689	186 491
06	Dez	33 749	5 700	13 089	2 192	1 960	3 833	3 447	0	6 839	969	206 834

(1) Não inclui crédito titulado. / Excludes securities.

(2) Inclui emigrantes. / Includes emigrants.



**B.5 Detalhes dos passivos das outras instituições financeiras monetárias
face a residentes**

***B.5 Details of the liabilities of other monetary financial institutions
vis-à-vis residents***

B.5.1.1 DEPÓSITOS E EQUIPARADOS DE OUTROS INTERMEDIÁRIOS FINANCEIROS E AUXILIARES FINANCEIROS EM OUTRAS INSTITUIÇÕES FINANCEIRAS MONETÁRIAS

DEPOSITS AND DEPOSIT-LIKE INSTRUMENTS OF OTHER FINANCIAL INTERMEDIARIES AND FINANCIAL AUXILIARIES WITH OTHER MONETARY FINANCIAL INSTITUTIONS

Saldos em fim de mês

End-of-month figures

Fonte / Source: Banco de Portugal

10⁶ euros

	Depósitos com pré-aviso	Responsabilidades à vista	Outros depósitos e equiparados				Total
			Até 1 ano	De 1 a 2 anos	A mais de 2 anos	Total	
	1	2	3	4	5	6=3+4+5	7=1+2+6
02 Dez	0	2 336	1 931	45	1 458	3 434	5 771
03 Dez	0	2 677	1 598	55	239	1 892	4 569
04 Dez	0	2 862	1 984	57	273	2 315	5 177
05 Nov	0	3 470	2 663	311	3 996	6 970	10 440
06 Dez	0	3 953	2 766	310	4 609	7 685	11 638
06 Jan	0	3 782	2 111	310	4 571	6 992	10 774
06 Fev	1	3 793	1 854	310	4 554	6 718	10 512
06 Mar	1	4 009	2 004	265	8 784	11 053	15 064
06 Abr	1	4 005	2 424	265	8 718	11 407	15 413
06 Mai	1	3 483	2 233	262	9 029	11 525	15 009
06 Jun	1	3 708	2 421	283	9 245	11 949	15 658
06 Jul	1	3 367	2 121	279	10 653	13 053	16 420
06 Ago	0	3 123	2 045	280	10 665	12 990	16 113
06 Set	2	3 634	2 375	279	12 031	14 685	18 321
06 Out	1	3 425	2 296	279	11 943	14 518	17 944
06 Nov	1	3 701	2 831	259	11 914	15 004	18 707
06 Dez	1	3 926	2 920	9	10 929	13 858	17 785
07 Jan	2	3 448	1 985	7	10 852	12 845	16 294
07 Fev	1	3 430	2 157	1	10 785	12 943	16 373
07 Mar	1	3 943	2 533	1	13 406	15 940	19 884
07 Abr	1	3 542	2 704	1	13 268	15 973	19 516

1	2	3	4	5	6=3+4+5	7=1+2+6
Deposits redeemable at notice	Overnight deposits	Up to 1 year	From 1 to 2 years	Over 2 years	Total	Total
Other deposits and deposit-like instruments						

B.5.1.2 DEPÓSITOS E EQUIPARADOS DE SOCIEDADES DE SEGUROS E FUNDOS DE PENSÕES EM OUTRAS INSTITUIÇÕES FINANCEIRAS MONETÁRIAS

DEPOSITS AND DEPOSIT-LIKE INSTRUMENTS OF INSURANCE CORPORATIONS AND PENSION FUNDS WITH OTHER MONETARY FINANCIAL INSTITUTIONS

Saldos em fim de mês

End-of-month figures

Fonte / Source: Banco de Portugal

10⁶ euros

	Depósitos com pré-aviso	Responsabilidades à vista	Outros depósitos e equiparados				Total
			Até 1 ano	De 1 a 2 anos	A mais de 2 anos	Total	
	1	2	3	4	5	6=3+4+5	7=1+2+6
02 Dez	0	3 097	771	0	1	773	3 869
03 Dez	0	3 789	520	9	44	573	4 362
04 Dez	0	3 501	864	0	134	999	4 500
05 Nov	0	3 420	860	16	141	1 017	4 438
06 Dez	0	3 724	1 264	16	173	1 453	5 177
06 Jan	0	3 732	745	41	183	968	4 701
06 Fev	0	3 590	732	41	202	974	4 565
06 Mar	0	3 396	713	41	138	892	4 288
06 Abr	0	2 645	750	41	156	946	3 591
06 Mai	0	2 995	751	41	181	973	3 968
06 Jun	0	4 372	778	42	183	1 003	5 376
06 Jul	0	2 834	1 330	41	147	1 518	4 353
06 Ago	0	3 143	1 001	39	150	1 190	4 333
06 Set	0	3 481	963	39	153	1 156	4 636
06 Out	0	2 656	1 671	39	142	1 853	4 509
06 Nov	0	2 728	1 205	49	137	1 392	4 120
06 Dez	0	4 181	778	44	136	958	5 139
07 Jan	0	2 431	1 290	11	137	1 437	3 868
07 Fev	0	3 134	787	11	137	935	4 069
07 Mar	0	3 650	629	11	136	776	4 425
07 Abr	0	2 842	753	11	134	898	3 740

1	2	3	4	5	6=3+4+5	7=1+2+6
Deposits redeemable at notice	Overnight deposits	Up to 1 year	From 1 to 2 years	Over 2 years	Total	Total
Other deposits and deposit-like instruments						

B.5.1.3 DEPÓSITOS E EQUIPARADOS DA ADMINISTRAÇÃO CENTRAL EM OUTRAS INSTITUIÇÕES FINANCEIRAS MONETÁRIAS
DEPOSITS AND DEPOSIT-LIKE INSTRUMENTS OF CENTRAL GOVERNMENT WITH OTHER MONETARY FINANCIAL INSTITUTIONS
Saldos em fim de mês
End-of-month figures

Fonte / Source: Banco de Portugal

 10⁶ euros

	Depósitos com pré-aviso	Responsabilidades à vista	Outros depósitos e equiparados				Total
			Até 1 ano	De 1 a 2 anos	A mais de 2 anos	Total	
	1	2	3	4	5	6=3+4+5	7=1+2+6
02 Dez	0	4 768	617	3	0	620	5 388
03 Dez	0	2 607	1 406	2	31	1 439	4 046
04 Dez	0	2 303	1 242	2	26	1 270	3 573
05 Nov	0	1 823	237	8	21	266	2 089
Dez	0	3 108	1 140	7	21	1 168	4 276
06 Jan	0	2 439	832	7	21	861	3 299
Fev	0	2 314	1 788	7	21	1 816	4 130
Mar	0	2 053	1 895	7	21	1 923	3 976
Abr	0	2 633	2 832	7	21	2 860	5 493
Mai	0	2 060	1 797	7	21	1 825	3 886
Jun	0	2 134	2 700	7	21	2 728	4 861
Jul	0	1 969	1 171	7	21	1 199	3 168
Ago	0	2 627	2 065	7	21	2 093	4 721
Set	0	1 984	1 195	7	21	1 223	3 207
Out	2	1 980	1 653	2	21	1 676	3 658
Nov	1	1 899	944	2	21	967	2 868
Dez	1	2 745	1 888	2	34	1 924	4 670
07 Jan	2	2 053	556	2	34	592	2 647
Fev	2	1 666	413	2	35	451	2 118
Mar	2	1 695	459	2	35	496	2 193
Abr	2	1 803	442	2	35	479	2 284

	1	2	3	4	5	6=3+4+5	7=1+2+6
	Deposits redeemable at notice	Overnight deposits	Up to 1 year	From 1 to 2 years	Over 2 years	Total	Total
Other deposits and deposit-like instruments							

B.5.1.4 DEPÓSITOS E EQUIPARADOS DAS ADMINISTRAÇÕES PÚBLICAS EXCEPTO ADMINISTRAÇÃO CENTRAL EM OUTRAS INSTITUIÇÕES FINANCEIRAS MONETÁRIAS
DEPOSITS AND DEPOSIT-LIKE INSTRUMENTS OF GENERAL GOVERNMENT EXCEPT CENTRAL GOVERNMENT WITH OTHER MONETARY FINANCIAL INSTITUTIONS
Saldos em fim de mês
End-of-month figures

Fonte / Source: Banco de Portugal

 10⁶ euros

	Depósitos com pré-aviso	Responsabilidades à vista	Outros depósitos e equiparados				Total
			Até 1 ano	De 1 a 2 anos	A mais de 2 anos	Total	
	1	2	3	4	5	6=3+4+5	7=1+2+6
02 Dez	0	1 696	776	4	1	781	2 477
03 Dez	0	1 796	723	3	0	726	2 522
04 Dez	0	2 035	736	3	1	740	2 775
05 Nov	0	2 043	1 106	9	1	1 116	3 159
Dez	0	1 796	1 158	5	1	1 164	2 960
06 Jan	0	1 822	1 159	5	1	1 165	2 987
Fev	0	1 746	1 285	5	3	1 293	3 039
Mar	0	1 599	1 352	5	3	1 360	2 959
Abr	0	1 825	1 569	5	3	1 577	3 402
Mai	0	1 959	1 769	5	3	1 777	3 736
Jun	0	2 103	1 628	8	2	1 638	3 741
Jul	0	1 813	1 360	5	2	1 368	3 180
Ago	0	1 846	1 621	13	3	1 637	3 483
Set	0	1 948	1 750	13	3	1 765	3 713
Out	0	1 784	1 870	13	3	1 886	3 670
Nov	0	2 322	1 501	13	3	1 517	3 838
Dez	0	1 949	1 463	13	3	1 479	3 428
07 Jan	0	1 864	1 830	13	3	1 845	3 709
Fev	0	1 842	1 908	11	3	1 921	3 763
Mar	0	1 769	1 734	11	3	1 747	3 517
Abr	0	1 898	1 732	12	3	1 747	3 645

	1	2	3	4	5	6=3+4+5	7=1+2+6
	Deposits redeemable at notice	Overnight deposits	Up to 1 year	From 1 to 2 years	Over 2 years	Total	Total
Other deposits and deposit-like instruments							

B.5.1.5 DEPÓSITOS E EQUIPARADOS DE SOCIEDADES NÃO FINANCEIRAS EM OUTRAS INSTITUIÇÕES FINANCEIRAS MONETÁRIAS

DEPOSITS AND DEPOSIT-LIKE INSTRUMENTS OF NON-FINANCIAL CORPORATIONS WITH OTHER MONETARY INSTITUTIONS

Saldos em fim de mês

End-of-month figures

Fonte / Source: Banco de Portugal

10⁶ euros

	Depósitos com pré-aviso	Responsabilidades à vista	Outros depósitos e equiparados				Total
			Até 1 ano	De 1 a 2 anos	A mais de 2 anos	Total	
	1	2	3	4	5	6=3+4+5	7=1+2+6
02 Dez	0	13 050	5 361	85	458	5 904	18 953
03 Dez	27	13 755	7 184	172	1 228	8 584	22 365
04 Dez	5	13 694	8 224	207	1 214	9 645	23 344
05 Nov	13	14 007	8 978	670	1 179	10 827	24 847
06 Dez	11	16 081	10 525	670	1 176	12 371	28 463
06 Jan	10	13 901	10 236	752	1 173	12 162	26 073
06 Fev	11	12 783	9 906	765	1 166	11 836	24 630
06 Mar	25	13 410	9 774	767	1 152	11 693	25 127
06 Abr	29	13 187	9 199	768	1 152	11 119	24 336
06 Mai	32	13 950	8 637	773	1 143	10 553	24 535
06 Jun	16	13 751	9 592	440	1 142	11 174	24 941
06 Jul	16	14 357	9 088	454	1 145	10 687	25 059
06 Ago	16	13 479	9 546	449	1 144	11 140	24 634
06 Set	11	13 732	9 868	399	1 145	11 412	25 155
06 Out	10	13 565	10 429	295	1 147	11 871	25 446
06 Nov	17	13 681	11 232	294	1 139	12 665	26 363
07 Dez	14	16 811	12 091	308	1 128	13 528	30 354
07 Jan	42	13 745	12 047	305	1 135	13 487	27 274
07 Fev	22	13 749	11 256	262	1 129	12 648	26 419
07 Mar	18	13 975	11 400	261	1 119	12 779	26 773
07 Abr	17	14 294	11 644	284	1 119	13 048	27 358

	1	2	3	4	5	6=3+4+5	7=1+2+6
	Deposits redeemable at notice	Overnight deposits	Up to 1 year	From 1 to 2 years	Over 2 years	Total	Total
Other deposits and deposit-like instruments							

B.5.1.6 DEPÓSITOS E EQUIPARADOS DE PARTICULARES EM OUTRAS INSTITUIÇÕES FINANCEIRAS MONETÁRIAS⁽¹⁾

DEPOSITS AND DEPOSIT-LIKE INSTRUMENTS OF PRIVATE INDIVIDUALS WITH OTHER MONETARY FINANCIAL INSTITUTIONS⁽¹⁾

Saldos em fim de mês

End-of-month figures

Fonte / Source: Banco de Portugal

10⁶ euros

	Depósitos com pré-aviso	Responsabilidades à vista	Outros depósitos e equiparados				Total
			Até 1 ano	De 1 a 2 anos	A mais de 2 anos	Total	
	1	2	3	4	5	6=3+4+5	7=1+2+6
02 Dez	0	25 531	54 073	4 439	2 164	60 676	86 207
03 Dez	20	26 422	51 674	5 187	2 717	59 578	86 019
04 Dez	132	27 046	52 809	4 264	4 277	61 350	88 528
05 Nov	240	29 442	51 459	3 781	4 485	59 725	89 407
06 Dez	260	29 566	51 924	3 813	4 551	60 288	90 114
06 Jan	261	28 943	51 773	3 838	4 634	60 245	89 450
06 Fev	266	29 163	51 768	3 853	4 556	60 176	89 605
06 Mar	282	28 534	51 615	3 857	4 599	60 072	88 888
06 Abr	286	28 883	51 404	3 760	4 395	59 559	88 727
06 Mai	293	28 431	51 735	3 884	4 106	59 725	88 449
06 Jun	304	29 547	51 709	3 952	4 132	59 793	89 645
06 Jul	333	30 109	52 672	3 974	4 086	60 732	91 174
06 Ago	331	29 657	52 925	4 025	4 237	61 187	91 175
06 Set	329	29 479	52 754	4 004	4 249	61 007	90 815
06 Out	318	28 816	53 483	4 019	4 150	61 652	90 787
06 Nov	310	29 619	54 021	4 085	4 079	62 185	92 114
07 Dez	325	29 875	54 863	4 106	4 067	63 035	93 236
07 Jan	324	28 858	54 621	4 255	4 452	63 328	92 510
07 Fev	318	28 968	54 557	4 270	4 496	63 324	92 610
07 Mar	323	28 332	54 646	4 370	4 489	63 505	92 160
07 Abr	344	28 454	54 857	4 365	4 513	63 735	92 532

	1	2	3	4	5	6=3+4+5	7=1+2+6
	Deposits redeemable at notice	Overnight deposits	Up to 1 year	From 1 to 2 years	Over 2 years	Total	Total
Other deposits and deposit-like instruments							

(1) Inclui emigrantes./ Includes emigrants

B.5.2 DEPÓSITOS E EQUIPARADOS EM MOEDA ESTRANGEIRA⁽¹⁾ DO SECTOR NÃO MONETÁRIO EM OUTRAS INSTITUIÇÕES FINANCEIRAS MONETÁRIAS

FOREIGN CURRENCY⁽¹⁾ DEPOSITS AND DEPOSIT-LIKE INSTRUMENTS OF NON-MONETARY SECTOR WITH OTHER MONETARY FINANCIAL INSTITUTIONS

Por sector institucional - Saldos em fim de mês

By institutional sector - End-of-month figures

Fonte / Source: Banco de Portugal

10⁶ euros

	Sector institucional						Total
	Instituições financeiras não monetárias	Administrações Públicas	Sociedades não financeiras			Particulares ⁽²⁾	
			Depósitos	Equiparados a depósitos	Total		
1	2	3	4	5=3+4	6	7=1+2+5+6	
02 Dez	96	0	299	14	314	1 808	2 218
03 Dez	63	0	346	0	346	1 699	2 108
04 Dez	86	1	493	0	493	1 600	2 180
05 Nov	116	141	477	0	477	2 077	2 812
05 Dez	140	140	424	0	424	2 130	2 835
06 Jan	139	224	481	0	481	2 091	2 934
06 Fev	140	230	474	0	474	2 136	2 980
06 Mar	191	222	547	0	547	2 157	3 117
06 Abr	187	187	514	0	514	2 123	3 011
06 Mai	254	281	498	0	498	2 131	3 164
06 Jun	351	300	598	0	598	2 146	3 395
06 Jul	256	264	623	0	623	2 232	3 375
06 Ago	341	268	672	0	672	2 228	3 510
06 Set	211	273	754	0	754	2 282	3 521
06 Out	208	168	785	0	785	2 353	3 514
06 Nov	253	172	785	0	785	2 213	3 423
06 Dez	255	176	727	0	727	2 278	3 435
07 Jan	263	177	682	0	682	2 314	3 436
07 Fev	260	147	705	0	705	2 303	3 414
07 Mar	237	147	667	0	667	2 286	3 337
07 Abr	225	151	747	0	747	2 293	3 417

1	2	3	4	5=3+4	6	7=1+2+5+6
Non-monetary financial institutions	General Government	Deposits	Deposit-like instruments	Total	Private individuals ⁽²⁾	Total
Non-financial corporations						Total
Institutional sector						

(1) Até Janeiro de 2002 corresponde a moedas que não escudos e euros, a partir desta data, reflecte os saldos denominados em moedas que não euros. / Up to January 2002 corresponds to currencies other than escudos and euros, afterwards reflects balances denominated in currencies other than euros.

(2) Inclui emigrantes. / Includes emigrants.

B.5.3.1 DEPÓSITOS E EQUIPARADOS DE INSTITUIÇÕES FINANCEIRAS NÃO MONETÁRIAS, SOCIEDADES NÃO FINANCEIRAS E PARTICULARES EM OUTRAS IFM

DEPOSITS AND DEPOSIT-LIKE INSTRUMENTS OF NON-MONETARY FINANCIAL INSTITUTIONS, NON-FINANCIAL CORPORATIONS AND PRIVATE INDIVIDUALS WITH OTHER MFI

Por distrito / região autónoma - Saldos em fim de ano

By administrative region - End-of-year figures

Fonte / Source: Banco de Portugal

10⁶ euros

	Aveiro	Beja	Braga	Bragança	Castelo Branco	Coimbra	Évora	Faro	Guarda	Leiria	Lisboa	Portalegre
1	2	3	4	5	6	7	8	9	10	11	12	
02 Dez	5 097	1 099	5 394	1 139	1 602	3 407	1 375	3 815	1 482	3 748	39 306	927
03 Dez	5 158	1 160	5 621	1 156	1 650	3 527	1 404	3 924	1 507	3 822	41 568	896
04 Dez	5 361	1 213	5 945	1 204	1 710	3 548	1 490	4 037	1 540	3 975	43 472	913
05 Dez	5 550	1 206	6 159	1 281	1 796	3 667	1 467	4 352	1 611	4 162	52 788	945
06 Dez	5 735	1 266	6 400	1 318	1 848	3 778	1 565	4 706	1 666	4 323	61 407	975

	Porto	Santarém	Setúbal	Viana do Castelo	Vila Real	Viseu	Açores	do qual / of which: Off-shore	Madeira	do qual / of which: Off-shore	Total
13	14	15	16	17	18	19	20	21	22	23=1+...+19+21	
02 Dez	15 519	3 202	4 907	1 906	1 542	2 690	1 529	0	4 089	2 120	103 774
03 Dez	15 927	3 222	5 256	1 906	1 544	2 778	1 602	0	3 406	1 392	107 033
04 Dez	16 751	3 317	5 539	1 981	1 594	2 923	1 667	0	4 083	1 809	112 262
05 Dez	18 886	3 454	5 854	2 039	1 655	3 017	2 078	0	5 634	2 915	127 600
06 Dez	19 426	3 560	5 979	2 112	1 727	3 107	2 172	0	6 167	3 002	139 237

B.5.3.2 DEPÓSITOS E EQUIPARADOS DE EMIGRANTES EM OUTRAS INSTITUIÇÕES FINANCEIRAS MONETÁRIAS

Por distrito / região autónoma - Saldos em fim de ano

DEPOSITS AND DEPOSIT-LIKE INSTRUMENTS OF EMIGRANTS WITH OTHER MONETARY FINANCIAL INSTITUTIONS

By administrative region - End-of-year figures

Fonte / Source: Banco de Portugal

10⁶ euros

	Aveiro	Beja	Braga	Bragança	Castelo Branco	Coimbra	Évora	Faro	Guarda	Leiria	Lisboa	Portalegre
	1	2	3	4	5	6	7	8	9	10	11	12
02 Dez	547	86	597	242	275	334	48	286	487	520	682	47
03 Dez	525	88	582	232	268	312	47	291	469	504	605	36
04 Dez	454	83	524	211	236	283	42	269	423	451	532	35
05 Dez	443	79	478	187	216	266	42	252	367	409	548	33
06 Dez	406	76	462	176	197	249	43	234	343	372	505	32

	Porto	Santarém	Setúbal	Viana do Castelo	Vila Real	Viseu	Açores	do qual / of which: Off-shore	Madeira	do qual / of which: Off-shore	Total
	13	14	15	16	17	18	19	20	21	22	23=1+...+19+21
02 Dez	533	271	190	581	475	597	230	117	3 998	3 559	11 027
03 Dez	500	272	187	569	449	579	220	104	3 549	3 196	10 282
04 Dez	461	250	170	527	419	528	213	100	3 173	2 829	9 287
05 Dez	407	235	163	500	378	485	230	102	2 072	1 701	7 792
06 Dez	388	217	160	457	352	464	226	102	1 918	1 579	7 276



B.6 Detalhes dos activos e passivos das outras instituições financeiras monetárias face a não residentes

B.6 Details of the assets and liabilities of other monetary financial institutions vis-à-vis non-residents

B.6.2 **ACTIVOS E PASSIVOS DAS OUTRAS INSTITUIÇÕES FINANCEIRAS MONETÁRIAS FACE A NÃO RESIDENTES⁽¹⁾**

ASSETS AND LIABILITIES OF OTHER MONETARY FINANCIAL INSTITUTIONS VIS-À-VIS NON-RESIDENTS⁽¹⁾

Por moeda - Saldos em fim de trimestre

By currency - End-of-quarter figures

Fonte / Source: Banco de Portugal

10⁶ euros

	Activos							Passivos							
	Instituições financeiras monetárias			Sector não monetário				Total	Instituições financeiras monetárias			Sector não monetário			
	Euro ⁽²⁾⁽³⁾	Outras moedas	Total	Euro ⁽²⁾	Outras moedas	Total	Euro ⁽²⁾		Outras moedas	Total	Euro ⁽²⁾	Outras moedas	Total	Total	
	1	2	3=1+2	4	5	6=4+5	7=3+6	8	9	10=8+9	11	12	13=11+12	14=10+13	
01	Dez	28 764	16 955	45 718	10 875	3 753	14 628	60 347	65 323	19 199	84 522	8 834	2 311	11 145	95 667
02	Mar	28 881	18 663	47 544	11 762	3 728	15 490	63 034	63 272	18 682	81 953	12 898	3 792	16 690	98 644
	Jun	34 947	15 987	50 934	11 112	3 459	14 572	65 506	68 792	16 782	85 574	15 971	3 086	19 057	104 631
	Set	34 409	15 655	50 064	11 102	3 409	14 510	64 574	70 535	18 037	88 571	13 967	2 431	16 398	104 969
	Dez	30 414	14 154	44 568	11 202	3 265	14 467	59 035	71 481	19 382	90 863	9 659	1 479	11 137	102 000
03	Mar	32 675	14 155	46 830	11 377	3 417	14 794	61 624	73 070	20 053	93 123	9 938	2 462	12 400	105 523
	Jun	35 884	14 087	49 971	11 824	2 960	14 784	64 755	78 955	20 549	99 504	10 617	3 533	14 150	113 654
	Set	40 296	14 907	55 204	12 868	3 079	15 946	71 150	82 737	21 014	103 751	11 724	3 729	15 453	119 204
	Dez	39 656	11 717	51 373	15 552	2 709	18 262	69 635	83 844	18 802	102 646	10 766	2 774	13 539	116 185
04	Mar	43 542	15 392	58 934	15 034	2 835	17 869	76 803	85 018	20 397	105 415	12 916	3 345	16 262	121 677
	Jun	40 846	15 708	56 554	16 143	2 895	19 037	75 592	85 518	19 585	105 103	14 192	3 999	18 192	123 295
	Set	38 440	13 990	52 429	16 450	2 892	19 342	71 771	84 653	17 980	102 633	13 586	3 796	17 382	120 015
	Dez	39 146	11 712	50 858	20 568	2 491	23 060	73 918	84 332	16 061	100 393	14 461	3 219	17 680	118 073
05	Mar	38 567	14 123	52 690	19 546	2 404	21 949	74 639	85 455	15 107	100 562	15 401	3 820	19 221	119 783
	Jun	38 626	14 351	52 977	20 178	3 569	23 747	76 724	87 957	18 809	106 767	14 915	2 324	17 240	124 006
	Set	41 962	15 967	57 929	19 442	3 774	23 215	81 145	88 985	19 671	108 656	17 964	2 863	20 826	129 482
	Dez	40 358	14 175	54 532	23 077	2 756	25 833	80 365	90 073	19 154	109 227	16 771	2 249	19 020	128 248
06	Mar	43 771	15 568	59 339	24 252	2 705	26 956	86 295	96 714	20 020	116 734	18 727	4 389	23 116	139 850
	Jun	42 348	14 342	56 690	23 236	3 202	26 438	83 128	98 661	22 510	121 172	17 412	3 349	20 760	141 932
	Set	43 673	14 457	58 129	17 360	3 545	20 905	79 035	104 199	22 223	126 422	17 157	2 846	20 003	146 425
	Dez	47 513	16 568	64 081	17 633	3 271	20 904	84 985	108 219	22 459	130 679	17 138	2 785	19 923	150 601
07	Mar	45 810	15 472	61 282	17 538	3 551	21 089	82 371	106 585	24 412	130 998	16 627	4 129	20 755	151 753

(1) Não inclui passivos por títulos emitidos. / Excludes liabilities for securities issued.
 (2) Inclui saldos nas denominações nacionais do euro. / Includes balances expressed in the national denominations of the euro.
 (3) Não inclui notas e moedas denominadas em euros na posse das Outras IFM que são consideradas uma disponibilidade face ao Banco de Portugal. / Does not include notes and coins denominated in euros held by Other MFI, which are viewed as an asset vis-à-vis the Banco de Portugal.

B.6.3.1 **ACTIVOS DAS OUTRAS INSTITUIÇÕES FINANCEIRAS MONETÁRIAS FACE A INSTITUIÇÕES FINANCEIRAS MONETÁRIAS NÃO RESIDENTES**

ASSETS OF OTHER MONETARY FINANCIAL INSTITUTIONS VIS-À-VIS NON-RESIDENT MONETARY FINANCIAL INSTITUTIONS

Por país - Saldos em fim de trimestre

By country - End-of-quarter figures

Fonte / Source: Banco de Portugal

10⁶ euros

		Outros países da área do euro ⁽¹⁾	Outros países da União Europeia	Países fora da União Europeia	Total	Por memória:							
						Alemanha	Espanha	França	Itália	Luxemburgo	Reino Unido	Brasil	EUA
						1	2	3	4=1+2+3	5	6	7	8
01	Dez	23 760	5 427	16 531	45 719	4 791	4 937	3 135	8 021	1 070	4 559	658	1 596
02	Mar	27 670	5 181	14 694	47 544	5 882	3 112	3 754	9 142	1 776	4 479	647	1 970
	Jun	30 881	5 143	14 911	50 934	5 753	3 607	3 059	9 264	3 411	4 629	645	1 274
	Set	30 901	5 717	13 446	50 064	4 583	4 234	3 140	8 957	3 466	5 079	538	1 012
	Dez	24 928	6 286	13 354	44 568	4 391	3 871	3 129	8 591	1 581	5 517	411	1 645
03	Mar	27 720	6 413	12 698	46 831	4 663	3 297	4 218	8 635	1 891	5 718	467	1 372
	Jun	30 460	7 618	11 893	49 971	6 151	4 386	3 152	8 335	2 223	6 202	508	1 255
	Set	33 677	8 596	12 931	55 204	7 033	6 643	3 792	8 560	2 354	7 809	443	1 071
	Dez	31 474	7 501	12 398	51 373	5 203	5 005	6 007	9 483	1 984	6 640	407	1 057
04	Mar	35 443	9 801	13 690	58 934	7 160	2 877	5 734	10 981	2 300	8 394	414	1 583
	Jun	35 712	8 729	12 113	56 554	7 203	4 465	6 196	9 738	3 199	7 616	380	1 466
	Set	33 456	7 438	11 535	52 429	5 912	5 097	4 310	9 695	3 667	6 723	388	1 275
	Dez	30 620	8 638	11 600	50 858	6 334	3 130	5 517	9 161	1 735	6 775	460	1 058
05	Mar	33 067	7 484	12 139	52 690	6 159	4 656	4 991	8 074	2 613	6 155	650	1 023
	Jun	30 643	9 111	13 223	52 977	4 801	4 441	4 955	7 781	2 155	8 059	803	1 307
	Set	35 553	8 832	13 544	57 929	7 665	5 520	4 123	8 386	643	7 270	756	1 312
	Dez	30 459	10 871	13 203	54 532	7 405	5 817	5 413	4 668	601	9 575	800	1 174
06	Mar	34 552	9 381	15 406	59 339	7 626	6 097	4 603	5 253	1 200	7 928	914	1 476
	Jun	31 257	10 331	15 102	56 690	6 110	5 558	5 485	4 553	1 596	9 252	778	1 280
	Set	32 560	10 360	15 210	58 129	5 299	7 127	6 460	5 711	1 984	8 830	802	1 474
	Dez	37 393	10 591	16 097	64 081	6 603	8 711	6 444	4 771	2 543	8 486	879	1 522
07	Mar	36 075	9 524	15 683	61 282	8 957	7 592	6 401	4 288	1 236	8 011	907	1 533

(1) Não inclui notas e moedas denominadas em euros na posse das Outras IFM que são consideradas uma disponibilidade face ao Banco de Portugal. / Does not include notes and coins denominated in euros held by Other MFI, which are viewed as an asset vis-à-vis the Banco de Portugal.

B.6.3.2 PASSIVOS DAS OUTRAS INSTITUIÇÕES FINANCEIRAS MONETÁRIAS FACE A INSTITUIÇÕES FINANCEIRAS MONETÁRIAS NÃO RESIDENTES⁽¹⁾

LIABILITIES OF OTHER MONETARY FINANCIAL INSTITUTIONS VIS-À-VIS NON-RESIDENT MONETARY FINANCIAL INSTITUTIONS⁽¹⁾

Por país - Saldos em fim de trimestre

By country - End-of-quarter figures

Fonte / Source: Banco de Portugal

10⁶ euros

	Outros países da área do euro	Outros países da União Europeia	Países fora da União Europeia	Total	Por memória:							
					Alemanha	Espanha	França	Itália	Luxemburgo	Reino Unido	Brasil	EUA
	1	2	3	4=1+2+3	5	6	7	8	9	10	11	12
01 Dez	32 351	13 382	38 790	84 523	8 527	7 393	8 413	844	2 843	12 673	57	3 601
01 Mar	31 159	13 095	37 700	81 953	8 251	7 606	8 251	585	2 266	12 455	64	2 682
Jun	32 132	13 225	40 217	85 574	9 137	6 965	8 417	588	2 708	12 461	50	2 305
Set	35 213	12 855	40 503	88 571	9 922	7 479	9 096	638	3 157	12 166	77	2 557
02 Dez	36 069	13 939	40 856	90 863	10 221	7 448	10 309	1 067	2 528	13 169	1	2 404
02 Mar	38 147	14 527	40 449	93 123	10 539	7 497	11 463	928	2 750	13 627	51	2 084
Jun	41 068	15 780	42 656	99 504	10 993	8 548	12 201	904	3 190	14 819	134	2 728
Set	41 562	17 116	45 072	103 751	11 090	8 434	12 479	1 156	2 959	16 067	260	3 117
03 Dez	41 172	16 528	44 946	102 646	9 561	10 317	13 163	946	2 503	15 623	414	2 253
03 Mar	40 829	16 128	48 458	105 415	9 007	8 934	14 878	660	2 689	15 493	384	2 522
Jun	42 267	15 818	47 018	105 103	8 183	10 885	15 855	450	2 295	15 111	211	1 754
Set	39 347	13 901	49 385	102 633	7 948	10 967	13 285	770	2 088	13 188	51	1 424
04 Dez	37 899	13 356	49 138	100 393	7 943	10 089	12 465	495	2 397	12 700	252	1 666
04 Mar	37 526	12 209	50 827	100 562	7 935	10 751	12 586	398	2 205	11 684	292	1 470
Jun	39 428	14 473	52 866	106 767	7 992	11 961	11 552	750	2 761	13 936	119	1 398
Set	40 907	13 200	54 549	108 656	8 559	12 210	12 570	812	2 465	12 522	212	1 704
05 Dez	42 356	14 281	52 591	109 227	8 436	14 350	12 170	663	1 933	13 170	79	1 093
05 Mar	45 727	15 139	55 868	116 734	8 858	15 975	12 278	645	2 616	14 312	5	977
Jun	48 203	16 499	56 470	121 172	8 718	17 414	13 446	656	2 889	15 495	2	1 116
Set	47 700	17 181	61 542	126 422	8 497	17 056	13 045	744	2 427	16 352	3	1 126
06 Dez	47 592	18 801	64 286	130 679	9 944	15 686	14 446	601	2 075	17 832	2	818
06 Mar	49 724	14 776	66 497	130 998	10 640	15 949	13 277	604	2 407	13 823	85	1 180

	1	2	3	4=1+2+3	5	6	7	8	9	10	11	12
	Euro area	Other European Union countries	Non-European Union countries	Total	Germany	Spain	France	Italy	Luxembourg	United Kingdom	Brazil	USA
Memo items:												

(1) Não inclui passivos por títulos emitidos. / Excludes liabilities for securities issued.

B.6.3.3 ACTIVOS DAS OUTRAS INSTITUIÇÕES FINANCEIRAS MONETÁRIAS FACE AO SECTOR NÃO MONETÁRIO NÃO RESIDENTE

ASSETS OF OTHER MONETARY FINANCIAL INSTITUTIONS VIS-À-VIS NON-RESIDENT NON-MONETARY SECTOR

Por país - Saldos em fim de trimestre

By country - End-of-quarter figures

Fonte / Source: Banco de Portugal

10⁶ euros

	Outros países da área do euro	Outros países da União Europeia	Países fora da União Europeia	Total	Por memória:							
					Alemanha	Espanha	França	Itália	Luxemburgo	Reino Unido	Brasil	EUA
	1	2	3	4=1+2+3	5	6	7	8	9	10	11	12
01 Dez	6 097	2 870	5 661	14 628	439	2 726	251	-88	569	2 656	516	582
01 Mar	6 933	2 757	5 800	15 490	317	3 029	284	74	555	2 562	464	527
Jun	6 383	2 671	5 517	14 572	211	2 844	307	-131	460	2 476	480	504
Set	6 365	2 553	5 593	14 511	298	2 250	338	159	860	2 328	560	675
02 Dez	6 520	2 623	5 325	14 467	584	2 060	499	340	656	2 401	525	532
02 Mar	6 837	2 614	5 342	14 794	848	2 314	539	81	750	2 353	617	444
Jun	7 228	2 838	4 718	14 784	440	2 286	671	290	689	2 551	461	447
Set	7 999	3 104	4 844	15 946	777	2 219	790	189	812	2 786	406	547
03 Dez	10 548	2 336	5 378	18 262	607	2 436	718	361	859	2 055	401	667
03 Mar	10 686	2 225	4 958	17 869	930	2 332	858	491	845	1 901	366	663
Jun	11 884	1 773	5 381	19 037	1 140	2 644	844	492	912	1 338	397	735
Set	12 208	1 480	5 654	19 342	908	2 548	798	515	732	977	410	877
04 Dez	15 643	1 535	5 882	23 060	918	2 603	823	423	660	1 042	346	752
04 Mar	15 293	1 473	5 183	21 949	844	2 448	818	533	517	905	371	813
Jun	15 999	1 371	6 376	23 747	874	2 599	959	812	568	848	398	1 094
Set	15 024	1 416	6 775	23 215	794	2 332	909	624	621	880	552	1 137
05 Dez	18 686	1 751	5 395	25 833	580	2 456	919	983	782	1 209	585	572
05 Mar	19 174	1 855	5 927	26 956	678	2 858	1 227	816	794	1 235	1 022	689
Jun	18 075	1 941	6 422	26 438	777	2 611	923	1 100	783	1 285	1 125	870
Set	12 082	2 151	6 673	20 905	694	3 121	979	1000	862	1 341	1 267	973
06 Dez	12 656	1 870	6 378	20 904	958	3 534	815	924	938	1 077	1 181	910
06 Mar	13 389	1 847	5 854	21 089	1 351	3 467	887	929	1 098	1 505	1 044	548

	1	2	3	4=1+2+3	5	6	7	8	9	10	11	12
	Euro area	Other European Union countries	Non-European Union countries	Total	Germany	Spain	France	Italy	Luxembourg	United Kingdom	Brazil	USA
Memo items:												

B.6.3.4 PASSIVOS DAS OUTRAS INSTITUIÇÕES FINANCEIRAS MONETÁRIAS FACE AO SECTOR NÃO MONETÁRIO NÃO RESIDENTE⁽¹⁾

LIABILITIES OF OTHER MONETARY FINANCIAL INSTITUTIONS VIS-À-VIS NON-RESIDENT NON-MONETARY SECTOR⁽¹⁾

Por país - Saldos em fim de trimestre

By country - End-of-quarter figures

Fonte / Source: Banco de Portugal

10⁶ euros

		Outros países da área do euro	Outros países da União Europeia	Países fora da União Europeia	Total	Por memória:							
						Alemanha	Espanha	França	Itália	Luxemburgo	Reino Unido	Brasil	EUA
		1	2	3	4=1+2+3	5	6	7	8	9	10	11	12
01	Dez	6 575	573	3 997	11 145	4 378	1 376	515	11	162	562	241	487
02	Mar	11 327	373	4 991	16 691	7 911	2 158	531	13	148	359	283	354
	Jun	14 037	325	4 695	19 058	11 147	1 801	502	12	236	313	267	236
	Set	12 122	271	4 006	16 399	9 340	1 842	433	40	229	254	243	221
03	Dez	6 671	283	4 185	11 138	4 488	1 449	238	36	275	274	194	194
	Mar	7 955	192	4 253	12 400	5 513	1 537	313	33	113	178	192	182
	Jun	9 782	192	4 176	14 150	7 447	1 625	350	35	104	177	194	177
04	Set	10 668	201	4 584	15 453	8 074	1 738	404	34	93	178	221	203
	Dez	8 216	327	4 996	13 539	6 026	1 396	482	39	104	316	226	241
	Mar	10 917	272	5 073	16 262	8 729	1 164	517	42	255	257	245	268
05	Jun	12 676	258	5 258	18 192	10 209	1 146	551	40	358	237	263	300
	Set	11 930	239	5 214	17 382	9 731	1 003	594	41	326	221	263	336
	Dez	11 809	256	5 615	17 680	9 538	1 050	612	64	249	243	280	303
06	Mar	13 171	325	5 724	19 221	10 164	1 199	643	62	405	306	261	264
	Jun	10 805	406	6 029	17 240	8 269	1 095	547	61	338	387	286	287
	Set	13 916	793	6 118	20 826	10 912	1 073	545	61	372	364	299	373
07	Dez	12 556	447	6 018	19 020	9 932	974	543	63	386	422	303	391
	Mar	15 920	940	6 257	23 116	12 727	1 382	563	57	367	385	296	381
	Jun	13 007	1 161	6 592	20 760	9 642	520	593	58	657	475	301	428
08	Set	12 056	1 127	6 820	20 003	8 755	855	639	352	403	471	297	394
	Dez	11 455	1 252	7 216	19 923	9 305	717	591	60	113	560	297	483
	Mar	12 801	672	7 283	20 755	9 901	848	559	64	620	623	264	407

	1	2	3	4=1+2+3	5	6	7	8	9	10	11	12
	Euro area	Other European Union countries	Non-European Union countries	Total	Germany	Spain	France	Italy	Luxembourg	United Kingdom	Brazil	USA
Memo items:												

(1) Não inclui passivos por títulos emitidos. / Excludes liabilities for securities issued.



B.7 Taxas de juro e rendibilidade das instituições financeiras monetárias

B.7 Monetary financial institutions' interest rates and profitability

Fonte / Source: Banco Central Europeu / European Central Bank

Níveis em percentagem por ano; variações em pontos percentuais / Levels in percentages per annum; changes in percentage points

Com efeitos a partir de ⁽¹⁾	Facilidade permanente de depósito		Facilidade permanente de cedência de liquidez		Com efeitos a partir de ⁽¹⁾	Operações principais de refinanciamento		
	Nível	Variação	Nível	Variação		Leilões de taxa fixa	Leilões de taxa variável	Variação
						Taxa fixa	Taxa mínima de proposta	
1	2	3	4	5	6	7		
99 Jan 1	2.00		4.50		99 Jan 1	3.00	-	
Jan 4 ⁽²⁾	2.75	0.75	3.25	-1.25			-	
Jan 22	2.00	-0.75	4.50	1.25			-	
Abr 9	1.50	-0.50	3.50	-1.00	Abr 14	2.50	-	-0.50
Nov 5	2.00	0.50	4.00	0.50	Nov 10	3.00	-	0.50
00 Feb 4	2.25	0.25	4.25	0.25	00 Feb 9	3.25	-	0.25
Mar 17	2.50	0.25	4.50	0.25	Mar 22	3.50	-	0.25
Abr 28	2.75	0.25	4.75	0.25	Mai 4	3.75	-	0.25
Mai 4							-	
Jun 9	3.25	0.50	5.25	0.50	Jun 15	4.25	-	
Jun 28 ⁽³⁾					Jun 28 ⁽³⁾	-	4.25	
Set 1	3.50	0.25	5.50	0.25	Set 6	-	4.50	0.25
Out 6	3.75	0.25	5.75	0.25	Out 11	-	4.75	0.25
01 Mai 11	3.50	-0.25	5.50	-0.25	01 Mai 15	-	4.50	-0.25
Ago 31	3.25	-0.25	5.25	-0.25	Set 5	-	4.25	-0.25
Set 18	2.75	-0.50	4.75	-0.50	Set 19	-	3.75	-0.50
Nov 9	2.25	-0.50	4.25	-0.50	Nov 14	-	3.25	-0.50
02 Dez 6	1.75	-0.50	3.75	-0.50	02 Dez 11	-	2.75	-0.50
03 Mar 7	1.50	-0.25	3.50	-0.25	03 Mar 12	-	2.50	-0.25
Jun 6	1.00	-0.50	3.00	0.50	Jun 9	-	2.00	-0.50
05 Dez 6	1.25	0.25	3.25	0.25	05 Dez 6	-	2.25	0.25
06 Mar 8	1.50	0.25	3.50	0.25	06 Mar 8	-	2.50	0.25
Jun 15	1.75	0.25	3.75	0.25	Jun 15	-	2.75	0.25
Ago 9	2.00	0.25	4.00	0.25	Ago 9	-	3.00	0.25
Out 11	2.25	0.25	4.25	0.25	Out 11	-	3.25	0.25
Dez 13	2.50	0.25	4.50	0.25	Dez 13	-	3.50	0.25
07 Mar 14	2.75	0.25	4.75	0.25	07 Mar 14	-	3.75	0.25
Jun 13	3.00	0.25	5.00	0.25	Jun 13	-	4.00	0.25

Date with effect from ⁽¹⁾	1	2	3	4	Date with effect from ⁽¹⁾	5	6	7
	Level	Change	Level	Change		Level	Level	Change
	Deposit facility		Marginal lending facility			Fixed rate	Minimum bid rate	
						Fixed rate tender	Variable rate tenders	
Main refinancing operations								

(1) O Conselho do BCE, no âmbito das decisões de política monetária, fixa simultaneamente as taxas de juro de facilidade permanente de depósito e de cedência de liquidez e a taxa mínima de proposta das operações principais de refinanciamento. Estas taxas têm efeito, salvo indicação em contrário, (i) no dia seguinte ao da reunião do Conselho do BCE para as facilidades permanentes e (ii) a partir da liquidação da primeira operação após aquela reunião para as operações principais de refinanciamento. / In the context of monetary policy decisions, the Governing Council of the ECB sets, on a simultaneous basis, the interest rates on the marginal lending and deposit facilities and the minimum bid rate on the main refinancing operations. Unless otherwise stated, these interest rates have effect from: (i) the day following the meeting of the Governing Council in the case of standing facilities and (ii) the settlement date of the first operation following the above meeting in the case of main refinancing operations.

(2) Em 22 de Dezembro de 1998, o BCE anunciou que, como medida excepcional, entre 4 e 21 de Janeiro de 1999, seria aplicado um corredor estreito de 50 pontos base entre a taxa de juro da facilidade permanente de cedência de liquidez e a taxa de juro da facilidade permanente de depósito, com o objectivo de facilitar a transição para o novo sistema pelos participantes no mercado. / On 22 December 1998 the ECB announced that, as an exceptional measure between 4 and 21 January 1999, a narrow corridor of 50 basis points would be applied between the interest rates for the marginal lending facility and the deposit facility, aimed at facilitating the transition to the new regime by market participants.

(3) Em 8 de Junho de 2000, o BCE anunciou que, a partir da operação a ser liquidada em 28 de Junho de 2000, as operações principais de refinanciamento do Eurosistema seriam realizadas sob a forma de leilões de taxa variável. A taxa mínima de proposta refere-se à taxa de juro mínima à qual as contrapartes deverão colocar as suas propostas. / On 8 June 2000 the ECB announced that, starting from the operation to be settled on 28 June 2000, the main refinancing operations of the Eurosystem would be conducted as variable rate tenders. The minimum bid rate refers to the minimum interest rate at which counterparties may place their bids.

B.7.1.1 TAXAS DE JURO SOBRE NOVAS OPERAÇÕES DE EMPRÉSTIMOS⁽¹⁾ CONCEDIDOS POR INSTITUIÇÕES FINANCEIRAS MONETÁRIAS A RESIDENTES NA ÁREA DO EURO

INTEREST RATES ON NEW LOANS⁽¹⁾ GRANTED BY MONETARY FINANCIAL INSTITUTIONS TO RESIDENTS IN THE EURO AREA

Médias ponderadas

Weighted averages

Fonte / Source: Banco de Portugal

Em percentagem / In percentages

	Sociedades não financeiras						Particulares									
	Operações até 1 milhão de euros			Operações acima de 1 milhão de euros			Para habitação			Para consumo			Para outros fins			
	Total	do qual:		Total	do qual:		Total	do qual:	TAEG ⁽³⁾	Total	do qual:		TAEG ⁽³⁾	Total	do qual:	
		com prazo de fixação inicial de taxa até 1 ano ⁽²⁾	com prazo de fixação inicial de taxa até 1 ano ⁽²⁾		com prazo de fixação inicial de taxa até 1 ano ⁽²⁾	com prazo de fixação inicial de taxa até 1 ano ⁽²⁾					com prazo de fixação inicial de taxa até 1 ano ⁽²⁾	com prazo de fixação inicial de taxa até 1 ano ⁽²⁾				
1	2	3	4	5	6	7	8	9	10	11	12	13				
03 Dez	5.64	5.63	3.59	3.59	3.47	3.43	4.04	8.93	8.59	8.96	10.08	7.10	6.95			
04 Dez	5.52	5.52	3.53	3.53	3.45	3.39	4.06	8.55	7.43	10.59	9.70	6.32	6.20			
05 Nov	5.85	5.84	3.81	3.81	3.43	3.40	4.18	8.29	7.89	8.80	9.36	6.72	6.51			
06 Dez	5.73	5.73	3.93	3.93	3.53	3.50	4.21	8.25	8.02	8.61	9.26	6.12	5.91			
06 Jan	5.83	5.84	3.95	3.95	3.59	3.56	4.26	8.22	7.76	8.92	9.63	6.27	6.46			
06 Fev	5.98	5.98	4.09	4.08	3.66	3.63	4.35	8.36	7.87	10.03	9.60	7.27	7.11			
06 Mar	6.05	6.05	3.86	3.88	3.71	3.68	4.38	8.77	7.73	12.78	9.87	6.77	6.67			
06 Abr	6.10	6.10	4.20	4.19	3.82	3.79	4.49	8.08	7.78	9.14	9.34	7.48	7.36			
06 Mai	6.12	6.12	4.23	4.24	3.90	3.87	4.56	8.13	7.72	8.84	9.50	7.24	7.16			
06 Jun	6.09	6.10	4.22	4.20	3.96	3.93	4.59	8.52	7.86	10.19	9.75	7.25	7.26			
06 Jul	6.23	6.23	4.61	4.60	3.94	3.92	4.61	8.47	7.54	10.25	9.69	5.24	5.13			
06 Ago	6.36	6.38	4.35	4.34	4.15	4.12	4.78	8.88	7.74	13.11	10.17	6.42	6.31			
06 Set	6.42	6.43	4.53	4.53	4.22	4.20	4.83	9.03	7.43	14.41	11.05	6.83	6.75			
06 Out	6.54	6.54	4.37	4.39	4.32	4.29	4.94	9.67	7.43	16.48	11.55	6.81	6.71			
06 Nov	6.61	6.61	4.63	4.63	4.38	4.36	5.05	10.63	7.52	17.70	12.56	7.23	7.20			
06 Dez	6.51	6.52	5.00	5.03	4.41	4.40	5.03	9.77	7.29	15.52	11.64	7.16	7.13			
07 Jan	6.76	6.77	5.07	5.09	4.39	4.37	5.05	10.38	7.96	15.84	12.19	7.73	7.68			
07 Fev	6.85	6.86	4.84	4.85	4.48	4.45	5.11	10.33	7.87	15.86	12.23	8.02	7.98			
07 Mar	6.82	6.82	5.05	5.06	4.52	4.49	5.12	10.21	8.09	15.40	12.19	7.85	7.86			
07 Abr	6.82	6.82	5.06	5.07	4.56	4.54	5.18	10.49	7.87	15.87	12.32	7.53	7.68			

1	2	3	4	5	6	7	8	9	10	11	12	13	
Total	with initial rate fixation up to 1 year ⁽²⁾	Total	with initial rate fixation up to 1 year ⁽²⁾	Total	with initial rate fixation up to 1 year ⁽²⁾	APRC ⁽³⁾	Total	with initial rate fixation up to 1 year ⁽²⁾	with initial rate fixation over 1 and up to 5 years ⁽²⁾	APRC ⁽³⁾	Total	with initial rate fixation up to 1 year ⁽²⁾	
of which:		of which:		of which:		For house purchases			Consumer credit			Other purposes	
Transactions up to and including EUR 1 million		Transactions over EUR 1 million											
Non-financial corporations						Private individuals							

(1) Operações denominadas em euros e excluindo os descobertos bancários. / Transactions denominated in euros and excluding bank overdrafts.

(2) Inclui operações a taxa variável. / Includes floating rate loans.

(3) Taxa anual de encargos efectiva global. / Annual percentage rate of charge.

Chama-se a atenção para o facto da desagregação por prazos usada neste Quadro corresponder aos prazos de fixação inicial da taxa de juro e não à maturidade contratual, que é o critério de desagregação aplicado às estatísticas das taxas de juro sobre saldos (ver Nota aos Quadros B.7.1.5 e B.7.1.6). Por exemplo, um novo empréstimo ao consumo a três anos com taxa de juro indexada, revista de 6 em 6 meses, é classificado neste Quadro no segmento "Empréstimos a particulares para consumo com prazo de fixação inicial de taxa até 1 ano", enquanto que um outro novo empréstimo ao consumo a três anos com taxa de juro fixa é classificado neste mesmo Quadro no segmento "Empréstimos a particulares para consumo com prazo de fixação inicial de taxa de 1 a 5 anos"; nos Quadros B.7.1.5 e B.7.1.6 estas duas operações são, em ambos os casos, classificadas no segmento "Empréstimos a particulares para consumo e outros fins - operações de 1 a 5 anos".

Saliente-se, ainda, que as taxas de juro das novas operações de empréstimos apresentadas neste Quadro, por serem agregadas com recurso exclusivo aos montantes das operações e por estarem desagregadas por prazo de fixação inicial de taxa e não por prazo contratual, não podem ser interpretadas como o contributo na margem para as taxas de juro dos saldos (ver Notas no fim da publicação relativas a este Capítulo). Tal implica, nomeadamente, que se perde o significado habitual dos spreads face aos indexantes relevantes.

It should be noted that the maturity breakdown used in this Table refers to the initial rate fixation period and not to the original maturity, which is the criterion applied to interest rate statistics on outstanding amounts (see Note to Tables B.7.1.5 and B.7.1.6). For example, a new consumer credit at 3 years with indexed interest rate, revised every 6 months, is classified in this Table in the segment "Consumer credit to private individuals with an initial rate fixation up to 1 year", whereas another new consumer credit at 3 years with fixed interest rate is classified under "Consumer credit to private individuals with an initial rate fixation over 1 and up to 5 years"; in Tables B.7.1.5 and B.7.1.6 these transactions are both recorded under "Consumer credit and loans to other purposes to private individuals - over 1 and up to 5 years".

Additionally, given that the interest rates on new business loans presented in this Table are weighted only by volumes and that the breakdown refers to the initial rate fixation period and not to the original maturity, the interest rates on new business should not be interpreted as a contribute at the margin to the interest rates on outstanding amounts (see Notes to this Chapter at the end of this publication). In particular, this implies that the usual meaning of spreads vis-à-vis the relevant reference rates is lost.

**B.7.1.2 MONTANTES DE NOVAS OPERAÇÕES DE EMPRÉSTIMOS⁽¹⁾
CONCEDIDOS POR INSTITUIÇÕES FINANCEIRAS MONETÁRIAS
A RESIDENTES NA ÁREA DO EURO**

**NEW LOANS⁽¹⁾ GRANTED BY MONETARY FINANCIAL
INSTITUTIONS TO RESIDENTS IN THE EURO AREA**

Volumes mensais

Monthly volumes

Fonte / Source: Banco de Portugal

10⁶euros

	Sociedades não financeiras				Particulares						
	Operações até 1 milhão de euros		Operações acima de 1 milhão de euros		Para habitação		Para consumo			Para outros fins	
	Total	do qual:	Total	do qual:	Total	do qual:	Total	do qual:	do qual:	Total	do qual:
		com prazo de fixação inicial de taxa até 1 ano ⁽²⁾		com prazo de fixação inicial de taxa até 1 ano ⁽²⁾		com prazo de fixação inicial de taxa até 1 ano ⁽²⁾		com prazo de fixação inicial de taxa de 1 a 5 anos ⁽²⁾	com prazo de fixação inicial de taxa até 1 ano ⁽²⁾		
1	2	3	4	5	6	7	8	9	10	11	
03 Dez	2 753	2 698	3 369	3 354	1 604	1 592	417	256	101	473	438
04 Dez	3 286	3 222	4 338	4 284	1 870	1 770	463	296	76	753	699
05 Nov	2 635	2 603	1 924	1 899	1 559	1 548	320	222	37	577	529
Dez	2 909	2 863	3 379	3 330	1 695	1 671	385	252	53	651	604
06 Jan	2 555	2 523	2 263	2 260	1 582	1 557	283	183	35	591	479
Fev	2 296	2 259	1 755	1 719	1 412	1 388	320	218	37	380	345
Mar	2 753	2 719	2 263	2 196	1 776	1 747	421	276	62	505	458
Abr	2 163	2 141	2 278	2 246	1 331	1 310	437	341	34	338	312
Mai	2 045	2 014	1 727	1 665	1 629	1 610	423	282	52	357	315
Jun	2 604	2 571	3 042	2 867	1 604	1 588	437	277	65	503	460
Jul	2 507	2 467	2 394	2 346	1 547	1 533	401	229	58	865	835
Ago	2 366	2 309	2 302	2 268	1 476	1 461	385	230	47	607	575
Set	2 331	2 304	2 200	2 175	1 483	1 470	340	192	48	811	780
Out	2 551	2 525	3 640	3 535	1 481	1 470	379	195	65	695	662
Nov	2 461	2 435	2 287	2 137	1 523	1 513	317	125	70	628	573
Dez	2 709	2 661	3 431	3 138	1 547	1 538	276	119	55	849	806
07 Jan	2 443	2 413	2 410	2 311	1 353	1 345	267	103	61	651	618
Fev	2 150	2 124	2 005	1 945	1 234	1 221	261	97	59	444	404
Mar	2 649	2 601	2 020	2 011	1 557	1 537	324	110	67	578	509
Abr	2 264	2 234	2 202	2 162	1 344	1 331	308	115	74	532	441

	1	2	3	4	5	6	7	8	9	10	11
	Total	with initial rate fixation up to 1 year ⁽²⁾	Total	with initial rate fixation up to 1 year ⁽²⁾	Total	with initial rate fixation up to 1 year ⁽²⁾	Total	with initial rate fixation up to 1 year ⁽²⁾	with initial rate fixation over 1 and up to 5 years ⁽²⁾	Total	with initial rate fixation up to 1 year ⁽²⁾
	of which:		of which:		of which:		of which:		of which:	of which:	
	Transactions up to and including EUR 1 million		Transactions over EUR 1 million		For house purchases		Consumer credit			Other purposes	
	Non-financial corporations				Private individuals						

(1) Operações denominadas em euros e excluindo os descobertos bancários. / Transactions denominated in euros and excluding bank overdrafts.

(2) Inclui operações a taxa variável. / Includes floating rate loans.

Chama-se a atenção para o facto da desagregação por prazos usada neste Quadro corresponder aos prazos de fixação inicial da taxa de juro e não à maturidade contratual, que é o critério de desagregação aplicado às estatísticas das taxas de juro sobre saldos (ver Nota aos Quadros B.7.1.5 e B.7.1.6). Por exemplo, um novo empréstimo ao consumo a três anos com taxa de juro indexada, revista de 6 em 6 meses, é classificado neste Quadro no segmento "Empréstimos a particulares para consumo com prazo de fixação inicial de taxa até 1 ano", enquanto que um outro novo empréstimo ao consumo a três anos com taxa de juro fixa é classificado neste mesmo Quadro no segmento "Empréstimos a particulares para consumo com prazo de fixação inicial de taxa de 1 a 5 anos"; nos Quadros B.7.1.5 e B.7.1.6 estas duas operações são, em ambos os casos, classificadas no segmento "Empréstimos a particulares para consumo e outros fins - operações de 1 a 5 anos".

It should be noted that the maturity breakdown used in this Table refers to the initial rate fixation period and not to the original maturity, which is the criterion applied to interest rate statistics on outstanding amounts (see Note to Tables B.7.1.5 and B.7.1.6). For example, a new consumer credit at 3 years with indexed interest rate, revised every 6 months, is classified in this Table in the segment "Consumer credit to private individuals with an initial rate fixation up to 1 year", whereas another new consumer credit at 3 years with fixed interest rate is classified under "Consumer credit to private individuals with an initial rate fixation over 1 and up to 5 years"; in Tables B.7.1.5 and B.7.1.6 these transactions are both recorded under "Consumer credit and loans to other purposes to private individuals - over 1 and up to 5 years".

B.7.1.3 TAXAS DE JURO SOBRE NOVAS OPERAÇÕES DE DEPÓSITOS COM PRAZO ACORDADO⁽¹⁾ DE RESIDENTES NA ÁREA DO EURO EM INSTITUIÇÕES FINANCEIRAS MONETÁRIAS

Médias ponderadas

Fonte / Source: Banco de Portugal

INTEREST RATES ON NEW DEPOSITS WITH AGREED MATURITY⁽¹⁾ PLACED BY RESIDENTS IN THE EURO AREA WITH MONETARY FINANCIAL INSTITUTIONS

Weighted averages

Em percentagem / In percentages

		Sociedades não financeiras		Particulares		
		Total	do qual:	Total	do qual:	
			Até 1 ano		Até 1 ano	
1	2	3	4			
03	Dez	2.15		2.15	1.86	1.85
04	Dez	2.21		2.20	1.89	1.89
05	Nov	2.18		2.18	1.93	1.94
	Dez	2.40		2.40	1.99	1.98
06	Jan	2.36		2.36	1.99	1.99
	Fev	2.39		2.39	2.03	2.03
	Mar	2.34		2.32	2.22	2.21
	Abr	2.63		2.63	2.20	2.20
	Mai	2.66		2.66	2.25	2.22
	Jun	2.87		2.87	2.29	2.28
	Jul	2.83		2.84	2.52	2.51
	Ago	2.96		2.96	2.62	2.59
	Set	3.05		3.05	2.67	2.67
	Out	3.26		3.26	2.91	2.91
	Nov	3.44		3.44	3.08	3.07
	Dez	3.84		3.84	3.25	3.27
07	Jan	3.62		3.63	3.23	3.24
	Fev	3.62		3.62	3.23	3.21
	Mar	3.75		3.75	3.33	3.33
	Abr	3.76		3.74	3.46	3.45

	1	2	3	4				
					Total	Up to 1 year	Total	Up to 1 year
						of which:		of which:
Non-financial corporations			Private individuals					

(1) Operações denominadas em euros relativas a depósitos a prazo e de poupança e equiparados a depósitos (excluindo acordos de recompra e depósitos com pré-aviso). / Transactions denominated in euros regarding deposits with agreed maturity, savings' deposits and deposit-like instruments (excluding repurchase agreements and deposits redeemable at notice).

As taxas de juro das novas operações de depósito apresentadas neste Quadro, por serem agregadas com recurso exclusivo aos montantes das operações, não podem ser interpretadas como o contributo na margem para as taxas de juro dos saldos (ver Notas no fim da publicação relativas a este Capítulo). Tal implica, nomeadamente, que se perde o significado habitual dos *spreads* face aos indexantes relevantes.

Given that the interest rates on new business loans presented in this Table are weighted only by volumes and that the breakdown refers to the initial rate fixation period of the rate and not to the original maturity, the interest rates on new business should not be interpreted as a contribute at the margin to the interest rates on outstanding amounts (see Notes to this Chapter at the end of this publication). In particular, this implies that the usual

B.7.1.4 MONTANTES DE NOVAS OPERAÇÕES DE DEPÓSITOS COM PRAZO ACORDADO⁽¹⁾ DE RESIDENTES NA ÁREA DO EURO EM INSTITUIÇÕES FINANCEIRAS MONETÁRIAS

Volumes mensais

Fonte / Source: Banco de Portugal

NEW DEPOSITS WITH AGREED MATURITY⁽¹⁾ PLACED BY RESIDENTS IN THE EURO AREA WITH MONETARY FINANCIAL INSTITUTIONS

Monthly volumes

10⁶ euros

		Sociedades não financeiras		Particulares		
		Total	do qual:	Total	do qual:	
			Até 1 ano		Até 1 ano	
1	2	3	4			
03	Dez	4 488		4 478	8 446	7 879
04	Dez	11 878		11 854	10 153	9 305
05	Nov	9 042		9 033	5 992	5 623
	Dez	10 676		10 659	6 063	5 543
06	Jan	11 452		11 338	6 760	6 118
	Fev	8 091		8 048	5 512	5 161
	Mar	10 263		10 199	6 797	6 338
	Abr	9 122		9 108	4 969	4 706
	Mai	10 087		10 067	5 562	5 080
	Jun	8 954		8 921	5 725	5 342
	Jul	7 437		7 409	7 118	6 860
	Ago	10 293		10 273	7 648	7 127
	Set	9 534		9 517	7 576	7 183
	Out	8 325		8 303	7 802	7 412
	Nov	8 959		8 944	7 508	7 170
	Dez	10 651		10 628	7 990	7 592
07	Jan	11 424		11 397	8 816	8 238
	Fev	8 800		8 772	6 988	6 616
	Mar	8 175		8 144	7 063	6 707
	Abr	10 305		10 156	7 120	6 779

	1	2	3	4				
					Total	Up to 1 year	Total	Up to 1 year
						of which:		of which:
Non-financial corporations			Private individuals					

(1) Operações denominadas em euros relativas a depósitos a prazo e de poupança e equiparados a depósitos (excluindo acordos de recompra e depósitos com pré-aviso). / Transactions denominated in euros regarding deposits with agreed maturity, savings' deposits and deposit-like instruments (excluding repurchase agreements and deposits redeemable at notice).

**B.7.1.5 TAXAS DE JURO DE SALDOS DE EMPRÉSTIMOS⁽¹⁾
CONCEDIDOS POR INSTITUIÇÕES FINANCEIRAS MONETÁRIAS
A RESIDENTES NA ÁREA DO EURO**

**INTEREST RATES ON OUTSTANDING AMOUNTS OF LOANS⁽¹⁾
GRANTED BY MONETARY FINANCIAL INSTITUTIONS TO
RESIDENTS IN THE EURO AREA**

Médias ponderadas

Weighted averages

Fonte / Source: Banco de Portugal

Em percentagem / In percentages

		Sociedades não financeiras			Particulares					Por memória: descobertos bancários	
					Habitação		Consumo e outros fins			Sociedades não financeiras	Particulares
					Total	do qual:	Até 1 ano ⁽²⁾	De 1 a 5 anos ⁽²⁾	A mais de 5 anos ⁽²⁾		
Até 1 ano ⁽²⁾	De 1 a 5 anos ⁽²⁾	A mais de 5 anos ⁽²⁾	A mais de 5 anos ⁽²⁾	9		10					
1	2	3	4	5	6	7	8	9	10		
03	Dez	4.61	4.15	4.14	3.84	3.82	8.94	7.85	6.74	4.29	9.80
04	Dez	4.53	4.17	4.08	3.78	3.75	8.74	7.88	6.49	4.26	9.48
05	Nov	4.60	4.14	4.09	3.66	3.64	9.17	7.52	6.76	4.23	10.15
	Dez	4.69	4.21	4.18	3.73	3.71	8.93	7.47	6.92	4.28	9.79
06	Jan	4.82	4.28	4.22	3.82	3.79	9.34	7.43	6.89	4.52	10.41
	Fev	4.84	4.33	4.26	3.87	3.85	9.52	7.46	6.92	4.56	10.70
	Mar	4.98	4.44	4.36	3.96	3.94	9.32	7.58	6.98	4.62	10.32
	Abr	5.07	4.51	4.44	4.04	4.03	9.44	7.63	7.03	4.74	10.54
	Mai	5.18	4.58	4.50	4.13	4.11	9.55	7.66	6.98	4.93	10.65
	Jun	5.19	4.69	4.62	4.22	4.20	9.71	7.68	7.07	4.85	10.88
	Jul	5.24	4.77	4.68	4.29	4.28	9.55	7.69	7.13	4.96	11.00
	Ago	5.25	4.83	4.81	4.39	4.37	9.41	8.23	7.21	4.98	11.20
	Set	5.38	4.91	4.86	4.49	4.47	10.15	8.07	7.25	5.11	11.42
	Out	5.49	5.02	4.97	4.61	4.59	10.33	8.03	7.32	5.24	11.72
	Nov	5.57	5.08	5.03	4.71	4.69	10.37	8.06	7.33	5.31	11.72
	Dez	5.72	5.17	5.16	4.79	4.78	9.88	8.07	7.37	5.55	10.91
07	Jan	5.75	5.26	5.25	4.85	4.83	9.96	8.27	7.40	5.52	11.02
	Fev	5.79	5.30	5.29	4.88	4.86	10.57	8.47	7.45	5.56	12.08
	Mar	5.85	5.39	5.35	4.91	4.90	10.52	8.49	7.56	5.61	11.96
	Abr	5.96	5.43	5.41	4.99	4.98	10.78	8.49	7.60	5.77	12.54

(1) Operações denominadas em euros. / Transactions denominated in euros.

(2) O prazo relevante é o prazo contratual das operações. / Breakdown by original maturity.

Chama-se a atenção para o facto da desagregação por prazos usada neste Quadro corresponder à maturidade contratual, enquanto nos Quadros B.7.1.1 e B.7.1.2, relativos a novas operações, o critério de desagregação respeita aos prazos de fixação inicial da taxa de juro (ver Nota aos Quadros B.7.1.1 e B.7.1.2). Por exemplo, tanto um empréstimo ao consumo a três anos com taxa de juro fixa são classificados neste Quadro no mesmo segmento, ou seja em "Empréstimos a particulares para consumo e outros fins - operações de 1 a 5 anos", enquanto nos Quadros B.7.1.1 e B.7.1.2 estas duas operações são classificadas em segmentos distintos, respectivamente em "Empréstimos a particulares para consumo com prazo de fixação inicial de taxa até 1 ano" e em "Empréstimos a particulares para consumo com prazo de fixação inicial de taxa de 1 a 5 anos".

It should be noted that the maturity breakdown used in this Table refers to the original maturity and not to the initial rate fixation period, which is the criterion applied to the interest rate statistics on new business (see Note to Tables B.7.1.1 and B.7.1.2). For example, both a new consumer credit at 3 years with indexed interest rate, revised every 6 months, and with fixed interest rate are classified in this Table in the same segment "Consumer credit and loans to other purposes to private individuals - over 1 and up to 5 years", whereas in Tables B.7.1.1 and B.7.1.2 they are included in separate segments, "Consumer credit to private individuals with an initial rate fixation up to 1 year" and "Consumer credit to private individuals with an initial rate fixation over 1 and up to 5 years", respectively.

B.7.1.6 SALDOS DE EMPRÉSTIMOS⁽¹⁾ CONCEDIDOS POR INSTITUIÇÕES FINANCEIRAS MONETÁRIAS A RESIDENTES NA ÁREA DO EURO
Saldos em fim de mês

OUTSTANDING AMOUNTS OF LOANS⁽¹⁾ GRANTED BY MONETARY FINANCIAL INSTITUTIONS TO RESIDENTS IN THE EURO AREA
End-of-month figures

Fonte / Source: Banco de Portugal

10⁶ euros

		Sociedades não financeiras			Particulares					Por memória: descobertos bancários	
		Até 1 ano ⁽²⁾	De 1 a 5 anos ⁽²⁾	A mais de 5 anos ⁽²⁾	Total	Habituação	Consumo e outros fins			Sociedades não financeiras	Particulares
						do qual: A mais de 5 anos ⁽²⁾	Até 1 ano ⁽²⁾	De 1 a 5 anos ⁽²⁾	A mais de 5 anos ⁽²⁾		
1	2	3	4	5	6	7	8	9	10		
03	Dez	40 591	21 106	19 876	66 425	65 451	5 912	5 837	6 722	23 598	3 101
04	Dez	38 887	21 717	22 451	71 101	70 189	6 034	6 120	7 672	22 007	3 167
05	Nov	38 735	22 130	26 349	80 620	79 620	6 043	5 224	8 824	20 856	3 233
	Dez	38 594	21 525	26 759	79 452	78 444	6 344	5 522	8 766	20 391	3 478
06	Jan	38 564	21 631	27 141	80 488	79 458	6 204	5 492	8 841	20 676	3 412
	Fev	38 347	22 113	27 344	81 294	80 331	6 120	5 514	8 886	20 681	3 307
	Mar	38 453	22 566	27 831	86 061	85 102	6 382	5 537	9 542	20 749	3 486
	Abr	38 364	22 614	28 357	86 754	85 832	6 398	5 539	9 703	20 024	3 457
	Mai	38 802	23 154	28 526	88 128	87 172	6 621	5 483	9 854	20 350	3 636
	Jun	38 762	22 950	29 585	89 070	88 120	6 643	5 706	10 016	20 340	3 689
	Jul	38 871	22 967	29 853	89 994	89 027	7 145	5 713	10 111	20 322	3 845
	Ago	38 901	23 218	30 142	90 850	89 863	7 131	5 822	10 111	20 212	3 752
	Set	38 911	23 405	30 588	90 384	89 393	6 711	6 101	10 222	20 297	3 735
	Out	38 988	23 263	30 733	91 253	90 235	6 664	6 205	10 312	20 299	3 694
	Nov	38 518	23 399	30 913	92 409	91 375	6 703	6 229	10 164	20 018	3 786
	Dez	38 073	23 838	31 571	91 896	90 774	6 985	6 247	10 185	19 191	3 977
07	Jan	37 655	23 792	31 965	92 607	91 465	6 951	6 312	10 251	19 088	3 891
	Fev	38 145	23 866	32 004	93 317	92 152	7 051	6 180	10 371	19 566	3 990
	Mar	38 266	24 385	32 440	94 394	93 169	7 125	6 223	10 416	19 825	4 041
	Abr	38 725	24 482	32 793	95 178	93 934	7 228	5 971	10 747	20 039	4 129

	1	2	3	4	5	6	7	8	8	10
	Up to 1 year ⁽²⁾	Over 1 and up to 5 years ⁽²⁾	Over 5 years ⁽²⁾	Total	Over 5 years ⁽²⁾	Up to 1 year ⁽²⁾	Over 1 and up to 5 years ⁽²⁾	Over 5 years ⁽²⁾	Non-financial corporations	Private individuals
	Non-financial corporations			of which:		Consumer credit and other purposes			Memo items: bank overdrafts	
				For house purchases		Private individuals				

(1) Operações denominadas em euros. / Transactions denominated in euros.
(2) O prazo relevante é o prazo contratual das operações. / Breakdown by original maturity.

Chama-se a atenção para o facto da desagregação por prazos usada neste Quadro corresponder à maturidade contratual, enquanto nos Quadros B.7.1.1 e B.7.1.2, relativos a novas operações, o critério de desagregação respeita aos prazos de fixação inicial da taxa de juro (ver Nota aos Quadros B.7.1.1 e B.7.1.2). Por exemplo, tanto um empréstimo ao consumo a três anos com taxa de juro indexada, revista de 6 em 6 meses, como um empréstimo ao consumo a três anos com taxa de juro fixa são classificados neste Quadro no mesmo segmento, ou seja em "Empréstimos a particulares para consumo e outros fins - operações de 1 a 5 anos", enquanto nos Quadros B.7.1.1 e B.7.1.2 estas duas operações são classificadas em segmentos distintos, respectivamente em "Empréstimos a particulares para consumo com prazo de fixação inicial de taxa até 1 ano" e em "Empréstimos a particulares para consumo com prazo de fixação inicial de taxa de 1 a 5 anos".

It should be noted that the maturity breakdown used in this Table refers to the original maturity and not to the initial rate fixation period, which is the criteria applied to the interest rate statistics on new business (see Note to Tables B.7.1.1 and B.7.1.2). For example, both a new consumer credit at 3 years with indexed interest rate, revised every 6 months, and with fixed interest rate are classified in this Table in the same segment "Consumer credit and loans to other purposes to private individuals - over 1 and up to 5 years", whereas in Tables B.7.1.1 and B.7.1.2 they are included in separate segments, "Consumer credit to private individuals with an initial rate fixation up to 1 year" and "Consumer credit to private individuals with an initial rate fixation over 1 and up to 5 years", respectively.

B.7.1.7 TAXAS DE JURO DE SALDOS DE DEPÓSITOS COM PRAZO ACORDADO⁽¹⁾ DE RESIDENTES NA ÁREA DO EURO EM INSTITUIÇÕES FINANCEIRAS MONETÁRIAS
Médias ponderadas

INTEREST RATES ON OUTSTANDING AMOUNTS OF DEPOSITS WITH AGREED MATURITY⁽¹⁾ PLACED BY RESIDENTS IN THE EURO AREA WITH MONETARY FINANCIAL INSTITUTIONS
Weighted averages

Fonte / Source: Banco de Portugal

Em percentagem / In percentages

	Sociedades não financeiras				Particulares			
	Responsabilidades à vista	Depósitos com prazo acordado ⁽¹⁾		Responsabilidades à vista	Depósitos com prazo acordado ⁽¹⁾			
		Até 2 anos	A mais de 2 anos		Até 2 anos	A mais de 2 anos		
1	2	3	4	5	6			
03 Dez	0.48	2.30	4.71	0.25	1.99	2.42		
04 Dez	0.51	2.29	4.68	0.20	1.98	2.32		
05 Nov	0.43	2.16	4.64	0.14	1.92	2.31		
06 Dez	0.71	2.46	4.62	0.15	1.93	2.32		
Jan	0.52	2.39	4.89	0.15	1.94	2.34		
Fev	0.49	2.43	4.89	0.15	1.96	2.31		
Mar	0.54	2.55	4.88	0.15	1.99	2.37		
Abr	0.55	2.60	4.88	0.16	2.01	2.36		
Mai	0.56	2.62	4.86	0.15	2.02	2.39		
Jun	0.56	2.79	4.85	0.15	2.05	2.41		
Jul	0.59	2.83	4.84	0.13	2.10	2.44		
Ago	0.69	2.95	5.15	0.15	2.17	2.48		
Set	0.74	3.06	5.15	0.18	2.20	2.50		
Out	0.68	3.24	5.14	0.19	2.28	2.51		
Nov	0.71	3.34	5.13	0.18	2.35	2.53		
Dez	1.11	3.66	5.11	0.18	2.43	2.54		
07 Jan	1.00	3.61	5.39	0.17	2.48	2.58		
Fev	0.81	3.63	5.38	0.17	2.51	2.64		
Mar	0.96	3.72	5.36	0.19	2.55	2.65		
Abr	0.88	3.79	5.36	0.22	2.61	2.69		

	Overnight	Up to 2 years	Over 2 years	Overnight	Up to 2 years	Over 2 years
		Deposits with agreed maturity ⁽¹⁾			Deposits with agreed maturity ⁽¹⁾	
	Non-financial corporations			Private individuals		

(1) Operações denominadas em euros relativas a depósitos a prazo e de poupança e equiparados a depósitos (excluindo acordos de recompra e depósitos com pré-aviso). / Transactions denominated in euros regarding deposits with agreed maturity, savings' deposits and deposit-like instruments (excluding repurchase agreements and deposits redeemable at notice).

B.7.1.8 SALDOS DE DEPÓSITOS COM PRAZO ACORDADO⁽¹⁾ DE RESIDENTES NA ÁREA DO EURO EM INSTITUIÇÕES FINANCEIRAS MONETÁRIAS
Saldos em fim de mês

OUTSTANDING AMOUNTS OF DEPOSITS WITH AGREED MATURITY⁽¹⁾ PLACED BY RESIDENTS IN THE EURO AREA WITH MONETARY FINANCIAL INSTITUTIONS
End-of-month figures

Fonte / Source: Banco de Portugal

10⁶ euro

	Sociedades não financeiras				Particulares			
	Responsabilidades à vista	Depósitos com prazo acordado ⁽¹⁾		Responsabilidades à vista	Depósitos com prazo acordado ⁽¹⁾			
		Até 2 anos	A mais de 2 anos		Até 2 anos	A mais de 2 anos		
1	2	3	4	5	6			
03 Dez	13 712	10 751	1 306	26 481	57 530	2 772		
04 Dez	13 564	14 482	1 286	27 189	57 490	4 323		
05 Nov	14 191	17 592	1 228	29 871	55 167	4 394		
06 Dez	16 036	17 629	1 224	29 768	55 806	4 457		
Jan	14 470	17 165	1 221	29 346	55 489	4 543		
Fev	13 154	17 415	1 213	29 343	55 802	4 464		
Mar	13 373	18 013	1 248	28 756	55 602	4 504		
Abr	13 150	16 089	1 248	29 132	54 987	4 306		
Mai	14 425	17 209	1 233	28 628	54 500	4 020		
Jun	13 759	15 750	1 234	29 827	54 611	4 037		
Jul	14 435	14 811	1 235	30 616	55 898	4 000		
Ago	13 750	15 369	1 235	29 938	56 404	4 152		
Set	14 071	14 100	1 234	29 743	56 271	4 160		
Out	13 448	15 887	1 236	29 272	56 437	4 051		
Nov	13 685	16 806	1 222	29 884	57 220	3 987		
Dez	16 758	17 884	1 211	30 126	58 135	3 971		
07 Jan	14 965	17 321	1 220	29 072	57 809	4 355		
Fev	13 944	18 339	1 214	29 208	57 789	4 403		
Mar	13 963	17 377	1 202	28 577	57 930	4 398		
Abr	14 207	20 427	1 203	28 745	58 128	4 426		

	Overnight	Up to 2 years	Over 2 years	Overnight	Up to 2 years	Over 2 years
		Deposits with agreed maturity ⁽¹⁾			Deposits with agreed maturity ⁽¹⁾	
	Non-financial corporations			Private individuals		

(1) Operações denominadas em euros relativas a depósitos a prazo e de poupança e equiparados a depósitos (excluindo acordos de recompra e depósitos com pré-aviso). / Transactions denominated in euros regarding deposits with agreed maturity, savings' deposits and deposit-like instruments (excluding repurchase agreements and deposits redeemable at notice).

B.7.2.1 CUSTOS POR NATUREZA DE OUTRAS INSTITUIÇÕES FINANCEIRAS MONETÁRIAS⁽¹⁾ (continua)

Valores acumulados desde o início do ano

OTHER MONETARY FINANCIAL INSTITUTIONS' OPERATING COSTS⁽¹⁾ (to be continued)

Cumulative values since the beginning of the year

Fonte / Source: Banco de Portugal

10⁶ euros

	Recursos de instituições de crédito				Outros recursos				Garantias recebidas	Compromissos assumidos por terceiros
	Instituições de crédito no País			Total	Depósitos	Empréstimos	Títulos	Capitais próprios e equiparados		
	das quais:		Instituições de crédito no estrangeiro							
	Banco de Portugal	Total								
1	2	3	4=2+3	5	6	7	8	9	10	
01 Dez	44	845	3 357	4 202	3 418	1	2 206	450	3	1
02 Mar	6	199	702	901	714	0	507	96	0	1
Jun	10	380	1 437	1 817	1 411	1	974	187	1	1
Set	12	593	2 193	2 786	2 130	1	2 079	282	1	3
Dez	15	830	2 997	3 827	2 906	1	2 381	380	2	5
03 Mar	1	193	681	874	634	0	570	88	1	1
Jun	3	383	1 347	1 730	1 209	1	819	169	2	2
Set	4	562	1 976	2 537	1 721	1	1 192	246	2	3
Dez	5	718	2 603	3 320	2 213	1	1 571	325	3	4
04 Mar	3	147	618	765	478	2	359	75	1	2
Jun	12	294	1 246	1 540	955	3	659	148	2	4
Set	26	449	1 901	2 350	1 448	4	911	219	3	7
Dez	43	619	2 594	3 214	1 972	6	1 118	292	4	7
05 Mar	25	133	672	806	503	2	537	73	1	0
Jun	56	268	1 377	1 645	1 026	4	938	141	2	0
Set	84	395	2 116	2 511	1 545	10	1 399	213	3	0
Dez	114	515	2 819	3 334	2 257	17	1 751	308	4	1
06 Mar	40	147	848	995	702	9	669	75	2	0
Jun	89	316	1 837	2 153	1 375	28	1 547	159	5	0
Set	131	440	2 903	3 342	2 073	33	1 460	233	7	0
Dez	133	640	4 165	4 805	3 034	45	1 901	322	7	1
07 Mar	1	161	1 268	1 429	910	14	734	87	2	0

1	2	3	4=2+3	5	6	7	8	9	10
Banco de Portugal	Total	Foreign credit institutions	Total	Deposits	Loans	Securities	Capital accounts	Received guarantees	Commitments assumed by third parties
of which:									
Domestic credit institutions									
Credit institutions resources				Other resources					

B.7.2.1 CUSTOS POR NATUREZA DE OUTRAS INSTITUIÇÕES FINANCEIRAS MONETÁRIAS⁽¹⁾ (continuação)

Valores acumulados desde o início do ano

OTHER MONETARY FINANCIAL INSTITUTIONS' OPERATING COSTS⁽¹⁾ (continued)

Cumulative values since the beginning of the year

Fonte / Source: Banco de Portugal

10⁶ euros

	Operações cambiais, de taxa de juro e sobre cotações				Serviços bancários e operações realizadas por terceiros	Outros custos			Total	
	das quais:			Total		dos quais:				
	Operações cambiais à vista	Operações cambiais à prazo	Operações de swap			Custos com o pessoal	Fornecimentos e serviços de terceiros	Amortizações e provisões do exercício		
										Total
11	12	13	14	15	16	17	18	19	20=4+...+10+14+15+19	
01 Dez	4 410	265	5 878	11 612	190	2 088	1 717	2 731	7 900	29 981
02 Mar	885	57	1 414	2 542	53	518	415	887	2 180	6 994
Jun	2 088	275	2 786	5 525	112	1 048	875	1 670	4 202	14 230
Set	3 054	269	4 358	8 414	169	1 590	1 328	2 360	6 249	22 115
Dez	4 203	296	5 748	11 185	229	2 164	1 835	3 461	8 737	29 652
03 Mar	1 308	43	1 344	2 870	54	535	423	643	1 925	7 017
Jun	2 721	92	3 400	6 876	111	1 096	888	1 690	4 376	15 294
Set	4 363	108	5 161	10 646	170	1 638	1 364	2 510	6 554	23 073
Dez	5 961	168	7 546	15 220	239	2 199	1 817	3 585	9 070	31 966
04 Mar	1 229	59	2 888	4 619	64	540	463	779	2 127	8 491
Jun	2 372	69	5 205	8 413	135	1 090	977	1 646	4 340	16 199
Set	3 353	77	7 803	12 570	210	1 660	1 444	2 525	6 604	24 327
Dez	4 105	207	11 417	18 338	283	2 259	2 023	3 726	9 300	34 534
05 Mar	2 306	56	7 726	11 923	59	596	470	735	2 643	16 548
Jun	4 151	82	11 280	19 122	138	1 228	983	1 567	5 138	28 154
Set	5 048	88	16 730	26 888	206	1 862	1 498	2 392	6 778	39 554
Dez	6 180	89	20 241	32 406	269	2 716	2 099	3 318	9 530	49 877
06 Mar	1 969	1	15 556	27 106	75	754	444	906	2 444	32 077
Jun	3 752	2	9 245	30 964	155	1 440	980	1 550	4 629	41 016
Set	4 980	0	16 127	33 489	232	2 127	1 459	2 274	6 776	47 645
Dez	7 649	0	25 629	59 023	341	3 016	2 075	3 351	9 924	79 403
07 Mar	1 647	0	6 983	13 851	92	714	484	695	2 517	19 637

11	12	13	14	15	16	17	18	19	20=4+...+10+14+15+19
Spot foreign exchange operations	Forward foreign exchange operations	Swap operations	Total	Bank services and third parties operations	Personnel costs	Supplies and services from third parties	Depreciation and provisions	Total	Total
of which:					of which:				
Foreign exchange, interest rate and quotation operations					Other costs				

(1) A alteração do normativo contabilístico a partir de Janeiro 2005 teve impacto nas séries apresentadas./The change of the accounting framework as of January 2005 affected the series presented.

B.7.2.2 PROVEITOS POR NATUREZA DE OUTRAS INSTITUIÇÕES FINANCEIRAS MONETÁRIAS⁽¹⁾ (continua)

Valores acumulados desde o início do ano

OTHER MONETARY FINANCIAL INSTITUTIONS' OPERATING INCOME⁽¹⁾ (to be continued)

Cumulative values since the beginning of the year

Fonte / Source: Banco de Portugal

10⁶ euros

	Aplicações em instituições de crédito				Outras aplicações		Garantias prestadas	Compromissos perante terceiros
	Instituições de crédito no país			Total	Crédito	Títulos		
	das quais:		Instituições de crédito no estrangeiro					
	Banco de Portugal	Total						
1	2	3	4=2+3	5	6	7	8	
01 Dez	287	1 264	1 908	3 172	9 659	3 056	159	37
02 Mar	52	287	336	622	2 256	756	46	11
Jun	100	570	686	1 256	4 472	1 505	88	22
Set	151	867	1 072	1 939	6 791	2 514	135	36
Dez	205	1 181	1 433	2 614	9 169	3 222	183	48
03 Mar	36	253	282	535	2 198	743	47	13
Jun	69	499	552	1 051	4 297	1 526	98	28
Set	97	724	810	1 534	6 270	2 137	151	39
Dez	120	910	1 101	2 011	8 247	2 835	205	53
04 Mar	22	184	264	448	1 931	792	53	13
Jun	43	363	525	888	3 844	1 306	111	36
Set	65	552	814	1 367	5 815	1 741	167	49
Dez	83	757	1 150	1 907	7 818	2 722	227	73
05 Mar	17	156	292	448	1 975	814	55	5
Jun	33	300	606	906	3 989	1 887	118	12
Set	51	440	920	1 360	6 031	2 696	174	17
Dez	68	567	1 343	1 910	7 928	3 555	229	22
06 Mar	20	160	359	519	2 202	1 370	56	2
Jun	43	336	783	1 119	4 504	2 540	118	7
Set	65	521	1 194	1 714	6 839	3 121	166	10
Dez	99	781	1 713	2 494	9 733	4 287	230	17
07 Mar	32	254	505	759	2 802	1 212	56	4

1	2	3	4=2+3	5	6	7	8
Banco de Portugal	Total	Foreign credit institutions	Total	Credit	Securities	Guarantees	Commitments vis-à-vis third parties
of which:							
Domestic credit institutions							
Investment on credit institutions				Other investments			

B.7.2.2 PROVEITOS POR NATUREZA DE OUTRAS INSTITUIÇÕES FINANCEIRAS MONETÁRIAS⁽¹⁾ (continuação)

Valores acumulados desde o início do ano

OTHER MONETARY FINANCIAL INSTITUTIONS' OPERATING INCOME⁽¹⁾ (continued)

Cumulative values since the beginning of the year

Fonte / Source: Banco de Portugal

10⁶ euros

	Operações cambiais, de taxa de juro e sobre cotações				Serviços bancários e operações realizadas por conta de terceiros	Outros proveitos	Total	Resultado de exploração
	dos quais:			Total				
	Operações cambiais à vista	Operações cambiais a prazo	Operações de swap					
01 Dez	4 534	206	5 978	11 822	1 032	3 236	32 173	2 191
02 Mar	932	56	1 496	2 663	260	1 037	7 651	657
Jun	2 201	167	2 909	5 666	532	1 803	15 342	1 113
Set	3 192	162	4 422	8 469	800	2 572	23 256	1 141
Dez	4 276	192	5 979	11 335	1 116	3 826	31 513	1 861
03 Mar	1 304	48	1 382	2 901	280	803	7 520	504
Jun	2 695	104	3 552	6 985	581	1 829	16 396	1 102
Set	4 377	109	5 408	10 835	906	2 715	24 587	1 514
Dez	5 970	162	7 963	15 563	1 266	3 908	34 089	2 124
04 Mar	1 231	67	2 924	4 601	340	900	9 079	588
Jun	2 389	86	5 295	8 502	706	1 850	17 242	1 043
Set	3 402	71	7 916	12 655	1 054	2 913	25 761	1 434
Dez	4 117	202	11 567	18 400	1 468	4 159	36 772	2 238
05 Mar	2 172	56	8 193	12 220	366	1 271	17 154	606
Jun	3 966	80	11 694	19 249	752	2 413	29 325	1 171
Set	4 955	86	17 114	27 075	1 150	2 592	41 094	1 541
Dez	6 089	84	20 811	32 793	1 592	4 015	52 044	2 167
06 Mar	2 072	0	15 581	27 207	414	1 057	32 827	750
Jun	3 960	4	9 373	31 338	845	2 125	42 595	1 579
Set	5 242	0	16 401	33 974	1 255	2 814	49 893	2 248
Dez	8 038	0	26 151	59 869	1 732	4 283	82 645	3 242
07 Mar	1 688	0	7 192	14 073	474	1 192	20 573	936

9	10	11	12	13	14	15=4+...+8+12+13+14	16
Spot foreign exchange operations	Forward foreign exchange operations	Swap operations	Total	Bank services and operations on account of third parties	Other income	Total	Operating profit / loss
of which:							
Foreign exchange, interest rate and quotation operations							

(1) A alteração do normativo contabilístico a partir de Janeiro 2005 teve impacto nas séries apresentadas./ The change of the accounting framework as of January 2005 affected the series presented.



B.8 Informação sobre instituições financeiras não monetárias

B.8 Information on non-monetary financial institutions

B.8.1.1 BALANÇO DOS FUNDOS DE INVESTIMENTO MOBILIÁRIO⁽¹⁾
BALANCE SHEET OF MUTUAL FUNDS⁽¹⁾

 Valores líquidos por tipo de fundo⁽²⁾

 Net values broken down by type of funds⁽²⁾

Saldos em fim de trimestre

End-of-quarter figures

Fonte / Source: CMVM e Banco de Portugal / Securities Market Commission and Banco de Portugal

 10⁶ euros

	Fundos de ações	Fundos de obrigações	Fundos de tesouraria ⁽¹⁾	Fundos de poupança reforma	Fundos de poupança em ações	Fundos de fundos	Fundos mistos	Fundos especiais de investimento	Não classificados	Total
	1	2	3	4	5	6	7	8	9	10=1+...+9
01 Dez	2 025.1	6 466.6	7 464.2	1 306.2	439.6	1 884.4	1 514.7	0.0	0.0	21 100.8
02 Mar	2 252.1	6 740.2	7 791.0	1 295.5	448.2	1 731.2	1 204.8	0.0	0.0	21 463.0
Jun	1 868.2	6 871.3	8 086.0	1 277.1	402.5	1 495.9	1 133.0	0.0	0.0	21 134.0
Set	1 287.4	6 873.3	8 128.0	1 279.2	317.9	1 259.9	973.5	0.0	0.0	20 119.4
Dez	1 317.4	6 597.6	8 262.5	1 355.5	349.5	1 113.9	947.3	0.0	0.0	19 943.8
03 Mar	1 130.3	6 819.2	8 315.3	1 345.5	329.4	969.0	954.6	0.0	0.0	19 863.3
Jun	1 347.8	7 252.4	8 227.7	1 383.5	365.7	957.6	968.3	0.0	0.0	20 502.9
Set	1 258.9	7 794.0	8 375.3	1 410.8	367.8	923.4	1 029.1	0.0	0.0	21 159.3
Dez	1 383.5	8 161.2	8 213.9	1 533.1	394.7	944.8	1 168.4	0.0	0.0	21 799.5
04 Mar	1 424.1	8 463.6	7 945.3	1 562.4	440.5	960.2	1 232.6	30.6	0.0	22 059.3
Jun	1 470.0	8 592.1	7 860.7	1 576.0	428.9	1 034.0	1 262.7	100.6	0.0	22 325.0
Set	1 428.8	8 917.1	7 857.0	1 627.0	419.7	1 003.1	1 256.2	122.3	0.0	22 631.3
Dez	1 423.9	8 951.2	7 809.6	1 816.7	415.8	1 017.6	1 344.0	567.0	0.0	23 345.7
05 Mar	1 500.9	9 329.3	7 734.9	1 895.2	421.4	1 117.7	1 468.3	732.0	0.0	24 199.7
Jun	1 563.1	9 564.6	7 847.9	1 955.3	406.3	1 191.2	1 398.6	1 001.6	0.0	24 928.7
Set	1 712.0	9 786.0	7 888.8	2 079.1	428.9	1 419.4	1 527.8	1 321.9	0.0	26 163.9
Dez	1 842.2	9 607.1	7 913.4	2 199.9	409.3	1 794.4	1 694.1	1 729.7	0.0	27 190.2
06 Mar	2 333.3	9 234.8	7 564.5	2 266.3	463.6	2 109.2	1 982.7	1 982.1	0.0	27 936.4
Jun	2 245.0	8 762.9	7 490.1	2 291.0	414.3	2 118.1	2 082.0	2 367.1	0.0	27 770.4
Set	2 423.7	8 569.4	7 342.1	2 328.5	429.7	2 086.3	2 037.4	2 596.9	0.0	27 814.1
Dez	2 609.0	8 227.3	7 571.9	2 457.2	414.9	2 061.1	2 003.0	3 042.0	0.0	28 386.3
07 Mar	2 891.8	8 138.2	7 464.0	2 485.2	420.8	1 959.7	1 998.9	3 304.4	0.0	28 663.0

	Equity-based funds	Bond funds	Fundos de tesouraria ⁽¹⁾	Retirement saving funds	Share saving funds	Funds of funds	Mixed funds	Special investment funds	Non-classified	Total
	1	2	3	4	5	6	7	8	9	10=1+...+9

(1) Não inclui Fundos do mercado monetário que em termos estatísticos são considerados Outras Instituições Financeiras Monetárias. / Does not include Money market funds which in statistical terms are considered as Other Monetary Financial Institutions.

(2) Os valores líquidos incluem os montantes aplicados acrescidos de activos diversos líquidos de empréstimos e de passivos diversos. Desta forma, o total deste quadro não coincide com o total dos Quadros B.8.1.2.1, B.8.1.2.2, B.8.1.2.3 e B.8.1.2.4. / Net values include the amounts invested plus sundry assets less loans and sundry liabilities, wherefore the total of this table does not correspond to the total of Tables B.8.1.2.1, B.8.1.2.2, B.8.1.2.3 and B.8.1.2.4.

B.8.1.2.1 COMPOSIÇÃO DA CARTEIRA DE APLICAÇÕES DOS FUNDOS DE INVESTIMENTO MOBILIÁRIO⁽¹⁾
COMPOSITION OF THE INVESTMENT PORTFOLIO OF MUTUAL FUNDS⁽¹⁾

Montantes aplicados por sector institucional

Amounts invested broken down by institutional sectors

Fonte / Source: CMVM e Banco de Portugal / Securities Market Commission and Banco de Portugal

 10⁶ euros

	Sector residente							Sector não residente					Total
	Instituições financeiras monetárias	Outros intermediários financeiros e auxiliares financeiros	Sociedades de seguros e fundos de pensões	Administração Central (AC)	Administrações Públicas (excepto AC)	Sociedades não financeiras	Total	Outros países da área do euro		Países fora da área do euro		Total	
								Instituições financeiras monetárias	Sector não monetário	Instituições financeiras monetárias	Sector não monetário		
1	2	3	4	5	6	7=1+...+6	8	9	10	11	12=8+...+11	13=7+12	
01 Dez	3 898.3	1 612.3	0.0	703.0	1.9	2 484.9	8 700.3	1 548.5	5 711.5	1 112.8	4 123.5	12 496.3	21 196.6
02 Mar	4 006.9	1 505.3	0.0	188.2	3.5	2 697.5	8 401.3	1 887.5	6 012.2	1 177.6	4 198.9	13 276.3	21 677.6
Jun	3 888.2	1 366.8	0.0	180.5	2.9	2 323.2	7 761.6	2 038.5	5 779.6	1 193.5	4 540.8	13 552.5	21 314.0
Set	3 546.5	1 133.8	0.0	180.9	2.9	2 575.6	7 439.7	2 063.5	5 507.5	1 211.4	4 118.7	12 901.2	20 340.9
Dez	3 337.3	968.9	0.0	195.6	2.9	2 622.5	7 127.3	2 003.3	5 562.5	1 171.8	4 206.8	12 944.5	20 071.8
03 Mar	3 163.7	892.1	0.0	204.9	3.0	2 589.3	6 853.0	2 106.4	5 510.9	1 422.0	4 147.7	13 187.1	20 040.1
Jun	3 554.1	865.6	0.0	248.7	0.0	2 523.0	7 191.4	2 018.0	5 663.1	1 357.2	4 550.5	13 588.8	20 780.2
Set	3 278.7	854.4	0.0	264.3	1.1	2 720.1	7 118.5	2 195.9	5 943.1	1 458.0	4 682.0	14 278.9	21 397.4
Dez	3 625.6	766.3	0.0	277.9	1.0	2 625.7	7 296.4	2 190.7	6 328.4	1 701.5	4 595.9	14 816.6	22 112.9
04 Mar	3 779.5	758.0	0.0	232.4	5.9	2 722.3	7 498.1	2 027.0	6 458.3	1 628.7	4 858.6	14 972.5	22 470.6
Jun	3 595.2	905.6	0.0	174.6	5.8	2 465.6	7 146.8	1 793.9	6 851.6	1 795.0	4 899.8	15 340.2	22 487.0
Set	3 608.1	921.7	0.0	81.0	5.8	2 451.7	7 068.3	1 937.9	6 978.7	1 959.0	4 923.5	15 799.2	22 867.5
Dez	3 995.4	1 184.4	0.0	136.0	5.8	2 320.4	7 642.0	1 898.6	7 156.4	2 011.8	4 813.4	15 880.2	23 522.3
05 Mar	4 187.2	1 288.4	0.0	126.0	1.0	2 410.1	8 012.6	2 026.1	7 411.5	2 156.6	4 870.5	16 464.7	24 477.3
Jun	3 696.6	1 407.8	0.0	132.9	1.5	2 683.2	7 921.9	2 169.4	7 981.1	2 042.4	4 882.2	17 075.1	24 997.0
Set	3 980.8	1 583.8	0.0	121.7	1.6	2 776.5	8 464.3	2 486.5	8 468.8	2 259.0	4 891.6	18 105.9	26 570.2
Dez	4 364.5	1 827.3	0.0	31.4	1.6	2 657.6	8 882.4	2 534.2	8 727.6	2 241.8	5 054.0	18 557.5	27 439.9
06 Mar	4 068.3	1 831.0	0.0	55.9	1.6	2 586.3	8 543.1	2 796.2	9 327.9	2 212.0	5 367.0	19 703.1	28 246.2
Jun	3 653.0	1 827.9	0.0	42.2	9.5	2 502.7	8 035.3	2 916.5	9 682.4	2 276.5	5 183.6	20 058.9	28 094.2
Set	3 704.4	1 811.9	0.0	45.0	1.6	2 354.2	7 917.0	2 823.4	9 810.4	2 298.5	5 194.8	20 126.9	28 044.0
Dez	3 888.1	1 768.3	0.0	31.3	1.6	2 374.0	8 063.3	2 968.4	10 001.6	2 181.9	5 335.0	20 486.9	28 550.2
07 Mar	3 735.9	1 706.4	0.0	34.8	1.6	2 422.2	7 901.0	3 258.1	10 276.0	2 167.3	5 470.4	21 171.7	29 072.7

1	2	3	4	5	6	7=1+...+6	8	9	10	11	12=8+...+11	13=7+12
Monetary financial institutions	Other financial intermediaries and financial auxiliaries	Insurance companies and pension funds	Central Government (CG)	General Government (except CG)	Non-financial corporations	Total	Monetary financial institutions	Non-monetary sector	Monetary financial institutions	Non-monetary sector	Total	Total
Resident Sector							Non-resident Sector					
							Other euro area countries		Non-euro area countries		Total	Total

(1) Não inclui Fundos do mercado monetário que em termos estatísticos são considerados Outras Instituições Financeiras Monetárias. / Does not include Money market funds which in statistical terms are considered as Other Monetary Financial Institutions.

B.8.1.2.2 COMPOSIÇÃO DA CARTEIRA DE APLICAÇÕES DOS FUNDOS DE INVESTIMENTO MOBILIÁRIO⁽¹⁾

COMPOSITION OF THE INVESTMENT PORTFOLIO OF MUTUAL FUNDS⁽¹⁾

Montantes aplicados por instrumento financeiro e sector

Amounts invested broken down by financial instrument and sector

Saldos em fim de trimestre

End-of-quarter figures

Fonte / Source: CMVM e Banco de Portugal./ Securities Market Commission and Banco de Portugal

10⁶ euros

	Depósitos			Títulos excepto acções			Acções e outras participações			Total	
	Residentes ⁽²⁾	Não residentes	Total	Residentes	Não residentes	Total	Residentes	Não residentes	Total		
	1	2	3=1+2	4	5	6=4+5	7	8	9=7+8		10=3+6+9
01	Dez	2 681.8	0.6	2 682.3	3 766.2	10 018.9	13 785.2	2 252.3	2 476.8	4 729.1	21 196.6
	Mar	2 829.0	1.7	2 830.8	3 448.6	10 817.3	14 265.8	2 123.7	2 457.3	4 581.0	21 677.6
	Jun	2 721.1	0.6	2 721.6	3 210.0	11 518.6	14 728.6	1 830.5	2 033.4	3 863.8	21 314.0
	Set	2 419.5	0.5	2 420.1	3 557.7	11 435.8	14 993.4	1 462.5	1 464.9	2 927.4	20 340.9
	Dez	2 407.4	1.4	2 408.8	3 379.4	11 475.7	14 855.1	1 340.6	1 467.4	2 807.9	20 071.8
03	Mar	2 319.0	4.7	2 323.7	3 320.6	11 904.7	15 225.3	1 213.4	1 277.7	2 491.1	20 040.1
	Jun	3 006.7	6.7	3 013.4	2 907.1	12 070.1	14 977.2	1 277.6	1 512.0	2 789.6	20 780.2
	Set	2 576.6	1.4	2 578.0	3 270.7	12 872.0	16 142.7	1 271.2	1 405.5	2 676.7	21 397.4
	Dez	2 873.1	1.1	2 874.2	3 117.1	13 196.8	16 314.0	1 306.1	1 618.7	2 924.8	22 112.9
04	Mar	3 005.1	3.3	3 008.5	3 076.1	13 330.7	16 406.8	1 416.9	1 638.5	3 055.4	22 470.6
	Jun	2 795.1	3.7	2 798.7	2 857.8	13 450.4	16 308.3	1 494.0	1 886.0	3 380.0	22 487.0
	Set	2 802.1	2.7	2 804.8	2 824.5	13 907.7	16 732.3	1 441.6	1 888.8	3 330.4	22 867.5
	Dez	3 093.9	0.7	3 094.6	2 767.0	13 944.7	16 711.7	1 781.1	1 934.8	3 715.9	23 522.3
05	Mar	3 319.6	0.6	3 320.2	2 756.1	14 367.1	17 123.1	1 936.9	2 097.0	4 033.9	24 477.3
	Jun	2 936.8	0.4	2 937.2	2 982.2	14 888.9	17 871.0	2 003.0	2 185.8	4 188.8	24 997.0
	Set	3 144.7	0.7	3 145.4	3 086.1	15 567.2	18 653.3	2 233.6	2 538.0	4 771.5	26 570.2
	Dez	3 245.0	1.0	3 246.1	3 064.0	15 970.3	19 034.3	2 573.3	2 586.2	5 159.5	27 439.9
06	Mar	2 892.3	2.5	2 894.9	2 890.7	16 395.0	19 285.7	2 760.1	3 305.5	6 065.7	28 246.2
	Jun	2 455.0	4.2	2 459.2	2 892.4	16 537.2	19 429.6	2 687.9	3 517.5	6 205.3	28 094.1
	Set	2 393.8	3.1	2 396.9	2 738.7	16 411.4	19 150.0	2 784.6	3 712.4	6 497.0	28 044.0
	Dez	2 477.9	3.7	2 481.6	2 693.7	16 372.8	19 066.5	2 891.7	4 110.4	7 002.1	28 550.2
07	Mar	2 217.3	4.5	2 221.8	2 784.2	16 774.3	19 558.5	2 899.5	4 393.0	7 292.5	29 072.7

1	2	3=1+2	4	5	6=4+5	7	8	9=7+8	10=3+6+9
Residents ⁽²⁾	Non-residents	Total	Residents	Non-residents	Total	Residents	Non-residents	Total	Total
Deposits			Securities other than shares			Shares and other equity			

(1) Não inclui Fundos do mercado monetário que em termos estatísticos são considerados Outras Instituições Financeiras Monetárias. / Does not include Money market funds which in statistical terms are considered as Other Monetary Financial Institutions.

(2) No período de Dezembro de 1995 a Dezembro de 1996, este valor inclui os montantes referentes a não residentes. / From December 1995 to December 1996, this figure includes the amounts relative to non-residents.

B.8.1.2.3 COMPOSIÇÃO DA CARTEIRA DE APLICAÇÕES DOS FUNDOS DE INVESTIMENTO MOBILIÁRIO⁽¹⁾

COMPOSITION OF THE INVESTMENT PORTFOLIO OF MUTUAL FUNDS⁽¹⁾

Montantes aplicados por instrumento financeiro, prazo original e moeda

Amounts invested broken down by financial instrument, original maturity and currency

Saldos em fim de trimestre

End-of-quarter figures

Fonte / Source: CMVM e Banco de Portugal./ Securities Market Commission and Banco de Portugal

10⁶ euros

	Sector residente					Sector não residente					Moeda		Total	
	Depósitos		Títulos excepto acções		Acções e outras participações	Depósitos		Títulos excepto acções		Acções e outras participações	Euro ⁽²⁾	Outras moedas		
	Até 1 ano	A mais de 1 ano	Até 1 ano	A mais de 1 ano		Até 1 ano	A mais de 1 ano	Até 1 ano	A mais de 1 ano					
	1	2	3	4	5	6	7	8	9	10	11	12		13=1+...+10= =11+12
01	Dez	2 598.9	82.9	1 483.3	2 283.0	2 252.3	0.6	0.0	480.2	9 538.7	2 476.8	19 436.6	1 760.0	21 196.6
	Mar	2 762.6	66.5	1 689.1	1 759.5	2 123.7	1.7	0.0	510.7	10 306.6	2 457.3	19 975.4	1 702.2	21 677.6
	Jun	2 649.1	72.0	1 463.0	1 747.0	1 830.5	0.6	0.0	410.5	11 108.0	2 033.4	19 874.0	1 440.1	21 314.0
	Set	2 387.3	32.3	1 852.7	1 704.9	1 462.5	0.5	0.0	330.5	11 105.3	1 464.9	19 280.4	1 060.5	20 340.9
	Dez	2 370.6	36.7	1 838.4	1 541.0	1 340.6	1.4	0.0	492.3	10 983.5	1 467.4	19 068.4	1 003.4	20 071.8
03	Mar	2 279.7	39.2	1 852.3	1 468.3	1 213.4	4.7	0.0	791.3	11 113.4	1 277.7	19 149.4	890.7	20 040.1
	Jun	2 989.6	17.1	1 750.1	1 157.0	1 277.6	6.7	0.0	679.8	11 390.3	1 512.0	19 734.5	1 045.7	20 780.2
	Set	2 546.7	29.9	1 930.8	1 339.9	1 271.2	1.4	0.0	707.8	12 164.3	1 405.5	20 420.2	977.2	21 397.4
	Dez	2 793.1	80.0	1 800.7	1 316.4	1 306.1	1.1	0.0	647.8	12 549.0	1 618.7	21 079.7	1 033.3	22 112.9
04	Mar	2 888.9	116.2	1 797.8	1 278.3	1 416.9	3.3	0.0	251.2	13 079.5	1 638.5	21 405.9	1 064.7	22 470.6
	Jun	2 395.0	400.0	1 610.0	1 247.9	1 494.0	3.7	0.0	441.1	13 009.3	1 886.0	21 384.1	1 102.8	22 487.0
	Set	2 746.5	55.7	1 726.7	1 097.9	1 441.6	2.7	0.0	596.1	13 311.7	1 888.2	21 771.7	1 095.8	22 867.5
	Dez	3 037.7	56.3	1 634.4	1 132.6	1 781.1	0.7	0.0	534.6	13 410.1	1 934.8	22 492.4	1 029.9	23 522.3
05	Mar	3 319.3	0.4	1 519.2	1 236.9	1 936.9	0.6	0.0	517.5	13 849.6	2 097.0	23 273.1	1 204.2	24 477.3
	Jun	2 928.3	8.5	1 727.0	1 255.1	2 003.0	0.4	0.0	620.7	14 268.1	2 185.8	23 698.4	1 298.7	24 997.0
	Set	3 136.1	8.6	1 745.1	1 341.0	2 233.6	0.7	0.0	670.6	14 896.7	2 538.0	25 116.4	1 453.8	26 570.2
	Dez	2 987.1	257.9	1 658.6	1 405.4	2 573.3	1.0	0.0	727.3	15 243.0	2 586.2	25 869.8	1 570.2	27 439.9
06	Mar	2 621.7	270.7	1 464.6	1 426.0	2 760.1	2.6	0.0	864.2	15 510.8	3 305.5	26 409.6	1 836.6	28 246.2
	Jun	2 176.4	278.6	1 403.0	1 489.5	2 687.9	4.3	0.0	920.4	15 616.8	3 517.5	26 208.6	1 885.5	28 094.1
	Set	1 887.2	506.6	1 210.2	1 528.5	2 784.6	3.1	0.0	912.0	15 499.4	3 712.4	26 977.1	1 966.9	28 044.0
	Dez	2 473.3	4.6	1 066.6	1 627.1	2 891.7	3.7	0.0	996.5	15 376.3	4 110.4	26 399.8	2 150.5	28 550.2
07	Mar	2 212.1	5.2	1 073.4	1 710.8	2 899.5	4.5	0.0	870.3	15 904.0	4 393.0	26 889.3	2 183.4	29 072.7

(1) Não inclui Fundos do mercado monetário que em termos estatísticos são considerados Outras Instituições Financeiras Monetárias. / Does not include Money market funds which in statistical terms are considered as Other Monetary Financial Institutions.

(2) Inclui saldos nas denominações nacionais do euro. / Including balances expressed in the national denominations of the euro.

B.8.1.2.4 COMPOSIÇÃO DA CARTEIRA DE APLICAÇÕES DOS FUNDOS DE INVESTIMENTO MOBILIÁRIO⁽¹⁾

COMPOSITION OF THE INVESTMENT PORTFOLIO OF MUTUAL FUNDS⁽¹⁾

Montantes aplicados por país emissor

Amounts invested broken down by issuing country

Saldos em fim de trimestre

End-of-quarter figures

Fonte / Source: CMVM e Banco de Portugal / Securities Market Commission and Banco de Portugal

10⁶ euros

	Países da área do euro				Países fora da área do euro		Por memória:						
	Portugal	Outros	Outros países da União Europeia	Países fora da União Europeia	Total	Alemanha	Espanha	França	Itália	Luxemburgo	Reino Unido	Brasil	EUA
	1	2	3	4	5=1+...+4	6	7	8	9	10	11	12	13
01 Dez	8 700.3	7 260.0	1 435.0	3 801.3	21 196.6	1 939.7	364.8	987.9	1 244.3	528.4	1 218.1	222.7	1 315.1
02 Mar	8 401.3	7 899.7	1 628.3	3 748.2	21 677.6	2 160.6	426.3	864.0	1 408.4	525.4	1 371.7	164.9	1 292.3
Jun	7 761.6	7 818.1	1 747.5	3 986.9	21 314.0	1 980.2	389.2	885.5	1 607.5	492.6	1 452.2	128.7	1 322.4
Set	7 439.7	7 571.0	1 733.4	3 596.8	20 340.9	1 895.1	384.0	883.6	1 343.3	474.4	1 475.2	79.1	1 235.0
Dez	7 127.3	7 565.9	1 768.3	3 610.3	20 071.8	1 911.9	303.1	955.7	1 207.0	452.2	1 468.0	23.2	1 167.7
03 Mar	6 853.0	7 617.4	1 973.1	3 596.6	20 040.1	1 728.0	327.6	1 134.0	1 188.5	404.9	1 612.1	20.3	1 098.1
Jun	7 191.4	7 681.1	2 162.5	3 745.2	20 780.2	1 407.1	429.9	1 192.9	1 088.3	460.7	1 741.2	32.7	1 120.9
Set	7 118.5	8 139.0	2 215.5	3 924.5	21 397.4	1 383.7	548.1	1 230.5	1 252.5	440.1	1 803.8	44.3	1 152.6
Dez	7 296.4	8 519.2	2 266.2	4 031.3	22 112.9	1 364.4	647.0	1 343.2	1 218.7	589.6	1 878.9	41.9	1 140.7
04 Mar	7 498.1	8 485.3	2 190.8	4 296.5	22 470.6	1 252.3	705.7	1 469.9	1 089.8	640.3	1 866.0	61.9	1 146.1
Jun	7 146.8	8 645.4	2 191.8	4 502.9	22 487.0	1 028.1	770.7	1 514.6	1 135.7	712.3	1 887.1	57.8	1 287.1
Set	7 068.3	8 916.6	2 313.4	4 569.2	22 867.5	1 088.4	812.6	1 477.1	1 170.8	725.7	1 953.6	52.3	1 271.8
Dez	7 642.0	9 055.0	2 338.3	4 486.9	23 522.3	1 308.6	901.4	1 558.0	1 033.5	729.5	2 011.1	37.6	1 146.1
05 Mar	8 012.6	9 437.6	2 476.6	4 550.5	24 477.3	1 338.1	1 089.1	1 463.4	1 146.3	738.1	2 169.2	51.3	1 198.5
Jun	7 921.9	10 155.5	2 295.3	4 629.3	24 997.0	1 604.3	1 232.9	1 474.2	1 050.4	869.9	2 019.6	56.7	1 141.7
Set	8 464.3	10 950.3	2 460.8	4 689.7	26 570.2	2 026.6	1 364.2	1 662.2	995.0	936.1	2 226.5	59.7	1 178.7
Dez	8 882.4	11 261.8	2 417.6	4 878.2	27 439.9	1 875.0	1 474.4	1 903.5	961.4	904.5	2 254.4	77.8	1 184.7
06 Mar	8 543.1	12 124.1	2 351.6	5 227.4	28 246.2	2 122.8	1 559.1	1 932.1	991.9	1 148.8	2 175.6	112.8	1 343.3
Jun	8 035.2	12 958.9	2 495.4	4 964.7	28 994.1	2 315.7	1 617.4	2 008.2	1 021.0	1 124.1	2 296.7	122.8	1 541.7
Set	7 917.3	12 633.7	2 642.4	4 850.9	28 044.0	2 054.1	1 616.2	2 237.5	955.6	1 151.8	2 405.8	130.0	1 566.0
Dez	8 063.0	12 970.0	2 452.7	5 064.3	28 550.2	2 250.1	1 677.7	2 328.7	962.0	1 264.2	2 187.5	112.1	1 791.1
07 Mar	7 901.0	13 534.0	2 535.6	5 102.1	29 072.7	2 577.1	1 754.2	2 246.4	996.7	1 312.2	2 181.7	67.3	1 922.4

1	2	3	4	5=1+...+4	6	7	8	9	10	11	12	13
Portugal	Other	Other European Union countries	Countries outside the European Union	Total	Germany	Spain	France	Italy	Luxembourg	United Kingdom	Brazil	USA
Euro area countries		Non-euro area countries			Memo:							

(1) Não inclui Fundos do Mercado Monetário que em termos estatísticos são considerados Outras Instituições Financeiras Monetárias. / Does not include Money Market Funds which in statistical terms are considered as Other Monetary Financial Institutions.

B.8.2.1.1 BALANÇO DOS OUTROS INTERMEDIÁRIOS FINANCEIROS^(a) (EXCEPTO FUNDOS DE INVESTIMENTO)

BALANCE SHEET OF OTHER FINANCIAL INTERMEDIARIES^(a) (EXCLUDING MUTUAL FUNDS)

Saldos em fim de semestre

End-of-semester figures

Fonte / Source: CMVM e Banco de Portugal / Securities Market Commission and Banco de Portugal

10⁶ euros

	Activos				Passivos					Total
	Activos sob a forma de depósitos e outras aplicações similares	Títulos em carteira ⁽¹⁾	Créditos concedidos ⁽¹⁾	Activos diversos	Passivos sob a forma de empréstimos e outros recursos similares	Empréstimos subordinados	Obrigações (excepto subordinadas) e outros títulos de rendimento fixo	Capital e reservas	Passivos diversos	
	1	2	3	4	5	6	7	8	9	10=1+...+4=5+...+9
96 Jun	326.9	2 831.0	5 129.2	975.2	3 383.1	206.1	920.3	3 457.4	1 295.3	9 262.3
Dez	275.4	3 798.8	5 898.7	807.7	3 739.6	207.2	1 578.4	4 251.1	1 004.3	10 780.6
97 Jun	247.4	3 678.4	5 816.8	1 285.5	3 741.2	225.1	1 362.6	4 026.3	1 672.8	11 028.1
Dez	360.4	5 225.6	6 388.4	960.7	4 371.0	312.2	1 781.5	5 416.3	1 054.2	12 935.2
98 Jun	527.6	6 173.6	6 687.6	1 329.9	5 079.4	264.2	2 003.6	5 610.1	1 761.3	14 718.7
Dez	1 052.2	4 580.8	8 114.9	768.0	4 825.6	290.1	2 083.8	5 468.6	1 847.8	14 515.8
99 Jun	1 028.9	5 900.7	8 413.4	1 299.2	5 000.7	261.8	2 123.9	5 899.7	3 366.0	16 642.2
Dez	1 106.4	5 713.1	9 832.9	1 148.7	6 014.5	338.0	2 321.8	6 999.9	2 126.8	17 801.0
00 Jun	1 455.3	5 580.6	10 256.4	1 608.4	6 561.4	327.8	2 298.1	6 861.7	2 851.8	18 900.6
Dez	1 153.3	6 690.9	11 205.0	1 279.8	7 566.1	467.6	2 141.2	8 226.0	1 928.1	20 329.0
01 Jun	1 237.4	7 588.7	13 430.8	1 785.9	9 589.0	468.5	2 073.6	9 179.3	2 732.5	24 042.9
Dez	1 259.7	9 027.7	15 762.3	1 115.9	9 316.3	631.4	2 180.3	12 955.7	2 082.0	27 165.6
02 Jun	1 042.2	10 063.0	16 082.5	1 717.2	9 002.8	2 446.2	2 017.4	12 550.1	2 888.4	28 904.9
Dez	1 116.1	9 624.3	16 711.3	1 229.5	8 469.1	2 358.6	1 700.3	14 389.8	1 763.5	28 681.1
03 Jun	1 088.7	9 380.7	16 409.6	1 877.4	8 316.5	1 654.4	1 708.4	14 547.2	2 529.9	28 756.4
Dez	811.6	12 647.9	24 995.4	2 836.0	8 178.5	1 590.3	3 141.2	26 546.3	1 834.5	41 290.9
04 Jun	1 053.9	13 547.8	24 857.5	3 560.7	8 755.3	1 576.3	3 012.8	26 775.0	2 900.6	43 019.9
Dez	1 462.8	16 423.9	31 200.4	3 711.0	10 737.8	1 570.0	3 780.3	33 271.5	3 438.3	52 798.1
05 Jun	1 676.3	15 474.9	32 967.8	2 414.2	10 577.8	1 587.5	4 648.9	33 541.8	2 177.3	52 533.2
Dez	2 045.2	16 174.5	37 938.3	2 839.8	11 191.6	1 583.1	7 111.9	36 842.1	2 269.0	58 997.7
06 Jun	2 261.5	17 986.8	37 775.6	2 419.9	11 419.0	1 478.4	7 807.7	37 642.2	2 096.4	60 443.8
Dez	2 564.9	19 456.4	42 004.3	4 498.1	13 499.9	409.4	9 696.6	43 037.6	1 880.1	68 523.7

* As séries apresentadas foram afectadas pelas alterações do normativo contabilístico de Janeiro 1999 e Janeiro 2005. / The change of the accounting framework as of January 1999 and as of January 2005 affected the series presented.

(1) A partir de Março de 1999 é possível distinguir a parcela referente a empréstimos subordinados e a suprimentos, anteriormente classificados em "Títulos em carteira". / From March 1999 onwards is possible to distinguish the amount related with subordinated loans, up to that time this was classified in the item "Securities".

B.8.2.1.2 BALANÇO DOS AUXILIARES FINANCEIROS^{(a)*}
BALANCE SHEET OF FINANCIAL AUXILIARIES^{(a)*}
Saldos em fim de trimestre
End-of-quarter figures

Fonte / Source: Banco de Portugal

 10⁶ euros

	Activos				Passivos					Total
	Activos sob a forma de depósitos e outras aplicações similares	Titulos em carteira	Créditos concedidos	Activos diversos	Passivos sob a forma de empréstimos e outros recursos similares	Empréstimos subordinados	Obrigações (excepto subordinadas) e outros títulos de rendimento fixo	Capital e reservas	Passivos diversos	
	1	2	3	4	5	6	7	8	9	10=1+...+4=5+...+9
01 Dez	262.9	616.7	36.2	404.4	26.8	1.5	0.0	1 062.8	229.2	1 320.2
02 Mar	270.0	635.4	32.8	482.6	12.5	2.0	0.0	1 048.6	357.6	1 420.8
Jun	280.9	647.6	30.5	593.7	11.1	2.0	0.0	1 075.2	464.5	1 552.8
Set	305.3	644.9	41.7	691.3	11.4	2.0	0.0	1 108.8	561.0	1 683.2
Dez	342.3	655.9	174.3	451.0	20.4	2.8	0.0	1 361.3	238.9	1 623.4
03 Mar	341.4	666.9	156.9	561.1	20.6	3.0	0.0	1 347.1	355.6	1 726.3
Jun	311.9	671.4	164.1	665.1	22.2	3.1	0.0	1 365.5	421.7	1 812.5
Set	284.8	693.9	163.1	763.6	20.1	3.0	0.0	1 400.2	482.2	1 905.4
Dez	303.9	749.9	167.2	513.7	20.1	2.9	0.0	1 526.8	184.9	1 734.7
04 Mar	322.6	742.6	167.5	622.8	20.0	3.0	0.0	1 493.5	339.0	1 855.5
Jun	324.5	753.7	167.6	690.9	20.7	2.9	0.1	1 513.2	399.9	1 936.7
Set	306.3	768.3	162.7	805.6	24.8	3.0	0.0	1 505.8	509.4	2 043.0
Dez	305.8	760.3	159.5	650.0	23.0	1.5	0.0	1 588.2	262.9	1 875.6
05 Mar	326.2	761.2	159.6	544.0	23.5	3.0	0.0	1 609.3	155.3	1 791.0
Jun	301.6	761.4	160.9	550.7	25.1	3.0	0.0	1 605.5	140.9	1 774.6
Set	313.0	761.5	165.4	587.0	23.8	2.8	0.0	1 630.3	170.1	1 827.0
Dez	328.3	764.8	167.5	575.5	22.3	3.7	0.0	1 659.0	151.0	1 836.0
06 Mar	351.4	768.0	165.3	581.9	27.3	3.1	0.6	1 635.3	200.3	1 866.6
Jun	323.1	793.7	159.6	610.1	22.5	3.6	0.5	1 671.9	188.0	1 886.5
Set	341.4	812.1	159.3	583.5	22.8	4.5	0.1	1 727.3	141.7	1 896.3
Dez	367.7	843.3	161.3	611.9	25.4	4.5	0.0	1 787.0	167.5	1 984.3
07 Mar	387.0	847.2	161.3	611.6	24.8	4.6	0.0	1 769.3	208.5	2 007.1

	1	2	3	4	5	6	7	8	9	10=1+...+4=5+...+9
	Deposits and other similar investments	Securities	Loans and advances	Other assets	Loans and other similar resources	Subordinated loans	Bonds (excluding subordinated bonds) and other fixed-income securities	Capital and reserves	Other liabilities	Total
	Assets				Liabilities					

* As séries apresentadas foram afectadas pelas alterações do normativo contabilístico de Janeiro 1999 e Janeiro 2005./ The change of the accounting framework as of January 1999 and as of January 2005 affected the series presented.

B.8.2.2.1 (ACTIVOS DE OUTROS INTERMEDIÁRIOS FINANCEIROS (EXCEPTO FUNDOS DE INVESTIMENTO) E AUXILIARES FINANCEIROS SOB A FORMA DE DEPÓSITOS E OUTRAS APLICAÇÕES SIMILARES EM INSTITUIÇÕES FINANCEIRAS^{(a)*})
DEPOSITS AND OTHER SIMILAR INVESTMENTS OF OTHER FINANCIAL INTERMEDIARIES (EXCLUDING MUTUAL FUNDS) AND FINANCIAL AUXILIARIES IN FINANCIAL INSTITUTIONS^{(a)*}
Saldos em fim de semestre
End-of-semester figures

Fonte / Source: CMVM e Banco de Portugal / Securities Market Commission and Banco de Portugal

 10⁶ euros

	Instituições financeiras residentes									Instituições financeiras não residentes ⁽²⁾			Total		
	Instituições financeiras monetárias ⁽¹⁾			dos quais: Depósitos à ordem			Instituições financeiras não monetárias								
	Intermediários financeiros	Auxiliares financeiros	Total	Intermediários financeiros	Auxiliares financeiros	Total	Intermediários financeiros	Auxiliares financeiros	Total	Intermediários financeiros	Auxiliares financeiros	Total	Intermediários financeiros	Auxiliares financeiros	Total
1	2	3=1+2	4	5	6=4+5	7	8	9=7+8	10	11	12=10+11	13=1+7+10	14=2+8+11	15=13+14	
96 Jun	312.5	65.4	377.8	132.4	27.9	160.3	10.1	3.8	13.9	4.3	0.0	4.4	326.9	69.2	396.1
Dez	257.7	90.5	348.1	109.0	48.5	157.5	13.5	13.8	27.3	4.2	0.0	4.2	275.4	104.3	379.6
97 Jun	236.0	100.4	336.4	114.1	61.8	175.9	10.9	11.8	22.8	0.5	0.1	0.6	247.4	112.4	359.7
Dez	346.3	142.7	489.0	241.6	88.3	329.9	11.7	29.5	41.2	2.5	0.3	2.8	360.4	172.5	532.9
98 Jun	510.6	123.5	634.1	358.6	72.0	430.6	10.2	36.5	46.7	6.8	0.3	7.2	527.6	160.4	688.0
Dez	350.9	153.8	504.7	116.0	82.8	198.7	39.9	42.9	82.8	661.4	0.5	661.9	1 052.2	197.2	1 249.4
99 Jun	384.8	183.9	568.7	194.3	119.1	313.4	34.0	30.8	64.8	610.1	0.2	610.4	1 028.9	215.0	1 243.9
Dez	435.4	229.0	664.4	249.3	154.4	403.7	51.5	35.1	86.6	619.4	1.4	620.8	1 106.4	265.6	1 371.9
00 Jun	833.8	263.0	1 096.8	492.8	201.1	693.9	18.7	35.2	53.9	602.8	1.2	604.0	1 455.3	299.4	1 754.7
Dez	516.4	271.6	787.9	345.2	193.8	538.9	31.4	29.2	60.6	605.5	0.6	606.1	1 153.3	301.4	1 454.6
01 Jun	650.1	247.6	897.6	501.4	179.9	681.2	25.9	24.1	50.0	561.4	2.0	563.4	1 237.4	273.7	1 511.1
Dez	686.0	233.4	919.3	537.5	166.0	703.5	23.7	28.7	52.3	550.0	0.9	550.9	1 259.7	262.9	1 522.6
02 Jun	504.4	265.6	770.0	361.0	199.4	560.5	27.8	14.6	42.4	510.1	0.7	510.7	1 042.2	280.9	1 323.2
Dez	588.8	316.7	905.5	391.7	206.0	597.7	18.3	23.2	41.5	509.0	2.3	511.3	1 116.1	342.3	1 458.3
03 Jun	603.4	279.0	882.4	525.7	168.5	694.2	12.7	29.3	42.0	472.6	3.6	476.2	1 088.7	311.9	1 400.6
Dez	719.7	269.1	988.8	629.1	143.2	772.3	6.3	30.5	36.8	85.6	4.2	89.9	811.6	303.9	1 115.5
04 Jun	1 002.6	283.4	1 286.0	755.6	165.2	920.8	8.2	33.7	42.0	43.1	7.4	50.5	1 053.9	324.5	1 378.4
Dez	1 432.8	263.5	1 696.3	969.2	124.9	1 094.1	1.9	37.7	39.7	28.1	4.6	32.7	1 462.8	305.8	1 768.6
05 Jun	1 629.7	263.9	1 893.6	1 267.5	131.7	1 399.2	0.0	32.3	32.3	46.6	5.3	52.0	1 676.3	301.6	1 977.9
Dez	2 003.0	284.2	2 287.3	1 037.1	134.4	1 171.4	0.0	37.1	37.1	42.1	7.0	49.1	2 045.2	328.3	2 373.5
06 Jun	2 227.0	279.2	2 506.2	1 354.1	174.8	1 528.9	0.0	35.6	35.6	34.5	8.3	42.9	2 261.5	323.1	2 584.7
Dez	2 450.3	319.7	2 770.0	1 229.2	180.9	1 410.1	0.0	39.3	39.3	114.6	8.7	123.3	2 564.9	367.7	2 932.6

	1	2	3=1+2	4	5	6=4+5	7	8	9=7+8	10	11	12=10+11	13=1+7+10	14=2+8+11	15=13+14
	Financial intermediaries	Financial auxiliaries	Total	Financial intermediaries	Financial auxiliaries	Total	Financial intermediaries	Financial auxiliaries	Total	Financial intermediaries	Financial auxiliaries	Total	Financial intermediaries	Financial auxiliaries	Total
	Monetary financial Institutions ⁽¹⁾			of which: Demand deposits			Non-monetary financial institutions			Non-resident financial institutions ⁽²⁾			Total		
	Resident financial institutions														

* As séries apresentadas foram afectadas pelas alterações do normativo contabilístico de Janeiro 1999 e Janeiro 2005./ The change of the accounting framework as of January 1999 and as of January 2005 affected the series presented.

(1) Inclui notas e moedas denominadas em euros. / Includes notes and coins denominated in euro.

(2) Não inclui notas e moedas denominadas em euros que são consideradas uma disponibilidade face ao Banco de Portugal./ Does not include notes and coins denominated in euro, which are viewed as an asset vis-à-vis the Banco de Portugal.

B.8.2.2.6 CAPITAL E RESERVAS DE OUTROS INTERMEDIÁRIOS FINANCEIROS (EXCEPTO FUNDOS DE INVESTIMENTO) E AUXILIARES FINANCEIROS^(a)

CAPITAL AND RESERVES OF OTHER FINANCIAL INTERMEDIARIES (EXCLUDING MUTUAL FUNDS) AND FINANCIAL AUXILIARIES^(a)

Saldos em fim de semestre

End-of-semester figures

Fonte / Source: CMVM e Banco de Portugal / Securities Market Commission and Banco de Portugal

10⁶ euros

	Capital			Reservas e resultados			Provisões para riscos diversos			Total		
	Intermediários financeiros	Auxiliares financeiros	Total	Intermediários financeiros	Auxiliares financeiros	Total	Intermediários financeiros	Auxiliares financeiros	Total	Intermediários financeiros	Auxiliares financeiros	Total
	1	2	3=1+2	4	5	6=4+5	7	8	9=7+8	10=1+4+7	11=2+5+8	12=10+11
96 Jun	2 536.8	411.3	2 948.1	496.5	39.8	536.4	424.1	5.1	429.2	3 457.4	456.2	3 913.7
Dez	3 196.6	440.2	3 636.8	665.6	64.2	729.8	388.9	7.9	396.7	4 251.1	512.3	4 763.3
97 Jun	3 071.3	474.0	3 545.3	559.3	46.0	605.3	395.8	9.4	405.2	4 026.3	529.5	4 555.8
Dez	3 554.0	510.4	4 064.4	1 478.2	97.7	1 575.9	384.1	5.6	389.8	5 416.3	613.8	6 030.1
98 Jun	3 672.6	547.3	4 219.9	1 520.3	66.2	1 586.5	417.2	6.4	423.6	5 610.1	619.9	6 230.1
Dez	4 240.0	582.0	4 821.9	863.5	142.6	1 006.1	365.1	7.8	372.9	5 468.6	732.3	6 200.9
99 Jun	4 560.1	624.6	5 184.7	835.0	108.9	943.8	494.7	4.9	499.6	5 889.7	738.4	6 628.1
Dez	5 324.6	656.9	5 981.5	1 146.3	188.1	1 334.4	529.0	3.6	532.6	6 999.9	848.6	7 848.5
00 Jun	5 460.9	703.2	6 164.0	914.4	139.0	1 053.4	486.4	3.6	490.0	6 861.7	845.7	7 707.4
Dez	4 839.2	745.5	5 584.7	2 876.1	209.7	3 085.8	510.7	7.9	518.7	8 226.0	963.2	9 189.2
01 Jun	6 186.9	791.2	6 978.1	2 450.4	159.2	2 609.7	542.0	7.6	549.5	9 179.3	958.1	10 137.3
Dez	9 189.3	848.9	10 038.2	3 184.6	208.5	3 393.2	581.7	5.3	587.1	12 955.7	1 062.8	14 018.5
02 Jun	8 593.7	898.8	9 492.5	3 326.5	170.5	3 497.1	629.8	5.8	635.6	12 550.1	1 075.2	13 625.2
Dez	10 773.3	1 112.8	11 886.1	2 980.9	236.9	3 217.8	635.6	11.5	647.1	14 389.8	1 361.3	15 751.1
03 Jun	11 204.7	1 167.3	12 372.0	2 755.3	185.9	2 941.2	587.2	12.4	599.5	14 547.2	1 365.5	15 912.7
Dez	21 718.9	1 225.3	22 944.2	4 106.5	290.9	4 397.4	720.9	10.6	731.5	26 546.3	1 526.8	28 073.1
04 Jun	21 851.4	1 249.9	23 101.3	4 136.5	252.7	4 389.2	787.2	10.6	797.8	26 757.0	1 513.2	28 288.2
Dez	27 416.3	1 281.5	28 697.8	5 118.6	296.1	5 414.6	736.6	10.7	747.3	33 271.5	1 588.2	34 859.7
05 Jun	29 088.6	1 278.5	30 367.0	3 688.9	316.6	4 005.5	764.4	10.4	774.8	33 541.8	1 605.5	35 147.4
Dez	32 177.2	1 284.1	33 461.3	3 864.2	359.9	4 224.2	800.6	14.9	815.6	36 842.1	1 659.0	38 501.0
06 Jun	31 314.2	1 322.0	32 636.2	5 484.1	334.4	5 818.5	844.0	15.6	859.6	37 642.2	1 671.9	39 314.2
Dez	35 494.9	1 366.1	36 861.0	6 635.3	405.5	7 040.8	907.4	15.4	922.8	43 037.6	1 787.0	44 824.6

1	2	3=1+2	4	5	6=4+5	7	8	9=7+8	10=1+4+7	11=2+5+8	12=10+11
Financial intermediaries	Financial auxiliaries	Total	Financial intermediaries	Financial auxiliaries	Total	Financial intermediaries	Financial auxiliaries	Total	Financial intermediaries	Financial auxiliaries	Total
Equity capital			Reserves and net income			Provisions for sundry risks			Total		

* As séries apresentadas foram afectadas pelas alterações do normativo contabilístico de Janeiro 1999 e Janeiro 2005. / The change of the accounting framework as of January 1999 and as of January 2005 affected the series presented.

B.8.2.2.7 PASSIVOS DIVERSOS DE OUTROS INTERMEDIÁRIOS FINANCEIROS (EXCEPTO FUNDOS DE INVESTIMENTO) E AUXILIARES FINANCEIROS^(a)

OTHER LIABILITIES OF OTHER FINANCIAL INTERMEDIARIES (EXCLUDING MUTUAL FUNDS) AND FINANCIAL AUXILIARIES^(a)

Saldos em fim de semestre

End-of-semester figures

Fonte / Source: CMVM e Banco de Portugal / Securities Market Commission and Banco de Portugal

10⁶ euros

	Adiantamentos			Contas a regularizar			Diversos			Total		
	Intermediários financeiros	Auxiliares financeiros	Total	Intermediários financeiros	Auxiliares financeiros	Total	Intermediários financeiros	Auxiliares financeiros	Total	Intermediários financeiros	Auxiliares financeiros	Total
	1	2	3=1+2	4	5	6=4+5	7	8	9=7+8	10=1+4+7	11=2+5+8	12=10+11
96 Jun	36.5	12.9	49.4	644.9	44.1	689.0	614.0	115.2	729.1	1 295.3	172.2	1 467.5
Dez	58.8	20.3	79.0	797.1	57.9	855.0	148.5	31.7	180.1	1 004.3	109.9	1 114.2
97 Jun	45.4	9.2	54.6	855.1	79.2	934.3	772.3	153.7	926.0	1 672.8	242.0	1 914.9
Dez	77.6	17.7	95.3	758.5	97.0	855.5	218.0	21.0	239.0	1 054.2	135.7	1 189.9
98 Jun	56.6	9.2	65.8	760.8	103.4	864.2	944.0	199.9	1 143.9	1 761.3	312.5	2 073.8
Dez	96.2	20.6	116.8	1 561.8	87.6	1 649.4	189.8	41.6	231.4	1 847.8	149.8	1 997.6
99 Jun	72.8	10.7	83.5	2 497.8	108.0	2 605.8	795.5	202.2	997.7	3 366.0	320.9	3 687.0
Dez	194.2	24.8	219.0	1 794.8	120.1	1 914.9	137.8	6.2	144.0	2 126.8	151.1	2 277.9
00 Jun	83.3	11.7	95.0	1 685.8	153.2	1 839.0	1 082.7	235.0	1 317.6	2 851.8	399.9	3 251.7
Dez	130.8	39.9	170.7	1 540.8	129.7	1 670.5	256.5	13.1	269.6	1 928.1	182.7	2 110.8
01 Jun	122.4	20.3	142.7	1 485.8	204.0	1 689.8	1 124.3	224.3	1 348.6	2 732.5	448.6	3 181.1
Dez	113.6	21.3	135.0	1 572.9	170.5	1 743.4	395.4	37.3	432.7	2 082.0	229.2	2 311.1
02 Jun	105.8	35.3	141.1	1 641.9	202.1	1 844.0	1 140.7	227.1	1 367.8	2 888.4	464.5	3 352.9
Dez	102.1	33.5	135.6	1 368.5	187.3	1 555.8	292.9	18.1	311.0	1 763.5	238.9	2 002.4
03 Jun	96.0	30.6	126.6	1 274.6	180.5	1 455.1	1 159.4	210.6	1 369.9	2 529.9	421.7	2 951.6
Dez	87.1	27.6	114.7	905.9	138.8	1 044.7	841.4	18.6	860.0	1 834.5	184.9	2 019.4
04 Jun	65.8	25.6	91.4	1 316.4	164.8	1 481.2	1 518.4	209.6	1 727.9	2 900.6	399.9	3 300.5
Dez	88.9	31.3	120.2	2 070.2	93.1	2 163.4	1 279.2	138.5	1 417.7	3 438.3	262.9	3 701.2
05 Jun	172.0	26.8	198.8	1 881.0	98.6	1 979.5	124.2	15.6	139.8	2 177.3	140.9	2 318.2
Dez	102.3	25.9	128.2	1 999.2	114.6	2 113.8	167.4	10.6	178.0	2 269.0	151.0	2 420.0
06 Jun	96.1	25.1	121.2	1 892.3	146.7	2 039.0	108.0	16.3	124.3	2 096.4	188.0	2 284.5
Dez	128.6	31.5	160.1	1 645.1	123.9	1 769.0	106.4	12.1	118.5	1 880.1	167.5	2 047.6

1	2	3=1+2	4	5	6=4+5	7	8	9=7+8	10=1+4+7	11=2+5+8	12=10+11
Financial intermediaries	Financial auxiliaries	Total	Financial intermediaries	Financial auxiliaries	Total	Financial intermediaries	Financial auxiliaries	Total	Financial intermediaries	Financial auxiliaries	Total
Trade credits and advances			Other accounts payable			Other			Total		

* As séries apresentadas foram afectadas pelas alterações do normativo contabilístico de Janeiro 1999 e Janeiro 2005. / The change of the accounting framework as of January 1999 and as of January 2005 affected the series presented.

B.8.2.3.1 DESENVOLVIMENTO DE RESULTADOS DE OUTROS INTERMEDIÁRIOS FINANCEIROS (EXCEPTO FUNDOS DE INVESTIMENTO) E AUXILIARES FINANCEIROS - CUSTOS^(a) (continua)

PROFIT AND LOSS ACCOUNT OF OTHER FINANCIAL INTERMEDIARIES (EXCLUDING MUTUAL FUNDS) AND FINANCIAL AUXILIARIES - COSTS AND LOSSES^(a) (to be continued)

Valores acumulados desde o início do ano

Cumulative values since the beginning of the year

Fonte / Source: CMVM e Banco de Portugal / Securities Market Commission and Banco de Portugal

10⁶ euros

	Juros e custos equiparados			Comissões			Prejuízos em operações financeiras			Custos com o pessoal			Fornecimentos e serviços de terceiros		
	Intermediários financeiros	Auxiliares financeiros	Total	Intermediários financeiros	Auxiliares financeiros	Total	Intermediários financeiros	Auxiliares financeiros	Total	Intermediários financeiros	Auxiliares financeiros	Total	Intermediários financeiros	Auxiliares financeiros	Total
	1	2	3=1+2	4	5	6=4+5	7	8	9=7+8	10	11	12=10+11	13	14	15=13+14
94	417.9	0.3	418.2	53.2	40.2	93.4	28.6	11.8	40.4	72.9	19.1	92.0	98.4	34.3	132.8
95	770.1	2.4	772.5	70.3	30.8	101.0	160.8	1.0	161.8	91.5	28.6	120.1	111.3	62.9	174.2
96	320.0	3.0	323.0	98.5	13.4	111.9	9.8	0.4	10.2	85.1	32.8	117.9	113.3	84.1	197.3
97	359.9	3.8	363.7	123.4	18.6	142.0	25.3	0.7	26.0	88.2	37.0	125.2	143.4	104.0	247.4
98	333.4	1.9	335.3	162.9	50.7	213.5	147.2	0.5	147.7	92.5	44.3	136.7	158.7	92.4	251.1
99	300.7	2.3	303.0	189.7	62.9	252.7	66.3	1.5	67.8	111.6	52.7	164.3	181.1	98.0	279.1
00	425.2	3.5	428.7	216.3	66.0	282.3	89.9	7.7	97.6	119.0	63.2	182.2	185.9	125.4	311.3
01	611.6	3.3	615.0	223.4	103.3	326.6	83.3	2.7	86.0	136.0	66.0	202.0	218.2	113.1	331.4
02	544.6	4.1	548.7	232.4	99.2	331.6	17.6	2.4	20.0	109.9	60.0	169.8	202.3	100.4	302.8
03	563.9	7.7	571.6	219.9	107.1	327.0	28.7	1.6	30.3	86.2	57.1	143.2	147.5	98.3	245.9
04	1 046.3	3.1	1 049.4	289.4	115.3	404.7	9.5	1.8	11.2	105.9	61.5	167.4	207.0	98.8	305.8
05	1 374.8	2.9	1 377.8	296.8	124.0	420.8	14.6	0.6	15.2	136.3	68.1	204.4	242.0	99.7	341.7
06	1 876.8	3.5	1 880.4	406.6	153.9	560.5	70.6	2.8	73.4	132.7	76.2	208.9	228.3	99.8	328.1

1	2	3=1+2	4	5	6=4+5	7	8	9=7+8	10	11	12=10+11	13	14	15=13+14
Financiar intermediárias	Financiar auxiliares	Total	Financiar intermediárias	Financiar auxiliares	Total	Financiar intermediárias	Financiar auxiliares	Total	Financiar intermediárias	Financiar auxiliares	Total	Financiar intermediárias	Financiar auxiliares	Total
Interest costs and equivalent			Commissions payable			Losses on financial operations			Personnel costs			Supplies and services from third parties		

B.8.2.3.1 DESENVOLVIMENTO DE RESULTADOS DE OUTROS INTERMEDIÁRIOS FINANCEIROS (EXCEPTO FUNDOS DE INVESTIMENTO) E AUXILIARES FINANCEIROS - CUSTOS^(a) (continuação)

PROFIT AND LOSS ACCOUNT OF OTHER FINANCIAL INTERMEDIARIES (EXCLUDING MUTUAL FUNDS) AND FINANCIAL AUXILIARIES - COSTS AND LOSSES^(a) (continued)

Valores acumulados desde o início do ano

Cumulative values since the beginning of the year

Fonte / Source: CMVM e Banco de Portugal / Securities Market Commission and Banco de Portugal

10⁶ euros

	Impostos			Amortizações do exercício			Provisões do exercício			Outros custos e prejuízos			Total		
	Intermediários financeiros	Auxiliares financeiros	Total	Intermediários financeiros	Auxiliares financeiros	Total	Intermediários financeiros	Auxiliares financeiros	Total	Intermediários financeiros	Auxiliares financeiros	Total	Intermediários financeiros	Auxiliares financeiros	Total
	16	17	18=16+17	19	20	21=19+20	22	23	24=22+23	25	26	27=25+26	28=1+4+7+10+13+16+19+22+25	29=2+5+8+11+14+17+20+23+26	30=28+29
94	6.6	2.7	9.3	25.8	5.6	31.4	169.5	1.0	170.6	16.8	0.5	17.3	889.8	115.6	1 005.4
95	9.0	3.2	12.2	26.2	21.2	47.4	140.5	0.7	141.2	17.4	6.6	23.9	1 396.9	157.4	1 554.3
96	8.2	2.4	10.6	19.0	21.5	40.4	169.3	2.2	171.6	18.5	6.3	24.8	841.7	166.1	1 007.8
97	9.5	3.0	12.5	19.7	24.3	44.0	143.4	1.0	144.4	21.9	6.1	28.1	934.7	198.6	1 133.3
98	8.5	4.8	13.2	23.2	28.7	51.8	177.9	1.9	179.8	24.9	7.7	32.7	1 129.1	232.8	1 361.9
99	9.8	4.2	14.0	24.6	41.0	65.6	261.7	7.1	268.8	22.8	6.8	29.6	1 168.4	276.5	1 444.8
00	6.5	4.4	10.9	27.2	38.6	65.8	191.3	6.9	198.2	14.2	8.6	22.8	1 275.5	324.2	1 599.8
01	6.0	3.6	9.6	31.7	30.0	61.7	234.4	3.2	237.6	19.2	6.4	25.7	1 563.8	331.7	1 895.5
02	5.1	1.5	6.6	25.3	23.9	49.2	297.0	2.7	299.8	21.9	9.3	31.2	1 456.1	303.6	1 759.7
03	4.7	2.4	7.1	18.8	11.8	30.6	231.3	4.0	235.3	13.8	15.5	29.4	1 314.8	305.5	1 620.4
04	5.9	2.0	7.9	20.0	8.0	27.9	310.2	5.1	315.3	28.8	15.3	44.0	2 022.8	310.8	2 333.6
05	8.1	1.9	10.0	21.1	6.3	27.4	311.5	1.4	312.8	39.0	15.7	54.6	2 444.2	320.6	2 764.8
06	6.2	2.0	8.2	20.2	7.5	27.7	360.7	2.1	362.7	47.0	20.0	67.0	3 149.1	367.7	3 516.8

16	17	18=16+17	19	20	21=19+20	22	23	24=22+23	25	26	27=25+26	28=1+4+7+10+13+16+19+22+25	29=2+5+8+11+14+17+20+23+26	30=28+29
Financiar intermediárias	Financiar auxiliares	Total	Financiar intermediárias	Financiar auxiliares	Total	Financiar intermediárias	Financiar auxiliares	Total	Financiar intermediárias	Financiar auxiliares	Total	Financiar intermediárias	Financiar auxiliares	Total
Taxes			Depreciation for the year			Provisions for the year			Other costs and losses			Total		

* As séries apresentadas foram afectadas pelas alterações do normativo contabilístico de Janeiro 1999 e Janeiro 2005./ The change of the accounting framework as of January 1999 and as of January 2005 affected the series presented.

B.8.2.3.2 DESENVOLVIMENTO DE RESULTADOS DE OUTROS INTERMEDIÁRIOS FINANCEIROS (EXCEPTO FUNDOS DE INVESTIMENTO) E AUXILIARES FINANCEIROS - PROVEITOS^(a) (continua)

PROFIT AND LOSS ACCOUNT OF OTHER FINANCIAL INTERMEDIARIES (EXCLUDING MUTUAL FUNDS) AND FINANCIAL AUXILIARIES - INCOME AND GAINS^(a) (to be continued)

Valores acumulados desde o início do ano

Cumulative values since the beginning of the year

Fonte / Source: CMVM e Banco de Portugal / Securities Market Commission and Banco de Portugal

10⁶ euros

	Juros e proveitos equiparados			Rendimento de títulos			Comissões			Lucros em operações financeiras		
	Intermediários financeiros	Auxiliares financeiros	Total	Intermediários financeiros	Auxiliares financeiros	Total	Intermediários financeiros	Auxiliares financeiros	Total	Intermediários financeiros	Auxiliares financeiros	Total
	1	2	3=1+2	4	5	6=4+5	7	8	9=7+8	10	11	12=10+11
94	638.7	14.7	653.4	13.5	0.0	13.6	125.4	123.9	249.3	31.1	1.6	32.7
95	1 028.5	24.1	1 052.6	74.1	0.1	74.2	147.0	109.6	256.6	206.7	3.1	209.8
96	598.2	21.2	619.3	91.1	0.0	91.1	168.4	107.5	275.9	15.1	2.8	17.9
97	652.3	21.8	674.1	151.2	0.0	151.2	225.1	161.3	386.4	50.9	4.3	55.2
98	623.3	31.3	654.6	100.3	0.0	100.3	319.0	218.9	538.0	66.5	5.0	71.5
99	651.5	23.0	674.5	164.4	0.0	164.4	338.6	226.5	565.1	65.8	8.4	74.2
00	775.3	30.9	806.2	186.1	0.0	186.1	406.0	250.5	656.4	79.9	9.7	89.6
01	1 017.3	34.5	1 051.8	249.6	1.7	251.3	374.0	236.3	610.3	97.2	16.2	113.5
02	929.1	33.0	962.1	224.1	0.1	224.2	349.4	229.7	579.1	28.8	12.2	41.0
03	843.9	22.3	866.2	138.9	0.0	138.9	327.1	252.2	579.3	125.1	15.0	140.1
04	1 436.7	16.3	1 453.1	290.6	0.0	290.6	349.8	281.6	631.4	20.8	22.6	43.4
05	1 832.4	16.3	1 848.7	801.8	0.0	801.8	346.5	315.2	661.7	21.4	24.7	46.1
06	2 358.2	25.7	2 383.9	1 395.7	0.0	1 395.7	314.8	371.0	685.8	433.1	24.6	457.7

1	2	3=1+2	4	5	6=4+5	7	8	9=7+8	10	11	12=10+11
Financial intermediaries	Financial auxiliaries	Total	Financial intermediaries	Financial auxiliaries	Total	Financial intermediaries	Financial auxiliaries	Total	Financial intermediaries	Financial auxiliaries	Total
Interest income and equivalent			Income from securities			Commissions receivable			Profits on financial operations		

B.8.2.3.2 DESENVOLVIMENTO DE RESULTADOS DE OUTROS INTERMEDIÁRIOS FINANCEIROS (EXCEPTO FUNDOS DE INVESTIMENTO) E AUXILIARES FINANCEIROS - PROVEITOS^(a) (continuação)

PROFIT AND LOSS ACCOUNT OF OTHER FINANCIAL INTERMEDIARIES (EXCLUDING MUTUAL FUNDS) AND FINANCIAL AUXILIARIES - INCOME AND GAINS^(a) (continued)

Valores acumulados desde o início do ano

Cumulative values since the beginning of the year

Fonte / Source: CMVM e Banco de Portugal / Securities Market Commission and Banco de Portugal

10⁶ euros

	Reposições e anulações de provisões			Outros proveitos e lucros			Total		
	Intermediários financeiros	Auxiliares financeiros	Total	Intermediários financeiros	Auxiliares financeiros	Total	Intermediários financeiros	Auxiliares financeiros	Total
	13	14	15=13+14	16	17	18=16+17	19=1+4+7+10+13+16	20=2+5+8+11+14+17	21=19+20
94	40.2	0.1	40.3	51.9	7.6	59.5	900.8	148.0	1 048.8
95	53.2	0.5	53.7	58.8	71.7	130.5	1 568.3	209.1	1 777.4
96	42.3	0.3	42.6	52.0	89.4	141.4	967.1	221.2	1 188.2
97	55.1	1.3	56.3	58.8	97.1	155.9	1 193.4	285.7	1 479.2
98	72.2	0.6	72.9	87.4	108.6	196.0	1 268.9	364.4	1 633.3
99	143.1	1.1	144.2	62.6	120.5	183.1	1 426.0	379.6	1 805.6
00	76.7	0.6	77.3	68.0	139.9	207.9	1 592.0	431.6	2 023.6
01	91.0	3.9	94.9	91.2	126.1	217.3	1 920.3	418.8	2 339.1
02	101.7	0.7	102.4	89.6	108.9	198.5	1 722.7	384.6	2 107.3
03	96.6	0.4	97.1	53.1	109.6	162.7	1 584.7	399.6	1 984.3
04	179.7	0.8	180.5	95.1	97.3	192.4	2 372.7	418.7	2 791.4
05	151.4	0.2	151.6	160.7	94.8	255.5	3 314.1	451.2	3 765.3
06	179.4	1.6	181.0	1 040.6	102.1	1 142.7	5 721.8	525.0	6 246.8

13	14	15=13+14	16	17	18=16+17	19=1+4+7+10+13+16	20=2+5+8+11+14+17	21=19+20
Financial intermediaries	Financial auxiliaries	Total	Financial intermediaries	Financial auxiliaries	Total	Financial intermediaries	Financial auxiliaries	Total
Replacement and provisions deducted			Other income and profits			Total		

* As séries apresentadas foram afectadas pelas alterações do normativo contabilístico de Janeiro 1999 e Janeiro 2005 / The change of the accounting framework as of January 1999 and as of January 2005 affected the series presented.

B.8.2.3.3 DESENVOLVIMENTO DE RESULTADOS DE OUTROS INTERMEDIÁRIOS FINANCEIROS (EXCEPTO FUNDOS DE INVESTIMENTO) E AUXILIARES FINANCEIROS - RESULTADO DE EXPLORAÇÃO^(a)

PROFIT AND LOSS ACCOUNT OF OTHER FINANCIAL INTERMEDIARIES (EXCLUDING MUTUAL FUNDS) AND FINANCIAL AUXILIARIES - OPERATING PROFIT/ LOSS^(a)

Valores acumulados desde o início do ano

Cumulative values since the beginning of the year

Fonte / Source: CMVM e Banco de Portugal / Securities Market Commission and Banco de Portugal

10⁶ euros

	Resultados extraordinários						Impostos sobre os lucros			Resultado de exploração ⁽¹⁾		
	Ganhos extraordinários			Perdas extraordinárias			Intermediários financeiros	Auxiliares financeiros	Total	Intermediários financeiros	Auxiliares financeiros	Total
	Intermediários financeiros	Auxiliares financeiros	Total	Intermediários financeiros	Auxiliares financeiros	Total						
1	2	3=1+2	4	5	6=4+5	7	8	9=7+8	10	11	12=10+11	
94	59.0	1.3	60.2	31.5	1.4	32.9	30.1	12.2	42.3	8.3	20.1	28.4
95	98.7	1.5	100.2	41.2	1.4	42.5	35.6	17.3	52.9	193.4	34.6	228.0
96	54.7	0.9	55.5	36.7	1.3	38.0	41.6	18.5	60.2	101.7	36.1	137.8
97	180.8	2.2	183.0	59.6	1.5	61.1	51.0	29.0	80.0	329.0	58.9	387.8
98	381.0	3.1	384.1	19.7	2.1	21.9	64.9	42.0	106.9	436.1	90.6	526.7
99	214.9	3.8	218.7	18.9	3.1	22.0	75.2	35.6	110.8	378.4	68.2	446.6
00	125.3	9.2	134.5	455.6	3.0	458.6	67.0	36.2	103.1	-80.9	77.5	-3.4
01	44.4	6.7	51.1	20.1	3.4	23.5	58.0	28.1	86.1	322.7	62.4	385.1
02	79.8	9.2	89.1	53.1	4.5	57.6	54.7	25.4	80.1	238.7	60.3	299.0
03	158.8	4.3	163.1	27.0	5.5	32.5	42.9	31.6	74.5	358.7	61.3	420.0
04	145.2	15.1	160.3	79.3	4.4	83.7	50.4	32.3	82.7	365.3	86.3	451.6
05	65.5	35.3	100.8	805.6	95.0	900.6
06	73.0	41.5	114.4	2 497.5	115.2	2 612.8

1	2	3=1+2	4	5	6=4+5	7	8	9=7+8	10	11	12=10+11
Financial intermediaries	Financial auxiliaries	Total	Financial intermediaries	Financial auxiliaries	Total	Financial intermediaries	Financial auxiliaries	Total	Financial intermediaries	Financial auxiliaries	Total
Extraordinary gains			Extraordinary losses			Tax on income			Operating profit/loss ⁽¹⁾		
Extraordinary income											

* As séries apresentadas foram afectadas pelas alterações do normativo contabilístico de Janeiro 1999 e Janeiro 2005 / The change of the accounting framework as of January 1999 and as of January 2005 affected the series presented.

(1) A partir de 2005 inclui resultados extraordinários. / From 2005 onwards includes extraordinary income.

B.8.3.1 SOCIEDADES GESTORAS DE PARTICIPAÇÕES SOCIAIS DO SECTOR FINANCEIRO^(a)

FINANCIAL HOLDING COMPANIES^(a)

Saldos em fim de semestre

End-of-semester figures

Fonte / Source: Banco de Portugal

10⁶ euros

	Activos					Passivos					Total	Por memória: Resultado de exploração
	Activos sob a forma de depósitos e outras aplicações similares	Títulos em carteira ⁽¹⁾	Créditos concedidos ⁽¹⁾	dos quais: Créditos de cobrança duvidosa	Activos diversos	Passivos sob a forma de empréstimos e outros recursos similares	Empréstimos subordinados	Obrigações (excepto subordinadas) e outros títulos de rendimento fixo	Capital e reservas	Passivos diversos		
11=1+2+3+5+6+...+10	12											
96 Jun	117.8	2 522.9	302.4	0.0	65.0	461.8	41.0	63.9	2 066.3	375.2	3 008.2	49.9
96 Dez	84.5	3 446.4	635.6	0.0	275.6	525.7	39.3	566.9	2 891.2	419.0	4 442.1	84.0
97 Jun	52.5	3 340.8	429.5	0.0	329.7	467.8	47.7	237.4	2 751.9	647.7	4 152.5	62.0
97 Dez	161.6	4 851.1	463.0	0.0	397.2	797.9	127.8	401.5	4 096.5	449.2	5 872.9	229.4
98 Jun	272.3	5 785.0	452.1	0.0	298.4	1 306.9	81.8	437.7	4 324.0	657.4	6 807.8	406.0
98 Dez	682.1	4 252.1	886.4	0.0	204.0	408.4	99.4	256.4	4 108.6	1 151.8	6 024.6	310.7
99 Jun	653.2	5 595.1	906.5	0.0	136.7	419.5	59.7	155.2	4 439.9	2 217.3	7 291.6	87.2
99 Dez	731.5	5 462.7	1 082.5	0.0	324.0	497.8	100.5	165.3	5 400.9	1 436.2	7 600.7	300.6
00 Jun	953.9	5 320.4	959.7	0.0	175.0	333.1	100.4	208.5	5 327.3	1 439.7	7 409.0	261.1
00 Dez	805.9	6 442.4	1 011.3	0.0	350.3	479.0	190.6	6 339.9	6 639.7	1 075.8	8 609.9	-201.1
01 Jun	908.8	7 312.6	2 908.7	0.0	273.0	2 097.1	242.2	236.3	7 593.5	1 234.0	11 403.1	171.1
01 Dez	958.6	8 802.7	3 006.5	0.0	230.1	748.2	374.6	400.7	10 336.1	1 138.2	12 997.9	261.6
02 Jun	722.5	9 806.2	2 999.1	0.0	258.2	637.8	2 156.4	278.6	9 383.4	1 330.0	13 786.1	131.4
02 Dez	694.6	9 416.3	2 787.6	0.0	358.2	861.8	2 143.1	214.9	9 136.2	900.8	13 256.7	144.5
03 Jun	716.7	9 233.6	1 934.6	0.0	289.7	718.9	1 430.1	292.9	8 798.4	934.3	12 174.6	140.5
03 Dez	268.5	12 508.7	1 966.3	0.0	1 582.7	1 057.1	1 485.3	801.2	12 540.1	442.4	16 326.2	286.5
04 Jun	437.9	13 398.3	2 021.5	0.0	1 788.0	1 467.7	1 472.4	801.2	12 956.1	948.4	17 645.7	206.2
04 Dez	373.1	16 290.4	1 988.6	0.0	1 625.4	2 342.8	1 387.2	1 180.3	14 982.9	384.5	20 277.6	255.5
05 Jun	634.3	15 246.9	2 035.9	0.0	1 434.3	1 805.4	1 383.5	1 575.3	14 188.3	399.0	19 351.4	538.8
05 Dez	739.8	16 018.5	1 795.9	0.0	1 806.9	1 460.4	1 368.5	2 521.9	14 272.2	738.0	20 361.0	628.3
06 Jun	1 082.5	18 016.9	1 931.4	0.0	1 309.7	1 189.0	1 288.2	3 043.6	16 188.7	631.1	22 340.5	1 062.9
06 Dez	854.4	19 669.6	621.9	0.1	3 035.9	1 614.4	1 187.7	3 108.1	18 777.9	493.8	24 181.9	2 281.7

* As séries apresentadas foram afectadas pelas alterações do normativo contabilístico de Janeiro 1999 e Janeiro 2005 / The change of the accounting framework as of January 1999 and as of January 2005 affected the series presented.

(1) A partir de Junho de 1999 é possível distinguir a parcela referente a empréstimos subordinados e a suprimentos, anteriormente classificados em "Títulos em Carteira". / From June 1999 onwards is possible to distinguish the amount related with subordinated loans, up to that time this was classified in the item "Securities".

B.8.3.2 SOCIEDADES E FUNDOS DE TITULARIZAÇÃO DE CRÉDITOS
SECURITIZATION SOCIETIES AND FUNDS
Saldos em fim de trimestre
End-of-quarter figures

Fonte / Source: CMVM e Banco de Portugal / Securities Market Commission and Banco de Portugal

 10⁶ euros

	Activos					Passivos					Total 11=1+2+3+5+6+...+10	Por memória: Resultado de exploração
	Activos sob a forma de depósitos e outras aplicações similares	Títulos em carteira	Créditos concedidos	dos quais: Créditos de cobrança duvidosa	Activos diversos	Passivos sob a forma de empréstimos e outros recursos similares	Empréstimos subordinados	Obrigações (excepto subordinadas) e outros títulos de rendimento fixo	Capital e reservas	Passivos diversos		
	1	2	3	4	5	6	7	8	9	10		12
01	Dez	1.4	0.0	997.8	0.0	3.0	0.0	0.0	999.2	3.1	1 002.2	0.0
	Mar	1.0	0.0	966.0	0.2	15.3	0.0	0.0	966.9	15.4	982.3	0.0
	Jun	35.3	0.0	1 416.8	0.3	55.9	0.0	0.0	1 448.1	59.9	1 507.9	1.3
	Set	39.9	0.0	1 433.4	0.4	77.9	0.0	0.0	1 468.2	82.9	1 551.1	0.6
	Dez	86.0	0.0	3 512.6	12.9	99.5	0.0	0.0	3 594.9	103.2	3 698.2	-0.7
03	Mar	118.9	0.0	3 931.0	10.8	71.6	0.0	0.0	4 039.8	81.7	4 121.5	0.0
	Jun	160.8	0.0	4 203.8	12.5	144.4	0.0	0.0	4 330.5	178.4	4 509.0	0.0
	Set	251.3	0.0	6 274.7	14.7	236.3	0.0	0.0	6 427.4	334.9	6 762.3	0.0
	Dez	357.5	0.0	13 988.0	51.5	357.7	0.0	1 787.3	12 401.8	514.1	14 703.2	-1.5
04	Mar	390.4	0.0	13 646.3	145.9	242.8	0.0	1 787.3	12 087.6	404.6	14 279.5	1.5
	Jun	407.5	0.0	13 835.3	154.2	318.9	0.0	1 685.3	12 381.4	494.9	14 561.7	1.6
	Set	424.5	0.0	13 585.0	51.2	599.1	0.0	1 685.3	12 091.3	832.1	14 608.7	5.3
	Dez	770.0	0.0	18 950.8	44.7	924.7	0.0	1 776.2	16 787.8	2 081.5	20 645.5	-6.1
05	Mar	742.8	0.0	18 567.9	48.4	94.6	0.0	1 776.2	16 495.2	1 134.0	19 405.4	-4.4
	Jun	729.2	0.0	20 148.9	58.8	77.3	0.0	2 276.2	17 691.9	987.4	20 955.4	1.4
	Set	817.9	0.0	20 754.9	76.4	74.9	0.0	2 276.2	18 472.8	898.6	21 647.6	-5.8
	Dez	884.1	0.0	24 068.6	67.5	72.8	0.0	3 491.0	20 771.6	762.9	25 025.5	-25.4
06	Mar	786.9	0.0	23 382.4	70.7	67.3	0.0	3 491.0	20 099.3	646.5	24 236.7	-1.3
	Jun	771.2	0.0	23 008.7	96.3	110.1	0.0	3 600.1	19 683.9	606.1	23 891.1	-11.6
	Set	815.7	0.0	26 746.2	102.2	123.7	0.0	5 076.6	22 057.4	551.6	27 685.6	-25.2
	Dez	910.0	0.0	26 985.3	103.7	406.5	0.1	5 454.5	22 333.1	514.2	28 301.9	-44.9

	1	2	3	4	5	6	7	8	9	10	11=1+2+3+5+6+...+10	12
	Deposits and other similar investments	Securities	Loans and advances	Non-performing loans	Other assets	Loans and other similar resources	Subordinated loans	Bonds (excluding subordinated bonds) and other fixed-income securities	Capital and reserves	Other liabilities	Total	Operating profit/loss
	Assets					Liabilities						Memo items:

B.8.3.3 OUTROS INTERMEDIÁRIOS FINANCEIROS ESPECIALIZADOS NA CONCESSÃO DE CRÉDITO⁽¹⁾
OTHER FINANCIAL INTERMEDIARIES ENGAGED IN LENDING⁽¹⁾
Saldos em fim de trimestre
End-of-quarter figures

Fonte / Source: Banco de Portugal

 10⁶ euros

	Activos					Passivos					Total 11=1+2+3+5+6+...+10	Por memória: Resultado de exploração	
	Activos sob a forma de depósitos e outras aplicações similares	Títulos em carteira	Créditos concedidos	dos quais: Créditos de cobrança duvidosa	Activos diversos	Passivos sob a forma de empréstimos e outros recursos similares	Empréstimos subordinados	Obrigações (excepto subordinadas) e outros títulos de rendimento fixo	Capital e reservas	Passivos diversos			
	1	2	3	4	5	6	7	8	9	10		12	
01	Dez	132.8	73.2	11 202.2	525.9	638.5	8 042.9	256.8	1 779.1	1 294.8	673.2	12 046.8	69.0
	Mar	95.7	66.4	11 012.3	564.3	912.1	7 765.2	279.3	1 778.2	1 260.3	1 003.6	12 086.5	21.1
	Jun	113.9	80.4	11 004.3	568.7	1 184.2	7 747.2	289.8	1 738.8	1 301.8	1 305.3	12 382.9	48.4
	Set	117.4	71.8	11 071.0	560.5	1 537.4	7 832.4	261.4	1 731.1	1 319.3	1 653.5	12 797.6	71.8
	Dez	182.9	92.5	9 650.2	500.9	599.7	6 873.9	215.5	1 485.4	1 309.2	941.0	10 525.3	91.6
03	Mar	128.9	96.3	9 486.2	462.1	893.7	6 685.6	235.5	1 460.5	1 249.5	674.3	10 605.1	22.0
	Jun	106.5	119.5	9 445.3	498.0	1 278.2	6 819.8	224.3	1 415.6	1 232.6	1 257.4	10 949.6	46.3
	Set	107.9	116.8	10 330.0	565.8	1 562.4	7 808.1	195.7	1 192.2	1 305.6	1 615.5	12 117.1	66.8
	Dez	102.7	109.2	8 858.7	465.6	786.9	7 006.4	105.0	1 419.3	552.7	774.1	9 857.5	71.6
04	Mar	94.7	106.6	8 697.0	494.9	1 034.9	7 000.0	104.1	556.3	1 228.4	1 044.4	9 933.2	35.2
	Jun	117.5	118.0	8 817.6	500.2	1 320.1	7 174.7	103.9	526.3	1 251.1	1 317.2	10 373.2	74.0
	Set	231.9	129.4	9 287.9	534.6	1 732.0	7 471.9	102.4	827.9	1 279.3	1 699.7	11 381.2	100.0
	Dez	224.2	118.0	10 088.0	514.5	1 091.9	8 288.9	182.9	823.9	1 331.6	894.9	11 522.1	110.8
05	Mar	176.0	148.4	9 830.9	475.5	838.4	7 978.6	182.9	807.4	1 352.6	672.2	10 993.7	42.5
	Jun	220.4	216.6	10 611.3	497.7	845.2	8 664.4	204.0	797.4	1 496.6	731.1	11 893.6	103.9
	Set	344.7	225.3	10 963.4	533.8	824.8	8 728.7	217.5	1 147.4	1 594.0	670.7	12 358.3	162.9
	Dez	333.4	145.4	11 907.8	516.9	900.2	9 628.6	214.6	1 099.0	1 639.5	705.0	13 286.8	208.3
06	Mar	227.2	62.9	12 306.8	544.6	923.2	9 821.5	190.2	1 124.0	1 614.6	769.7	13 520.0	78.9
	Jun	329.8	-48.1	12 671.6	601.6	952.0	10 129.7	190.2	1 164.0	1 619.9	805.5	13 905.3	129.2
	Set	384.8	-112.9	13 083.9	671.3	992.8	10 511.9	213.2	1 144.0	1 706.5	773.0	14 348.6	187.2
	Dez	634.8	-245.6	14 325.7	680.1	1 024.5	11 877.9	221.6	1 134.0	1 759.3	746.5	15 739.3	255.7
07	Mar	766.9	-444.9	14 456.0	720.6	1 108.8	11 925.8	236.3	1 134.0	1 838.2	752.3	15 886.7	85.5

	1	2	3	4	5	6	7	8	9	10	11=1+2+3+5+6+...+10	12
	Deposits and other similar investments	Securities	Loans and advances	Non-performing loans	Other assets	Loans and other similar resources	Subordinated loans	Bonds (excluding subordinated bonds) and other fixed-income securities	Capital and reserves	Other liabilities	Total	Operating profit/loss
	Assets					Liabilities						Memo items:

* As séries apresentadas foram afectadas pelas alterações do normativo contabilístico de Janeiro 1999 e Janeiro 2005. / The change of the accounting framework as of January 1999 and as of January 2005 affected the series presented.

(1) Inclui Sociedades emittentes ou gestoras de cartões de crédito, Sociedades de Factoring, Sociedades financeiras de aquisições a crédito, Sociedades de investimento, Sociedades de locação financeira, Sociedades de garantia mútua e Instituições Financeiras de Crédito. / Includes Credit card issuing or managing companies, Factoring companies, Credit-purchase financing companies, Investment companies, Financial leasing companies, Mutual guarantee societies and Credit financial institutions.

B.8.3.4 INTERMEDIÁRIOS FINANCEIROS - OUTROS^{(1)*}

FINANCIAL INTERMEDIARIES - OTHER^{(1)*}

Saldos em fim de trimestre

End-of-quarter figures

Fonte / Source: Banco de Portugal

10⁶ euros

	Activos					Passivos					Total 11=1+2+3+5+6+...+10	Por memória:	
	Activos sob a forma de depósitos e outras aplicações similares 1	Títulos em carteira 2	Créditos concedidos 3	dos quais:		Activos diversos 5	Passivos sob a forma de empréstimos e outros recursos similares 6	Empréstimos subordinados 7	Obrigações (excepto subordinadas) e outros títulos de rendimento fixo 8	Capital e reservas 9		Passivos diversos 10	Resultado de exploração 12
				Créditos de cobrança duvidosa 4									
01 Dez	166.8	151.8	555.8	208.7	244.3	525.1	0.0	0.5	325.6	267.5	1 118.7	-7.9	
02 Mar	170.2	178.7	587.9	211.8	162.8	543.3	0.0	0.0	349.9	206.5	1 099.6	21.7	
Jun	170.5	176.3	662.3	211.4	218.9	617.9	0.0	0.0	416.8	193.2	1 227.9	23.5	
Set	176.9	148.5	719.8	209.1	277.4	681.0	0.0	0.0	417.1	224.5	1 322.6	20.3	
Dez	152.6	115.5	760.9	211.0	172.0	733.4	0.0	0.0	349.5	118.0	1 200.9	3.3	
03 Mar	110.3	27.6	784.9	210.5	162.2	764.3	0.0	0.0	183.1	137.6	1 085.0	3.7	
Jun	104.7	27.6	825.9	205.1	165.0	777.8	0.0	0.0	185.6	159.8	1 123.2	0.9	
Set	93.3	31.3	188.9	174.8	126.5	128.6	0.0	0.0	180.5	130.9	440.0	3.2	
Dez	83.0	30.0	182.4	169.8	108.7	115.0	0.0	0.0	185.1	103.8	404.0	2.2	
04 Mar	85.0	29.2	182.0	169.6	120.3	111.7	0.0	0.0	185.3	119.5	416.5	1.1	
Jun	91.1	31.5	183.2	170.8	133.7	112.9	0.0	0.0	186.5	140.1	439.5	1.2	
Set	94.4	28.4	185.1	172.7	131.1	111.3	0.0	0.0	194.5	133.3	439.1	1.4	
Dez	95.5	15.5	173.0	170.6	69.0	106.2	0.0	0.0	169.3	77.4	352.9	5.1	
05 Mar	84.3	13.2	171.1	169.1	60.8	107.8	0.0	0.0	166.8	54.8	329.4	-2.5	
Jun	92.4	11.4	171.8	169.8	57.3	108.0	0.0	0.0	165.1	59.8	332.8	-4.4	
Set	86.3	10.1	171.7	169.7	55.2	106.6	0.0	0.0	159.5	57.3	323.4	-5.9	
Dez	87.9	10.6	166.0	164.0	60.0	102.6	0.0	0.0	158.9	63.1	324.5	-4.8	
06 Mar	53.1	7.3	186.6	163.9	55.8	102.2	0.0	0.0	156.2	44.4	302.8	-1.8	
Jun	78.1	18.0	163.8	161.8	48.0	100.4	0.0	0.0	153.8	53.8	307.9	-0.1	
Set	143.0	16.6	161.8	159.9	49.8	99.0	0.0	0.0	154.6	117.8	371.3	2.2	
Dez	165.7	32.4	71.4	70.6	31.2	7.4	0.0	0.0	167.5	125.7	300.6	5.2	
07 Mar	142.0	33.0	74.4	73.2	31.2	8.8	0.0	0.0	165.8	106.0	280.6	1.3	

	1	2	3	4	5	6	7	8	9	10	11=1+2+3+5+6+...+10	12
	Deposits and other similar investments	Securities	Loans and advances	Non-performing loans	Other assets	Loans and other similar resources	Subordinated loans	Bonds (excluding subordinated bonds) and other fixed-income securities	Capital and reserves	Other liabilities	Total	Operating profit/loss
	Assets					Liabilities						Memo items:

* As séries apresentadas foram afectadas pelas alterações do normativo contabilístico de Janeiro 1999 e Janeiro 2005./ The change of the accounting framework as of January 1999 and as of January 2005 affected the series presented.

(1) Inclui Sociedades de capital de risco, Sociedades de desenvolvimento regional, Sociedades financeiras de corretagem e Outros intermediários financeiros./ Includes Risk capital companies, Regional development companies, Dealers and Other financial intermediaries.



B.9 Informação estatística da Central de Responsabilidades de Crédito

B.9 Central Credit Register statistical information

B.9.1.1 REPARTIÇÃO TERRITORIAL DOS EMPRÉSTIMOS CONCEDIDOS A SOCIEDADES NÃO FINANCEIRAS^{(1),(2)}

BREAKDOWN OF LOANS GRANTED TO NON-FINANCIAL CORPORATIONS BY REGION^{(1),(2)}

De acordo com a localização da sede da sociedade não financeira

According to the location of the head office of the non-financial corporation

Saldos em fim de trimestre

End-of-quarter figures

Fonte / Source: Banco de Portugal

10⁶ euros

	Norte		Centro (10.7%)	Lisboa e Vale do Tejo		Alentejo (2.1%)	Algarve (3.6%)	Açores (1.3%)	Madeira (4.9%)	Sem identificação da dimensão territorial (0.0%)	Total 11=1+...+10
	Total (26.1%) ⁽³⁾	Do qual: Grande Porto (12.5%)		Total (51.4%)	do qual: Grande Lisboa (40.1%)						
	1	2	3	4	5	6	7	8	9	10	
02 Dez	22 917	11 798	8 201	45 876	36 219	1 460	1 988	965	3 014	19	84 440
03 Mar	22 954	11 608	8 406	45 345	35 686	1 456	2 068	1 007	3 057	18	84 310
Jun	22 828	11 372	8 449	45 823	36 052	1 538	2 123	1 040	3 106	18	84 925
Set	22 696	11 192	8 441	45 637	35 692	1 598	2 147	1 044	3 235	17	84 815
04 Dez	22 484	10 947	8 578	46 888	36 763	1 562	2 221	1 087	3 326	16	86 164
Mar	22 808	11 104	8 716	47 056	36 991	1 612	2 323	1 135	3 428	15	87 093
Jun	22 506	10 791	8 738	46 318	36 394	1 604	2 428	1 128	3 579	15	86 318
Set	22 349	10 552	8 920	46 461	36 447	1 656	2 427	1 134	3 633	15	86 594
05 Dez	22 103	10 265	9 073	46 531	36 477	1 701	2 604	1 133	4 055	18	87 219
Mar	22 505	10 436	9 267	45 620	35 672	1 714	2 731	1 162	4 293	12	87 305
Jun	23 213	10 928	9 567	46 911	36 754	1 759	2 845	1 115	4 409	12	89 831
Set	23 336	10 893	9 662	47 014	36 818	1 803	2 879	1 094	4 447	13	90 248
06 Dez	24 073	11 387	9 782	47 508	37 275	1 838	3 134	1 089	4 407	11	91 842
Mar	24 606	11 855	9 858	47 832	37 468	1 856	3 238	1 113	4 590	11	93 104
Jun	24 799	11 855	10 249	49 208	38 186	1 934	3 449	1 194	4 709	11	95 553
Set	25 032	11 859	10 361	49 796	38 926	2 001	3 520	1 200	4 678	10	96 599
07 Dez	25 468	12 550	10 451	49 758	38 804	2 090	3 672	1 309	4 872	10	97 631
Mar	26 005	12 762	10 706	50 941	39 654	2 117	3 843	1 363	4 912	9	99 897

	1 (26.1%) ⁽³⁾ Total	2 (12.5%) of which: Grande Porto	3 (10.7%) Centro	4 (51.4%) Total	5 (40.1%) of which: Grande Lisboa	6 (2.1%) Alentejo	7 (3.6%) Algarve	8 (1.3%) Açores	9 (4.9%) Madeira	10 (0.0%) Unknown region	11=1+...+10 Total
	Norte			Lisboa e Vale do Tejo							

(1) Empréstimos concedidos por bancos, caixas económicas, caixas de crédito agrícola mútuo, instituições financeiras de crédito, sociedades de factoring, sociedades de locação financeira, sociedades emittentes ou gestoras de cartões de crédito, sociedades financeiras para aquisições a crédito e outras sociedades financeiras. / Loans extended by banks, savings banks, mutual agricultural credit banks, credit financial institutions, financial leasing companies, credit card issuing and managing companies, credit-purchase financing companies and other financial intermediaries.

(2) Inclui créditos cedidos em operações de titularização. Não inclui créditos abatidos ao activo. / It includes securitised loans. It does not include written-off loans.

(3) Peso médio, em percentagem, dos empréstimos concedidos às sociedades não financeiras em cada região, nos trimestres do último ano civil completo disponível. / Percent average weight of loans to non-financial corporations by region, in terms of the four quarters of the last complete calendar year available.

B.9.1.2 REPARTIÇÃO TERRITORIAL DOS RÁCIOS DE CRÉDITO VENCIDO DAS SOCIEDADES NÃO FINANCEIRAS^{(1),(2),(3)}

BREAKDOWN OF NON-PERFORMING LOANS RATIO OF NON-FINANCIAL CORPORATIONS BY REGION^{(1),(2),(3)}

De acordo com a localização da sede da sociedade não financeira

According to the location of the head office of the non-financial corporation

Fonte / Source: Banco de Portugal

Em percentagem / In percentages

	Norte		Centro	Lisboa e Vale do Tejo		Alentejo	Algarve	Açores	Madeira	Sem identificação da dimensão territorial	Total
	Total	do qual: Grande Porto		Total	do qual: Grande Lisboa						
	1	2	3	4	5	6	7	8	9	10	11
02 Dez	3.1	3.0	3.9	2.1	1.8	3.8	2.3	2.3	0.9	7.6	2.5
03 Mar	3.0	2.8	3.9	2.2	1.9	3.9	2.0	3.1	1.0	9.6	2.6
Jun	3.3	3.3	3.9	2.2	1.8	3.7	2.0	2.1	1.0	8.0	2.6
Set	3.2	3.4	3.8	2.1	1.7	3.5	2.1	1.6	1.2	10.1	2.5
04 Dez	3.0	3.2	3.6	1.8	1.5	3.5	1.9	1.3	0.8	8.1	2.3
Mar	3.0	3.1	3.6	1.8	1.5	3.8	1.8	1.2	0.8	7.3	2.3
Jun	3.0	3.1	3.2	1.5	1.2	3.1	1.5	1.2	0.8	4.7	2.1
Set	3.0	3.0	3.1	1.5	1.3	3.2	1.6	1.2	0.8	6.8	2.1
05 Dez	2.6	2.4	2.9	1.5	1.3	2.9	1.3	1.1	0.7	4.2	1.9
Mar	2.7	2.4	3.1	1.5	1.3	3.3	1.6	1.5	0.7	7.1	2.0
Jun	2.7	2.3	3.1	1.6	1.4	3.1	1.6	1.6	1.2	8.1	2.1
Set	2.7	2.4	3.1	1.6	1.4	3.0	1.9	1.5	1.3	10.1	2.1
06 Dez	2.4	2.0	3.0	1.5	1.3	2.8	1.7	1.2	1.3	14.2	1.9
Mar	2.5	2.0	3.1	1.6	1.3	3.2	1.8	1.2	1.2	14.3	2.0
Jun	2.5	2.0	3.1	1.4	1.2	3.1	1.6	1.1	0.7	8.8	1.9
Set	2.5	2.1	3.1	1.4	1.2	3.1	1.6	1.2	1.2	10.3	1.9
07 Dez	2.2	1.7	2.8	1.3	1.0	2.6	1.3	1.0	0.7	9.5	1.7
Mar	2.4	1.9	3.0	1.4	1.1	2.8	1.5	1.1	1.4	10.6	1.9

	1 Total	2 of which: Grande Porto	3 Centro	4 Total	5 of which: Grande Lisboa	6 Alentejo	7 Algarve	8 Açores	9 Madeira	10 Unknown region	11 Total
	Norte			Lisboa e Vale do Tejo							

(1) Empréstimos concedidos por bancos, caixas económicas, caixas de crédito agrícola mútuo, instituições financeiras de crédito, sociedades de factoring, sociedades de locação financeira, sociedades emittentes ou gestoras de cartões de crédito, sociedades financeiras para aquisições a crédito e outras sociedades financeiras. / Loans extended by banks, savings banks, mutual agricultural credit banks, credit financial institutions, financial leasing companies, credit card issuing and managing companies, credit-purchase financing companies and other financial intermediaries.

(2) Inclui créditos cedidos em operações de titularização. Não inclui créditos abatidos ao activo. / It includes securitised loans. It does not include written-off loans.

(3) Crédito vencido/crédito concedido, em cada região, em percentagem. / Non-performing loans/total loans by region in percentage.

B.9.1.3 REPARTIÇÃO POR RAMO DE ACTIVIDADE ECONÓMICA DOS EMPRÉSTIMOS CONCEDIDOS A SOCIEDADES NÃO FINANCEIRAS^{(1),(2)}

BREAKDOWN OF LOANS GRANTED TO NON-FINANCIAL CORPORATIONS BY BRANCH OF ACTIVITY^{(1),(2)}

Saldos em fim de trimestre

End-of-quarter figures

Fonte / Source: Banco de Portugal

10⁶ euros

	Agricultura produção animal, caça e silvicultura	Pesca	Indústrias extractivas	Indústrias transformadoras	Produção e distribuição de electricidade, gás e água	Construção	Comércio por grosso e a retalho; reparação de veículos automóveis, motocicletas e de bens de uso pessoal e doméstico	Alojamento e restauração (restaurantes e similares)	Transportes e armazenagem	Correios e telecomunicações	Actividades imobiliárias	Alugueres e serviços prestados principalmente às empresas	Educação, saúde e acção social e outras actividades de serviços colectivos, sociais e pessoais	Actividade não identificada	Total
	1 (1.4%) ⁽³⁾	2 (0.1%)	3 (0.5%)	4 (14.1%)	5 (2.2%)	6 (19.6%)	7 (15.8%)	8 (3.1%)	9 (6.0%)	10 (0.2%)	11 (18.1%)	12 (15.2%)	13 (3.7%)	14 (0.0%)	15=1+...+14
02 Dez	1 023	100	457	14 675	1 550	15 378	14 930	2 006	5 786	699	10 430	14 586	2 808	13	84 440
03 Mar	1 021	98	464	14 680	1 480	15 755	15 036	2 152	5 416	681	10 648	13 918	2 951	11	84 310
Jun	1 038	96	480	14 652	1 436	15 951	15 043	2 238	5 677	654	10 907	13 901	2 842	12	84 925
Set	1 103	93	498	14 445	1 385	16 085	14 722	2 261	5 695	659	11 471	13 497	2 890	11	84 815
04 Dez	1 113	98	494	14 188	1 662	16 011	14 961	2 382	5 950	656	11 971	13 573	3 091	14	86 164
Mar	1 128	99	494	14 160	1 426	16 287	15 157	2 458	6 408	559	12 976	12 833	3 094	15	87 093
Jun	1 139	96	461	13 719	1 404	16 286	15 258	2 495	6 357	562	12 865	12 581	3 095	2	86 318
Set	1 161	99	466	13 571	1 492	16 664	15 288	2 469	6 138	412	13 235	12 362	3 236	1	86 594
05 Dez	1 168	100	467	13 500	1 606	16 706	15 173	2 527	5 949	400	13 559	12 873	3 187	2	87 219
Mar	1 166	105	471	13 555	1 742	17 057	14 189	2 540	5 518	316	15 003	12 658	2 984	0	87 305
Jun	1 197	104	483	13 861	1 894	17 653	14 479	2 645	5 791	314	15 615	12 633	3 164	0	89 831
Set	1 229	99	479	13 647	2 109	17 878	14 313	2 679	5 866	328	16 029	12 341	3 250	0	90 248
06 Dez	1 238	99	472	13 367	2 149	18 255	14 597	2 788	5 132	332	16 488	13 595	3 331	0	91 842
Mar	1 249	102	469	13 376	2 125	18 341	14 687	2 856	5 384	288	16 623	14 223	3 380	1	93 104
Jun	1 309	109	446	13 567	2 187	18 756	15 260	3 000	5 911	169	17 042	14 247	3 547	1	95 553
Set	1 350	106	451	13 555	2 308	18 795	15 335	3 031	6 081	154	17 353	14 379	3 700	1	96 599
07 Dez	1 374	102	449	13 479	1 906	19 186	15 122	3 122	5 439	111	18 450	15 195	3 694	1	97 631
Mar	1 383	106	458	13 921	1 918	19 690	15 508	3 256	5 779	107	18 607	15 477	3 685	1	99 897

(1) Empréstimos concedidos por bancos, caixas económicas, caixas de crédito agrícola mútuo, instituições financeiras de crédito, sociedades de factoring, sociedades de locação financeira, sociedades emittentes ou gestoras de cartões de crédito, sociedades financeiras para aquisições a crédito e outras sociedades financeiras. / Loans extended by banks, savings banks, mutual agricultural credit banks, credit financial institutions, financial leasing companies, credit card issuing and managing companies, credit-purchase financing companies and other financial intermediaries.

(2) Inclui créditos cedidos em operações de titularização. Não inclui créditos abatidos ao activo. / It includes securitised loans. It does not include written-off loans.

(3) Peso médio, em percentagem, dos empréstimos concedidos às sociedades não financeiras de cada ramo de actividade, nos trimestres do último ano civil completo disponível. / Percent average weight of loans to non-financial corporations by branch of activity, in terms of the four quarters of the last complete calendar year available.

B.9.1.4 REPARTIÇÃO POR RAMO DE ACTIVIDADE ECONÓMICA DOS RÁCIOS DE CRÉDITO VENCIDO DAS SOCIEDADES NÃO FINANCEIRAS^{(1),(2),(3)}

BREAKDOWN OF NON-PERFORMING LOANS RATIO OF NON-FINANCIAL CORPORATIONS BY BRANCH OF ACTIVITY^{(1),(2),(3)}

Fonte / Source: Banco de Portugal

Em percentagem / In percentages

	Agricultura, produção animal, caça e silvicultura	Pesca	Indústrias extractivas	Indústrias transformadoras	Produção e distribuição de electricidade, gás e água	Construção	Comércio por grosso e a retalho; reparação de veículos automóveis, motocicletas e de bens de uso pessoal e doméstico	Alojamento e restauração (Restaurantes e similares)	Transportes e armazenagem	Correios e telecomunicações	Actividades imobiliárias	Alugueres e serviços prestados principalmente às empresas	Educação, saúde e acção social e outras actividades de serviços colectivos, sociais e pessoais	Actividade não identificada	Total
	1	2	3	4	5	6	7	8	9	10	11	12	13	14	15
02 Dez	6.5	15.0	2.0	4.8	0.2	2.8	3.4	2.5	1.1	1.0	1.4	0.6	1.8	0.3	2.5
03 Mar	6.6	14.7	1.8	4.6	0.2	2.8	3.4	2.5	1.1	1.0	1.5	0.7	2.0	0.4	2.6
Jun	6.2	15.7	1.9	4.7	0.2	3.1	3.4	2.4	1.1	1.2	1.5	0.7	2.1	1.4	2.6
Set	6.4	16.4	1.6	4.3	0.3	3.1	3.3	2.5	1.1	0.8	1.4	0.7	2.1	1.3	2.5
04 Dez	5.9	15.4	2.2	4.1	0.2	2.8	3.2	2.2	1.0	0.5	1.1	0.7	1.1	3.8	2.3
Mar	6.1	15.4	2.0	4.1	0.6	2.9	3.1	2.2	0.9	0.4	1.1	0.7	1.1	5.0	2.3
Jun	5.7	13.3	1.6	3.8	0.1	2.6	2.6	2.0	0.9	0.4	1.0	0.6	1.3	0.2	2.1
Set	5.2	13.0	1.9	3.8	0.2	2.4	2.5	2.3	0.8	0.3	1.2	0.7	1.8	0.3	2.1
05 Dez	4.8	11.8	2.6	3.4	0.2	2.1	2.4	2.1	0.7	0.3	1.0	0.7	1.6	0.1	1.9
Mar	4.6	11.7	4.2	3.7	0.2	2.3	2.6	2.7	0.9	0.7	0.8	0.9	2.0	0.0	2.0
Jun	4.2	11.7	3.1	3.9	0.2	2.1	2.7	3.0	0.8	0.5	0.9	1.0	1.9	0.0	2.1
Set	4.1	12.3	3.5	3.9	0.2	2.2	2.7	3.1	0.8	0.5	1.0	1.1	2.0	0.0	2.1
06 Dez	3.5	12.1	4.5	3.9	0.2	1.9	2.6	3.0	0.9	0.4	0.9	0.9	1.1	0.0	1.9
Mar	3.9	12.0	6.0	4.0	0.2	2.2	2.7	3.1	0.8	0.4	0.9	0.8	1.3	0.0	2.0
Jun	3.5	11.1	3.6	3.9	0.2	2.1	2.5	2.5	0.8	0.7	0.9	0.6	1.2	0.0	1.9
Set	3.5	11.4	3.7	3.9	0.2	2.3	2.6	2.5	0.8	1.2	0.9	0.6	1.1	0.0	1.9
07 Dez	2.8	4.2	2.1	3.6	0.2	2.1	2.3	2.2	0.9	1.7	0.7	0.5	1.0	0.1	1.7
Mar	3.3	4.5	2.2	3.6	0.2	2.5	2.6	2.2	0.9	2.9	0.8	0.5	1.0	1.7	1.9

(1) Empréstimos concedidos por bancos, caixas económicas, caixas de crédito agrícola mútuo, instituições financeiras de crédito, sociedades de factoring, sociedades de locação financeira, sociedades emittentes ou gestoras de cartões de crédito, sociedades financeiras para aquisições a crédito e outras sociedades financeiras. / Loans extended by banks, savings banks, mutual agricultural credit banks, credit financial institutions, financial leasing companies, credit card issuing and managing companies, credit-purchase financing companies and other financial intermediaries.

(2) Inclui créditos cedidos em operações de titularização. Não inclui créditos abatidos ao activo. / It includes securitised loans. It does not include written-off loans.

(3) Crédito vencido/crédito concedido, em cada ramo de actividade, em percentagem. / Non-performing loans/ total loans by branch of activity in percentage.

B.9.1.5 REPARTIÇÃO POR RAMO DE ACTIVIDADE ECONÓMICA DOS EMPRÉSTIMOS CONCEDIDOS A SOCIEDADES NÃO FINANCEIRAS DA INDÚSTRIA TRANSFORMADORA^{(1),(2)}

BREAKDOWN OF LOANS GRANTED TO NON-FINANCIAL CORPORATIONS OF THE MANUFACTURING INDUSTRY BY BRANCH OF ACTIVITY^{(1),(2)}

Saldos em fim de trimestre

End-of-quarter figures

Fonte / Source: Banco de Portugal

10⁶ euros

	Indústrias alimentares, das bebidas e do tabaco	Indústria têxtil	Indústria do couro e de produtos do couro	Indústrias da madeira e da cortiça e suas obras	Indústrias de pasta, de cartão e seus artigos; edição e impressão	Fabricação de coque, produtos petrolíferos refinados e combustível nuclear, de produtos químicos e de fibras sintéticas ou artificiais	Fabricação de artigos de borracha e de matérias plásticas	Fabricação de outros produtos minerais não metálicos	Indústrias metalúrgicas de base e de produtos metálicos	Fabricação de máquinas e de equipamentos, n. e.	Fabricação de equipamento eléctrico e de óptica	Fabricação de material de transporte	Indústrias transformadoras, n. e.	Total
	(18.9%) ⁽³⁾	(14.7%)	(3.0%)	(8.5%)	(7.3%)	(4.6%)	(4.2%)	(11.1%)	(10.0%)	(4.9%)	(2.9%)	(3.3%)	(5.6%)	14=1+...+13
02 Dez	2 691	2 387	497	1 054	1 385	780	520	1 725	1 309	632	463	539	692	14 675
03 Mar	2 745	2 419	516	1 078	1 397	673	538	1 656	1 345	634	436	557	687	14 680
Jun	2 609	2 420	492	1 102	1 413	703	522	1 719	1 354	625	432	575	685	14 652
Set	2 475	2 372	467	1 117	1 439	730	516	1 722	1 335	612	439	541	681	14 445
04 Dez	2 471	2 354	472	1 113	1 512	585	482	1 804	1 320	609	379	409	678	14 188
Mar	2 577	2 365	468	1 097	1 427	596	489	1 767	1 288	613	359	421	694	14 160
Jun	2 492	2 276	442	1 070	1 404	573	484	1 603	1 311	599	356	428	681	13 719
Set	2 462	2 223	421	1 047	1 402	589	484	1 550	1 323	600	367	434	669	13 571
05 Dez	2 435	2 163	412	1 054	1 435	581	496	1 497	1 349	606	341	465	667	13 500
Mar	2 489	2 063	413	1 112	1 137	638	530	1 539	1 436	638	379	472	709	13 555
Jun	2 576	2 141	404	1 126	1 140	691	539	1 555	1 489	646	379	465	710	13 861
Set	2 558	2 082	413	1 101	1 135	613	538	1 507	1 477	642	378	472	731	13 647
06 Dez	2 581	2 033	406	1 123	939	583	555	1 497	1 412	647	372	466	755	13 367
Mar	2 552	2 005	414	1 144	968	634	551	1 501	1 444	645	360	419	740	13 376
Jun	2 581	2 007	410	1 140	997	621	562	1 501	1 500	651	402	445	750	13 567
Set	2 519	2 007	411	1 165	995	611	565	1 515	1 485	662	407	453	761	13 555
07 Dez	2 537	1 928	394	1 134	998	599	568	1 471	1 532	675	415	473	754	13 479
Mar	2 658	1 939	404	1 170	1 025	621	567	1 579	1 578	690	422	498	769	13 921

(1) Empréstimos concedidos por bancos, caixas económicas, caixas de crédito agrícola mútuo, instituições financeiras de crédito, sociedades de factoring, sociedades de locação financeira, sociedades emitentes ou gestoras de cartões de crédito, sociedades financeiras para aquisições a crédito e outras sociedades financeiras. / Loans extended by banks, savings banks, mutual agricultural credit banks, credit financial institutions, financial leasing companies, credit card issuing and managing companies, credit-purchase financing companies and other financial intermediaries.

(2) Inclui créditos cedidos em operações de titularização. Não inclui créditos abatidos ao activo. / It includes securitised loans. It does not include written-off loans.

(3) Peso médio, em percentagem, dos empréstimos concedidos às sociedades não financeiras de cada ramo de actividade, nos trimestres do último ano civil completo disponível. / Percent average weight of loans to non-financial corporations by branch of activity, in terms of the four quarters of the last complete calendar year available.

B.9.1.6 REPARTIÇÃO POR RAMO DE ACTIVIDADE ECONÓMICA DOS RÁCIOS DE CRÉDITO VENCIDO DAS SOCIEDADES NÃO FINANCEIRAS DA INDÚSTRIA TRANSFORMADORA^{(1),(2),(3)}

BREAKDOWN OF NON-PERFORMING LOANS RATIO OF NON-FINANCIAL CORPORATIONS OF THE MANUFACTURING INDUSTRY BY BRANCH OF ACTIVITY^{(1),(2),(3)}

Fonte / Source: Banco de Portugal

Em percentagem / In percentages

	Indústrias alimentares, das bebidas e do tabaco	Indústria têxtil	Indústria do couro e de produtos do couro	Indústrias da madeira e da cortiça e suas obras	Indústrias de pasta, de cartão e seus artigos; edição e impressão	Fabricação de coque, produtos petrolíferos refinados e combustível nuclear, de produtos químicos e de fibras sintéticas ou artificiais	Fabricação de artigos de borracha e de matérias plásticas	Fabricação de outros produtos minerais não metálicos	Indústrias metalúrgicas de base e de produtos metálicos	Fabricação de máquinas e de equipamentos, n. e.	Fabricação de equipamento eléctrico e de óptica	Fabricação de material de transporte	Indústrias transformadoras, n. e.	Total
	1	2	3	4	5	6	7	8	9	10	11	12	13	14
02 Dez	4.1	7.4	11.2	6.7	3.1	1.1	3.7	3.1	2.7	4.2	9.0	4.9	5.7	4.8
03 Mar	3.9	7.4	9.6	6.8	2.7	1.0	2.6	3.2	2.5	4.6	8.4	4.2	5.4	4.6
Jun	4.1	7.6	10.7	6.6	2.4	1.1	2.9	2.9	2.4	4.5	8.3	4.3	5.9	4.7
Set	4.0	6.6	10.3	6.9	2.5	1.0	2.6	2.7	2.6	4.3	4.0	4.8	5.5	4.3
04 Dez	3.6	6.3	10.6	5.3	2.2	1.3	2.6	2.2	2.6	4.1	3.0	7.0	5.4	4.1
Mar	3.7	6.1	10.8	5.4	2.4	1.2	2.4	2.4	2.5	4.1	2.7	6.4	5.4	4.1
Jun	3.4	5.8	10.9	5.1	2.2	1.2	2.1	2.4	2.1	3.3	2.5	4.6	5.3	3.8
Set	3.3	6.7	10.2	5.2	2.0	1.0	1.9	2.6	2.0	3.4	2.4	3.3	4.5	3.8
05 Dez	3.2	6.3	10.2	4.3	1.9	1.0	1.8	2.3	1.7	3.0	2.2	3.1	3.8	3.4
Mar	3.4	6.6	10.0	4.5	2.8	1.1	1.7	2.3	1.8	3.7	2.0	3.6	4.0	3.7
Jun	3.9	7.1	11.1	4.5	3.0	1.3	1.6	2.7	1.8	3.9	1.9	3.5	3.7	3.9
Set	3.8	7.3	9.8	4.4	2.7	1.7	1.5	3.0	1.9	3.7	1.9	3.5	3.5	3.9
06 Dez	3.5	7.2	8.8	4.2	3.0	2.0	1.3	3.0	2.1	3.4	1.8	3.3	3.8	3.9
Mar	3.7	7.7	8.7	4.3	3.2	2.1	1.4	2.9	2.1	3.4	1.8	3.6	4.0	4.0
Jun	3.6	7.6	9.2	4.3	3.1	1.8	1.1	2.4	2.1	3.5	1.2	4.1	3.9	3.9
Set	3.9	7.8	9.3	4.7	3.0	1.9	1.2	2.3	2.3	3.0	1.5	3.5	3.7	3.9
07 Dez	3.1	7.5	9.0	4.6	2.6	1.9	0.9	2.6	2.0	2.6	1.6	2.9	3.3	3.6
Mar	2.9	7.5	10.0	4.8	2.5	1.8	0.9	2.3	2.2	2.7	2.4	2.9	3.6	3.6

(1) Empréstimos concedidos por bancos, caixas económicas, caixas de crédito agrícola mútuo, instituições financeiras de crédito, sociedades de factoring, sociedades de locação financeira, sociedades emitentes ou gestoras de cartões de crédito, sociedades financeiras para aquisições a crédito e outras sociedades financeiras. / Loans extended by banks, savings banks, mutual agricultural credit banks, credit financial institutions, financial leasing companies, credit card issuing and managing companies, credit-purchase financing companies and other financial intermediaries.

(2) Inclui créditos cedidos em operações de titularização. Não inclui créditos abatidos ao activo. / It includes securitised loans. It does not include written-off loans.

(3) Crédito vencido/crédito concedido, em cada ramo de actividade, em percentagem. / Non-performing loans/ total loans by branch of activity in percentage.

B.9.1.7 PERCENTAGEM DE SOCIEDADES NÃO FINANCEIRAS POR ESCALÕES DE CRÉDITO CONCEDIDO^{(1),(2),(3)}

BREAKDOWN OF THE PERCENTAGE OF NON-FINANCIAL CORPORATIONS BY BRACKET OF CREDIT AMOUNT^{(1),(2),(3)}

Fonte / Source: Banco de Portugal

Em percentagem / In percentages

		Inferior a 20	20 - 50	50 - 100	100 - 200	200 - 400	400 - 1000	1 000 - 5 000	Superior a 5 000
	1	2	3	4	5	6	7	8	
02	Dez	41.5	18.0	12.1	9.7	7.0	6.0	4.6	1.1
03	Mar	41.1	18.2	12.2	9.8	7.1	6.0	4.7	1.1
	Jun	41.8	18.0	12.0	9.6	7.0	5.9	4.6	1.1
	Set	41.4	18.2	12.1	9.7	7.0	5.9	4.6	1.1
	Dez	41.3	18.3	12.0	9.7	7.0	5.9	4.6	1.1
04	Mar	41.7	18.3	12.0	9.7	6.9	5.8	4.6	1.1
	Jun	41.8	18.2	11.9	9.7	6.9	5.8	4.6	1.1
	Set	41.8	18.2	11.9	9.6	6.9	5.9	4.6	1.1
	Dez	41.5	18.2	11.9	9.6	7.0	5.9	4.6	1.1
05	Mar	41.6	18.2	11.9	9.6	7.0	5.9	4.6	1.2
	Jun	41.3	18.4	12.0	9.7	7.0	5.9	4.6	1.2
	Set	41.3	18.4	12.0	9.7	6.9	5.9	4.7	1.2
	Dez	40.8	18.5	12.0	9.6	7.0	6.0	4.7	1.2
06	Mar	40.2	18.7	12.2	9.8	7.1	6.1	4.8	1.2
	Jun	40.7	18.5	12.0	9.7	7.0	6.0	4.8	1.2
	Set	40.6	18.6	11.9	9.7	7.1	6.1	4.8	1.2
	Dez	40.1	18.6	12.0	9.8	7.3	6.2	4.9	1.3
07	Mar	40.3	18.4	12.0	9.7	7.3	6.1	4.8	1.3

	1	2	3	4	5	6	7	8
	Below 20	20 - 50	50 - 100	100 - 200	200 - 400	400 - 1,000	1,000 - 5,000	Above 5,000

(1) Empréstimos concedidos por bancos, caixas económicas, caixas de crédito agrícola mútuo, instituições financeiras de crédito, sociedades de factoring, sociedades de locação financeira, sociedades emitentes ou gestoras de cartões de crédito, sociedades financeiras para aquisições a crédito e outras sociedades financeiras. / Loans extended by banks, savings banks, mutual agricultural credit banks, credit financial institutions, financial leasing companies, credit card issuing and managing companies, credit-purchase financing companies and other financial intermediaries.

(2) Inclui créditos cedidos em operações de titularização. Não inclui créditos abatidos ao activo. / It includes securitised loans. It does not include written-off loans.

(3) Escalões de crédito em milhares de euros. / Brackets of credit amount in thousands of euros.

B.9.1.8 ENDIVIDAMENTO MÉDIO DAS SOCIEDADES NÃO FINANCEIRAS POR ESCALÕES DE CRÉDITO CONCEDIDO^{(1),(2),(3)}

BREAKDOWN OF AVERAGE INDEBTEDNESS OF NON-FINANCIAL CORPORATIONS BY BRACKET OF CREDIT AMOUNT^{(1),(2),(3)}

Fonte / Source: Banco de Portugal

10³ euros

		Inferior a 20	20 - 50	50 - 100	100 - 200	200 - 400	400 - 1000	1 000 - 5 000	Superior a 5000	Total
	1	2	3	4	5	6	7	8	9	
02	Dez	7.2	32.5	71.7	142.0	282.0	629.0	2 080.0	21 265.3	416.2
03	Mar	7.3	32.4	71.5	141.6	281.9	627.8	2 083.4	20 873.1	415.4
	Jun	7.2	32.3	71.4	141.7	282.1	627.9	2 081.7	20 637.8	411.7
	Set	7.3	32.0	70.9	140.7	280.0	626.6	2 079.0	20 525.3	410.0
	Dez	7.3	32.1	70.8	140.8	279.7	626.8	2 084.4	20 560.6	412.2
04	Mar	7.2	32.0	70.7	140.8	279.8	625.3	2 077.7	20 791.5	411.0
	Jun	7.2	32.2	70.8	141.3	280.5	627.3	2 081.1	20 339.6	410.7
	Set	7.2	32.2	70.6	140.9	280.2	623.8	2 076.9	20 067.0	409.9
	Dez	7.2	32.0	70.5	140.3	279.4	623.5	2 074.0	19 715.7	409.2
05	Mar	7.2	32.2	71.1	141.5	281.8	625.7	2 069.1	19 321.0	406.2
	Jun	7.2	32.2	71.1	141.6	282.5	626.8	2 058.6	19 238.9	414.9
	Set	7.2	32.3	71.2	141.8	282.4	625.9	2 070.2	19 345.4	415.4
	Dez	7.2	32.3	71.2	141.5	282.3	625.6	2 075.9	19 157.4	420.9
06	Mar	7.3	32.2	71.0	141.6	282.1	625.5	2 076.0	19 553.2	426.6
	Jun	7.2	32.3	71.1	141.6	282.3	626.2	2 076.7	19 503.9	428.7
	Set	7.2	32.3	71.1	141.5	282.0	626.9	2 091.1	19 866.8	432.3
	Dez	7.2	32.3	71.0	141.7	282.0	628.5	2 086.4	19 386.7	436.4
07	Mar	7.2	32.2	71.1	141.7	281.9	625.7	2 087.1	19 480.6	439.9

	1	2	3	4	5	6	7	8	9
	Below 20	20 - 50	50 - 100	100 - 200	200 - 400	400 - 1,000	1,000 - 5,000	Above 5,000	Total

(1) Empréstimos concedidos por bancos, caixas económicas, caixas de crédito agrícola mútuo, instituições financeiras de crédito, sociedades de factoring, sociedades de locação financeira, sociedades emitentes ou gestoras de cartões de crédito, sociedades financeiras para aquisições a crédito e outras sociedades financeiras. / Loans extended by banks, savings banks, mutual agricultural credit banks, credit financial institutions, financial leasing companies, credit card issuing and managing companies, credit-purchase financing companies and other financial intermediaries.

(2) Inclui créditos cedidos em operações de titularização. Não inclui créditos abatidos ao activo. / It includes securitised loans. It does not include written-off loans.

(3) Escalões de crédito em milhares de euros. / Brackets of credit amount in thousands of euros.

B.9.1.9 PERCENTAGEM DE SOCIEDADES NÃO FINANCEIRAS COM CRÉDITO VENCIDO POR ESCALÕES DE CRÉDITO CONCEDIDO^{(1),(2),(3),(4)}

BREAKDOWN OF THE PERCENTAGE OF NON-FINANCIAL CORPORATIONS WITH NON-PERFORMING LOANS BY BRACKET OF CREDIT AMOUNT^{(1),(2),(3),(4)}

Fonte / Source: Banco de Portugal

Em percentagem / In percentages

	Inferior a 20	20 - 50	50 - 100	100 - 200	200 - 400	400 - 1 000	1 000 - 5 000	Superior a 5 000	Total
	1	2	3	4	5	6	7	8	9
02 Dez	13.1	13.9	14.9	14.1	13.5	12.5	11.2	9.3	13.4
03 Mar	13.1	14.2	15.6	15.2	14.7	14.2	13.4	10.6	14.0
Jun	12.9	14.6	15.8	14.9	14.5	13.8	13.3	9.2	13.9
Set	13.2	14.5	15.4	14.8	14.1	13.3	12.6	10.0	13.9
Dez	13.3	14.1	14.6	13.5	13.4	12.1	11.1	8.9	13.4
04 Mar	13.5	14.7	14.9	14.2	14.0	12.8	12.0	9.5	13.8
Jun	12.7	13.0	13.8	13.4	12.9	12.3	11.5	7.7	12.8
Set	13.1	13.2	13.8	13.3	13.0	12.1	11.4	7.1	13.0
Dez	13.5	12.6	12.8	12.3	11.4	10.4	9.9	5.4	12.5
05 Mar	14.5	13.5	13.6	12.6	12.1	11.4	11.1	6.9	13.5
Jun	14.8	13.5	13.2	12.4	11.7	11.4	10.9	6.8	13.5
Set	15.2	13.4	13.3	12.2	11.6	11.0	10.9	6.9	13.6
Dez	14.9	12.8	12.6	11.1	10.7	10.0	9.1	5.7	12.9
06 Mar	14.8	13.1	13.2	12.0	11.6	11.2	10.8	7.1	13.3
Jun	15.2	13.2	13.2	12.1	11.7	11.2	10.7	6.9	13.5
Set	16.0	13.8	13.7	12.4	12.3	11.8	11.0	7.9	14.1
Dez	15.1	12.8	12.3	11.6	11.1	10.7	9.7	6.5	13.1
07 Mar	16.3	13.5	13.2	12.5	12.3	11.7	11.6	8.9	14.1

1	2	3	4	5	6	7	8	9
Below 20	20 - 50	50 - 100	100 - 200	200 - 400	400 - 1,000	1,000 - 5,000	Above 5,000	Total

- (1) Empréstimos concedidos por bancos, caixas económicas, caixas de crédito agrícola mútuo, instituições financeiras de crédito, sociedades de factoring, sociedades de locação financeira, sociedades emitentes ou gestoras de cartões de crédito, sociedades financeiras para aquisições a crédito e outras sociedades financeiras. / Loans extended by banks, savings banks, mutual agricultural credit banks, credit financial institutions, financial leasing companies, credit card issuing and managing companies, credit-purchase financing companies and other financial intermediaries.
 (2) Inclui créditos cedidos em operações de titularização. Não inclui créditos abatidos ao activo. / It includes securitised loans. It does not include written-off loans.
 (3) Escalões de crédito em milhares de euros. / Brackets of credit amount extended in thousands of euros.
 (4) Número de sociedades com crédito vencido/número de sociedades com crédito concedido, em cada escalão, em percentagem. / Number of corporations with non-performing loans/number of corporations with credit in each bracket, in percentage.

B.9.1.10 RÁCIO DE CRÉDITO VENCIDO DAS SOCIEDADES NÃO FINANCEIRAS POR ESCALÕES DE CRÉDITO CONCEDIDO^{(1),(2),(3),(4)}

BREAKDOWN OF NON-PERFORMING LOANS RATIO OF NON-FINANCIAL CORPORATIONS BY BRACKET OF CREDIT AMOUNT^{(1),(2),(3),(4)}

Fonte / Source: Banco de Portugal

Em percentagem / In percentages

	Inferior a 20	20 - 50	50 - 100	100 - 200	200 - 400	400 - 1 000	1 000 - 5 000	Superior a 5 000	Total
	1	2	3	4	5	6	7	8	9
02 Dez	8.8	7.9	7.9	6.4	5.8	4.7	3.3	0.9	2.5
03 Mar	8.5	7.7	7.8	6.5	5.7	4.9	3.4	0.9	2.6
Jun	8.2	7.8	7.6	6.5	5.7	4.9	3.5	1.0	2.6
Set	7.9	7.4	7.2	6.5	5.4	4.9	3.3	1.0	2.5
Dez	8.1	7.5	7.1	5.9	5.3	4.5	3.1	0.7	2.3
04 Mar	8.1	7.6	7.0	6.0	5.4	4.7	3.2	0.7	2.3
Jun	7.8	6.7	6.2	5.2	4.9	4.2	2.8	0.6	2.1
Set	7.8	6.6	5.9	5.1	4.8	4.1	3.0	0.6	2.1
Dez	7.8	6.4	5.6	4.9	4.5	3.8	2.7	0.5	1.9
05 Mar	9.0	7.4	6.6	5.3	4.8	4.1	2.8	0.5	2.0
Jun	9.0	7.4	6.4	5.1	4.8	4.2	2.9	0.6	2.1
Set	9.3	7.4	6.4	5.1	4.7	4.1	3.0	0.6	2.1
Dez	9.2	7.2	6.2	4.9	4.6	3.9	2.6	0.5	1.9
06 Mar	9.1	7.1	6.3	5.1	4.6	4.2	2.8	0.6	2.0
Jun	9.3	7.0	6.2	4.9	4.5	4.0	2.7	0.4	1.9
Set	9.8	7.3	6.5	5.0	4.6	4.3	2.7	0.4	1.9
Dez	8.9	6.3	5.2	4.5	4.0	3.7	2.4	0.4	1.7
07 Mar	9.4	6.5	5.5	4.7	4.3	4.0	2.7	0.5	1.9

1	2	3	4	5	6	7	8	9
Below 20	20 - 50	50 - 100	100 - 200	200 - 400	400 - 1,000	1,000 - 5,000	Above 5,000	Total

- (1) Empréstimos concedidos por bancos, caixas económicas, caixas de crédito agrícola mútuo, instituições financeiras de crédito, sociedades de factoring, sociedades de locação financeira, sociedades emitentes ou gestoras de cartões de crédito, sociedades financeiras para aquisições a crédito e outras sociedades financeiras. / Loans extended by banks, savings banks, mutual agricultural credit banks, credit financial institutions, financial leasing companies, credit card issuing and managing companies, credit-purchase financing companies and other financial intermediaries.
 (2) Inclui créditos cedidos em operações de titularização. Não inclui créditos abatidos ao activo. / It includes securitised loans. It does not include written-off loans.
 (3) Escalões de crédito em milhares de euros. / Brackets of credit amount in thousands of euros.
 (4) Crédito vencido/ crédito concedido, em cada escalão, em percentagem. / Non-performing loans/ total loans in each bracket, in percentage.



B.10 Mercado monetário interbancário

B.10 Interbank money market

Taxas de juro e montantes

Interest rates and amounts

Fonte / Source: Banco de Portugal

Montantes / Amounts: 10⁶ euros – Taxas de juro / Interest rates: %

	Overnight						5 a 9 dias						Total do MMI		
	Data valor do próprio dia		Data valor de 1 dia		Data valor diferida de 2 dias		Data valor do próprio dia		Data valor diferida de 1 dia		Data valor diferida de 2 dias		Data valor do próprio dia	Data valor diferida de 1 dia	Data valor diferida de 2 dias
	Taxa de juro	Montante	Taxa de juro	Montante	Taxa de juro	Montante	Taxa de juro	Montante	Taxa de juro	Montante	Taxa de juro	Montante	Montante	Montante	Montante
1	2	3	4	5	6	7	8	9	10	11	12	13	14	15	
06 Dez	3.475	4 813.2	3.578	9 967.1	3.890	38.0	3.722	602.5	4.083	279.0	3.662	205.0	6 079.6	11 187.6	407.0
07 Jan	3.550	3 799.4	3.576	13 605.0	3.570	25.0	3.551	130.0	3.564	322.0	.	.	4 678.9	13 972.5	110.0
Fev	3.546	2 545.3	3.568	10 515.0	3.580	620.0	3.580	10.0	2 929.2	11 185.1	645.0
Mar	3.664	2 583.0	3.732	13 250.0	.	.	4.025	65.0	3.830	25.0	.	.	2 832.7	13 324.7	3.0
Abr	3.800	2 930.8	3.831	9 105.0	3.840	610.0	3.835	50.0	3 306.5	9 764.9	666.0
Mai	3.802	3 550.6	3.823	11 165.0	.	.	3.792	165.0	3.833	17.0	.	.	4 037.1	11 236.9	80.0
07 Mai	01
	02	3.822	70.8	3.840	425.0	130.8	425.0	.
	03	3.828	173.6	3.840	440.0	173.6	451.3	.
	04	3.817	92.3	3.840	440.0	.	3.835	20.0	114.3	440.0	.
	07	3.823	130.5	3.830	450.0	130.5	450.0	.
	08	3.806	137.3	3.800	460.0	137.3	460.0	.
	09	3.696	105.3	3.710	485.0	.	3.750	75.0	180.3	497.2	.
	10	3.665	97.7	3.711	530.0	112.7	530.0	.
	11	3.649	87.1	3.776	550.0	107.1	550.0	12.0
	14	3.586	165.8	3.840	485.0	165.8	485.0	4.0
	15	3.839	813.0	3.840	495.0	813.0	495.0	.
	16	3.827	97.3	3.840	500.0	189.3	506.4	30.0
	17	3.827	125.6	3.840	540.0	.	3.820	40.0	215.6	540.0	.
	18	3.820	99.3	3.840	505.0	99.3	505.0	.
	21	3.822	101.2	3.840	600.0	101.2	600.0	31.0
	22	3.813	202.3	3.830	500.0	202.3	500.0	.
	23	3.818	78.2	3.840	500.0	.	3.830	30.0	108.2	509.0	.
	24	3.817	127.5	3.840	500.0	127.5	500.0	.
	25	3.809	94.8	3.840	505.0	117.3	505.0	.
	28	3.821	132.1	3.830	520.0	132.1	520.0	.
	29	3.826	222.2	3.840	565.0	222.2	581.0	.
	30	3.824	290.7	3.870	580.0	300.7	580.0	.
	31	3.840	106.0	3.830	590.0	.	.	.	3.833	17.0	.	.	156.0	607.0	3.0

	1	2	3	4	5	6	7	8	9	10	11	12	13	14	15
	Interest rate	Amount	Interest rate	Amount	Interest rate	Amount	Interest rate	Amount	Interest rate	Amount	Interest rate	Amount	Amount	Amount	Amount
	Value date of same day		Value date deferred 1 day		Value date deferred 2 days		Value date of same day		Value date deferred 1 day		Value date deferred 2 days		Value date of same day	Value date deferred 1 day	Value date deferred 2 days
	Overnight						5 to 9 days						Total of MMI		

(1) Informação relativa às operações realizadas no Mercado Monetário Interbancário doméstico, sem exigência de garantia, no qual as instituições participantes permutam fundos representados por depósitos à ordem no Banco de Portugal, denominados em euros, sendo estas operações processadas e liquidadas através do SÍTEME (Sistema Electrónico de Transferências de Mercado). Em cada prazo, a taxa média ponderada e o montante apenas tomam em consideração operações de montante igual ou superior a 1 milhão de euros. Apenas é apresentada informação relativa ao prazo overnight e ao prazo de 5 a 9 dias, dada a pouca representatividade no mercado dos restantes prazos. A informação sobre taxas de juro e respectivos montantes transaccionados relativa às restantes maturidades que não são apresentadas no quadro pode ser obtida no sítio do Banco de Portugal na internet (www.bportugal.pt) por recurso às séries longas. / Data on unsecured transactions made in the domestic Interbank Money Market, where participant institutions exchange funds represented by deposits with Banco de Portugal, denominated in euros; these transactions are processed and settled through SÍTEME (Markets Electronic Transfer System). The weighted average rate and amount of any maturity do not take into account operations below 1 million euros. Only data on overnight and 5 to 9 days maturities is displayed, as trading in other maturities is very thin. Data on interest rates and traded amounts related to other maturities than those displayed in the table can be obtained at Banco de Portugal website (www.bportugal.pt) in historical series.

(2) Nos dias feriado em Portugal, não são contratadas quaisquer operações no Mercado Monetário Interbancário doméstico. / On Portuguese holidays, there are no transactions in the domestic Interbank Money Market.



B.11 Mercado de títulos

B.11 Securities markets

B.11.1.1 TÍTULOS EMITIDOS - TOTAL DE AÇÕES E TÍTULOS DE DÍVIDA
SECURITIES ISSUED – TOTAL SHARES AND DEBT SECURITIES

Por prazo, moeda, mercado de emissão e sector institucional do emitente

By maturity, currency, issuance market and issuing sector

Emissões líquidas

Net issues

Fonte / Source: Banco de Portugal

 10⁶ euros

	Tipo de título							Sector institucional do emitente						Total
	Títulos de dívida							Ações		Instituições financeiras monetárias	Instituições financeiras não monetárias	Administrações Públicas	Sector não financeiro (excepto Administrações Públicas)	
	Prazo		Moeda		Mercado de emissão			Cotadas	Não cotadas					
	Curto prazo	Médio e longo prazos	Euro ⁽¹⁾	Outras moedas	Portugal	Outros países da área do euro	Países fora da área do euro							
1	2	3	4	5	6	7	8	9	10	11	12	13	14	
04	7 723	-346	8 163	-785	9 009	-338	-1 294	943	4 826	-728	2 392	5 755	5 726	13 146
05	4 997	4 978	11 980	-2 004	15 622	-3 603	-2 044	662	2 538	-9 765	4 512	11 805	6 623	13 175
06	-1 436	13 087	11 884	-233	12 623	-59	-912	1 626	3 034	3 178	2 547	4 142	6 444	16 311
05	Nov	-700	4 120	3 473	-52	3 487	0	242	187	-325	1 531	2 185	458	3 850
	Dez	3 141	-2 843	1 918	-1 620	3 837	-1 928	378	145	-3 640	743	1 815	1 901	820
06	Jan	-2 561	650	-1 894	-16	-1 687	0	20	346	39	-111	-766	-707	-1 545
	Fev	739	-141	594	4	729	0	2	105	171	0	481	53	705
	Mar	-1 569	2 125	555	1	684	0	29	139	43	-306	898	89	724
	Abr	950	1 193	2 172	-29	1 943	0	200	72	72	4	1 737	403	2 215
	Mai	-1 545	1 257	-287	-2	-213	0	1 393	58	1 259	26	-572	450	1 163
	Jun	2 252	892	3 140	3	3 078	0	12	150	-84	538	1 939	912	3 305
	Jul	-1 695	-860	-2 556	1	-2 473	-22	75	94	-310	-345	-1 301	-431	-2 387
	Ago	810	643	1 567	-113	1 625	-5	0	69	48	-154	1 421	208	1 523
	Set	-963	2 712	1 750	-1	1 733	0	0	264	250	1 752	-303	315	2 013
	Out	229	-209	46	-25	657	-2	95	404	-633	-603	1 045	712	520
	Nov	-383	743	393	-33	67	-30	0	236	160	121	-1 264	1 579	596
	Dez	2 300	4 081	6 404	-22	6 478	0	0	1 097	2 163	1 627	827	2 861	7 478
07	Jan	-1 735	745	-995	6	-911	0	0	766	-36	-620	-101	534	-224
	Fev	1 311	-1 717	-421	15	-14	0	0	118	27	-9	-1 240	935	-288
	Mar	-832	3 240	2 338	70	2 408	0	35	37	2 589	1 209	-500	-818	2 480
	Abr	-148	-134	-209	-73	338	-655	35	0	205	-489	-340	417	-206

1	2	3	4	5	6	7	8	9	10	11	12	13	14
Short-term	Medium - and long-term	Euro ⁽¹⁾	Other currencies	Portugal	Other euro area countries	Other countries	Quoted	Unquoted	Monetary financial institutions	Non-monetary financial institutions	General Government	Non-financial corporations (other than the General Government)	Total
Maturity		Currency		Issuance market			Shares		Institutional sector of the issuer				
Debt securities							Shares		Institutional sector of the issuer				
Securities							Institutional sector of the issuer						

(1) Inclui emissões líquidas nas denominações nacionais do euro. / Includes net issues expressed in the national denominations of the euro.

B.11.1.2 TÍTULOS EMITIDOS POR INSTITUIÇÕES FINANCEIRAS MONETÁRIAS - TOTAL DE AÇÕES E TÍTULOS DE DÍVIDA
SECURITIES ISSUED BY MONETARY FINANCIAL INSTITUTIONS – TOTAL SHARES AND DEBT SECURITIES

Por prazo, moeda e mercado de emissão

By maturity, currency and issuance market

Emissões líquidas

Net issues

Fonte / Source: Banco de Portugal

 10⁶ euros

	Títulos de dívida							Ações		Total	
	Prazo			Moeda		Mercado de emissão			Cotadas		Não cotadas
	Curto prazo	Médio e longo prazos		Euro ⁽¹⁾	Outras moedas	Portugal	Outros países da área do euro	Países fora da área do euro			
		Taxa fixa	Taxa indexada								
1	2	3	4	5	6	7	8	9	10	11	
04	-551	-79	-845	-1 326	-149	-574	-316	-585	0	748	-728
05	-936	-2 188	-7 296	-8 398	-2 021	-4 685	-2 999	-2 736	700	-45	-9 765
06	-24	1 329	495	1 913	-112	2 710	-59	-850	1 409	-32	3 178
05	Nov	0	-22	-314	-284	-52	-284	-52	0	10	-325
	Dez	0	-933	-3 256	-2 573	-1 617	-606	-1 656	700	-150	-3 640
06	Jan	0	25	13	60	-21	60	-21	0	0	39
	Fev	28	87	56	171	0	171	0	0	0	171
	Mar	0	90	-76	14	0	14	0	29	0	43
	Abr	-10	-47	129	104	-32	104	-32	0	0	72
	Mai	-30	102	-193	-115	-6	-121	0	1 380	0	1 259
	Jun	0	95	-195	-100	0	-100	0	0	0	-84
	Jul	0	-479	167	-312	0	-289	-22	0	2	-310
	Ago	20	-168	196	48	0	57	-5	0	0	48
	Set	0	145	316	460	0	460	0	0	-211	250
	Out	-22	-625	-86	-711	-22	58	-2	-789	0	-633
	Nov	20	36	104	191	-30	193	-30	-2	0	160
	Dez	-30	2 067	66	2 103	0	2 103	0	0	60	2 163
07	Jan	10	-51	-23	-65	0	-65	0	0	29	-36
	Fev	0	93	-66	27	0	27	0	0	0	27
	Mar	20	1 054	1 515	2 589	0	2 589	0	0	0	2 589
	Abr	0	-56	245	189	0	89	100	0	16	205

1	2	3	4	5	6	7	8	9	10	11
Short-term	Fixed rate	Floating rate	Euro ⁽¹⁾	Other currencies	Portugal	Other euro area countries	Other countries	Quoted	Unquoted	Total
Maturity		Currency		Issuance market			Shares			
Debt securities							Shares			

(1) Inclui emissões líquidas nas denominações nacionais do euro. / Includes net issues expressed in the national denominations of the euro.

B.11.1.3 TÍTULOS EMITIDOS POR INSTITUIÇÕES FINANCEIRAS NÃO MONETÁRIAS - TOTAL DE AÇÕES E TÍTULOS DE DÍVIDA

SECURITIES ISSUED BY NON-MONETARY FINANCIAL INSTITUTIONS - TOTAL SHARES AND DEBT SECURITIES

Por prazo, moeda, mercado de emissão e subsector institucional

By maturity, currency, issuance market and issuing sub-sector

Emissões líquidas

Net issues

Fonte / Source: Banco de Portugal

10⁶ euros

	Tipo de título								Subsector institucional					Total
	Títulos de dívida								Ações		Intermediários financeiros	Auxiliares financeiros	Sociedades de seguros e fundos de pensões	
	Prazo			Moeda		Mercado de emissão			Cotadas	Não cotadas				
	Curto prazo	Médio e longo prazos		Euro ⁽¹⁾	Outras moedas	Portugal	Outros países da área do euro	Países fora da área do euro						
Taxa fixa		Taxa indexada												
1	2	3	4	5	6	7	8	9	10	11	12	13	14	
04	284	558	510	1 352	0	852	500	0	20	1 020	2 346	5	41	2 392
05	-174	922	2 118	2 865	0	2 215	0	650	0	1 646	4 506	2	4	4 512
06	407	258	1 683	2 348	0	2 348	0	0	70	128	2 506	6	35	2 547
05	Nov	0	0	1 524	0	1 524	0	0	0	8	1 531	0	0	1 531
	Dez	0	423	300	0	723	0	150	0	20	745	-2	0	743
06	Jan	-150	0	41	-110	0	-110	0	0	-1	-111	0	0	-111
	Fev	0	0	-5	-5	0	-5	0	0	5	0	0	0	0
	Mar	-14	0	-292	-306	0	-306	0	0	0	-309	0	3	-306
	Abr	0	0	3	3	0	3	0	0	1	4	0	0	4
	Mai	-101	0	131	30	0	30	0	0	-4	26	0	0	26
	Jun	530	0	-12	518	0	518	0	0	20	518	0	20	538
	Jul	-377	0	-39	-416	0	-416	0	0	70	2	-345	0	-345
	Ago	4	0	-165	-161	0	-161	0	0	7	-155	1	0	-154
	Set	521	0	1 221	1 742	0	1 742	0	0	10	1 742	2	8	1 752
	Out	-605	16	-15	-604	0	-604	0	0	0	-603	0	0	-603
	Nov	-128	245	2	119	0	119	0	0	2	121	0	0	121
	Dez	727	0	813	1 539	0	1 539	0	0	88	1 620	2	5	1 627
07	Jan	-586	0	-38	-623	0	-623	0	0	3	-623	0	3	-620
	Fev	-17	0	0	-17	0	-17	0	0	8	-17	0	8	-9
	Mar	497	0	652	1 149	0	1 149	0	0	30	1 191	0	18	1 209
	Abr	-500	0	0	-500	0	-500	0	0	11	-489	0	0	-489

1	2	3	4	5	6	7	8	9	10	11	12	13	14
Short-term	Fixed rate	Floating rate	Euro ⁽¹⁾	Other currencies	Portugal	Other euro area countries	Other countries	Quoted	Unquoted	Financial intermediaries	Financial auxiliaries	Insurance corporations and pension funds	Total
	Medium - and long-term												
Maturity			Currency		Issuance market			Shares		Institutional sub-sector of the issuer			
Debt securities								Shares		Institutional sub-sector of the issuer			
Securities										Institutional sub-sector of the issuer			

(1) Inclui emissões líquidas nas denominações nacionais do euro./ Includes net issues expressed in the national denominations of the euro.

B.11.1.4 TÍTULOS EMITIDOS POR ADMINISTRAÇÕES PÚBLICAS - TOTAL DE TÍTULOS DE DÍVIDA

SECURITIES ISSUED BY THE GENERAL GOVERNMENT - TOTAL DEBT SECURITIES

Por prazo, moeda, mercado de emissão e subsector institucional

By maturity, currency, issuance market and issuing sub-sector

Emissões líquidas

Net issues

Fonte / Source: Banco de Portugal

10⁶ euros

	Tipo de título								Subsector institucional				Total
	Títulos de dívida								Administração Central	Administração Regional	Administração Local	Fundos da Segurança Social	
	Prazo			Moeda		Mercado de emissão							
	Curto prazo	Médio e longo prazos		Euro ⁽¹⁾	Outras moedas	Portugal	Outros países da área do euro	Países fora da área do euro					
Taxa fixa		Taxa indexada											
1	2	3	4	5	6	7	8	9	10	11	12	13	
04	5 972	442	-658	6 566	-811	7 358	-521	-1 082	5 758	0	-3	0	5 755
05	2 257	9 650	-102	11 805	0	12 893	-1 077	-11	11 808	0	-3	0	11 805
06	-3 163	7 442	-137	4 259	-117	4 259	0	-117	4 262	-117	-3	0	4 142
05	Nov	-806	2 991	0	2 185	0	2 185	0	2 185	0	0	0	2 185
	Dez	1 034	783	-2	1 815	0	1 827	0	-11	1 817	-2	0	1 815
06	Jan	-1 369	603	0	-766	0	-766	0	-766	0	0	0	-766
	Fev	787	-306	0	481	0	481	0	481	0	0	0	481
	Mar	-1 479	2 377	0	898	0	898	0	898	0	0	0	898
	Abr	784	953	0	1 737	0	1 737	0	1 737	0	0	0	1 737
	Mai	-1 556	984	0	-572	0	-572	0	-572	0	0	0	-572
	Jun	961	979	-2	1 939	0	1 939	0	1 940	0	-2	0	1 939
	Jul	-769	-533	0	-1 301	0	-1 301	0	-1 301	0	0	0	-1 301
	Ago	691	847	-117	1 539	-117	1 539	-117	1 539	-117	0	0	1 421
	Set	-1 328	1 025	0	-303	0	-303	0	-303	0	0	0	-303
	Out	420	625	0	1 045	0	1 045	0	1 045	0	0	0	1 045
	Nov	-1 152	-112	0	-1 264	0	-1 264	0	-1 264	0	0	0	-1 264
	Dez	845	0	-18	827	0	827	0	828	0	-2	0	827
07	Jan	-864	762	0	-101	0	-101	0	-101	0	0	0	-101
	Fev	825	-2 066	0	-1 240	0	-1 240	0	-1 240	0	0	0	-1 240
	Mar	-500	0	0	-500	0	-500	0	-500	0	0	0	-500
	Abr	476	-786	-30	-278	-61	476	-755	-61	-340	0	0	-340

1	2	3	4	5	6	7	8	9	10	11	12	13
Short-term	Fixed rate	Floating rate	Euro ⁽¹⁾	Other currencies	Portugal	Other euro area countries	Other countries	Central Government	Regional Government	Local Government	Social Security funds	Total
	Medium - and long-term											
Maturity			Currency		Issuance market			Institutional sub-sector of the issuer				
Debt securities								Institutional sub-sector of the issuer				
Securities										Institutional sub-sector of the issuer		

(1) Inclui emissões líquidas nas denominações nacionais do euro./ Includes net issues expressed in the national denominations of the euro.

B.11.1.5.1 TÍTULOS EMITIDOS PELO SECTOR NÃO FINANCEIRO (EXCEPTO ADMINISTRAÇÕES PÚBLICAS) - TOTAL DE ACÇÕES E TÍTULOS DE DÍVIDA

Por prazo, moeda e mercado de emissão
Emissões líquidas

Fonte / Source: Banco de Portugal

SECURITIES ISSUED BY NON-FINANCIAL CORPORATIONS (OTHER THAN THE GENERAL GOVERNMENT) - TOTAL SHARES AND DEBT SECURITIES

By maturity, currency and issuance market
Net issues

10⁶ euros

	Títulos de dívida								Acções		Total
	Curto prazo	Prazo		Moeda		Mercado de emissão			Cotadas	Não cotadas	
		Médio e longo prazos		Euro ⁽¹⁾	Outras moedas	Portugal	Outros países da área do euro	Países fora da área do euro			
		Taxa fixa	Taxa indexada								
1	2	3	4	5	6	7	8	9	10	11	
04	2 018	-416	143	1 570	175	1 372	0	373	923	3 058	5 726
05	3 850	362	1 513	5 708	17	5 200	472	54	-38	936	6 623
06	1 344	1 680	337	3 364	-4	3 305	0	55	147	2 938	6 444
05 Nov	106	-5	-54	47	-1	61	0	-14	242	169	458
Dez	2 107	0	-158	1 952	-3	2 043	0	-94	-322	275	1 901
06 Jan	-1 042	-11	-21	-1 079	5	-871	0	-202	20	347	-707
Fev	-76	3	25	-53	4	82	0	-131	2	100	53
Mar	-76	-18	44	-51	1	78	0	-128	0	139	89
Abr	175	0	156	329	2	100	0	231	0	72	403
Mai	141	2	232	371	4	450	0	-75	13	62	450
Jun	760	2	24	784	3	722	0	65	12	113	912
Jul	-549	1	22	-526	1	-466	0	-60	5	90	-431
Ago	96	0	50	142	4	190	0	-44	0	62	208
Sét	-156	0	6	-150	-1	-167	0	16	0	465	315
Out	436	0	-123	316	-3	158	0	155	95	304	712
Nov	877	593	-125	1 348	-3	1 019	0	325	0	234	1 579
Dez	758	1 107	47	1 934	-22	2 009	0	-97	0	949	2 861
07 Jan	-295	0	96	-206	6	-121	0	-78	0	734	534
Fev	503	0	321	810	15	1 217	0	-392	0	109	935
Mar	-849	2	17	-900	70	-830	0	0	5	7	-818
Abr	-124	185	308	380	-12	273	0	96	0	49	417

1	2	3	4	5	6	7	8	9	10	11
Short-term	Fixed rate		Euro ⁽¹⁾	Other currencies	Portugal	Other euro area countries	Other countries	Quoted	Unquoted	Total
	Medium - and long-term									
Maturity			Currency		Issuance market			Shares		
Debt securities								Shares		

(1) Inclui emissões líquidas nas denominações nacionais do euro./ Includes net issues expressed in the national denominations of the euro.

B.11.1.5.2 TÍTULOS EMITIDOS PELO SECTOR NÃO FINANCEIRO (EXCEPTO ADMINISTRAÇÕES PÚBLICAS) - TOTAL DE ACÇÕES E TÍTULOS DE DÍVIDA

Por ramo de actividade económica
Emissões líquidas

Fonte / Source: Banco de Portugal

SECURITIES ISSUED BY NON-FINANCIAL CORPORATIONS (OTHER THAN THE GENERAL GOVERNMENT) - TOTAL SHARES AND DEBT SECURITIES

By branch of activity of issuing non-financial corporation

Net issues

10⁶ euros

	1	2	das quais:			6	7	8	9	10	11	12	13
			3	4	5								
	Agricultura, produção animal, caça, silvicultura, pesca e indústrias extractivas	Indústrias transformadoras	Indústrias da pasta de papel e cartão e seus artigos, edição e impressão	Indústrias alimentares, das bebidas e do tabaco	Fabricação de outros produtos minerais não metálicos	Produção e distribuição de electricidade gás e água	Construção	Comércio por grosso e a retalho, rep. de veículos automóveis, motocicletas e de bens de uso pessoal e doméstico	Transportes, armazenagem e comunicações	Alojamento e restauração (restaurantes e similares)	Actividades imobiliárias, alugueres e serviços prestados às empresas	Educação, saúde e outras act. de serviços colectivos, sociais e pessoais	Total
04	4	48	-27	156	-19	674	282	462	220	44	3 741	251	5 727
05	71	762	369	117	57	120	226	497	2 084	111	2 814	-62	6 623
06	11	392	-9	113	75	841	244	375	1 403	58	3 068	52	6 444
05 Nov	-24	-38	0	6	-51	31	1	66	0	0	419	1	458
Dez	5	165	74	12	10	-14	96	58	1 056	0	531	4	1 901
06 Jan	3	-68	-22	-28	-5	3	46	171	-99	4	-726	-42	-707
Fev	1	23	0	21	1	-42	84	3	63	2	-101	21	53
Mar	2	54	0	2	10	21	27	43	-5	1	-3	-53	89
Abr	-1	-16	0	-17	0	89	27	-2	-72	6	366	7	403
Mai	10	39	0	31	1	241	44	7	-20	2	91	36	450
Jun	-9	63	1	12	7	6	28	29	64	1	739	-8	912
Jul	-1	60	0	62	-17	-57	6	4	-47	0	-404	9	-431
Ago	2	55	9	2	5	20	-58	22	83	5	68	11	208
Sét	1	11	-1	-16	0	108	11	11	39	0	129	2	315
Out	-4	64	0	9	46	3	7	36	35	8	526	37	712
Nov	2	38	0	15	6	292	13	-15	428	3	814	3	1 579
Dez	3	68	3	22	22	156	10	65	934	25	1 570	29	2 861
07 Jan	4	39	2	-1	13	-130	737	63	-131	8	-94	38	534
Fev	2	384	299	-6	58	-368	410	32	72	4	395	4	935
Mar	3	24	0	-25	-4	-291	259	120	-22	5	-925	10	-818
Abr	-1	-25	1	-8	-30	-24	16	18	232	2	192	6	415

1	2	3	4	5	6	7	8	9	10	11	12	13
Agriculture, hunting, forestry, fishing, mining and quarrying	Manufacturing	Polp, paper, and paperboard industries and articles thereof; publishing and printing	Food, beverage and tobacco	Manufacture of other non-metallic mineral products	Production and distribution of electricity, gas and water	Construction	Wholesale and retail trade; repair of motor vehicles motorcycles and personal and household goods	Transport, storage and communications	Hotels and catering (restaurants and other)	Real estate, rental and supply of services to non-financial corporations	Education, health and other community, social and personal service activities	Total

B.11.2.1 TÍTULOS EMITIDOS - TOTAL DE AÇÕES E TÍTULOS DE DÍVIDA
Por prazo, moeda, mercado de emissão e sector institucional do emitente
SECURITIES ISSUED – TOTAL SHARES AND DEBT SECURITIES
By maturity, currency, issuance market and issuing sector
Saldos em fim de mês
End-of-month figures

Fonte / Source: Banco de Portugal

 10⁶ euros

	Tipo de Título								Sector institucional do emitente						Total	
	Títulos de dívida			Ações					Instituições financeiras monetárias	Instituições financeiras não monetárias	Administrações públicas	Sector não financeiro (excepto administrações públicas)				
	Prazo		Moeda		Mercado de emissão			Cotadas					Não cotadas			
	Curto prazo	Médio e longo prazos	Euro ⁽¹⁾	Outras moedas	Portugal	Outros países da área do euro	Países fora da área do euro									
1	Taxa fixa	Taxa indexada	2	3	4	5	6	7	8	9	10	11	12	13	14	15
02	12 082	74 381	25 681	106 117	6 026	93 595	9 178	9 370	45 040	66 990	46 400	11 381	64 280	102 111	224 173	
03	14 932	75 399	27 170	113 759	3 742	101 339	8 594	7 568	49 571	69 933	49 971	13 828	67 869	105 337	237 006	
04	22 597	76 827	26 309	122 930	2 803	111 339	8 247	6 147	54 107	76 077	47 198	17 606	74 650	116 463	255 917	
05	Nov	24 472	84 696	25 915	132 403	2 680	122 558	6 577	5 948	58 330	75 394	42 472	19 191	84 043	123 101	268 807
	Dez	27 614	85 229	22 799	134 586	1 057	126 661	4 650	4 332	60 907	74 480	39 803	19 981	86 116	125 130	271 030
06	Jan	25 053	85 154	22 826	132 010	1 023	124 290	4 649	4 094	61 910	74 818	40 274	19 950	84 664	124 874	269 762
	Fev	25 794	84 798	22 889	132 435	1 046	124 854	4 650	3 978	66 732	74 973	41 173	19 933	85 000	129 079	275 187
	Mar	24 221	86 212	22 564	131 975	1 022	124 517	4 649	3 831	71 856	75 149	43 180	20 118	84 869	131 835	280 002
	Abr	25 171	86 385	22 841	133 421	976	125 731	4 648	4 018	69 960	75 226	41 468	20 167	85 879	132 068	279 582
	Mai	23 623	87 438	22 994	133 094	962	125 473	4 647	3 935	67 839	75 271	42 642	20 255	85 279	128 990	277 166
	Jun	25 873	88 077	22 815	135 801	964	128 117	4 647	4 001	68 357	75 233	42 316	20 710	86 778	130 551	280 355
	Jul	24 180	87 560	22 967	133 738	968	126 140	4 625	3 942	69 855	75 426	42 487	20 525	85 968	131 008	279 987
	Ago	24 990	88 736	22 934	135 809	851	128 267	4 620	3 773	72 763	75 492	43 370	20 927	87 888	132 730	284 915
	Set	24 028	90 069	24 478	137 720	855	130 162	4 620	3 793	74 543	75 901	44 023	22 491	87 744	134 762	289 019
	Out	24 259	89 931	24 255	137 611	834	130 666	4 618	3 160	81 287	75 436	43 993	21 715	88 636	140 824	295 169
	Nov	23 875	90 884	24 239	138 216	782	130 942	4 587	3 469	80 499	76 768	44 414	21 834	87 573	142 444	296 265
07	Dez	26 175	93 059	25 146	143 621	758	136 422	4 587	3 370	84 487	77 806	47 790	23 646	87 400	147 836	306 672
	Jan	24 440	93 232	25 183	142 084	771	134 970	4 587	3 298	87 439	78 527	48 725	23 030	86 755	150 313	308 822
	Fev	25 687	91 755	25 437	142 103	777	135 456	4 587	2 836	88 958	78 539	48 216	22 943	86 016	153 202	310 377
	Mar	24 855	92 337	27 618	143 969	842	137 390	4 587	2 832	88 939	78 504	50 828	24 200	85 042	152 183	312 253
	Abr	24 706	91 291	28 142	143 383	756	137 347	3 932	2 857	93 646	78 593	52 469	23 794	84 318	155 797	316 378

1	2	3	4	5	6	7	8	9	10	11	12	13	14	15
Short-term	Fixed rate	Floating rate	Euro ⁽¹⁾	Other currencies	Portugal	Other euro area countries	Other countries	Quoted	Unquoted	Monetary financial institutions	Non-monetary financial institutions	General government	Non-financial corporations (other than the general government)	Total
	Medium - and long-term													
Maturity			Currency		Issuance market			Shares		Institutional sector of the issuer				
Debt securities			Securities							Shares				

(1) Inclui saldos em fim de mês nas denominações nacionais do euro./ Includes end-of-month figures expressed in the national denominations of the euro.

B.11.2.2 TÍTULOS EMITIDOS POR INSTITUIÇÕES FINANCEIRAS MONETÁRIAS - TOTAL DE AÇÕES E TÍTULOS DE DÍVIDA
Por prazo, moeda e mercado de emissão
SECURITIES ISSUED BY MONETARY FINANCIAL INSTITUTIONS - TOTAL SHARES AND DEBT SECURITIES
By maturity, currency and issuance market
Saldos em fim de mês
End-of-month figures

Fonte / Source: Banco de Portugal

 10⁶ euros

	Títulos de dívida							Ações			Total
	Prazo			Moeda		Mercado de emissão		Cotadas	Não cotadas		
	Curto prazo	Médio e longo prazos		Euro ⁽¹⁾	Outras moedas	Portugal	Outros países da área do euro			Países fora da área do euro	
		Taxa fixa	Taxa indexada								
1	2	3	4	5	6	7	8	9	10	11	
02	1 180	9 481	17 264	24 867	3 059	19 752	4 003	4 172	13 912	4 563	46 400
03	1 556	9 893	18 592	27 719	2 322	22 147	3 689	4 205	15 060	4 870	49 971
04	947	9 780	17 726	26 420	2 032	21 581	3 363	3 508	12 572	6 174	47 198
05	Nov	24	8 504	13 924	20 627	1 825	17 549	2 300	2 603	13 690	42 472
	Dez	24	7 574	10 665	18 058	204	16 947	372	943	15 374	39 803
06	Jan	24	7 596	10 675	18 116	178	17 003	371	920	15 813	40 274
	Fev	51	7 686	10 716	18 271	182	17 160	372	921	16 524	41 173
	Mar	51	7 774	10 640	18 288	178	17 175	371	920	16 518	43 180
	Abr	42	7 725	10 762	18 386	142	17 270	370	887	16 743	41 468
	Mai	12	7 825	10 562	18 266	133	17 142	369	888	16 046	42 642
	Jun	12	7 921	10 369	18 167	134	17 044	370	888	17 802	42 316
	Jul	12	7 444	10 541	17 863	134	16 762	347	888	16 276	42 487
	Ago	32	7 274	10 741	17 913	133	16 821	342	883	19 108	43 370
	Set	32	7 421	11 058	18 375	135	17 284	343	883	19 355	44 023
	Out	10	6 796	10 973	17 666	113	17 343	341	94	19 941	43 993
	Nov	30	6 829	11 079	17 860	78	17 537	309	92	20 202	44 414
	Dez	0	8 897	11 146	19 964	78	19 642	309	92	21 413	47 790
07	Jan	10	8 848	11 125	19 903	79	19 582	309	92	22 379	48 725
	Fev	10	8 940	11 057	19 929	78	19 606	309	92	21 846	48 216
	Mar	30	9 994	12 570	22 516	77	22 193	309	92	21 872	50 828
	Abr	30	9 938	12 815	22 707	76	22 282	409	92	23 307	52 469

1	2	3	4	5	6	7	8	9	10	11
Short-term	Fixed rate	Floating rate	Euro ⁽¹⁾	Other currencies	Portugal	Other euro area countries	Other countries	Quoted	Unquoted	Total
	Medium - and long-term									
Maturity			Currency		Issuance market			Shares		
Debt securities			Securities							

(1) Inclui saldos em fim de mês nas denominações nacionais do euro./ Includes end-of-month figures expressed in the national denominations of the euro.

B.11.2.3 TÍTULOS EMITIDOS POR INSTITUIÇÕES FINANCEIRAS NÃO MONETÁRIAS - TOTAL DE AÇÕES E TÍTULOS DE DÍVIDA

SECURITIES ISSUED BY NON-NONETARY FINANCIAL INSTITUTIONS - TOTAL SHARES AND DEBT SECURITIES

Por prazo, moeda, mercado de emissão e subsector institucional

By maturity, currency, issuance market and issuing sub-sector

Saldos em fim de mês

End-of-month figures

Fonte / Source: Banco de Portugal

10⁶ euros

		Tipo de título										Subsector institucional			Total
		Títulos de dívida								Ações		Intermediários financeiros	Auxiliares financeiros	Sociedades de seguros e fundos de pensões	
		Prazo		Moeda		Mercado de emissão				Cotadas	Não cotadas				
		Curto prazo	Médio e longo prazos		Euro ⁽¹⁾	Outras moedas	Portugal	Outros países da área do euro	Países fora da área do euro						
1	Taxa fixa	Taxa indexada	2	3						4	5			6	7
02		163	0	1 867	2 030	0	2 030	0	0	739	8 612	9 464	191	1 727	11 381
03		344	183	2 828	3 354	0	3 354	0	0	886	9 587	11 913	200	1 715	13 828
04		628	744	3 389	4 761	0	4 261	500	0	409	12 436	15 622	197	1 787	17 606
05	Nov	454	1 243	5 208	6 904	0	5 904	500	500	840	11 446	17 214	197	1 780	19 191
	Dez	454	1 667	5 508	7 629	0	6 479	500	650	880	11 473	18 001	195	1 785	19 981
06	Jan	304	1 666	5 549	7 519	0	6 369	500	650	959	11 472	17 970	195	1 785	19 950
	Feb	304	1 666	5 544	7 514	0	6 364	500	650	977	11 442	17 953	195	1 785	19 933
	Mar	290	1 666	5 252	7 208	0	6 058	500	650	1 283	11 628	18 133	198	1 788	20 118
	Abr	290	1 666	5 255	7 210	0	6 060	500	650	1 309	11 648	18 182	198	1 788	20 167
	Mai	189	1 665	5 386	7 240	0	6 090	500	650	1 371	11 644	18 270	198	1 788	20 255
	Jun	719	1 665	5 374	7 758	0	6 608	500	650	1 288	11 664	18 705	198	1 808	20 710
	Jul	342	1 665	5 335	7 341	0	6 191	500	650	1 549	11 635	18 520	197	1 808	20 525
	Ago	345	1 665	5 170	7 180	0	6 030	500	650	2 108	11 640	18 590	198	2 139	20 927
	Set	867	1 664	6 391	8 922	0	7 772	500	650	1 920	11 649	20 180	200	2 111	22 491
	Out	262	1 680	6 376	8 318	0	7 168	500	650	1 748	11 649	19 555	200	1 961	21 715
	Nov	134	1 925	6 378	8 437	0	7 287	500	650	1 736	11 661	19 524	200	2 110	21 834
	Dez	861	1 925	7 191	9 977	0	8 827	500	650	1 906	11 763	21 447	202	1 997	23 646
07	Jan	275	1 924	7 154	9 353	0	8 203	500	650	1 914	11 762	20 856	202	1 972	23 030
	Feb	258	1 924	7 154	9 336	0	8 186	500	650	1 837	11 770	20 718	202	2 023	22 943
	Mar	755	1 924	7 805	10 484	0	9 334	500	650	1 848	11 868	22 109	202	1 888	24 200
	Abr	255	1 924	7 805	9 984	0	8 834	500	650	1 930	11 880	21 703	203	1 888	23 794

1	2	3	4	5	6	7	8	9	10	11	12	13	14
Short-term	Fixed rate	Floating rate	Euro ⁽¹⁾	Other currencies	Portugal	Other euro area countries	Other countries	Quoted	Unquoted	Financial intermediaries	Financial auxiliaries	Insurance corporations and pension funds	Total
	Maturity		Currency		Issuance market			Shares					
	Debt securities		Securities		Institutional sub-sector of the issuer								

(1) Inclui saldos em fim de mês nas denominações nacionais do euro./ Includes end-of-month figures expressed in the national denominations of the euro.

B.11.2.4 TÍTULOS EMITIDOS POR ADMINISTRAÇÕES PÚBLICAS - TOTAL DE TÍTULOS DE DÍVIDA

SECURITIES ISSUED BY THE GENERAL GOVERNMENT - TOTAL DEBT SECURITIES

Por prazo, moeda, mercado de emissão e subsector institucional

By maturity, currency, issuance market and issuing sub-sector

Saldos em fim de mês

End-of-month figures

Fonte / Source: Banco de Portugal

10⁶ euros

		Tipo de título								Subsector institucional				Total
		Títulos de dívida						Administração Central		Administração Regional	Administração Local	Fundos de Segurança Social		
		Prazo		Moeda		Mercado de emissão				9	10	11	12	
		Curto prazo	Médio e longo prazos		Euro ⁽¹⁾	Outras moedas	Portugal	Outros países da área do euro	Países fora da área do euro					
1	Taxa fixa	Taxa indexada	2	3						4	5	6	7	8
02		286	61 357	2 638	61 557	2 723	56 753	4 428	3 099	63 687	546	47	0	64 280
03		4 165	62 079	1 626	66 601	1 268	62 421	3 808	1 641	67 217	611	41	0	67 869
04		10 137	63 553	960	74 184	466	70 795	3 286	568	74 009	602	38	0	74 650
05	Nov	11 360	71 806	877	83 553	489	81 243	2 208	592	83 386	620	37	0	84 043
	Dez	12 394	72 847	875	85 626	490	83 326	2 208	581	85 461	619	35	0	86 116
06	Jan	11 025	72 768	871	84 180	484	81 881	2 208	575	84 013	616	35	0	84 664
	Feb	11 812	72 315	874	84 509	492	82 209	2 208	583	84 347	618	35	0	85 000
	Mar	10 333	73 664	872	84 389	480	82 090	2 208	571	84 218	616	35	0	84 869
	Abr	11 118	73 894	867	85 404	475	83 105	2 208	566	85 232	612	35	0	85 879
	Mai	9 562	74 852	864	84 805	474	82 505	2 208	565	84 635	609	35	0	85 279
	Jun	10 524	75 391	864	86 307	472	84 007	2 208	563	86 134	610	34	0	86 778
	Jul	9 755	75 350	863	85 494	474	83 194	2 208	565	85 325	609	34	0	85 968
	Ago	10 446	76 697	745	87 533	355	85 234	2 208	446	87 363	491	34	0	87 888
	Set	9 118	77 880	745	87 388	355	85 089	2 208	446	87 218	491	34	0	87 744
	Out	9 538	78 353	745	88 278	358	85 979	2 208	449	88 111	491	34	0	88 636
	Nov	8 386	78 442	745	87 220	353	84 921	2 208	444	87 048	491	34	0	87 573
	Dez	9 231	77 442	727	87 049	351	84 750	2 208	442	86 876	491	32	0	87 400
07	Jan	8 367	77 661	727	86 401	353	84 102	2 208	444	86 231	491	32	0	86 755
	Feb	9 192	76 097	727	85 665	351	83 366	2 208	441	85 492	491	32	0	86 016
	Mar	8 692	75 623	727	84 695	348	82 393	2 208	439	84 519	491	32	0	85 042
	Abr	9 169	74 453	697	84 037	281	82 490	1 454	372	83 794	491	32	0	84 318

1	2	3	4	5	6	7	8	9	10	11	12	13
Short-term	Fixed rate	Floating rate	Euro ⁽¹⁾	Other currencies	Portugal	Other euro area countries	Other countries	Central Government	Regional Government	Local Government	Social Security funds	Total
	Maturity		Currency		Issuance market							
	Debt securities		Securities			Institutional sub-sector of the issuer						

(1) Inclui saldos em fim de mês nas denominações nacionais do euro./ Includes end-of-month figures expressed in the national denominations of the euro.

B.11.2.5.1 TÍTULOS EMITIDOS PELO SECTOR NÃO FINANCEIRO (EXCEPTO ADMINISTRAÇÕES PÚBLICAS) - TOTAL DE ACÇÕES E TÍTULOS DE DÍVIDA

SECURITIES ISSUED BY NON-FINANCIAL CORPORATIONS (OTHER THAN THE GENERAL GOVERNMENT) - TOTAL SHARES AND DEBT SECURITIES

Por prazo, moeda e mercado de emissão
Saldos em fim de mês

By maturity, currency and issuance market
End-of-month figures

Fonte / Source: Banco de Portugal

10⁶ euros

	Títulos de dívida									Acções		Total
	Prazo			Moeda		Mercado de emissão			Cotadas	Não cotadas		
	Curto prazo	Médio e longo prazo		Euro ⁽¹⁾	Outras moedas	Portugal	Outros países da área do euro	Países fora da área do euro				
		Taxa fixa	Taxa indexada									
1	2	3	4	5	6	7	8	9	10	11		
02	10 453	3 543	3 911	17 663	244	15 060	747	2 100	30 389	53 815	102 111	
03	8 867	3 244	4 125	16 084	152	13 417	1 097	1 722	33 625	55 476	105 337	
04	10 885	2 750	4 235	17 565	304	14 702	1 097	2 070	41 127	57 466	116 463	
05	Nov	12 635	3 142	5 907	21 318	366	17 862	1 569	2 253	43 800	57 618	123 101
	Dez	14 743	3 141	5 752	23 273	363	19 908	1 569	2 159	44 653	56 841	125 130
06	Jan	13 701	3 124	5 731	22 194	361	19 037	1 569	1 950	45 138	57 180	124 874
	Fev	13 627	3 131	5 756	22 141	372	19 120	1 569	1 824	49 231	57 335	129 079
	Mar	13 546	3 108	5 800	22 090	365	19 195	1 569	1 691	52 056	57 324	131 835
	Abr	13 722	3 100	5 957	22 420	359	19 296	1 569	1 914	51 908	57 381	132 068
	Mai	13 861	3 096	6 181	22 783	355	19 736	1 569	1 833	48 422	57 430	128 990
	Jun	14 619	3 101	6 208	23 569	358	20 458	1 569	1 900	49 267	57 356	130 551
	Jul	14 072	3 101	6 228	23 041	360	19 993	1 569	1 839	50 031	57 576	131 008
	Ago	14 168	3 100	6 278	23 183	362	20 183	1 569	1 794	51 547	57 637	132 730
	Set	14 012	3 104	6 284	23 034	365	20 017	1 569	1 813	53 268	58 094	134 762
	Out	14 449	3 102	6 161	23 349	363	20 176	1 569	1 967	59 598	57 513	140 824
	Nov	15 326	3 687	6 036	24 698	351	21 197	1 569	2 283	58 562	58 832	142 444
	Dez	16 083	4 795	6 082	26 631	329	23 204	1 569	2 187	61 167	59 709	147 836
07	Jan	15 787	4 800	6 178	26 426	339	23 083	1 569	2 112	63 147	60 402	150 313
	Fev	16 227	4 794	6 500	27 173	348	24 299	1 569	1 653	65 275	60 406	153 202
	Mar	15 378	4 796	6 516	26 273	417	23 469	1 569	1 652	65 219	60 274	152 183
	Abr	15 252	4 977	6 824	26 654	399	23 741	1 569	1 743	68 409	60 334	155 797

	Short-term	Fixed rate	Floating rate	Euro ⁽¹⁾	Other currency	Portugal	Other euro area countries	Other countries	Quoted	Unquoted	Total							
												Medium - and long-term						
												Maturity		Currency		Issuance market		
												Debt securities						
1	2	3	4	5	6	7	8	9	10	11								

(1) Inclui saldos em fim de mês nas denominações nacionais do euro./ Includes end-of-month figures expressed in the national denominations of the euro.

B.11.2.5.2 TÍTULOS EMITIDOS PELO SECTOR NÃO FINANCEIRO (EXCEPTO ADMINISTRAÇÕES PÚBLICAS) - TOTAL DE ACÇÕES E TÍTULOS DE DÍVIDA

SECURITIES ISSUED BY NON-FINANCIAL CORPORATIONS (OTHER THAN THE GENERAL GOVERNMENT) - TOTAL SHARES AND DEBT SECURITIES

Por ramo de actividade económica
Saldos em fim de mês

By branch of activity of issuing non-financial corporation
End-of-month figures

Fonte / Source: Banco de Portugal

10⁶ euros

	1	2	das quais:			6	7	8	9	10	11	12	13	
			Indústrias da pasta de papel e cartão e seus artigos, edição e impressão	Indústrias alimentares, das bebidas e do tabaco	Fabricação de outros produtos minerais não metálicos									
														Produção e distribuição de electricidade, gás e água
Agricultura, produção animal, caça, silvicultura, pesca e indústrias extractivas	Indústrias transformadoras	Indústrias da pasta de papel e cartão e seus artigos, edição e impressão	Indústrias alimentares, das bebidas e do tabaco	Fabricação de outros produtos minerais não metálicos	Produção e distribuição de electricidade, gás e água	Construção	Comércio por grosso e a retalho, rep. de veículos automóveis, motocicletas e de bens de uso pessoal e doméstico	Transportes, armazenagem e comunicações	Alojamento e restauração (restaurantes e similares)	Actividades imobiliárias, alugueres e serviços prestados às empresas	Educação, saúde e outras act. de serviços colectivos, sociais e pessoais	Total		
02	701	11 224	2 171	1 876	1 524	6 261	2 770	4 508	10 319	1 175	62 458	2 695	102 111	
03	765	11 470	2 310	2 152	1 389	6 182	3 178	4 545	10 361	1 162	65 139	2 534	105 337	
04	826	11 577	2 313	2 360	1 346	6 858	3 625	4 997	11 398	1 168	73 251	2 762	116 463	
05	Nov	916	12 535	2 969	2 476	1 371	6 994	3 914	5 478	11 936	1 138	77 515	2 675	123 101
	Dez	923	12 649	3 013	2 483	1 380	6 964	4 032	5 544	13 179	1 139	78 974	1 726	125 130
06	Jan	926	12 732	3 113	2 455	1 376	6 965	4 063	5 713	13 104	1 144	78 578	1 649	124 874
	Fev	926	12 961	3 344	2 479	1 377	6 924	4 232	5 723	13 293	1 146	82 205	1 669	129 079
	Mar	929	13 092	3 406	2 483	1 387	6 945	4 330	5 787	13 732	1 147	84 246	1 627	131 835
	Abr	930	13 080	3 405	2 466	1 387	7 034	4 371	5 786	13 790	1 153	84 300	1 625	132 068
	Mai	940	13 067	3 352	2 493	1 388	7 275	4 303	5 793	13 646	1 155	81 164	1 647	128 990
	Jun	931	13 139	3 377	2 497	1 393	7 280	4 270	5 821	13 708	1 155	82 602	1 643	130 550
	Jul	932	13 140	3 331	2 532	1 376	7 223	4 236	5 815	13 681	1 159	83 165	1 657	131 007
	Ago	934	13 385	3 501	2 543	1 378	7 243	4 325	5 839	13 817	1 164	84 353	1 669	132 729
	Set	937	13 288	3 393	2 532	1 376	7 352	4 363	5 852	14 203	1 165	85 930	1 672	134 761
	Out	934	13 449	3 462	2 586	1 423	7 356	4 388	5 886	14 254	1 173	91 669	1 714	140 823
	Nov	938	13 493	3 490	2 571	1 428	7 648	4 399	5 881	14 741	1 176	92 462	1 706	142 443
	Dez	939	13 656	3 555	2 593	1 461	7 804	4 498	5 938	16 095	1 197	95 974	1 735	147 836
07	Jan	944	13 910	3 725	2 609	1 474	7 674	5 498	6 002	15 989	1 209	97 317	1 768	150 312
	Fev	946	14 365	4 054	2 626	1 532	7 306	5 900	6 006	16 230	1 213	99 418	1 817	153 200
	Mar	945	14 470	4 038	2 624	1 528	7 015	6 223	6 132	16 207	1 219	98 140	1 831	152 181
	Abr	944	14 598	4 171	2 617	1 499	6 991	6 538	6 151	16 370	1 220	101 129	1 852	155 793

1	2	3	4	5	6	7	8	9	10	11	12	13
Agriculture, hunting, forestry, fishing, mining and quarrying	Manufacturing	Polp, paper, and paperboard industries and articles thereof; publishing and printing	Food beverage and tobacco	Manufacture of other non-metallic mineral products	Production and distribution of electricity, gas and water	Construction	Wholesale and retail trade; repair of motor vehicles, motorcycles and personal and household goods	Transport, storage and communications	Hotels and catering (restaurants and other)	Real estate, rental and supply of services to non-financial corporations	Education, health and other community, social and personal service activities	Total
of which:												

B.11.3.1 INDEXANTES (continua)

REFERENCE RATES (to be continued)

Taxas em fim de período

End-of-period rates

Fonte / Source: coluna / column (1) Instituto de Gestão do Crédito Público; (2) Banco de Portugal; (3) Calculada pelo Banco Central Europeu e publicada pela Reuters; (4) Ministério das Finanças; (5) Banco Central Europeu

Em percentagem / In percentages

	1	Depósitos a prazo (TD3) ⁽¹⁾	2	Taxa base anual (TBA) ⁽²⁾	3	EONIA	4	Taxa equivalente ⁽³⁾	5	Taxa da operação principal de refinanciamento do Eurosistema ⁽⁴⁾
06	Mai	1.6836	2.935	2.6200	2.50	2.58				
	Jun	1.7292	3.022	2.8900	2.75	2.83				
	Jul	1.7486	3.151	2.8000	2.75	2.81				
	Ago	1.7678	3.258	3.0400	3.00	3.00				
	Set	1.7997	3.352	3.1000	3.00	3.00				
	Out	1.7993	3.481	3.3800	3.25	3.30				
	Nov	1.9448	3.565	3.3400	3.25	3.30				
	Dez	2.0170	3.622	3.6900	3.50	3.58				
07	Jan	2.0551	3.738	3.5900	3.50	3.56				
	Fev	2.1501	3.787	3.6000	3.50	3.56				
	Mar	2.2317	3.828	3.9000	3.75	3.82				
	Abr	2.2678	3.931	3.8700	3.75	3.82				
	Mai	2.4306	4.047	3.8500	3.75	3.82				
07	Mai	1	2.4306	.	.	.				
	2	2.4306	3.937	3.8400	3.75	3.82				
	3	2.4306	3.943	3.8400	3.75	.				
	4	2.4306	3.948	3.8300	3.75	.				
	7	2.4306	3.954	3.8300	3.75	.				
	8	2.4306	3.959	3.8100	3.75	.				
	9	2.4306	3.965	3.7000	3.75	3.81				
	10	2.4306	3.970	3.6700	3.75	.				
	11	2.4306	3.974	3.6800	3.75	.				
	14	2.4306	3.979	3.3900	3.75	.				
	15	2.4306	3.983	3.8300	3.75	3.82				
	16	2.4306	3.987	3.8300	3.75	.				
	17	2.4306	3.991	3.8300	3.75	.				
	18	2.4306	3.996	3.8300	3.75	.				
	21	2.4306	4.001	3.8300	3.75	.				
	22	2.4306	4.007	3.8300	3.75	.				
	23	2.4306	4.012	3.8300	3.75	3.82				
	24	2.4306	4.018	3.8300	3.75	.				
	25	2.4306	4.024	3.8300	3.75	.				
	28	2.4306	4.029	3.8300	3.75	.				
	29	2.4306	4.035	3.8300	3.75	.				
	30	2.4306	4.041	3.8200	3.75	3.82				
	31	2.4306	4.047	3.8500	3.75	.				

	1	Time deposits (TD3) ⁽¹⁾	2	Taxa base anual (TBA) ⁽²⁾	3	EONIA	4	Taxa equivalente ⁽³⁾	5	Interest rate in Eurosystem main refinancing operation ⁽⁴⁾
--	---	------------------------------------	---	--------------------------------------	---	-------	---	---------------------------------	---	---

B.11.3.1 INDEXANTES (continuação)

REFERENCE RATES (continued)

Taxas em fim de período

End-of-period rates

Fonte / Source: coluna / column (6-20) Reuters

Em percentagem / In percentages

		Euribor															
		1 semana	2 semanas	3 semanas	1 mês	2 meses	3 meses	4 meses	5 meses	6 meses	7 meses	8 meses	9 meses	10 meses	11 meses	12 meses	
		6	7	8	9	10	11	12	13	14	15	16	17	18	19	20	
06	Mai	2.625	2.636	2.718	2.792	2.883	2.926	2.984	3.044	3.090	3.134	3.177	3.212	3.246	3.281	3.313	
	Jun	2.846	2.856	2.868	2.897	2.967	3.056	3.128	3.179	3.245	3.294	3.339	3.388	3.433	3.473	3.512	
	Jul	2.811	2.931	2.993	3.030	3.094	3.161	3.217	3.279	3.333	3.369	3.409	3.446	3.483	3.513	3.546	
	Ago	3.062	3.073	3.081	3.094	3.198	3.264	3.333	3.403	3.445	3.485	3.524	3.555	3.583	3.604	3.625	
	Set	3.083	3.191	3.233	3.272	3.332	3.417	3.479	3.520	3.567	3.605	3.636	3.664	3.681	3.701	3.716	
	Out	3.365	3.366	3.372	3.383	3.504	3.564	3.609	3.656	3.704	3.741	3.771	3.796	3.820	3.841	3.861	
	Nov	3.336	3.433	3.508	3.574	3.612	3.636	3.676	3.712	3.742	3.768	3.793	3.814	3.831	3.846	3.859	
	Dez	3.624	3.624	3.624	3.633	3.663	3.725	3.766	3.807	3.853	3.886	3.918	3.952	3.980	4.002	4.028	
07	Jan	3.588	3.595	3.603	3.613	3.704	3.782	3.829	3.873	3.922	3.956	3.986	4.018	4.046	4.069	4.097	
	Fev	3.587	3.618	3.693	3.750	3.819	3.848	3.882	3.916	3.947	3.970	3.994	4.015	4.032	4.046	4.058	
	Mar	3.857	3.855	3.856	3.864	3.876	3.924	3.972	4.009	4.043	4.077	4.103	4.127	4.146	4.163	4.177	
	Abr	3.848	3.848	3.851	3.861	3.940	4.017	4.057	4.096	4.135	4.163	4.195	4.229	4.256	4.278	4.298	
	Mai	3.841	3.916	3.981	4.030	4.090	4.122	4.169	4.221	4.255	4.294	4.336	4.366	4.398	4.432	4.455	
07	Mai	2	3.848	3.848	3.852	3.863	3.946	4.023	4.063	4.103	4.143	4.167	4.204	4.234	4.263	4.287	4.306
	3	3.847	3.851	3.852	3.863	3.970	4.034	4.073	4.113	4.153	4.177	4.215	4.246	4.273	4.297	4.317	4.317
	4	3.844	3.851	3.852	3.863	3.974	4.036	4.074	4.114	4.154	4.185	4.217	4.247	4.278	4.300	4.320	4.320
	7	3.844	3.851	3.853	3.864	3.977	4.038	4.073	4.114	4.159	4.186	4.222	4.257	4.284	4.307	4.326	4.326
	8	3.837	3.851	3.853	3.864	3.982	4.043	4.076	4.115	4.157	4.186	4.220	4.256	4.278	4.303	4.323	4.323
	9	3.800	3.834	3.845	3.862	3.984	4.046	4.080	4.120	4.161	4.186	4.220	4.256	4.279	4.302	4.323	4.323
	10	3.839	3.849	3.853	3.863	4.001	4.055	4.089	4.129	4.166	4.198	4.232	4.262	4.285	4.307	4.328	4.328
	11	3.849	3.851	3.856	3.873	4.004	4.061	4.092	4.129	4.160	4.187	4.222	4.245	4.267	4.288	4.305	4.305
	14	3.851	3.854	3.856	3.890	4.005	4.063	4.098	4.137	4.172	4.196	4.235	4.268	4.289	4.310	4.331	4.331
	15	3.852	3.854	3.858	3.893	4.008	4.066	4.102	4.141	4.180	4.204	4.245	4.276	4.299	4.321	4.345	4.345
	16	3.853	3.856	3.858	3.894	4.011	4.067	4.104	4.150	4.192	4.222	4.265	4.297	4.321	4.347	4.368	4.368
	17	3.852	3.856	3.858	3.915	4.026	4.073	4.115	4.169	4.210	4.244	4.287	4.319	4.348	4.373	4.392	4.392
	18	3.853	3.856	3.858	3.923	4.032	4.077	4.123	4.172	4.213	4.248	4.291	4.323	4.352	4.379	4.400	4.400
	21	3.852	3.858	3.858	3.938	4.038	4.078	4.124	4.173	4.214	4.253	4.295	4.328	4.352	4.379	4.401	4.401
	22	3.853	3.859	3.861	3.943	4.043	4.080	4.126	4.177	4.218	4.251	4.295	4.328	4.352	4.379	4.401	4.401
	23	3.860	3.861	3.871	3.950	4.045	4.086	4.133	4.187	4.228	4.265	4.307	4.343	4.370	4.400	4.422	4.422
	24	3.861	3.860	3.902	3.973	4.057	4.095	4.138	4.191	4.228	4.263	4.302	4.336	4.363	4.393	4.413	4.413
	25	3.859	3.855	3.905	3.980	4.063	4.098	4.147	4.198	4.233	4.267	4.304	4.336	4.366	4.395	4.416	4.416
	28	3.853	3.856	3.913	3.983	4.072	4.107	4.150	4.206	4.240	4.274	4.314	4.349	4.381	4.411	4.434	4.434
	29	3.858	3.860	3.931	3.992	4.073	4.109	4.157	4.211	4.244	4.283	4.323	4.356	4.386	4.417	4.444	4.444
	30	3.853	3.868	3.943	4.007	4.075	4.113	4.162	4.212	4.245	4.285	4.324	4.355	4.384	4.414	4.439	4.439
	31	3.841	3.916	3.981	4.030	4.090	4.122	4.169	4.221	4.255	4.294	4.336	4.366	4.398	4.432	4.455	4.455

(1) Taxa que vigora ao longo do mês. / Rate applicable during the month.

(2) O cálculo da taxa base anual (TBA) é alterado de acordo com o Decreto-Lei n.º 11/99, de 11 de Janeiro. / According to Decree-Law n.º 11/99, dated 11 January the calculation of TBA has changed.

(3) Taxa de referência de acordo com o n.º 2 do artigo 10.º do Decreto-Lei n.º 138/98, de 16 de Maio. / Reference rate according to n.º 2, article 10.º of Decree-Law n.º 138/98, dated 16 May.

(4) Por data de liquidação. Taxa fixa nas operações efectuadas em leilão de taxa fixa e taxa marginal nas operações efectuadas em leilão de taxa variável. Se houver duas operações liquidadas no mesmo dia, calcula-se a média das respectivas taxas. / By settlement date. Fixed rate in fixed rate tenders and marginal rate in variable rate tenders. If two operations are settled on the same day, an average rate is computed.

B.11.3.2 TAXAS DE JURO DE CURTO PRAZO (3 MESES) E TAXAS DE RENDIBILIDADE DE LONGO PRAZO (10 ANOS)^(a)

SHORT-TERM INTEREST RATES (3 MONTHS) AND LONG-TERM YIELDS (10 YEARS)^(a)

Fonte / Source: Coluna / Column (1) - European Banking Federation; (2) - British Bankers' Association; (4-6) Reuters

Valores médios / Average

	Euribor	Libor do USD	Diferencial	Taxas de rendibilidade de longo prazo para Portugal ⁽¹⁾	Taxas de rendibilidade de longo prazo para os EU ⁽¹⁾	Taxas de rendibilidade de longo prazo do euro ⁽¹⁾	Diferencial entre taxas de rendibilidade de longo prazo de Portugal e do euro	Diferencial entre taxas de rendibilidade de longo prazo dos EU e do euro
	1	2	3	4	5	6	7	8
05 Jun	2.111	3.426	1.315	3.191	3.987	3.188	0.003	0.799
Jul	2.119	3.613	1.494	3.349	4.172	3.234	0.115	0.939
Ago	2.132	3.799	1.667	3.390	4.253	3.250	0.140	1.003
Set	2.139	3.906	1.767	3.233	4.197	3.089	0.145	1.108
Out	2.197	4.167	1.971	3.387	4.456	3.262	0.126	1.194
Nov	2.361	4.352	1.991	3.582	4.537	3.473	0.110	1.064
Dez	2.474	4.492	2.019	3.462	4.466	3.366	0.096	1.100
06 Jan	2.512	4.605	2.094	3.451	4.412	3.338	0.113	1.074
Fev	2.600	4.756	2.155	3.599	4.569	3.484	0.115	1.085
Mar	2.723	4.920	2.198	3.771	4.723	3.655	0.116	1.068
Abr	2.794	5.071	2.277	4.031	4.988	3.911	0.120	1.077
Mai	2.889	5.186	2.297	4.070	5.107	3.981	0.088	1.126
Jun	2.986	5.385	2.399	4.097	5.105	3.988	0.109	1.117
Jul	3.102	5.495	2.393	4.144	5.086	4.015	0.129	1.071
Ago	3.226	5.421	2.194	4.059	4.874	3.888	0.171	0.986
Set	3.335	5.384	2.048	3.931	4.716	3.758	0.173	0.958
Out	3.502	5.373	1.871	3.975	4.724	3.794	0.181	0.929
Nov	3.597	5.372	1.775	3.887	4.596	3.727	0.160	0.868
Dez	3.684	5.360	1.676	3.961	4.559	3.796	0.165	0.763
07 Jan	3.752	5.360	1.608	4.179	4.758	4.030	0.148	0.728
Fev	3.818	5.359	1.541	4.189	4.723	4.051	0.138	0.673
Mar	3.891	5.347	1.456	4.103	4.561	3.951	0.152	0.610
Abr	3.975	5.355	1.380	4.302	4.688	4.161	0.141	0.527
Mai	4.071	5.359	1.288	4.441	4.751	4.293	0.149	0.458

	Euribor	USD Libor	Diferencial	Portuguese long-term yields ⁽¹⁾	US long-term yields ⁽¹⁾	Euro long-term yields ⁽¹⁾	Diferencial between Portuguese and euro long-term yields	Diferencial between US and euro long-term yields
	1	2	3	4	5	6	7	8

(1) Obrigações do Tesouro - fecho. / Benchmark government bonds - closis.

B.11.3.3 TAXAS DE RENDIBILIDADE DE OBRIGAÇÕES DO TESOURO

YIELD ON TREASURY BONDS

Mercado secundário – Médias simples

Secondary market – Simple averages

Fonte / Source: Reuters / Reuters

Em percentagem / In percentages

		Títulos de taxa fixa, por prazo residual					
		2 anos	3 anos	4 anos	5 anos	7 anos	10 anos
	1	2	3	4	5	6	
06	Mai	3.29	3.48	3.62	3.80	3.85	4.07
	Jun	3.35	3.55	3.68	3.84	3.89	4.10
	Jul	3.54	3.69	3.78	3.89	3.95	4.14
	Ago	3.63	3.71	3.75	3.80	3.87	4.06
	Set	3.66	3.69	3.72	3.74	3.77	3.93
	Out	3.72	3.75	3.77	3.80	3.82	3.98
	Nov	3.74	3.73	3.74	3.76	3.75	3.89
	Dez	3.80	3.81	3.82	3.85	3.86	3.96
07	Jan	3.97	3.97	3.99	4.03	4.07	4.18
	Fev	4.01	4.00	4.01	4.04	4.08	4.19
	Mar	4.02	3.95	3.95	3.98	3.99	4.10
	Abr	4.18	4.13	4.14	4.17	4.19	4.30
	Mai	4.31	4.31	4.31	4.32	4.34	4.44
07	Mai	1					
	2	4.24	4.21	4.20	4.23	4.24	4.34
	3	4.24	4.22	4.22	4.24	4.26	4.36
	4	4.23	4.21	4.20	4.23	4.23	4.33
	7	4.24	4.22	4.22	4.24	4.26	4.34
	8	4.24	4.22	4.20	4.22	4.24	4.33
	9	4.24	4.22	4.22	4.23	4.25	4.34
	10	4.24	4.22	4.22	4.23	4.25	4.34
	11	4.23	4.21	4.21	4.22	4.24	4.34
	14	4.26	4.26	4.26	4.27	4.30	4.40
	15	4.29	4.29	4.29	4.30	4.33	4.43
	16	4.32	4.31	4.32	4.33	4.34	4.44
	17	4.32	4.32	4.33	4.33	4.35	4.44
	18	4.32	4.32	4.33	4.33	4.35	4.44
	21	4.33	4.34	4.34	4.34	4.37	4.49
	22	4.35	4.36	4.36	4.36	4.39	4.50
	23	4.39	4.39	4.39	4.40	4.42	4.54
	24	4.36	4.37	4.37	4.38	4.41	4.53
	25	4.39	4.40	4.41	4.41	4.44	4.54
	28	4.40	4.41	4.42	4.43	4.45	4.55
	29	4.41	4.42	4.42	4.43	4.45	4.56
	30	4.42	4.42	4.42	4.43	4.45	4.55
	31	4.44	4.44	4.45	4.45	4.47	4.57

B.11.3.4 ÍNDICES DE COTAÇÕES DE ACÇÕES

Mercado secundário – Fim de período

Fonte / Source: Euronext Lisbon

SHARE PRICE INDICES

Secondary market – End-of-period

		Índices sectoriais - 30/11/2005 = 1000 ⁽¹⁾									
		PSI 20	PSI Geral	PSI	PSI	PSI	PSI	PSI	PSI	PSI	PSI
		31/12/92=3000	05/01/88=1000	Matérias Primas	Indústrias	Bens de Consumo	Serviços de Consumo	Telecomunicações	Utilities	Serviços Financeiros	Tecnologia
		1	2	3	4	5	6	7	8	9	10
06	Mai	9 403.80	2 926.25	1 225.84	1 237.28	1 291.12	1 038.02	1 230.03	1 188.34	1 200.84	920.45
	Jun	9 502.94	2 952.87	1 232.74	1 230.59	1 285.20	1 030.32	1 262.23	1 266.74	1 192.36	861.39
	Jul	9 665.43	3 009.12	1 194.18	1 215.08	1 275.40	1 074.15	1 306.67	1 279.12	1 221.46	868.05
	Ago	9 957.57	3 119.81	1 306.52	1 259.25	1 313.62	1 124.83	1 327.15	1 295.62	1 286.43	920.12
	Set	10 305.48	3 208.42	1 231.18	1 335.36	1 308.14	1 133.05	1 342.60	1 411.15	1 293.43	914.52
	Out	10 515.57	3 261.96	1 278.81	1 343.37	1 317.74	1 174.19	1 327.45	1 452.42	1 327.76	898.13
	Nov	10 662.65	3 317.70	1 299.53	1 381.64	1 295.58	1 201.59	1 318.28	1 477.17	1 342.29	872.46
	Dez	11 197.59	3 485.63	1 337.53	1 470.93	1 305.16	1 223.24	1 332.22	1 584.45	1 435.45	856.86
07	Jan	11 565.06	3 615.23	1 449.22	1 543.62	1 375.28	1 323.90	1 405.25	1 580.33	1 498.11	875.86
	Fev	11 693.02	3 663.63	1 478.38	1 584.42	1 333.62	1 318.81	1 408.68	1 708.24	1 459.29	815.77
	Mar	11 653.28	3 666.90	1 460.34	1 616.76	1 423.28	1 360.23	1 332.43	1 658.73	1 472.18	798.34
	Abr	12 244.31	3 911.54	1 593.41	1 714.22	1 469.37	1 516.86	1 400.50	1 700.44	1 588.36	847.83
	Mai	13 256.56	4 263.25	1 654.58	1 846.72	1 450.86	1 595.98	1 442.71	1 793.74	1 839.91	834.71
07	Mai	1	NA	NA	NA	NA	NA	NA	NA	NA	NA
	2	12 242.48	3 911.66	1 578.97	1 719.73	1 480.17	1 510.53	1 403.20	1 691.96	1 589.56	839.50
	3	12 243.26	3 915.74	1 602.18	1 706.44	1 485.05	1 505.74	1 395.47	1 683.48	1 614.31	844.28
	4	12 325.47	3 941.29	1 608.78	1 726.15	1 491.63	1 522.55	1 395.44	1 700.44	1 621.44	831.20
	7	12 376.13	3 957.25	1 606.77	1 722.35	1 480.63	1 540.56	1 403.17	1 700.44	1 631.23	828.69
	8	12 335.04	3 950.26	1 613.89	1 728.71	1 477.57	1 538.29	1 396.61	1 687.72	1 627.02	834.55
	9	12 371.15	3 964.10	1 615.73	1 740.10	1 488.00	1 546.21	1 401.25	1 687.72	1 631.03	837.07
	10	12 304.63	3 946.98	1 609.32	1 733.40	1 487.33	1 545.36	1 411.90	1 679.24	1 614.16	832.30
	11	12 261.33	3 934.96	1 603.79	1 726.46	1 473.36	1 540.41	1 401.13	1 675.00	1 611.59	832.30
	14	12 349.01	3 957.23	1 605.17	1 723.41	1 461.32	1 535.01	1 408.10	1 683.48	1 635.63	832.87
	15	12 316.20	3 982.86	1 610.47	1 724.13	1 463.13	1 546.20	1 400.30	1 670.76	1 663.00	842.10
	16	12 316.14	3 978.81	1 602.16	1 721.68	1 462.55	1 532.91	1 391.51	1 679.24	1 671.66	839.90
	17	12 437.10	4 007.41	1 611.04	1 725.97	1 467.04	1 529.64	1 398.34	1 759.81	1 670.14	839.43
	18	12 510.28	4 035.30	1 608.93	1 732.81	1 460.26	1 525.88	1 404.39	1 772.53	1 692.71	836.04
	21	12 542.40	4 054.45	1 608.64	1 747.10	1 454.71	1 537.78	1 409.98	1 742.85	1 710.42	828.70
	22	12 680.84	4 095.74	1 635.55	1 761.05	1 466.75	1 552.71	1 408.41	1 759.81	1 740.92	836.51
	23	12 843.69	4 147.39	1 646.92	1 785.20	1 471.72	1 559.38	1 413.21	1 789.50	1 765.34	836.34
	24	12 891.55	4 159.10	1 630.76	1 782.07	1 466.84	1 562.77	1 413.60	1 810.70	1 773.06	837.80
	25	12 891.37	4 164.81	1 624.94	1 787.06	1 466.84	1 578.80	1 413.21	1 810.70	1 767.24	825.74
	28	12 994.37	4 195.44	1 643.73	1 812.98	1 471.05	1 584.62	1 417.65	1 814.94	1 786.04	840.23
	29	13 078.62	4 215.77	1 653.52	1 817.45	1 461.29	1 602.62	1 422.52	1 806.46	1 803.06	838.42
	30	13 048.58	4 197.58	1 638.53	1 813.36	1 461.29	1 585.06	1 423.40	1 785.25	1 800.47	833.72
	31	13 256.56	4 263.25	1 654.58	1 846.72	1 450.86	1 595.98	1 442.71	1 793.74	1 839.91	834.71

1	2	3	4	5	6	7	8	9	10
PSI 20	PSI Geral	PSI Basic Materials	PSI Industrials	PSI Consumer Goods	PSI Consumer Services	PSI Telecommunications	PSI Utilities	PSI Financials	PSI Technology
31/12/92=3000	05/01/88=1000	Index by branch of activity - 30/11/2005= 1000 ⁽¹⁾							

(1) Com início em 5 de Dezembro de 2005, a Euronext Lisbon passou a calcular e difundir os índices sectoriais de cotações de acções de acordo com uma nova classificação, a "Industry Classification Benchmark" (ICB), substituindo assim os índices sectoriais de cotações de acções que tinham por base o Sistema Global de Classificação FTSE. Foi, igualmente, difundida pela Euronext informação histórica diária destes novos índices PSI sectoriais desde 3 de Janeiro de 2000. Deste modo, assegura-se que as séries dos novos índices se iniciam exactamente no mesmo período em que começavam as séries dos índices anteriores. Como resultado desta alteração foi revisto o Quadro B.11.3.4 relativo aos Índices de Cotações de Acções (Boletim Estatístico de Janeiro 2006). / Since 5 December 2005, the Euronext Lisbon releases Share Price Indices by branch of economic activity in accordance with a new sectorial classification. These indices are calculated on the basis of "Industry Classification Benchmark" (ICB) and replace the share price indices based on the "Global System of Classification FTSE." Euronext has also released daily historical information of these new PSI indices since 3 January 2000. In this way, it is ensured that the new indices start at the same date of the previous ones. Hence, table B.11.3.4 concerning Share Price Indices has been revised accordingly (Statistical Bulletin of January 2006).



B.12 Sistemas de pagamentos

B.12 Payment systems

B.12.1 MOVIMENTO GLOBAL DO SISTEMA DE LIQUIDAÇÃO POR COMPENSAÇÃO

TRANSACTIONS IN THE NET SETTLEMENT SYSTEM

Apresentados por tipo de sistema

Submitted by type of system

Fonte / Source: Banco de Portugal

10⁶ euros

Sistema de compensação interbancária - SICOI											
Cheques		Efeitos		Transferências electrónicas interbancárias		Débitos directos		Multibanco			
Quantidade	Valor	Quantidade	Valor	Quantidade	Valor	Quantidade	Valor	Quantidade	Valor		
1	2	3	4	5	6	7	8	9	10		
04	187 949 563	191 193	868 919	2 657	44 588 010	60 145	20 803 484	4 505	1159 406 208		49 927
05	172 352 054	183 833	504 804	2 389	49 524 204	67 069	69 092 539	8 360	1228 475 580		55 494
06	154 848 199	176 836	432 060	2 284	54 664 645	73 896	71 330 571	9 809	1293 424 997		61 007
05	Dez 14 445 823	15 706	39 232	190	4 739 212	6 263	5 984 044	762	118 843 906		5 761
06	Jan 14 125 002	15 726	41 699	204	4 055 828	5 769	5 825 761	763	96 938 510		4 500
	Fev 11 927 029	13 543	36 291	184	4 035 590	5 415	4 542 244	627	98 268 389		4 251
	Mar 14 261 885	15 759	40 880	216	4 394 166	5 856	6 619 931	889	103 974 940		4 700
	Abr 11 590 204	12 828	33 387	181	4 152 924	5 190	5 341 479	741	105 268 177		4 872
	Mai 14 397 549	15 981	38 529	203	4 636 363	6 238	6 310 041	867	108 549 351		4 972
	Jun 12 921 406	14 710	37 124	193	4 625 192	6 548	5 750 682	799	105 749 632		4 875
	Jul 13 208 916	15 145	36 754	196	4 881 699	6 467	5 766 267	814	117 103 292		5 562
	Ago 12 863 541	15 052	35 083	177	4 762 775	6 239	6 316 237	882	110 694 612		5 605
	Set 12 062 598	14 276	33 115	176	4 496 569	6 045	5 569 162	789	108 687 469		5 429
	Out 12 778 240	15 016	34 859	199	4 660 183	6 282	6 577 408	885	107 879 537		5 009
	Nov 12 580 807	14 749	32 347	184	4 784 071	7 137	6 726 196	903	107 023 735		5 100
	Dez 12 131 022	14 051	31 992	171	5 179 285	6 709	5 985 163	850	123 287 353		6 132
07	Jan 12 808 833	15 606	35 232	194	4 851 125	6 720	7 487 700	995	104 773 713		4 840
	Fev 11 051 984	13 198	31 350	184	4 674 349	6 052	6 166 211	876	97 819 647		4 580
	Mar 12 208 572	14 391	33 491	200	5 132 107	6 856	7 643 220	1 003	113 540 973		5 274
	Abr 11 287 215	13 291	29 063	171	4 870 068	6 436	6 377 973	930	109 202 326		5 242
	Mai 12 767 396	15 353	33 326	195	5 213 801	7 119	7 884 876	1 052	113 000 775		5 479

1	2	3	4	5	6	7	8	9	10
Volume	Value	Volume	Value	Volume	Value	Volume	Value	Volume	Value
Cheques		Bills of exchange		Credit transfers		Direct debits		Cards network	
Interbank clearing system - SICOI									

B.12.2 MOVIMENTO GLOBAL DO SISTEMA DE LIQUIDAÇÃO POR COMPENSAÇÃO

TRANSACTIONS IN THE NET SETTLEMENT SYSTEM

Devolvidos por tipo de sistema

Returned by type of system

Fonte / Source: Banco de Portugal

10⁶ euros

Sistema de compensação interbancária - SICOI							
Cheques		Transferências electrónicas interbancárias		Débitos directos			
Quantidade	Valor	Quantidade	Valor	Quantidade	Valor		
1	2	3	4	5	6		
04	1 269 769	2 995	38 517	38	3 291 859		765
05	1 156 086	2 898	42 872	36	4 429 345		952
06	930 471	2 739	55 325	43	5 188 508		1 152
05	Dez 83 892	234	3 745	3	399 948		95
06	Jan 77 916	234	4 036	3	384 639		89
	Fev 68 963	193	3 444	3	337 446		73
	Mar 88 859	254	3 900	3	462 575		102
	Abr 71 829	211	3 524	2	386 441		83
	Mai 91 074	267	4 342	4	471 341		104
	Jun 82 394	234	4 259	5	431 600		98
	Jul 78 226	234	10 209	4	420 498		93
	Ago 74 034	224	5 258	5	449 789		100
	Set 67 761	215	3 734	4	402 992		92
	Out 79 235	233	3 958	3	464 391		106
	Nov 79 111	230	4 180	3	517 580		108
	Dez 71 069	210	4 481	4	459 216		106
07	Jan 75 406	234	7 097	6	517 903		114
	Fev 64 477	192	3 749	3	442 770		101
	Mar 81 554	234	5 305	6	539 566		119
	Abr 68 097	198	4 009	4	464 985		104
	Mai 81 327	237	4 391	4	558 235		124

1	2	3	4	5	6
Volume	Value	Volume	Value	Volume	Value
Cheques		Credit transfers		Direct debits	
Interbank clearing system - SICOI					

B.12.3 MOVIMENTO GLOBAL DO SISTEMA DE LIQUIDAÇÃO POR BRUTO

TRANSACTIONS IN THE GROSS SETTLEMENT SYSTEM

Por tipo de sistema

By type of system

Fonte / Source: Banco de Portugal

10⁶ euros

	Sistema de pagamentos de grandes transacções - SPGT				Sistemas de liquidação de outros depositantes - SLOD	
	Operações domésticas		Operações transnacionais		Quantidade	Valor
	Quantidade	Valor	Quantidade	Valor		
1	2	3	4	5	6	
04	750 917	1 404 002	623 054	4 232 473	49 367	88 498
05	757 384	1 420 400	589 885	3 911 998	52 093	70 500
06	787 642	1 497 486	550 281	3 684 579	61 345	55 522
05 Dez	68 562	141 260	47 181	331 408	4 358	5 098
06 Jan	67 194	130 924	45 672	379 862	5 306	5 693
Fev	61 905	106 540	41 365	274 874	7 054	5 599
Mar	69 699	125 446	49 578	291 656	9 591	6 643
Abr	56 864	96 477	40 709	249 310	4 066	4 930
Mai	72 389	126 522	49 558	228 715	5 693	6 308
Jun	66 826	137 394	47 294	337 568	5 085	4 560
Jul	63 393	124 830	46 803	337 124	3 899	3 558
Ago	61 357	127 354	43 583	263 256	3 646	3 092
Set	61 818	140 966	44 214	276 210	3 919	2 941
Out	69 757	120 543	48 832	374 488	4 623	4 629
Nov	67 741	120 407	47 737	370 134	4 201	3 419
07 Dez	68 699	140 084	44 936	301 382	4 262	4 152
Jan	73 944	142 547	47 575	303 965	5 302	3 913
Fev	66 151	117 219	43 246	255 880	5 328	4 660
Mar	74 539	125 219	48 912	224 733	6 914	4 345
Abr	66 903	114 301	43 854	231 060	5 476	4 002
Mai	78 042	131 072	48 873	257 163	6 509	4 628

1	2	3	4	5	6
Volume	Value	Volume	Value	Volume	Value
Domestic transactions		Cross-border transactions		Settlement system for other depositors - SLOD	
Portuguese large value real time gross settlement system - SPGT					



C. Estatísticas da Balança de Pagamentos e da Posição de Investimento Internacional

C. Balance of Payments and International Investment Position Statistics



C.0 Estatísticas da balança de pagamentos

C.0 Balance of payments statistics

C.0.1 BALANÇA DE PAGAMENTOS

BALANCE OF PAYMENTS

Valores líquidos

Net figures

Fonte / Source: Banco de Portugal

10⁶ euros

	Séries no Quadro/ Coluna	2004	2005	2006	Jan - Abr 2006	Jan - Abr 2007			
	1	2	3	4	5	6			
1	Balança corrente	C.1.1.1/1-2	-11 112	-14 483	-14 599	-5 542	-4 284	Current account	1
2	Bens ⁽¹⁾	C.1.1.1/3-4	-15 043	-16 761	-16 629	-5 591	-4 798	Goods ⁽¹⁾	2
3	Serviços	C.1.1.1/5-6	4 015	3 838	4 893	851	1 368	Services	3
4	Rendimentos	C.1.1.1/7-8	-2 926	-3 834	-5 366	-1 529	-1 764	Income	4
5	Transferências correntes	C.1.1.1/9-10	2 841	2 274	2 503	727	910	Current transfers	5
6	Balança de capital	C.1.1.1/11-12	2 231	1 740	1 260	463	779	Capital account	6
7	Balança financeira ^{(a)(b)}	C.2.1/1	9 555	13 582	12 013	4 759	4 362	Financial account ^{(a)(b)}	7
8	Investimento directo ⁽²⁾	C.2.1/2	-4 444	1 517	3 079	1 162	-633	Direct investment ⁽²⁾	8
9	Investimento de Portugal no exterior	C.2.1/3	-6 318	-1 671	-2 796	-1 024	-2 345	Portuguese investment abroad	9
10	Investimento do exterior em Portugal	C.2.1/4	1 874	3 188	5 875	2 186	1 712	Foreign investment in Portugal	10
11	Investimento de carteira	C.2.1/5	29	-1 191	2 645	-7 287	-4 324	Portfolio investment	11
12	Activos	C.2.1/6	-10 937	-15 975	-6 661	-6 175	-5 535	Assets	12
13	Acções e outras participações	C.2.4.1/6+9	-1 369	-1 520	-3 006	-1 094	-1 074	Shares and other equity	13
	Obrigações e outros títulos de dívida								
14	de longo prazo	C.2.4.1/12	-11 655	-11 703	-6 277	-6 585	-5 955	Long-term debt securities	14
15	Títulos de dívida de curto prazo	C.2.4.1/15	2 087	-2 751	2 622	1 504	1 495	Short-term debt securities	15
16	Passivos	C.2.1/7	10 966	14 784	9 306	-1 112	1 211	Liabilities	16
17	Acções e outras participações	C.2.5.1/6+9	5 630	4 636	1 097	-1 500	1 360	Shares and other equity	17
	Obrigações e outros títulos de dívida								
18	de longo prazo	C.2.5.1/12	462	5 908	12 092	3 135	319	Long-term debt securities	18
19	Títulos de dívida de curto prazo	C.2.5.1/15	4 874	4 240	-3 883	-2 747	-468	Short-term debt securities	19
20	Derivados financeiros	C.2.1/8	-72	-164	-257	-249	99	Financial derivatives	20
21	Outro investimento	C.2.1/9	12 509	11 989	4 626	9 896	9 459	Other investment	21
22	Activos	C.2.1/10	837	-324	-14 573	-5 607	-2 024	Assets	22
23	Autoridades Monetárias ⁽³⁾	C.2.7.1/3	-786	-576	-1 079	-1 688	-1 391	Monetary Authorities ⁽³⁾	23
24	Administrações Públicas ⁽³⁾	C.2.7.1/5	82	-90	110	-46	-38	General Government ⁽³⁾	24
25	Outras inst. financeiras monetárias ⁽³⁾	C.2.7.1/7	-1 048	-928	-10 146	-3 178	-142	Other monetary financial institutions ⁽³⁾	25
26	Outros sectores residentes	C.2.7.1/9	2 589	1 269	-3 458	-695	-453	Other resident sectors	26
27	Passivos	C.2.1/11	11 672	12 314	19 199	15 503	11 483	Liabilities	27
28	Autoridades Monetárias	C.2.7.1/4	5 936	4 128	-6 025	2 838	2 753	Monetary Authorities	28
29	Administrações Públicas	C.2.7.1/6	364	-622	50	161	1 863	General Government	29
30	Outras inst. financeiras monetárias	C.2.7.1/8	2 788	7 603	25 091	12 368	6 415	Other monetary financial institutions	30
31	Outros sectores residentes	C.2.7.1/10	2 585	1 205	83	136	453	Other resident sectors	31
32	Activos de reserva ⁽⁴⁾	C.2.1/12	1 533	1 431	1 919	1 237	-239	Reserve assets ⁽⁴⁾	32
33	Erros e omissões	=(1+6+7)	-674	-838	1 326	320	-858	Errors and omissions	33
	Por memória							Memo item	
34	Balança corrente+Balança de capital		-8 881	-12 744	-13 339	-5 079	-3 504	Current account +Capital account	34

(1) Com base em informação do INE ajustada para valores f.o.b. / Based on data from INE, adjusted to f.o.b. values.

(2) Inclui investimento imobiliário. / Includes real estate investment.

(3) Sobre o conteúdo, ver notas no fim da publicação. / For information on coverage see notes at the end of this publication.

(4) A partir de Janeiro de 1999 são considerados activos de reserva apenas os activos do Banco de Portugal face a não residentes da área do euro e denominados em moedas de países fora desta área, havendo lugar a uma quebra de série. / From January 1999 onwards reserve assets include only Banco de Portugal claims on non-euro area residents denominated in non-euro area currencies, thus implying a break in the series.



C.1 Balanças corrente e de capital

C.1 Current and capital accounts

C.1.0.1 BALANÇAS CORRENTE E DE CAPITAL

CURRENT AND CAPITAL ACCOUNTS

Valores líquidos

Net figures

Fonte / Source: Banco de Portugal

10⁶ euros

	Séries no Quadro/ Coluna	2004	2005	2006	Jan - Abr 2006	Jan - Abr 2007	
	1	2	3	4	5	6	
1 Balança corrente	C.1.1.1/ 1-2	-11 112	-14 483	-14 599	-5 542	-4 284	Current account
2 <i>Crédito</i>	C.1.1.1/ 1	53 917	56 252	65 046	20 255	22 777	<i>Credit</i>
3 <i>Débito</i>	C.1.1.1/ 2	65 030	70 736	79 645	25 797	27 061	<i>Debit</i>
4 Bens ⁽¹⁾	C.1.1.1/3-4	-15 043	-16 761	-16 629	-5 591	-4 798	Goods ⁽¹⁾
5 <i>Crédito</i>	C.1.1.1/3	29 738	30 721	34 697	10 965	12 167	<i>Credit</i>
6 <i>Débito</i>	C.1.1.1/4	44 781	47 481	51 326	16 556	16 965	<i>Debit</i>
7 Serviços	C.1.1.1/ 5-6	4 015	3 838	4 893	851	1 368	Services
8 <i>Crédito</i>	C.1.1.1/5	11 853	12 255	14 141	3 858	4 496	<i>Credit</i>
9 <i>Débito</i>	C.1.1.1/6	7 837	8 418	9 248	3 006	3 127	<i>Debit</i>
10 Transportes	C.1.2.1/ 3	-61	15	346	26	164	Transportation
11 Viagens e turismo	C.1.2.6/ 3	3 971	3 744	4 024	752	887	Travel
12 Serviços de comunicação	C.1.2.6/ 6	83	142	166	58	59	Communications services
13 Serviços de construção	C.1.2.7/ 3	220	206	333	114	145	Construction services
14 Seguros	C.1.2.8/ 3	-86	-87	-93	-39	-35	Insurance services
15 Serviços financeiros	C.1.2.9/ 3	45	-12	-10	-8	17	Financial services
16 Serviço de informação e informática	C.1.2.10/ 3	-60	-85	-91	-25	-24	Computer and information services
17 Direitos de utilização	C.1.2.11/ 3	-253	-227	-213	-72	-82	Royalties and license fees
18 Outros serviços fornecidos por empresas	C.1.2.12/ 3	274	250	693	132	319	Other business services
Serviços de natureza pessoal, cultural e recreativa	C.1.2.13/ 3	-134	-109	-171	-53	-59	Personal, cultural and recreational services
20 Operações governamentais (n.i.n.r.)	C.1.2.14/ 3	17	0	-90	-34	-23	Government services (n.i.e.)
21 Rendimentos	C.1.1.1/ 7-8	-2 926	-3 834	-5 366	-1 529	-1 764	Income
22 <i>Crédito</i>	C.1.1.1/ 7	6 460	7 474	9 795	3 184	3 860	<i>Credit</i>
23 <i>Débito</i>	C.1.1.1/ 8	9 387	11 308	15 161	4 713	5 624	<i>Debit</i>
24 Rendimentos de trabalho	C.1.3.1/ 6	-118	-161	-147	-33	13	Compensation of employees
25 Rendimentos de investimento	C.1.3.1/ 9+12+15	-2 808	-3 673	-5 219	-1 496	-1 777	Investment income
26 Rendimentos de investimento directo	C.1.3.1/ 9	-787	-1 263	-1 471	-485	-486	Direct investment income
27 De acções e outras participações	C.1.3.2/6+9	-800	-1 251	-1 474	-489	-530	Income on shares and other equity
28 De empréstimos e títulos de dívida	C.1.3.2/ 12	13	-12	3	4	44	Income on debt
29 Rendimentos de investimento de carteira	C.1.3.1/ 12	-603	-667	-689	-181	-146	Portfolio investment income
30 De acções e outras participações	C.1.3.3/ 6	-505	-722	-883	-261	-152	Income on shares and other equity
31 De títulos de dívida	C.1.3.3/ 9+12	-98	55	194	80	6	Income on debt
32 Rendimentos de outro investimento	C.1.3.1/ 15	-1 418	-1 744	-3 059	-830	-1 145	Other investment income
33 Transferências correntes	C.1.1.1/ 9-10	2 841	2 274	2 503	727	910	Current transfers
34 <i>Crédito</i>	C.1.1.1/ 9	5 867	5 802	6 413	2 248	2 254	<i>Credit</i>
35 <i>Débito</i>	C.1.1.1/10	3 025	3 528	3 910	1 521	1 343	<i>Debit</i>
36 Transferências públicas	C.1.4.1/ 3-4	646	422	270	83	109	Official transfers
37 das quais: com a UE	C.1.4.1/ 5-6	694	521	373	136	169	of which: vis-à-vis EU
38 Transferências privadas	C.1.4.1/ 9-10	2 195	1 852	2 233	643	801	Private transfers
das quais: remessas emigrantes/ /imigrantes	C.1.4.1/11-12	1 957	1 717	1 802	508	602	of which: migrants' remittances
40 Balança de capital	C.1.1.1/ 11-12	2 231	1 740	1 260	463	779	Capital account
41 <i>Crédito</i>	C.1.1.1/ 11	2 491	2 019	1 634	591	917	<i>Credit</i>
42 <i>Débito</i>	C.1.1.1/ 12	260	279	374	127	138	<i>Debit</i>
43 da qual: transferências da capital com a UE	C.1.6/10+...+14	2 323	1 844	1 483	554	860	of which: capital transfers vis-à-vis EU

(1) Com base em informação do INE ajustada para valores f.o.b. / Based on data from INE adjusted to f.o.b. values.

C.1.0.2 BALANÇAS CORRENTE E DE CAPITAL
Séries ajustadas de sazonalidade ⁽¹⁾

CURRENT AND CAPITAL ACCOUNTS
Seasonally adjusted series ⁽¹⁾

Fonte / Source: Banco de Portugal

10⁶ euros

	1	2	3	4	5	6	
	Nov	Dez	Jan	Fev	Mar	Abr	
1 Balança corrente e de capital	-1 074	-1 062	-328	-986	-1 119	-560	Current and capital accounts
2 Balança corrente	-1 158	-1 155	-902	-1 121	-1 151	-599	Current account
3 Crédito	5 607	5 733	5 882	5 735	5 678	6 187	Credit
4 Débito	6 765	6 888	6 784	6 856	6 828	6 786	Debit
5 Bens	-1 267	-1 320	-1 375	-1 259	-1 281	-1 206	Goods
6 Crédito	3 031	3 118	3 022	3 025	3 031	3 070	Credit
7 Débito	4 298	4 438	4 397	4 285	4 311	4 276	Debit
8 Serviços	457	456	499	514	526	532	Services
9 Crédito	1 233	1 241	1 296	1 315	1 318	1 322	Credit
10 Débito	776	785	797	801	793	790	Debit
dos quais:							of which:
11 Transportes	45	50	54	51	60	56	Transportation
12 Crédito	286	293	291	303	304	296	Credit
13 Débito	241	243	238	252	243	240	Debit
14 Viagens e turismo	350	335	360	346	356	353	Travel
15 Crédito	565	568	598	586	593	595	Credit
16 Débito	215	232	238	240	237	242	Debit
17 Rendimentos	-542	-513	-398	-533	-504	-283	Income
18 Crédito ⁽²⁾	815	848	995	857	907	1 107	Credit ⁽²⁾
19 Débito	1 357	1 360	1 393	1 390	1 411	1 389	Debit
20 Transferências correntes	194	222	371	157	108	357	Current transfers
21 Crédito	528	527	569	538	422	688	Credit
22 Débito	334	305	198	381	314	331	Debit
23 Balança de capital ⁽³⁾	84	92	574	135	31	40	Capital account ⁽³⁾
24 Crédito	101	134	660	149	52	56	Credit
25 Débito	17	42	87	14	21	16	Debit

	1	2	3	4	5	6	
	Nov	Dec	Jan	Feb	Mar	Apr	

(1) Vide Suplemento 4/2005 ao Boletim Estatístico. / Please refer to the Supplement 4/2005 to the Statistical Bulletin.

(2) Série ajustada apenas de efeitos de calendário. / Series adjusted only for calendar effects.

(3) Devido a instabilidade na componente sazonal, mantiveram-se os valores originais. / Due to lack of stability in the seasonal component, the raw series were kept.

C.1.2.2 SERVIÇOS - TRANSPORTES MARÍTIMOS
SERVICES - SEA TRANSPORT

Fonte / Source: Banco de Portugal

 10³ euros

	Fretes			Passagens			Outros		
	Crédito	Débito	Saldo	Crédito	Débito	Saldo	Crédito	Débito	Saldo
	1	2	3=1-2	4	5	6=4-5	7	8	9=7-8
04	131 765	837 458	-705 693	2 767	5 130	-2 363	123 393	58 762	64 632
05	181 577	976 062	-794 485	3 211	5 135	-1 924	133 209	43 723	89 486
06	295 653	1 051 100	-755 447	2 171	8 090	-5 919	186 379	53 579	132 800
05 Nov	20 724	85 892	-65 167	211	195	16	10 619	3 239	7 380
Dez	20 450	81 719	-61 269	198	185	13	12 175	3 526	8 648
06 Jan	21 791	79 475	-57 684	262	385	-123	14 324	4 147	10 177
Fev	17 078	81 437	-64 359	123	27	96	12 125	2 991	9 134
Mar	22 850	96 922	-74 072	273	546	-274	14 747	5 539	9 208
Abr	22 117	80 716	-58 598	137	254	-117	13 001	4 629	8 372
Mai	18 921	93 603	-74 682	26	517	-491	14 197	4 182	10 015
Jun	24 388	93 045	-68 657	293	898	-604	14 581	3 224	11 357
Jul	25 693	88 367	-62 674	169	1 345	-1 177	16 019	4 086	11 933
Ago	25 179	77 678	-52 499	106	2 631	-2 525	20 977	4 646	16 332
Set	25 972	90 075	-64 103	146	779	-632	17 418	5 820	11 598
Out	26 130	94 840	-68 710	71	467	-396	17 392	4 888	12 504
Nov	29 437	91 057	-61 620	377	49	328	16 554	4 772	11 782
Dez	36 099	83 886	-47 787	187	192	-5	15 043	4 655	10 388
07 Jan	28 736	85 491	-56 755	309	317	-8	19 494	5 202	14 292
Fev	22 174	81 815	-59 641	116	232	-116	16 917	7 147	9 771
Mar	26 757	95 016	-68 259	472	167	305	22 814	6 482	16 332
Abr	21 419	85 036	-63 618	106	455	-349	17 533	4 306	13 228

	1	2	3=1-2	4	5	6=4-5	7	8	9=7-8
	Credit	Debit	Balance	Credit	Debit	Balance	Credit	Debit	Balance
	Freight			Passenger			Other		

C.1.2.3 SERVIÇOS - TRANSPORTES AÉREOS
SERVICES - AIR TRANSPORT

Fonte / Source: Banco de Portugal

 10³ euros

	Fretes			Passagens			Outros		
	Crédito	Débito	Saldo	Crédito	Débito	Saldo	Crédito	Débito	Saldo
	1	2	3=1-2	4	5	6=4-5	7	8	9=7-8
04	91 773	87 515	4 258	943 862	471 841	472 021	336 530	358 155	-21 626
05	102 718	84 350	18 369	1 060 675	547 235	513 440	370 979	336 663	34 316
06	114 761	90 844	23 917	1 296 659	580 993	715 666	419 360	429 785	-10 425
05 Nov	8 622	7 423	1 199	93 829	47 025	46 804	32 295	25 125	7 170
Dez	9 792	7 063	2 729	79 257	49 542	29 715	30 497	31 613	-1 116
06 Jan	10 816	6 869	3 947	75 316	37 244	38 072	31 323	31 230	93
Fev	8 180	7 038	1 141	89 020	41 099	47 921	26 718	30 433	-3 715
Mar	8 724	8 377	347	95 699	48 516	47 183	34 224	29 465	4 759
Abr	6 639	6 976	-337	106 645	57 134	49 511	43 056	31 468	11 588
Mai	8 417	8 090	327	115 970	45 331	70 639	27 253	32 595	-5 342
Jun	6 772	8 042	-1 270	120 573	54 179	66 394	34 125	32 879	1 246
Jul	8 278	7 637	640	126 975	53 049	73 926	33 954	33 206	748
Ago	19 078	6 714	12 365	119 534	51 726	67 808	45 802	34 492	11 310
Set	8 966	7 785	1 181	115 143	46 557	68 586	41 304	42 744	-1 440
Out	12 170	8 197	3 973	126 085	52 388	73 697	35 155	47 745	-12 590
Nov	8 569	7 870	699	107 939	49 075	58 864	28 688	37 784	-9 096
Dez	8 152	7 250	902	97 759	44 694	53 065	37 757	45 743	-7 986
07 Jan	15 705	7 389	8 316	90 647	38 741	51 906	30 998	33 343	-2 345
Fev	9 252	7 071	2 181	109 945	41 745	68 200	30 907	47 322	-16 415
Mar	7 818	8 212	-394	118 002	45 758	72 245	28 807	43 923	-15 116
Abr	9 985	7 349	2 635	128 586	52 467	76 119	34 889	37 747	-2 858

	1	2	3=1-2	4	5	6=4-5	7	8	9=7-8
	Credit	Debit	Balance	Credit	Debit	Balance	Credit	Debit	Balance
	Freight			Passenger			Other		

C.1.2.4 SERVIÇOS - TRANSPORTES RODOVIÁRIOS
SERVICES - ROAD TRANSPORT

Fonte / Source: Banco de Portugal

 10³ euros

	Fretes			Passagens			Outros		
	Crédito	Débito	Saldo	Crédito	Débito	Saldo	Crédito	Débito	Saldo
	1	2	3=1-2	4	5	6=4-5	7	8	9=7-8
04	566 747	477 834	88 913	4 379	2 601	1 778	101 508	7 705	93 802
05	616 711	485 478	131 234	2 878	1 404	1 474	94 881	11 916	82 965
06	738 169	522 655	215 514	4 372	2 080	2 291	105 748	11 592	94 156
05 Nov	50 912	42 709	8 203	68	21	47	7 826	1 283	6 544
Dez	56 651	40 635	16 016	559	477	82	8 336	1 277	7 059
06 Jan	53 741	39 519	14 222	81	225	-144	7 912	1 339	6 573
Fev	49 970	40 494	9 476	53	46	6	8 155	1 135	7 020
Mar	60 323	48 194	12 129	111	166	-54	8 606	1 290	7 316
Abr	53 005	40 136	12 870	206	412	-205	7 068	734	6 333
Mai	66 104	46 544	19 560	228	231	-2	9 466	1 226	8 240
Jun	68 610	46 266	22 344	337	98	239	8 622	755	7 868
Jul	65 392	43 940	21 452	285	109	176	8 742	798	7 944
Ago	65 659	38 625	27 034	158	166	-8	9 745	630	9 114
Set	63 154	44 789	18 364	298	82	216	8 834	940	7 894
Out	61 323	47 159	14 164	275	237	38	9 448	907	8 541
Nov	64 265	45 278	18 987	1 443	61	1 382	10 412	917	9 495
Dez	66 623	41 712	24 911	895	248	647	8 738	920	7 818
07 Jan	66 308	42 510	23 798	1 717	66	1 651	10 901	1 457	9 443
Fev	59 870	40 682	19 188	1 311	148	1 164	11 772	738	11 034
Mar	72 557	47 246	25 311	1 242	119	1 123	11 889	884	11 006
Abr	62 380	42 284	20 096	1 224	130	1 093	10 047	1 287	8 760

1	2	3=1-2	4	5	6=4-5	7	8	9=7-8
Credit	Debit	Balance	Credit	Debit	Balance	Credit	Debit	Balance
Freight			Passenger			Other		

C.1.2.5 SERVIÇOS - OUTROS TRANSPORTES
SERVICES - OTHER TRANSPORT

Fonte / Source: Banco de Portugal

 10³ euros

	Fretes			Passagens			Outros		
	Crédito	Débito	Saldo	Crédito	Débito	Saldo	Crédito	Débito	Saldo
	1	2	3=1-2	4	5	6=4-5	7	8	9=7-8
04	14 112	68 863	-54 751	5 577	8 066	-2 489	554	390	164
05	11 017	66 311	-55 295	6 074	5 322	752	316	5 845	-5 529
06	10 904	77 322	-66 418	6 216	6 941	-725	425	313	112
05 Nov	679	6 561	-5 881	619	369	250	14	1 374	-1 360
Dez	1 447	6 330	-4 883	457	381	76	31	5	25
06 Jan	441	14 226	-13 785	562	340	222	162	2	159
Fev	764	6 294	-5 530	383	265	118	0	1	-1
Mar	782	6 362	-5 580	379	1 146	-767	5	1	4
Abr	220	6 297	-6 077	436	1 186	-751	53	0	53
Mai	1 639	3 143	-1 504	432	349	83	7	0	6
Jun	965	6 237	-5 272	617	340	277	6	4	3
Jul	1 428	6 188	-4 761	765	845	-80	16	0	16
Ago	817	5 123	-4 306	756	975	-218	0	0	0
Set	530	5 920	-5 390	576	359	217	13	42	-28
Out	978	6 012	-5 035	590	378	212	95	61	34
Nov	1 305	6 430	-5 125	356	296	60	48	201	-153
Dez	1 036	5 089	-4 054	364	463	-99	20	0	20
07 Jan	1 043	7 330	-6 287	400	305	95	18	72	-54
Fev	279	6 238	-5 960	408	291	117	98	222	-125
Mar	2 292	5 362	-3 070	646	345	301	4	150	-146
Abr	621	5 229	-4 608	538	290	248	77	23	54

1	2	3=1-2	4	5	6=4-5	7	8	9=7-8
Credit	Debit	Balance	Credit	Debit	Balance	Credit	Debit	Balance
Freight			Passenger			Other		

C.1.2.6 SERVIÇOS - VIAGENS E TURISMO E SERVIÇOS DE COMUNICAÇÃO

SERVICES - TRAVEL AND COMMUNICATIONS SERVICES

Fonte / Source: Banco de Portugal

10³ euros

	Viagens e turismo			Serviços de comunicação								
	Crédito	Débito	Saldo	Total			Serviços postais e mensagens			Serviços de telecomunicações		
				Crédito	Débito	Saldo	Crédito	Débito	Saldo	Crédito	Débito	Saldo
1	2	3=1-2	4=7+10	5=8+11	6=4-5	7	8	9=7-8	10	11	12=10-11	
04	6 195 469	2 224 743	3 970 725	388 981	305 883	83 098	39 062	41 147	-2 085	349 919	264 737	85 182
05	6 198 599	2 454 256	3 744 343	462 868	320 467	142 401	46 579	50 041	-3 462	416 289	270 426	145 863
06	6 649 144	2 625 040	4 024 104	541 447	375 135	166 312	24 927	23 099	1 828	516 520	352 036	164 484
05 Nov	410 034	203 484	206 549	34 802	23 760	11 042	549	1 495	-947	34 253	22 265	11 989
05 Dez	432 081	201 172	230 909	56 209	35 593	20 617	2 270	2 512	-242	53 939	33 081	20 859
06 Jan	334 255	185 440	148 815	48 414	37 663	10 751	3 739	3 372	367	44 674	34 290	10 384
06 Fev	334 741	182 672	152 069	35 051	23 067	11 984	2 153	930	1 223	32 897	22 136	10 761
06 Mar	414 373	236 176	178 197	40 613	22 335	18 279	713	803	-91	39 901	21 532	18 369
06 Abr	506 639	233 303	273 335	38 605	21 264	17 341	396	697	-301	38 209	20 566	17 643
06 Mai	567 092	220 771	346 322	50 810	34 596	16 214	412	949	-537	50 398	33 647	16 751
06 Jun	533 481	219 013	314 468	50 972	35 949	14 023	2 776	2 376	399	33 196	33 573	-376
06 Jul	767 784	221 277	546 507	43 397	33 080	10 317	3 109	3 430	-321	40 288	29 650	10 638
06 Ago	951 657	281 688	669 969	44 272	19 929	24 343	4 412	1 764	2 648	39 859	18 165	21 695
06 Set	683 649	217 664	465 985	48 310	32 553	15 756	303	988	-685	48 007	31 566	16 441
06 Out	647 520	229 178	418 342	67 595	46 593	21 002	2 721	3 688	-967	64 875	42 905	21 970
06 Nov	440 057	192 676	247 381	45 346	38 317	7 029	371	2 570	-2 198	44 975	35 748	9 227
06 Dez	467 897	205 183	262 714	43 063	29 790	13 273	3 821	1 531	2 291	39 241	28 259	10 982
07 Jan	391 593	212 378	179 214	45 099	36 173	8 927	651	1 257	-607	44 449	34 915	9 533
07 Fev	370 926	205 860	165 066	46 324	24 280	22 044	564	722	-158	45 760	23 558	22 202
07 Mar	468 008	248 130	219 878	58 703	38 648	20 056	562	1 499	-937	58 141	37 148	20 993
07 Abr	565 883	242 782	323 102	56 501	48 084	8 417	422	880	-458	56 079	47 203	8 875

1	2	3=1-2	4=7+10	5=8+11	6=4-5	7	8	9=7-8	10	11	12=10-11
Credit	Debit	Balance	Credit	Debit	Balance	Credit	Debit	Balance	Credit	Debit	Balance
Travel			Total			Postal and courier services			Telecommunications services		
Communications services											

C.1.2.7 SERVIÇOS - CONSTRUÇÃO

SERVICES - CONSTRUCTION SERVICES

Fonte / Source: Banco de Portugal

10³ euros

	Total			No exterior			Em Portugal		
	Crédito	Débito	Saldo	Crédito	Débito	Saldo	Crédito	Débito	Saldo
	1=4+7	2=5+8	3=1-2	4	5	6=4-5	7	8	9=7-8
04	348 630	128 162	220 468	283 446	57 840	225 606	65 184	70 322	-5 138
05	293 879	87 485	206 394	236 455	16 461	219 995	57 424	71 024	-13 601
06	439 244	106 695	332 550	352 413	39 187	313 226	86 831	67 508	19 323
05 Nov	25 747	5 613	20 134	16 274	980	15 294	9 473	4 633	4 840
05 Dez	30 481	5 810	24 671	22 645	669	21 975	7 837	5 141	2 696
06 Jan	28 414	4 604	23 810	24 979	1 676	23 303	3 434	2 928	506
06 Fev	23 228	4 242	18 987	19 239	1 955	17 283	3 990	2 286	1 703
06 Mar	42 811	8 855	33 957	32 734	5 060	27 674	10 077	3 795	6 283
06 Abr	42 165	5 238	36 926	35 660	2 643	33 017	6 505	2 595	3 909
06 Mai	32 969	5 697	27 271	27 604	1 825	25 780	5 364	3 872	1 492
06 Jun	61 300	5 862	55 439	53 824	3 071	50 753	7 476	2 790	4 686
06 Jul	34 845	24 976	9 869	27 808	5 960	21 847	7 038	19 016	-11 978
06 Ago	35 095	8 776	26 319	27 907	3 478	24 430	7 188	5 299	1 889
06 Set	32 903	7 417	25 485	23 917	2 988	20 930	8 986	4 430	4 556
06 Out	33 664	11 568	22 096	25 163	2 817	22 347	8 501	8 751	-250
06 Nov	37 883	6 881	31 002	27 503	4 047	23 456	10 380	2 835	7 546
06 Dez	33 966	12 578	21 388	26 074	3 667	22 407	7 892	8 910	-1 018
07 Jan	32 447	8 476	23 971	24 833	4 796	20 037	7 614	3 680	3 933
07 Fev	50 773	7 894	42 878	43 977	4 551	39 426	6 796	3 343	3 453
07 Mar	46 821	8 146	38 675	35 418	5 216	30 202	11 403	2 930	8 473
07 Abr	46 077	6 596	39 480	35 190	4 176	31 014	10 887	2 420	8 466

1=4+7	2=5+8	3=1-2	4	5	6=4-5	7	8	9=7-8
Credit	Debit	Balance	Credit	Debit	Balance	Credit	Debit	Balance
Total			Abroad			In Portugal		

C.1.2.8 SERVIÇOS - SEGUROS

SERVICES - INSURANCE

Fonte / Source: Banco de Portugal

10³ euros

	Total			De mercadorias			Outros		
	Crédito 1=4+7	Débito 2=5+8	Saldo 3=1-2	Crédito 4	Débito 5	Saldo 6=4-5	Crédito 7	Débito 8	Saldo 9=7-8
04	110 073	196 193	-86 120	2 998	36 262	-33 265	107 075	159 931	-52 855
05	80 871	167 843	-86 971	1 822	38 201	-36 379	79 049	129 641	-50 592
06	94 037	186 725	-92 688	2 372	41 144	-38 772	91 665	145 581	-53 916
05 Nov	5 635	17 773	-12 138	134	3 362	-3 228	5 501	14 411	-8 911
Dez	5 862	6 495	-633	200	3 199	-2 998	5 661	3 296	2 365
06 Jan	9 124	18 862	-9 738	419	3 111	-2 692	8 705	15 751	-7 046
Fev	6 015	19 852	-13 837	51	3 188	-3 137	5 964	16 665	-10 701
Mar	8 292	19 027	-10 735	199	3 794	-3 595	8 093	15 233	-7 140
Abr	7 249	11 886	-4 637	257	3 159	-2 903	6 993	8 727	-1 734
Mai	11 132	15 185	-4 053	44	3 664	-3 620	11 087	11 521	-434
Jun	10 194	15 052	-4 859	102	3 642	-3 541	10 092	11 410	-1 318
Jul	6 527	18 913	-12 386	388	3 459	-3 071	6 138	15 454	-9 316
Ago	5 766	14 828	-9 063	448	3 041	-2 593	5 318	11 788	-6 470
Set	5 654	14 316	-8 663	246	3 526	-3 280	5 408	10 791	-5 383
Out	7 692	13 685	-5 994	42	3 712	-3 670	7 650	9 973	-2 323
Nov	10 564	12 549	-1 985	40	3 564	-3 525	10 525	8 985	1 540
Dez	5 829	12 567	-6 738	136	3 284	-3 147	5 693	9 283	-3 591
07 Jan	9 534	20 893	-11 359	1 237	3 346	-2 109	8 297	17 546	-9 250
Fev	5 890	17 810	-11 919	146	3 203	-3 056	5 744	14 607	-8 863
Mar	10 243	14 687	-4 444	157	3 719	-3 563	10 086	10 968	-882
Abr	6 924	14 182	-7 258	129	3 329	-3 199	6 794	10 853	-4 059

1=4+7	2=5+8	3=1-2	4	5	6=4-5	7	8	9=7-8
Credit	Debit	Balance	Credit	Debit	Balance	Credit	Debit	Balance
Total			Freight insurance			Other		

C.1.2.9 SERVIÇOS - FINANCEIROS

SERVICES - FINANCIAL SERVICES

Fonte / Source: Banco de Portugal

10³ euros

	Total			Serviços de intermediação bancária			Outros serviços de intermediação financeira			Serviços auxiliares de intermediação financeira		
	Crédito 1=4+7+10	Débito 2=5+8+11	Saldo 3=1-2	Crédito 4	Débito 5	Saldo 6=4-5	Crédito 7	Débito 8	Saldo 9=7-8	Crédito 10	Débito 11	Saldo 12=10-11
04	187 568	142 706	44 862	35 335	33 177	2 158	42 436	51 305	-8 869	109 797	58 224	51 572
05	171 289	183 628	-12 340	25 554	30 065	-4 511	44 979	64 193	-19 214	100 755	89 370	11 386
06	197 433	207 095	-9 661	33 757	31 305	2 452	51 353	48 504	2 849	112 323	127 285	-14 962
05 Nov	27 549	19 677	7 872	3 477	3 983	-506	2 930	5 719	-2 790	21 142	9 975	11 167
Dez	21 362	17 671	3 691	3 006	3 969	-964	3 967	4 620	-653	14 389	9 082	5 307
06 Jan	14 720	11 442	3 278	1 836	1 503	333	3 542	2 557	984	9 343	7 382	1 961
Fev	13 410	10 780	2 630	2 227	2 693	-466	2 958	1 863	1 095	8 225	6 225	2 001
Mar	14 046	27 745	-13 700	2 911	5 269	-2 358	3 314	5 048	-1 734	7 820	17 428	-9 608
Abr	11 855	11 720	136	2 257	1 306	951	2 847	3 223	-376	6 751	7 190	-439
Mai	18 093	13 349	4 744	1 912	2 405	-494	5 659	3 848	1 810	10 523	7 095	3 428
Jun	17 891	16 930	961	3 487	2 706	781	4 084	3 596	488	10 320	10 628	-308
Jul	21 271	17 909	3 363	2 192	1 475	717	5 574	2 595	2 979	13 505	13 839	-333
Ago	15 482	12 279	3 204	2 319	1 767	553	5 890	3 549	2 341	7 273	6 963	310
Set	15 425	18 785	-3 360	1 656	3 457	-1 801	3 935	5 474	-1 539	9 833	9 853	-20
Out	19 781	14 157	5 625	4 098	1 912	2 187	5 564	5 070	493	10 119	7 175	2 944
Nov	15 291	40 564	-25 273	4 618	3 255	1 363	2 995	8 798	-5 803	7 678	28 511	-20 833
Dez	20 167	11 436	8 730	4 243	3 557	686	4 992	2 882	2 110	10 932	4 998	5 935
07 Jan	20 728	12 234	8 495	4 251	2 295	1 956	6 877	2 970	3 907	9 601	6 969	2 632
Fev	16 240	13 061	3 179	2 884	1 718	1 166	4 823	4 304	519	8 533	7 039	1 494
Mar	17 262	19 154	-1 891	2 643	4 780	-2 137	5 313	7 616	-2 303	9 306	6 758	2 548
Abr	18 168	10 919	7 250	3 479	1 297	2 183	7 091	2 826	4 265	7 598	6 796	802

1=4+7+10	2=5+8+11	3=1-2	4	5	6=4-5	7	8	9=7-8	10	11	12=10-11
Credit	Debit	Balance	Credit	Debit	Balance	Credit	Debit	Balance	Credit	Debit	Balance
Total			Bank intermediation services			Other financial intermediation services			Auxiliary financial intermediation services		

C.1.2.10 SERVIÇOS - INFORMAÇÃO E INFORMÁTICA

SERVICES - COMPUTER AND INFORMATION SERVICES

Fonte / Source: Banco de Portugal

10³ euros

	Total			Serviços de informação			Serviços de informática		
	Crédito	Débito	Saldo	Crédito	Débito	Saldo	Crédito	Débito	Saldo
	1=4+7	2=5+8	3=1-2	4	5	6=4-5	7	8	9=7-8
04	116 574	176 905	-60 331	4 288	24 366	-20 078	112 286	152 539	-40 253
05	121 834	206 893	-85 060	10 792	22 449	-11 656	111 041	184 445	-73 403
06	148 572	239 506	-90 934	3 546	31 911	-28 365	145 026	207 595	-62 569
05 Nov	8 159	15 267	-7 108	627	1 307	-680	7 532	13 960	-6 428
Dez	13 737	26 154	-12 417	4 112	5 676	-1 563	9 625	20 479	-10 854
06 Jan	10 194	20 255	-10 061	366	2 265	-1 899	9 828	17 990	-8 162
Fev	7 591	16 306	-8 715	133	1 363	-1 230	7 458	14 943	-7 485
Mar	23 861	24 045	-185	356	1 950	-1 594	23 504	22 095	1 410
Abr	8 893	15 431	-6 538	273	4 961	-4 688	8 620	10 470	-1 850
Mai	11 121	16 777	-5 656	348	1 152	-804	10 773	15 625	-4 852
Jun	9 527	22 898	-13 371	384	5 458	-5 074	9 143	17 440	-8 297
Jul	12 046	19 917	-7 871	411	2 416	-2 004	11 635	17 502	-5 867
Ago	11 098	17 211	-6 113	156	2 439	-2 284	10 943	14 772	-3 829
Set	11 345	14 650	-3 305	142	1 839	-1 697	11 202	12 811	-1 609
Out	13 072	22 479	-9 408	412	1 614	-1 202	12 660	20 865	-8 205
Nov	10 801	20 242	-9 441	387	1 118	-732	10 414	19 123	-8 709
Dez	19 023	29 294	-10 271	178	5 335	-5 157	18 845	23 959	-5 114
07 Jan	13 848	22 667	-8 819	865	1 399	-535	12 984	21 268	-8 284
Fev	11 853	16 302	-4 449	290	1 904	-1 613	11 563	14 399	-2 836
Mar	17 915	16 671	1 244	523	2 016	-1 493	17 391	14 655	2 737
Abr	12 277	23 962	-11 685	414	3 998	-3 584	11 863	19 964	-8 101

1=4+7	2=5+8	3=1-2	4	5	6=4-5	7	8	9=7-8
Credit	Debit	Balance	Credit	Debit	Balance	Credit	Debit	Balance
Total			Information services			Computer services		

C.1.2.11 SERVIÇOS - DIREITOS DE UTILIZAÇÃO

SERVICES - ROYALTIES AND LICENSE FEES

Fonte / Source: Banco de Portugal

10³ euros

	Total			Direitos de patente, de marcas, royalties e copyright			Franchising			Outros		
	Crédito	Débito	Saldo	Crédito	Débito	Saldo	Crédito	Débito	Saldo	Crédito	Débito	Saldo
	1=4+7+10	2=5+8+11	3=1-2	4	5	6=4-5	7	8	9=7-8	10	11	12=10-11
04	32 844	286 091	-253 247	30 615	269 847	-239 232	196	10 163	-9 967	2 033	6 082	-4 049
05	48 314	275 277	-226 963	41 267	240 566	-199 300	1 290	12 206	-10 917	5 758	22 505	-16 747
06	65 011	277 915	-212 905	60 642	250 283	-189 640	481	12 437	-11 956	3 888	15 196	-11 308
05 Nov	2 895	26 009	-23 115	2 398	19 016	-16 618	1	829	-827	496	6 165	-5 669
Dez	5 539	23 301	-17 762	5 036	20 628	-15 592	37	927	-890	466	1 745	-1 279
06 Jan	2 317	20 472	-18 155	2 190	18 353	-16 163	0	1 074	-1 074	127	1 045	-918
Fev	7 150	30 300	-23 150	6 952	28 521	-21 569	0	749	-749	198	1 030	-832
Mar	5 243	21 193	-15 950	4 592	19 563	-14 971	0	1 270	-1 270	651	360	291
Abr	6 381	20 805	-14 423	6 178	17 053	-10 876	0	1 105	-1 105	204	2 646	-2 442
Mai	5 177	20 822	-15 645	4 295	19 129	-14 834	0	898	-898	882	795	87
Jun	9 098	20 499	-11 400	9 010	18 827	-9 817	32	810	-778	57	862	-805
Jul	3 086	17 677	-14 591	2 339	15 716	-13 377	0	962	-962	747	999	-252
Ago	5 973	35 935	-29 962	5 730	33 834	-28 104	46	1 614	-1 569	196	486	-290
Set	4 062	21 812	-17 750	3 517	19 372	-15 854	4	1 058	-1 054	541	1 383	-841
Out	2 973	22 166	-19 193	2 598	19 831	-17 233	374	1 081	-707	1	1 254	-1 253
Nov	5 856	21 171	-15 315	5 668	18 279	-12 611	4	1 024	-1 020	185	1 869	-1 684
Dez	7 694	25 064	-17 371	7 575	21 804	-14 229	21	793	-772	98	2 467	-2 370
07 Jan	5 607	31 709	-26 102	5 330	29 803	-24 473	4	1 160	-1 156	273	746	-473
Fev	4 154	30 316	-26 162	3 613	27 496	-23 883	39	762	-723	502	2 059	-1 557
Mar	5 501	25 418	-19 917	3 837	21 477	-17 640	93	634	-541	1 571	3 307	-1 736
Abr	11 127	21 400	-10 274	4 694	16 771	-12 077	4	1 107	-1 103	6 429	3 523	2 906

1=4+7+10	2=5+8+11	3=1-2	4	5	6=4-5	7	8	9=7-8	10	11	12=10-11
Credit	Debit	Balance	Credit	Debit	Balance	Credit	Debit	Balance	Credit	Debit	Balance
Total			Copyright and patent royalties			Franchising			Other		

C.1.2.13 SERVIÇOS - DE NATUREZA PESSOAL, CULTURAL E RECREATIVA

SERVICES - PERSONAL, CULTURAL AND RECREATIONAL SERVICES

Fonte / Source: Banco de Portugal

10³ euros

	Total			Serviços audiovisuais			Outros serviços de natureza pessoal, cultural e recreativa		
	Crédito	Débito	Saldo	Crédito	Débito	Saldo	Crédito	Débito	Saldo
	1=4+7	2=5+8	3=1-2	4	5	6=4-5	7	8	9=7-8
04	155 775	289 772	-133 998	34 829	119 437	-84 608	120 946	170 335	-49 389
05	166 097	275 102	-109 005	22 300	94 829	-72 529	143 797	180 273	-36 476
06	202 900	374 266	-171 366	33 007	138 629	-105 622	169 893	235 636	-65 744
05 Nov	12 860	22 644	-9 784	1 949	5 590	-3 641	10 911	17 054	-6 143
Dez	13 354	27 650	-14 297	2 314	11 121	-8 807	11 040	16 529	-5 489
06 Jan	16 656	27 943	-11 288	2 719	9 639	-6 919	13 936	18 305	-4 369
Fev	15 090	25 582	-10 492	2 625	8 502	-5 877	12 465	17 080	-4 615
Mar	16 836	37 484	-20 648	2 469	15 434	-12 965	14 367	22 050	-7 683
Abr	12 751	23 577	-10 826	1 219	5 455	-4 236	11 532	18 122	-6 590
Mai	20 638	45 590	-24 952	1 990	16 728	-14 738	18 648	28 862	-10 214
Jun	18 674	35 364	-16 690	3 327	10 038	-6 712	15 347	25 326	-9 978
Jul	20 026	35 615	-15 589	3 907	8 875	-4 967	16 119	26 740	-10 622
Ago	16 182	33 518	-17 336	3 920	13 718	-9 798	12 262	19 799	-7 537
Set	16 157	23 048	-6 891	1 961	11 555	-9 594	14 196	11 493	2 703
Out	18 815	28 371	-9 556	2 119	11 246	-9 127	16 696	17 125	-429
Nov	15 813	31 474	-15 661	3 427	17 685	-14 258	12 385	13 789	-1 403
Dez	15 264	26 702	-11 438	3 323	9 754	-6 431	11 940	16 948	-5 007
07 Jan	15 300	28 194	-12 894	3 235	8 833	-5 598	12 065	19 361	-7 296
Fev	16 666	33 651	-16 985	5 488	10 822	-5 335	11 179	22 829	-11 651
Mar	15 243	35 009	-19 767	4 506	12 996	-8 489	10 736	22 013	-11 277
Abr	12 735	21 676	-8 941	2 692	7 923	-5 231	10 043	13 753	-3 710

1=4+7	2=5+8	3=1-2	4	5	6=4-5	7	8	9=7-8
Credit	Debit	Balance	Credit	Debit	Balance	Credit	Debit	Balance
Total			Audiovisual and related services			Other personal, cultural and recreational services		

C.1.2.14 SERVIÇOS - OPERAÇÕES GOVERNAMENTAIS (n.i.n.r.)

SERVICES - GOVERNMENT SERVICES (n.i.e.)

Fonte / Source: Banco de Portugal

10³ euros

	Total			Despesas de embaixadas e consulados			Outras operações governamentais		
	Crédito	Débito	Saldo	Crédito	Débito	Saldo	Crédito	Débito	Saldo
	1=4+7	2=5+8	3=1-2	4	5	6=4-5	7	8	9=7-8
04	156 413	139 385	17 028	84 661	87 916	-3 255	71 752	51 468	20 284
05	132 398	132 584	-186	62 035	89 403	-27 369	70 363	43 181	27 182
06	147 407	237 859	-90 452	69 075	130 802	-61 727	78 332	107 057	-28 725
05 Nov	14 476	13 644	831	8 712	9 536	-823	5 763	4 109	1 655
Dez	11 424	14 315	-2 891	4 355	9 489	-5 134	7 069	4 826	2 243
06 Jan	10 900	22 588	-11 688	4 433	15 006	-10 573	6 467	7 582	-1 114
Fev	10 687	14 515	-3 828	5 978	9 820	-3 843	4 709	4 695	14
Mar	18 952	22 421	-3 468	12 378	15 333	-2 955	6 574	7 088	-514
Abr	9 941	25 416	-15 476	4 660	21 331	-16 671	5 280	4 085	1 195
Mai	9 727	32 369	-22 641	3 597	11 614	-8 017	6 130	20 754	-14 624
Jun	11 746	18 561	-6 815	3 339	12 159	-8 821	8 407	6 402	2 006
Jul	10 230	13 706	-3 475	4 769	6 507	-1 739	5 462	7 198	-1 737
Ago	10 145	20 687	-10 541	3 785	6 650	-2 865	6 361	14 037	-7 677
Set	9 227	10 473	-1 246	2 896	4 924	-2 028	6 331	5 549	782
Out	16 840	12 012	4 828	7 171	6 572	599	9 669	5 440	4 229
Nov	10 851	18 912	-8 061	5 414	7 391	-1 976	5 437	11 521	-6 084
Dez	18 161	26 200	-8 040	10 656	13 493	-2 837	7 505	12 707	-5 202
07 Jan	9 636	19 846	-10 210	3 036	8 898	-5 862	6 600	10 948	-4 348
Fev	11 614	8 860	2 753	6 766	5 178	1 588	4 848	3 682	1 166
Mar	9 905	18 107	-8 202	4 617	7 634	-3 017	5 287	10 473	-5 186
Abr	9 594	17 076	-7 482	4 183	12 579	-8 396	5 411	4 497	914

1=4+7	2=5+8	3=1-2	4	5	6=4-5	7	8	9=7-8
Credit	Debit	Balance	Credit	Debit	Balance	Credit	Debit	Balance
Total			Expenditures of embassies and consulates			Other government services		

C.1.4.2 TRANSFERÊNCIAS CORRENTES - REMESSAS DE EMIGRANTES

EMIGRANTS' REMITTANCES

Fonte / Source: Banco de Portugal

10³ euros

	Total 1=2+8+...+13	União Europeia					Canadá 8	EUA 9	Suíça 10	Brasil 11	Venezuela 12	Resto do Mundo 13	Por memória: OCDE 14	
		Total 2	Alemanha 3	Espanha 4	França 5	Luxemburgo 6								Reino Unido 7
04	2 442 164	1 519 674	178 783	60 971	964 129	75 800	181 442	73 946	231 901	531 061	6 578	7 505	71 499	2 367 060
05	2 277 248	1 384 950	164 517	51 557	908 869	69 564	147 171	73 305	218 369	519 890	8 865	6 133	65 736	2 204 961
06	2 420 131	1 499 781	168 901	61 811	978 766	81 837	151 622	68 495	223 065	530 719	8 187	8 441	81 443	2 328 428
05 Nov	176 556	97 883	13 117	4 253	63 342	3 334	10 534	6 804	19 367	45 375	642	393	6 091	169 943
Dez	230 587	122 917	14 659	4 593	79 228	8 933	11 534	6 462	19 177	73 054	620	328	8 029	222 265
06 Jan	169 876	101 977	11 846	4 441	67 585	5 334	9 337	4 463	19 583	36 705	224	833	6 092	163 086
Fev	157 927	96 324	10 904	3 646	61 372	5 862	10 648	5 815	17 349	30 735	346	819	6 539	151 098
Mar	190 786	118 095	15 635	4 762	75 022	5 755	11 968	5 151	22 470	36 167	652	1 268	6 983	182 816
Abr	176 149	112 259	14 342	5 288	75 707	4 169	8 423	5 430	15 647	35 235	814	504	6 260	169 015
Mai	195 376	121 551	17 756	5 334	74 270	6 158	14 170	6 531	16 991	41 296	979	2 008	6 020	187 317
Jun	199 928	124 670	16 143	4 967	78 237	6 145	15 405	6 064	18 921	42 551	374	439	6 909	192 664
Jul	337 486	229 455	20 587	6 603	164 142	15 500	16 495	7 053	23 712	67 154	1 103	387	8 621	328 025
Ago	211 177	136 789	12 361	5 064	91 675	9 178	14 465	6 034	19 655	41 342	623	641	6 092	204 267
Set	173 737	106 224	11 930	3 532	69 106	3 083	13 595	5 678	16 709	36 367	2 025	466	6 268	164 391
Out	191 310	116 548	11 310	5 526	74 448	7 167	13 447	6 244	19 525	42 113	271	490	6 120	185 117
Nov	175 353	104 150	9 817	5 706	66 899	4 371	11 538	5 232	15 591	43 319	520	401	6 140	168 952
Dez	241 027	131 738	16 268	6 941	80 303	9 114	12 131	4 801	16 911	77 736	258	185	9 398	231 679
07 Jan	195 581	127 031	13 478	6 321	83 320	3 088	14 919	4 604	16 107	39 336	289	520	7 694	187 766
Fev	169 416	113 364	12 291	4 723	71 059	6 208	12 988	3 638	13 445	31 547	223	473	6 727	162 585
Mar	208 205	126 811	13 656	6 262	80 492	6 750	12 816	5 923	21 509	42 861	558	2 043	8 500	197 631
Abr	198 953	127 789	13 384	6 445	81 911	5 880	14 479	6 767	17 836	36 093	396	2 287	7 786	189 175

	1=2+8+...+13	2	3	4	5	6	7	8	9	10	11	12	13	14
	Total	Total	Germany	Spain	France	Luxembourg	United Kingdom	Canada	USA	Switzerland	Brazil	Venezuela	Rest of the World	Memo item: OECD
	European Union													

C.1.5 BALANÇA DE CAPITAL

CAPITAL ACCOUNT

Fonte / Source: Banco de Portugal

10³ euros

	Total			Transferências públicas			Transferências privadas			Aquisição / cedência de activos não produzidos não financeiros		
	Crédito 1=4+7+10	Débito 2=5+8+11	Saldo 3=1-2	Crédito 4	Débito 5	Saldo 6=4-5	Crédito 7	Débito 8	Saldo 9=7-8	Crédito 10	Débito 11	Saldo 12=10-11
04	2 491 081	260 188	2 230 893	2 323 602	20 173	2 303 428	54 695	165 558	-110 864	112 785	74 456	38 329
05	2 018 794	279 033	1 739 761	1 845 748	52 099	1 793 649	53 105	155 485	-102 380	119 941	71 449	48 492
06	1 633 873	373 714	1 260 159	1 499 394	135 425	1 363 970	37 750	148 794	-111 044	96 728	89 495	7 234
05 Nov	163 546	17 613	145 933	158 617	2 715	155 902	3 256	12 564	-9 308	1 673	2 335	-662
Dez	419 521	24 791	394 730	406 449	3 517	402 932	3 771	12 151	-8 381	9 301	9 123	178
06 Jan	356 628	40 247	316 381	348 281	17 501	330 780	4 144	16 467	-12 322	4 203	6 279	-2 076
Fev	96 973	21 330	75 642	92 562	7 785	84 777	3 293	11 054	-7 761	1 118	2 491	-1 373
Mar	88 249	37 867	50 382	81 781	2 548	79 233	2 802	14 851	-12 049	3 666	20 467	-16 801
Abr	48 714	27 667	21 047	42 725	801	41 924	3 567	12 647	-9 079	2 422	14 219	-11 798
Mai	51 021	70 218	-19 198	39 832	39 272	560	3 604	14 673	-11 069	7 585	16 274	-8 689
Jun	61 978	20 905	41 073	57 514	4 743	52 771	2 394	12 114	-9 720	2 070	4 048	-1 978
Jul	275 728	22 765	252 962	264 064	8 871	255 193	3 418	9 975	-6 556	8 245	3 920	4 325
Ago	139 293	36 786	102 507	94 935	17 327	77 607	3 357	12 948	-9 591	41 002	6 510	34 491
Set	118 523	19 250	99 274	106 871	1 339	105 532	3 190	12 604	-9 414	8 462	5 307	3 155
Out	161 875	17 993	143 882	157 649	4 851	152 798	2 551	10 829	-8 278	1 675	2 313	-639
Nov	100 660	16 830	83 830	88 313	3 992	84 321	1 729	10 129	-8 400	10 617	2 709	7 908
Dez	134 231	41 856	92 375	124 867	26 396	98 472	3 701	10 504	-6 804	5 663	4 956	707
07 Jan	660 331	86 584	573 747	635 742	3 371	632 371	3 232	78 810	-75 579	21 357	4 403	16 955
Fev	148 888	14 127	134 760	138 172	2 075	136 097	2 831	8 939	-6 109	7 885	3 114	4 772
Mar	51 896	20 665	31 230	42 217	4 264	37 953	4 384	10 390	-6 006	5 295	6 012	-717
Abr	55 754	16 200	39 554	47 311	5 046	42 264	3 729	9 130	-5 400	4 714	2 024	2 690

	1=4+7+10	2=5+8+11	3=1-2	4	5	6=4-5	7	8	9=7-8	10	11	12=10-11
	Credit	Debit	Balance	Credit	Debit	Balance	Credit	Debit	Balance	Credit	Debit	Balance
	Total			Official transfers			Private transfers			Acquisition / disposal of non-produced, non-financial assets		



C.2 Balança financeira

C.2 Financial account

Fonte / Source: Banco de Portugal

10⁶ euros

		Séries no Quadro/ Coluna	2004	2005	2006	Jan-Abr 2006	Jan-Abr 2007		
		1	2	3	4	5	6		
1	Balança Financeira	C.2.1/1	9 555.2	13 581.6	12 013.1	4 759.3	4 362.0	Financial account	1
2	Investimento directo ⁽¹⁾	C.2.1/2	-4 444.3	1 516.9	3 079.4	1 162.0	-633.2	Direct investment ⁽¹⁾	2
3	Investimento de Portugal no exterior	C.2.1/3 ⁽¹⁾	-6 318.3	-1 671.3	-2 796.1	-1 024.1	-2 344.8	Portuguese investment abroad	3
4	Outras instituições financeiras monetárias ⁽²⁾	C.2.2/27 ^(*)	-262.7	-395.6	-353.5	90.1	-145.9	Other monetary financial institutions ⁽²⁾	4
5	Outros sectores residentes	(*)-(**)	-6 055.6	-1 275.7	-2 442.6	-1 114.3	-2 198.9	Other resident sectors	5
6	Investimento do exterior em Portugal	C.2.1/4 ^(*)	1 874.0	3 188.2	5 875.5	2 186.1	1 711.5	Foreign investment in Portugal	6
7	Outras instituições financeiras monetárias	C.2.3/2/27 ^(v)	59.8	-1.6	363.2	152.9	44.8	Other monetary financial institutions	7
8	Outros sectores residentes	(x)-(y)	1 814.2	3 189.8	5 512.3	2 033.2	1 666.8	Other resident sectors	8
9	Investimento de carteira	C.2.1/5	29.4	-1 191.0	2 645.1	-7 287.0	-4 323.6	Portfolio investment	9
10	Activos	C.2.1/6	-10 936.9	-15 974.5	-6 660.9	-6 175.0	-5 534.6	Assets	10
11	Ações e outras participações	C.2.4.1/6+9	-1 368.8	-1 519.6	-3 005.8	-1 094.2	-1 074.0	Shares and other equity	11
12	Autoridades Monetárias ⁽²⁾	C.2.4.2/6	0.0	0.0	0.0	0.0	0.0	Monetary Authorities ⁽²⁾	12
13	Administrações Públicas ⁽²⁾	C.2.4.3/6+9	-239.6	388.9	-18.1	12.3	-9.8	General Government ⁽²⁾	13
14	Outras instituições financeiras monetárias	C.2.4.4/6+9	-232.3	-589.2	-593.3	526.1	49.9	Other monetary financial institutions	14
15	Outros sectores residentes	C.2.4.5/6+9	-896.9	-1 319.4	-2 394.4	-1 632.6	-1 114.1	Other resident sectors	15
16	Obrigações e outros títulos de dívida de longo prazo	C.2.4.1/12	-11 654.7	-11 703.4	-6 277.3	-6 584.7	-5 955.2	Long-term debt securities	16
17	Autoridades Monetárias	C.2.4.2/9	-956.1	1 217.0	-3 261.8	-872.3	220.7	Monetary Authorities	17
18	Administrações Públicas	C.2.4.3/12	77.6	-511.1	-257.0	24.0	-149.3	General Government	18
19	Outras instituições financeiras monetárias	C.2.4.4/12	-4 809.6	-2 636.8	4 497.8	-2 205.3	-1 917.0	Other monetary financial institutions	19
20	Outros sectores residentes	C.2.4.5/12	-5 966.7	-9 772.6	-7 256.2	-3 531.1	-4 109.5	Other resident sectors	20
21	Títulos de dívida de curto prazo	C.2.4.1/15	2 086.6	-2 751.5	2 622.1	1 504.0	1 494.6	Short-term debt securities	21
22	Autoridades Monetárias	C.2.4.2/12	1 909.7	-2 229.5	3 396.2	1 880.4	1 108.0	Monetary Authorities	22
23	Administrações Públicas	C.2.4.3/15	17.1	-1.9	-3.0	-0.9	-1.2	General Government	23
24	Outras instituições financeiras monetárias	C.2.4.4/15	293.5	-86.0	-485.2	-294.2	87.6	Other monetary financial institutions	24
25	Outros sectores residentes	C.2.4.5/15	-133.8	-434.1	-285.8	-81.3	300.1	Other resident sectors	25
26	Passivos	C.2.1/7	10 966.3	14 783.5	9 306.0	-1 112.0	1 211.0	Liabilities	26
27	Ações e outras participações	C.2.5.1/6+9	5 630.3	4 636.0	1 096.7	-1 500.0	1 359.9	Shares and other equity	27
28	Outras instituições financeiras monetárias	C.2.5.3/6+9	-120.6	635.6	33.1	-106.2	47.5	Other monetary financial institutions	28
29	Outros sectores residentes	C.2.5.4/6+9	5 751.0	4 004.4	1 063.6	-1 393.8	1 312.5	Other resident sectors	29
30	Obrigações e outros títulos de dívida de longo prazo	C.2.5.1/12	462.2	5 908.0	12 092.3	3 135.1	319.4	Long-term debt securities	30
31	Autoridades Monetárias		0.0	0.0	0.0	0.0	0.0	Monetary Authorities	31
32	Administrações Públicas	C.2.5.2/6	448.1	8 120.2	7 191.8	3 340.4	-2 543.8	General Government	32
33	Outras instituições financeiras monetárias	C.2.5.3/12	-472.4	-5 293.5	924.8	-42.3	2 212.8	Other monetary financial institutions	33
34	Outros sectores residentes	C.2.5.4/12	486.4	3 081.3	3 975.8	-162.9	650.4	Other resident sectors	34
35	Títulos de dívida de curto prazo	C.2.5.1/15	4 873.8	4 239.6	-3 883.1	-2 747.2	-468.3	Short-term debt securities	35
36	Autoridades Monetárias		0.0	0.0	0.0	0.0	0.0	Monetary Authorities	36
37	Administrações Públicas	C.2.5.2/9	4 909.0	2 986.8	-3 323.1	-1 416.5	832.8	General Government	37
38	Outras instituições financeiras monetárias	C.2.5.3/15	-527.0	-936.1	0.6	0.1	0.2	Other monetary financial institutions	38
39	Outros sectores residentes	C.2.5.4/15	491.9	2 188.9	-560.6	-1 330.8	-1 301.3	Other resident sectors	39
40	Derivados financeiros	C.2.1/8	-71.6	-164.3	-257.2	-248.8	98.9	Financial derivatives	40
41	Autoridades Monetárias	C.2.6/3+4	1.1	2.2	0.1	0.5	-1.7	Monetary Authorities	41
42	Administrações Públicas	C.2.6/5+6	-19.8	-28.9	-120.9	-171.3	-22.0	General Government	42
43	Outras instituições financeiras monetárias	C.2.6/7+8	-22.2	-110.2	-252.6	-114.1	78.3	Other monetary financial institutions	43
44	Outros sectores residentes	C.2.6/9+10	-30.7	-27.4	116.1	36.1	44.2	Other resident sectors	44
45	Outro investimento	C.2.1/9	12 508.7	11 989.3	4 626.3	9 896.4	9 459.0	Other investment	45
46	Activos	C.2.1/10	836.7	-324.5	-14 573.0	-5 606.5	-2 024.3	Assets	46
47	Autoridades Monetárias	C.2.7.1/3	-785.9	-575.6	-1 078.7	-1 687.6	-1 391.4	Monetary Authorities	47
48	Administrações Públicas	C.2.7.1/5	81.6	-89.6	110.2	-46.1	-38.1	General Government	48
49	Outras instituições financeiras monetárias	C.2.7.1/7	-1 048.3	-927.9	-10 146.3	-3 177.7	-142.2	Other monetary financial institutions	49
50	Outros sectores residentes	C.2.7.1/9	2 589.3	1 268.6	-3 458.2	-695.2	-452.6	Other resident sectors	50
51	Passivos	C.2.1/11	11 671.9	12 313.8	19 199.4	15 503.0	11 483.3	Liabilities	51
52	Autoridades Monetárias	C.2.7.1/4	5 935.9	4 128.0	-6 025.2	2 838.3	2 753.0	Monetary Authorities	52
53	Administrações Públicas	C.2.7.1/6	363.6	-622.0	50.3	161.1	1 862.7	General Government	53
54	Outras instituições financeiras monetárias	C.2.7.1/8	2 787.7	7 603.2	25 091.0	12 367.7	6 414.8	Other monetary financial institutions	54
55	Outros sectores residentes	C.2.7.1/10	2 584.8	1 204.5	83.3	135.8	452.8	Other resident sectors	55
56	Activos de reserva ⁽³⁾	C.2.1/12	1 533.0	1 430.7	1 919.5	1 236.7	-239.0	Reserve assets ⁽³⁾	56
57	Ouro monetário	C.2.8/2	587.9	516.3	564.3	0.7	0.1	Monetary gold	57
58	Direitos de saque especiais	C.2.8/3	-3.6	-9.3	-3.3	-1.3	-1.5	Special drawing rights	58
59	Posição de reserva no FMI	C.2.8/4	102.8	159.4	78.5	72.8	14.4	Reserve position in the IMF	59
60	Activos cambiais	C.2.8/5	845.9	764.2	1 279.9	1 164.5	-251.9	Foreign exchange	60
61	Outros activos	C.2.8/9	0.0	0.0	0.0	0.0	0.0	Other assets	61

(1) Inclui investimento imobiliário. / Includes real estate investment.

(2) Sobre o conteúdo, ver notas no fim da publicação. / For information on coverage see notes at the end of this publication.

(3) A partir de Janeiro de 1999 são considerados activos de reserva apenas os activos do Banco de Portugal face a não residentes da área do euro e denominados em moedas de países fora desta área, havendo lugar a uma quebra de série. / From January 1999 onwards reserve assets include only Banco de Portugal claims on non-euro area residents denominated in non-euro area currencies, thus implying a break in the series.

C.2.2.2 INVESTIMENTO DIRECTO DE PORTUGAL NO EXTERIOR (continua)

Por sector de actividade da empresa residente

PORTUGUESE DIRECT INVESTMENT ABROAD (to be continued)

By economic activity of the resident company

Fonte / Source: Banco de Portugal

10³ euros

	Produção e distribuição de electricidade, gás e água			Construção			Comércio por grosso e a retalho, reparações, alojamento e restauração			Transportes, armazenagem e comunicações		
	Crédito	Débito	Saldo	Crédito	Débito	Saldo	Crédito	Débito	Saldo	Crédito	Débito	Saldo
	13	14	15=13-14	16	17	18=16-17	19	20	21=19-20	22	23	24=22-23
04	57 804	4 523	53 281	24 654	45 679	-21 025	315 478	702 144	-386 666	34 012	14 848	19 164
05	46 031	34 507	11 524	125 788	127 627	-1 839	274 602	1 128 809	-854 207	21 478	8 827	12 651
06	18 766	32 350	-13 584	171 184	215 914	-44 730	258 486	341 263	-82 777	2 416	8 240	-5 824
05 Nov	5 884	5 038	846	6 479	6 877	-397	9 763	216 997	-207 234	261	740	-478
05 Dez	27 013	800	26 213	30 895	18 094	12 801	25 747	18 842	6 905	4 913	899	4 014
06 Jan	1 073	3 746	-2 673	8 264	9 178	-914	6 359	26 921	-20 562	7	926	-919
06 Fev	1 073	3 070	-1 998	9 489	11 986	-2 497	1 690	18 229	-16 539	7	2 473	-2 466
06 Mar	1 073	3 551	-2 479	13 314	11 285	2 028	1 128	13 561	-12 433	7	1 178	-1 171
06 Abr	1 073	2 751	-1 678	2 506	10 270	-7 764	1 651	19 646	-17 994	7	428	-421
06 Mai	1 073	1 364	-291	22 360	13 858	8 502	2 261	12 089	-9 828	7	377	-370
06 Jun	1 073	3 187	-2 115	21 735	19 347	2 387	1 468	41 102	-39 635	2 171	442	1 730
06 Jul	1 073	3 290	-2 217	11 933	5 178	6 755	9 394	14 634	-5 240	7	415	-408
06 Ago	1 073	1 344	-272	21 279	21 653	76	4 190	30 256	-26 067	77	377	-300
06 Set	1 073	3 315	-2 242	9 163	19 554	-10 391	5 272	20 164	-14 893	107	405	-298
06 Out	4 587	3 227	1 359	10 487	62 433	-51 946	6 639	19 123	-12 483	7	377	-370
06 Nov	1 073	3 485	-2 413	21 503	18 206	3 297	6 542	107 443	-100 901	7	377	-370
06 Dez	3 454	20	3 433	18 702	12 967	5 736	211 892	18 094	193 798	7	467	-461
07 Jan	1 075	3 242	-2 168	6 267	12 056	-5 789	11 419	22 509	-11 091	7	485	-478
07 Fev	1 084	2 784	-1 699	25 402	15 652	9 750	1 584	30 375	-28 791	7	381	-374
07 Mar	1 089	3 163	-2 075	11 992	27 015	-15 024	1 933	15 454	-13 521	7	382	-376
07 Abr	1 088	2 091	-1 003	11 262	15 381	-4 119	77 667	23 909	53 757	7	692	-685

	13	14	15=13-14	16	17	18=16-17	19	20	21=19-20	22	23	24=22-23
	Credit	Debit	Balance	Credit	Debit	Balance	Credit	Debit	Balance	Credit	Debit	Balance
	Production and distribution of electricity, gas and water			Construction			Wholesale and retail trade, repairs, hotels and restaurants			Transports, storage and communications		

C.2.2.2 INVESTIMENTO DIRECTO DE PORTUGAL NO EXTERIOR (continuação)

Por sector de actividade da empresa residente

PORTUGUESE DIRECT INVESTMENT ABROAD (continued)

By economic activity of the resident company

Fonte / Source: Banco de Portugal

10³ euros

	Actividades financeiras						Actividades imobiliárias, alugueres e serviços prestados às empresas			Outras actividades		
	Intermediação monetária			Outras actividades financeiras			Crédito	Débito	Saldo	Crédito	Débito	Saldo
	Crédito	Débito	Saldo	Crédito	Débito	Saldo						
	25	26	27=25-26	28	29	30=28-29	31	32	33=31-32	34	35	36=34-35
04	404 745	667 430	-262 686	98 067	145 821	-47 753	4 431 943	10 073 761	-5 641 818	58 042	138 839	-80 797
05	237 974	633 566	-395 592	136 395	550 666	-414 272	6 875 870	6 221 669	654 200	94 031	170 162	-76 131
06	430 862	784 356	-353 494	50 548	200 904	-150 356	1 720 835	3 379 806	-1 658 971	49 192	236 379	-187 188
05 Nov	3 623	158 599	-154 976	13 665	12 153	1 512	175 537	240 698	-65 161	7 561	24 982	-17 421
05 Dez	157 608	23 095	134 513	111 304	4 040	107 264	4 347 461	3 077 299	1 270 162	52 527	12 190	40 337
06 Jan	251 947	42 985	208 961	63	18 718	-18 655	73 648	254 614	-180 966	2 494	18 390	-15 895
06 Fev	2 682	41 615	-38 933	66	14 698	-14 632	316 173	380 367	-64 194	2 880	14 079	-11 199
06 Mar	2 675	42 763	-40 088	64	16 949	-16 885	81 294	352 554	-271 260	4 407	23 417	-19 010
06 Abr	2 686	42 506	-39 820	171	13 216	-13 045	178 359	415 011	-236 652	2 825	11 835	-9 010
06 Mai	2 705	34 632	-31 927	173	6 909	-6 736	89 855	163 812	-73 957	7 324	15 403	-8 079
06 Jun	58 797	96 513	-37 716	9 878	27 371	-17 494	63 166	253 179	-190 013	3 201	16 485	-13 283
06 Jul	95 901	41 711	54 190	32 625	15 667	16 958	62 233	317 383	-255 150	11 432	15 139	-3 707
06 Ago	2 705	34 563	-31 858	73	6 821	-6 748	110 815	145 557	-34 742	2 143	14 336	-12 193
06 Set	2 678	41 502	-38 824	139	17 482	-17 343	50 909	348 466	-297 557	2 920	21 061	-18 142
06 Out	2 679	41 949	-39 270	65	25 756	-25 692	236 071	198 707	37 365	3 236	21 644	-18 408
06 Nov	2 676	42 208	-39 532	1 964	30 474	-28 510	150 511	192 334	-41 823	5 061	27 877	-22 816
06 Dez	2 731	281 409	-278 678	5 266	6 840	-1 575	307 800	357 823	-50 023	1 268	36 714	-35 446
07 Jan	2 684	41 297	-38 613	65	40 333	-40 267	141 384	997 245	-855 862	14 001	17 064	-3 063
07 Fev	2 715	39 972	-37 257	134	55 068	-54 933	39 308	946 070	-906 762	3 584	14 803	-11 219
07 Mar	2 722	41 132	-38 409	116	70 823	-70 707	594 725	424 728	169 997	7 463	24 826	-17 363
07 Abr	5 791	37 425	-31 634	71	10 040	-9 970	520 951	617 797	-96 846	6 758	23 757	-16 998

	25	26	27=25-26	28	29	30=28-29	31	32	33=31-32	34	35	36=34-35
	Credit	Debit	Balance	Credit	Debit	Balance	Credit	Debit	Balance	Credit	Debit	Balance
	Monetary intermediation			Other financial intermediation			Real estate, rentals and business activities			Other activities		
	Financial intermediation											

C.2.3.2 INVESTIMENTO DIRECTO DO EXTERIOR EM PORTUGAL (continuação)

Por sector de actividade da empresa residente

FOREIGN DIRECT INVESTMENT IN PORTUGAL (continued)

By economic activity of the resident company

Fonte / Source: Banco de Portugal

10³ euros

	Produção e distribuição de electricidade, gás e água			Construção			Comércio por grosso e a retalho, reparações, alojamento e restauração			Transportes, armazenagem e comunicações		
	Crédito	Débito	Saldo	Crédito	Débito	Saldo	Crédito	Débito	Saldo	Crédito	Débito	Saldo
	13	14	15=13-14	16	17	18=16-17	19	20	21=19-20	22	23	24=22-23
04	263 888	122 363	141 525	232 818	168 708	64 111	8 698 029	11 441 648	-2 743 619	351 822	525 526	-173 704
05	192 493	182 622	9 871	412 435	343 555	68 880	7 958 724	8 453 446	-494 722	1 082 294	1 047 549	34 745
06	447 042	177 698	269 344	555 000	143 627	411 374	7 315 706	7 425 966	-110 260	1 082 743	1 296 514	-213 771
05 Nov	4 791	1 148	3 643	17 786	15 628	2 158	663 769	605 694	58 076	67 119	404 327	-337 208
Dez	92 790	108 384	-15 594	173 366	104 988	68 377	1 131 444	1 720 827	-589 383	514 547	148 851	365 696
06 Jan	10 691	6 812	3 879	28 113	7 534	20 579	810 142	699 807	110 335	109 109	94 417	14 692
Fev	10 540	12 393	-1 852	36 122	8 547	27 575	497 378	527 574	-30 196	85 121	92 328	-7 206
Mar	21 864	7 101	14 763	27 261	13 325	13 936	571 669	543 200	28 468	76 957	98 854	-21 897
Abr	173 203	35 707	137 496	19 790	13 645	6 145	492 168	464 040	28 128	69 606	66 077	3 528
Mai	10 832	9 807	1 025	31 289	11 163	20 127	599 354	593 790	5 563	82 284	109 625	-27 341
Jun	15 180	8 916	6 265	30 791	9 707	21 085	505 693	690 306	-184 613	85 338	94 164	-8 826
Jul	119 250	7 395	111 855	32 113	7 420	24 693	645 343	558 503	86 840	91 790	92 613	-823
Ago	6 602	15 299	-8 698	42 254	5 178	37 077	643 848	643 404	444	132 162	138 604	-6 443
Set	12 135	40 455	-28 319	25 299	15 656	9 643	498 963	650 285	-151 322	92 106	126 304	-34 199
Out	23 696	5 344	18 353	170 173	23 907	146 266	608 580	611 188	-2 608	70 941	128 208	-57 267
Nov	34 590	26 646	7 944	31 505	18 141	13 364	609 987	515 326	94 661	107 483	134 029	-26 546
Dez	8 458	1 824	6 634	80 288	9 404	70 884	832 582	928 542	-95 960	79 847	121 291	-41 444
07 Jan	34 124	1 602	32 522	36 930	13 602	23 328	711 299	634 809	76 491	98 938	117 611	-18 673
Fev	19 903	10 782	9 121	27 767	12 302	15 464	650 301	605 725	44 576	96 012	96 859	-847
Mar	15 086	9 589	5 497	89 059	16 699	72 360	582 417	612 087	-29 671	50 244	35 443	14 801
Abr	57 784	7 236	50 548	30 720	22 343	8 377	451 863	637 245	-185 382	89 474	36 453	53 020

	13	14	15=13-14	16	17	18=16-17	19	20	21=19-20	22	23	24=22-23
	Credit	Debit	Balance	Credit	Debit	Balance	Credit	Debit	Balance	Credit	Debit	Balance
	Production and distribution of electricity, gas and water			Construction			Wholesale and retail trade, repairs, hotels and restaurants			Transports, storage and communications		

C.2.3.2 INVESTIMENTO DIRECTO DO EXTERIOR EM PORTUGAL (continuação)

Por sector de actividade da empresa residente

FOREIGN DIRECT INVESTMENT IN PORTUGAL (continued)

By economic activity of the resident company

Fonte / Source: Banco de Portugal

10³ euros

	Actividades financeiras						Actividades imobiliárias, alugueres e serviços prestados às empresas			Outras actividades		
	Intermediação monetária			Outras actividades financeiras			Crédito	Débito	Saldo	Crédito	Débito	Saldo
	Crédito	Débito	Saldo	Crédito	Débito	Saldo						
	25	26	27=25-26	28	29	30=28-29	31	32	33=31-32	34	35	36=34-35
04	149 876	90 090	59 786	557 365	546 093	11 273	6 967 741	4 025 087	2 942 654	981 012	267 427	713 585
05	109 862	111 509	-1 647	1 516 927	385 510	1 131 417	6 996 855	4 769 507	2 227 348	778 740	333 975	444 765
06	371 243	8 089	363 154	2 238 981	1 077 263	1 161 719	6 080 879	3 208 563	2 872 316	1 030 381	276 758	753 623
05 Nov	8 598	396	8 201	51 518	10 191	41 327	558 481	641 627	-83 146	65 200	54 198	11 002
Dez	7 968	13 927	-5 958	60 559	149 839	-89 280	1 882 502	1 634 062	248 440	65 722	79 875	-14 154
06 Jan	122 202	303	121 899	129 879	31 256	98 623	454 902	105 155	349 748	53 502	20 052	33 450
Fev	12 222	1 612	10 610	104 831	44 043	60 788	271 054	158 330	112 724	59 066	12 937	46 129
Mar	9 649	471	9 179	100 319	62 616	37 703	252 222	123 345	128 878	105 737	16 177	89 560
Abr	11 477	303	11 174	94 599	26 809	67 790	577 734	78 674	499 060	62 656	16 173	46 483
Mai	10 139	303	9 836	478 959	41 162	437 797	398 243	302 533	95 710	88 013	19 745	68 268
Jun	131 055	872	130 183	534 094	613 626	-79 532	477 749	190 425	287 325	92 631	22 707	69 925
Jul	14 962	303	14 658	123 769	38 848	84 921	367 061	142 968	224 093	89 285	21 247	68 038
Ago	10 937	433	10 504	95 073	21 808	73 265	279 631	110 634	168 997	79 984	28 312	51 672
Set	9 525	2 579	6 946	60 017	44 171	15 846	1 341 668	283 602	1 058 067	90 851	28 676	62 174
Out	12 264	303	11 961	190 414	89 217	101 197	584 215	449 546	134 669	130 524	33 420	97 104
Nov	16 332	303	16 029	185 597	38 327	147 270	411 576	562 695	-151 119	96 161	29 766	66 394
Dez	10 479	303	10 176	141 431	25 381	116 051	664 824	700 659	-35 835	81 970	27 545	54 424
07 Jan	12 040	313	11 728	93 638	34 589	59 049	1 348 530	917 178	431 352	100 602	23 287	77 315
Fev	12 383	313	12 070	108 355	9 535	98 820	371 559	228 765	142 794	91 109	31 398	59 711
Mar	13 294	319	12 976	198 604	35 986	162 618	411 869	162 542	249 328	102 033	28 799	73 234
Abr	9 869	1 881	7 988	76 472	35 715	40 758	267 703	198 054	69 648	92 817	18 960	73 858

	25	26	27=25-26	28	29	30=28-29	31	32	33=31-32	34	35	36=34-35
	Credit	Debit	Balance	Credit	Debit	Balance	Credit	Debit	Balance	Credit	Debit	Balance
	Monetary intermediation			Other financial intermediation			Real estate, rentals and business activities			Other activities		
	Financial intermediation											

C.2.3.3 INVESTIMENTO DIRECTO DO EXTERIOR EM PORTUGAL

Por zona económica de origem

FOREIGN DIRECT INVESTMENT IN PORTUGAL

By economic region of origin

Fonte / Source: Banco de Portugal

10³ euros

	União Europeia						Resto do Mundo			Por memória: OCDE		
	Total			dos quais: países pertencentes à área do euro			Crédito	Débito	Saldo	Crédito	Débito	Saldo
	Crédito	Débito	Saldo	Crédito	Débito	Saldo						
1	2	3=1-2	4	5	6=4-5	7	8	9=7-8	10	11	12=10-11	
04	22 636 857	22 963 480	-326 623	18 278 792	15 844 526	2 434 266	4 474 363	2 273 742	2 200 621	24 376 305	24 463 125	-86 820
05	25 451 920	21 365 860	4 086 060	21 412 687	18 103 288	3 309 398	2 201 283	3 099 156	-897 873	26 499 271	23 182 960	3 316 311
06	25 186 206	19 948 857	5 237 348	19 874 638	15 016 986	4 857 652	2 514 322	1 876 214	638 108	27 021 847	21 683 897	5 337 950
05 Nov	1 801 698	1 855 048	-53 350	1 322 918	1 502 841	-179 923		290 326	-198 894	1 823 490	2 116 288	-292 798
Dez	4 424 608	4 060 572	364 036	3 703 494	3 504 720	198 773		1 475 492	-867 913	4 412 114	4 630 362	-218 247
06 Jan	2 241 457	1 474 943	766 514	1 769 749	1 116 126	653 623		138 121	105 980	2 436 802	1 607 363	829 440
Fev	1 924 369	1 677 436	246 933	1 551 554	1 300 433	251 121		156 962	81 582	2 035 295	1 754 206	281 089
Mar	1 538 150	1 356 734	181 416	1 030 593	1 027 391	3 202		117 875	6 215	1 614 374	1 460 356	154 018
Abr	2 021 836	1 287 542	734 295	1 587 153	953 691	633 462		145 969	76 592	2 105 656	1 356 869	748 786
Mai	2 167 565	1 550 222	617 343	1 603 377	1 103 730	499 647		236 912	123 042	2 318 766	1 665 182	653 584
Jun	2 188 523	2 039 024	149 499	1 843 754	1 711 974	131 781		216 739	146 990	2 362 861	2 180 406	182 455
Jul	1 931 776	1 381 226	550 550	1 443 281	1 019 991	423 290		238 749	125 040	2 076 876	1 497 527	579 349
Ago	1 758 226	1 536 291	221 935	1 313 575	1 068 186	245 390		261 544	127 520	134 024	1 975 903	1 653 853
Set	2 885 256	1 851 385	1 033 870	2 389 965	1 434 695	955 270		155 020	209 369	-54 349	3 002 979	2 040 360
Out	2 277 712	1 843 811	433 901	1 899 175	1 392 545	506 631		264 708	107 313	2 457 840	1 980 362	477 478
Nov	1 838 920	1 701 107	137 813	1 383 689	996 230	387 459		231 088	149 818	2 021 530	1 830 075	191 455
Dez	2 412 415	2 249 136	163 280	2 058 771	1 891 995	166 776		244 654	429 084	-184 430	2 612 964	2 657 337
07 Jan	3 111 229	2 390 905	720 324	2 626 170	2 162 954	463 216		221 953	6 728	3 280 192	2 599 648	680 544
Fev	2 091 183	1 547 123	544 061	1 671 835	1 252 988	418 848		181 668	83 638	2 221 429	1 633 928	587 502
Mar	1 860 048	1 378 548	481 500	1 424 431	1 015 929	408 501		191 283	118 398	2 002 214	1 481 447	520 767
Abr	1 700 651	1 914 741	-214 090	1 275 931	1 471 480	-195 548		160 414	143 914	1 820 228	2 042 109	-221 881

1	2	3=1-2	4	5	6=4-5	7	8	9=7-8	10	11	12=10-11
Credit	Debit	Balance	Credit	Debit	Balance	Credit	Debit	Balance	Credit	Debit	Balance
Total			of which: euro area countries			Rest of the World			Memo item: OECD		
European Union											

C.2.3.4 INVESTIMENTO DIRECTO DO EXTERIOR EM PORTUGAL

Com origem em países da área do euro

FOREIGN DIRECT INVESTMENT IN PORTUGAL

From euro area countries

Fonte / Source: Banco de Portugal

10³ euros

	Alemanha			Espanha			França			Outros		
	Crédito	Débito	Saldo	Crédito	Débito	Saldo	Crédito	Débito	Saldo	Crédito	Débito	Saldo
	1	2	3=1-2	4	5	6=4-5	7	8	9=7-8	10	11	12=10-11
04	3 416 703	3 438 035	-21 332	4 456 393	1 787 563	2 668 830	3 097 021	3 254 992	-157 970	7 308 675	7 363 936	-55 261
05	4 637 718	4 812 177	-174 459	4 007 063	2 109 158	1 897 905	3 911 338	3 131 397	779 942	8 856 568	8 050 557	806 011
06	5 060 090	5 072 534	-12 444	3 553 378	1 701 540	1 851 839	3 835 806	2 900 287	935 518	7 425 364	5 342 625	2 082 739
05 Nov	211 592	217 480	-5 888	156 546	104 440	52 106	195 155	182 078	13 077	759 625	998 844	-239 219
Dez	672 628	797 255	-124 628	683 457	665 454	18 002	532 283	567 247	-34 964	1 815 127	1 474 763	340 363
06 Jan	439 501	421 208	18 293	360 978	112 543	248 435	422 502	292 172	130 330	546 769	290 204	256 565
Fev	710 796	638 025	72 771	232 880	106 444	126 436	247 651	248 422	-771	360 227	307 541	52 686
Mar	194 404	274 090	-79 686	157 738	124 150	33 588	258 927	231 965	26 962	419 523	397 186	22 337
Abr	325 788	337 028	-11 240	612 962	115 292	497 671	240 825	191 790	49 035	407 578	309 582	97 996
Mai	299 924	285 314	14 610	165 369	184 369	-19 000	428 487	244 178	184 309	709 598	389 869	319 729
Jun	237 417	321 675	-84 258	328 330	153 450	174 880	750 942	465 717	285 225	527 065	771 132	-244 067
Jul	368 661	377 250	-8 589	370 703	112 878	257 824	213 916	169 941	43 975	490 001	359 922	130 079
Ago	458 088	384 057	74 031	161 660	173 669	-12 009	263 267	172 069	91 198	430 561	338 392	92 169
Set	674 853	703 575	-28 722	151 661	167 148	-15 487	180 333	233 090	-52 757	1 383 119	330 882	1 052 237
Out	563 908	439 509	124 399	271 645	101 501	170 144	411 864	309 255	102 610	651 758	542 280	109 478
Nov	331 678	352 746	-21 068	271 907	143 179	128 728	181 688	117 558	64 130	598 416	382 747	215 668
Dez	455 073	538 059	-82 987	467 544	206 916	260 628	235 405	224 132	11 273	900 749	922 888	-22 138
07 Jan	672 960	581 681	91 279	290 553	222 975	67 579	199 298	129 126	70 172	1 463 359	1 229 173	234 186
Fev	622 899	455 767	166 932	337 958	199 054	138 903	237 017	185 243	51 774	474 162	412 924	61 238
Mar	338 817	316 558	22 259	339 726	194 208	145 518	254 572	158 468	96 104	491 315	346 695	144 620
Abr	473 351	794 930	-321 580	210 148	165 322	44 825	223 046	187 115	35 931	369 387	324 112	45 275

1	2	3=1-2	4	5	6=4-5	7	8	9=7-8	10	11	12=10-11
Credit	Debit	Balance	Credit	Debit	Balance	Credit	Debit	Balance	Credit	Debit	Balance
Germany			Spain			France			Other		

C.2.4.2 INVESTIMENTO DE CARTEIRA - ACTIVOS
Autoridades Monetárias⁽¹⁾⁽²⁾, por tipo de instrumento

PORTFOLIO INVESTMENT - ASSETS
Monetary Authorities⁽¹⁾⁽²⁾, by type of instrument

Fonte / Source: Banco de Portugal

10³ euros

	Total			Ações e outras participações ⁽³⁾			Obrigações e outros títulos de dívida de longo prazo ⁽⁴⁾			Títulos de dívida de curto prazo ⁽⁵⁾		
	Crédito	Débito	Saldo	Crédito	Débito	Saldo	Crédito	Débito	Saldo	Crédito	Débito	Saldo
	1=4+7+10	2=5+8+11	3=1-2	4	5	6=4-5	7	8	9=7-8	10	11	12=10-11
04	23 045 223	22 091 580	953 643	0	0	0	7 348 530	8 304 629	-956 099	15 696 693	13 786 951	1 909 741
05	10 706 411	11 718 932	-1 012 521	0	0	0	5 320 201	4 103 181	1 217 020	5 386 209	7 615 750	-2 229 541
06	10 621 529	10 487 158	134 371	0	0	0	3 594 599	6 856 448	-3 261 850	7 026 930	3 630 709	3 396 221
05 Nov	1 037 950	995 960	41 990	0	0	0	528 093	370 075	158 019	509 857	625 886	-116 029
Dez	2 363 695	3 111 744	-748 049	0	0	0	1 256 663	1 089 975	166 688	1 107 032	2 021 769	-914 737
06 Jan	1 126 518	975 805	150 713	0	0	0	325 898	509 818	-183 921	800 620	465 986	334 634
Fev	2 070 347	1 268 937	801 410	0	0	0	854 485	998 906	-144 421	1 215 862	270 031	945 831
Mar	1 465 855	1 113 197	352 659	0	0	0	643 558	933 229	-289 671	822 298	179 968	642 330
Abr	850 801	1 147 533	-296 733	0	0	0	369 150	623 449	-254 300	481 651	524 084	-42 433
Mai	758 948	1 120 934	-361 986	0	0	0	574 170	759 796	-185 625	184 778	361 138	-176 360
Jun	730 410	652 575	77 835	0	0	0	219 661	584 826	-365 166	510 750	67 749	443 001
Jul	198 942	212 108	-13 166	0	0	0	132 787	199 656	-66 869	66 156	12 452	53 704
Ago	405 475	923 500	-518 025	0	0	0	32 747	533 285	-500 537	372 728	390 215	-17 488
Set	812 783	1 293 083	-480 300	0	0	0	169 599	634 202	-464 602	643 184	658 881	-15 698
Out	607 923	552 050	55 873	0	0	0	66 810	398 919	-332 109	541 113	153 131	387 982
Nov	821 690	578 576	243 113	0	0	0	142 614	76 871	65 743	679 076	501 705	177 370
Dez	771 836	648 859	122 977	0	0	0	63 120	603 491	-540 370	708 716	45 369	663 348
07 Jan	563 220	316 661	246 559	0	0	0	149 437	159 933	-10 496	413 783	156 728	257 055
Fev	1 531 723	846 842	684 881	0	0	0	414 690	226 705	187 986	1 117 032	620 137	496 896
Mar	2 142 039	2 024 966	117 073	0	0	0	698 165	1 331 155	-632 990	1 443 874	693 811	750 063
Abr	1 256 878	976 715	280 164	0	0	0	1 010 298	334 095	676 203	246 581	642 620	-396 039

- (1) Sobre o conteúdo, ver notas no fim da publicação. / For information on coverage see notes at the end of this publication
(2) A partir de Janeiro de 1999, inclui as aplicações em títulos denominados em euros ou emitidos por residentes na Área do euro, as quais deixaram de ser consideradas "Activos de reserva". / Since January 1999, it includes transactions on securities denominated in euros or issued by euro area residents, which can no longer be classified as "Reserve assets".
(3) Inclui, nomeadamente, ações, unidades de participação em fundos de investimento e outros títulos de participação no capital, como os *Depository Receipts*. / Includes, namely, shares, investment trust units and other participation or similar documents, such as "Depository Receipts".
(4) Inclui, nomeadamente, títulos de dívida pública ou privada, tais como obrigações, certificados de depósito de prazo superior a 1 ano, títulos de participação e outros títulos de dívida de prazo superior a 1 ano. / Includes, namely, public or private debt securities, such as bonds and notes, negotiable certificates of deposit with maturities of more than 1 year, participation certificates and other debt securities with maturities of more than 1 year.
(5) Inclui, nomeadamente, bilhetes do Tesouro, papel comercial, certificados de depósito de prazo não superior a 1 ano e outros títulos de prazo não superior a 1 ano. / Includes, namely, Treasury bills, commercial paper, negotiable certificates of deposit with original maturities of 1 year or less and other securities with maturities of 1 year or less.

C.2.4.3 INVESTIMENTO DE CARTEIRA - ACTIVOS
Administrações Públicas⁽¹⁾, por tipo de instrumento

PORTFOLIO INVESTMENT - ASSETS
General Government⁽¹⁾, by type of instrument

Fonte / Source: Banco de Portugal

10³ euros

	Total			Ações e outras participações ⁽²⁾						Obrigações e outros títulos de dívida de longo prazo ⁽³⁾			Títulos de dívida de curto prazo ⁽⁴⁾		
	Crédito	Débito	Saldo	Ações			Unidades de participação e outras			Crédito	Débito	Saldo	Crédito	Débito	Saldo
				Crédito	Débito	Saldo	Crédito	Débito	Saldo						
	1=4+7+10+13	2=5+8+11+14	3=1-2	4	5	6=4-5	7	8	9=7-8	10	11	12=10-11	13	14	15=13-14
04	1 202 383	1 347 246	-144 863	168 769	409 444	-240 675	161 269	160 148	1 120	752 975	675 376	77 599	119 370	102 278	17 092
05	2 331 259	2 455 285	-124 026	688 927	299 998	388 929	60	46	14	1 642 263	2 153 327	-511 064	9	1 914	-1 905
06	1 553 235	1 831 309	-278 074	56 547	55 792	755	63 375	82 208	-18 833	1 433 299	1 690 269	-256 970	14	3 040	-3 026
05 Nov	189 343	196 362	-7 018	6 197	5 380	817	0	0	0	183 146	190 781	-7 635	1	201	-200
Dez	194 585	118 451	76 134	241	248	-6	0	0	0	194 343	118 000	76 343	1	203	-202
06 Jan	104 254	95 500	8 754	17 111	5 016	12 095	0	0	0	87 142	90 288	-3 146	1	196	-195
Fev	126 754	140 333	-13 580	783	267	515	0	0	0	125 970	139 847	-13 877	1	219	-218
Mar	61 239	62 595	-1 356	0	399	-399	81	97	-16	61 156	61 870	-714	1	229	-228
Abr	316 811	275 164	41 647	10 238	10 120	118	17	0	17	306 556	264 806	41 750	1	238	-237
Mai	38 522	170 241	-131 719	6 107	9 232	-3 125	16	38	-22	32 398	160 727	-128 329	1	244	-243
Jun	123 890	116 939	6 950	962	1 570	-608	163	289	-126	122 764	114 833	7 931	1	247	-246
Jul	47 150	150 702	-103 552	14 984	17 445	-2 461	0	81 737	-81 737	32 165	51 263	-19 098	1	258	-256
Ago	127 036	38 529	88 507	3 295	7 934	-4 638	0	19	-18	123 739	30 308	93 431	1	268	-267
Set	206 740	72 698	134 042	526	21	505	0	0	0	206 212	72 398	133 814	1	279	-277
Out	95 930	547 719	-451 789	2 541	2 556	-14	139	28	111	93 248	544 851	-451 603	1	285	-283
Nov	122 293	17 727	104 567	0	0	0	62 959	0	62 959	59 333	17 442	41 891	1	284	-283
Dez	182 617	143 162	39 455	0	1 233	-1 233	0	0	0	182 616	141 636	40 980	1	293	-292
07 Jan	147 267	175 146	-27 879	2 872	2 525	347	476	54	422	143 917	172 263	-28 346	1	304	-302
Fev	78 989	123 627	-44 637	3 615	16 151	-12 536	137	0	137	75 236	107 173	-31 937	1	302	-301
Mar	126 128	236 027	-109 899	0	67	-67	0	0	0	126 127	235 677	-109 550	1	283	-281
Abr	195 453	173 354	22 099	2 034	185	1 849	85	0	85	193 333	172 848	20 485	1	321	-320

- (1) Sobre o conteúdo, ver notas no fim da publicação. / For information on coverage see notes at the end of this publication
(2) Inclui, nomeadamente, ações, unidades de participação em fundos de investimento e outros títulos de participação no capital, como os *Depository Receipts*. / Includes, namely, shares, investment trust units and other participation or similar documents, such as "Depository Receipts".
(3) Inclui, nomeadamente, títulos de dívida pública ou privada, tais como obrigações, certificados de depósito de prazo superior a 1 ano, títulos de participação e outros títulos de dívida de prazo superior a 1 ano. / Includes, namely, public or private debt securities, such as bonds and notes, negotiable certificates of deposit with maturities of more than 1 year, participation certificates and other debt securities with maturities of more than 1 year.
(4) Inclui, nomeadamente, bilhetes do Tesouro, papel comercial, certificados de depósito de prazo não superior a 1 ano e outros títulos de prazo não superior a 1 ano. / Includes, namely, Treasury bills, commercial paper, negotiable certificates of deposit with original maturities of 1 year or less and other securities with maturities of 1 year or less.

C.2.5.1 INVESTIMENTO DE CARTEIRA - PASSIVOS

PORTFOLIO INVESTMENT - LIABILITIES

Por tipo de instrumento

By type of instrument

Fonte / Source: Banco de Portugal

10³ euros

	Total			Ações e outras participações ⁽¹⁾						Obrigações e outros títulos de dívida de longo prazo ⁽²⁾			Títulos de dívida de curto prazo ⁽³⁾		
	Crédito 1=4+7+10+13	Débito 2=5+8+11+14	Saldo 3=1-2	Ações			Unidades de participação e outras			Crédito 10	Débito 11	Saldo 12=10-11	Crédito 13	Débito 14	Saldo 15=13-14
				Crédito 4	Débito 5	Saldo 6=4-5	Crédito 7	Débito 8	Saldo 9=7-8						
04	164 000 891	153 034 560	10 966 331	46 809 805	45 811 082	998 723	6 845 928	2 214 305	4 631 623	58 039 765	57 577 560	462 205	52 305 394	47 431 613	4 873 781
05	206 042 757	191 259 221	14 783 536	62 362 042	61 872 589	489 454	7 625 570	3 479 058	4 146 512	67 882 401	61 974 400	5 908 001	68 172 744	63 933 174	4 239 570
06	231 916 092	222 610 078	9 306 015	88 302 492	88 884 875	-582 382	5 121 900	3 442 803	1 679 097	59 959 442	47 867 092	12 092 350	78 532 258	82 415 308	-3 883 050
05 Nov	22 488 857	18 738 189	3 750 668	3 773 266	3 570 143	203 123	51 691	126 166	-74 474	11 188 293	7 106 533	4 081 761	7 475 606	7 935 348	-459 742
05 Dez	17 021 437	14 451 645	2 569 791	3 862 730	3 731 129	131 601	2 862 136	331 573	2 530 563	4 475 844	6 471 852	-1 996 008	5 820 726	3 917 091	1 903 636
06 Jan	13 991 320	15 903 442	-1 912 122	4 153 504	4 149 275	4 230	84 695	392 696	-308 001	3 590 337	3 265 308	325 029	6 162 784	8 096 163	-1 933 379
06 Feb	19 348 510	19 186 628	161 882	7 147 808	6 929 455	218 353	75 543	142 917	-67 374	4 486 124	4 712 651	-226 526	7 639 034	7 401 605	237 429
06 Mar	21 998 402	22 729 986	-731 584	8 131 158	8 389 257	-258 099	179 259	422 149	-242 890	9 144 949	7 539 285	1 605 665	4 543 037	6 379 296	-1 836 259
06 Abr	14 688 171	13 318 366	1 369 805	6 797 127	7 608 554	-811 428	133 905	168 675	-34 770	4 230 660	2 799 683	1 430 977	3 526 480	2 741 454	785 026
06 Mai	23 824 852	24 289 751	-464 899	14 138 267	13 890 103	248 164	76 243	172 476	-96 233	4 460 687	3 415 833	1 044 854	5 149 656	6 811 339	-1 661 683
06 Jun	23 215 629	21 365 757	1 849 872	9 496 404	9 483 369	13 035	219 309	504 415	-285 106	4 957 117	4 091 291	865 826	8 542 799	7 286 681	1 256 118
06 Jul	22 544 671	23 033 501	-488 831	7 307 818	7 366 357	-58 539	1 572 167	189 377	1 382 791	7 776 238	8 431 841	-655 603	5 888 447	7 045 926	-1 157 479
06 Ago	15 691 433	14 657 844	1 033 589	5 119 627	5 011 143	108 484	77 867	184 729	-106 861	3 082 560	2 646 434	436 126	7 411 379	6 815 538	595 840
06 Set	19 961 627	17 957 118	2 004 508	5 939 807	6 679 398	-739 590	1 612 034	526 057	1 085 977	5 570 344	2 528 716	3 041 629	6 839 440	8 222 948	-1 383 507
06 Out	17 144 844	17 244 746	-99 902	8 651 115	8 620 254	30 861	88 659	554 761	-166 102	2 339 388	2 874 275	-534 887	6 065 683	5 495 457	570 226
06 Nov	17 000 746	15 645 745	1 355 001	6 475 776	6 180 068	295 709	953 470	106 238	847 232	2 816 201	2 374 057	442 144	6 755 300	6 985 383	-230 084
06 Dez	22 505 888	17 277 194	5 228 694	4 944 081	4 577 643	366 439	48 750	378 315	-329 565	7 504 838	3 187 720	4 317 118	10 008 220	9 133 517	874 703
07 Jan	18 722 448	20 171 993	-1 449 545	9 664 559	9 660 253	4 306	61 104	264 253	-203 148	2 903 527	2 846 301	57 226	6 093 258	7 401 187	-1 307 929
07 Feb	23 846 738	25 250 890	-1 404 152	17 756 829	17 747 337	9 492	48 330	185 409	-137 079	1 658 328	3 699 389	-2 041 060	4 383 251	3 618 755	764 496
07 Mar	30 223 857	25 726 009	4 497 848	15 439 646	15 474 154	-34 508	2 121 193	390 458	1 730 736	5 247 997	2 018 398	3 229 599	7 415 021	7 842 999	-427 978
07 Abr	20 796 960	21 230 064	-433 104	14 015 639	13 830 273	185 366	69 637	264 880	-195 243	1 744 206	2 670 543	-928 337	4 967 478	4 464 368	503 110

	1=4+7+10+13	2=5+8+11+14	3=1-2	4	5	6=4-5	7	8	9=7-8	10	11	12=10-11	13	14	15=13-14
	Credit	Debit	Balance	Credit	Debit	Balance	Credit	Debit	Balance	Credit	Debit	Balance	Credit	Debit	Balance
Total	Shares and other equity ⁽¹⁾			Shares			Investment trust units and other			Long-term debt securities ⁽²⁾			Short-term debt securities ⁽³⁾		

(1) Inclui, nomeadamente, ações, unidades de participação em fundos de investimento e outros títulos de participação no capital, como os *Depositary Receipts*. / Includes, namely, shares, investment trust units and other participation or similar documents, such as *Depositary Receipts*.

(2) Inclui, nomeadamente, títulos de dívida pública ou privada, tais como obrigações, certificados de depósito de prazo superior a 1 ano, títulos de participação e outros títulos de dívida de prazo superior a 1 ano. / Includes, namely, public or private debt securities, such as bonds and notes, negotiable certificates of deposit with maturities of more than 1 year, participation certificates and other debt securities with maturities of more than 1 year.

(3) Inclui, nomeadamente, bilhetes do Tesouro, papel comercial, certificados de depósito de prazo não superior a 1 ano e outros títulos de prazo não superior a 1 ano. / Includes, namely, Treasury bills, commercial paper, negotiable certificates of deposit with original maturities of 1 year or less and other securities with maturities of 1 year or less.

C.2.5.2 INVESTIMENTO DE CARTEIRA - PASSIVOS

PORTFOLIO INVESTMENT - LIABILITIES

Administrações Públicas⁽¹⁾, por tipo de instrumento

General Government⁽¹⁾, by type of instrument

Fonte / Source: Banco de Portugal

10³ euros

	Total			Obrigações e outros títulos de dívida de longo prazo ⁽²⁾			Títulos de dívida de curto prazo ⁽³⁾		
	Crédito 1=4+7	Débito 2=5+8	Saldo 3=1-2	Crédito 4	Débito 5	Saldo 6=4-5	Crédito 7	Débito 8	Saldo 9=7-8
04	68 841 189	63 484 093	5 357 096	55 114 770	54 666 643	448 127	13 726 419	8 817 450	4 908 969
05	80 547 311	69 440 352	11 106 959	62 627 143	54 506 968	8 120 175	17 920 168	14 933 384	2 986 778
06	65 438 516	61 569 803	3 868 713	51 044 076	43 852 295	7 191 782	14 394 440	17 717 508	-3 323 064
05 Nov	11 509 399	9 186 098	2 323 301	9 602 517	6 713 212	2 889 304	1 906 883	2 472 886	-566 003
05 Dez	4 454 148	2 733 029	1 721 119	3 315 086	2 644 468	670 617	1 139 062	88 561	1 050 502
06 Jan	4 570 218	5 529 181	-958 963	3 468 063	3 155 326	312 737	1 102 155	2 373 855	-1 271 700
06 Feb	5 519 104	5 010 250	508 854	4 417 593	4 684 335	-266 742	1 101 511	325 915	775 596
06 Mar	10 281 388	9 902 656	378 732	9 087 924	7 195 107	1 892 817	1 193 464	2 707 550	-1 514 086
06 Abr	4 765 017	2 769 802	1 995 215	4 106 867	2 705 298	1 401 569	658 150	64 504	593 646
06 Mai	4 885 923	5 413 296	-527 373	4 213 752	3 234 830	978 922	672 171	2 178 466	-1 506 296
06 Jun	6 424 737	4 555 480	1 869 257	4 881 943	3 940 147	941 796	1 542 794	615 332	927 461
06 Jul	9 527 071	10 950 678	-1 423 608	7 749 236	8 310 914	-561 678	1 777 834	2 639 764	-861 930
06 Ago	4 226 342	2 953 110	1 273 232	3 009 548	2 519 524	490 024	1 216 794	433 586	783 208
06 Set	5 328 208	4 998 942	329 266	3 938 702	2 197 192	1 741 510	1 389 506	2 801 750	-1 412 244
06 Out	2 972 219	2 229 379	742 840	2 265 414	1 946 485	318 929	706 805	282 894	423 911
06 Nov	3 780 762	4 678 597	-897 835	2 053 142	2 217 080	-163 939	1 727 620	2 461 517	-733 896
06 Dez	3 157 527	2 578 431	579 096	1 851 891	1 746 057	105 834	1 305 636	832 374	473 262
07 Jan	4 825 854	4 915 657	-89 803	2 781 984	2 593 965	188 020	2 043 870	2 321 692	-277 822
07 Feb	2 838 961	3 828 815	-989 854	1 554 253	3 623 037	-2 068 783	1 284 707	2 005 778	1 078 929
07 Mar	4 075 636	4 158 197	-82 561	2 318 089	1 928 890	389 198	1 757 547	2 229 306	-471 759
07 Abr	2 262 989	2 811 744	-548 755	1 335 909	2 388 150	-1 052 241	927 080	423 594	503 486

(1) Sobre o conteúdo, ver notas no fim da publicação. / For information on coverage see notes at the end of this publication.

(2) Inclui, nomeadamente, títulos de dívida pública ou privada, tais como obrigações, certificados de depósito de prazo superior a 1 ano, títulos de participação e outros títulos de dívida superior a 1 ano. / Includes, namely, public or private debt securities, such as bonds and notes, negotiable certificates of deposit with maturities of more than 1 year, participation certificates and other debt securities with maturities of more than 1 year.

(3) Inclui, nomeadamente, bilhetes do Tesouro, papel comercial, certificados de depósito de prazo não superior a 1 ano e outros títulos de prazo não superior a 1 ano. / Includes, namely, Treasury bills, commercial paper, negotiable certificates of deposit with original maturities of 1 year or less and other securities with maturities of 1 year or less.

C.2.5.5 INVESTIMENTO DE CARTEIRA - PASSIVOS
PORTFOLIO INVESTMENT - LIABILITIES
Por sector institucional do emitente residente - outros sectores residentes
By institutional sector of the resident issuer - other resident sectors

Fonte / Source: Banco de Portugal

 10³ euros

	Outros intermediários financeiros e auxiliares financeiros ⁽¹⁾			Sociedades de seguros e fundos de pensões			Sociedades não financeiras e particulares		
	Crédito	Débito	Saldo	Crédito	Débito	Saldo	Crédito	Débito	Saldo
	1	2	3=1-2	4	5	6=4-5	7	8	9=7-8
04	9 634 528	4 297 305	5 337 223	153 639	154 283	-644	74 451 236	73 058 539	1 392 698
05	11 215 135	4 177 263	7 037 872	159 255	165 132	-5 877	97 788 594	95 550 042	2 238 553
06	8 159 581	4 430 047	3 729 534	1 460	24 431	-22 971	135 526 218	134 753 926	772 292
05 Nov	1 532 149	149 258	1 382 891	14	0	13	8 294 689	8 062 968	231 721
Dez	3 774 944	361 271	3 413 673	13	0	13	7 557 709	6 569 933	987 776
06 Jan	182 825	442 170	-259 345	15	0	14	8 101 196	8 940 604	-839 408
Fev	152 514	146 568	5 945	9	23 750	-23 741	12 801 354	13 105 547	-304 193
Mar	213 259	833 938	-620 679	740	0	740	8 823 977	9 186 039	-362 062
Abr	175 744	208 559	-32 815	395	397	-2	8 088 772	8 540 654	-451 882
Mai	246 522	205 722	40 800	0	5	-5	14 983 478	15 233 293	-249 815
Jun	239 188	567 123	-327 935	38	75	-36	14 192 527	13 950 524	242 003
Jul	1 585 371	215 400	1 369 971	0	21	-21	10 036 619	10 457 007	-420 388
Ago	96 445	190 853	-94 408	89	10	79	10 327 148	10 497 717	-170 569
Set	3 128 354	771 594	2 356 760	0	23	-23	10 104 040	10 734 179	-630 139
Out	107 727	277 724	-169 997	133	140	-7	12 455 521	11 855 207	600 314
Nov	1 088 159	122 168	965 991	18	0	17	10 633 324	9 415 628	1 217 696
Dez	943 473	448 228	495 245	22	9	13	14 978 262	12 837 526	2 140 736
07 Jan	153 202	329 340	-176 139	37	14	24	12 214 802	13 265 100	-1 050 298
Fev	382 397	377 322	5 075	17	0	17	18 754 589	19 177 700	-423 111
Mar	2 849 302	444 411	2 404 891	11	0	11	18 643 204	18 526 526	116 678
Abr	121 239	369 609	-248 370	229 453	229 498	-45	14 682 893	14 650 035	32 858

	1	2	3=1-2	4	5	6=4-5	7	8	9=7-8
	Credit	Debit	Balance	Credit	Debit	Balance	Credit	Debit	Balance
	Other financial intermediaries and financial auxiliaries ⁽¹⁾			Insurance corporations and pension funds			Non-financial corporations and private individuals		

(1) Sobre o conteúdo, ver notas no fim da publicação. / For information on coverage see notes at the end of this publication.

C.2.5.6 INVESTIMENTO DE CARTEIRA - PASSIVOS
PORTFOLIO INVESTMENT - LIABILITIES
Investimento em títulos emitidos pelas Administrações Públicas⁽¹⁾
Investment in securities issued by General Government⁽¹⁾

Fonte / Source: Banco de Portugal

 10³ euros

	Emitidos no mercado interno						Emitidos em mercados externos					
	Obrigações			Títulos de dívida de curto prazo ⁽²⁾			Obrigações			Títulos de dívida de curto prazo ⁽²⁾		
	Crédito	Débito	Saldo	Crédito	Débito	Saldo	Crédito	Débito	Saldo	Crédito	Débito	Saldo
	1	2	3=1-2	4	5	6=4-5	7	8	9=7-8	10	11	12=10-11
04	55 114 770	53 063 434	2 051 336	13 667 299	8 811 163	4 856 136	0	1 603 209	-1 603 209	0	0	0
05	62 627 143	53 418 974	9 208 169	17 649 203	14 848 834	2 800 369	0	1 087 994	-1 087 994	0	0	0
06	51 044 076	43 735 125	7 308 951	13 803 354	17 397 028	-3 593 674	0	117 169	-117 169	0	0	0
05 Nov	9 602 517	6 713 212	2 889 304	1 876 253	2 460 296	-584 044	0	0	0	0	0	0
Dez	3 315 086	2 633 124	681 962	1 102 215	75 749	1 026 466	0	11 345	-11 345	0	0	0
06 Jan	3 468 063	3 155 326	312 737	1 064 311	2 356 966	-1 292 654	0	0	0	0	0	0
Fev	4 417 593	4 684 335	-266 742	1 059 590	307 793	751 797	0	0	0	0	0	0
Mar	9 087 924	7 195 107	1 892 817	1 146 992	2 683 757	-1 536 766	0	0	0	0	0	0
Abr	4 106 867	2 705 298	1 401 569	609 786	40 599	569 187	0	0	0	0	0	0
Mai	4 213 752	3 234 830	978 922	623 464	2 150 395	-1 526 930	0	0	0	0	0	0
Jun	4 881 943	3 940 147	941 796	1 493 120	589 240	903 880	0	0	0	0	0	0
Jul	7 749 236	8 310 914	-561 678	1 727 699	2 611 339	-883 640	0	0	0	0	0	0
Ago	3 009 548	2 402 355	607 193	1 164 827	406 517	758 310	0	117 169	-117 169	0	0	0
Set	3 938 702	2 197 192	1 741 510	1 336 495	2 770 073	-1 433 577	0	0	0	0	0	0
Out	2 265 414	1 946 485	318 929	652 773	252 003	400 770	0	0	0	0	0	0
Nov	2 053 142	2 217 080	-163 939	1 674 136	2 428 595	-754 459	0	0	0	0	0	0
Dez	1 851 891	1 746 057	105 834	1 250 161	799 753	450 408	0	0	0	0	0	0
07 Jan	2 781 984	2 593 965	188 020	1 988 448	2 288 450	-300 003	0	0	0	0	0	0
Fev	1 554 253	3 623 037	-2 068 783	1 228 414	175 354	1 053 060	0	0	0	0	0	0
Mar	2 318 089	1 928 890	389 198	1 702 161	2 197 991	-495 831	0	0	0	0	0	0
Abr	1 335 909	1 572 013	-236 104	867 705	391 875	475 830	0	816 137	-816 137	0	0	0

(1) Sobre o conteúdo, ver notas no fim da publicação. / For information on coverage see notes at the end of this publication.

(2) Inclui, nomeadamente, bilhetes do Tesouro, papel comercial, certificados de depósito de prazo não superior a 1 ano e outros títulos de prazo não superior a 1 ano. / Includes, namely, Treasury bills, commercial paper, negotiable certificates of deposit with original maturities of 1 year or less and other securities with maturities of 1 year or less.

C.2.5.9 INVESTIMENTO DE CARTEIRA - PASSIVOS
Com origem em países fora da área do euro
PORTFOLIO INVESTMENT - LIABILITIES
From non-euro area countries

Fonte / Source: Banco de Portugal

 10³ euros

	Reino Unido			EUA			Suíça			Outros		
	Crédito	Débito	Saldo	Crédito	Débito	Saldo	Crédito	Débito	Saldo	Crédito	Débito	Saldo
	1	2	3=1-2	4	5	6=4-5	7	8	9=7-8	10	11	12=10-11
04	42 988 324	41 297 446	1 690 878	45 295 022	41 819 183	3 475 839	1 752 337	1 567 099	185 238	1 816 464	1 967 786	-151 321
05	55 306 642	55 122 906	183 736	49 364 021	44 980 963	4 383 058	2 425 998	2 347 773	78 225	2 716 156	3 045 171	-329 015
06	80 194 363	74 810 843	5 383 520	32 212 775	35 333 629	-3 120 854	3 442 743	3 273 528	169 216	2 646 768	3 248 794	-602 026
05 Nov	3 798 376	2 802 046	996 330	7 194 769	6 621 734	573 036	223 911	271 185	-47 274	201 296	446 512	-245 217
05 Dez	4 646 095	6 672 254	-2 026 159	2 780 331	2 586 222	194 109	226 676	262 419	-35 742	145 512	156 727	-11 214
06 Jan	3 561 110	3 459 013	102 097	2 645 617	2 900 368	-254 751	242 662	227 481	15 181	167 897	244 035	-76 138
06 Fev	4 988 881	3 627 560	1 361 321	3 014 175	3 304 099	-289 924	344 148	555 823	-211 675	136 684	220 850	-84 166
06 Mar	5 727 228	4 934 704	792 524	5 888 961	7 149 307	-1 260 347	294 004	456 714	-162 710	154 707	316 006	-161 299
06 Abr	3 184 046	3 340 289	-156 243	2 572 277	2 530 520	41 757	312 512	318 666	-6 154	117 698	147 210	-29 513
06 Mai	9 337 349	9 482 720	-145 371	3 391 095	3 696 029	-304 934	351 609	317 309	34 300	497 951	571 724	-73 773
06 Jun	7 190 774	7 238 724	-47 950	3 375 562	3 463 881	-88 319	408 652	159 194	249 458	387 529	401 955	-14 426
06 Jul	9 652 143	9 739 536	-87 393	2 138 806	2 295 247	-156 441	151 673	186 121	-34 448	368 118	413 951	-45 833
06 Ago	5 822 871	6 139 990	-317 120	1 785 255	1 884 041	-98 786	166 559	142 246	24 312	159 657	200 678	-41 021
06 Set	8 437 510	4 702 656	3 734 854	2 270 323	2 956 123	-685 800	164 388	132 938	31 449	140 685	158 106	-17 421
06 Out	7 137 211	8 198 343	-1 061 133	1 823 188	2 005 157	-181 969	374 996	283 949	91 047	252 333	231 692	20 641
06 Nov	6 375 723	5 430 290	945 433	1 980 658	1 845 210	135 448	171 042	221 893	-50 850	115 012	164 982	-49 970
06 Dez	8 779 517	8 517 017	262 500	1 326 859	1 303 649	23 210	460 499	271 194	189 305	148 499	177 607	-29 108
07 Jan	6 690 448	7 440 745	-750 297	2 705 845	2 992 181	-286 336	350 201	329 524	20 677	214 609	307 600	-92 992
07 Fev	11 842 309	12 421 479	-579 171	2 960 656	2 901 331	59 325	640 294	437 186	203 108	436 981	634 750	-197 769
07 Mar	11 393 331	10 980 112	413 220	3 152 871	2 953 396	199 475	331 188	335 796	-4 608	277 838	335 989	-58 151
07 Abr	8 532 778	9 383 700	-850 922	2 422 425	2 507 418	-84 994	337 807	270 202	67 606	276 626	292 121	-15 495

	1	2	3=1-2	4	5	6=4-5	7	8	9=7-8	10	11	12=10-11
	Credit	Debit	Balance	Credit	Debit	Balance	Credit	Debit	Balance	Credit	Debit	Balance
	United Kingdom			USA			Switzerland			Other		

C.2.6 DERIVADOS FINANCEIROS
Por sector institucional do investidor residente
Valores líquidos
FINANCIAL DERIVATIVES
By institutional sector of the resident investor
Net figures

Fonte / Source: Banco de Portugal

 10³ euros

	Total		Autoridades Monetárias ⁽¹⁾		Administrações Públicas ⁽¹⁾		Outras instituições financeiras monetárias ⁽¹⁾		Outros sectores residentes	
	Activos	Passivos	Activos	Passivos	Activos	Passivos	Activos	Passivos	Activos	Passivos
	1=3+5+7+9	2=4+6+8+10	3	4	5	6	7	8	9	10
04	3 324 927	-3 396 503	3 813	-2 704	445 722	-465 491	2 048 122	-2 070 371	827 269	-857 938
05	3 919 254	-4 083 544	5 039	-2 811	576 003	-604 939	2 303 168	-2 413 352	1 035 044	-1 062 443
06	5 308 113	-5 565 336	3 841	-3 717	1 110 488	-1 231 351	2 814 029	-3 066 615	1 379 755	-1 263 654
05 Nov	480 398	-557 553	895	-53	18 640	-58 129	364 075	-376 273	96 788	-123 098
05 Dez	294 860	-381 025	328	-478	26 349	-6 773	189 976	-294 534	78 206	-79 240
06 Jan	296 198	-378 767	298	-310	4 345	-79 311	203 662	-216 183	87 893	-82 963
06 Fev	397 564	-538 010	17	-36	81 144	-178 126	252 739	-277 612	63 665	-82 235
06 Mar	444 992	-422 111	85	-43	26 717	-21 553	267 294	-295 214	150 897	-105 300
06 Abr	360 572	-409 235	700	-187	53 807	-58 305	199 035	-247 858	107 030	-102 885
06 Mai	505 776	-471 799	57	-498	65 146	-46 155	285 996	-288 642	154 576	-136 503
06 Jun	562 858	-596 854	113	-36	2 616	-41 659	397 656	-420 379	162 472	-134 780
06 Jul	405 343	-364 405	1 318	-846	84 968	-9 382	198 220	-225 346	120 836	-128 831
06 Ago	374 683	-411 464	102	0	139 432	-148 404	142 822	-156 450	92 326	-106 611
06 Set	376 708	-400 802	99	-480	55 624	-32 432	230 378	-251 077	90 607	-116 813
06 Out	459 517	-424 502	76	-346	90 612	-92 758	249 784	-238 065	119 045	-93 333
06 Nov	786 918	-811 569	976	-697	494 877	-516 686	184 354	-211 925	106 711	-82 261
06 Dez	336 984	-335 817	0	-238	11 198	-6 580	202 089	-237 863	123 698	-91 137
07 Jan	330 989	-404 486	57	-195	12 954	-86 213	222 078	-217 772	95 900	-100 306
07 Fev	589 416	-482 852	619	-340	135 503	-109 824	353 250	-296 541	100 043	-76 147
07 Mar	542 222	-572 871	461	-1 278	18 699	-32 406	374 436	-422 951	148 625	-116 236
07 Abr	539 741	-443 302	594	-1 616	195 729	-156 423	239 246	-173 410	104 172	-111 853

	1=3+5+7+9	2=4+6+8+10	3	4	5	6	7	8	9	10
	Assets	Liabilities	Assets	Liabilities	Assets	Liabilities	Assets	Liabilities	Assets	Liabilities
	Total		Monetary Authorities ⁽¹⁾		General Government ⁽¹⁾		Other monetary financial institutions ⁽¹⁾		Other resident sectors	

(1) Sobre o conteúdo, ver notas no fim da publicação. / For information on coverage see notes at the end of this publication.

C.2.7.1 OUTRO INVESTIMENTO

Por sector institucional do investidor residente
Valores líquidos

OTHER INVESTMENT

By institutional sector of the resident investor
Net figures

Fonte / Source: Banco de Portugal

10³ euros

	Total		Autoridades Monetárias ⁽¹⁾⁽²⁾		Administrações Públicas ⁽¹⁾		Outras instituições financeiras monetárias ⁽¹⁾		Outros sectores residentes	
	Activos	Passivos	Activos	Passivos	Activos	Passivos	Activos	Passivos	Activos	Passivos
	1=3+5+7+9	2=4+6+8+10	3	4	5	6	7	8	9	10
04	836 732	11 671 924	-785 867	5 935 874	81 596	363 579	-1 048 318	2 787 670	2 589 322	2 584 800
05	-324 493	12 313 829	-575 587	4 128 046	-89 605	-621 953	-927 901	7 603 223	1 268 600	1 204 514
06	-14 573 032	19 199 381	-1 078 730	-6 025 160	110 230	50 263	-10 146 342	25 091 005	-3 458 191	83 273
05 Nov	-283 269	-1 365 729	-39 604	-1 757 029	-12 530	-729 978	-236 833	254 934	5 697	866 345
Dez	5 726 172	-5 416 456	-120 941	-339 580	-8 977	-502 454	5 052 504	-4 383 968	803 585	-190 453
06 Jan	-3 141 443	6 781 120	-571 469	2 620 561	-19 853	16 047	-2 914 831	4 661 663	364 710	-517 152
Fev	-234 456	2 964 303	-803 597	774 677	-17 681	-14 633	1 053 388	1 863 118	-466 567	341 142
Mar	-3 849 719	5 942 702	-440 287	-274 910	3 504	-867	-2 922 087	5 633 666	-490 849	584 814
Abr	1 619 083	-185 155	127 761	-282 005	-12 034	160 520	1 605 856	209 292	-102 499	-272 963
Mai	794 992	1 960 879	254 565	-1 333 367	-6 459	-27 212	945 598	3 207 878	-328 712	113 581
Jun	-865 902	1 507 322	-224 956	1 584 326	6 316	-56 016	381 446	-257 678	-1 028 708	236 690
Jul	3 750 281	-1 940 386	216 368	-2 063 056	-9 402	510 751	3 851 329	-167 246	-308 015	-220 835
Ago	-1 530 898	497 985	171 744	-1 110 203	-3 700	-349 721	-2 263 869	2 719 329	564 927	-761 420
Set	-3 360 677	-2 488 230	468 873	-4 335 339	-8 410	-609 550	-4 005 901	2 016 943	184 762	439 716
Out	-616 687	1 050 224	-57 607	669 645	-6 473	-698 658	454 487	391 680	-1 007 093	687 558
Nov	-3 787 348	4 483 898	-572 900	238 859	186 701	1 117 797	-2 772 800	2 885 460	-628 349	241 782
Dez	-3 350 259	-1 375 281	352 774	-2 514 347	-2 277	1 805	-3 558 959	1 926 901	-141 797	-789 640
07 Jan	2 580 832	2 800 816	-279 577	2 002 704	-19 616	-1 084 166	2 376 311	2 010 028	503 713	-127 750
Fev	409 562	2 744 098	-856 157	311 794	-6 833	50 438	1 916 256	1 865 621	-643 703	516 245
Mar	-1 776 522	-860 204	-51 511	-741 066	-566	1 762 235	-864 837	-2 155 988	-859 608	274 615
Abr	-3 238 192	6 798 610	-204 187	1 179 594	-11 099	1 134 198	-3 569 903	4 695 149	546 996	-210 331

	1=3+5+7+9	2=4+6+8+10	3	4	5	6	7	8	9	10
	Assets	Liabilities	Assets	Liabilities	Assets	Liabilities	Assets	Liabilities	Assets	Liabilities
	Total		Monetary Authorities ⁽¹⁾⁽²⁾		General Government ⁽¹⁾		Other monetary financial institutions ⁽¹⁾		Other resident sectors	

(1) Sobre o conteúdo, ver notas no fim da publicação. / For information on coverage see notes at the end of this publication.

(2) A partir de Janeiro de 1999, inclui os activos e passivos face a residentes na Área do euro ou denominados em euros, os quais deixaram de ser considerados "Activos de reserva". / Since January 1999, it includes those assets and liabilities on euro area residents or denominated in euros, which can no longer be classified as "Reserve assets".

C.2.7.2 OUTRO INVESTIMENTO

Autoridades Monetárias⁽¹⁾⁽²⁾, por tipo de instrumento
Valores líquidos

OTHER INVESTMENT

Monetary Authorities⁽¹⁾⁽²⁾, by type of instrument
Net figures

Fonte / Source: Banco de Portugal

10³ euros

	Activos			Passivos		
	Empréstimos / Numerário e depósitos			Empréstimos / Numerário e depósitos		
	De longo prazo	De curto prazo	Outros activos	De longo prazo	De curto prazo	Outros passivos
	1	2		3	4	
04	0	-782 248	-3 619	-943 225	6 881 115	-2 015
05	0	-566 839	-8 748	-46 123	4 172 149	2 019
06	0	-1 078 730	0	-591 507	-5 433 190	-463
05 Nov	0	-39 604	0	-33 434	-1 723 595	0
Dez	0	-120 941	0	-81 726	-257 855	1
06 Jan	0	-571 469	0	-35 072	2 655 633	0
Fev	0	-803 597	0	-60 983	835 660	0
Mar	0	-440 287	0	-195 255	-79 656	0
Abr	0	127 761	0	-55 793	-226 212	0
Mai	0	254 565	0	-32 638	-1 300 730	0
Jun	0	-224 956	0	-20 189	1 604 518	-3
Jul	0	216 368	0	-139 225	-1 923 831	0
Ago	0	171 744	0	0	-1 110 203	0
Set	0	468 873	0	0	-4 335 339	0
Out	0	-57 607	0	0	669 645	0
Nov	0	-572 900	0	0	238 859	0
Dez	0	352 774	0	-52 353	-2 461 533	-460
07 Jan	0	-279 090	-487	0	2 002 245	460
Fev	0	-856 157	0	0	311 794	0
Mar	0	-50 912	-600	0	-741 066	0
Abr	0	-204 187	0	0	1 179 594	0

	1	2	3	4	5	6
	Long-term	Short-term	Other assets	Long-term	Short-term	Other liabilities
	Loans / Currency and deposits			Loans / Currency and deposits		
	Assets			Liabilities		

(1) Sobre o conteúdo, ver notas no fim da publicação. / For information on coverage see notes at the end of this publication.

(2) A partir de Janeiro de 1999, inclui os activos e passivos face a residentes na Área do euro ou denominados em euros, os quais deixaram de ser considerados "Activos de reserva". / Since January 1999, it includes those assets and liabilities on euro area residents or denominated in euros, which can no longer be classified as "Reserve assets".

C.2.7.3 OUTRO INVESTIMENTO
Administrações Públicas⁽¹⁾, por tipo de instrumento
Valores líquidos

OTHER INVESTMENT
General Government⁽¹⁾, by type of instrument
Net figures

Fonte / Source: Banco de Portugal

10³ euros

	Activos				Passivos			
	Créditos comerciais	Empréstimos / Numerário e depósitos		Outros activos	Créditos comerciais	Empréstimos / Numerário e depósitos		Outros passivos
		De longo prazo	De curto prazo			De longo prazo	De curto prazo	
1	2	3	4	5	6	7	8	
04	0	113 681	-32 086	0	0	-22 742	386 321	0
05	0	-100 133	10 709	-181	0	-9 968	-611 985	0
06	0	112 534	-2 304	0	0	-1 219 661	1 269 923	0
05 Nov	0	-9 035	-3 495	0	0	88	-730 067	0
Dez	0	-8 184	-793	0	0	-9 394	-493 060	0
06 Jan	0	-9 413	-10 441	0	0	1 304	14 744	0
Fev	0	-7 166	-10 514	0	0	2 099	-16 731	0
Mar	0	-8 332	11 836	0	0	2 152	-3 020	0
Abr	0	-9 413	-2 621	0	0	4 666	155 855	0
Mai	0	6 498	-12 957	0	0	3 277	-30 489	0
Jun	0	-8 379	14 694	0	0	-4 194	-51 822	0
Jul	0	-9 413	11	0	0	-240	510 991	0
Ago	0	-7 306	3 606	0	0	125 947	-475 668	0
Set	0	-8 381	-29	0	0	-1 333 460	723 910	0
Out	0	189 768	-196 241	0	0	919	-699 578	0
Nov	0	-8 471	195 173	0	0	-4 347	1 122 144	0
Dez	0	-7 458	5 180	0	0	-17 783	19 588	0
07 Jan	0	-8 471	-11 144	0	0	-948	-1 083 218	0
Fev	0	-6 309	-524	0	0	-3 083	53 521	0
Mar	0	-8 018	7 452	0	0	-1 514	1 763 749	0
Abr	0	-8 471	-2 627	0	0	-5 595	1 139 793	0

1	2	3	4	5	6	7	8		
Trade credits	Long-term		Short-term	Other assets	Trade credits	Long-term		Short-term	Other liabilities
	Loans / Currency and deposits					Loans / Currency and deposits			
Assets				Liabilities					

(1) Sobre o conteúdo, ver notas no fim da publicação. / For information on coverage see notes at the end of this publication.

C.2.7.4 OUTRO INVESTIMENTO
Outras instituições financeiras monetárias⁽¹⁾, por tipo de instrumento
Valores líquidos

OTHER INVESTMENT
Other monetary financial institutions⁽¹⁾, by type of instrument
Net figures

Fonte / Source: Banco de Portugal

10³ euros

	Activos			Passivos		
	Empréstimos / Numerário e depósitos		Outros activos	Empréstimos / Numerário e depósitos		Outros passivos
	De longo prazo	De curto prazo		De longo prazo	De curto prazo	
1	2	3	4	5	6	
04	474 180	-1 522 211	-288	3 099 336	-311 666	0
05	4 914 216	-5 842 077	-40	6 779 193	824 030	0
06	-1 239 625	-8 906 690	-27	10 488 360	14 602 643	2
05 Nov	39 560	-276 392	0	131 448	123 486	0
Dez	3 871 038	1 181 470	-3	2 039 373	-6 423 342	0
06 Jan	-216 193	-2 698 637	0	1 262 449	3 399 214	0
Fev	-248 781	1 302 169	0	1 817 763	45 356	0
Mar	-323 321	-2 598 762	-3	1 747 090	3 886 576	0
Abr	280 497	1 325 359	-1	1 175 040	-965 747	0
Mai	-301 064	1 246 663	-1	-380 935	3 588 813	0
Jun	-399 226	780 675	-3	-319 745	62 067	0
Jul	-329 537	4 180 870	-4	800 928	-968 174	0
Ago	-203 380	-2 060 486	-3	-533 730	3 253 059	0
Set	41 476	-4 047 375	-1	516 567	1 500 376	0
Out	525 911	-71 421	-3	260 285	131 395	0
Nov	-43 121	-2 729 675	-5	1 625 212	1 260 246	2
Dez	-22 885	-3 536 070	-4	2 517 437	-590 536	0
07 Jan	11 028	2 365 289	-6	5 110	2 004 918	0
Fev	35 733	1 880 525	-2	1 571 687	293 934	0
Mar	-581 287	-283 547	-3	77 846	-2 233 834	0
Abr	-605 819	-2 964 083	-2	-201 188	4 896 337	0

1	2	3	4	5	6	
Long-term	Short-term		Other assets	Long-term	Short-term	Other liabilities
	Loans / Currency and deposits				Loans / Currency and deposits	
Assets			Liabilities			

(1) Sobre o conteúdo, ver notas no fim da publicação. / For information on coverage see notes at the end of this publication.

C.2.7.5 OUTRO INVESTIMENTO
Outros sectores residentes, por tipo de instrumento
Valores líquidos
OTHER INVESTMENT
Other resident sectors, by type of instrument
Net figures

Fonte / Source: Banco de Portugal

 10³ euros

	Activos				Passivos			
	Créditos comerciais	Empréstimos / Numerário e depósitos		Outros activos	Créditos comerciais	Empréstimos / Numerário e depósitos		Outros passivos
		De longo prazo	De curto prazo			De longo prazo	De curto prazo	
1	2	3	4	5	6	7	8	
04	-466 243	3 484 964	15 826	-445 226	1 097 947	1 120 766	334 323	31 764
05	-723 923	25 617	2 260 015	-293 109	-47 709	806 819	410 748	34 655
06	-1 218 543	-28 521	-1 904 092	-307 036	-53 962	236 272	-148 816	49 778
05 Nov	-366 520	-3 405	386 459	-10 838	3 937	742 018	116 648	3 742
Dez	168 992	625	688 964	-54 996	-265 847	-166 103	239 253	2 244
06 Jan	421 686	1 948	-54 205	-4 720	-467 409	82 114	-140 115	8 258
Fev	-93 114	-648	-361 064	-11 741	379 324	45 902	-90 009	5 924
Mar	-615 983	-5 871	128 843	2 163	590 510	-73 225	59 643	7 885
Abr	184 713	-2 831	-277 162	-7 220	-299 742	49 572	-28 539	5 746
Mai	-122 881	-5 573	-251 637	-18 621	-32 686	141 835	-508	4 940
Jun	-846 965	2 447	-169 496	-14 695	387 996	-209 208	52 325	5 577
Jul	-181 528	-1 519	-66 532	-58 436	-427 566	164 478	37 341	4 911
Ago	931 275	-4 119	-232 545	-129 684	-843 385	71 192	8 709	2 064
Set	-82 481	-307	297 307	-29 757	472 463	-63 877	29 102	2 029
Out	-594 887	459	-379 667	-32 998	720 323	19 767	-54 208	1 676
Nov	-560 781	-4 302	-62 134	-1 131	84 474	120 465	33 869	2 975
Dez	342 404	-8 205	-475 799	-196	-618 264	-112 742	-56 426	-2 207
07 Jan	117 178	137 462	247 441	1 633	-186 437	68 695	-11 792	1 784
Fev	-424 953	784	-220 559	1 025	486 065	186 913	-157 642	909
Mar	-187 713	393	-682 767	10 478	359 249	-143 037	56 175	2 228
Abr	468 772	642	81 635	-4 053	-262 319	92 489	-42 167	1 665

1	2	3	4	5	6	7	8
Trade credits	Long-term	Short-term	Other assets	Trade credits	Long-term	Short-term	Other liabilities
Loans / Currency and deposits			Loans / Currency and deposits				
Assets				Liabilities			

C.2.8 ACTIVOS DE RESERVA⁽¹⁾
Valores líquidos
RESERVE ASSETS⁽¹⁾
Net figures

Fonte / Source: Banco de Portugal

 10³ euros

	Total	Ouro monetário	Direitos de saque especiais	Posição de reserva no FMI	Activos cambiais ⁽²⁾				Outros activos
					Total	Numerário e depósitos	Títulos	Derivados financeiros	
1=2+3+4+5+9	2	3	4	5=6+7+8	6	7	8	9	
04	1 532 995	587 891	-3 631	102 846	845 889	-15 723	837 159	24 453	0
05	1 430 664	516 313	-9 282	159 392	764 242	488 803	285 736	-10 298	0
06	1 919 473	564 307	-3 270	78 501	1 279 936	136 159	1 104 564	39 213	0
05 Nov	-91 285	288	-1 660	15 103	-105 016	-76 821	-29 190	995	0
Dez	1 019 916	134 465	-1	70 510	814 942	-250 680	1 067 112	-1 489	0
06 Jan	344 614	111	0	72 891	271 613	77 397	193 687	529	0
Fev	254 428	35	-1 288	-1	255 682	-107 438	362 491	629	0
Mar	461 451	401	0	-50	461 100	53 689	404 474	2 937	0
Abr	176 201	133	4	0	176 065	-168 675	344 578	162	0
Mai	238 287	0	-674	0	238 962	-78 823	316 574	1 210	0
Jun	119 245	74	4	-42 616	161 782	78 426	84 146	-791	0
Jul	-10 534	242 071	0	0	-252 605	-59 335	-202 362	9 093	0
Ago	255 202	0	-904	0	256 106	157 975	98 131	0	0
Set	115 475	321 447	0	13 435	-219 406	-231 243	-9 486	21 323	0
Out	-36 607	0	0	17 620	-54 228	-51 076	-5 528	2 377	0
Nov	136 793	0	-1 061	0	137 854	152 556	-16 573	1 871	0
Dez	-135 084	36	649	17 220	-152 989	312 705	-465 567	-127	0
07 Jan	-79 905	54	-649	-659	-78 650	-9 195	-69 691	237	0
Fev	89 487	0	-888	12 762	77 613	100 743	-22 236	-894	0
Mar	-30 785	0	0	2 260	-33 045	-110 051	76 198	808	0
Abr	-217 802	0	3	0	-217 805	-52 752	-163 448	-1 605	0

(1) A partir de Janeiro de 1999 são considerados activos de reserva apenas os activos do Banco de Portugal face a não residentes da área do euro e denominados em moedas de países fora desta área, havendo lugar a uma quebra de série. / From January 1999 onwards, reserve assets include only Banco de Portugal claims on non-euro area residents denominated in non-euro area currencies, thus implying a break in the series.

(2) A partir de Janeiro 1999, inclui apenas os activos sobre não residentes na área do euro em moedas de países fora da área do euro. / From January 1999 onwards, includes only assets on non-euro area residents in non-euro area currencies.



C.3 Posição de investimento internacional

C.3 International investment position

C.3.0 POSIÇÃO DE INVESTIMENTO INTERNACIONAL
Posições em fim de período

INTERNATIONAL INVESTMENT POSITION
End-of-period position

Fonte / Source: Banco de Portugal

10⁶ euros

		Séries no Quadro/ Coluna	2004	2005	2006	Mar 2006	Mar 2007		
		1	2	3	4	5	6		
1	Posição de investimento internacional	C.3.1/1	-93 509.6	-104 590.7	-122 436.1	-111 258.8	-125 601.9	International investment position	1
2	Activos		224 217.3	250 050.8	270 458.0	260 354.5	275 631.0	Assets	2
3	Investimento directo de Portugal no exterior ⁽¹⁾	C.3.1/3	33 855.1	37 358.8	41 647.7	38 674.0	44 447.8	Portuguese direct investment abroad ⁽¹⁾	3
4	Outras instituições financeiras monetárias ⁽²⁾	C.3.2/2	2 655.9	3 141.3	3 758.2	3 216.0	4 241.0	Other monetary financial institutions ⁽²⁾	4
5	Outros sectores residentes	C.3.2/3	31 199.2	34 217.5	37 889.5	35 457.9	40 206.9	Other resident sectors	5
6	Investimento de carteira	C.3.1/6	91 732.8	110 530.7	115 431.2	113 085.2	118 970.3	Portfolio investment	6
7	Ações e outras participações		12 154.4	15 328.4	20 469.8	16 855.1	21 781.3	Shares and other equity	7
8	Autoridades Monetárias ⁽²⁾	C.3.3.1/2	0.0	0.0	0.0	0.0	0.0	Monetary Authorities ⁽²⁾	8
9	Administrações Públicas ⁽²⁾	C.3.3.1/3	777.1	488.4	566.1	501.9	587.4	General Government ⁽²⁾	9
10	Outras instituições financeiras monetárias ⁽²⁾	C.3.3.1/4	1 868.0	2 948.0	4 218.7	2 588.3	4 243.2	Other monetary financial institutions	10
11	Outros sectores residentes	C.3.3.1/5	9 509.3	11 892.1	15 685.0	13 764.9	16 950.7	Other resident sectors	11
12	Obrigações e outros títulos de dívida de longo prazo		70 762.3	83 572.4	86 064.3	86 190.7	89 898.4	Long-term debt securities	12
13	Autoridades Monetárias	C.3.3.1/6	4 203.8	2 971.3	6 235.5	3 580.5	6 682.5	Monetary Authorities	13
14	Administrações Públicas	C.3.3.1/7	1 438.9	1 989.6	2 101.6	1 939.0	2 253.1	General Government	14
15	Outras instituições financeiras monetárias	C.3.3.1/8	16 516.5	19 439.0	14 093.7	21 011.7	15 246.4	Other monetary financial institutions	15
16	Outros sectores residentes	C.3.3.1/9	48 603.1	59 172.5	63 633.6	59 659.5	65 716.3	Other resident sectors	16
17	Títulos de dívida de curto prazo		8 816.2	11 629.9	8 897.1	10 039.5	7 290.7	Short-term debt securities	17
18	Autoridades Monetárias	C.3.3.1/10	5 624.3	7 850.4	4 456.2	5 923.5	2 951.6	Monetary Authorities	18
19	Administrações Públicas	C.3.3.1/11	236.7	238.8	241.8	239.1	242.5	General Government	19
20	Outras instituições financeiras monetárias	C.3.3.1/12	512.5	618.5	1 062.0	811.1	1 026.9	Other monetary financial institutions	20
21	Outros sectores residentes	C.3.3.1/13	2 442.6	2 922.2	3 137.1	3 065.7	3 069.7	Other resident sectors	21
22	Derivados financeiros ⁽³⁾	C.3.1/8	-613.5	-63.6	53.0	57.0	65.7	Financial derivatives ⁽³⁾	22
23	Autoridades Monetárias	C.3.4/2	0.1	0.2	0.5	0.5	0.5	Monetary Authorities	23
24	Administrações Públicas	C.3.4/3	-262.3	-308.9	-48.9	-73.5	-55.3	General Government	24
25	Outras instituições financeiras monetárias	C.3.4/4	-342.2	306.2	158.2	190.0	176.0	Other monetary financial institutions	25
26	Outros sectores residentes	C.3.4/5	-9.0	-61.1	-56.8	-60.1	-55.6	Other resident sectors	26
27	Outro investimento	C.3.1/10	90 665.3	93 439.9	105 822.3	100 208.4	104 451.5	Other investment	27
28	Autoridades Monetárias	C.3.5.1/3	2 199.6	2 781.6	3 875.3	4 594.8	5 043.3	Monetary Authorities	28
29	Administrações Públicas	C.3.1/5	3 088.1	3 531.1	3 150.2	3 494.5	3 149.7	General Government	29
30	Outras instituições financeiras monetárias	C.3.1/7	53 928.8	56 701.0	65 484.1	61 183.1	61 927.0	Other monetary financial institutions	30
31	Outros sectores residentes	C.3.1/9	31 448.8	30 426.2	33 312.8	30 936.1	34 331.5	Other resident sectors	31
32	Activos de reserva	C.3.1/12	8 577.6	8 785.0	7 503.7	8 329.9	7 695.8	Reserve assets	32
33	Ouro monetário	C.3.6/2	4 779.2	5 836.5	5 936.9	6 475.3	6 127.6	Monetary gold	33
34	Direitos de saque especiais	C.3.6/3	75.5	87.1	86.0	87.0	86.3	Special drawing rights	34
35	Posição de reserva no FMI	C.3.6/4	322.9	171.3	87.2	96.8	71.8	Reserve position in the IMF	35
36	Activos cambiais	C.3.6/5	3 400.0	2 690.0	1 393.6	1 670.9	1 410.1	Foreign exchange	36
37	Outros activos	C.3.6/14	0.0	0.0	0.0	0.0	0.0	Other assets	37
38	Passivos		317 726.9	354 641.6	392 894.1	371 613.3	401 232.9	Liabilities	38
39	Investimento directo do exterior em Portugal ⁽¹⁾	C.3.1/4	50 762.7	55 605.7	64 935.7	57 826.5	66 626.4	Foreign direct investment in Portugal ⁽¹⁾	39
40	Outras instituições financeiras monetárias	C.3.2/9	1 783.5	1 820.5	2 442.8	2 002.5	1 743.4	Other monetary financial institutions	40
41	Outros sectores residentes	C.3.2/10	48 979.2	53 785.1	62 492.9	55 824.1	64 883.0	Other resident sectors	41
42	Investimento de carteira	C.3.1/7	112 223.2	129 473.6	141 337.2	129 035.6	143 427.9	Portfolio investment	42
43	Ações e outras participações		35 035.3	42 100.7	48 928.0	45 516.9	51 379.9	Shares and other equity	43
44	Outras instituições financeiras monetárias	C.3.3.2/2	4 230.5	5 504.5	6 680.0	6 581.1	6 833.2	Other monetary financial institutions	44
45	Outros sectores residentes	C.3.3.2/3	30 804.8	36 596.2	42 248.1	38 935.8	44 546.7	Other resident sectors	45
46	Obrigações e outros títulos de dívida de longo prazo		62 936.1	69 082.7	77 920.6	68 775.8	78 564.3	Long-term debt securities	46
47	Autoridades Monetárias	C.3.3.2/4	0.0	0.0	0.0	0.0	0.0	Monetary Authorities	47
48	Administrações Públicas	C.3.3.2/5	51 810.7	59 849.8	64 325.2	60 068.1	62 346.3	General Government	48
49	Outras instituições financeiras monetárias	C.3.3.2/8	6 129.1	1 156.7	1 916.7	1 083.0	3 940.0	Other monetary financial institutions	49
50	Outros sectores residentes	C.3.3.2/9	4 996.3	8 076.2	11 678.7	7 624.7	12 278.0	Other resident sectors	50
51	Títulos de dívida de curto prazo		14 251.9	18 290.2	14 488.6	14 742.9	13 483.7	Short-term debt securities	51
52	Autoridades Monetárias	C.3.3.2/10	0.0	0.0	0.0	0.0	0.0	Monetary Authorities	52
53	Administrações Públicas	C.3.3.2/11	8 125.1	10 994.6	7 719.4	8 974.1	8 028.7	General Government	53
54	Outras instituições financeiras monetárias	C.3.3.2/14	1 076.1	151.4	136.2	147.9	135.6	Other monetary financial institutions	54
55	Outros sectores residentes	C.3.3.2/15	5 050.7	7 144.2	6 633.0	5 620.9	5 319.4	Other resident sectors	55
56	Outro investimento	C.3.1/11	154 740.9	169 562.3	186 621.2	184 751.1	191 178.7	Other investment	56
57	Autoridades Monetárias	C.3.5.1/4	8 553.1	12 730.3	6 700.8	15 845.8	8 273.8	Monetary Authorities	57
58	Administrações Públicas	C.3.5.1/6	2 417.5	1 628.4	1 679.1	1 629.3	2 583.4	General Government	58
59	Outras instituições financeiras monetárias	C.3.5.1/8	118 005.0	128 271.2	151 366.1	139 978.3	152 746.3	Other monetary financial institutions	59
60	Outros sectores residentes	C.3.5.1/10	25 765.4	26 932.3	26 875.2	27 297.6	27 575.2	Other resident sectors	60

(1) Inclui investimento imobiliário. / Includes real estate investment.

(2) Sobre o conteúdo, ver notas no fim da publicação. / For information on coverage see notes at the end of this publication.

(3) Valores líquidos. / Net figures.

C.3.3.1 INVESTIMENTO DE CARTEIRA - ACTIVOS

PORTFOLIO INVESTMENT - ASSETS

Por tipo de instrumento e por sector institucional do investidor residente
Posições em fim de período

By type of instrument and institutional sector of the resident investor
End-of-period positions

Fonte: Banco de Portugal

10⁶ euros

	Total	Ações e outras participações ⁽¹⁾				Obrigações e outros títulos de dívida de longo prazo ⁽²⁾				Títulos de dívida de curto prazo ⁽³⁾			
		Autoridades Monetárias ⁽⁴⁾⁽⁵⁾	Administrações Públicas ⁽⁴⁾	Outras instituições financeiras monetárias ⁽⁴⁾	Outros sectores residentes	Autoridades Monetárias ⁽⁴⁾⁽⁵⁾	Administrações Públicas ⁽⁴⁾	Outras instituições financeiras monetárias ⁽⁴⁾	Outros sectores residentes	Autoridades Monetárias ⁽⁴⁾⁽⁵⁾	Administrações Públicas ⁽⁴⁾	Outras instituições financeiras monetárias ⁽⁴⁾	Outros sectores residentes
	1=2+...+13	2	3	4	5	6	7	8	9	10	11	12	13
02 Dez	59 354.3	0.0	265.1	1 379.0	6 363.1	1 829.3	1 405.7	6 455.1	34 892.6	3 861.1	237.0	444.1	2 222.1
03 Mar	63 474.0	0.0	314.5	961.3	5 956.5	3 998.2	1 472.8	7 309.1	35 388.7	4 710.1	249.5	607.5	2 505.9
Jun	68 214.6	0.0	396.5	1 167.1	6 425.8	3 844.7	1 505.1	7 382.4	38 129.3	6 100.9	241.2	676.2	2 345.5
Set	72 372.0	0.0	465.8	1 183.3	6 543.6	3 679.9	1 478.6	8 683.8	40 393.9	6 601.9	267.0	618.8	2 455.5
Dez	77 376.7	0.0	482.7	1 202.1	7 038.7	2 752.9	1 477.8	11 403.9	41 526.2	8 056.4	254.2	828.0	2 353.7
04 Mar	79 701.4	0.0	706.2	1 287.8	7 390.5	2 954.5	1 523.0	11 444.0	43 514.1	7 943.8	239.5	664.5	2 033.6
Jun	82 906.4	0.0	707.5	1 452.2	7 772.9	3 449.3	1 543.9	12 021.5	45 229.4	7 579.5	235.3	703.2	2 211.8
Set	85 247.3	0.0	729.3	1 481.4	7 602.0	4 322.7	1 528.7	12 531.8	47 536.4	5 896.8	271.6	737.7	2 608.9
Dez	91 732.8	0.0	777.1	1 868.0	9 509.3	4 203.8	1 438.9	16 516.5	48 603.1	5 624.3	236.7	512.5	2 442.6
05 Mar	95 210.5	0.0	934.4	2 061.7	9 855.6	4 245.6	1 463.1	15 429.3	51 768.0	5 631.2	237.6	796.7	2 787.1
Jun	99 906.7	0.0	599.8	1 714.3	10 321.2	3 948.8	1 897.4	16 846.4	54 647.7	5 711.2	238.0	988.3	2 993.7
Set	104 800.0	0.0	470.4	1 917.9	11 996.0	3 409.9	2 026.4	16 635.0	57 289.2	7 013.0	238.2	920.2	2 883.7
Dez	110 530.7	0.0	488.4	2 948.0	11 892.1	2 971.3	1 989.6	19 439.0	59 172.5	7 850.4	238.8	618.5	2 922.2
06 Mar	113 085.2	0.0	501.9	2 588.3	13 764.9	3 580.5	1 939.0	21 011.7	59 659.5	5 923.5	239.1	811.1	3 065.7
Jun	116 812.7	0.0	484.5	3 466.6	13 715.7	4 390.7	1 961.8	21 131.4	61 652.3	5 700.0	239.8	986.5	3 083.5
Set	113 895.7	0.0	598.6	3 242.4	14 348.4	5 423.8	1 791.2	14 587.0	63 697.8	5 680.5	241.1	1 192.7	3 092.2
Dez	115 431.2	0.0	566.1	4 218.7	15 685.0	6 235.5	2 101.6	14 093.7	63 633.6	4 456.2	241.8	1 062.0	3 137.1
07 Mar	118 970.3	0.0	587.4	4 243.2	16 950.7	6 682.5	2 253.1	15 246.4	65 716.3	2 951.6	242.5	1 026.9	3 069.7

(1) Inclui, nomeadamente, acções, unidades de participação em fundos de investimento e outros títulos de participação no capital, como os *Depositary Receipts*. / Includes, namely, shares, stocks, investment trust units and other participation or similar documents, such as "Depositary Receipts".
 (2) Inclui obrigações e outros títulos de dívida pública ou privada, tais como, certificados de depósito de prazo superior a um ano, títulos de participação e outros títulos de dívida de prazo superior a um ano. / Includes bonds and notes and public or private debt securities, such as negotiable certificates of deposit with maturities of more than one year, participation certificates and other securities with maturities of more than one year.
 (3) Inclui, nomeadamente, bilhetes do Tesouro, papel comercial, certificados de depósito não superior a um ano e outros títulos de prazo não superior a um ano. / Includes, namely, Treasury bills, commercial paper, negotiable certificates of deposit with original maturities of one year or less and other securities with maturities of one year or less.
 (4) Sobre o conteúdo, ver notas no fim da publicação. / For information on coverage see notes at the end of this publication.
 (5) A partir de Janeiro de 1999, inclui as aplicações em títulos em euros ou emitidos por residentes na Área do euro, as quais deixaram de ser consideradas "Activos de reserva". / Since January 1999 it includes transactions on securities denominated in euros or issued by euro area residents, which can no longer be classified as "Reserve assets".

C.3.3.2 INVESTIMENTO DE CARTEIRA - PASSIVOS

PORTFOLIO INVESTMENT - LIABILITIES

Por tipo de instrumento e por sector institucional do emitente residente
Posições em fim de período

By type of instrument and institutional sector of the resident issuer
End-of-period positions

Fonte / Source: Banco de Portugal

10⁶ euros

	Total	Ações e outras participações		Obrigações e outros títulos de dívida de longo prazo ⁽²⁾					Títulos de dívida de curto prazo ⁽³⁾						
		Outras instituições financeiras monetárias ⁽⁴⁾	Outros sectores residentes	Autoridades Monetárias ⁽⁴⁾	Administrações Públicas ⁽⁴⁾		Outras instituições financeiras monetárias ⁽⁴⁾	Outros sectores residentes	Autoridades Monetárias ⁽⁴⁾	Administrações Públicas ⁽⁴⁾		Outras instituições financeiras monetárias ⁽⁴⁾	Outros sectores residentes		
	1=2+...+5+8+...+11	2	3	4	5=6+7		8	9	10	11=12+13		14	15		
					Total	Emissões no mercado interno	Emissões no mercado externo			Total	Emissões no mercado interno	Emissões no mercado externo			
					General Government ⁽⁴⁾					General Government ⁽⁴⁾					
		Shares and other equity ⁽¹⁾			Long-term debt securities ⁽²⁾					Short-term debt securities ⁽³⁾					
02 Dez	84 217.3	3 303.4	13 375.9	0.0	49 850.4	38 588.8	11 261.6	7 687.0	2 442.7	0.0	313.3	0.0	313.3	1 227.4	6 017.2
03 Mar	85 331.4	3 232.4	13 066.8	0.0	52 561.4	41 229.7	11 331.7	7 487.5	2 487.6	0.0	32.1	0.2	31.9	1 517.7	4 945.8
Jun	86 415.8	3 665.7	13 931.7	0.0	52 049.1	40 668.3	11 380.8	7 500.5	2 496.6	0.0	1 066.8	1.9	1 064.9	560.6	5 144.7
Set	90 716.4	3 861.8	16 742.2	0.0	50 426.5	39 881.2	10 545.3	7 220.0	2 454.3	0.0	4 229.8	1 757.5	2 472.3	1 021.5	4 760.2
04 Dez	98 385.5	3 866.6	23 577.0	0.0	50 222.1	40 806.2	9 415.8	6 621.2	4 414.0	0.0	3 335.8	3 329.6	6.2	1 691.2	4 657.5
Mar	103 192.8	4 267.1	24 519.7	0.0	52 863.7	44 016.9	8 846.8	6 719.4	4 456.9	0.0	4 377.2	4 372.4	4.8	1 654.5	4 334.2
Jun	103 435.6	4 185.0	24 467.5	0.0	52 526.2	43 864.9	8 661.2	6 473.0	4 106.9	0.0	5 519.3	5 514.9	4.4	1 482.7	4 675.1
Set	104 517.6	4 189.3	25 165.4	0.0	51 708.3	43 784.4	7 923.9	6 660.5	4 143.2	0.0	6 874.9	6 869.6	5.3	1 377.4	4 398.6
Dez	112 223.2	4 230.5	30 804.8	0.0	51 810.7	43 826.4	7 984.2	6 129.1	4 996.3	0.0	8 125.1	8 116.5	8.5	1 076.1	5 050.7
05 Mar	113 323.4	4 586.1	31 172.0	0.0	52 448.9	44 592.9	7 856.0	4 995.8	5 345.5	0.0	8 564.6	8 557.8	6.8	281.4	5 929.0
Jun	118 796.8	4 526.9	30 519.1	0.0	56 134.3	49 015.2	7 119.1	5 080.9	5 606.5	0.0	10 289.4	10 285.2	4.2	154.9	6 484.8
Set	124 948.7	5 219.1	32 847.8	0.0	60 289.3	53 218.5	7 070.8	4 999.2	5 900.2	0.0	9 742.7	9 738.6	4.1	154.2	5 796.2
Dez	129 473.6	5 504.5	36 596.2	0.0	59 849.8	52 883.9	6 965.9	1 156.7	8 076.2	0.0	10 994.6	10 991.3	3.3	151.4	7 144.2
06 Mar	129 035.6	6 581.1	38 935.8	0.0	60 068.1	53 316.3	6 751.7	1 083.0	7 624.7	0.0	8 974.1	8 969.7	4.3	147.9	5 620.9
Jun	128 169.7	5 907.0	36 325.4	0.0	62 303.9	55 686.9	6 617.0	910.6	7 603.4	0.0	8 983.6	8 977.6	6.1	144.5	5 991.4
Set	133 944.5	6 433.0	39 374.3	0.0	64 999.5	58 391.1	6 608.4	867.7	8 943.8	0.0	7 585.5	7 579.6	5.9	142.8	5 597.9
Dez	141 337.2	6 680.0	42 248.1	0.0	64 325.2	57 820.0	6 505.2	1 916.7	11 678.7	0.0	7 719.4	7 712.2	7.2	136.2	6 633.0
07 Mar	143 427.9	6 833.2	44 546.7	0.0	62 346.3	55 895.5	6 450.8	3 940.0	12 278.0	0.0	8 028.7	8 021.1	7.6	135.6	5 319.4

(1) Inclui, nomeadamente, acções, unidades de participação em fundos de investimento e outros títulos de participação no capital, como os *Depositary Receipts*. / Includes, namely, shares, stocks, investment trust units and other participation or similar documents, such as "Depositary Receipts".
 (2) Inclui obrigações e outros títulos de dívida pública ou privada, tais como, certificados de depósito de prazo superior a um ano, títulos de participação e outros títulos de dívida de prazo superior a um ano. / Includes bonds and notes and public or private debt securities, such as negotiable certificates of deposit with maturities of more than one year, participation certificates and other securities with maturities of more than one year.
 (3) Inclui, nomeadamente, bilhetes do Tesouro, papel comercial, certificados de depósito não superior a um ano e outros títulos de prazo não superior a um ano. / Includes, namely, Treasury bills, commercial paper, negotiable certificates of deposit with original maturities of one year or less and other securities with maturities of one year or less.
 (4) Sobre o conteúdo, ver notas no fim da publicação. / For information on coverage see notes at the end of this publication.

C.3.3.3 INVESTIMENTO DE CARTEIRA - PASSIVOS

Por zona económica e país de origem

Posições em fim de período

PORTFOLIO INVESTMENT - LIABILITIES

By economic area and country of origin

End-of-period positions

Fonte / Source: Banco de Portugal

10⁶ euros

	Total	União Europeia						EUA	Suíça	Off-shores ^(a)	Resto do Mundo	Por memória: OCDE
		Total	Área do euro			Reino Unido						
			Total	Alemanha	Espanha		França					
1=2+8+...+11	2	3	4	5	6	7	8	9	10	11	12	
02 Dez	84 217.3	70 117.9	54 349.0	12 015.9	2 560.1	6 445.8	15 636.4	6 904.3	2 343.6	3 311.4	1 540.2	80 565.2
03 Mar	85 331.4	71 207.5	56 574.3	12 292.8	2 711.7	6 702.2	14 484.6	6 822.8	2 540.2	3 239.4	1 521.5	81 761.1
Jun	86 415.8	71 773.2	56 248.5	12 525.2	2 986.8	7 015.8	15 398.5	6 886.0	2 812.2	3 419.9	1 524.4	82 642.9
Set	90 716.4	75 810.1	58 914.1	12 432.1	3 186.4	7 538.0	16 750.8	7 082.0	2 967.7	3 379.5	1 477.0	86 996.1
Dez	98 385.5	82 420.7	66 561.7	12 808.8	3 088.4	7 951.7	15 634.5	7 916.9	3 008.0	3 424.6	1 615.2	94 582.6
04 Mar	103 192.8	84 351.6	69 189.3	13 750.3	3 297.0	8 296.3	14 919.5	10 435.9	3 021.1	3 726.6	1 657.8	99 074.0
Jun	103 435.6	84 682.7	69 033.1	13 489.3	2 998.0	9 002.5	15 411.5	10 448.9	3 034.6	3 630.7	1 638.7	99 383.7
Set	104 517.6	84 540.7	67 555.4	14 050.0	3 571.0	10 752.3	16 743.2	11 588.0	3 135.0	3 613.2	1 640.8	100 484.6
Dez	112 223.2	92 213.2	73 737.4	14 874.7	3 847.2	12 935.8	18 243.3	11 650.4	3 311.7	3 428.7	1 619.2	108 371.3
05 Mar	113 323.4	92 134.6	74 717.3	15 154.8	4 377.6	14 789.9	17 177.6	12 837.0	3 253.3	3 463.3	1 635.2	109 450.6
Jun	118 796.8	95 454.5	79 225.0	15 676.9	3 671.3	16 406.6	15 970.7	14 880.2	3 324.7	3 474.0	1 663.4	114 937.3
Set	124 948.7	99 975.7	80 711.6	16 306.5	3 711.4	17 941.8	18 995.3	16 104.8	3 602.9	3 583.5	1 681.8	120 967.9
Dez	129 473.6	104 043.3	84 679.3	17 304.2	4 037.3	20 785.0	19 109.9	16 858.6	3 472.4	3 409.8	1 689.6	125 717.1
06 Mar	129 035.6	105 004.1	82 079.6	16 346.9	4 425.8	22 379.1	22 681.5	15 873.3	3 155.8	3 441.1	1 561.3	125 325.0
Jun	128 169.7	105 323.6	83 453.7	16 106.6	4 232.8	22 030.8	21 631.9	14 870.3	3 351.1	3 221.0	1 403.8	124 778.5
Set	133 944.5	111 220.2	85 145.4	16 518.2	4 259.2	22 415.3	25 819.7	14 534.0	3 477.6	3 360.1	1 352.5	130 495.9
Dez	141 337.2	118 075.9	91 112.3	16 159.2	4 526.1	22 398.7	26 699.4	14 801.6	3 742.7	3 460.8	1 256.2	137 857.5
07 Mar	143 427.9	120 077.7	93 688.9	16 264.4	4 630.6	22 021.2	26 133.1	14 940.1	3 985.1	3 338.9	1 086.0	140 197.9

1=2+8+...+11	2	3	4	5	6	7	8	9	10	11	12
Total	Total	Total	Germany	Spain	France	United Kingdom	USA	Switzerland	Off-shores ^(a)	Rest of the World	Memo item: OECD
		Euro area									
		European Union									

C.3.4 DERIVADOS FINANCEIROS⁽¹⁾

Por sector institucional do investidor residente

Posições em fim de período

FINANCIAL DERIVATIVES⁽¹⁾

By institutional sector of the resident investor

End-of-period positions

Fonte / Source: Banco de Portugal

10⁶ euros

	Total	Autoridades Monetárias ⁽²⁾	Administrações Públicas ⁽²⁾	Outras instituições financeiras monetárias ⁽²⁾	Outros sectores residentes
1=2+3+4+5	2	3	4	5	
02 Dez	479.4	7.4	79.3	392.6	0.1
03 Mar	401.0	10.2	118.0	272.6	0.1
Jun	187.3	10.4	156.8	20.0	0.1
Set	213.2	3.2	195.5	14.5	0.1
Dez	-27.6	4.5	234.2	-266.3	0.0
04 Mar	12.5	2.7	21.4	-11.7	0.1
Jun	-100.9	1.2	36.5	-138.6	0.0
Set	-255.4	-0.1	-94.6	-160.7	0.0
Dez	-613.5	0.1	-262.3	-342.2	-9.0
05 Mar	-132.3	0.0	-128.6	5.1	-8.8
Jun	-388.8	0.0	-325.0	0.9	-64.8
Set	-261.9	-0.3	-362.8	161.8	-60.7
Dez	-63.6	0.2	-308.9	306.2	-61.1
06 Mar	57.0	0.5	-73.5	190.0	-60.1
Jun	28.0	0.6	-68.8	155.3	-59.0
Set	149.4	0.6	-57.8	263.9	-57.2
Dez	53.0	0.5	-48.9	158.2	-56.8
07 Mar	65.7	0.5	-55.3	176.0	-55.6

1=2+3+4+5	2	3	4	5
Total	Monetary Authorities ⁽²⁾	General Government ⁽²⁾	Other monetary financial institutions ⁽²⁾	Other resident sectors

(1) Valores líquidos. / Net figures.

(2) Sobre o conteúdo, ver notas no fim da publicação. / For information on coverage see notes at the end of this publication.

C.3.5.1 OUTRO INVESTIMENTO⁽¹⁾
Por sector institucional do investidor residente
Posições em fim de período

OTHER INVESTMENT⁽¹⁾
By institutional sector of the resident investor
End-of-period positions

Fonte / Source: Banco de Portugal

10⁶ euros

	Total		Autoridades Monetárias ⁽²⁾⁽³⁾		Administrações Públicas ⁽³⁾		Outras instituições financeiras monetárias ⁽³⁾		Outros sectores residentes	
	Activos	Passivos	Activos	Passivos	Activos	Passivos	Activos	Passivos	Activos	Passivos
	1=3+5+7+9	2=4+6+8+10	3	4	5	6	7	8	9	10
02 Dez	88 035.6	134 521.3	1 722.1	8 605.8	3 718.5	1 978.7	48 649.6	101 857.9	33 945.4	22 078.9
03 Mar	89 013.6	140 032.7	1 315.4	9 653.6	3 631.2	1 750.1	50 247.5	105 315.5	33 819.5	23 313.5
Jun	91 341.0	147 368.8	1 192.2	9 666.6	3 529.0	1 889.6	53 082.4	113 395.0	33 537.4	22 417.6
Set	96 666.9	151 465.8	1 259.2	8 146.1	3 507.3	2 055.6	59 174.9	118 940.8	32 725.4	22 323.3
Dez	92 304.9	143 907.9	1 359.8	2 601.5	3 339.6	2 054.7	54 022.8	115 991.6	33 582.6	23 260.1
04 Mar	101 143.8	157 939.6	1 610.9	10 662.9	3 457.4	1 731.4	61 538.7	121 472.9	34 536.8	24 072.4
Jun	100 541.1	160 862.3	1 708.5	11 344.9	3 500.9	1 736.8	59 807.6	123 129.7	35 524.0	24 651.0
Set	96 643.2	158 896.8	2 324.6	11 926.8	3 288.1	2 742.2	55 400.0	119 869.8	35 630.3	24 358.0
Dez	90 665.3	154 740.9	2 199.6	8 553.1	3 088.1	2 417.5	53 928.8	118 005.0	31 448.8	25 765.4
05 Mar	92 169.8	161 798.6	2 572.6	14 026.3	3 229.7	2 734.6	55 533.9	119 539.3	30 833.5	25 498.4
Jun	93 739.5	165 417.5	2 457.7	14 268.8	3 431.0	1 623.5	55 866.5	123 721.1	31 984.2	25 804.1
Set	96 681.8	170 011.1	2 285.5	13 753.3	3 449.0	1 784.4	60 575.7	129 031.2	30 371.6	25 442.2
Dez	93 439.9	169 562.3	2 781.6	12 730.3	3 531.1	1 628.4	56 701.0	128 271.2	30 426.2	26 932.3
06 Mar	100 208.4	184 751.1	4 594.8	15 845.8	3 494.5	1 629.3	61 183.1	139 978.3	30 936.1	27 297.6
Jun	97 741.3	187 081.3	4 446.2	15 814.6	3 364.5	1 706.6	57 642.5	142 212.7	32 288.1	27 347.4
Set	98 697.4	183 264.8	3 587.9	8 306.0	3 394.4	1 258.1	60 058.3	146 914.9	31 656.7	26 785.8
Dez	105 822.3	186 621.2	3 875.3	6 700.8	3 150.2	1 679.1	65 484.1	151 366.1	33 312.8	26 875.2
07 Mar	104 451.5	191 178.7	5 043.3	8 273.8	3 149.7	2 583.4	61 927.0	152 746.3	34 331.5	27 575.2

	1=3+5+7+9	2=4+6+8+10	3	4	5	6	7	8	9	10
	Assets	Liabilities	Assets	Liabilities	Assets	Liabilities	Assets	Liabilities	Assets	Liabilities
	Total		Monetary Authorities ⁽²⁾⁽³⁾		General Government ⁽³⁾		Other monetary financial institutions ⁽³⁾		Other resident sectors	

(1) Inclui, em algumas componentes, estimativas trimestrais calculadas pelo Banco de Portugal com base na acumulação de fluxos mensais. / For some items includes estimates by Banco de Portugal based on accumulation of monthly flows.

(2) A partir de Janeiro de 1999, inclui os activos e passivos face a residentes na área do euro ou denominados em euros, os quais deixaram de ser considerados "Activos de reserva". / Since January 1999, it includes those assets and liabilities on euro area residents or denominated in euros, which can no longer be classified as "Reserve assets".

(3) Sobre o conteúdo, ver notas no fim da publicação. / For information on coverage see notes at the end of this publication.

C.3.5.2 OUTRO INVESTIMENTO
Autoridades Monetárias⁽¹⁾⁽²⁾, por tipo de instrumento
Posições em fim de período

OTHER INVESTMENT
Monetary Authorities⁽¹⁾⁽²⁾, by type of instrument
End-of-period positions

Fonte / Source: Banco de Portugal

10⁶ euros

	Activos			Passivos		
	Empréstimos / numerário e depósitos		Outros activos	Empréstimos / numerário e depósitos		Outros passivos
	De curto prazo	De longo prazo		De curto prazo	De longo prazo	
	1	2	3	4	5	6
02 Dez	1 613.0	0.0	109.1	8 605.8	0.0	0.0
03 Mar	1 206.3	0.0	109.1	9 534.4	119.2	0.0
Jun	1 083.1	0.0	109.1	9 053.0	613.6	0.0
Set	1 150.1	0.0	109.1	7 117.7	1 028.4	0.0
Dez	1 250.7	0.0	109.1	1 167.0	1 434.5	0.0
04 Mar	1 493.5	0.0	117.4	8 967.6	1 695.4	0.0
Jun	1 595.8	0.0	112.7	9 987.3	1 357.6	0.0
Set	2 211.9	0.0	112.7	10 984.8	941.9	0.0
Dez	2 086.9	0.0	112.7	7 963.4	589.7	0.0
05 Mar	2 459.9	0.0	112.7	13 424.1	602.2	0.0
Jun	2 336.3	0.0	121.5	13 648.0	620.8	0.0
Set	2 164.0	0.0	121.5	13 080.8	672.6	0.0
Dez	2 660.2	0.0	121.5	12 172.5	557.8	0.0
06 Mar	4 473.3	0.0	121.5	15 560.9	284.8	0.0
Jun	4 324.7	0.0	121.5	15 616.1	198.5	0.0
Set	3 466.4	0.0	121.5	8 246.8	59.3	0.0
Dez	3 753.8	0.0	121.5	6 650.2	50.6	0.0
07 Mar	4 920.7	0.0	122.6	8 223.1	50.6	0.0

	1	2	3	4	5	6
	Short-term	Long-term	Other assets	Short-term	Long-term	Other liabilities
	Loans / currency and deposits			Loans / currency and deposits		
	Assets			Liabilities		

(1) Sobre o conteúdo ver notas no fim da publicação. / For information on coverage see notes at the end of this publication.

(2) A partir de Janeiro de 1999, inclui os activos e passivos face a residentes na área do euro ou denominados em euros, os quais deixaram de ser considerados "Activos de reserva". / Since January 1999, it includes those assets and liabilities on euro area residents or denominated in euros, which can no longer be classified as "Reserve assets".

C.3.5.3 OUTRO INVESTIMENTO⁽¹⁾
Administrações Públicas⁽²⁾, por tipo de instrumento
Posições em fim de período

OTHER INVESTMENT⁽¹⁾
General Government⁽²⁾, by type of instrument
End-of-period positions

Fonte / Source: Banco de Portugal

10⁶ euros

	Activos				Passivos			
	Créditos comerciais	Empréstimos / numerário e depósitos		Outros activos	Créditos comerciais	Empréstimos / numerário e depósitos		Outros passivos
		De curto prazo	De longo prazo			De curto prazo	De longo prazo	
1	2	3	4	5	6	7	8	
02 Dez	0.0	100.6	3 589.3	28.6	0.0	20.2	1 958.5	0.0
03 Mar	0.0	96.3	3 506.4	28.6	0.0	17.8	1 732.3	0.0
Jun	0.0	98.5	3 401.7	28.7	0.0	147.9	1 741.7	0.0
Set	0.0	99.5	3 379.1	28.7	0.0	282.4	1 773.2	0.0
Dez	0.0	103.3	3 207.6	28.7	0.0	413.7	1 641.0	0.0
04 Mar	0.0	107.0	3 321.6	28.7	0.0	38.7	1 692.7	0.0
Jun	0.0	110.6	3 361.6	28.7	0.0	32.1	1 704.7	0.0
Set	0.0	139.9	3 119.5	28.7	0.0	1 030.6	1 711.6	0.0
Dez	0.0	135.0	2 924.4	28.7	0.0	800.1	1 617.4	0.0
05 Mar	0.0	138.4	3 062.5	28.7	0.0	1 114.6	1 619.9	0.0
Jun	0.0	136.4	3 265.7	28.9	0.0	2.1	1 621.4	0.0
Set	0.0	116.6	3 303.5	28.9	0.0	82.8	1 701.6	0.0
Dez	0.0	115.3	3 386.9	28.9	0.0	21.0	1 607.3	0.0
06 Mar	0.0	124.2	3 341.3	28.9	0.0	16.0	1 613.3	0.0
Jun	0.0	124.9	3 210.7	28.9	0.0	89.6	1 617.0	0.0
Set	0.0	121.3	3 244.2	28.9	0.0	848.8	409.3	0.0
Dez	0.0	112.9	3 008.4	28.9	0.0	1 291.0	388.1	0.0
07 Mar	0.0	116.9	3 003.9	28.9	0.0	2 025.0	558.4	0.0

1	2	3	4	5	6	7	8
Trade credits	Short-term	Long-term	Other assets	Trade credits	Short-term	Long-term	Other liabilities
Loans / currency and deposits		Loans / currency and deposits		Loans / currency and deposits		Loans / currency and deposits	
Assets				Liabilities			

(1) Inclui, em algumas componentes, estimativas trimestrais calculadas pelo Banco de Portugal com base na acumulação de fluxos mensais. / For some items includes estimates by Banco de Portugal based on accumulation of monthly flows.

(2) Sobre o conteúdo ver notas no fim da publicação. / For information on coverage see notes at the end of this publication.

C.3.5.4 OUTRO INVESTIMENTO⁽¹⁾
Outras instituições financeiras monetárias⁽²⁾, por tipo de instrumento
Posições em fim de período

OTHER INVESTMENT⁽¹⁾
Other monetary financial institutions⁽²⁾, by type of instrument
End-of-period positions

Fonte / Source: Banco de Portugal

10⁶ euros

	Activos			Passivos		
	Empréstimos / numerário e depósitos		Outros activos	Empréstimos / numerário e depósitos		Outros passivos
	De curto prazo	De longo prazo		De curto prazo	De longo prazo	
1	2	3	4	5	6	
02 Dez	36 521.1	12 050.4	78.0	65 476.6	36 279.8	101.6
03 Mar	37 859.0	12 312.4	76.1	67 118.5	38 098.7	98.3
Jun	41 082.5	11 925.9	74.0	70 389.1	42 911.5	94.4
Set	46 318.4	12 783.1	73.5	72 865.2	45 982.8	92.8
Dez	41 609.6	12 343.0	70.2	66 958.7	48 946.1	86.7
04 Mar	48 544.2	12 922.7	71.8	70 133.4	51 250.4	89.2
Jun	46 918.9	12 816.7	72.1	72 262.4	50 777.7	89.6
Set	42 985.3	12 343.4	71.4	66 886.4	52 895.4	88.0
Dez	41 802.6	12 057.5	68.7	65 488.8	52 434.7	81.5
05 Mar	44 336.8	11 125.4	71.7	65 700.4	53 754.0	84.9
Jun	44 081.0	11 708.7	76.8	69 015.9	54 615.2	90.0
Set	48 841.3	11 652.9	81.5	71 570.2	57 370.7	90.3
Dez	49 381.8	7 228.3	90.9	68 230.3	59 949.1	91.9
06 Mar	53 073.6	8 019.6	89.8	75 188.4	64 700.1	89.9
Jun	49 125.4	8 411.4	105.7	77 069.8	65 056.6	86.3
Set	50 954.5	8 997.9	105.9	80 941.1	65 887.2	86.6
Dez	56 885.1	8 494.5	104.4	81 087.6	70 194.8	83.8
07 Mar	52 785.7	9 037.3	104.0	81 444.4	71 218.9	83.0

1	2	3	4	5	6
Short-term	Long-term	Other assets	Short-term	Long-term	Other liabilities
Loans / currency and deposits		Loans / currency and deposits		Loans / currency and deposits	
Assets			Liabilities		

(1) Inclui, em algumas componentes, estimativas trimestrais calculadas pelo Banco de Portugal com base na acumulação de fluxos mensais. / For some items includes estimates by Banco de Portugal based on accumulation of monthly flows.

(2) Sobre o conteúdo ver notas no fim da publicação. / For information on coverage see notes at the end of this publication.

C.3.5.5 OUTRO INVESTIMENTO⁽¹⁾
Outros sectores residentes, por tipo de instrumento
Posições em fim de período
OTHER INVESTMENT⁽¹⁾
Other resident sectors, by type of instrument
End-of-period positions

Fonte / Source: Banco de Portugal

 10⁶ euros

		Activos				Passivos			
		Créditos comerciais	Empréstimos / numerário e depósitos		Outros activos	Créditos comerciais	Empréstimos / numerário e depósitos		Outros passivos
			De curto prazo	De longo prazo			De curto prazo	De longo prazo	
1	2	3	4	5	6	7	8		
02	Dez	7 554.9	20 537.9	5 608.4	244.2	7 458.1	1 118.0	13 414.2	88.7
03	Mar	7 637.9	21 057.3	4 886.0	238.3	8 214.0	1 102.4	13 901.7	95.5
	Jun	7 876.9	20 524.8	4 900.7	235.1	7 931.7	1 104.6	13 278.3	103.0
	Set	7 347.3	20 220.0	4 923.4	234.7	7 368.3	1 274.1	13 571.7	109.3
	Dez	8 114.0	20 340.2	4 898.4	230.1	7 894.2	1 267.0	13 984.7	114.2
04	Mar	7 859.3	21 572.0	4 869.5	236.0	8 370.4	1 371.3	14 204.4	126.3
	Jun	8 690.5	22 076.2	4 508.4	248.8	8 771.2	1 587.3	14 157.5	134.9
	Set	7 797.4	22 085.9	5 499.6	247.4	8 102.5	1 625.0	14 492.7	137.8
	Dez	8 580.2	20 265.9	2 361.8	240.8	8 992.2	1 590.7	15 038.2	144.3
05	Mar	7 903.3	20 285.2	2 403.0	242.1	8 837.6	1 625.1	14 885.1	150.6
	Jun	8 906.4	20 345.8	2 472.9	259.0	8 873.3	1 670.9	15 103.6	156.3
	Set	8 482.0	19 152.6	2 471.7	265.3	8 348.4	1 651.4	15 271.2	171.3
	Dez	9 304.2	18 364.9	2 492.5	264.6	8 944.5	2 021.8	15 782.9	183.1
06	Mar	9 591.6	18 613.9	2 467.4	263.3	9 446.9	1 845.9	15 800.5	204.4
	Jun	10 376.7	19 225.9	2 418.8	266.7	9 502.5	1 861.7	15 763.6	219.6
	Set	9 709.4	19 239.8	2 429.3	278.2	8 704.0	1 937.8	15 915.4	228.6
	Dez	10 522.7	20 110.9	2 399.2	280.0	8 890.5	1 854.3	15 900.7	229.7
07	Mar	11 018.2	20 779.6	2 250.7	283.0	9 549.4	1 738.7	16 052.8	234.3

1	2	3	4	5	6	7	8
Trade credits	Short-term	Long-term	Other assets	Trade credits	Short-term	Long-term	Other liabilities
	Loans / currency and deposits				Loans / currency and deposits		
Assets				Liabilities			

(1) Inclui, em algumas componentes, estimativas trimestrais calculadas pelo Banco de Portugal com base na acumulação de fluxos mensais. / For some items includes estimates by Banco de Portugal based on accumulation of monthly flows.

C.3.6 ACTIVOS DE RESERVA⁽¹⁾
Posições em fim de período
RESERVE ASSETS⁽¹⁾
End-of-period positions

Fonte / Source: Banco de Portugal

 10⁶ euros

		Total	Ouro monetário ⁽²⁾	Direitos de saque especiais	Posição de reserva no FMI	Activos cambiais ⁽³⁾									Outros activos	Por memória: Ouro em milhares de onças troy
						Total	Numerário e depósitos			Títulos			Derivados financeiros			
							Total	Junto de Autoridades Monetárias ⁽⁴⁾	Junto de outras instituições financeiras monetárias	Total	Ações e outras participações ⁽⁵⁾	Títulos de dívida de longo prazo ⁽⁶⁾		Títulos de dívida de curto prazo ⁽⁷⁾		
1=2+...+5+14	2	3	4	5=6+9+13	6=7+8	7	8	9=10+11+12	10	11	12	13	14	15		
02	Dez	16 878.8	6 218.9	72.4	426.5	10 161.0	1 503.0	1 086.5	416.5	8 562.6	0.0	4 063.9	4 498.7	95.4	0.0	19 028
03	Mar	13 011.0	5 556.6	72.2	446.1	6 936.2	2 028.2	1 604.9	423.3	4 785.3	0.0	2 310.5	2 474.8	122.7	0.0	18 068
	Jun	11 362.0	5 022.4	71.8	477.9	5 789.9	1 812.7	1 467.3	345.4	3 867.1	0.0	2 420.0	1 447.1	110.2	0.0	16 628
	Set	11 134.8	5 486.8	73.3	431.3	5 143.3	1 529.0	1 146.4	382.6	3 565.0	0.0	2 263.7	1 301.3	49.3	0.0	16 627
	Dez	10 145.9	5 493.0	72.0	425.0	4 155.9	996.3	532.8	463.5	3 136.0	0.0	2 237.1	898.9	23.6	0.0	16 627
04	Mar	10 280.1	5 753.7	75.6	419.5	4 031.4	900.0	618.6	281.5	3 111.2	0.0	2 501.5	609.7	20.2	0.0	16 627
	Jun	9 166.8	5 022.8	76.7	378.6	3 688.7	790.9	549.0	241.9	2 867.3	0.0	1 807.4	1 059.9	30.4	0.0	15 505
	Set	8 904.7	5 152.1	77.1	352.1	3 323.6	612.1	437.9	174.2	2 681.7	0.0	1 747.3	934.4	29.8	0.0	15 504
	Dez	8 577.6	4 779.2	75.5	322.9	3 400.0	1 060.1	138.7	921.4	2 317.0	0.0	1 993.0	324.0	22.9	0.0	14 863
05	Mar	8 402.6	4 901.1	78.9	330.3	3 092.3	414.6	24.3	390.3	2 656.5	0.0	1 979.0	677.4	21.2	0.0	14 057
	Jun	9 236.2	5 077.8	83.4	305.6	3 769.4	671.8	24.9	646.9	3 081.7	0.0	1 851.5	1 230.2	15.9	0.0	13 743
	Set	9 279.2	5 402.8	85.0	275.1	3 516.4	502.8	47.1	455.7	3 001.3	0.0	2 269.6	731.7	12.3	0.0	13 422
	Dez	8 785.0	5 836.5	87.1	171.3	2 690.0	570.1	97.0	473.2	2 107.6	0.0	1 256.9	850.7	12.3	0.0	13 421
06	Mar	8 329.9	6 475.3	87.0	96.8	1 670.9	536.6	84.7	451.9	1 120.6	0.0	600.1	520.5	13.7	0.0	13 420
	Jun	7 645.0	6 338.0	85.7	136.8	1 084.6	701.7	5.0	696.7	370.9	0.0	80.0	290.9	12.0	0.0	12 300
	Set	7 367.9	5 846.2	86.7	123.5	1 311.4	816.2	3.9	812.3	483.0	0.0	454.6	28.4	12.2	0.0	12 300
	Dez	7 503.7	5 936.9	86.0	87.2	1 393.6	399.5	3.9	395.7	982.7	0.0	717.0	265.7	11.4	0.0	12 300
07	Mar	7 695.8	6 127.6	86.3	71.8	1 410.1	411.2	3.5	407.8	986.4	0.0	236.3	750.1	12.5	0.0	12 300

(1) A partir de Janeiro de 1999 são considerados activos de reserva apenas os activos do Banco de Portugal face a não residentes da área do euro e denominados em moedas de países fora desta área, havendo lugar a uma quebra de série. / From January 1999 onwards reserve assets include only Banco de Portugal claims on non-euro area residents denominated in non-euro area currencies, thus implying a break in the series.

(2) A preços de mercado. / At market prices.

(3) A partir de Janeiro de 1999 inclui apenas activos sobre não residentes na área do euro em moedas de países fora da área do euro. / From January 1999 onwards, includes only assets on euro area non-residents denominated in non-euro area currencies.

(4) Inclui depósitos junto do Banco de Pagamentos Internacional (BIS) e do Fundo Monetário Internacional (FMI). / Includes deposits with Bank for International Settlements (BIS) and International Monetary Fund (IMF).

(5) Inclui, nomeadamente, acções, unidades de participação em fundos de investimento e outros títulos de participação no capital, como os *Depositary Receipts*. / Includes, namely, shares, investment trust units and other participation or similar documents such as "Depositary Receipts".

(6) Inclui, nomeadamente, obrigações e outros títulos de dívida pública ou privada, tais como, certificados de depósito de prazo superior a um ano, títulos de participação e outros títulos de dívida de prazo superior a um ano. / Includes bonds and notes and public or private debt securities, such as negotiable certificates of deposit with maturities of more than one year, participation certificates and other securities with maturities of more than one year.

(7) Inclui, nomeadamente, bilhetes do Tesouro, papel comercial, certificados de depósito de prazo não superior a um ano e outros títulos de prazo não superior a um ano. / Includes, namely, Treasury bills, commercial paper, negotiable certificates of deposit (with original maturities of one year or less) and other securities with maturities of one year or less.

C.3.7 POSIÇÃO DE INVESTIMENTO INTERNACIONAL⁽¹⁾
Decomposição da variação de posições

INTERNATIONAL INVESTMENT POSITION⁽¹⁾
Breakdown by change on position

Fonte / Source: Banco de Portugal

10⁶ euros

	2005 ^P		2006 ^P					
	Posições em fim de período	Transacções	Variações de preços	Variações cambiais	Outros ajustamentos	Posições em fim de período		
	1	2	3	4	5	6		
1 Posição de investimento internacional	-104 590.7	-12 013.1	-5 880.4	-464.5	512.6	-122 436.1	International investment position	1
2 Activos	250 050.8	22 367.8	691.5	-2 866.4	214.3	270 458.0	Assets	2
3 Investimento directo de Portugal no exterior ⁽²⁾	37 358.8	2 796.1	1 090.2	-27.2	429.9	41 647.7	Portuguese direct investment abroad ⁽²⁾	3
4 No capital de empresas e lucros reinvestidos	31 739.2	2 036.2	1 090.2	-27.2	381.8	35 220.1	Equity capital and reinvested earnings	4
5 Outros capitais	5 619.7	759.9	0.0	0.0	48.1	6 427.6	Other capital	5
6 Investimento de carteira	110 530.7	6 660.9	-960.5	-809.2	9.2	115 431.2	Portfolio investment	6
7 Acções e outras participações	15 328.4	3 005.8	2 448.9	-317.3	4.0	20 469.8	Shares and other equity	7
8 Autoridades Monetárias ⁽³⁾	0.0	0.0	0.0	0.0	0.0	0.0	Monetary Authorities ⁽³⁾	8
9 Administrações Públicas ⁽³⁾	488.4	18.1	73.8	-14.1	0.0	566.1	General Government ⁽³⁾	9
10 Outras instituições financeiras monetárias ⁽³⁾	2 948.0	593.3	754.9	-81.5	4.0	4 218.7	Other monetary financial institutions ⁽³⁾	10
11 Outros sectores residentes	11 892.1	2 394.4	1 620.3	-221.8	0.0	15 685.0	Other resident sectors	11
12 Títulos de dívida de longo prazo	83 572.4	6 277.3	-3 358.3	-430.2	3.1	86 064.3	Long-term debt securities	12
13 Autoridades Monetárias	2 971.3	3 261.8	-0.8	-0.1	3.1	6 235.5	Monetary Authorities	13
14 Administrações Públicas	1 989.6	257.0	-68.8	-76.3	0.0	2 101.6	General Government	14
15 Outras instituições financeiras monetárias	19 439.0	-4 497.8	-724.0	-123.5	0.0	14 093.7	Other monetary financial institutions	15
16 Outros sectores residentes	59 172.5	7 256.2	-2 564.8	-230.3	0.0	63 633.6	Other resident sectors	16
17 Títulos de dívida de curto prazo	11 629.9	-2 622.1	-51.1	-61.6	2.0	8 897.1	Short-term debt securities	17
18 Autoridades Monetárias	7 850.4	-3 396.2	0.0	0.0	2.0	4 456.2	Monetary Authorities	18
19 Administrações Públicas	238.8	3.0	-0.1	0.0	0.0	241.8	General Government	19
20 Outras instituições financeiras monetárias	618.5	485.2	-5.3	-36.3	0.0	1 062.0	Other monetary financial institutions	20
21 Outros sectores residentes	2 922.2	285.8	-45.6	-25.3	0.0	3 137.1	Other resident sectors	21
22 Derivados financeiros ⁽⁴⁾	-63.6	257.2	-140.6	0.0	0.0	53.0	Financial derivatives ⁽⁴⁾	22
23 Autoridades Monetárias	0.2	-0.1	0.4	0.0	0.0	0.5	Monetary Authorities	23
24 Administrações Públicas	-308.9	120.9	139.2	0.0	0.0	-48.9	General Government	24
25 Outras instituições financeiras monetárias	306.2	252.6	-400.6	0.0	0.0	158.2	Other monetary financial institutions	25
26 Outros sectores residentes	-61.1	-116.1	120.4	0.0	0.0	-56.8	Other resident sectors	26
27 Outro investimento	93 439.9	14 573.0	0.0	-1 965.8	-224.8	105 822.3	Other investment	27
28 Autoridades Monetárias	2 781.6	1 078.7	0.0	14.8	0.1	3 875.3	Monetary Authorities	28
29 Administrações Públicas	3 531.1	-110.2	0.0	-296.8	26.1	3 150.2	General Government	29
30 Outras instituições financeiras monetárias	56 701.0	10 146.3	0.0	-1 400.1	36.9	65 484.1	Other monetary financial institutions	30
31 Outros sectores residentes	30 426.2	3 458.2	0.0	-283.6	-288.0	33 312.8	Other resident sectors	31
32 Activos de reserva	8 785.0	-1 919.5	702.3	-64.3	0.1	7 503.7	Reserve assets	32
33 Ouro monetário	5 836.5	-564.3	664.5	0.0	0.1	5 936.9	Monetary gold	33
34 Direitos de saque especiais	87.1	3.3	0.0	-4.4	0.0	86.0	Special drawing rights	34
35 Posição de reserva no FMI	171.3	-78.5	0.0	5.6	0.0	87.2	Reserve position in the IMF	35
36 Activos cambiais	2 690.0	-1 279.9	37.8	-54.3	0.0	1 393.6	Foreign exchange	36
37 Outros activos	0.0	0.0	0.0	0.0	0.0	0.0	Other assets	37
38 Passivos	354 641.6	34 380.9	6 571.9	-2 401.9	-298.3	392 894.1	Liabilities	38
39 Investimento directo do exterior em Portugal ⁽²⁾	55 605.7	5 875.5	3 368.8	0.0	85.8	64 935.7	Foreign direct investment in Portugal ⁽²⁾	39
40 No capital de empresas e lucros reinvestidos	50 911.3	5 476.8	3 368.8	0.0	168.0	59 924.9	Equity capital and reinvested earnings	40
41 Outros capitais	4 694.4	398.6	0.0	0.0	-82.2	5 010.8	Other capital	41
42 Investimento de carteira	129 473.6	9 306.0	3 203.1	-158.5	-487.0	141 337.2	Portfolio investment	42
43 Acções e outras participações	42 100.7	1 096.7	6 217.6	0.0	-487.0	48 928.0	Shares and other equity	43
44 Outras instituições financeiras monetárias	5 504.5	33.1	1 629.4	0.0	-487.0	6 680.0	Other monetary financial institutions	44
45 Outros sectores residentes	36 596.2	1 063.6	4 588.2	0.0	-0.0	42 248.1	Other resident sectors	45
46 Títulos de dívida de longo prazo	69 082.7	12 092.3	-3 085.5	-168.9	0.0	77 920.6	Long-term debt securities	46
47 Autoridades Monetárias	0.0	0.0	0.0	0.0	0.0	0.0	Monetary Authorities	47
48 Administrações Públicas	59 849.8	7 191.8	-2 669.0	-47.3	0.0	64 325.2	General Government	48
49 Outras instituições financeiras monetárias	1 156.7	924.8	-43.8	-121.0	0.0	1 916.7	Other monetary financial institutions	49
50 Outros sectores residentes	8 076.2	3 975.8	-372.8	-0.5	0.0	11 678.7	Other resident sectors	50
51 Títulos de dívida de curto prazo	18 290.2	-3 883.1	71.0	10.4	0.0	14 488.6	Short-term debt securities	51
52 Autoridades Monetárias	0.0	0.0	0.0	0.0	0.0	0.0	Monetary Authorities	52
53 Administrações Públicas	10 994.6	-3 323.1	44.0	3.8	0.0	7 719.4	General Government	53
54 Outras instituições financeiras monetárias	151.4	0.6	0.5	-16.4	0.0	136.2	Other monetary financial institutions	54
55 Outros sectores residentes	7 144.2	-560.6	26.5	22.9	0.0	6 633.0	Other resident sectors	55
56 Outro investimento	169 562.3	19 199.4	0.0	-2 243.4	102.9	186 621.2	Other investment	56
57 Autoridades Monetárias	12 730.3	-6 025.2	0.0	-4.9	0.5	6 700.8	Monetary Authorities	57
58 Administrações Públicas	1 628.4	50.3	0.0	0.4	0.0	1 679.1	General Government	58
59 Outras instituições financeiras monetárias	128 271.2	25 091.0	0.0	-2 098.6	102.5	151 366.1	Other monetary financial institutions	59
60 Outros sectores residentes	26 932.3	83.3	0.0	-140.4	0.0	26 875.2	Other resident sectors	60

	1	2	3	4	5	6
	End-of-period positions	Transactions	Price changes	Exchange rate changes	Other adjustments	End-of-period positions
	2005 ^P		2006 ^P			

(1) Este quadro é regularmente actualizado após o apuramento de estatísticas anuais completas da posição de investimento internacional, incluindo as componentes de reconciliação entre fluxos e posições. Para um determinado ano, a informação publicada poderá ser revista ocasionalmente, em articulação com a revisão da respectiva informação de fluxos e posições publicada nos capítulos C.2 e C.3. / This table is regularly updated following the calculation of a complete set of annual international investment position statistics, including the components of the reconciliation between flows and stocks. For a given year, the published information may be occasionally revised, in line with the revision of the respective flows and stocks data published in chapters C.2. and C.3.

(2) Inclui investimento imobiliário. / Includes real estate investment.

(3) Sobre o conteúdo, ver notas no fim da publicação. / For information on coverage see notes at the end of this publication.

(4) Valores líquidos. / Net figures.



D. Estatísticas Cambiais

D. Exchange Rate Statistics



D.1 Taxas de câmbio

D.1 Exchange Rates

Fonte / Source: Banco Central Europeu / European Central Bank

x unidades de moeda por 1 euro / x currency units per 1 euro

1	Moeda	2	Sigla	3	Valor
1	Franco belga / Belgian franc		BEF		40.3399
2	Marco alemão / Deutsche mark		DEM		1.95583
3	Dracma grega / Greek drachma ⁽¹⁾		GRD		340.750
4	Peseta espanhola / Spanish peseta		ESP		166.386
5	Franco francês / French franc		FRF		6.55957
6	Libra irlandesa / Irish pound		IEP		0.787564
7	Lira italiana / Italian lira		ITL		1936.27
8	Franco luxemburguês / Luxembourg franc		LUF		40.3399
9	Florim holandês / Dutch guilder		NLG		2.20371
10	Xelim austríaco / Austrian shilling		ATS		13.7603
11	Escudo português / Portuguese escudo		PTE		200.482
12	Tolar Esloveno / Slovenia Tolar ⁽²⁾		SIT		239.640
13	Markka finlandesa / Finnish markka		FIM		5.94573

1	Currency	2	Code	3	Value
---	----------	---	------	---	-------

As taxas de conversão irrevogáveis para o euro foram adoptadas no dia 31 de Dezembro de 1998 pelo Conselho da UE, sob proposta da Comissão das Comunidades Europeias e após consulta do Banco Central Europeu, tendo entrado em vigor às 0:00 horas do dia 1 de Janeiro de 1999 (hora local). Nos termos do enquadramento legal aplicável à utilização do euro, a taxa de conversão irrevogável do euro para cada uma das moedas participantes será a única taxa a utilizar, quer para a conversão entre o euro e a unidade de moeda nacional, quer para a conversão entre as unidades de moeda nacionais. As taxas irrevogáveis de conversão para o euro não podem ser arredondadas e não é permitido o cálculo de taxas de conversão inversas.

(1) Em vigor desde 1 de Janeiro de 2001.

(2) Em vigor desde 1 de Janeiro de 2007.

The irrevocable conversion rates for the euro were adopted on 31 December 1998 by the EU Council, upon a proposal from the Commission of the European Communities and after consultation of the European Central Bank for effect at 0.00 on 1 January 1999 (local time). In compliance with the legal framework for the use of the euro, the irrevocable conversion rate for the euro for each participating currency is the only rate to be used for conversion either way between the euro and the national currency unit and also for conversions between national currency units. The irrevocable conversion rates for the euro cannot be rounded and the computation of inverse conversion rates is not permitted.

(1) As from 1 January 2001.

(2) As from 1 January 2007.

D.1.1 TAXAS DE CÂMBIO DE REFERÊNCIA DO EURO⁽¹⁾⁽²⁾
(continua)
Valores médios

EURO REFERENCE EXCHANGE RATES⁽¹⁾⁽²⁾
(to be continued)
Averages

Fonte / Source: Coluna/column (1-3-5-7) Banco Central Europeu / European Central Bank; (2-4-6-8) Banco de Portugal

	Moedas do MTC II							
	Libra cipriota - CYP		Coroa dinamarquesa - DKK		Coroa estoniana - EEK		Litas Lituana - LTL	
	Taxa de câmbio de referência do euro	Desvio em relação à taxa central do euro	Taxa de câmbio de referência do euro	Desvio em relação à taxa central do euro	Taxa de câmbio de referência do euro	Desvio em relação à taxa central do euro	Taxa de câmbio de referência do euro	Desvio em relação à taxa central do euro
1	2	3	4	5	6	7	8	
04	0.58185	.	7.4399	-0.28	15.6466	0.00	3.4529	0.00
05	0.57683	-1.92	7.4518	-0.11	15.6466	0.00	3.4528	0.00
06	0.57578	-1.62	7.4591	-0.02	15.6466	0.00	3.4528	0.00
05 Dez	0.57346	-2.02	7.4541	-0.08	15.6466	0.00	3.4528	0.00
06 Jan	0.57376	-1.97	7.4613	0.01	15.6466	0.00	3.4528	0.00
Fev	0.57436	-1.86	7.4641	0.05	15.6466	0.00	3.4528	0.00
Mar	0.57530	-1.70	7.4612	0.01	15.6466	0.00	3.4528	0.00
Abr	0.57613	-1.56	7.4618	0.02	15.6466	0.00	3.4528	0.00
Mai	0.57510	-1.74	7.4565	-0.05	15.6466	0.00	3.4528	0.00
Jun	0.57504	-1.75	7.4566	-0.05	15.6466	0.00	3.4528	0.00
Jul	0.57500	-1.76	7.4602	0.00	15.6466	0.00	3.4528	0.00
Ago	0.57585	-1.61	7.4609	0.01	15.6466	0.00	3.4528	0.00
Set	0.57650	-1.50	7.4601	0.00	15.6466	0.00	3.4528	0.00
Out	0.57672	-1.46	7.4555	-0.06	15.6466	0.00	3.4528	0.00
Nov	0.57770	-1.29	7.4564	-0.05	15.6466	0.00	3.4528	0.00
07 Dez	0.57811	-1.22	7.4549	-0.07	15.6466	0.00	3.4528	0.00
Jan	0.57842	-1.17	7.4539	-0.09	15.6466	0.00	3.4528	0.00
Fev	0.57918	-1.04	7.4541	-0.08	15.6466	0.00	3.4528	0.00
Mar	0.57985	-0.93	7.4494	-0.15	15.6466	0.00	3.4528	0.00
Abr	0.58148	-0.65	7.4530	-0.10	15.6466	0.00	3.4528	0.00
Mai	0.58303	-0.38	7.4519	-0.11	15.6466	0.00	3.4528	0.00

1	2	3	4	5	6	7	8
Euro reference exchange rates	Deviation from euro central rate	Euro reference exchange rates	Deviation from euro central rate	Euro reference exchange rates	Deviation from euro central rate	Euro reference exchange rates	Deviation from euro central rate
Cyprus pound - CYP		Danish Krone - DKK		Estonian Kroon - EEK		(Lithuania) Litas - LVL	
ERM II Currencies							

D.1.1 TAXAS DE CÂMBIO DE REFERÊNCIA DO EURO⁽¹⁾⁽²⁾
(continuação)
Valores médios

EURO REFERENCE EXCHANGE RATES⁽¹⁾⁽²⁾
(continued)
Averages

Fonte / Source: Coluna/column (9-11-13) Banco Central Europeu / European Central Bank; (10-12-14) Banco de Portugal

	Moedas do MTC II					
	Lats letão - LVL		Lira maltesa - MTL		Coroa eslovaca - SKK	
	Taxa de câmbio de referência do euro	Desvio em relação à taxa central do euro	Taxa de câmbio de referência do euro	Desvio em relação à taxa central do euro	Taxa de câmbio de referência do euro	Desvio em relação à taxa central do euro
9	10	11	12	13	14	
04	0.6652	.	0.4280	.	40.022	.
05	0.6962	-0.94	0.4299	0.14	38.599	-1.53
06	0.6962	-0.93	0.4293	0.00	37.234	-3.17
05 Dez	0.6967	-0.86	0.4293	0.00	37.872	-1.52
06 Jan	0.6960	-0.96	0.4293	0.00	37.492	-2.50
Fev	0.6961	-0.96	0.4293	0.00	37.390	-2.77
Mar	0.6961	-0.96	0.4293	0.00	37.478	-2.54
Abr	0.6960	-0.96	0.4293	0.00	37.374	-2.81
Mai	0.6960	-0.96	0.4293	0.00	37.578	-2.28
Jun	0.6960	-0.96	0.4293	0.00	38.062	-1.02
Jul	0.6960	-0.97	0.4293	0.00	38.377	-0.20
Ago	0.6960	-0.97	0.4293	0.00	37.669	-2.04
Set	0.6961	-0.96	0.4293	0.00	37.497	-2.49
Out	0.6961	-0.96	0.4293	0.00	36.804	-4.29
Nov	0.6970	-0.83	0.4293	0.00	35.884	-6.69
07 Dez	0.6976	-0.74	0.4293	0.00	34.967	-9.07
Jan	0.6975	-0.75	0.4293	0.00	34.751	-9.63
Fev	0.7003	-0.35	0.4293	0.00	34.490	-10.31
Mar	0.7088	0.85	0.4293	0.00	33.813	-5.79
Abr	0.7036	0.11	0.4293	0.00	33.491	-5.51
Mai	0.6965	-0.90	0.4293	0.00	33.736	-4.82

9	10	11	12	13	14
Euro reference exchange rates	Deviation from euro central rate	Euro reference exchange rates	Deviation from euro central rate	Euro reference exchange rates	Deviation from euro central rate
(Latvia) Lats - LVL		Maltese lira - MTL		Slovak koruna - SKK	
ERM II Currencies					

(1) A taxa central do euro para a coroa dinamarquesa, 7.46038 unidades de moeda nacional por euro, foi anunciada no dia 31 de Dezembro de 1998, tendo sido estabelecida entre o Banco Central Europeu e o Danmarks Nationalbank. No dia 27 de Junho de 2004, o Banco Central Europeu acordou com o Eesti Pank e o Lietuvos Bankas, as taxas centrais para a coroa estoniana e a lita lituana com os valores, respectivamente, de 15.6466 e 3.4528 unidades de moeda nacional por euro, com efeitos a partir de 28 de Junho de 2004. Em 29 de Abril de 2005, o Banco Central Europeu acordou com o Central Bank of Cyprus, o Latvijas Banka e o Central Bank of Malta as taxas centrais para a libra cipriota, para o lats letão e para a lira maltesa com os valores, respectivamente, de 0.585274, 0.702804 e 0.429300 unidades de moeda nacional por euro, com efeitos a partir de 2 de Maio de 2005. Em 25 de Novembro de 2005, o Banco Central Europeu acordou com o Národná banka Slovenska a taxa central para a coroa eslovaca, com o valor de 38.4550 unidades desta moeda para 1 euro, com efeitos a partir de 28 de Novembro de 2005. Em 16 de Março de 2007, o Banco Central Europeu e o Národná banka Slovenska definiram uma nova taxa central para a coroa eslovaca, com o valor de 35.4424 unidades desta moeda para 1 euro, com efeitos a partir de 19 de Março de 2007. / The euro central rate for the danish krone, 7.46038 units of national currency per euro, was announced on 31 December 1998, having been established by the European Central Bank and the Danmarks Nationalbank. The European Central Bank and the Eesti Pank and Lietuvos Bankas announced the euro central rate for the estonian kroon 15.6466, (lithuania)and litas 3.45280, respectively, units of national currency per euro, at 27 June 2004 starting on 28 June 2004. On 29 April 2005, the European Central Bank and the Central Bank of Cyprus, Latvijas Banka and the Central Bank of Malta defined the euro central rates for the Cyprus pound (0.585274), the latvian lats (0.702804) and the maltese lira (0.429300) units of national currency per euro, with effect from 2 May 2005. On 25th November 2005, the European Central Bank and the Národná banka Slovenska, defined the euro central rate for the slovak koruna 38.4550 units of national currency per euro, with effect from 28th November 2005. On 16th March 2007, the European Central Bank and the Národná banka Slovenska, have established, by common accord, the new euro central rate for the slovak koruna 35.4424 units of national currency per euro, with effect from 19th March 2007.

(2) Um sinal negativo significa que a moeda está apreciada em relação à taxa central./ A minus sign means that the currency is overvalued against the central rate.

D.1.1.1 TAXAS DE CÂMBIO DE REFERÊNCIA DO EURO
(continua)^{(a)(b)}
Valores médios

EURO REFERENCE EXCHANGE RATES
(to be continued)^{(a)(b)}
Averages

Fonte / Source: Banco de Central Europeu / European Central Bank

	União Europeia (excepto MTC II)						
	Lev da Bulgária	Coroa checa	Libra esterlina	Forint húngaro	Zloti polaco	Novo Leu da Roménia ⁽¹⁾	Coroa sueca
	BGN	CZK	GBP	HUF	PLN	RON	SEK
1	2	3	4	5	6	7	
04	1.9533	31.891	0.67866	251.66	4.5268	40510.0000	9.1243
05	1.9558	29.782	0.68380	248.05	4.0230	3.6209	9.2822
06	1.9558	28.342	0.68173	264.26	3.8959	3.5258	9.2544
05	1.9558	28.972	0.67922	252.68	3.8501	3.6589	9.4316
06	1.9558	28.722	0.68598	250.71	3.8201	3.6449	9.3111
	1.9558	28.407	0.68297	251.57	3.7941	3.5393	9.3414
	1.9558	28.650	0.68935	260.85	3.8837	3.5074	9.4017
	1.9558	28.501	0.69463	265.47	3.9177	3.4892	9.3346
	1.9558	28.271	0.68330	262.37	3.8954	3.5072	9.3310
	1.9558	28.386	0.68666	272.39	4.0261	3.5501	9.2349
	1.9558	28.448	0.68782	277.49	3.9962	3.5715	9.2170
	1.9558	28.194	0.67669	274.41	3.9046	3.5271	9.2098
	1.9558	28.383	0.67511	274.42	3.9649	3.5274	9.2665
	1.9558	28.290	0.67254	267.10	3.9014	3.5191	9.2533
	1.9558	28.029	0.67397	258.84	3.8248	3.4955	9.1008
	1.9558	27.778	0.67286	253.97	3.8125	3.4137	9.0377
07	1.9558	27.840	0.66341	253.88	3.8795	3.3922	9.0795
	1.9558	28.233	0.66800	253.30	3.8943	3.3823	9.1896
	1.9558	28.057	0.68021	249.86	3.8859	3.3692	9.2992
	1.9558	28.015	0.67934	246.00	3.8144	3.3338	9.2372
	1.9558	28.231	0.68136	248.42	3.7819	3.2836	9.2061

1	2	3	4	5	6	7
(Bulgaria) Lev BGN	Czech koruna CZK	Pound sterling GBP	(Hungary) Forint HUF	(Poland) Zloty PLN	New Romanian ⁽¹⁾ Leu RON	Swedish krona SEK

(1) O BCE calcula e publica taxas de câmbio de referência para a moeda da Roménia a partir de 2 de Outubro de 2000 - os dados anteriores são indicativos. Em 1 de Julho de 2005 foi introduzido o novo Leu da Roménia (RON). Conversão: 1 RON = 10 000 ROL. / The ECB computes and publishes euro reference exchange rates for the Romanian currency as from 2 October 2000 - previous data are indicative. / The New Romanian leu (RON) was introduced on 1st July 2005. Conversion: 1 RON = 10 000 ROL.

D.1.1.1 TAXAS DE CÂMBIO DE REFERÊNCIA DO EURO
(continuação)^{(a)(b)}
Valores médios

EURO REFERENCE EXCHANGE RATES
(continued)^{(a)(b)}
Averages

Fonte / Source: Banco Central Europeu / European Central Bank

	Europa (excepto União Europeia)						OCDE (excepto Europa)						
	Franco suíço	Kuna croata ⁽¹⁾	Coroa da Islândia	Coroa norueguesa	Rublo russo ⁽¹⁾	Nova lira turca ⁽²⁾	Dólar australiano	Dólar canadiano	Iene japonês	Won da Coreia do Sul	Dólar da Nova Zelândia	Dólar dos Estados Unidos	
	CHF	HRK	ISK	NOK	RUB	TRY	AUD	CAD	JPY	KRW	NZD	USD	
	8	9	10	11	12	13	14	15	16	17	18	19	
04	1.5438	7.4967	87.14	8.3697	35.8192	1777052.00	1.6905	1.6167	134.44	1422.62	1.8729	1.2439	
05	1.5483	7.4008	78.23	8.0092	35.1884	1.6771	1.6320	1.5087	136.85	1273.61	1.7660	1.2441	
06	1.5729	7.3247	87.76	8.0472	34.1117	1.8090	1.6668	1.4237	146.02	1198.58	1.9373	1.2556	
05	1.5479	7.3882	75.36	7.9737	34.1538	1.6038	1.5979	1.3778	140.58	1212.30	1.7072	1.1856	
06	1.5494	7.3772	74.58	8.0366	34.3284	1.6158	1.6152	1.4025	139.82	1190.02	1.7616	1.2103	
	1.5580	7.3191	76.57	8.0593	33.6802	1.5830	1.6102	1.3723	140.77	1157.96	1.7741	1.1938	
	1.5691	7.3300	83.74	7.9775	33.4973	1.6071	1.6540	1.3919	140.96	1171.84	1.8956	1.2020	
	1.5748	7.3111	91.94	7.8413	33.7987	1.6381	1.6662	1.4052	143.59	1168.67	1.9733	1.2271	
	1.5564	7.2731	91.69	7.7988	34.5386	1.8400	1.6715	1.4173	142.70	1202.04	2.0240	1.2770	
	1.5601	7.2575	94.38	7.8559	34.1587	2.0258	1.7104	1.4089	145.11	1207.64	2.0462	1.2650	
	1.5687	7.2509	94.33	7.9386	34.1393	1.9712	1.6869	1.4303	146.70	1205.89	2.0551	1.2684	
	1.5775	7.2893	90.08	7.9920	34.2755	1.8802	1.6788	1.4338	148.53	1231.42	2.0220	1.2811	
	1.5841	7.3945	89.31	8.2572	34.0549	1.8870	1.6839	1.4203	148.99	1212.64	1.9453	1.2727	
	1.5898	7.3913	86.29	8.3960	33.8849	1.8654	1.6733	1.4235	149.65	1202.31	1.9066	1.2611	
	1.5922	7.3482	89.29	8.2446	34.2602	1.8786	1.6684	1.4635	151.11	1205.01	1.9263	1.2881	
	1.5969	7.3564	91.59	8.1575	34.7316	1.8920	1.6814	1.5212	154.82	1222.34	1.9094	1.3213	
07	1.6155	7.3711	91.02	8.2780	34.4578	1.8536	1.6602	1.5285	156.56	1217.83	1.8699	1.2999	
	1.6212	7.3612	88.00	8.0876	34.4060	1.8260	1.6708	1.5309	157.60	1225.25	1.8859	1.3074	
	1.6124	7.3641	88.69	8.1340	34.5680	1.8659	1.6704	1.5472	155.24	1248.82	1.8952	1.3242	
	1.6375	7.3967	88.36	8.1194	34.9054	1.8362	1.6336	1.5334	160.68	1257.99	1.8394	1.3516	
	1.6506	7.3258	85.12	8.1394	34.8999	1.8029	1.6378	1.4796	163.22	1253.27	1.8441	1.3511	

8	9	10	11	12	13	14	15	16	17	18	19
Swiss franc CHF	(Croatia) Kuna HRK	Icelandic krona ISK	Norwegian kroner NOK	Russian rouble RUB	New Turkish lira TRY	Australian dollar AUD	Canadian dollar CAD	(Japan) Yen JPY	South Korean won KRW	New Zealand dollar NZD	US dollar USD
Europe (except European Union)						OECD (except Europe)					

(1) O BCE calcula e publica taxas de câmbio de referência destas moedas face ao euro a partir de 1 de Abril de 2005. Os dados anteriores são indicativos. / For these currencies the ECB computes and publishes euro reference exchange rates as from 1 April 2005. Previous data are indicative.

(2) Em 1 de Janeiro de 2005 foi introduzida a Nova Lira Turca (TRY). Conversão: 1 TRY = 1 000 000 TRL. / The New Turkish Lira (TRY) was introduced on 1st January 2005. Conversion: 1 TRY = 1 000 000 TRL.

D.1.1.1 TAXAS DE CÂMBIO DE REFERÊNCIA DO EURO (continuação)^{(a)(b)}
Valores médios

EURO REFERENCE EXCHANGE RATES (continued)^{(a)(b)}
Averages

Fonte / Source: Coluna / Column (21, 23, 24,26-30) Banco Central Europeu / European Central Bank; (20, 22, 25) Banco de Portugal

	Resto do Mundo										
	Real do Brasil BRL 20	Yuan renminbi da China ⁽¹⁾ CNY 21	Escudo de Cabo Verde CVE 22	Dólar de Hong Kong HKD 23	Rupia indonésia ⁽¹⁾ IDR 24	Pataca de Macau MOP 25	Ringgit da Malásia ⁽¹⁾ MYR 26	Peso filipino ⁽¹⁾ PHP 27	Dólar de Singapura SGD 28	Baht da Tailândia ⁽¹⁾ THB 29	Rand da África do Sul ZAR 30
04	3.6356	10.2967	110.265	9.6881	11127.34	9.9702	4.7273	69.727	2.1016	50.077	8.0092
05	3.0395	10.1955	110.265	9.6768	12072.83	9.9740	4.7119	68.494	2.0702	50.068	7.9183
06	2.7317	10.0096	110.265	9.7545	11512.37	10.0432	4.6044	64.379	1.9941	47.594	8.5312
05 Dez	2.7134	9.5746	110.265	9.1927	11675.40	9.4769	4.4796	63.454	1.9855	48.731	7.5439
06 Jan	2.7508	9.7630	110.265	9.3851	11472.89	9.6666	4.5425	63.590	1.9761	47.965	7.3811
Fev	2.5803	9.6117	110.265	9.2640	11048.98	9.5447	4.4487	61.776	1.9448	47.014	7.3079
Mar	2.5879	9.6581	110.265	9.3270	11009.15	9.6068	4.4514	61.499	1.9486	46.836	7.5171
Abr	2.6129	9.8361	110.265	9.5182	10956.51	9.7967	4.4918	63.077	1.9643	46.619	7.4656
Mai	2.7781	10.2353	110.265	9.9019	11536.41	10.1989	4.6107	66.622	2.0129	48.534	8.0859
Jun	2.8452	10.1285	110.265	9.8210	11850.97	10.1206	4.6364	67.259	2.0129	48.541	8.8431
Jul	2.7759	10.1347	110.265	9.8600	11582.39	10.1558	4.6527	66.291	2.0083	48.197	8.9892
Ago	2.7628	10.2141	110.265	9.9627	11649.96	10.2646	4.7078	65.712	2.0185	48.192	8.9034
Set	2.7568	10.0971	110.265	9.9051	11646.15	10.2023	4.6724	64.029	2.0101	47.640	9.4553
Out	2.7091	9.9651	110.265	9.8189	11569.46	10.1091	4.6390	63.022	1.9905	47.068	9.6481
Nov	2.7804	10.1286	110.265	10.0246	11772.03	10.3303	4.6927	64.186	2.0049	47.049	9.3616
07 Dez	2.8376	10.3356	110.265	10.2704	12003.18	10.5740	4.6909	65.274	2.0354	47.224	9.3092
Jan	2.7797	10.1238	110.265	10.1390	11796.04	10.4431	4.5596	63.552	1.9983	45.850	9.3440
Fev	2.7374	10.1326	110.265	10.2130	11855.46	10.5162	4.5706	63.167	2.0049	44.434	9.3797
Mar	2.7663	10.2467	110.265	10.3464	12144.32	10.6568	4.6212	64.069	2.0186	43.320	9.7417
Abr	2.7478	10.4400	110.265	10.5634	12290.98	10.8742	4.6449	64.421	2.0476	44.010	9.6089
Mai	2.6803	10.3689	110.265	10.5642	11927.80	10.8811	4.5962	63.136	2.0581	44.507	9.4855

	20	21	22	23	24	25	26	27	28	29	30
	Brazilian real BRL	(China) Renminbi yuan ⁽¹⁾ CNY	Cape Verde escudo CVE	Hong Kong dollar HKD	Indonésian rupiah ⁽¹⁾ IDR	(Macau) Pataca MOP	Malaysian Ringgit ⁽¹⁾ MYR	Philippine peso ⁽¹⁾ PHP	Singapore dollar SGD	(Thailand) Baht ⁽¹⁾ THB	(South Africa) Rand ZAR
	Rest of the World										

(1) O BCE calcula e publica taxas de câmbio de referência destas moedas face ao euro a partir de 1 de Abril de 2005. Os dados anteriores são indicativos. / For these currencies the ECB computes and publishes euro reference exchange rates as from 1 April 2005. Previous data are indicative.

D.1.1.2 TAXAS DE CÂMBIO DE REFERÊNCIA DO EURO (continua)
Fim de período

EURO REFERENCE EXCHANGE RATES (to be continued)
End-of-period

Fonte / Source: Banco Central Europeu / European Central Bank

	União Europeia													
	Lev da Bulgária BGN 1	Libra cipriota CYP 2	Coroa checa CZK 3	Libra esterlina GBP 4	Coroa dinamarquesa DKK 5	Coroa estoniana EEK 6	Forint húngaro HUF 7	Litas lituana LTL 8	Lats letão LVL 9	Lira maltesa MTL 10	Zloti polaco PLN 11	Novo Leu da Roménia ⁽¹⁾ RON 12	Coroa sueca SEK 13	Coroa eslovaca SKK 14
04	1.9559	0.58000	30.464	0.70505	7.4388	15.6466	245.97	3.4528	0.6979	0.4343	4.0845	39390.00	9.0206	38.745
05	1.9563	0.57350	29.000	0.68530	7.4605	15.6466	252.87	3.4528	0.6962	0.4293	3.8600	3.6802	9.3885	37.880
06	1.9558	0.57820	27.485	0.67150	7.4560	15.6466	251.77	3.4528	0.6972	0.4293	3.8310	3.3835	9.0404	34.435
05 Dez	1.9563	0.57350	29.000	0.68530	7.4605	15.6466	252.87	3.4528	0.6962	0.4293	3.8600	3.6802	9.3885	37.880
06 Jan	1.9558	0.57390	28.408	0.68430	7.4639	15.6466	252.71	3.4528	0.6960	0.4293	3.8377	3.6160	9.2503	37.370
Fev	1.9558	0.57470	28.320	0.67960	7.4610	15.6466	253.23	3.4528	0.6962	0.4293	3.7875	3.4802	9.4490	37.108
Mar	1.9558	0.57600	28.595	0.69640	7.4624	15.6466	285.74	3.4528	0.6961	0.4293	3.9425	3.5198	9.4315	37.630
Abr	1.9558	0.57600	28.420	0.69420	7.4608	15.6466	284.08	3.4528	0.6961	0.4293	3.8747	3.4750	9.2970	37.395
Mai	1.9558	0.57500	28.208	0.68590	7.4578	15.6466	282.09	3.4528	0.6960	0.4293	3.9367	3.5400	9.2757	37.770
Jun	1.9558	0.57500	28.493	0.69210	7.4592	15.6466	283.35	3.4528	0.6961	0.4293	4.0546	3.5703	9.2385	38.350
Jul	1.9558	0.57500	28.528	0.68430	7.4618	15.6466	272.23	3.4528	0.6960	0.4293	3.9365	3.5447	9.2330	38.110
Ago	1.9558	0.57630	28.214	0.67410	7.4594	15.6466	274.65	3.4528	0.6960	0.4293	3.9378	3.5297	9.2667	37.650
Set	1.9558	0.57670	28.326	0.67770	7.4576	15.6466	273.00	3.4528	0.6960	0.4293	3.9713	3.5362	9.2797	37.385
Out	1.9558	0.57700	28.219	0.66850	7.4538	15.6466	260.22	3.4528	0.6961	0.4293	3.8731	3.5202	9.2120	36.326
Nov	1.9558	0.57800	27.972	0.67425	7.4546	15.6466	256.27	3.4528	0.6978	0.4293	3.8113	3.4349	9.0661	35.530
07 Dez	1.9558	0.57820	27.485	0.67150	7.4560	15.6466	251.77	3.4528	0.6972	0.4293	3.8310	3.3835	9.0404	34.435
Jan	1.9558	0.57870	28.163	0.66325	7.4553	15.6466	257.22	3.4528	0.6963	0.4293	3.9274	3.4049	9.0520	35.120
Fev	1.9558	0.57940	28.295	0.67365	7.4527	15.6466	254.70	3.4528	0.7061	0.4293	3.9181	3.3975	9.2763	34.440
Mar	1.9558	0.58070	28.010	0.67980	7.4508	15.6466	247.80	3.4528	0.7097	0.4293	3.8668	3.3547	9.3462	33.340
Abr	1.9558	0.58260	28.123	0.68270	7.4505	15.6466	247.18	3.4528	0.6978	0.4293	3.7810	3.3293	9.1523	33.727
Mai	1.9558	0.58320	28.324	0.68005	7.4488	15.6466	250.25	3.4528	0.6962	0.4293	3.8152	3.2716	9.2945	33.968

1	2	3	4	5	6	7	8	9	10	11	12	13	14
(Bulgaria) Lev BGN	Cyprus pound CYP	Czech koruna CZK	Pound sterling GBP	Danish krone DKK	Estonian krone EEK	(Hungary) Forint HUF	(Lithuania) Litas LTL	(Latvia) Lats LVL	Maltese lira MTL	(Poland) Zloty PLN	New Romanian ⁽¹⁾ RON	Swedish krona SEK	Slovak koruna SKK
European Union													

(1) O BCE calcula e publica taxas de câmbio de referência para a moeda da Roménia a partir de 2 de Outubro de 2000 - os dados anteriores são indicativos. Em 1 de Julho de 2005 foi introduzido o novo Leu da Roménia (RON). Conversão: 1 RON = 10 000 ROL. / The ECB computes and publishes euro reference exchange rates for the Romanian currency as from 2 October 2000 - previous data are indicative. / The New romanian leu (RON) was introduced on 1st July 2005. Conversion: 1 RON = 10 000 ROL.

D.1.1.2 TAXAS DE CÂMBIO DE REFERÊNCIA DO EURO

(continuação)
Fim de período

EURO REFERENCE EXCHANGE RATES

(continued)
End-of-period

Fonte / Source: Banco Central Europeu / European Central Bank

	Europa (excepto União Europeia)						OCDE (excepto Europa)					
	Franco suíço	Kuna croata ⁽¹⁾	Coroa da Islândia	Coroa norueguesa	Rublo russo ⁽¹⁾	Nova lira turca ⁽²⁾	Dólar australiano	Dólar canadiano	Iene japonês	Won da Coreia do Sul	Dólar da Nova Zelândia	Dólar dos Estados Unidos
	CHF	HRK	ISK	NOK	RUB	TRY	AUD	CAD	JPY	KRW	NZD	USD
15	16	17	18	19	20	21	22	23	24	25	26	
04	1.5429	7.6650	83.60	8.2365	37.7879	1836200.00	1.7459	1.6416	139.65	1410.05	1.8871	1.3621
05	1.5551	7.3715	74.57	7.9850	33.9200	1.5924	1.6109	1.3725	138.90	1184.42	1.7270	1.1797
06	1.6069	7.3504	93.13	8.2380	34.6800	1.8640	1.6691	1.5281	156.93	1224.81	1.8725	1.3170
05	Dez	1.5551	7.3715	74.57	7.9850	33.9200	1.5924	1.3725	138.90	1184.42	1.7270	1.1797
06	Jan	1.5547	7.3510	75.73	8.0920	34.0880	1.6057	1.3870	142.17	1168.96	1.7698	1.2118
	Fev	1.5661	7.3045	77.78	8.0240	33.3680	1.5585	1.6051	1.3532	138.18	1153.06	1.7993
	Mar	1.5801	7.3420	86.06	7.9675	33.5460	1.6323	1.6997	1.4084	142.42	1176.09	1.9774
	Abr	1.5713	7.2901	93.81	7.7570	34.1940	1.6600	1.6599	1.4097	143.29	1182.49	1.9818
	Mai	1.5600	7.2650	92.33	7.8155	34.6750	2.0039	1.6953	1.4107	144.32	1216.93	2.0141
	Jun	1.5672	7.2450	97.01	7.9360	34.2400	2.0075	1.7117	1.4132	145.75	1206.08	2.0864
	Jul	1.5713	7.2520	92.92	7.8615	34.2240	1.9010	1.6672	1.4346	145.82	1219.89	2.0708
	Ago	1.5751	7.3408	88.92	8.0795	34.3360	1.8710	1.6810	1.4230	150.56	1235.37	1.9720
	Set	1.5881	7.3895	88.67	8.2350	33.9420	1.9112	1.6992	1.4136	149.34	1198.02	1.9427
	Out	1.5887	7.3631	86.37	8.3320	33.9910	1.8515	1.6509	1.4331	149.59	1196.34	1.2696
	Nov	1.5916	7.3615	90.15	8.1660	34.7140	1.9210	1.6753	1.5053	153.29	1226.74	1.9330
	Dez	1.6069	7.3504	93.13	8.2380	34.6800	1.8640	1.6691	1.5281	156.93	1224.81	1.8725
07	Jan	1.6214	7.3675	88.58	8.1480	34.3890	1.8405	1.6786	1.5325	157.27	1219.17	1.8975
	Fev	1.6136	7.3488	87.97	8.1200	34.5260	1.8715	1.6761	1.5419	156.45	1244.15	1.8870
	Mar	1.6247	7.4050	87.69	8.1190	34.6580	1.8455	1.6484	1.5366	157.32	1253.02	1.8644
	Abr	1.6458	7.3615	87.44	8.1265	35.0100	1.8540	1.6427	1.5187	162.82	1266.49	1.8393
	Mai	1.6477	7.3140	82.94	8.1195	34.8280	1.7775	1.6269	1.4388	163.56	1248.17	1.8312

15	16	17	18	19	20	21	22	23	24	25	26
Swiss franc	(Croatia) kuna ⁽¹⁾	Icelandic krona	Norwegian krona	Russian rouble ⁽¹⁾	New Turkish lira ⁽²⁾	Australian dollar	Canadian dollar	(Japan) Yen	South Korean won	New Zealand Dollar	US dollar
CHF	HRK	ISK	NOK	RUB	TRY	AUD	CAD	JPY	KRW	NZD	USD
Europe (except European Union)						OECD (except Europe)					

(1) O BCE calcula e publica taxas de câmbio de referência destas moedas face ao euro a partir de 1 de Abril de 2005. Os dados anteriores são indicativos. / For these currencies the ECB computes and publishes euro reference exchange rates as from 1 April 2005. Previous data are indicative.
(2) Em 1 de Janeiro de 2005 foi introduzida a Nova Lira Turca (TRY). Conversão: 1 TRY = 1 000 000 TRL. / The New Turkish Lira (TRY) was introduced on 1st January 2005. Conversion: 1 TRY = 1 000 000 TRL.

D.1.1.2 TAXAS DE CÂMBIO DE REFERÊNCIA DO EURO

(continuação)
Fim de período

EURO REFERENCE EXCHANGE RATES

(continued)
End-of-period

Fonte / Source: Coluna / Column (28, 30, 31, 33 - 37) Banco Central Europeu / European Central Bank; (27, 29, 32) Banco de Portugal

	Resto do Mundo										
	Real do Brasil	Yuan renmimbi da China ⁽¹⁾	Escudo de Cabo Verde	Dólar de Hong Kong	Rupia indonésia ⁽¹⁾	Pataca de Macau	Ringgit da Malásia ⁽¹⁾	Peso filipino ⁽¹⁾	Dólar de Singapura	Baht da Tailândia ⁽¹⁾	Rand da África do Sul
	BRL	CNY	CVE	HKD	IDR	MOP	MYR	PHP	SGD	THB	ZAR
27	28	29	30	31	32	33	34	35	36	37	
04	3.6147	11.2741	110.265	10.5881	12653.91	10.9057	5.1802	76.510	2.2262	53.042	7.6897
05	2.7440	9.5204	110.265	9.1474	11596.45	9.4218	4.4584	62.719	1.9628	48.437	7.4642
06	2.8118	10.2793	110.265	10.2409	11844.44	10.5481	4.6490	64.546	2.0202	46.770	9.2124
05	Dez	2.7440	9.5204	110.265	9.1474	11596.45	9.4218	4.4584	62.719	1.9628	48.437
06	Jan	2.6720	9.7681	110.265	9.3995	11359.41	9.6815	4.5449	63.195	1.9672	47.271
	Fev	2.5334	9.5493	110.265	9.2133	10904.22	9.4716	4.4116	61.192	1.9281	46.526
	Mar	2.6399	9.7038	110.265	9.3923	10972.28	9.6741	4.5480	61.888	1.9582	47.008
	Abr	2.6315	10.0503	110.265	9.7204	11041.34	10.0120	4.5440	64.939	1.9853	47.045
	Mai	2.9391	10.3186	110.265	9.9826	11909.33	10.2821	4.6724	68.072	2.0284	49.051
	Jun	2.7829	10.1648	110.265	9.8745	11776.05	10.1707	4.6714	67.519	2.0137	48.575
	Jul	2.7724	10.1753	110.265	9.9216	11611.59	10.2192	4.6689	65.725	2.0138	48.315
	Ago	2.7418	10.2200	110.265	9.9945	11690.55	10.2943	4.7305	65.283	2.0204	48.241
	Set	2.7320	10.0066	110.265	9.8640	11678.85	10.1599	4.6684	63.490	2.0076	47.572
	Out	2.7169	10.0032	110.265	9.8766	11569.23	10.1729	4.6372	63.277	1.9824	46.639
	Nov	2.8637	10.3401	110.265	10.2667	12097.80	10.5747	4.7758	65.498	2.0352	47.399
	Dez	2.8118	10.2793	110.265	10.2409	11844.44	10.5481	4.6490	64.546	2.0202	46.770
07	Jan	2.7547	10.0703	110.265	10.1132	11788.14	10.4166	4.5345	63.319	1.9917	44.756
	Fev	2.8007	10.2260	110.265	10.3197	12063.62	10.6293	4.6278	64.139	2.0186	44.900
	Mar	2.7102	10.2951	110.265	10.4070	12152.68	10.7192	4.6047	64.200	2.0204	43.057
	Abr	2.7673	10.4812	110.265	10.6396	12357.42	10.9588	4.6556	64.590	2.0679	44.645
	Mai	2.6017	10.2870	110.265	10.5055	11879.00	10.8207	4.5720	62.220	2.0584	44.337

(1) O BCE calcula e publica taxas de câmbio de referência destas moedas face ao euro a partir de 1 de Abril de 2005. Os dados anteriores são indicativos. / For these currencies the ECB computes and publishes euro reference exchange rates as from 1 April 2005. Previous data are indicative.

D.1.2.1 DIREITO DE SAQUE ESPECIAL - OURO
Valores médios

SPECIAL DRAWING RIGHTS - GOLD
Averages

Fonte / Source: coluna / column (1, 2) FMI / IMF; (3,4) Reuters

	1	2	3	4
	DSE versus Euro ^(a)	DSE versus USD ^(a)	OZ Ouro versus EUR (London Gold Fix) ^(b)	OZ Ouro versus USD (London Gold Fix) ^(b)
04	1.19166	1.48148	329.114	409.471
05	1.18816	1.47712	358.787	444.971
06	1.17254	1.47151	480.603	604.150
05	1.20718	1.43123	429.702	509.670
06	1.19557	1.44696	453.290	549.649
Jan	1.20254	1.43561	464.838	555.256
Fev	1.19725	1.43905	463.290	557.154
Mar	1.18314	1.45123	497.846	611.253
Abr	1.16634	1.48879	529.089	676.081
Mai	1.16844	1.47802	471.276	597.022
Jun	1.16506	1.47769	499.280	633.401
Jul	1.16071	1.48702	493.016	632.075
Ago	1.16411	1.48160	470.639	599.168
Set	1.16842	1.47348	464.743	586.214
Out	1.15655	1.48970	486.796	627.326
Nov	1.14148	1.50788	476.406	629.543
Dez	1.14993	1.49471	485.373	630.759
07	1.14514	1.49714	508.534	664.924
Jan	1.13851	1.50756	494.954	655.393
Fev	1.12511	1.51982	502.777	679.688
Mar	1.12288	1.51754	493.942	667.585
Abr				
Mai				

	1	2	3	4
	SDR versus euro ^(a)	SDR versus USD ^(a)	Fine Ounce versus EUR (London Gold Fix) ^(b)	Fine Ounce versus USD (London Gold Fix) ^(b)

D.1.2.2 TAXAS DE CÂMBIO EFECTIVAS DO EURO
Valores médios

EURO EFFECTIVE EXCHANGE RATES
Averages

Fonte / Source: Banco Central Europeu / European Central Bank

	Taxa de câmbio efectiva do euro ⁽¹⁾					
	1	2	3	4	5	6
	Taxa de câmbio efectiva nominal	Taxa de variação em cadeia (em percentagem) ⁽²⁾	Taxa de câmbio efectiva real (IPC)	Taxa de variação em cadeia (em percentagem) ⁽²⁾	Taxa de câmbio efectiva real (deflador do PIB)	Taxa de variação em cadeia (em percentagem) ⁽²⁾
04	104.35	3.69	105.06	3.69	103.16	3.03
05	103.30	-1.01	104.13	-0.88	100.87	-2.21
06	103.62	0.32	104.44	0.30	100.71	-0.16
1T06	101.66	0.29	102.53	0.31	99.02	-0.05
2T06	103.78	2.08	104.62	2.03	100.86	1.86
3T06	104.51	0.71	105.32	0.68	101.43	0.56
4T06	104.57	0.06	105.27	-0.05	101.50	0.07
1T07	105.46	0.85	105.97	0.66	.	.
05	101.15	0.02	101.97	0.00	.	.
06	101.83	0.67	102.64	0.65	.	.
Jan	101.15	-0.67	101.99	-0.63	.	.
Fev	101.93	0.77	102.92	0.91	.	.
Mar	103.03	1.07	104.04	1.09	.	.
Abr	103.98	0.92	104.86	0.79	.	.
Mai	104.19	0.20	104.94	0.08	.	.
Jun	104.52	0.32	105.42	0.45	.	.
Jul	104.59	0.07	105.39	-0.02	.	.
Ago	104.41	-0.18	105.15	-0.23	.	.
Set	103.86	-0.53	104.65	-0.48	.	.
Out	104.46	0.58	105.18	0.51	.	.
Nov	105.53	1.02	105.97	0.76	.	.
Dez	104.87	-0.62	105.48	-0.46	.	.
07	105.40	0.50	105.91	0.41	.	.
Jan	106.11	0.67	106.50	0.55	.	.
Fev	107.13	0.96	107.47	0.91	.	.
Mar	107.28	0.15	107.63	0.15	.	.
Abr					.	.
Mai					.	.

(1)Valores referentes ao conjunto de 24 parceiros comerciais. Para mais informações consultar www.ecb.int / Figures referring to the 24 trading partner group. Further information is available on www.ecb.int.
(2)Taxa de variação face ao período imediatamente anterior. / Rate of change relative to the previous period.

D.1.2.3 ÍNDICES CAMBIAIS EFECTIVOS PARA PORTUGAL
Valores médios

EFFECTIVE EXCHANGE RATE INDICES FOR PORTUGAL
Averages

Fonte / Source: Banco de Portugal

		Índice cambial efectivo para Portugal ^(a)					
		Índice cambial efectivo nominal para Portugal	Taxa de variação em cadeia (em percentagem) ⁽¹⁾	Índice cambial efectivo real mensal para Portugal(IPC) ⁽¹⁾	Taxa de variação em cadeia (em percentagem) ⁽¹⁾	Índice cambial efectivo real trimestral para Portugal (deflador do PIB) ⁽¹⁾	Taxa de variação em cadeia (em percentagem) ⁽¹⁾
		1	2	3	4	5	6
04		100.94	0.65	106.19	0.96	105.83	1.06
05		100.76	-0.18	105.77	-0.39	106.44	0.58
06		100.92	0.16	106.64	0.82	107.48 ⁽²⁾	0.97
1T06		100.52	0.13	105.93	0.28	106.36	-0.37
2T06		100.96	0.43	106.76	0.79	107.24	0.83
3T06		101.10	0.14	106.87	0.10	107.67	0.40
4T06		101.11	0.01	106.98	0.11	108.63 ⁽²⁾	0.89
1T07		101.28	0.17	107.19	0.19	108.10 ⁽²⁾	-0.49
05	Dez	100.38	0.04	105.65	-0.11	.	.
06	Jan	100.55	0.17	105.80	0.14	.	.
	Fev	100.41	-0.14	105.51	-0.27	.	.
	Mar	100.60	0.19	106.47	0.91	.	.
	Abr	100.85	0.25	106.54	0.07	.	.
	Mai	100.96	0.11	106.89	0.33	.	.
	Jun	101.06	0.10	106.86	-0.03	.	.
	Jul	101.13	0.07	106.97	0.10	.	.
	Ago	101.08	-0.05	106.55	-0.39	.	.
	Set	101.08	0.00	107.09	0.51	.	.
	Out	100.97	-0.11	106.92	-0.16	.	.
	Nov	101.08	0.11	106.98	0.06	.	.
	Dez	101.28	0.20	107.05	0.07	.	.
07	Jan	101.15	-0.13	107.11	0.06	.	.
	Fev	101.26	0.11	106.79	-0.30	.	.
	Mar	101.44	0.18	107.66	0.81	.	.
	Abr	101.64	0.20	108.11	0.42	.	.
	Mai	101.70	0.06	108.10 ⁽²⁾	-0.01	.	.

		1	2	3	4	5	6
		Nominal effective exchange rate index for Portugal	Chain rate of change (in percentage) ⁽¹⁾	Monthly real effective exchange rate index for Portugal (CPI) ⁽¹⁾	Chain rate of change (in percentage) ⁽¹⁾	Quarterly real effective exchange rate index for Portugal (GDP deflator) ⁽¹⁾	Chain rate of change (in percentage) ⁽¹⁾
		Effective exchange rate index for Portugal ^(a)					

(1)Taxa de variação face ao período imediatamente anterior. / Rate of change relative to the previous period.

(2) Valor baseado parcialmente em estimativas. / Figure partially based on estimations.

(*)Valores revistos. / Revised figures.

D.1.2.4 TAXA DE CÂMBIO EFECTIVA DO EURO - ÍNDICE CAMBIAL EFECTIVO PARA PORTUGAL - DSE - OURO
Fim de período

EURO EFFECTIVE EXCHANGE RATE - EFFECTIVE EXCHANGE RATE INDEX FOR PORTUGAL - SDR - GOLD
End-of-period

Fonte / Source: coluna / column (1) Banco Central Europeu/ European Central Bank; (2) Banco de Portugal; (3, 4) FMI / IMF; (5-6) Reuters

		Taxa de câmbio efectiva nominal do euro ⁽¹⁾	Índice cambial efectivo nominal para Portugal ^(a)	DSE versus Euro ^(b)	DSE versus USD ^(b)	OZ Ouro versus EUR (London Gold Fix) ^(c)	OZ Ouro versus USD (London Gold Fix) ^(c)
		1	2	3	4	5	6
04		108.26	101.74	1.14016	1.55301	321.138	438.000
05		100.98	100.41	1.21155	1.42927	433.314	513.000
06		105.50	101.30	1.14229	1.50440	482.761	635.700
05	Dez	100.98	100.41	1.21155	1.42927	433.314	513.000
06	Jan	101.90	100.58	1.19277	1.44540	469.952	569.275
	Fev	100.67	100.31	1.20844	1.43503	467.791	556.250
	Mar	102.72	100.82	1.19039	1.44085	481.083	583.000
	Abr	103.68	100.96	1.17338	1.47106	510.185	641.125
	Mai	104.54	101.12	1.16116	1.49418	507.810	653.500
	Jun	104.79	101.22	1.16367	1.47937	476.443	606.950
	Jul	104.49	101.09	1.16226	1.48386	497.512	634.750
	Ago	104.82	101.13	1.15829	1.48852	484.988	622.625
	Set	104.27	101.09	1.16617	1.47637	473.991	600.500
	Out	103.75	100.94	1.16575	1.48004	473.470	602.325
	Nov	105.49	101.29	1.14222	1.50773	486.132	642.550
	Dez	105.50	101.30	1.14229	1.50440	482.761	635.700
07	Jan	104.92	101.16	1.15034	1.49015	500.211	648.125
	Fev	106.01	101.42	1.13899	1.50472	508.036	670.600
	Mar	106.44	101.51	1.13394	1.51019	497.471	662.625
	Abr	107.62	101.76	1.12031	1.52418	497.267	677.500
	Mai	107.10	101.68	1.12455	1.51286	489.235	657.850

		Euro nominal effective exchange rate ⁽¹⁾	Nominal effective exchange rate index for Portugal ^(a)	SDR versus euro ^(b)	SDR versus USD ^(b)	Fine Ounce versus EUR (London Gold Fix) ^(c)	Fine Ounce versus USD (London Gold Fix) ^(c)
		1	2	3	4	5	6

(1) Valores referentes ao conjunto de 24 parceiros comerciais. Para mais informações consultar www.ecb.int. / Figures referring to the 24 trading partner group. Further information is available on www.ecb.int.

D.1.3 TAXAS DE CÂMBIO DO EURO EM RELAÇÃO A OUTRAS MOEDAS

 (continua)^(a)

Valores de referência - Fim de período

EURO EXCHANGE RATES AGAINST OTHER CURRENCIES

 (to be continued)^(a)

Reference figures - End-of-period

Fonte / Source: Reuters e Banco de Portugal

		Europa				África			
		Rublo bielorrusso	Dinar sérvio	Libra de Gibraltar	Hryvnia da Ucrânia	Kuanza de Angola	Pula de Botsuana	Franco congolês	Dinar argelino
		BYR	RSD ^(b)	GIB	UAH	AOA ^(c)	BWP	CDF ^(d)	DZD
		1	2	3	4	5	6	7	8
04		2955.65	79.2780	0.70505	7.2175	117.2373	5.8135	600.0050	98.1325
05		2541.07	85.5129	0.68530	5.9557	95.8524	6.4606	519.0680	86.0886
06		2821.01	79.0000	0.67150	6.6522	105.5124	7.9313	711.1800	93.6519
05	Dez	2541.07	85.5129	0.68530	5.9557	95.8524	6.4606	519.0680	86.0886
06	Jan	2607.19	87.6210	0.68430	6.1314	97.2015	6.5203	530.1630	88.4008
	Fev	2556.09	87.7132	0.67960	6.0116	95.2436	6.4732	510.6250	88.0971
	Mar	2604.18	86.9531	0.69640	6.1258	96.9080	6.6251	521.6820	88.6376
	Abr	2695.61	86.5145	0.69420	6.2873	100.7491	6.8043	540.3450	90.5203
	Mai	2759.54	88.2140	0.68590	6.4533	103.2733	7.3114	573.9130	93.6237
	Jun	2724.40	85.3400	0.69210	6.3597	100.8448	7.6584	560.0080	92.9130
	Jul	2735.65	83.4600	0.68430	6.4378	101.9676	7.5322	580.8990	94.4401
	Ago	2752.36	84.7145	0.67410	6.4608	103.1215	7.7416	600.1420	94.0141
	Set	2711.77	82.7325	0.67770	6.3876	101.9686	8.1154	591.2220	91.2968
	Out	2719.48	79.9200	0.66850	6.3956	102.2178	7.9350	682.4100	93.6063
	Nov	2826.12	78.6501	0.67425	6.6710	105.6050	8.0982	712.8000	93.5220
	Dez	2821.01	79.0000	0.67150	6.6522	105.5124	7.9313	711.1800	93.6519
07	Jan	2776.69	79.0000	0.66325	6.5482	103.9858	8.0963	686.5620	92.6613
	Fev	2833.76	79.9900	0.67365	6.6725	105.7769	8.2724	746.4220	94.8959
	Mar	2856.05	80.8577	0.67980	6.7103	106.7096	8.3708	755.1310	95.2097
	Abr	2918.42	80.7500	0.68270	6.8181	107.2230	8.3543	755.0780	96.4771
	Mai	2885.81	81.2061	0.68005	6.7716	100.7330	8.3069	750.0050	94.7293

1	2	3	4	5	6	7	8
Belorussian rouble	(Servia) Dinar	Gibraltar pound	(Ukrainian) Hryvnia	(Angola) Kuanza	(Botswana) Pula	Congolese franc	Algerian dinar
BYR	RSD ^(b)	GIB	UAH	AOA ^(c)	BWP	CDF ^(d)	DZD
Europa				África			

D.1.3 TAXAS DE CÂMBIO DO EURO EM RELAÇÃO A OUTRAS MOEDAS

 (continuação)^(a)

Valores de referência - Fim de período

EURO EXCHANGE RATES AGAINST OTHER CURRENCIES

 (continued)^(a)

Reference figures - End-of-period

Fonte / Source: Reuters e Banco de Portugal

		África									
		Libra egípcia	Birr etiope	Cedi do Gana	Franco guineense	Xelim queniano	Dólar liberiano	Dinar líbio	Dirham marroquino	Ariary malgache	Ouguiya mauritana
		EGP	ETB	GHC	GNF	KES	LRD	LYD	MAD	MGA ^(e)	MRO
		9	10	11	12	13	14	15	16	17	18
04		8.2679	11.7141	12258.90	3807.75	107.1292	88.5365	1.74104	11.2196	12463.22	355.903
05		6.7700	10.2912	10735.27	5078.61	85.4693	76.6805	1.58664	10.9097	2548.15	333.265
06		7.5217	11.5874	12147.07	7317.25	91.6632	85.6050	1.67885	11.1354	2655.07	356.907
05	Dez	6.7700	10.2912	10735.27	5078.61	85.4693	76.6805	1.58664	10.9097	2548.15	333.265
06	Jan	6.9457	10.5750	11021.20	5150.15	86.7043	78.7670	1.61291	10.9474	2602.34	327.907
	Fev	6.8133	10.3656	10853.75	5310.50	85.9750	77.1875	1.58858	10.8491	2610.72	320.566
	Mar	6.9568	10.4700	11069.11	5386.28	86.6646	78.6760	1.61377	10.9637	2717.35	318.934
	Abr	7.2138	10.9486	11458.82	5585.23	89.2634	81.4905	1.65896	11.0343	2776.95	341.633
	Mai	7.4168	11.2410	11777.44	5732.69	92.9263	83.6420	1.65772	11.1110	2783.99	350.653
	Jun	7.3163	11.1084	11645.11	6268.46	93.8855	82.6345	1.65269	11.0283	2752.36	344.904
	Jul	7.3330	11.0435	11815.86	6772.89	93.8502	82.9855	1.66609	11.0887	2731.50	346.369
	Ago	7.3771	11.2355	11894.89	7087.33	93.2983	83.5315	1.62501	11.0729	2736.62	348.648
	Set	7.2664	11.0714	11685.18	7032.63	91.9116	82.2900	1.63979	11.0537	2697.85	348.150
	Out	7.2812	11.1060	11734.91	7053.90	91.1573	82.5240	1.66286	11.0189	2678.86	344.062
	Nov	7.5497	11.5498	12162.08	7333.92	92.4000	85.8000	1.70775	11.1309	2706.00	359.040
	Dez	7.5217	11.5874	12147.07	7317.25	91.6632	85.6050	1.67885	11.1354	2655.07	356.907
07	Jan	7.3799	11.4612	11998.64	7772.40	91.1314	84.2010	1.66783	11.0841	2651.68	351.053
	Fev	7.5237	11.7378	12279.62	7926.60	91.7900	85.8715	1.70092	11.1550	2639.56	358.018
	Mar	7.5863	11.8361	12335.88	7990.80	91.4281	86.5670	1.70018	11.1302	2593.68	360.918
	Abr	7.7344	12.1155	12612.43	4972.63	92.5820	88.4325	1.72185	11.1752	2502.64	368.696
	Mai	7.6574	12.1051	12478.36	4642.63	90.0678	87.4445	1.70315	11.1886	2485.44	349.778

9	10	11	12	13	14	15	16	17	18
Egyptian pound	Ethiopian birr	(Ghana) Cedi	Guinean Franc	Kenyan shilling	Liberian dollar	Libyan dinar	Moroccan dirham	Malagasy Ariary	Mauritanian ouguiya
EGP	ETB	GHC	GNF	KES	LRD	LYD	MAD	MGA ^(e)	MRO
Africa									

D.1.3 TAXAS DE CÂMBIO DO EURO EM RELAÇÃO A OUTRAS MOEDAS
(continuação)^(a)

EURO EXCHANGE RATES AGAINST OTHER CURRENCIES
(continued)^(a)

Valores de referência - Fim de período

Reference figures - End-of-period

Fonte / Source: coluna / column (19,21, 23-26, 29, 30) Reuters e Banco de Portugal;(22, 28) Natexis Banques Populaires;(27) Banco Central de S. Tomé e Príncipe

	África											
	Rupia mauriciana	Kwacha do Malawi	Metical de Moçambique	Dólar namibiano	Naira da Nigéria	Libra sudanesa	Leone da Serra Leoa	Xelim somaliano	Dobra de S.Tomé e Príncipe	Lilangeni da Suazilândia	Dinar tunisino	Xelim tanzaniano
	MUR	MWK	MZN ^(b)	NAD	NGN	SDG ^(c)	SLL	SOS	STD	SZL	TND	TZS
19	20	21	22	23	24	25	26	27	28	29	30	
04	38.4793	147.1068	25314.40	7.6897	177.7541	341.9760	3343.96	4212.98	13745.43	7.6897	1.6352	1416.584
05	35.9219	148.0524	28024.40	7.4642	153.5969	271.9860	2778.19	2005.49	14109.87	7.4642	1.6082	1356.655
06	43.7903	183.9191	34.47	9.2124	168.9711	279.2440	3101.54	1817.46	17222.30	9.2124	1.7078	1665.347
05 Dez	35.9219	148.0524	28024.40	7.4642	153.5969	271.9860	2778.19	2005.49	14109.87	7.4642	1.6082	1356.655
06 Jan	37.2023	156.9523	29113.60	7.4105	154.5045	279.1440	2853.79	1999.47	14685.77	7.4105	1.6222	1431.136
Fev	36.4563	157.6044	29291.10	7.3520	151.4063	271.4270	2796.56	1897.03	14363.32	7.3520	1.6110	1415.500
Mar	37.5829	162.3025	30420.50	7.5066	154.3260	274.3550	2850.49	1827.70	14211.30	7.5066	1.6392	1482.740
Abr	38.6766	172.9103	31149.90	7.6811	159.5333	280.9040	2952.46	1836.67	14824.18	7.6811	1.6623	1526.380
Mai	39.8265	179.4443	32473.70	8.5459	164.7104	284.5760	3030.41	1788.65	15973.38	8.5459	1.6900	1614.934
Jun	39.3467	175.4394	32876.20	9.1848	162.0908	276.5650	2993.91	1744.86	15770.52	9.1848	1.6790	1595.482
Jul	39.8650	177.0528	32.06	8.7961	163.2899	273.5140	3006.63	1752.27	15952.91	8.7961	1.6875	1649.496
Ago	41.8300	176.2772	33.40	9.1438	164.3643	272.4800	3026.41	1763.80	16175.39	9.1438	1.6954	1702.758
Set	41.6514	175.0264	33.07	9.8277	162.0480	268.4300	2981.43	1737.59	16067.92	9.8277	1.6819	1588.830
Out	41.7698	174.8812	33.21	9.3900	162.3818	269.1930	2989.91	1742.53	16458.83	9.3900	1.6802	1642.862
Nov	43.6260	183.1764	34.60	9.5479	168.8280	279.8800	3108.60	1811.70	17118.63	9.5479	1.7106	1692.240
Dez	43.7903	183.9191	34.47	9.2124	168.9711	279.2440	3101.54	1817.46	17222.30	9.2124	1.7078	1665.347
07 Jan	43.0721	182.3016	34.04	9.4166	165.8112	2.6031	3050.67	1774.70	16987.30	9.4166	1.6993	1673.657
Fev	43.2660	184.4388	34.85	9.5849	169.2329	2.6548	3111.19	1792.73	17583.81	9.5849	1.7260	1655.338
Mar	43.2835	186.4120	35.27	9.7005	170.2040	2.6708	3136.39	1807.25	17752.01	9.7005	1.7319	1650.100
Abr	43.3319	191.5992	35.92	9.5946	173.3277	2.7279	3203.98	1844.84	18341.80	9.5946	1.7526	1735.998
Mai	42.1752	189.1761	35.42	9.6110	171.5258	2.6988	3168.18	1825.57	18111.20	9.6110	1.7536	1684.316

D.1.3 TAXAS DE CÂMBIO DO EURO EM RELAÇÃO A OUTRAS MOEDAS
(continuação)^(a)

EURO REFERENCE EXCHANGE RATES
(continued)^(a)

Valores de referência - Fim de período

Reference figures - End-of-period

Fonte / Source: coluna / column (31, 34-37, 39, 41, 42) Reuters e Banco de Portugal ;(32,33, 38, 40) Natexis Banques Populaires

	África					América						
	Xelim ugandês	Franco CFA BEAC	Franco CFA BCEAO	Kwacha zambiano	Dólar do Zimbabué	Florim das Antilhas Holandesas ANG	Peso argentino	Dólar das Bermudas	Boliviano da Bolívia	Dólar das Bahamas	Peso chileno	Peso colombiano
	UGX	XAF ^(b)	XOF ^(c)	ZMK	ZWD ^(d)	ANG	ARS	BMD	BOB	BSD	CLP	COP
31	32	33	34	35	36	37	38	39	40	41	42	
04	2366.65	655.957	655.957	6401.87	7627.7600	2.4382	4.0506	1.3621	10.9526	1.3621	756.987	3204.34
05	2145.87	655.957	655.957	4069.97	99787.9560	2.1117	3.5763	1.1797	9.4376	1.1797	604.065	2697.41
06	2292.24	655.957	655.957	5831.02	329.2500	2.3574	4.0474	1.3170	10.5294	1.3170	700.973	2949.75
05 Dez	2145.87	655.957	655.957	4069.97	99787.9560	2.1117	3.5763	1.1797	9.4376	1.1797	604.065	2697.41
06 Jan	2199.42	655.957	655.957	4120.12	120212.4750	2.1691	3.7042	1.2118	9.6944	1.2118	635.892	2748.67
Fev	2167.19	655.957	655.957	3912.81	117801.8760	2.1256	3.6490	1.1875	9.5000	1.1875	614.234	2665.94
Mar	2201.72	655.957	655.957	3933.80	120073.5920	2.1666	3.7278	1.2104	9.6832	1.2104	636.005	2776.54
Abr	2300.54	655.957	655.957	3848.86	126868.8480	2.2441	3.8071	1.2537	10.0296	1.2537	648.790	2986.31
Mai	2383.80	655.957	655.957	4375.12	130218.4210	2.3034	3.9644	1.2868	10.2944	1.2868	683.613	3190.62
Jun	2370.97	655.957	655.957	4401.88	128649.8900	2.2756	3.9241	1.2713	10.1640	1.2713	684.945	3288.22
Jul	2370.83	655.957	655.957	4691.87	129196.3460	2.2853	3.9297	1.2767	10.2072	1.2767	689.163	3097.72
Ago	2383.86	655.957	655.957	5050.44	321.2800	2.3003	3.9767	1.2851	10.2744	1.2851	691.320	3081.41
Set	2355.39	655.957	655.957	5481.78	316.5000	2.2661	3.9288	1.2660	10.1217	1.2660	680.538	3030.96
Out	2310.67	655.957	655.957	4884.79	317.4000	2.2726	3.9298	1.2696	10.1505	1.2696	666.603	2928.33
Nov	2385.90	655.957	655.957	5280.00	330.0000	2.3628	4.0607	1.3200	10.5534	1.3200	696.102	3044.58
Dez	2292.24	655.957	655.957	5831.02	329.2500	2.3574	4.0474	1.3170	10.5294	1.3170	700.973	2949.75
07 Jan	2288.32	655.957	655.957	5554.03	323.8500	2.3188	4.0238	1.2954	10.3567	1.2954	704.989	2919.77
Fev	2298.71	655.957	655.957	5581.65	330.2800	2.3648	4.1007	1.3211	10.5622	1.3211	713.460	2951.93
Mar	2329.98	655.957	655.957	5633.51	332.9500	2.3839	4.1303	1.3318	10.6477	1.3318	718.972	2934.32
Abr	2348.22	655.957	655.957	5632.47	340.1300	2.4353	4.2042	1.3605	10.8772	1.3605	714.875	2860.25
Mai	2266.83	655.957	655.957	5340.84	336.3300	2.4081	4.1455	1.3453	10.7557	1.3453	707.022	2560.04

D.1.3 TAXAS DE CÂMBIO DO EURO EM RELAÇÃO A OUTRAS MOEDAS (continuação)^(a)

Valores de referência - Fim de período

Fonte / Source: coluna / column (43-52) Reuters, Banco de Portugal; (53) Natexis Banques Populaires

EURO REFERENCE EXCHANGE RATES (continued)^(a)

Reference figures - End-of-period

	América										
	Colón costa-riquenho CRC	Peso cubano CUP ^(k)	Peso dominicano DOP	Quetzal guatemalteco GTQ	Dólar da Guiana GYD	Dólar da Jamaica JMD	Lempira das Honduras HNL	Gourde do Haiti HTG	Peso mexicano MXN	Cordoba oro da Nicarágua NIO	Balboa do Panamá PAB
	43	44	45	46	47	48	49	50	51	52	53
04	624.659	1.3621	38.8199	10.5290	243.816	83.1630	25.3759	48.8653	15.1840	22.0660	1.3621
05	585.898	1.0945	39.9623	8.9421	224.143	75.8105	22.2904	49.7244	12.5414	19.4061	1.1797
06	683.523	1.2205	43.8232	10.0355	250.230	87.8933	24.8847	49.0912	14.2256	23.5743	1.3170
05 Dez	585.898	1.0945	39.9623	8.9421	224.143	75.8105	22.2904	49.7244	12.5414	19.4061	1.1797
06 Jan	604.900	1.1177	42.1706	9.1976	230.242	78.1702	22.8970	52.1377	12.6542	20.7218	1.2118
Fev	596.968	1.1074	37.1094	9.0428	225.625	77.0480	22.4378	49.9047	12.4412	20.3656	1.1875
Mar	612.105	1.1118	39.2775	9.1869	229.976	76.9361	22.8705	50.4132	13.1805	20.7705	1.2104
Abr	636.535	1.1499	40.4318	9.4905	238.203	81.8133	23.6887	51.2763	13.9161	21.4508	1.2537
Mai	656.834	1.1786	41.8853	9.7372	244.492	84.1921	24.3141	48.6089	14.5087	22.1072	1.2868
Jun	652.806	1.1602	41.3808	9.6555	241.547	83.4831	24.0212	49.6443	14.3516	21.8409	1.2713
Jul	659.109	1.1727	42.0034	9.6582	242.573	83.8632	24.1232	49.8551	13.9287	21.9465	1.2767
Ago	666.723	1.1861	42.1513	9.7732	244.169	84.7716	24.2820	49.3478	13.9697	22.1037	1.2851
Set	660.105	1.1765	42.5060	9.6241	240.540	83.1857	23.9211	48.2346	13.9311	22.3829	1.2660
Out	656.383	1.1778	42.6586	9.6071	241.224	83.8412	23.9891	48.7526	13.6641	22.5862	1.2696
Nov	682.077	1.2184	44.0220	10.0716	250.800	87.8889	24.9414	50.6880	14.5290	23.4300	1.3200
Dez	683.523	1.2205	43.8232	10.0355	250.230	87.8933	24.8847	49.0912	14.2256	23.5743	1.3170
07 Jan	673.608	1.2007	43.5902	9.9875	260.945	87.1383	24.4766	49.7434	14.2964	23.3172	1.2954
Fev	686.906	1.2250	43.7284	10.1857	266.122	88.8010	24.9622	49.7394	14.7470	23.8723	1.3211
Mar	692.103	1.2356	43.0837	10.2349	269.616	89.8799	25.1644	48.8105	14.7079	24.1589	1.3318
Abr	707.392	1.2589	44.2843	10.4078	275.426	91.9528	25.7066	49.1821	14.8679	24.8019	1.3605
Mai	697.605	1.2428	43.4532	10.2848	272.349	91.4030	25.4194	48.2963	14.4582	24.5921	1.3453

43	44	45	46	47	48	49	50	51	52	53
Costa Rican colon CRC	Cuban peso CUP ^(k)	Dominican peso DOP	Guatemalan quetzal GTQ	Guyanese dollar GYD	Jamaican dollar JMD	(Honduras) Lempira HNL	(Haiti) Gourde HTG	Mexican peso MXN	(Nicaragua) Cordoba oro NIO	(Panama) Balboa PAB
America										

D.1.3 TAXAS DE CÂMBIO DO EURO EM RELAÇÃO A OUTRAS MOEDAS (continuação)^(a)

Valores de referência - Fim de período

Fonte / Source: Reuters e Banco de Portugal

EURO REFERENCE EXCHANGE RATES (continued)^(a)

Reference figures - End-of-period

	América							Ásia		
	Novo Sol do Perú PEN	Guarani do Paraguai PYG	Dólar do Suriname SRC ^(l)	Colón salvadoreño SVC	Dólar de Trindade e Tobago TTD	Peso uruguaio UYU	Bolívar da Venezuela VEB	Dirham dos Emir. A. Unidos AED	Afeghani do Afeganistão AFN ^(m)	Dinar do Barém BHD
	54	55	56	57	58	59	60	61	62	63
04	4.4629	8329.24	3.6800	11.9211	8.4791	35.9663	2611.96	5.0027	58.5703	0.51350
05	4.0493	7196.17	3.1900	10.3247	7.4054	27.9589	2533.17	4.3331	57.9823	0.44474
06	4.2091	6808.89	3.5700	11.5264	8.3366	32.1348	2827.99	4.8371	64.7701	0.49652
05 Dez	4.0493	7196.17	3.1900	10.3247	7.4054	27.9589	2533.17	4.3331	57.9823	0.44474
06 Jan	4.0183	7428.33	3.2700	10.6057	7.5841	29.2953	2602.10	4.4509	59.4994	0.45684
Fev	3.9128	7142.81	3.2100	10.3930	7.4478	28.8266	2549.92	4.3617	58.3063	0.44768
Mar	4.0736	7141.36	3.2700	10.5934	7.6297	29.4127	2599.09	4.4454	59.6122	0.45631
Abr	4.1617	7284.00	3.4000	10.9724	7.8885	30.0575	2692.07	4.6047	61.6194	0.47264
Mai	4.2448	7431.27	3.4900	11.2621	8.1158	30.8832	2763.15	4.7260	63.1819	0.48514
Jun	4.1419	7055.72	3.4500	11.1264	8.0367	30.1934	2729.86	4.6694	62.3573	0.47931
Jul	4.1378	7009.08	3.4600	11.1737	8.0156	30.5131	2741.46	4.6894	62.8775	0.48132
Ago	4.1579	6939.54	3.4800	11.0800	8.0351	30.7139	2759.50	4.7201	63.1755	0.48446
Set	4.1120	6804.75	3.4300	11.2472	7.9502	30.1625	2718.48	4.6498	62.2492	0.47728
Out	4.0805	6805.06	3.4400	11.1115	8.0874	30.1847	2726.21	4.6632	62.4262	0.47865
Nov	4.2538	7137.90	3.5800	11.5526	8.3556	32.0430	2834.44	4.8478	64.9176	0.49762
Dez	4.2091	6808.89	3.5700	11.5264	8.3366	32.1348	2827.99	4.8371	64.7701	0.49652
07 Jan	4.1427	6800.85	3.5100	11.3373	8.1999	31.4135	2781.61	4.7578	63.6948	0.48835
Fev	4.2143	6836.69	3.5800	11.5623	8.3097	32.0367	2836.80	4.8522	65.0378	0.49804
Mar	4.2385	6765.54	3.6100	11.6559	8.3770	31.8633	2859.77	4.8903	65.2848	0.50211
Abr	4.3135	6979.37	3.6900	11.9071	8.5575	32.5840	2921.40	4.9969	66.9094	0.51292
Mai	4.2713	6793.77	3.6500	11.7741	8.4350	32.2199	2888.76	4.9403	66.1619	0.50718

54	55	56	57	58	59	60	61	62	63
(Peru) New Sol PEN	(Paraguay) Guarani PYG	Suriname Dollar SRC ^(l)	Salvadorian colon SVC	Trinidad and Tobago dollar TTD	Uruguayan Peso UYU	(Venezuela) Bolivar VEB	UEA Dirham AED	(Afghanistan) Afeghani AFN ^(m)	Bahraini Dinar BHD
America							Asia		

D.1.3 TAXAS DE CÂMBIO DO EURO EM RELAÇÃO A OUTRAS MOEDAS (continuação)^(a)
Valores de referência - Fim de período

EURO REFERENCE EXCHANGE RATES (continued)^(a)
Reference figures - End-of-period

Fonte / Source: Reuters e Banco de Portugal

	Ásia										
	Novo shekel de Israel	Rupia indiana	Dinar iraquiano	Rial iraniano	Dinar jordano	Won norte-coreano	Dinar kwoitiano	Rupia do Sri-Lanka	Libra libanesa	Kyat de Mianmar	
	ILS	INR	IQD ⁽ⁿ⁾	IRR	JOD	KPW	KWD	LKR	LBP	MMK	
64	65	66	67	68	69	70	71	72	73		
04	5.8843	59.1083	1994.11000	11979.67	0.96573	2.9966	0.40153	142.3054	2061.54	8.7447	
05	5.4337	53.0924	1734.16000	10721.11	0.83576	2.5953	0.34451	120.4592	1778.40	7.5737	
06	5.5525	58.0995	1745.03000	11968.90	0.93375	2.8933	0.38076	141.5117	1991.30	8.4551	
05 Dez	5.4337	53.0924	1734.16000	10721.11	0.83576	2.5953	0.34451	120.4592	1778.40	7.5737	
06 Jan	5.6552	53.3677	1781.35000	11012.84	0.85868	2.6660	0.35388	123.7490	1823.15	7.7798	
06 Fev	5.5824	52.6294	1745.63000	10792.00	0.84128	2.6125	0.34699	121.7781	1784.81	7.6238	
06 Mar	5.6538	53.9415	1779.29000	11000.12	0.85793	2.6629	0.35348	124.1568	1824.68	7.7708	
06 Abr	5.6354	56.3287	1842.94000	11393.63	0.88818	2.7542	0.36611	128.8804	1889.95	8.0488	
06 Mai	5.8086	59.4888	1891.60000	11694.44	0.91163	2.8269	0.37215	132.5404	1939.85	8.2613	
06 Jun	5.6404	58.3272	1877.71000	11553.57	0.90072	2.7929	0.36761	132.1771	1916.48	8.1617	
06 Jul	5.6076	59.3666	1884.41000	11602.65	0.90646	2.8048	0.36924	132.7449	1922.71	8.1964	
06 Ago	5.5929	59.6800	1898.09000	11678.99	0.91049	2.8232	0.37166	131.3244	1937.93	8.2503	
06 Set	5.4486	57.9701	1864.82000	11505.41	0.89671	2.7813	0.36611	131.3602	1914.83	8.1277	
06 Out	5.4263	57.0304	1866.31000	11538.12	0.89951	2.7892	0.36716	137.1485	1920.27	8.1508	
06 Nov	5.6034	58.9248	1894.20000	11996.16	0.93522	2.8999	0.38157	142.6920	1989.90	8.4744	
06 Dez	5.5525	58.0995	1745.03000	11968.90	0.93375	2.8933	0.38076	141.5117	1991.30	8.4551	
07 Jan	5.5171	57.1012	1673.66000	11772.60	0.91766	2.8458	0.37459	140.6545	1958.64	8.3165	
07 Fev	5.5724	58.2473	1692.33000	12006.16	0.93587	2.9023	0.38200	143.7225	1996.84	8.4815	
07 Mar	5.5376	57.4272	1695.38000	12103.40	0.94425	2.9258	0.38537	144.7001	2013.02	8.5502	
07 Abr	5.4815	55.8417	1727.84000	12364.22	0.96459	2.9889	0.39339	150.4713	2057.08	8.7344	
07 Mai	5.4579	54.3165	1695.08000	12226.09	0.95328	2.9555	0.38792	149.1534	2034.77	8.6368	

D.1.3 TAXAS DE CÂMBIO DO EURO EM RELAÇÃO A OUTRAS MOEDAS (continuação)^(a)
Valores de referência - Fim de período

EURO REFERENCE EXCHANGE RATES (continued)^(a)
Reference figures - End-of-period

Fonte / Source: Reuters e Banco de Portugal

	Ásia							
	Rial do Oman	Rupia paquistanesa	Rial do Qatar	Rial da Arábia Saudita	Libra síria	Novo dólar de Taiwan	Rial do Iémen	
	OMR	PKR	QAR	SAR	SYP	TWD	YER	
74	75	76	77	78	79	80		
04	0.52442	80.9428	4.9583	5.1088	62.9971	43.3012	252.6010	
05	0.45417	70.4930	4.2947	4.4242	57.3039	38.7225	229.9350	
06	0.50704	80.3897	4.7947	4.9392	63.9733	42.9276	259.1200	
05 Dez	0.45417	70.4930	4.2947	4.4242	57.3039	38.7225	229.9350	
06 Jan	0.46653	72.7201	4.4097	4.5449	58.8632	38.7546	235.9980	
06 Fev	0.45719	71.1847	4.3224	4.4535	57.6828	38.3254	232.2160	
06 Mar	0.46600	72.7692	4.4068	4.5399	58.7952	39.2823	238.7510	
06 Abr	0.48267	75.3098	4.5638	4.7024	60.8985	40.0244	246.3520	
06 Mai	0.49541	77.4010	4.6852	4.8261	62.5063	41.2226	252.8560	
06 Jun	0.48944	76.7230	4.6282	4.7674	61.7534	41.1609	249.7790	
06 Jul	0.49152	76.9722	4.6477	4.7882	62.0157	41.8094	251.1910	
06 Ago	0.49474	77.5879	4.6781	4.8194	62.4237	42.2862	252.8430	
06 Set	0.48739	76.6880	4.6086	4.7478	61.4960	41.9014	249.0860	
06 Out	0.48879	76.8806	4.6224	4.7614	61.6708	42.2269	249.7940	
06 Nov	0.50819	80.5596	4.8059	4.9505	64.1190	42.7680	259.7100	
06 Dez	0.50704	80.3897	4.7947	4.9392	63.9733	42.9276	259.1200	
07 Jan	0.49871	78.5790	4.7160	4.8586	62.9241	42.6536	254.8700	
07 Fev	0.50860	80.1610	4.8085	4.9545	64.1724	43.5276	259.9260	
07 Mar	0.51259	81.1865	4.8472	4.9946	64.6922	44.0693	262.0320	
07 Abr	0.52374	82.6164	4.9525	5.1028	66.0863	45.3257	270.6030	
07 Mai	0.51793	81.7270	4.8958	5.0455	65.3479	44.4420	267.0560	



D.2 Actividade nos mercados de câmbios e de produtos derivados

D.2 Foreign exchange and derivatives market activity

D.2.1 TRANSAÇÕES NO MERCADO DE CÂMBIOS ^(a)
Global - Valores diários médios ^(b)

FOREIGN EXCHANGE MARKET TURNOVER ^(a)
Global - Daily average ^(b)

Fonte / Source: Banco de Portugal

10⁶ dólares

		Spot			Derivados cambiais - OTC ^(c)								Derivados cambiais - Bolsa ^(f)	
		Empresas financeiras	Clientes não financeiros	Total	Outright forwards		Foreign exchange swaps		Currency swaps ^(d)		Opções			Total ^(e)
					Empresas financeiras	Clientes não financeiros	Empresas financeiras	Clientes não financeiros	Empresas financeiras	Clientes não financeiros	Empresas financeiras	Clientes não financeiros		
1	2	3=1+2	4	5	6	7	8	9	10	11	12	13		
94	Jan	935	128	1063	37	14	363	0	0	0	0	0	414	.
	Abr	1017	151	1168	58	26	371	2	0	0	0	0	457	.
	Jul	1014	170	1184	48	36	667	13	0	0	0	0	764	.
	Out	1149	214	1363	73	56	565	6	2	0	0	0	702	.
95	Jan	1171	207	1378	30	101	887	17	0	0	0	0	1035	.
	Abr	1078	301	1379	37	89	851	26	3	0	8	3	1017	0
	Out	1079	417	1496	37	71	1054	19	1	0	13	7	1202	0
96	Abr	1033	432	1465	76	108	1046	20	0	0	20	2	1272	0
	Out	1295	395	1690	211	108	1214	26	1	0	32	6	1598	0
97	Abr	1606	351	1957	105	118	1273	31	11	2	7	1	1548	0
	Out	1314	385	1699	73	173	2515	35	1	0	6	6	2809	0
98	Abr	1276	558	1834	122	214	2112	116	0	1	18	19	2602	2
	Out	1730	541	2271	175	271	3256	81	0	0	14	2	3799	1
99	Abr	979	172	1151	71	184	682	11	0	0	2	1	951	1
	Out	864	190	1054	111	135	866	14	0	0	2	2	1130	0
00	Abr	642	283	925	94	91	845	23	0	0	31	28	1112	0
	Out	626	224	850	59	76	443	18	22	0	61	27	706	0
01	Abr	653	264	917	62	42	594	94	0	0	8	4	804	2
02	Abr	705	309	1014	43	23	312	126	6	0	37	35	582	3
03	Abr	919	209	1128	65	29	588	15	2	0	44	19	762	1
04	Abr	907	126	1033	44	31	793	33	15	0	6	6	928	3
05	Abr	947	206	1153	62	75	848	12	5	0	102	6	1110	57

1	2	3=1+2	4	5	6	7	8	9	10	11	12	13
Financial institutions	Non-financial customers	Total	Financial institutions	Non-financial customers	Financial institutions	Non-financial customers	Financial institutions	Non-financial customers	Financial institutions	Non-financial customers	Total ^(e)	Exchange-traded currency derivatives ^(f)
Spot			Outright forwards		Foreign exchange swaps		Currency swaps ^(d)		Options		Total ^(e)	Exchange-traded currency derivatives ^(f)
OTC Foreign exchange derivatives ^(c)												

D.2.2 TRANSAÇÕES NO MERCADO DE CÂMBIOS ^(a)
Euro contra outras moedas - Valores diários médios ^(b)

FOREIGN EXCHANGE MARKET TURNOVER ^(a)
Euro against other currencies - Daily average ^(b)

Fonte / Source: Banco de Portugal

10⁶ dólares

		Spot			Derivados cambiais - OTC ^(c)								Derivados cambiais - Bolsa ^(f)	
		Empresas Financeiras	Clientes não financeiros	Total	Outright forwards		Foreign exchange swaps		Currency swaps ^(d)		Opções			Total ^(e)
					Empresas financeiras	Clientes não financeiros	Empresas financeiras	Clientes não financeiros	Empresas financeiras	Clientes não financeiros	Empresas financeiras	Clientes não financeiros		
1	2	3=1+2	4	5	6	7	8	9	10	11	12	13		
99	Abr	762	164	926	64	147	520	10	0	0	2	1	744	0
	Out	768	184	952	108	132	704	13	0	0	2	1	960	0
00	Abr	561	278	839	91	90	663	22	0	0	31	27	924	0
	Out	519	219	738	56	73	378	18	11	0	61	27	624	0
01	Abr	514	245	759	52	37	518	94	0	0	5	2	708	2
02	Abr	549	301	850	28	22	263	124	6	0	35	33	511	2
03	Abr	696	193	889	31	29	457	15	2	0	13	8	556	1
04	Abr	809	124	933	37	30	711	26	15	0	6	6	831	2
05	Abr	896	204	1100	39	72	605	11	5	0	77	6	815	4

1	2	3=1+2	4	5	6	7	8	9	10	11	12	13
Financial institutions	Non-financial customers	Total	Financial institutions	Non-financial customers	Financial institutions	Non-financial customers	Financial institutions	Non-financial customers	Financial institutions	Non-financial customers	Total ^(e)	Exchange-traded currency derivatives ^(f)
Spot			Outright forwards		Foreign exchange swaps		Currency swaps ^(d)		Options		Total ^(e)	Exchange-traded currency derivatives ^(f)
OTC Foreign exchange derivatives ^(c)												

D.2.3 TRANSAÇÕES NO MERCADO DE CÂMBIOS ^(a)
Euro contra o dólar dos EUA - Valores diários médios ^(b)

FOREIGN EXCHANGE MARKET TURNOVER ^(a)
Euro against US dollar - Daily average ^(b)

Fonte / Source: Banco de Portugal

10⁶ dólares

	Spot			Derivados cambiais - OTC ^(c)								Derivados cambiais - Bolsa ^(f)		
	Empresas financeiras	Clientes não financeiros	Total	Outright forwards		Foreign exchange swaps		Currency swaps ^(d)		Opções			Total ^(e)	
				Empresas financeiras	Clientes não financeiros	Empresas financeiras	Clientes não financeiros	Empresas financeiras	Clientes não financeiros	Empresas financeiras	Clientes não financeiros			
1	2	3=1+2	4	5	6	7	8	9	10	11	12	13		
99	Abr	628	76	704	43	70	497	0	0	0	1	1	612	0
	Out	543	109	652	74	91	692	4	0	0	3	1	865	0
00	Abr	352	181	533	61	55	648	1	0	0	30	27	822	0
	Out	361	153	514	49	67	374	11	11	0	62	27	601	0
01	Abr	273	141	414	30	29	491	56	0	0	0	2	608	2
02	Abr	336	213	548	24	18	216	116	0	0	34	33	441	2
03	Abr	488	96	584	26	23	391	15	0	0	1	1	457	1
04	Abr	664	63	727	30	25	390	13	15	0	6	6	485	1
05	Abr	721	124	845	28	59	389	11	0	0	21	6	513	3

1	2	3=1+2	4	5	6	7	8	9	10	11	12	13
Financial institutions	Non-financial customers	Total	Financial institutions	Non-financial customers	Financial institutions	Non-financial customers	Financial institutions	Non-financial customers	Financial institutions	Non-financial customers	Total ^(e)	Exchange-traded currency derivatives ^(f)
Spot			Outright forwards		Foreign exchange swaps		Currency swaps ^(d)		Options		Total ^(e)	Exchange-traded currency derivatives ^(f)
OTC Foreign exchange derivatives ^(c)												

D.2.4 TRANSAÇÕES NO MERCADO DE CÂMBIOS ^(a)
Euro contra a libra esterlina - Valores diários médios ^(b)

FOREIGN EXCHANGE MARKET TURNOVER ^(a)
Euro against pound sterling - Daily average ^(b)

Fonte / Source: Banco de Portugal

10⁶ dólares

	Spot			Derivados cambiais - OTC ^(c)								Derivados cambiais - Bolsa ^(f)		
	Empresas financeiras	Clientes não financeiros	Total	Outright forwards		Foreign exchange swaps		Currency swaps ^(d)		Opções			Total ^(e)	
				Empresas financeiras	Clientes não financeiros	Empresas financeiras	Clientes não financeiros	Empresas financeiras	Clientes não financeiros	Empresas financeiras	Clientes não financeiros			
1	2	3=1+2	4	5	6	7	8	9	10	11	12	13		
99	Abr	83	54	137	18	67	14	7	0	0	0	0	106	0
	Out	72	36	108	21	17	8	7	0	0	0	0	53	0
00	Abr	79	40	119	17	16	9	17	0	0	1	0	60	0
	Out	56	24	80	1	2	4	5	0	0	0	0	12	0
01	Abr	60	51	111	2	3	16	34	0	0	0	0	55	0
02	Abr	40	25	65	2	3	44	4	4	0	0	0	57	0
03	Abr	62	18	80	3	3	43	0	0	0	3	3	55	0
04	Abr	54	11	65	2	3	194	4	0	0	0	0	203	0
05	Abr	54	27	80	8	9	135	0	0	0	2	0	154	1

1	2	3=1+2	4	5	6	7	8	9	10	11	12	13
Financial institutions	Non-financial customers	Total	Financial institutions	Non-financial customers	Financial institutions	Non-financial customers	Financial institutions	Non-financial customers	Financial enterprises	Non-financial customers	Total ^(e)	Exchange-traded currency derivatives ^(f)
Spot			Outright forwards		Foreign exchange swaps		Currency swaps ^(d)		Options		Total ^(e)	Exchange-traded currency derivatives ^(f)
OTC Foreign exchange derivatives ^(c)												

D.2.5 POSIÇÕES EM ABERTO DE DERIVADOS CAMBIAIS ^(a)
Global - Fim de período

AMOUNTS OUTSTANDING OF FOREIGN EXCHANGE DERIVATIVES ^(a)
Global - End-of-period

Fonte / Source: Banco de Portugal

10⁶ dólares

		Derivados cambiais - OTC ^(b)								Total ^(d)	Derivados cambiais - Bolsa ^(e)
		Outright forwards		Foreign exchange swaps		Currency swaps ^(c)		Opções			
1	2	Empresas financeiras	Clientes não financeiros	Empresas financeiras	Clientes não financeiros	Empresas financeiras	Clientes não financeiros	Empresas financeiras	Clientes não financeiros		
95	Mar	-	-	-	-	2331	1264	1463	1888	26955	0
	Set	2499	3029	11161	298	2415	1439	1163	861	22865	0
96	Mar	5566	2864	10972	254	2374	1133	893	1182	25238	0
	Set	2714	3029	13345	357	3021	2226	1649	636	26977	0
97	Mar	2382	2913	10730	620	2647	783	1598	237	21910	0
	Set	3195	2557	11699	805	4138	1267	616	465	24742	0
98	Mar	2797	3794	10703	1264	3045	2004	1073	656	25336	0
	Set	4522	5867	12021	1201	3060	1255	1013	241	29180	0
99	Mar	2007	5738	5510	1648	2046	966	1146	488	19549	1
	Set	2241	4347	5489	1996	2918	2155	803	80	20029	0
00	Mar	1893	4769	5555	1140	4012	1672	1149	764	20954	0
	Set	1914	3436	6717	799	4416	1371	785	271	19709	6
01	Mar	1399	3406	7408	1416	4109	1387	331	105	19561	19
02	Mar	3242	2224	8237	2258	4926	1210	452	161	22710	7
03	Mar	2969	2102	14067	170	2910	1362	622	485	24687	52
04	Mar	4436	2918	21415	134	6396	1870	1284	620	39073	13
05	Mar	5692	3677	17325	835	3176	1565	2239	552	35088	509

1	2	3	4	5	6	7	8	9	10
Financial institutions	Non-financial customers	Financial institutions	Non-financial customers	Financial institutions	Non-financial customers	Financial institutions	Non-financial customers	Total ^(d)	Exchange-traded currency derivatives ^(e)
Outright forwards		Foreign exchange swaps		Currency swaps ^(c)		Options			
OTC Foreign exchange derivatives ^(b)									

D.2.6 POSIÇÕES EM ABERTO DE DERIVADOS CAMBIAIS ^(a)
Euro contra outras moedas - Fim de período

AMOUNTS OUTSTANDING OF FOREIGN EXCHANGE DERIVATIVES ^(a)
Euro against other currencies - End-of-period

Fonte / Source: Banco de Portugal

10⁶ dólares

		Derivados cambiais - OTC ^(b)								Total ^(d)	Derivados cambiais - Bolsa ^(e)
		Outright forwards		Foreign exchange swaps		Currency swaps ^(c)		Opções			
1	2	Empresas financeiras	Clientes não financeiros	Empresas financeiras	Clientes não financeiros	Empresas financeiras	Clientes não financeiros	Empresas financeiras	Clientes não financeiros		
99	Mar	1982	5464	4843	1575	1994	965	959	484	18266	1
	Set	2169	4181	4696	1944	2873	2155	681	80	18779	0
00	Mar	1797	4596	4842	1047	3847	1672	1114	764	19679	0
	Set	1842	3355	5921	777	4260	1371	758	243	18527	6
01	Mar	1362	3355	6243	1368	4079	1382	318	84	18191	19
02	Mar	1726	2187	7199	2253	4242	1210	307	81	19205	7
03	Mar	2229	2092	12550	146	2153	1362	612	485	21629	2
04	Mar	3863	2905	19763	117	6364	1870	866	621	36369	12
05	Mar	4852	3651	15866	821	3122	1565	1587	545	32036	42

1	2	3	4	5	6	7	8	9	10
Financial institutions	Non-financial customers	Financial institutions	Non-financial customers	Financial institutions	Non-financial customers	Financial institutions	Non-financial customers	Total ^(d)	Exchange-traded currency derivatives ^(e)
Outright forwards		Foreign exchange swaps		Currency swaps ^(c)		Options			
OTC Foreign exchange derivatives ^(b)									

D.2.7 POSIÇÕES EM ABERTO DE DERIVADOS CAMBIAIS ^(a)
AMOUNTS OUTSTANDING OF FOREIGN EXCHANGE DERIVATIVES ^(a)

Euro contra o dólar dos EUA - Fim de período

Euro against US dollar - End-of-period

Fonte / Source: Banco de Portugal

 10⁶ dólares

		Derivados cambiais - OTC ^(b)								Total ^(d)	Derivados cambiais - Bolsa ^(e)
		Outright forwards		Foreign exchange swaps		Currency swaps ^(c)		Opções			
1	2	Empresas financeiras	Cientes não financeiros	Empresas financeiras	Cientes não financeiros	Empresas financeiras	Cientes não financeiros	Empresas financeiras	Cientes não financeiros		
99	Mar	1477	2292	4293	1014	1658	891	422	272	12319	1
	Set	1744	2464	3758	910	2681	1071	343	53	13024	0
00	Mar	1217	2651	4201	575	3751	735	844	709	14683	0
	Set	1090	1673	4856	546	3727	507	706	217	13322	5
01	Mar	834	1735	4432	962	3583	553	164	72	12335	18
02	Mar	1366	1188	5050	1856	3345	94	216	46	13161	6
03	Mar	1794	1039	8154	46	1511	4	459	446	13454	0
04	Mar	3447	1799	11750	24	4894	566	696	531	23707	11
05	Mar	4224	2763	10566	723	1447	407	977	539	21660	36

1	2	3	4	5	6	7	8	9	10
Financial institutions	Non-financial customers	Financial institutions	Non-financial customers	Financial institutions	Non-financial customers	Financial institutions	Non-financial customers	Total ^(d)	Exchange-traded currency derivatives ^(e)
Outright forwards		Foreign exchange swaps		Currency swaps ^(c)		Options		Total ^(d)	Exchange-traded currency derivatives ^(e)
OTC Foreign exchange derivatives ^(b)									

D.2.8 POSIÇÕES EM ABERTO DE DERIVADOS CAMBIAIS ^(a)
AMOUNTS OUTSTANDING OF FOREIGN EXCHANGE DERIVATIVES ^(a)

Euro contra a libra esterlina - Fim de período

Euro against pound sterling - End-of-period

Fonte / Source: Banco de Portugal

 10⁶ dólares

		Derivados cambiais - OTC ^(b)								Total ^(d)	Derivados cambiais - Bolsa ^(e)
		Outright forwards		Foreign exchange swaps		Currency swaps ^(c)		Opções			
1	2	Empresas financeiras	Cientes não financeiros	Empresas financeiras	Cientes não financeiros	Empresas financeiras	Cientes não financeiros	Empresas financeiras	Cientes não financeiros		
99	Mar	397	887	468	72	24	19	300	67	2234	0
	Set	321	479	674	548	27	16	212	21	2298	0
00	Mar	357	547	244	338	24	15	188	38	1751	0
	Set	372	481	589	147	455	13	15	20	2092	0
01	Mar	268	244	1497	277	442	12	1	6	2747	1
02	Mar	109	115	1713	129	444	17	12	17	2556	1
03	Mar	215	129	2885	2	77	0	113	0	3422	2
04	Mar	190	201	4475	1	418	11	5	7	5308	1
05	Mar	362	248	3004	0	583	11	7	6	4223	1

1	2	3	4	5	6	7	8	9	10
Financial institutions	Non-financial customers	Financial institutions	Non-financial customers	Financial institutions	Non-financial customers	Financial institutions	Non-financial customers	Total ^(d)	Exchange-traded currency derivatives ^(e)
Outright forwards		Foreign exchange swaps		Currency swaps ^(c)		Options		Total ^(d)	Exchange-traded currency derivatives ^(e)
OTC Foreign exchange derivatives ^(b)									

D.2.9 TRANSAÇÕES DE DERIVADOS SOBRE TAXAS DE JURO DE UMA SÓ MOEDA ^(a)

SINGLE CURRENCY INTEREST RATE DERIVATIVES TURNOVER ^(a)

Global - Valores diários médios ^(b)

Global - Daily average ^(b)

Fonte / Source: Banco de Portugal

10⁶ dólares

	Derivados sobre taxas de juro de uma só moeda - OTC ^(c)							Derivados sobre taxas de juro - Bolsa				
	Forward rate agreements		Swaps		Opções		Total ^(d)	Futuros		Opções		Total
	Empresas financeiras	Cientes não financeiros	Empresas financeiras	Cientes não financeiros	Empresas financeiras	Cientes não financeiros		Bolsa nacional ^(e)	Bolsas estrangeiras	Bolsa nacional ^(e)	Bolsas estrangeiras	
	1	2	3	4	5	6	7	8	9	10	11	12=8+9+10+11
95	Abr	53	2	6	0	0	61	0	2	0	1	3
	Out	117	5	30	1	0	153	0	12	0	5	17
96	Abr	259	1	31	0	0	291	0	5	0	1	6
	Out	380	4	51	13	0	448	314	80	0	1	395
97	Abr	1331	0	170	0	0	1501	560	189	0	2	751
	Out	893	8	243	2	3	1149	348	311	0	0	659
98	Abr	798	3	157	0	37	998	334	885	0	1	1220
	Out	1052	2	187	19	0	1260	484	441	0	0	925
99	Abr	344	1	182	4	2	533	68	563	0	0	631
	Out	309	37	235	42	3	627	0	727	0	0	727
00	Abr	221	4	151	5	0	381	0	1157	0	0	1157
	Out	28	4	135	5	0	172	0	574	0	0	574
01	Abr	38	0	277	11	2	328	0	410	0	23	433
02	Abr	22	0	348	36	5	411	0	456	0	2879	3335
03	Abr	40	0	452	109	9	611	0	1146	0	144	1290
04	Abr	29	0	719	34	45	916	0	580	0	1406	1986
05	Abr	2	1	959	14	111	1093	0	1011	0	495	1506

	1	2	3	4	5	6	7	8	9	10	11	12=8+9+10+11
	Financial institutions	Non-financial customers	Financial institutions	Non-financial customers	Financial institutions	Non-financial customers	Total ^(d)	Portuguese exchange ^(e)	Foreign exchanges	Portuguese exchange ^(e)	Foreign exchanges	Total
	Forward rate agreements		Swaps		Options			Futures		Options		
	OTC single currency interest rate derivatives ^(c)							Exchange-traded interest rate derivatives				

D.2.10 TRANSAÇÕES DE DERIVADOS SOBRE TAXAS DE JURO DE UMA SÓ MOEDA ^(a)

SINGLE CURRENCY INTEREST RATE DERIVATIVES TURNOVER ^(a)

Euro - Valores diários médios ^(b)

Euro - Daily average ^(b)

Fonte / Source: Banco de Portugal

10⁶ dólares

	Derivados sobre taxas de juro de uma só moeda - OTC ^(c)							Derivados sobre taxas de juro - Bolsa				
	Forward rate agreements		Swaps		Opções		Total ^(d)	Futuros		Opções		Total
	Empresas financeiras	Cientes não financeiros	Empresas financeiras	Cientes não financeiros	Empresas financeiras	Cientes não financeiros		Bolsa nacional ^(e)	Bolsas estrangeiras	Bolsa nacional ^(e)	Bolsas estrangeiras	
	1	2	3	4	5	6	7	8	9	10	11	12=8+9+10+11
99	Abr	226	1	115	3	2	347	68	358	0	0	426
	Out	303	32	205	26	3	570	0	541	0	0	541
00	Abr	203	4	144	5	0	356	0	401	0	0	401
	Out	24	4	122	5	0	155	0	116	0	0	116
01	Abr	15	0	273	11	2	301	0	249	0	23	272
02	Abr	22	0	310	35	0	367	0	324	0	247	571
03	Abr	38	0	425	104	9	577	0	1067	0	144	1211
04	Abr	29	0	674	35	34	855	0	487	0	665	1152
05	Abr	2	2	947	14	24	993	0	702	0	165	867

	1	2	3	4	5	6	7	8	9	10	11	12=8+9+10+11
	Financial institutions	Non-financial customers	Financial institutions	Non-financial customers	Financial institutions	Non-financial customers	Total ^(d)	Portuguese exchange ^(e)	Foreign exchanges	Portuguese exchange ^(e)	Foreign exchanges	Total
	Forward rate agreements		Swaps		Options			Futures		Options		
	OTC single currency interest rate derivatives ^(c)							Exchange-traded interest rate derivatives				

D.2.11 POSIÇÕES EM ABERTO DE DERIVADOS SOBRE TAXAS DE JURO DE UMA SÓ MOEDA ^(a)

AMOUNTS OUTSTANDING OF SINGLE CURRENCY INTEREST RATE DERIVATIVES ^(a)

Global - Fim de período

Global - End-of-period

Fonte / Source: Banco de Portugal

10⁶ dólares

	Derivados sobre taxas de juro de uma só moeda - OTC ^(b)							Derivados sobre taxas de juro - Bolsa					
	Forward rate agreements		Swaps		Opções		Total ^(c)	Futuros		Opções		Total	
	Empresas financeiras	Cientes não financeiros	Empresas financeiras	Cientes não financeiros	Empresas financeiras	Cientes não financeiros		Bolsa nacional ^(d)	Bolsas estrangeiras	Bolsa nacional ^(d)	Bolsas estrangeiras		
1	2	3	4	5	6	7	8	9	10	11	12=8+9+10+11		
95	Mar	2604	103	4584	261	0	0	7552	0	11	0	0	11
	Set	7427	164	7031	916	0	430	15968	0	7	0	10	17
96	Mar	17562	147	9355	938	203	283	28488	0	4	0	0	4
	Set	23985	61	12722	1560	200	277	38805	706	233	0	23	962
97	Mar	63102	271	18503	969	566	442	83853	3259	1388	0	7	4654
	Set	80634	595	32534	1275	957	707	117103	1673	2042	0	0	3715
98	Mar	83634	1077	42889	1884	2611	829	133178	2470	7845	0	0	10315
	Set	59033	9387	55286	2119	3188	1633	130838	7669	9788	0	120	17577
99	Mar	58647	7802	58475	3949	1412	289	130574	844	9254	0	0	10098
	Set	44954	1516	74839	4106	2281	1230	129402	252	5977	0	0	6229
00	Mar	24210	5578	76879	3679	1585	1071	113297	0	4766	0	0	4766
	Set	14499	405	70421	2909	937	850	91268	0	11180	0	0	11180
01	Mar	6433	821	68490	3683	507	860	82283	0	9771	0	12167	21938
02	Mar	697	236	88988	6242	6493	1371	104027	0	12446	0	30735	43181
03	Mar	838	600	113792	10364	3367	2413	131376	0	21576	0	26362	47938
04	Mar	1279	17	156732	13119	20703	8177	200027	0	17372	0	15301	32673
05	Mar	1446	14	201891	17639	22382	6896	250296	0	20271	0	16846	37117

1	2	3	4	5	6	7	8	9	10	11	12=8+9+10+11
Financial institutions	Non-financial customers	Financial institutions	Non-financial customers	Financial institutions	Non-financial customers	Total ^(c)	Portuguese exchange ^(d)	Foreign exchanges	Portuguese exchange ^(d)	Foreign exchanges	Total
Forward rate agreements						Options		Futures		Options	
OTC single currency interest rate derivatives ^(b)						Exchange-traded interest rate derivatives					

D.2.12 POSIÇÕES EM ABERTO DE DERIVADOS SOBRE TAXAS DE JURO DE UMA SÓ MOEDA ^(a)

AMOUNTS OUTSTANDING OF SINGLE CURRENCY INTEREST RATE DERIVATIVES ^(a)

Euro - Fim de período

Euro - End-of-period

Fonte / Source: Banco de Portugal

10⁶ dólares

	Derivados sobre taxas de juro de uma só moeda - OTC ^(b)							Derivados sobre taxas de juro - Bolsa					
	Forward rate agreements		Swaps		Opções		Total ^(c)	Futuros		Opções		Total	
	Empresas financeiras	Cientes não financeiros	Empresas financeiras	Cientes não financeiros	Empresas financeiras	Cientes não financeiros		Bolsa nacional ^(d)	Bolsas estrangeiras	Bolsa nacional ^(d)	Bolsas estrangeiras		
1	2	3	4	5	6	7	8	9	10	11	12=8+9+10+11		
99	Mar	42489	6188	44764	3260	1024	289	98014	844	5213	0	0	6057
	Set	29092	1515	56895	2494	2131	1163	93746	252	3702	0	0	3954
00	Mar	9469	5577	57572	3109	1518	1004	78524	0	785	0	0	785
	Set	6213	405	53229	2093	870	783	64820	0	8100	0	0	8100
01	Mar	5732	37	52874	3449	441	793	64795	0	6743	0	1510	8253
02	Mar	556	236	73450	5568	4479	1304	85593	0	10160	0	960	11120
03	Mar	838	600	99016	9755	2960	2313	115485	0	20994	0	1612	22606
04	Mar	1199	17	144991	12148	17397	7904	183656	0	15141	0	7318	22459
05	Mar	808	14	190484	16850	19759	6784	234727	0	16526	0	12445	28971

1	2	3	4	5	6	7	8	9	10	11	12=8+9+10+11
Financial institutions	Non-financial customers	Financial institutions	Non-financial customers	Financial institutions	Non-financial customers	Total ^(c)	Portuguese exchange ^(d)	Foreign exchanges	Portuguese exchange ^(d)	Foreign exchanges	Total
Forward rate agreements						Options		Futures		Options	
OTC single currency interest rate derivatives ^(b)						Exchange-traded interest rate derivatives					



E. Estatísticas das Finanças Públicas

E. Public Finance Statistics



E.1 Financiamentos das Administrações Públicas

E.1 General Government financing

E.1.1 FINANCIAMENTO DAS ADMINISTRAÇÕES PÚBLICAS^(*) (continua)

Fluxos acumulados desde o início do ano

GENERAL GOVERNMENT FINANCING^(*) (to be continued)

Cumulative flows since the beginning of the year

Fonte / Source: Banco de Portugal

10⁶ euros

	Crédito líquido de residentes ⁽²⁾									
	Instituições financeiras monetárias (IFM)			Outros sectores						Total
	Total	dos quais:		Total	dos quais:		Títulos de curto prazo	Títulos de médio e longo prazos	Total	
		Títulos			Certificados de Aforo					7=3+5+6
1	2	3	4	5	6	7=3+5+6	8=1+7			
02	-3 068	-1 913	354	215	6	3 265	3 624	557		
03	1 032	-644	-169	-182	602	-422	11	1 043		
04	765	-43	-384	-412	78	-1 559	-1 865	-1 101		
05	Nov	1 267	492	-197	-151	-830	-355	-1 381	-115	
	Dez	-137	266	-8	-130	-839	-247	-1 094	-1 231	
06	Jan	344	201	247	76	-96	36	187	531	
	Fev	-427	109	594	108	-72	83	605	177	
	Mar	71	487	511	138	94	128	733	804	
	Abr	-1 948	397	564	147	17	58	638	-1 311	
	Mai	-809	340	743	147	-68	76	752	-57	
	Jun	-1 719	380	923	179	-233	340	1 030	-690	
	Jul	417	272	998	255	-168	426	1 256	1 674	
	Ago	-1 108	585	1 211	364	-198	241	1 254	146	
	Set	-73	256	1 206	405	-346	53	913	840	
	Out	-264	445	1 207	417	-424	211	994	729	
	Nov	523	106	1 152	413	-532	217	837	1 360	
	Dez	-144	560	1 214	446	-451	-5	758	613	
07	Jan	1 320	296	94	79	-435	103	-238	1 082	
	Fev	2 057	388	-10	83	-607	-88	-705	1 352	
	Mar	1 884	214	82	79	-301	-759	-978	906	
	Abr	1 675	365	93	59	-69	-967	-942	732	

	1	2	3	4	5	6	7=3+5+6	8=1+7
	Total	Securities	Total	Saving certificates	Short-term securities	Medium- and long-term securities	Total	Total
		of which:		of which:				
	Monetary financial institutions (MFI)		Loans and deposits ⁽³⁾⁽⁴⁾		Other sectors			
	Residents net credit ⁽²⁾							

E.1.1 FINANCIAMENTO DAS ADMINISTRAÇÕES PÚBLICAS^(*) (continuação)

Fluxos acumulados desde o início do ano

GENERAL GOVERNMENT FINANCING^(*) (continued)

Cumulative flows since the beginning of the year

Fonte / Source: Banco de Portugal

10⁶ euros

	Crédito líquido de não residentes ⁽²⁾							
	Empréstimos e depósitos			Títulos				Total
	Total	dos quais:		Títulos de curto prazo	Títulos de médio e longo prazos	Total	Total	
		Responsabilidades líquidas do Tesouro face ao exterior						13=11+12
9	10	11	12	13=11+12	14=9+13	15=8+14		
02	210	-44	-2 017	5 581	3 564	3 774	4 331	
03	-133	281	2 679	617	3 295	3 162	4 205	
04	445	-244	4 926	286	5 212	5 657	4 557	
05	Nov	-200	137	1 935	7 251	9 186	8 986	8 871
	Dez	-711	-15	2 985	7 998	10 983	10 272	9 040
06	Jan	-4	5	-1 272	322	-950	-423	
	Fev	-36	-35	-497	42	-455	-491	-314
	Mar	-33	-13	-2 011	1 933	-78	-111	693
	Abr	115	72	-1 417	3 377	1 959	2 074	764
	Mai	81	98	-2 924	4 224	1 300	1 382	1 324
	Jun	32	61	-1 997	5 173	3 176	3 208	2 519
	Jul	533	-23	-2 859	4 508	1 649	2 182	3 856
	Ago	180	94	-2 076	5 077	3 001	3 181	3 327
	Set	-438	31	-3 489	6 953	3 464	3 026	3 866
	Out	-1 144	-76	-3 065	6 820	3 755	2 612	3 341
	Nov	161	155	-3 799	6 761	2 962	3 123	4 483
	Dez	160	255	-3 326	6 907	3 581	3 741	4 354
07	Jan	-1 104	-281	-278	160	-118	-1 221	-139
	Fev	-1 060	-277	801	-1 953	-1 152	-2 212	-861
	Mar	701	-283	328	-1 673	-1 345	-643	263
	Abr	1 625	-286	632	-2 703	-1 871	-47	686

	9	10	11	12	13=11+12	14=9+13	15=8+14
	Total	Treasury net foreign liabilities	Short-term securities	Medium- and long-term securities	Total	Total	Total
		of which:					
	Loans and deposits		Securities				
	Non-residents net credit ⁽²⁾						

(*) Este quadro é obtido por soma simples dos Quadros E.1.2, E.1.3 e E.1.4, pelo que apresenta valores consolidados ao nível das Administrações Públicas. / This table is obtained as the sum of Tables E.1.2, E.1.3 e E.1.4. It presents consolidated data for the General Government sector.

(1) Inclui as aplicações em títulos, com excepção das transacções efectuadas pelo Estado e pela Administração Regional e Local em acções e outras participações emitidas por residentes. / Includes acquisitions of securities, excluding transactions performed by the State and the Regional and Local Government in shares and other equity issued by residents.

(2) Crédito líquido de depósitos e de aplicações em títulos (vide nota 1). / Credit minus deposits and acquisitions of securities (see note 1).

(3) Incluem-se, a partir de 2001, depósitos no Tesouro de entidades pertencentes ao Sector Público que não são classificadas como entidades das Administrações Públicas em termos estatísticos. / From the beginning of 2001, it includes deposits in the Treasury of entities that, in spite of belonging to the Public Sector, are not classified in the General Government for statistical purposes.

(4) Incluem-se os empréstimos concedidos pelas Instituições Financeiras Não-Monetárias. / Includes loans granted by Non-Monetary Financial Institutions.

E.1.2 FINANCIAMENTO DA ADMINISTRAÇÃO CENTRAL^(*)
Fluxos acumulados desde o início do ano

CENTRAL GOVERNMENT FINANCING^(*)
Cumulative flows since the beginning of the year

Fonte / Source: Banco de Portugal

10⁶ euros

	Crédito líquido de residentes ⁽²⁾⁽³⁾									Crédito líquido de não residentes ⁽²⁾				Total	
	Instituições financeiras monetárias (IFM)		Administrações Públicas, excepto Administração Central				Outros sectores			Total	Empréstimos e depósitos	Títulos	Total		
	Total	do qual:	Empréstimos e depósitos	Títulos de curto prazo	Títulos de médio e longo prazos	Total	Empréstimos e depósitos ⁽⁵⁾⁽⁶⁾	Títulos	Total						
		Títulos ⁽⁴⁾													
1	2	3	4	5	6	7	8	9	10	11	12	13	14		
02	-3 184	-1 915	75	0	348	423	369	3 278	3 647	886	8	3 954	3 962	4 848	
03	816	-646	-112	339	823	1 050	-179	235	56	1 923	-183	3 449	3 266	5 189	
04	743	-82	488	347	1 493	2 328	-380	-1 440	-1 820	1 251	411	5 299	5 709	6 961	
05	Nov	1 342	494	-341	-337	1 416	737	-188	-1 190	-1 378	701	-267	9 284	9 017	9 718
	Dez	-278	270	-412	-172	1 472	889	-147	-1 091	-1 238	-627	-766	11 070	10 303	9 676
06	Jan	393	201	28	-170	176	35	247	-62	186	614	-2	-966	-967	-353
	Fev	-369	109	18	-158	157	17	593	10	604	252	-32	-499	-532	-279
	Mar	0	487	-44	-476	366	-154	511	222	733	580	-30	-106	-135	445
	Abr	-1 550	397	22	-147	17	-108	562	74	636	-1 023	118	1 938	2 056	1 033
	Mai	-108	340	11	-95	-1	-85	743	8	751	557	83	1 411	1 494	2 051
	Jun	-1 002	380	-22	-137	-28	-186	920	104	1 025	-163	40	3 282	3 322	3 158
	Jul	707	402	19	-115	-10	-106	998	253	1 251	1 852	545	1 731	2 276	4 128
	Ago	-544	715	19	-405	330	-55	1 213	38	1 251	651	69	3 120	3 189	3 840
	Set	693	386	-20	77	-163	-106	1 208	-298	910	1 498	-548	3 466	2 918	4 416
	Out	502	576	23	21	-74	-30	1 209	-218	991	1 463	-1 254	4 236	2 982	4 445
	Nov	1 415	236	-12	27	-55	-39	1 154	-319	835	2 211	49	3 337	3 387	5 598
	Dez	214	689	-66	95	-187	-158	1 218	-458	760	816	63	3 915	3 979	4 795
07	Jan	1 603	296	30	-361	341	9	97	-333	-236	1 376	-1 104	-1 14	-1 218	158
	Fev	2 393	386	22	-609	609	22	-5	-694	-699	1 715	-1 058	-1 105	-2 163	-447
	Mar	1 948	214	27	-374	451	103	87	-1 060	-973	1 079	705	-1 198	-493	585
	Abr	1 955	364	83	-577	687	193	94	-1 036	-942	1 206	1 827	-1 723	103	1 309

	1	2	3	4	5	6	7	8	9	10	11	12	13	14
	Total	Securities ⁽⁴⁾ of which:	Loans and deposits	Short-term securities	Medium-and long-term securities	Total	Loans and deposits ⁽⁵⁾⁽⁶⁾	Securities	Total	Total	Loans and deposits	Securities	Total	Total
	Monetary financial institutions(MFI)		General Government, except Central Government				Other sectors			Total	Non-residents net credit ⁽²⁾		Total	
	Resident net credit ⁽²⁾⁽³⁾										Non-residents net credit ⁽²⁾			

(*) Este quadro é obtido por soma simples dos Quadros E.1.2.1 e E.1.2.2, pelo que apresenta valores consolidados ao nível da Administração Central. / This table is obtained as the sum of Tables E.1.2.1 e E.1.2.2. It presents consolidated data for the Central Government.

(1) Inclui as aplicações em títulos, excepto as transacções em acções e outras participações emitidas por residentes. / Includes acquisitions of securities, excluding transactions in shares and other equity issued by residents.

(2) Crédito líquido de depósitos e de aplicações em títulos (vide nota 1). / Credit minus deposits and acquisitions of securities (see note 1).

(3) Incluem-se, a partir de 2001, depósitos no Tesouro de entidades pertencentes ao Sector Público que não são classificadas como entidades da Administração Central em termos estatísticos. / From the beginning of 2001, it includes deposits in the Treasury of entities that, in spite of belonging to the Public Sector, are not classified in the Central Government for statistical purposes.

(4) Consideram-se as assunções pelo Estado de passivos de outros subsectores das Administrações Públicas (aumento do financiamento do Estado com correspondência em redução do financiamento desses subsectores). / Includes State assumptions of debt from other Government subsectors (an increase in the State financing versus a decrease in the other subsectors financing).

(5) Incluem-se depósitos no Tesouro de entidades pertencentes ao Sector Público que não são classificadas como entidades das Administrações Públicas em termos estatísticos. / It includes deposits in the Treasury of entities that, in spite of belonging to the Public Sector, are not classified in the General Government for statistical purposes.

(6) Incluem-se os empréstimos concedidos pelas Instituições Financeiras Não-Monetárias. / Includes loans granted by Non-Monetary Financial Institutions.

E.1.2.1 FINANCIAMENTO DO ESTADO⁽¹⁾
(continua)

STATE FINANCING⁽¹⁾
(to be continued)

Fluxos acumulados desde o início do ano

Cumulative flows since the beginning of the year

Fonte / Source: Banco de Portugal

10⁶ euros

	Crédito líquido de residentes ⁽²⁾⁽³⁾												Total
	Instituições financeiras monetárias (IFM)		Administrações Públicas, excepto Estado				Outros sectores						
	Total	do qual:	Empréstimos e depósitos ⁽⁷⁾	Títulos de curto prazo	Títulos de médio e longo prazos ⁽⁴⁾	Total	Total	dos quais:	Títulos de curto prazo	Títulos de médio e longo prazos ⁽⁴⁾	Total		
		Títulos ⁽⁴⁾										Certificados de aforro	
1	2	3	4	5	6=3+4+5	7	8	9	10	11=7+9+10	12=1+6+11		
02	-3 085	-1 915	1 446	0	348	1 794	393	215	6	3 272	3 671	2 380	
03	-541	-646	1 124	339	823	2 287	-165	-182	602	-367	70	1 815	
04	534	-82	3 037	347	1 493	4 877	-431	-412	78	-1 518	-1 871	3 540	
05	Nov	2 228	494	-2 281	-337	1 416	-1 202	-133	-151	-830	-360	-1 323	-296
	Dez	-43	270	-1 478	-172	1 472	-178	-91	-130	-839	-252	-1 182	-1 404
06	Jan	1 145	201	590	-170	176	597	247	76	-96	35	186	1 928
	Fev	258	109	722	-158	157	722	593	108	-72	82	604	1 583
	Mar	899	487	855	-476	366	745	511	138	94	128	734	2 378
	Abr	-768	397	1 208	-147	17	1 078	562	147	17	57	636	945
	Mai	837	340	960	-95	-1	863	743	147	-68	76	751	2 452
	Jun	-152	380	720	-137	-27	555	921	179	-233	338	1 025	1 428
	Jul	1 495	402	1 066	-115	-10	941	998	255	-168	421	1 251	3 687
	Ago	268	715	945	-405	330	870	1 213	364	-198	236	1 251	2 389
	Set	1 667	386	1 051	77	-163	965	1 208	405	-346	49	910	3 542
	Out	1 444	576	1 117	21	-74	1 064	1 209	417	-424	206	991	3 499
	Nov	2 459	236	862	27	-55	834	1 154	413	-532	213	835	4 128
	Dez	1 413	689	1 040	95	-187	948	1 218	446	-451	-7	760	3 121
07	Jan	1 481	296	616	-361	341	595	96	79	-435	103	-237	1 839
	Fev	2 151	386	726	-609	609	726	-6	83	-607	-86	-699	2 177
	Mar	1 751	214	610	-374	450	686	86	79	-301	-759	-974	1 463
	Abr	1 894	364	840	-577	687	950	94	59	-69	-967	-942	1 901

	1	2	3	4	5	6=3+4+5	7	8	9	10	11=7+9+10	12=1+6+11
	Total	Securities ⁽⁴⁾ of which:	Loans and deposits ⁽⁷⁾	Short-term securities	Medium- and long-term securities ⁽⁴⁾	Total	Total	Savings certificates of which:	Short-term securities	Medium- and long-term securities ⁽⁴⁾	Total	Total
	Monetary financial institutions(MFI)		General Government, except State				Other sectors					
	Residents net credit ⁽²⁾⁽³⁾											

E.1.2.1 FINANCIAMENTO DO ESTADO⁽¹⁾

(continuação)

Fluxos acumulados desde o início do ano

STATE FINANCING⁽¹⁾

(continued)

Cumulative flows since the beginning of the year

Fonte / Source: Banco de Portugal

10⁶ euros

	Crédito líquido de não residentes ⁽²⁾							Total	Total
	Empréstimos e depósitos ⁽⁷⁾			Títulos			Total		
	Total	dos quais:		Títulos de curto prazo	Títulos de médio e longo prazos	Total			
		Responsabilidades líquidas do Tesouro face ao exterior							
13	14	15	16	17=15+16	18=13+17	19=12+18			
02	6	-44	-1 927	5 945	4 017	4 024	6 404		
03	-181	281	2 699	751	3 450	3 269	5 084		
04	452	-244	4 909	449	5 358	5 809	9 349		
05	Nov	-280	137	1 936	7 454	9 391	8 814		
	Dez	-769	-15	2 987	8 124	11 111	8 939		
06	Jan	-1	5	-1 272	314	-958	969		
	Fev	-33	-35	-496	47	-449	1 101		
	Mar	-29	-13	-2 010	1 939	-71	2 278		
	Abr	120	72	-1 417	3 341	1 924	2 989		
	Mai	84	98	-2 923	4 320	1 397	3 933		
	Jun	42	61	-1 995	5 264	3 269	4 739		
	Jul	548	-23	-2 857	4 576	1 718	5 953		
	Ago	65	94	-2 074	5 183	3 109	5 563		
	Set	-550	31	-3 486	6 924	3 438	6 430		
	Out	-1 256	-76	-3 062	7 243	4 181	6 424		
	Nov	48	155	-3 796	7 079	3 282	7 459		
	Dez	63	255	-3 323	7 184	3 861	7 045		
07	Jan	-1 103	-281	-278	189	-89	647		
	Fev	-1 058	-277	801	-1 881	-1 079	39		
	Mar	705	-283	329	-1 492	-1 162	1 005		
	Abr	1 827	-286	833	-2 543	-1 710	2 019		

- (1) Inclui as aplicações em títulos, excepto as transacções em acções e outras participações emitidas por residentes. / Includes acquisitions of securities, excluding transactions in shares and other equity issued by residents.
 (2) Crédito líquido de depósitos e de aplicações em títulos (vide nota 1). / Credit minus deposits and acquisitions of securities (see note 1).
 (3) Incluem-se, a partir de 2001, depósitos no Tesouro de entidades pertencentes ao Sector Público, ao abrigo do regime de Tesouraria do Estado. / From the beginning of 2001, it includes deposits of Public sector entities in the Treasury.
 (4) Consideram-se as assunções pelo Estado de passivos de outros subsectores das Administrações Públicas (aumento do financiamento do Estado com correspondência em redução do financiamento desses subsectores). / Includes State assumptions of debt from other Government subsectors (an increase in the State financing versus a decrease in the other subsectors financing).
 (5) Incluem-se depósitos no Tesouro de entidades pertencentes ao Sector Público que não são classificadas como entidades das Administrações Públicas em termos estatísticos. / It includes deposits in the Treasury of entities that, in spite of belonging to the Public Sector, are not classified in the General Government for statistical purposes.
 (6) Incluem-se os empréstimos concedidos pelas Instituições Financeiras Não-Monetárias. / Includes loans granted by Non-Monetary Financial Institutions.
 (7) Recorrendo a informação adicional, foi alterada a repartição das operações de empréstimos e depósitos entre os subsectores da Administração Central - Estado e Serviços e Fundos Autónomos - a partir de Janeiro de 2005, sem consequência no nível de financiamento da Administração Central. / Based on additional information, the split of loans and deposits between the Central Government sub-sectors - State and Autonomous Services and Funds - was changed from January 2005 onwards, with no impact on the financing level of the Central Government.

E.1.2.2 FINANCIAMENTO DOS SERVIÇOS E FUNDOS AUTÓNOMOS⁽¹⁾

Fluxos acumulados desde o início do ano

AUTONOMOUS SERVICES AND FUNDS FINANCING⁽¹⁾

Cumulative flows since the beginning of the year

Fonte / Source: Banco de Portugal

10⁶ euros

	Crédito líquido de residentes ⁽²⁾									Crédito líquido de não residentes ⁽²⁾			Total		
	Instituições financeiras monetárias (IFM)			Administrações Públicas, excepto Serviços e fundos autónomos			Outros sectores			Total	Empréstimos e depósitos	Títulos		Total	
	Total	do qual:		Empréstimos e depósitos ⁽³⁾⁽⁵⁾	Títulos de curto prazo	Títulos de médio e longo prazos	Total	Empréstimos ⁽⁴⁾	Títulos						Total
		Títulos													
1	2	3	4	5	6=3+4+5	7	8	9=7+8	10=1+6+9	11	12	13=11+12	14=10+13		
02	-99	0	-1 371	0	0	-1 371	-24	0	-24	-1 494	2	-63	-62	-1 556	
03	1 358	0	-1 236	0	0	-1 236	-14	0	-14	108	-2	-1	-3	105	
04	209	0	-2 549	0	0	-2 549	51	0	51	-2 289	-41	-59	-100	-2 389	
05	Nov	-887	0	1 940	0	0	1 940	-55	0	-55	998	13	-107	-94	904
	Dez	-234	0	1 067	0	0	1 067	-55	0	-55	777	2	-42	-39	738
06	Jan	-752	0	-562	0	0	-562	0	0	0	-1 314	-1	-8	-9	-1 322
	Fev	-627	0	-704	0	0	-704	0	0	0	-1 331	0	-50	-50	-1 381
	Mar	-899	0	-898	0	0	-898	0	0	0	-1 798	-1	-35	-35	-1 833
	Abr	-782	0	-1 186	0	0	-1 186	0	0	0	-1 968	-2	14	12	-1 956
	Mai	-946	0	-949	0	0	-949	0	0	0	-1 895	-2	14	12	-1 882
	Jun	-850	0	-742	0	0	-742	0	0	0	-1 592	-2	13	11	-1 581
	Jul	-788	0	-1 047	0	0	-1 047	0	0	0	-1 835	-3	13	10	-1 825
	Ago	-812	0	-926	0	0	-926	0	0	0	-1 738	3	11	15	-1 723
	Set	-973	0	-1 071	0	0	-1 071	0	0	0	-2 044	3	28	30	-2 014
	Out	-942	0	-1 094	0	0	-1 094	0	0	0	-2 036	2	55	57	-1 979
	Nov	-1 044	0	-873	0	0	-873	0	0	0	-1 918	1	55	56	-1 862
	Dez	-1 198	0	-1 106	0	0	-1 106	0	0	0	-2 304	0	54	55	-2 249
07	Jan	122	0	-586	0	0	-586	0	0	0	-463	-1	-25	-26	-489
	Fev	242	0	-704	0	0	-704	0	0	0	-462	1	-25	-25	-487
	Mar	198	0	-583	0	0	-583	0	0	0	-384	0	-36	-36	-420
	Abr	61	0	-757	0	0	-757	1	0	1	-695	0	-14	-14	-709

- (1) Inclui as aplicações em títulos. / Includes acquisitions of securities.
 (2) Crédito líquido de depósitos e de aplicações em títulos. / Credit minus deposits and acquisitions of securities.
 (3) Incluem-se, a partir de 2001, os depósitos dos Serviços e fundos autónomos junto do Tesouro. / From the beginning of 2001, it includes deposits of the Autonomous services and funds in the Treasury.
 (4) Incluem-se os empréstimos concedidos pelas Instituições Financeiras Não-Monetárias. / Includes loans granted by Non-Monetary Financial Institutions.
 (5) Recorrendo a informação adicional, foi alterada a repartição das operações de empréstimos e depósitos entre os subsectores da Administração Central - Estado e Serviços e Fundos Autónomos - a partir de Janeiro de 2005, sem consequência no nível de financiamento da Administração Central. / Based on additional information, the split of loans and deposits between the Central Government sub-sectors - State and Autonomous Services and Funds - was changed from January 2005 onwards, with no impact on the financing level of the Central Government.

E.1.3 FINANCIAMENTO DA ADMINISTRAÇÃO REGIONAL E LOCAL^(*)
Fluxos acumulados desde o início do ano
REGIONAL AND LOCAL GOVERNMENT FINANCING^(*)
Cumulative flows since the beginning of the year

Fonte / Source: Banco de Portugal

 10⁶ euros

	Crédito líquido de residentes ⁽²⁾									Crédito líquido de não residentes ⁽²⁾				Total	
	Instituições financeiras monetárias (IFM)		Administrações Públicas, excepto Administração Regional e Local				Outros sectores			Total	Empréstimos e depósitos	Títulos	Total		
	Total	do qual:	Empréstimos e depósitos ⁽⁴⁾	Títulos de curto prazo	Títulos de médio e longo prazos ⁽³⁾	Total	Empréstimos ⁽⁵⁾	Títulos ⁽³⁾	Total						
		Títulos ⁽³⁾													
1	2	3	4	5	6=3+4+5	7	8	9=7+8	10=1+6+9	11	12	13=11+12	14=10+13		
02	463	2	-5	0	0	-5	-15	-7	-22	436	203	13	215	651	
03	451	2	15	0	-16	-1	10	-55	-45	404	50	128	178	582	
04	9	39	-29	0	0	-29	-4	-41	-45	-65	34	8	42	-23	
05	Nov	257	-2	-45	0	0	-45	-9	5	-4	209	67	0	68	276
	Dez	372	-4	24	0	0	24	138	5	143	540	-17	-17	38	578
06	Jan	51	0	-68	0	0	-68	0	1	-16	-2	5	3	-13	
	Fev	103	0	-58	0	0	-58	0	1	46	-4	7	4	50	
	Mar	234	0	-41	0	0	-41	0	0	192	-4	-3	-7	185	
	Abr	137	0	-107	0	0	-107	2	0	32	-3	-10	-12	19	
	Mai	32	0	-95	0	0	-95	1	0	-63	-1	-33	-35	-97	
	Jun	165	-1	-61	0	0	-61	2	5	109	-8	-2	-10	99	
	Jul	-38	-130	-102	0	0	-102	0	5	5	-135	-12	138	125	
	Ago	-50	-130	-102	0	0	-102	-2	5	3	-149	11	11	122	
	Set	-15	-130	-64	0	0	-64	-2	4	3	-77	109	11	121	
	Out	-253	-130	-103	0	0	-103	-2	5	3	-354	110	12	122	
	Nov	-108	-130	-72	0	0	-72	-2	4	2	-178	109	13	121	
	Dez	16	-130	-17	0	0	-17	-4	2	-2	94	21	115	113	
07	Jan	109	0	-30	0	0	-30	-2	1	77	0	-1	0	77	
	Fev	152	2	-24	0	0	-24	-5	-2	-7	121	-2	0	-2	
	Mar	234	0	-28	0	0	-28	-5	0	-6	200	-3	-1	-4	
	Abr	37	1	-84	0	0	-84	-1	0	-1	-48	-1	2	0	

	1	2	3	4	5	6=3+4+5	7	8	9=7+8	10=1+6+9	11	12	13=11+12	14=10+13
	Total	Securities ⁽³⁾ of which:	Loans and deposits ⁽⁴⁾	Short-term securities	Medium-and long-term securities ⁽³⁾	Total	Loans ⁽⁵⁾	Securities ⁽³⁾	Total	Total	Loans and deposits	Securities	Total	Total
	Monetary financial institutions (MFI)		General Government, except Regional and Local Government				Other sectors			Total	Non-residents net credit ⁽²⁾		Total	
	Residents net credit ⁽²⁾										Non-residents net credit ⁽²⁾			

(*) Este quadro é obtido por soma simples dos Quadros E.1.3.1 e E.1.3.2./ This table is obtained as the sum of Tables E.1.3.1 e E.1.3.2.

(1) Inclui aplicações em títulos excepto as transacções em acções e outras participações emitidas por residentes./ Includes acquisitions of securities, excluding transactions in shares and other equity issued by residents.

(2) Crédito líquido de depósitos e de aplicações em títulos./ Credit minus deposits and acquisitions of securities.

(3) Consideram-se as assunções de passivos deste subsector pelo Estado (redução do financiamento da Administração Regional e Local com correspondência em aumento do financiamento do Estado)./ Includes debt assumptions of this subsector by the State (a decrease in the Regional and Local Government financing versus an increase in the State financing).

(4) Incluem-se, a partir de 2001, os depósitos da Administração Regional junto do Tesouro./ From the beginning of 2001, it includes deposits of the Regional government in the Treasury.

(5) Incluem-se os empréstimos concedidos pelas Instituições Financeiras Não-Monetárias./ Includes loans granted by Non-Monetary Financial Institutions.

E.1.3.1 FINANCIAMENTO DA ADMINISTRAÇÃO REGIONAL^(*)
Fluxos acumulados desde o início do ano
REGIONAL GOVERNMENT FINANCING^(*)
Cumulative flows since the beginning of the year

Fonte / Source: Banco de Portugal

 10⁶ euros

	Crédito líquido de residentes ⁽²⁾									Crédito líquido de não residentes ⁽²⁾				Total
	Instituições financeiras monetárias (IFM)		Administrações Públicas, excepto Administração Regional				Outros sectores			Total	Empréstimos e depósitos	Títulos	Total	
	Total	do qual:	Empréstimos e depósitos ⁽⁴⁾	Títulos de curto prazo	Títulos de médio e longo prazos ⁽³⁾	Total	Empréstimos ⁽⁵⁾	Títulos ⁽³⁾	Total					
		Títulos ⁽³⁾												
1	2	3	4	5	6=3+4+5	7	8	9=7+8	10=1+6+9	11	12	13=11+12	14=10+13	
02	72	3	-5	0	0	-5	-1	-3	-4	63	22	0	22	86
03	-39	1	15	0	-16	-1	2	-48	-46	-86	-3	152	150	64
04	11	39	-29	0	0	-29	-3	-38	-40	-59	42	-1	41	-18
05	Nov	49	-2	-45	0	0	-45	-1	5	4	76	-3	73	81
	Dez	10	-2	24	0	0	24	149	5	153	187	-3	73	260
06	Jan	36	0	-68	0	0	-68	0	-1	-33	-1	1	-1	-33
	Fev	42	0	-58	0	0	-58	0	-1	-17	-2	1	-1	-18
	Mar	77	0	-41	0	0	-41	0	-2	34	-2	1	-1	33
	Abr	39	1	-107	0	0	-107	0	-2	-70	-2	1	-1	-71
	Mai	64	0	-95	0	0	-95	0	-2	-33	-1	1	0	-34
	Jun	75	0	-61	0	0	-61	2	0	17	-3	0	-3	14
	Jul	-54	-130	-102	0	0	-102	2	1	3	-152	-6	128	123
	Ago	-40	-130	-102	0	0	-102	2	1	3	-139	118	1	120
	Set	-47	-130	-64	0	0	-64	2	1	3	-108	118	1	120
	Out	-61	-130	-103	0	0	-103	2	1	4	-160	119	1	120
	Nov	-6	-130	-72	0	0	-72	2	1	3	-75	116	2	118
	Dez	6	-130	-17	0	0	-17	2	0	2	-9	114	2	116
07	Jan	9	0	-30	0	0	-30	0	-1	-1	1	1	2	-20
	Fev	5	1	-24	0	0	-24	-2	-3	-5	-24	0	1	-23
	Mar	19	0	-28	0	0	-28	-2	-2	-4	-14	-1	2	-13
	Abr	-75	1	-84	0	0	-84	-1	-1	-3	-161	0	0	-161

	1	2	3	4	5	6=3+4+5	7	8	9=7+8	10=1+6+9	11	12	13=11+12	14=10+13
	Total	Securities ⁽³⁾ of which:	Loans and deposits ⁽⁴⁾	Short-term securities	Medium-and long-term securities ⁽³⁾	Total	Loans ⁽⁵⁾	Securities ⁽³⁾	Total	Total	Loans and deposits	Securities	Total	Total
	Monetary financial institutions (MFI)		General Government, except Regional Government				Other sectors			Total	Non-residents net credit ⁽²⁾		Total	
	Residents net credit ⁽²⁾										Non-residents net credit ⁽²⁾			

(1) Inclui aplicações em títulos excepto as transacções em acções e outras participações emitidas por residentes./ Includes acquisitions of securities, excluding transactions in shares and other equity issued by residents.

(2) Crédito líquido de depósitos e de aplicações em títulos./ Credit minus deposits and acquisitions of securities.

(3) Consideram-se as assunções de passivos deste subsector pelo Estado (redução do financiamento da Administração Regional com correspondência em aumento do financiamento do Estado)./ Includes debt assumptions of this subsector by the State (a decrease in the Regional Government financing versus an increase in the State financing).

(4) Incluem-se, a partir de 2001, os depósitos da Administração Regional junto do Tesouro./ From the beginning of 2001, it includes deposits of the Regional Government in the Treasury.

(5) Incluem-se os empréstimos concedidos pelas Instituições Financeiras Não-Monetárias./ Includes loans granted by Non-Monetary Financial Institutions.

E.1.3.2 FINANCIAMENTO DA ADMINISTRAÇÃO LOCAL⁽¹⁾
Fluxos acumulados desde o início do ano

LOCAL GOVERNMENT FINANCING⁽¹⁾
Cumulative flows since the beginning of the year

Fonte / Source: Banco de Portugal

10⁶ euros

	Crédito líquido de residentes ⁽²⁾										Crédito líquido de não residentes ⁽²⁾			Total
	Instituições financeiras monetárias (IFM)		Administrações Públicas, excepto Administração Local				Outros sectores			Total	Empréstimos e depósitos	Títulos	Total	
	Total	do qual:	Empréstimos e depósitos	Títulos de curto prazo	Títulos de médio e longo prazos	Total	Empréstimos ⁽³⁾	Títulos	Total					
		Títulos												
1	2	3	4	5	6=3+4+5	7	8	9=7+8	10=1+6+9	11	12	13=11+12	14=10+13	
02	391	-1	0	0	0	0	-14	-5	-18	372	180	13	193	565
03	490	1	0	0	0	0	7	-7	0	490	52	-25	28	518
04	-2	0	0	0	0	0	-1	-3	-4	-7	-7	9	1	-5
05	Nov	208	0	0	0	0	-7	0	-8	200	-9	4	-6	195
	Dez	363	-2	0	0	0	-10	0	-10	353	-20	-14	-35	318
06	Jan	15	0	0	0	0	0	1	2	17	-1	4	4	20
	Fev	61	0	0	0	0	0	2	2	63	-2	6	5	67
	Mar	157	0	0	0	0	0	2	2	158	-2	-4	-6	152
	Abr	98	0	0	0	0	2	2	4	102	-1	-11	-12	90
	Mai	-32	0	0	0	0	1	2	2	-30	0	-34	-34	-64
	Jun	89	-1	0	0	0	0	2	2	92	-5	-1	-6	85
	Jul	16	-1	0	0	0	-2	4	2	18	-7	9	3	21
	Ago	-10	-1	0	0	0	-4	4	0	-10	-8	10	2	-8
	Set	32	0	0	0	0	-4	3	-1	32	-9	10	1	33
	Out	-193	0	0	0	0	-4	3	-1	-193	-9	11	2	-192
	Nov	-102	0	0	0	0	-4	3	-1	-103	-8	11	4	-100
	Dez	10	0	0	0	0	-6	2	-4	6	-19	19	-1	6
07	Jan	100	0	0	0	0	-2	1	-1	99	0	-2	-2	97
	Fev	146	1	0	0	0	-2	1	-2	144	-2	-2	-3	141
	Mar	215	0	0	0	0	-3	1	-2	214	-2	-3	-5	209
	Abr	111	0	0	0	0	0	1	2	113	-2	1	0	113

1	2	3	4	5	6=3+4+5	7	8	9	10=1+6+9	11	12	13=11+12	14=10+13
Total	Securities of which:	Loans and deposits	Short-term securities	Medium-and long-term securities	Total	Loans ⁽³⁾	Securities	Total	Total	Loans and deposits	Securities	Total	Total
Monetary financial institutions (MFI)		General Government, except Local Government				Other sectors			Total	Non-residents net credit ⁽²⁾		Total	
Residents net credit ⁽²⁾										Non-residents net credit ⁽²⁾			

- (1) Inclui aplicações em títulos excepto as transacções em acções e outras participações emitidas por residentes. / Includes acquisitions of securities, excluding transactions in shares and other equity issued by residents.
(2) Crédito líquido de depósitos e de aplicações em títulos. / Credit minus deposits and acquisitions of securities.
(3) Incluem-se os empréstimos concedidos pelas Instituições Financeiras Não-Monetárias. / Includes loans granted by Non-Monetary Financial Institutions.

E.1.4 FINANCIAMENTO DOS FUNDOS DE SEGURANÇA SOCIAL⁽¹⁾
Fluxos acumulados desde o início do ano

SOCIAL SECURITY FUNDS FINANCING⁽¹⁾
Cumulative flows since the beginning of the year

Fonte / Source: Banco de Portugal

10⁶ euros

	Crédito líquido de residentes ⁽²⁾										Crédito líquido de não residentes ⁽²⁾			Total
	Instituições financeiras monetárias (IFM)		Administrações Públicas, excepto Fundos de Segurança Social				Outros sectores			Total	Empréstimos e depósitos	Títulos	Total	
	Total	do qual:	Empréstimos e depósitos ⁽³⁾	Títulos de curto prazo	Títulos de médio e longo prazos	Total	Empréstimos ⁽⁴⁾	Títulos	Total					
		Títulos												
1	2	3	4	5	6=3+4+5	7	8	9=7+8	10=1+6+9	11	12	13=11+12	14=10+13	
02	-347	0	-70	0	-348	-418	0	0	0	-765	0	-403	-403	-1 168
03	-235	0	97	-339	-807	-1 049	0	0	0	-1 284	0	-281	-281	-1 566
04	12	0	-459	-347	-1 493	-2 299	0	0	0	-2 287	0	-94	-94	-2 381
05	Nov	-332	0	386	337	-1 416	-692	0	0	-1 024	0	-99	-99	-1 123
	Dez	-231	0	387	172	-1 472	-913	0	0	-1 144	0	-69	-69	-1 214
06	Jan	-100	0	40	170	-176	33	0	0	-67	0	11	11	-56
	Fev	-161	0	40	158	-157	40	0	0	-121	0	37	37	-84
	Mar	-163	0	85	476	-366	195	0	0	32	0	31	31	63
	Abr	-535	0	85	147	-17	215	0	0	-320	0	30	30	-289
	Mai	-733	0	84	95	1	181	0	0	-552	0	-77	-77	-629
	Jun	-882	0	82	137	28	247	0	0	-635	0	-104	-104	-739
	Jul	-252	0	83	115	10	208	0	0	-44	0	-219	-219	-263
	Ago	-513	0	83	405	-330	157	0	0	-356	0	-130	-130	-486
	Set	-751	0	84	-77	163	170	0	0	-582	0	-13	-13	-594
	Out	-513	0	80	-21	74	133	0	0	-380	0	-492	-492	-872
	Nov	-784	0	84	-27	55	111	0	0	-673	3	-388	-385	-1 058
	Dez	-375	1	83	-95	187	175	0	-1	-201	3	-356	-353	-554
07	Jan	-392	0	0	361	-341	20	0	0	-371	-1	-3	-3	-375
	Fev	-487	0	2	609	-609	3	0	0	-484	-1	-47	-48	-532
	Mar	-298	-1	1	374	-451	-75	0	1	-373	-1	-145	-146	-519
	Abr	-317	-1	1	577	-687	-109	0	1	-426	-1	-150	-150	-576

- (1) Inclui as aplicações em títulos. / Includes acquisitions of securities.
(2) Crédito líquido de depósitos e de aplicações em títulos. / Credit minus deposits and acquisitions of securities.
(3) Incluem-se, a partir de 2001, os depósitos dos Fundos de Segurança Social junto do Tesouro. / From the beginning of 2001, it includes deposits of the Social Security funds in the Treasury.
(4) Incluem-se, os empréstimos concedidos pelas Instituições Financeiras Não-Monetárias. / Includes loans granted by Non-Monetary Financial Institutions.

E.1.5 DÍVIDA DIRECTA DO ESTADO⁽¹⁾
(continua)

DIRECT STATE DEBT⁽¹⁾
(to be continued)

Posições em fim de período

End of period positions

Fonte / Source: Instituto de Gestão do Crédito Público e Banco de Portugal

10⁶euros

Dívida em moeda de países da área do euro													
Títulos													Total
Curto Prazo	dos quais:			Médio e longo prazos	dos quais:			Total	Certificados de Aforo	dos quais:		Outros empréstimos	
	Bilhetes do Tesouro	CEDIC	Papel comercial		Obrigações do Tesouro (Taxa fixa)	Obrigações do Tesouro (rendimento variável)	Com vencimento no prazo de 1 ano			Capitalização acumulada			
1	2	3	4	5	6	7	8	9=1+5	10	11	12	13=9+10+12	
02	1 432	0	1 432	0	57 925	55 905	2 003	5 560	59 357	15 537	5 366	1 926	76 819
03	5 797	4 234	1 562	0	59 049	58 097	936	6 013	64 846	15 854	5 562	1 585	82 286
04	12 711	10 321	2 390	0	59 660	59 324	319	7 199	72 371	15 903	5 690	2 290	90 564
05 Dez	14 678	12 627	2 051	0	69 175	68 939	220	5 904	83 853	16 246	5 853	1 530	101 629
06 Jan	13 424	11 245	2 180	0	69 775	69 539	220	5 504	83 199	16 364	5 870	1 528	101 091
Fev	14 391	12 045	2 347	0	69 474	69 238	220	6 273	83 866	16 433	5 883	1 540	101 838
Mar	12 849	10 555	2 294	0	71 866	71 630	220	5 665	84 715	16 508	5 901	1 547	102 770
Abr	13 823	11 356	2 467	0	72 805	72 569	220	6 329	86 628	16 563	5 925	1 615	104 806
Mai	12 360	9 787	2 572	0	73 864	73 628	220	6 329	86 223	16 608	5 942	1 552	104 383
Jun	13 103	10 769	2 334	0	74 864	74 628	220	6 329	87 967	16 685	5 963	1 547	106 199
Jul	12 702	10 003	2 699	0	74 342	74 106	220	2 807	87 044	16 812	5 992	2 138	105 995
Ago	13 325	10 709	2 616	0	75 142	74 906	220	7 924	88 468	16 969	6 019	1 541	106 978
Set	12 047	9 372	2 675	0	76 195	75 958	220	7 924	88 242	17 057	6 043	1 082	106 381
Out	12 508	9 806	2 702	0	76 800	76 563	220	7 651	89 308	17 126	6 073	293	106 727
Nov	11 277	8 641	2 636	0	76 688	76 451	220	7 539	87 965	17 168	6 088	1 870	107 002
Dez	12 568	9 509	3 059	0	76 688	76 451	220	7 539	89 256	17 249	6 113	1 990	108 495
07 Jan	12 486	8 635	3 851	0	77 427	77 208	203	7 279	89 914	17 382	6 137	496	107 792
Fev	13 475	9 482	3 992	0	75 362	75 143	203	5 214	88 837	17 433	6 156	697	106 966
Mar	12 969	8 985	3 984	0	75 362	75 143	203	5 556	88 331	17 483	6 182	2 323	108 137
Abr	13 675	9 480	4 195	0	74 607	74 418	173	4 831	88 282	17 518	6 210	3 473	109 273
Mai	13 106	8 920	4 185	0	77 607	77 418	173	5 412	90 713	17 552	6 237	1 241	109 506

1	2	3	4	5	6	7	8	9=1+5	10	11	12	13=9+10+12
Short-term	Treasury bills	CEDIC	Commercial paper	Medium- and long-term	Treasury bonds (fixed rate)	Treasury bonds (indexed rate)	With redemption within 1 year	Total	Savings certificates	Accrued interests	Other loans	Total
of which:			of which:			of which:				of which:		
Securities											Debt in euro area currencies	

E.1.5 DÍVIDA DIRECTA DO ESTADO⁽¹⁾
(continuação)

DIRECT STATE DEBT⁽¹⁾
(continued)

Posições em fim de período

End of period positions

Fonte / Source: Instituto de Gestão do Crédito Público e Banco de Portugal

10⁶euros

Dívida em moedas de países fora da área do euro										Por memória:	
Títulos									Total	Total	Depósitos do Estado
Curto prazo	Médio e longo prazos		dos quais:		Outros empréstimos	Total	Total	Total			
	14	15	16	17					18=14+15+17	19=13+18	20
			Com vencimento no prazo de um ano								
02	286	2 298	954	80	2 665	79 483	3 290				
03	0	1 153	792	16	1 169	83 454	3 054				
04	0	356	0	15	371	90 935	2 453				
05 Dez	0	363	0	9	372	102 000	2 745				
06 Jan	0	360	0	9	368	101 459	1 798				
Fev	0	365	0	9	374	102 213	2 595				
Mar	0	356	0	9	364	103 134	2 332				
Abr	0	356	70	4	360	105 166	3 910				
Mai	0	357	69	4	361	104 745	2 246				
Jun	0	354	69	4	358	106 557	3 275				
Jul	0	356	69	4	361	106 355	1 651				
Ago	0	355	66	4	360	107 337	3 191				
Set	0	355	67	4	360	106 741	1 463				
Out	0	358	67	4	362	107 090	1 874				
Nov	0	353	65	4	357	107 359	1 013				
Dez	0	351	64	4	355	108 850	2 713				
07 Jan	0	353	64	4	358	108 150	834				
Fev	0	351	64	4	355	107 321	440				
Mar	0	348	64	4	352	108 489	483				
Abr	0	281	61	4	285	109 558	489				
Mai	0	282	61	4	286	109 792	.				

14	15	16	17	18=14+15+17	19=13+18	20
Short-term	Medium- and long-term	With redemption within one year	Other loans	Total	Total	State deposits
Securities						
Debt in non-euro area currencies						Memo items:

(1) Os saldos em dívida, incluindo os relativos aos instrumentos emitidos a desconto, encontram-se ao valor nominal./ Outstanding amounts, including those of instruments issued at discount, are at nominal value.



E.2 Receitas e despesas do Estado e da Segurança Social

E.2 State and Social Security revenue and expenditure

E.2.1 RECEITAS E DESPESAS DO ESTADO⁽¹⁾⁽²⁾
(continua)
Valores acumulados desde o início do ano

STATE REVENUE AND EXPENDITURE⁽¹⁾⁽²⁾
(to be continued)
Cumulative figures since the beginning of the year

Fonte / Source: Direcção-Geral do Orçamento

10⁶ euros

	Receitas correntes									Receitas de capital (3)	Recursos próprios da União Europeia	Reposições não abatidas	Receitas totais
	Impostos directos	dos quais:		Impostos indirectos	dos quais:		Outras	das quais:	Total				
		IRS	IRC		IVA	Imposto sobre produtos petrolíferos							
1	2	3	4	5	6	7	8	9=1+4+7	10	11	12	13=9+10+11+12	
02	11 898	7 258	4 431	16 611	9 957	2 745	1 786	554	30 295	1 295	141	228	31 959
03	11 255	7 379	3 768	17 338	10 562	2 946	2 057	485	30 650	602	134	127	31 514
04	11 308	7 398	3 892	17 075	10 341	2 964	2 313	556	30 695	248	159	171	31 273
05 Dez	11 519	7 753	3 721	18 917	11 672	2 993	1 763	194	32 198	207	145	211	32 761
06 Jan	993	841	129	1 520	851	258	197	4	2 710	2	15	85	2 812
Fev	1 741	1 533	183	3 655	2 585	414	313	8	5 709	4	28	108	5 850
Mar	2 601	2 183	390	4 860	3 223	734	373	12	7 835	14	39	129	8 016
Abr	3 491	2 853	610	6 148	3 878	1 006	494	27	10 133	32	53	131	10 348
Mai	5 544	3 604	1 908	8 094	5 259	1 247	701	103	14 339	37	67	133	14 576
Jun	6 386	4 269	2 103	9 480	5 976	1 515	1 064	308	16 930	47	79	134	17 189
Jul	7 637	4 677	2 943	11 187	6 930	1 770	1 209	348	20 033	52	91	134	20 310
Ago	7 816	4 939	2 857	13 346	8 395	2 030	1 394	360	22 555	61	104	135	22 855
Set	9 115	5 804	3 301	14 878	9 323	2 307	1 657	491	25 651	77	119	135	25 981
Out	10 035	6 481	3 539	16 230	10 021	2 553	1 772	495	28 037	91	132	135	28 395
Nov	10 927	7 268	3 638	18 319	11 437	2 801	1 984	501	31 230	84	147	144	31 605
Dez	12 616	8 253	4 320	19 999	12 396	3 051	2 254	604	34 869	298	159	163	35 489
07 Jan	963	865	95	1 716	933	256	290	1	2 968	4	14	58	3 044
Fev	1 757	1 576	175	4 072	2 792	504	477	0	6 305	8	28	104	6 446
Mar	2 685	2 273	404	5 286	3 532	745	555	1	8 527	-100	42	125	8 593
Abr	3 693	3 022	661	6 541	4 225	1 023	788	96	11 021	-75	56	140	11 141
Mai	6 303	3 782	2 510	8 546	5 673	1 283	1 143	310	15 991	-80	75	129	16 116

1	2	3	4	5	6	7	8	9=1+4+7	10	11	12	13=9+10+11+12
Direct taxes	Personal income tax	Corporate income tax	Indirect taxes	Value added tax	Tax on oil products	Other	Property income	Total	Capital revenue (3)	European Union own resources	Refunds not deducted from over-payments	Total revenue
of which:		of which:		of which:		of which:		Current revenue				

E.2.1 RECEITAS E DESPESAS DO ESTADO⁽¹⁾
(continuação)
Valores acumulados desde o início do ano

STATE REVENUE AND EXPENDITURE⁽¹⁾
(continued)
Cumulative figures since the beginning of the year

Fonte / Source: Direcção-Geral do Orçamento

10⁶ euros

	Despesas correntes ⁽⁴⁾							Despesas de capital ⁽⁴⁾				Despesas totais	Saldo
	Pessoal	Bens e serviços	Juros e outros encargos	Subsídios	Transferências correntes	Outras despesas correntes	Total	Aquisição de bens de capital	Transferências de capital ⁽⁵⁾	Outras despesas de capital	Total		
02	12 052	1 220	3 828	775	15 587	228	33 689	467	3 274	22	3 763	37 451	-5 493
03	12 245	1 057	4 030	847	14 613	304	33 096	612	2 782	21	3 415	36 511	-4 997
04	13 110	1 177	3 741	712	18 037	296	37 074	621	4 011	22	4 654	41 728	-10 455
05 Dez	13 668	1 209	3 969	652	18 863	264	38 626	653	3 179	22	3 854	42 480	-9 719
06 Jan	956	28	212	6	1 814	18	3 035	5	188	1	194	3 229	-417
Fev	1 924	76	575	14	3 301	21	5 911	13	290	6	309	6 220	-370
Mar	2 905	156	701	61	4 877	70	8 770	51	690	10	751	9 521	-1 505
Abr	3 896	225	1 192	92	6 496	78	11 979	78	948	10	1 035	13 014	-2 666
Mai	4 853	303	1 628	128	8 086	112	15 109	119	1 228	12	1 358	16 467	-1 891
Jun	6 326	396	2 590	146	9 773	137	19 367	135	1 452	13	1 600	20 967	-3 778
Jul	7 552	472	3 030	192	11 475	157	22 877	185	1 703	14	1 902	24 779	-4 469
Ago	8 463	552	3 586	201	13 117	171	26 090	218	1 856	16	2 090	28 180	-5 325
Set	9 395	635	3 848	259	14 700	191	29 027	247	1 946	17	2 209	31 236	-5 255
Out	10 357	743	4 202	271	16 399	212	32 184	265	2 143	18	2 426	34 610	-6 214
Nov	12 221	853	4 345	485	18 227	236	36 367	296	2 957	19	3 272	39 640	-8 035
Dez	13 298	1 165	4 397	665	20 076	269	39 872	516	4 164	21	4 701	44 573	-9 084
07 Jan	1 047	30	163	1	1 992	24	3 256	4	355	1	361	3 617	-573
Fev	2 047	76	358	7	3 544	27	6 059	8	521	1	530	6 589	-143
Mar	3 058	166	572	61	5 199	77	9 132	31	739	5	775	9 907	-1 314
Abr	4 001	257	1 308	64	6 901	101	12 631	65	1 016	7	1 088	13 719	-2 577
Mai	5 071	344	1 796	135	8 469	123	15 938	94	1 236	9	1 339	17 277	-1 161

14	15	16	17	18	19	20=14+...+19	21	22	23	24=21+22+23	25=20+24	26=13-25
Employees	Goods and services	Interests	Subsidies	Current transfers	Other current expenditure	Total	Purchase of capital goods	Capital transfers ⁽⁵⁾	Other capital expenditure	Total	Total expenditure	Balance
Current expenditure ⁽⁴⁾							Capital expenditure ⁽⁴⁾					

(1) Excluindo operações financeiras./ Excluding financial operations.

(2) Despesa total, incluindo o pagamento de despesas de anos anteriores./ Total expenditure, including the payment of expenses from previous years.

(3) Excluem-se os activos financeiros e os saldos da gerência anterior./ Excluding financial assets and balances from the previous years.

(4) Despesas do Estado segundo a classificação económica. Os valores intra-anuais referem-se a despesas autorizadas./ State expenditures by economic classification. Intra-annual figures refer to authorized expenditures.

(5) Inclui transferências para o Fundo de Regularização da Dívida Pública (FRDP)./ Including transfers to the Public Debt Regularization Fund (FRDP).

E.2.2 RECEITAS E DESPESAS DA SEGURANÇA SOCIAL - INSTITUTO DE GESTÃO FINANCEIRA DA SEGURANÇA SOCIAL⁽¹⁾⁽²⁾
(continua)

SOCIAL SECURITY REVENUE AND EXPENDITURE - INSTITUTO DE GESTÃO FINANCEIRA DA SEGURANÇA SOCIAL⁽¹⁾⁽²⁾
(to be continued)

Valores acumulados desde o início do ano

Cumulative figures since the beginning of the year

Fonte / Source: Direcção-Geral do Orçamento

10⁶ euros

		Receitas										
		Receitas correntes							Receitas de capital	Total		
		Contribuições e cotizações	Adicional ao IVA	Transferências correntes			Outras	Total				
				Ministério da Segurança Social da Família e da Criança	Fundo Social Europeu	Outras			Outras	Total		
		1	2	3	4	5	6	7=1+...+6	8	9=7+8		
02		10 161	503	3 312	626	176	302	15 080	38	15 118		
03		10 448	676	3 467	717	216	363	15 887	37	15 924		
04		10 429	551	3 783	808	205	651	16 820	29	16 849		
05	Nov	9 836	543	.	604	.	570	16 070	26	16 096		
	Dez	11 037	592	.	659	.	716	17 973	33	18 006		
06	Jan	1 121	53	.	38	.	26	1 681	3	1 684		
	Fev	1 984	106	.	40	.	61	3 069	3	3 072		
	Mar	2 861	158	.	216	.	98	4 682	9	4 690		
	Abr	3 733	211	.	216	.	148	6 132	9	6 141		
	Mai	4 634	264	.	233	.	201	7 612	17	7 630		
	Jun	5 557	317	.	442	.	312	9 381	19	9 399		
	Jul	6 613	369	.	478	.	400	11 085	20	11 105		
	Ago	7 656	422	.	484	.	448	12 707	24	12 732		
	Set	8 593	475	.	560	.	500	14 296	25	14 321		
	Out	9 498	528	.	576	.	556	15 799	27	15 826		
	Nov	10 396	580	.	648	.	612	17 348	29	17 377		
	Dez	11 614	633	.	791	.	664	19 383	34	19 418		
07	Jan	1 175	55	.	7	.	52	1 749	2	1 751		
	Fev	2 083	110	.	11	.	93	3 216	4	3 220		
	Mar	2 999	165	.	44	.	124	4 752	12	4 764		
	Abr	3 928	219	.	111	.	177	6 357	14	6 371		

E.2.2 RECEITAS E DESPESAS DA SEGURANÇA SOCIAL - INSTITUTO DE GESTÃO FINANCEIRA DA SEGURANÇA SOCIAL⁽¹⁾⁽²⁾
(continuação)

SOCIAL SECURITY REVENUE AND EXPENDITURE - INSTITUTO DE GESTÃO FINANCEIRA DA SEGURANÇA SOCIAL⁽¹⁾⁽²⁾
(continued)

Valores acumulados desde o início do ano

Cumulative figures since the beginning of the year

Fonte / Source: Direcção-Geral do Orçamento

10⁶ euros

		Despesas														Saldo			
		Despesas correntes										Despesas de capital	Total						
		Pensões			Subsídio de desemprego	Subsídio familiar a crianças e jovens	Subsídio por doença	Rendimento social de inserção	Outras prestações	Acção social	Acções de formação profissional			Outras despesas correntes ⁽³⁾	Total			Total	
		Velhice	Invalidez	Sobrevivência								10	11			12	13		14
02		5 912	1 267	1 254	1 090	528	465	232	437	1 103	991	923	14 201	74	14 276		842		
03		6 408	1 291	1 344	1 490	565	482	244	482	1 153	811	949	15 217	76	15 293		630		
04		6 985	1 333	1 485	1 663	601	486	242	560	1 248	970	932	16 504	69	16 573		276		
05	Nov	6 613	1 149	1 321	1 643	554	426	261	497	1 177	918	881	15 440	38	15 478		618		
	Dez	7 801	1 341	1 547	1 806	599	463	285	550	1 306	980	973	17 651	57	17 708		298		
06	Jan	587	97	115	154	45	37	25	40	102	169	75	1 447	4	1 450		233		
	Fev	1 178	196	232	322	91	80	52	86	208	199	153	2 798	5	2 802		270		
	Mar	1 774	294	348	485	140	127	78	134	316	298	232	4 225	8	4 233		457		
	Abr	2 370	395	465	639	192	159	115	178	493	328	311	5 643	12	5 655		486		
	Mai	2 962	493	579	796	239	208	142	224	600	402	386	7 031	15	7 045		585		
	Jun	3 555	593	698	946	296	243	169	287	714	504	483	8 487	19	8 506		894		
	Jul	4 747	785	930	1 091	354	276	197	335	822	683	575	10 793	22	10 815		291		
	Ago	5 348	884	1 049	1 240	407	313	225	387	933	731	652	12 167	25	12 192		540		
	Set	5 948	982	1 169	1 390	472	350	251	432	1 047	773	730	13 545	34	13 578		743		
	Out	6 549	1 079	1 284	1 545	526	395	279	483	1 161	828	806	14 934	37	14 970		856		
	Nov	7 174	1 179	1 403	1 685	578	432	307	537	1 286	902	903	16 387	44	16 431		946		
	Dez	8 403	1 377	1 643	1 838	629	458	335	579	1 415	948	1 002	18 628	74	18 702		716		
07	Jan	624	99	121	154	55	45	26	46	108	116	78	1 472	1	1 473		277		
	Fev	1 254	202	245	311	107	94	59	99	217	167	159	2 912	2	2 914		306		
	Mar	1 886	305	369	467	159	137	87	153	330	209	238	4 339	5	4 344		420		
	Abr	2 518	408	493	615	217	175	124	205	437	280	317	5 788	8	5 795		576		

(1) Excluindo operações financeiras./ Excluding financial operations.

(2) Inclui sobretudo o regime de segurança social do sector privado./ Includes mainly the private sector social security scheme.

(3) Inclui outras despesas, transferências e subsídios correntes./ Includes other expenditure, transfers and current allowances.



F. Contas Nacionais Financeiras

F. National Financial Accounts



F.1 Contas nacionais financeiras – Transacções

F.1 National Financial Accounts – Transactions

F.1.1.1 CONTAS NACIONAIS FINANCEIRAS - TRANSAÇÕES
Por sector institucional e instrumento financeiro - 2002
Valores consolidados

Fonte / Source: Banco de Portugal

NATIONAL FINANCIAL ACCOUNTS - TRANSACTIONS
By institutional sector and financial instrument - 2002
Consolidated values
 10⁶ euros

Código SEC 36	Total da Economia (S.1)			Sociedades Não Financeiras (S.11)			Sociedades Financeiras (S.12)			Administrações Públicas (S.13)			Particulares (S.14+S.15)			Resto do Mundo (S.2)		
	1	2	3	4	5	6	7	8	9	10	11	12	13	14	15	16	17	18
	Activos	Passivos	Saldo	Activos	Passivos	Saldo	Activos	Passivos	Saldo	Activos	Passivos	Saldo	Activos	Passivos	Saldo	Activos	Passivos	Saldo
1	46 263	54 856	-8 594	8 343	16 457	-8 114	23 791	24 335	-544	3 195	7 108	-3 913	10 934	6 956	3 978	24 092	15 498	8 594
2			-6,3			-6,0			-0,4			-2,9			2,9			6,3
3			-145			-145			-145							145		145
4	6 136	7 347	-1 211	398	0	398	1 873	6 246	-4 373	1 574	1 101	473	2 292	0	2 292	5 033	3 821	1 211
5	1 005	752	252	303	0	303	-177	623	-800	28	129	-102	851	0	851	0	252	-252
6			-1 463	95	0	95	2 050	5 623	-3 573	1 546	972	574	1 440	0	1 440	5 033	3 569	1 463
7	9 190	9 062	128	2 132	2 449	-316	3 616	879	2 737	0	5 734	-5 734	3 441	0	3 441	7 228	7 356	-128
8	9 212	9 061	151	2 070	2 448	-378	3 506	879	2 627	195	5 734	-5 539	3 441	0	3 441	7 228	7 379	-151
9	-111	299	-411	235	2 826	-2 590	-492	564	72	90	-1 982	2 052	55	0	55	1 233	823	411
10	9 324	8 762	562	1 835	-378	2 212	3 998	1 444	2 554	105	7 696	-7 591	3 386	0	3 386	5 995	6 557	-562
11	-23	1	-24	63	1	62	110	0	110	-195	0	-195	0	0	0	-24	24	24
12	20 857	22 492	-1 635	5 204	5 840	-637	15 353	6 627	8 726	297	763	-455	4	9 272	-9 269	6 705	5 070	1 635
13	1 780	1 679	101	-414	2 095	-2 509	2 195	431	1 764	0	-448	448	0	-399	399	115	216	-101
14	19 077	20 813	-1 736	5 618	3 745	1 873	13 159	6 197	6 962	297	1 201	-903	4	9 671	-9 667	6 890	4 854	1 736
15	5 957	11 992	-6 035	1 847	6 666	-4 819	794	5 325	-4 532	946	0	946	2 371	0	2 371	4 851	-1 184	6 035
16	4 539	10 889	-6 349	1 753	6 666	-4 913	547	4 222	-3 675	951	0	951	1 288	0	1 288	4 782	-1 567	6 349
17	1 418	1 103	315	94	0	94	247	1 103	-856	-6	0	-6	1 083	0	1 083	69	384	-315
18	4 167	4 178	-11	66	-751	817	-7	4 929	-4 936	1	0	1	4 108	0	4 108	4	-7	11
19	3 968	3 968	0	0	-751	751	0	4 719	-4 719	0	0	0	3 968	0	3 968	0	0	0
20	199	210	-11	66	0	66	-7	210	-218	1	0	1	140	0	140	4	-7	11
21	99	-215	315	-1 304	2 253	-3 557	2 307	328	1 979	377	-480	857	-1 281	-2 316	1 036	127	442	-315
22	-1 195	-1 727	532	-421	-598	177	-27	424	-451	0	0	0	-747	-1 563	805	170	702	-532
23	1 294	1 511	-217	-883	2 851	-3 734	2 334	-96	2 430	377	-480	857	-534	-764	230	-43	-260	217

F.1.1.2 CONTAS NACIONAIS FINANCEIRAS - TRANSAÇÕES
Por sector institucional e instrumento financeiro - 2003
Valores consolidados

Fonte / Source: Banco de Portugal

NATIONAL FINANCIAL ACCOUNTS - TRANSACTIONS
By institutional sector and financial instrument - 2003
Consolidated values
10⁶ euros

Código SEC 36	Total da Economia (S.1)			Sociedades Não Financeiras (S.11)			Sociedades Financeiras (S.12)			Administrações Públicas (S.13)			Particulares (S.14+S.15)			Resto do Mundo (S.2)		
	1	2	3	4	5	6	7	8	9	10	11	12	13	14	15	16	17	18
	Activos	Passivos	Saldo	Activos	Passivos	Saldo	Activos	Passivos	Saldo	Activos	Passivos	Saldo	Activos	Passivos	Saldo	Activos	Passivos	Saldo
1	58 994	64 835	-5 842	12 016	19 112	-7 096	30 942	30 281	660	-225	3 852	-4 077	16 261	11 590	4 671	34 077	28 235	5 842
2			-4,2			-5,1			0,5			-2,9			3,4			4,2
3			-769			0	-769	0	-769	0	0	0	0	0	0	769	0	769
4	9 231	8 421	810	2 807	0	2 807	7 794	8 218	-424	-1 290	203	-1 493	-80	0	-80	7 645	8 455	-810
5	127	-337	464	114	0	114	23	-205	228	-33	-132	99	23	0	23	0	464	-464
6			8 758	2 693	0	2 693	7 771	8 423	-652	-1 257	335	-1 592	-103	0	-103	7 645	7 992	-346
7	13 955	4 016	9 939	1 362	-826	2 188	8 132	1 894	6 238	217	2 948	-2 731	4 243	-1	4 244	3 724	13 663	-9 939
8	13 979	3 951	10 028	1 368	-891	2 259	8 236	1 894	6 342	132	2 948	-2 816	4 243	0	4 243	3 724	13 752	-10 028
9	2 917	2 790	127	476	-1 299	1 775	2 305	544	1 761	20	3 544	-3 524	116	0	116	1 422	1 550	-127
10	11 062	1 162	9 901	892	408	484	5 931	1 350	4 581	112	-596	708	4 128	0	4 128	2 301	12 202	-9 901
11	-24	65	-89	-6	65	-71	-104	0	-104	85	0	85	0	-1	1	0	-89	89
12	15 370	22 041	-6 672	-5	7 970	-7 975	14 921	3 861	11 061	455	431	24	-2	9 779	-9 781	6 057	-614	6 672
13	-365	-2 328	1 363	-596	-1 414	817	-368	-2 289	1 900	0	384	-384	0	970	-970	-1 923	-560	-1 363
14	16 334	24 369	-8 035	592	9 384	-8 792	15 290	6 129	9 161	455	46	409	-2	8 809	-8 811	7 981	-54	8 035
15	16 411	24 889	-8 478	5 048	11 980	-6 932	2 947	12 909	-9 962	342	0	342	8 074	0	8 074	15 407	6 929	8 478
16	13 959	22 326	-8 366	4 898	11 980	-7 082	3 040	10 346	-7 306	337	0	337	5 684	0	5 684	15 345	6 979	8 366
17	2 452	2 564	-112	150	0	150	-93	2 564	-2 657	5	0	5	2 390	0	2 390	62	-50	112
18	3 356	3 196	160	143	1 251	-1 109	168	1 945	-1 777	2	0	2	3 044	0	3 044	8	168	-160
19	2 983	2 983	0	0	1 251	-1 251	0	1 732	-1 732	0	0	0	2 983	0	2 983	0	0	0
20	373	213	160	143	0	143	168	213	-46	2	0	2	61	0	61	8	168	-160
21	1 440	2 272	-832	2 661	-1 264	3 925	-2 252	1 454	-3 706	50	270	-221	981	1 811	-830	466	-367	832
22	4 121	3 988	123	3 219	1 335	1 884	26	-55	82	0	0	0	876	2 718	-1 843	436	559	-123
23	-2 682	-1 726	-955	-558	-2 599	2 041	-2 279	1 509	-3 788	50	270	-221	106	-907	1 013	30	-926	955

F.1.1.3 CONTAS NACIONAIS FINANCEIRAS - TRANSAÇÕES
Por sector institucional e instrumento financeiro - 2004
Valores consolidados

Fonte / Source: Banco de Portugal

NATIONAL FINANCIAL ACCOUNTS - TRANSACTIONS
By institutional sector and financial instrument - 2004
Consolidated values
 10⁶ euros

Código SEC 36	Total da Economia (S.1)			Sociedades Não Financeiras (S.11)			Sociedades Financeiras (S.12)			Administrações Públicas (S.13)			Particulares (S.14+S.15)			Resto do Mundo (S.2)		
	1	2	3	4	5	6	7	8	9	10	11	12	13	14	15	16	17	18
	Activos	Passivos	Saldo	Activos	Passivos	Saldo	Activos	Passivos	Saldo	Activos	Passivos	Saldo	Activos	Passivos	Saldo	Activos	Passivos	Saldo
1	42 944	51 986	-9 042	5 984	12 168	-6 185	24 437	26 669	-2 231	939	5 764	-4 824	11 584	7 386	4 198	25 104	16 062	9 042
2			-6,3			-4,3			-1,5			-3,3			2,9			6,3
3	-584	0	-584	0	0	0	-584	0	-584	0	0	0	0	0	0	584	0	584
4	4 761	14 168	-9 407	1 049	0	1 049	1 244	14 057	-12 814	-209	111	-319	2 677	0	2 677	10 683	1 276	9 407
5	376	-49	424	65	0	65	52	-130	-183	2	81	-79	256	0	256	0	424	-424
6	4 386	14 217	-9 832	984	0	984	1 191	14 188	-12 996	-211	29	-240	2 421	0	2 421	10 683	851	9 832
7	10 019	6 577	3 442	603	1 782	-1 178	6 587	585	6 012	-125	4 208	-4 334	2 943	2	2 941	5 336	8 778	-3 442
8	9 919	6 524	3 395	623	1 730	-1 107	6 488	585	5 913	-145	4 209	-4 354	2 943	0	2 943	5 336	8 731	-3 395
9	-472	7 057	-7 530	178	2 012	-1 834	-706	-681	-26	-17	5 726	-5 743	73	0	73	4 874	-2 656	7 530
10	10 391	-533	10 925	445	-281	727	7 204	1 266	5 938	-128	-1 518	1 390	2 870	0	2 870	462	11 387	-10 925
11	100	52	47	-20	51	-71	100	0	100	20	0	20	0	2	-2	0	47	-47
12	12 200	10 986	1 214	-2 671	1 744	-4 415	14 794	-1 689	16 483	74	987	-923	4	9 934	-9 931	-3 151	-1 937	-1 214
13	255	161	94	65	-1 080	1 145	189	-284	484	0	706	-706	4	829	-829	343	437	-94
14	11 945	10 825	1 121	-2 737	2 824	-5 561	14 605	-1 395	16 000	74	291	-217	4	9 105	-9 102	-3 495	-2 374	-1 121
15	9 893	13 470	-3 577	4 579	5 378	-799	2 933	8 092	-5 159	-145	0	-145	2 527	0	2 527	10 517	6 940	3 577
16	7 927	11 877	-3 951	4 533	5 378	-845	2 462	6 499	-4 037	-233	0	-233	1 164	0	1 164	10 309	6 358	3 951
17	1 966	1 592	374	46	0	46	470	1 592	-1 122	87	0	87	1 364	0	1 364	208	582	-374
18	3 794	4 014	-220	123	708	-585	-213	3 306	-3 519	2	0	2	3 882	0	3 882	7	-213	220
19	3 795	3 795	0	0	708	-708	0	3 087	-3 087	0	0	0	3 795	0	3 795	0	0	0
20	-1	219	-220	123	0	123	-213	219	-432	2	0	2	87	0	87	7	-213	220
21	2 861	2 772	90	2 300	2 557	-256	-333	2 318	-2 651	1 344	448	896	-449	-2 550	2 101	1 128	1 218	-90
22	461	1 092	-632	852	701	151	57	-580	637	0	0	0	-449	971	-1 420	1 098	466	632
23	2 401	1 679	722	1 449	1 856	-407	-391	2 898	-3 288	1 344	448	896	-1	-3 521	3 521	30	751	-722

F.1.1.4 CONTAS NACIONAIS FINANCEIRAS - TRANSAÇÕES
Por sector institucional e instrumento financeiro - 2005
Valores consolidados

Fonte / Source: Banco de Portugal

Código SEC 95	Total da Economia (S.1)			Sociedades Não Financeiras (S.11)			Sociedades Financeiras (S.12)			Administrações Públicas (S.13)			Particulares (S.14+S.15)			Resto do Mundo (S.2)		
	1	2	3	4	5	6	7	8	9	10	11	12	13	14	15	16	17	18
	Activos	Passivos	Saldo	Activos	Passivos	Saldo	Activos	Passivos	Saldo	Activos	Passivos	Saldo	Activos	Passivos	Saldo	Activos	Passivos	Saldo
1	47 635	60 162	-12 527	2 094	9 523	-7 428	30 836	31 948	-1 112	446	9 424	-8 978	14 259	9 268	4 991	30 804	18 277	12 527
2			-8,4			-5,0			-0,7			-6,0			3,3			8,4
3	-507	0	-507	0	0	0	-507	0	-507	0	0	0	0	0	0	507	0	507
4	10 610	16 854	-6 243	4 038	0	4 038	5 033	16 454	-11 420	872	400	472	667	0	667	9 094	2 850	6 243
5	410	137	273	227	0	227	-3	118	-121	0	19	-19	186	0	186	0	273	-273
6				3 811	0	3 811	5 036	16 335	-11 299	872	381	490	482	0	482	9 094	2 578	6 516
7	15 434	11 238	4 196	-1 053	5 365	-6 417	15 938	-4 499	20 437	519	10 438	-9 919	30	-65	95	10 148	14 344	-4 196
8	15 359	11 337	4 022	-1 028	5 394	-6 422	15 867	-4 499	20 366	490	10 443	-9 953	30	0	30	10 148	14 169	-4 022
9	4 262	5 278	-1 016	-651	3 826	-4 477	4 988	-799	5 787	2	2 251	-2 249	-77	0	-77	4 240	3 224	1 016
10	11 097	6 059	5 038	-377	1 568	-1 945	10 879	-3 701	14 579	488	8 192	-7 704	107	0	107	5 908	10 946	-5 038
11	75	-99	175	-25	-29	4	71	0	71	29	-5	34	0	-65	65	0	175	-175
12	13 931	20 254	-6 324	1 428	5 531	-4 103	12 219	3 188	9 031	281	-91	372	3	11 626	-11 623	3 646	-2 678	6 324
13	956	91	866	214	-166	381	744	-6	750	0	-475	475	-2	738	-740	-262	604	-866
14	12 974	20 164	-7 190	1 213	5 698	-4 484	11 475	3 194	8 280	281	384	-103	5	10 888	-10 883	3 908	-3 282	7 190
15	5 239	10 703	-5 464	-2 510	944	-3 454	1 929	9 759	-7 830	-539	0	-539	6 360	0	6 360	7 409	1 946	5 464
16	907	8 005	-7 098	-2 757	944	-3 701	769	7 062	-6 292	-588	0	-588	3 483	0	3 483	7 270	172	7 098
17	4 332	2 697	1 635	247	0	247	1 159	2 697	-1 538	49	0	49	2 877	0	2 877	139	1 774	-1 635
18	7 663	7 591	71	195	-142	337	82	7 733	-7 651	2	0	2	7 383	0	7 383	11	82	-71
19	7 134	7 134	0	0	-142	142	0	7 275	-7 275	0	0	0	7 134	0	7 134	0	0	0
20	529	458	71	195	0	195	82	458	-375	2	0	2	249	0	249	11	82	-71
21	-4 734	-6 478	1 744	-4	-2 175	2 171	-3 858	-887	-3 171	-688	-1 323	635	-185	-2 293	2 109	-11	1 733	-1 744
22	-824	-1 596	772	-716	-164	-552	75	205	-130	0	0	0	-184	-1 637	1 454	-48	724	-772
23	-3 910	-4 882	972	712	-2 011	2 723	-3 933	-892	-3 041	-688	-1 323	635	-1	-656	655	37	1 009	-972
	Assets	Liabilities	Net	Assets	Liabilities	Net	Assets	Liabilities	Net	Assets	Liabilities	Net	Assets	Liabilities	Net	Assets	Liabilities	Net
	Total economy (S.1)			Non-financial corporations (S.11)			Financial corporations (S.12)			General government (S.13)			Households+NPISH (S.14+S.15)			Rest of the world (S.2)		

NATIONAL FINANCIAL ACCOUNTS - TRANSACTIONS
By institutional sector and financial instrument - 2005
Consolidated values
 10⁶ euros

F.1.1.5 CONTAS NACIONAIS FINANCEIRAS - TRANSAÇÕES
Por sector institucional e instrumento financeiro - 2006
Valores consolidados

Fonte / Source: Banco de Portugal

NATIONAL FINANCIAL ACCOUNTS - TRANSACTIONS
By institutional sector and financial instrument - 2006
Consolidated values
 10⁶ euros

	Código SEC 35	Total da Economia (S.1)			Sociedades Não Financeiras (S.11)			Sociedades Financeiras (S.12)			Administrações Públicas (S.13)			Particulares (S.14+S.15)			Resto do Mundo (S.2)		
		1	2	3	4	5	6	7	8	9	10	11	12	13	14	15	16	17	18
		Activos	Passivos	Saldo	Activos	Passivos	Saldo	Activos	Passivos	Saldo	Activos	Passivos	Saldo	Activos	Passivos	Saldo	Activos	Passivos	Saldo
1	Poupança financeira	54 457	67 822	-13 365	1 799	11 724	-9 924	40 537	40 631	-93	-81	5 980	-6 061	12 201	9 488	2 714	21 530	13 365	1
2	por memória: em percentagem do PIB			-8,6			-6,4			-0,1			-3,9			1,7		8,6	2
3	Ouro Monetário e DSE	-561	0	-561	0	0	0	-561	0	-561	0	0	0	0	0	0	0	561	3
4	Numeração e Depósitos	20 833	24 110	-3 276	2 518	0	2 518	11 867	-10 451	897	1 791	-894	5 551	5 551	0	5 551	16 895	3 276	4
5	Numeração	-452	-749	-297	-136	0	-136	-1	-765	763	5	15	-10	-320	0	-320	0	-297	5
6	Depósitos transferíveis	21 285	24 859	-3 574	2 654	0	2 654	11 869	23 083	-11 215	891	1 776	-884	5 871	0	5 871	16 895	3 574	6
	e Outros depósitos																		
7	Títulos excepto Acções	4 814	10 255	-5 441	-980	2 935	-3 915	3 884	3 808	77	331	3 568	-3 237	1 579	-56	1 635	2 769	5 441	7
8	Títulos excepto acções																		
	excluindo derivados financeiros	4 801	10 460	-5 659	-899	3 089	-3 988	3 911	3 807	104	210	3 563	-3 353	1 579	0	1 579	8 209	5 659	8
9	De curto prazo	-1 285	-2 149	-864	-400	1 337	-1 737	-386	6	-962	3	-3 493	3 496	86	0	96	-4 063	-895	9
10	De longo prazo	6 056	12 609	-6 553	-499	1 752	-2 251	4 867	3 801	1 065	207	7 056	-6 948	1 481	0	1 481	12 292	6 553	10
11	Derivados financeiros	13	-205	-218	-81	-154	73	-27	0	-27	121	5	116	0	-56	56	0	-218	11
12	Empréstimos	18 199	20 588	-2 389	747	5 274	-4 527	17 436	2 985	14 452	-2	95	-96	17	12 235	-12 217	2 651	2 389	12
13	De curto prazo	-1 245	753	-1 998	1	-735	737	-1 246	-32	-1 214	0	1 110	-1 110	0	410	-410	1 020	1 998	13
14	De longo prazo	19 444	19 835	-391	746	6 010	-5 264	18 682	3 016	15 666	-2	-1 016	1 014	18	11 825	-11 807	1 631	391	14
15	Acções e outras Participações	5 920	7 451	-1 531	1 452	2 578	-1 126	6 248	4 873	1 375	-1 480	0	-1 480	-300	0	-300	6 574	5 043	15
16	Acções e outras participações																		
	excluindo fundos de investimento	4 421	6 957	-2 536	731	2 578	-1 847	5 533	4 379	1 155	-1 576	0	-1 576	-268	0	-268	6 433	2 536	16
17	Unidades de participação em	1 499	494	1 005	721	0	721	715	494	221	96	0	96	-32	0	-32	141	-1 005	17
	fundos de investimento																		
18	Reservas Técnicas de Seguros	5 660	5 690	-71	132	-183	315	81	5 773	-5 693	1	0	1	5 447	0	5 447	10	-71	18
19	Seguros de vida e fundos de																		
	pensões	5 273	5 273	0	0	-183	183	0	5 457	-5 457	0	0	0	5 273	0	5 273	0	0	19
20	Outras	387	316	71	132	0	132	81	316	-236	1	0	1	174	0	174	10	-71	20
21	Outros Débitos e Créditos	-410	-172	-238	-2 071	1 119	-3 190	1 582	874	708	172	525	-353	-93	-2 691	2 598	-5	-242	21
22	Créditos comerciais e adiantamentos	-649	-1 922	-1 273	-663	-45	-618	47	74	-28	0	0	0	-33	-1 951	1 918	-54	-1 273	22
23	Outros	240	1 750	-1 510	-1 408	1 164	-2 572	1 535	800	735	172	525	-353	-60	-740	680	49	-1 461	23

F.1.2.1 CONTAS NACIONAIS FINANCEIRAS - TRANSAÇÕES

Total da Economia
Valores consolidados

Fonte / Source: Banco de Portugal

	Código SEC 95	2002			2003			2004			2005			2006		
		1	2	3	4	5	6	7	8	9	10	11	12	13	14	15
		Activos	Passivos	Saldo	Activos	Passivos	Saldo	Activos	Passivos	Saldo	Activos	Passivos	Saldo	Activos	Passivos	Saldo
1	1	46 263	54 856	-8 594	58 994	64 835	-5 842	42 944	51 986	-9 042	47 635	60 162	-12 527	54 457	67 822	-13 365
2	2			-6.3			-4.2			-6.3			-8.4			-8.6
3	3	-145	0	-145	-769	0	-769	-584	0	-584	-507	0	-507	-561	0	-561
4	4	6 136	7 347	-1 211	9 231	8 421	810	4 761	14 168	-9 407	10 610	16 854	-6 243	20 833	24 110	-3 276
5	5	1 005	752	252	127	-337	464	376	-49	424	410	137	273	-452	-749	297
6	6	5 132	6 594	-1 463	9 104	8 758	346	4 386	14 217	-9 832	10 201	16 717	-6 516	21 285	24 859	-3 574
7	7	9 190	9 062	128	13 955	4 016	9 939	10 019	6 577	3 442	15 434	11 238	4 196	4 814	10 255	-5 441
8	8	9 212	9 061	151	13 979	3 951	10 028	9 919	6 524	3 395	15 359	11 337	4 022	4 801	10 460	-5 659
9	9	-111	299	411	2 917	2 790	127	-472	7 057	-7 630	4 262	5 278	-1 016	-1 255	-2 149	895
10	10	9 324	8 762	562	11 062	1 162	9 901	10 381	-533	10 925	11 097	6 059	5 038	6 056	12 609	-6 553
11	11	-23	1	-24	-24	65	-89	-100	-52	47	75	-99	175	13	-205	216
12	12	20 857	22 492	-1 635	15 370	22 041	-6 672	12 200	10 986	1 214	13 931	20 254	-6 324	18 199	20 588	-2 389
13	13	1 780	1 679	1 011	-865	-2 328	1 363	255	161	94	966	91	866	-1 245	753	-1 998
14	14	19 077	20 813	-1 736	16 334	24 369	-8 035	11 945	10 825	1 121	12 974	20 164	-7 190	19 444	19 835	-391
15	15	5 957	11 992	-6 035	16 411	24 889	-8 478	9 893	13 470	-3 577	5 239	10 703	-5 464	5 920	7 451	-1 531
16	16	4 539	10 889	-6 349	13 959	22 326	-8 366	7 927	11 877	-3 951	907	8 005	-7 088	4 421	6 957	-2 536
17	17	1 418	1 103	315	2 452	2 584	-112	1 966	1 592	374	4 332	2 697	1 635	1 499	494	1 005
18	18	4 167	4 178	-11	3 356	3 196	160	3 794	4 014	-220	7 663	7 591	71	5 660	5 590	71
19	19	3 968	3 968	0	2 983	2 983	0	3 795	3 795	0	7 134	7 134	0	5 273	5 273	0
20	20	199	210	-11	373	213	160	-1	219	-220	529	458	71	387	316	71
21	21	99	-215	315	1 440	2 272	-832	2 861	2 772	90	-4 734	-6 478	1 744	-410	-172	-238
22	22	-1 185	-1 727	532	4 121	3 998	123	461	1 092	-632	-824	-1 596	772	649	-1 922	1 273
23	23	1 294	1 511	-217	-2 662	-1 726	-955	2 401	1 679	722	-3 910	-4 862	972	240	1 750	-1 510

Code ESA 95	2002			2003			2004			2005			2006		
	1	2	3	4	5	6	7	8	9	10	11	12	13	14	15
	Assets	Liabilities	Net	Assets	Liabilities	Net	Assets	Liabilities	Net	Assets	Liabilities	Net	Assets	Liabilities	Net

NATIONAL FINANCIAL ACCOUNTS - TRANSACTIONS

Total economy
Consolidated values
10⁶ euros

	Code ESA 95	2002			2003			2004			2005			2006		
		1	2	3	4	5	6	7	8	9	10	11	12	13	14	15
		Assets	Liabilities	Net	Assets	Liabilities	Net	Assets	Liabilities	Net	Assets	Liabilities	Net	Assets	Liabilities	Net
1	1	46 263	54 856	-8 594	58 994	64 835	-5 842	42 944	51 986	-9 042	47 635	60 162	-12 527	54 457	67 822	-13 365
2	2			-6.3			-4.2			-6.3			-8.4			-8.6
3	3	-145	0	-145	-769	0	-769	-584	0	-584	-507	0	-507	-561	0	-561
4	4	6 136	7 347	-1 211	9 231	8 421	810	4 761	14 168	-9 407	10 610	16 854	-6 243	20 833	24 110	-3 276
5	5	1 005	752	252	127	-337	464	376	-49	424	410	137	273	-452	-749	297
6	6	5 132	6 594	-1 463	9 104	8 758	346	4 386	14 217	-9 832	10 201	16 717	-6 516	21 285	24 859	-3 574
7	7	9 190	9 062	128	13 955	4 016	9 939	10 019	6 577	3 442	15 434	11 238	4 196	4 814	10 255	-5 441
8	8	9 212	9 061	151	13 979	3 951	10 028	9 919	6 524	3 395	15 359	11 337	4 022	4 801	10 460	-5 659
9	9	-111	299	411	2 917	2 790	127	-472	7 057	-7 630	4 262	5 278	-1 016	-1 255	-2 149	895
10	10	9 324	8 762	562	11 062	1 162	9 901	10 381	-533	10 925	11 097	6 059	5 038	6 056	12 609	-6 553
11	11	-23	1	-24	-24	65	-89	-100	-52	47	75	-99	175	13	-205	216
12	12	20 857	22 492	-1 635	15 370	22 041	-6 672	12 200	10 986	1 214	13 931	20 254	-6 324	18 199	20 588	-2 389
13	13	1 780	1 679	1 011	-865	-2 328	1 363	255	161	94	966	91	866	-1 245	753	-1 998
14	14	19 077	20 813	-1 736	16 334	24 369	-8 035	11 945	10 825	1 121	12 974	20 164	-7 190	19 444	19 835	-391
15	15	5 957	11 992	-6 035	16 411	24 889	-8 478	9 893	13 470	-3 577	5 239	10 703	-5 464	5 920	7 451	-1 531
16	16	4 539	10 889	-6 349	13 959	22 326	-8 366	7 927	11 877	-3 951	907	8 005	-7 088	4 421	6 957	-2 536
17	17	1 418	1 103	315	2 452	2 584	-112	1 966	1 592	374	4 332	2 697	1 635	1 499	494	1 005
18	18	4 167	4 178	-11	3 356	3 196	160	3 794	4 014	-220	7 663	7 591	71	5 660	5 590	71
19	19	3 968	3 968	0	2 983	2 983	0	3 795	3 795	0	7 134	7 134	0	5 273	5 273	0
20	20	199	210	-11	373	213	160	-1	219	-220	529	458	71	387	316	71
21	21	99	-215	315	1 440	2 272	-832	2 861	2 772	90	-4 734	-6 478	1 744	-410	-172	-238
22	22	-1 185	-1 727	532	4 121	3 998	123	461	1 092	-632	-824	-1 596	772	649	-1 922	1 273
23	23	1 294	1 511	-217	-2 662	-1 726	-955	2 401	1 679	722	-3 910	-4 862	972	240	1 750	-1 510

F. 1.2.2 CONTAS NACIONAIS FINANCEIRAS - TRANSAÇÕES
Sector institucional - Sociedades não Financeiras
Valores consolidados

Fonte / Source: Banco de Portugal

	Código SEC 95	2002			2003			2004			2005			2006		
		1	2	3	4	5	6	7	8	9	10	11	12	13	14	15
		Activos	Passivos	Saldo	Activos	Passivos	Saldo	Activos	Passivos	Saldo	Activos	Passivos	Saldo	Activos	Passivos	Saldo
1	Poupança financeira	8 343	16 457	-8 114	12 016	19 112	-7 096	5 984	12 168	-6 185	2 084	9 523	-7 428	1 799	11 724	-9 924
2	por memória: em percentagem do PIB ...			-60			-51			-43			-50			-64
3	Ouro Monetário e DSE	0	0	0	0	0	0	0	0	0	0	0	0	0	0	0
4	Numerário e Depósitos	398	0	398	2 807	0	2 807	1 049	0	1 049	4 038	0	4 038	2 518	0	2 518
5	Numerário	303	0	303	114	0	114	65	0	65	227	0	227	-136	0	-136
6	Depósitos transferíveis e Outros depósitos	95	0	95	2 693	0	2 693	984	0	984	3 811	0	3 811	2 654	0	2 654
7	Títulos excepto Acções	2 132	2 449	-316	1 362	-826	2 188	603	1 782	-1 178	-1 053	5 365	-6 417	-980	2 935	-3 915
8	Títulos excepto acções excluindo derivados financeiros	2 070	2 448	-378	1 368	-891	2 259	623	1 730	-1 107	-1 028	5 394	-6 422	-999	3 089	-3 988
9	De curto prazo	235	2 826	-2 590	476	-1 299	1 775	178	2 012	-1 834	-651	3 826	-4 477	-400	1 337	-1 737
10	De longo prazo	1 835	-378	2 212	892	408	484	445	-281	727	-377	1 568	-1 945	-499	1 752	-2 251
11	Derivados financeiros	63	1	62	-6	65	-71	-20	51	-71	-25	-29	4	-81	-154	73
12	Empréstimos	5 204	5 640	-637	-5	7 970	-7 975	-2 671	1 744	-4 415	1 428	5 531	-4 103	747	5 274	-4 527
13	De curto prazo	414	2 095	-2 509	-596	-1 414	817	65	-1 080	1 145	214	-166	381	1	-735	737
14	De longo prazo	5 618	3 745	1 873	592	9 384	-8 192	-2 737	2 824	-5 961	1 213	5 696	-4 484	746	6 010	-5 264
15	Acções e outras Participações	1 847	6 666	-4 819	5 048	11 980	-6 932	4 579	5 378	-799	-2 510	944	-3 454	1 452	2 578	-1 126
16	Acções e outras participações excluindo fundos de investimento	1 753	6 666	-4 913	4 898	11 980	-7 082	4 533	5 378	-845	-2 757	944	-3 701	731	2 578	-1 847
17	Unidades de participação em fundos de investimento	94	0	94	150	0	150	46	0	46	247	0	247	721	0	721
18	Reservas Técnicas de Seguros	66	-751	817	143	1 251	-1 109	123	708	-585	195	-142	337	132	-183	315
19	Seguros de vida e fundos de pensões	0	-751	751	0	1 251	-1 251	0	708	-708	0	-142	142	0	-183	183
20	Outras	66	0	66	143	0	143	123	0	123	195	0	195	132	0	132
21	Outros Débitos e Créditos	-1 304	2 253	-3 557	2 661	-1 264	3 925	2 300	2 557	-256	-4	-2 175	2 171	-2 071	1 119	-3 190
22	Créditos comerciais e adiantamentos	-421	-598	-1 019	3 219	1 335	1 884	852	701	151	-716	-164	-552	-663	-45	-618
23	Outros	-883	2 851	-3 734	-568	-2 599	2 041	1 449	1 856	-407	712	-2 011	2 723	-1 408	1 164	-2 572

F.1.2.3 CONTAS NACIONAIS FINANCEIRAS - TRANSAÇÕES
Sector institucional - Sociedades Financeiras
Valores consolidados

Fonte / Source: Banco de Portugal

	2002		2003		2004		2005		2006						
	1	2	3	4	5	6	7	8	9	10		11	12	13	14
	Activos	Passivos	Saldo	Activos	Passivos	Saldo	Activos	Passivos	Saldo	Activos	Passivos	Saldo	Activos	Passivos	Saldo
1	23 791	24 335	-544	30 942	30 281	660	24 437	26 669	-2 231	30 836	31 948	-1 112	40 537	40 631	-93
2			-0,4			0,5			-1,5			-0,7			-0,1
3	-145	0	-145	-769	0	-769	-564	0	-564	-507	0	-507	-561	0	-561
4	1 873	6 246	-4 373	7 794	8 218	-424	1 244	14 057	-12 814	5 033	16 454	-11 420	11 867	22 319	-10 451
5	-177	623	-800	23	-205	228	52	-130	183	-3	118	-121	-1	-765	763
6	2 050	5 623	-3 573	7 771	8 423	-652	1 191	14 188	-12 996	5 036	16 335	-11 299	11 869	23 083	-11 215
7	3 616	879	2 737	8 132	1 894	6 238	6 597	585	6 012	15 938	-4 499	20 437	3 884	3 808	77
8	3 506	879	2 627	8 236	1 894	6 342	6 498	585	5 913	15 867	-4 499	20 366	3 911	3 807	104
9	-492	-564	-72	2 305	544	1 761	-706	-681	-26	4 988	-799	5 787	-966	6	-962
10	3 998	1 444	2 554	5 931	1 350	4 581	7 204	1 266	5 938	10 879	-3 701	14 579	4 867	3 801	1 065
11	110	0	110	-104	0	-104	100	0	100	71	0	-71	-27	0	-27
12	15 353	6 627	8 726	14 921	3 861	11 061	14 794	-1 689	16 483	12 219	3 188	9 031	17 436	2 985	14 452
13	2 195	431	1 764	-368	-2 269	1 900	189	-294	484	744	-6	750	-1 246	-32	-1 214
14	13 159	6 197	6 962	15 290	6 129	9 161	14 605	-1 395	16 000	11 475	3 194	8 280	18 682	3 016	15 666
15	794	5 325	-4 532	2 947	12 909	-9 962	2 933	8 092	-5 159	1 929	9 759	-7 830	6 248	4 873	1 375
16	547	4 222	-3 675	3 040	10 346	-7 306	2 462	6 499	-4 037	769	7 062	-6 292	5 533	4 379	1 155
17	247	1 103	-856	-93	2 564	-2 657	470	1 592	-1 122	1 159	2 697	-1 538	715	494	221
18	-7	4 929	-4 936	168	1 945	-1 777	-213	3 306	-3 519	82	7 733	-7 651	81	5 773	-5 693
19	0	4 719	-4 719	0	1 732	-1 732	0	3 087	-3 087	0	7 275	-7 275	0	5 457	-5 457
20	-7	210	-218	168	213	-46	-213	219	-432	82	456	-375	81	316	-236
21	2 307	328	1 979	-2 252	1 454	-3 706	-333	2 318	-2 651	-3 858	-687	-3 171	1 562	874	708
22	-27	424	-451	26	-55	82	57	-560	637	75	205	-130	47	74	-28
23	2 334	-96	2 430	-2 279	1 509	-3 788	-391	2 898	-3 288	-3 933	-892	-3 041	1 535	800	735

NATIONAL FINANCIAL ACCOUNTS - TRANSACTIONS
Institutional sector - Financial corporations
Consolidated values
10⁶ euros

F. 1.2.4 CONTAS NACIONAIS FINANCEIRAS - TRANSAÇÕES
Sector institucional - Administrações Públicas
Valores consolidados

NATIONAL FINANCIAL ACCOUNTS - TRANSACTIONS
Institutional sector - General government
Consolidated values
10⁶ euros

Fonte / Source: Banco de Portugal

	Código SEC 95	2002		2003		2004		2005		2006							
		1	2	3	4	5	6	7	8	9	10		11	12	13	14	15
1	Poupança financeira	3 195	7 108	-3 913	-225	3 852	939	5 764	4 824	446	9 424	-81	5 980	-6 061	Financial saving	1	
2	por memória: em percentagem do PIB			-2,9		-2,9			-3,3				-3,9	memo item: as a percentage of GDP	2		
3	Ouro Monetário e DSE	0	0	0	0	0	0	0	0	0	0	0	0	Monetary gold and SDR	3		
4	Numeração e Depósitos	1 574	1 101	473	-1 290	203	-209	111	-319	872	400	897	1 791	Currency and deposits	4		
5	Numerário	28	129	-102	-33	-132	2	81	-79	0	19	5	15	Currency	5		
6	Depósitos transferíveis e Outros depósitos	1 546	972	574	-1 257	335	-211	29	-240	872	381	891	1 776	Transferable deposits and Other deposits	6		
7	Títulos excepto Acções	0	5 734	-5 734	217	2 948	-125	4 208	-4 334	519	10 438	-9 919	3 568	Securities other than shares	7		
8	Títulos excepto acções excluindo derivados financeiros	185	5 734	-5 539	132	2 948	-145	4 209	-4 354	490	10 443	-9 953	3 563	Securities other than shares, excluding financial derivatives	8		
9	De curto prazo	90	-1 962	2 052	20	3 544	-17	5 726	-5 743	2	2 251	-2 249	3	Short-term	9		
10	De longo prazo	105	7 696	-7 591	112	-596	-128	-1 518	1 300	488	8 182	-7 704	7 056	Long-term	10		
11	Derivados financeiros	-185	0	-185	85	0	20	0	20	29	-5	34	5	Financial derivatives	11		
12	Empréstimos	297	753	-455	455	431	74	997	-923	281	-91	372	95	Loans	12		
13	De curto prazo	0	-448	448	0	384	0	706	-706	0	-475	475	0	Short-term	13		
14	De longo prazo	297	1 201	-803	455	46	74	291	-217	281	384	-103	-1 016	Long-term	14		
15	Acções e outras Participações	946	0	946	342	0	-145	0	-145	-539	0	-539	0	Shares and other equity	15		
16	Acções e outras participações excluindo fundos de investimento	951	0	951	337	0	-233	0	-233	-588	0	-588	0	Shares and other equity excluding mutual funds shares	16		
17	Unidades de participação em fundos de investimento	-6	0	-6	5	0	87	0	87	49	0	49	0	Mutual funds shares	17		
18	Reservas Técnicas de Seguros	1	0	1	2	0	2	0	2	2	0	2	1	Insurance technical reserves	18		
19	Seguros de vida e fundos de pensões	0	0	0	0	0	0	0	0	0	0	0	0	Net equity of households in life insurance & pension funds reserves	19		
20	Outras	1	0	1	2	0	2	0	2	2	0	2	0	Other	20		
21	Outros Débitos e Créditos	377	-480	857	50	270	-221	1 344	896	-688	-1 323	635	525	Other accounts receivable and payable	21		
22	Créditos comerciais e adiantamentos	0	0	0	0	0	0	0	0	0	0	0	0	Trade credits and advances	22		
23	Outros	377	-480	857	50	270	-221	1 344	896	-688	-1 323	635	525	Other	23		
	Code ESA 95	2002		2003		2004		2005		2006							
		Assets	Liabilities	Net	Assets	Liabilities	Net	Assets	Liabilities	Net	Assets	Liabilities	Net	Assets	Liabilities	Net	
		1	2	3	4	5	6	7	8	9	10	11	12	13	14	15	

F.1.2.5 CONTAS NACIONAIS FINANCEIRAS - TRANSACÇÕES
Sector institucional - Particulares
Valores consolidados

Fonte / Source: Banco de Portugal

NATIONAL FINANCIAL ACCOUNTS - TRANSACTIONS
Institutional sector - Households + NPISH
Consolidated values
10⁶ euros

Código SEC 95	2002			2003			2004			2005			2006		
	1	2	3	4	5	6	7	8	9	10	11	12	13	14	15
	Assets	Liabilities	Net	Assets	Liabilities	Net	Assets	Liabilities	Net	Assets	Liabilities	Net	Assets	Liabilities	Net
1	10 934	6 966	3 978	16 261	11 590	4 671	11 564	7 386	4 198	14 259	9 288	4 991	12 201	9 488	2 714
2			2.9			3.4			2.9			3.3			1.7
3	0	0	0	0	0	0	0	0	0	0	0	0	0	0	0
4	2 292	0	2 292	-80	0	-80	2 677	0	2 677	667	0	667	5 551	0	5 551
5	851	0	851	23	0	23	256	0	256	186	0	186	-320	0	-320
6	1 440	0	1 440	-103	0	-103	2 421	0	2 421	482	0	482	5 871	0	5 871
7	3 441	0	3 441	4 243	-1	4 244	2 943	2	2 941	30	-65	95	1 579	-56	1 635
8	3 441	0	3 441	4 243	0	4 243	2 943	0	2 943	30	0	30	1 579	0	1 579
9	55	0	55	116	0	116	73	0	73	-77	0	-77	98	0	98
10	3 386	0	3 386	4 128	0	4 128	2 970	0	2 970	107	0	107	1 481	0	1 481
11	0	0	0	0	-1	-1	0	2	-2	0	-65	65	0	-56	56
12	4	9 272	-9 268	-2	9 779	-9 781	4	9 934	-9 931	3	11 626	-11 623	17	12 235	-12 217
13	0	-399	-399	0	870	-870	0	829	-829	-2	738	-740	0	410	-410
14	4	9 671	-9 667	-2	8 809	-8 811	4	9 105	-9 102	5	10 888	-10 883	18	11 825	-11 807
15	2 371	0	2 371	8 074	0	8 074	2 527	0	2 527	6 360	0	6 360	-300	0	-300
16	1 288	0	1 288	5 684	0	5 684	1 164	0	1 164	3 483	0	3 483	-268	0	-268
17	1 083	0	1 083	2 390	0	2 390	1 364	0	1 364	2 877	0	2 877	-32	0	-32
18	4 108	0	4 108	3 044	0	3 044	3 882	0	3 882	7 383	0	7 383	5 447	0	5 447
19	3 988	0	3 988	2 983	0	2 983	3 795	0	3 795	7 134	0	7 134	5 273	0	5 273
20	140	0	140	61	0	61	87	0	87	249	0	249	174	0	174
21	-1 281	-2 316	-1 036	981	1 811	-830	-449	-2 550	2 101	-185	-2 293	2 109	-93	-2 691	2 598
22	-747	-1 563	-805	876	2 718	-1 843	-449	971	-1 420	-184	-1 637	1 454	-33	-1 951	1 918
23	-534	-764	-230	106	-907	1 013	-1	-3 521	3 521	-1	-656	655	-60	-740	680

F.1.2.6 CONTAS NACIONAIS FINANCEIRAS - TRANSAÇÕES
Sector institucional - Resto do Mundo
Valores consolidados

Fonte / Source: Banco de Portugal

NATIONAL FINANCIAL ACCOUNTS - TRANSACTIONS
Institutional sector - Rest of the world
Consolidated values

10⁶ euros

Código SEC 95	2002		2003		2004		2005		2006		15					
	1	2	3	4	5	6	7	8	9	10		11	12	13	14	
	Activos	Passivos	Saldo	Activos	Passivos	Saldo	Activos	Passivos	Saldo	Activos		Passivos	Saldo	Activos	Passivos	Saldo
1	24 082	15 498	8 584	34 077	28 235	5 842	25 104	18 277	30 804	18 277	12 527	34 895	21 530	13 365	Financial saving	1
2			6.3			4.2					8.4				Financial saving	2
3	145	0	145	769	0	769	584	0	507	0	507	561	0	561	Monetary gold and SDR	3
4	5 033	3 821	1 211	7 645	8 455	-810	10 683	2 850	9 084	2 850	6 243	16 895	13 619	3 276	Currency and deposits	4
5	0	252	-252	0	464	-464	0	273	0	273	-273	0	297	-297	Currency	5
6	5 033	3 569	1 463	7 645	7 992	-346	10 683	2 578	9 084	2 578	6 516	16 895	13 321	3 574	Transferable deposits and Other deposits	6
7	7 228	7 356	-128	3 724	13 663	-9 939	5 336	14 344	10 148	14 344	-4 196	8 209	2 769	5 441	Securities other than shares	7
8	7 228	7 379	-151	3 724	13 752	-10 028	5 336	14 169	10 148	14 169	-4 022	8 209	2 551	5 659	Securities other than shares, excluding financial derivatives	8
9	1 233	823	411	1 422	1 550	-127	4 874	3 224	4 240	3 224	1 016	-4 083	-3 189	-885	Short-term	9
10	5 995	6 557	-562	2 301	12 202	-9 901	462	10 946	5 908	10 946	-5 038	12 292	5 739	6 553	Long-term	10
11	0	-24	24	0	-89	89	0	175	0	175	-175	0	218	-218	Financial derivatives	11
12	6 705	5 070	1 635	6 057	-614	6 672	-3 151	-2 678	3 646	-2 678	6 324	2 651	262	2 389	Loans	12
13	115	216	-101	-1 923	-560	-1 363	343	604	-262	604	-866	1 020	-978	1 998	Short-term	13
14	6 590	4 854	1 736	7 981	-54	8 035	-3 495	-3 282	3 908	-3 282	7 190	1 631	1 240	391	Long-term	14
15	4 851	-1 184	6 035	15 407	6 929	8 478	10 517	1 946	7 409	1 946	5 464	6 574	5 043	1 531	Shares and other equity	15
16	4 782	-1 567	6 349	15 345	6 979	8 366	10 309	172	7 270	172	7 098	6 433	3 897	2 536	Shares and other equity, excluding mutual funds shares	16
17	69	384	-315	62	-50	112	208	1 774	139	1 774	-1 635	141	1 146	-1 005	Mutual funds shares	17
18	4	-7	11	8	168	-160	7	82	11	82	-71	10	81	-71	Insurance technical reserves	18
19	0	0	0	0	0	0	0	0	0	0	0	0	0	0	Net equity of households in life insurance & pension funds reserves	19
20	4	-7	11	8	168	-160	7	82	11	82	-71	10	81	-71	Other	20
21	127	442	-315	466	-367	832	1 128	-11	-11	1 733	-1 744	-5	-242	238	Other accounts receivable and payable	21
22	170	702	-532	436	559	-123	1 098	-48	-48	724	-772	-54	1 219	-1 273	Trade credits and advances	22
23	-43	-260	217	30	-926	955	30	1 009	37	1 009	-972	49	-1 461	1510	Other	23

F.1.3.1 CONTAS NACIONAIS FINANCEIRAS - TRANSAÇÕES
Instrumento financeiro - Numerário e Depósitos
Valores consolidados

Código SEC 95	2002			2003			2004			2005			2006		
	1	2	3	4	5	6	7	8	9	10	11	12	13	14	15
	Activos	Passivos	Saldo	Activos	Passivos	Saldo	Activos	Passivos	Saldo	Activos	Passivos	Saldo	Activos	Passivos	Saldo
1	6 136	7 347	-1 211	9 231	8 421	810	4 761	14 168	-9 407	10 610	16 854	-6 243	20 833	24 110	-3 276
2	398	0	398	2 807	0	2 807	1 049	0	1 049	4 038	0	4 038	2 518	0	2 518
3	1 873	6 246	-4 373	7 794	8 218	-424	1 244	14 057	-12 814	5 033	16 454	-11 420	11 867	22 319	-10 451
4	1 574	1 101	473	-1 290	203	-1 493	-209	111	-319	872	400	472	897	1 791	-894
5	2 292	0	2 292	-80	0	-80	2 677	0	2 677	667	0	667	5 551	0	5 551
6	5 033	3 821	1 211	7 645	8 455	-810	10 683	1 276	9 407	9 094	2 850	6 243	16 895	13 619	3 276
	Total da Economia.....	S.1		9 231	8 421	810	4 761	14 168	-9 407	10 610	16 854	-6 243	20 833	24 110	-3 276
	Sociedades Não Financeiras.....	S.11		2 807	0	2 807	1 049	0	1 049	4 038	0	4 038	2 518	0	2 518
	Sociedades Financeiras.....	S.12		7 794	8 218	-424	1 244	14 057	-12 814	5 033	16 454	-11 420	11 867	22 319	-10 451
	Administrações Públicas.....	S.13		-1 290	203	-1 493	-209	111	-319	872	400	472	897	1 791	-894
	Particulares.....	S.14+S.15		-80	0	-80	2 677	0	2 677	667	0	667	5 551	0	5 551
	Resto do Mundo.....	S.2		7 645	8 455	-810	10 683	1 276	9 407	9 094	2 850	6 243	16 895	13 619	3 276

F.1.3.2 CONTAS NACIONAIS FINANCEIRAS - TRANSAÇÕES
Instrumento financeiro - Títulos excepto Acções
Valores consolidados

Fonte / Source: Banco de Portugal

Código SEC 95	2002			2003			2004			2005			2006		
	1	2	3	4	5	6	7	8	9	10	11	12	13	14	15
	Activos	Passivos	Saldo	Activos	Passivos	Saldo	Activos	Passivos	Saldo	Activos	Passivos	Saldo	Activos	Passivos	Saldo
1	9 190	9 062	128	13 955	4 016	9 939	10 019	6 577	3 442	15 434	11 238	4 196	4 814	10 255	-5 441
2	2 132	2 449	-316	1 362	-826	2 188	603	1 782	-1 178	-1 053	5 365	-6 417	-980	2 935	-3 915
3	3 616	879	2 737	8 132	1 894	6 238	6 597	585	6 012	15 938	-4 499	20 437	3 884	3 808	77
4	0	5 734	-5 734	217	2 948	-2 731	-125	4 208	-4 334	519	10 438	-9 919	331	3 568	-3 237
5	3 441	0	3 441	4 243	-1	4 244	2 943	2	2 941	30	-65	95	1 579	-56	1 635
6	7 228	7 356	-128	3 724	13 663	-9 939	5 336	8 778	-3 442	10 148	14 344	-4 196	8 209	2 769	5 441
	Total da Economia.....	S.1		13 955	4 016	9 939	10 019	6 577	3 442	15 434	11 238	4 196	4 814	10 255	-5 441
	Sociedades Não Financeiras.....	S.11		1 362	-826	2 188	603	1 782	-1 178	-1 053	5 365	-6 417	-980	2 935	-3 915
	Sociedades Financeiras.....	S.12		8 132	1 894	6 238	6 597	585	6 012	15 938	-4 499	20 437	3 884	3 808	77
	Administrações Públicas.....	S.13		217	2 948	-2 731	-125	4 208	-4 334	519	10 438	-9 919	331	3 568	-3 237
	Particulares.....	S.14+S.15		4 243	-1	4 244	2 943	2	2 941	30	-65	95	1 579	-56	1 635
	Resto do Mundo.....	S.2		3 724	13 663	-9 939	5 336	8 778	-3 442	10 148	14 344	-4 196	8 209	2 769	5 441

10⁶ euros



F.2 Contas nacionais financeiras – Patrimónios financeiros

F.2 National Financial Accounts – Financial assets and liabilities

F. 2.1.1 CONTAS NACIONAIS FINANCEIRAS - PATRIMÓNIOS FINANCEIROS

Por sector institucional e instrumento financeiro - 2001
Valores consolidados

Fonte / Source: Banco de Portugal

	Código SEC 95	Total da Economia (S.1)		Sociedades Não Financeiras (S.11)		Sociedades Financeiras (S.12)		Administrações Públicas (S.13)		Particulares (S.14+S.15)		Resto do Mundo (S.2)	
		Activos	Passivos	Saldo	Activos	Passivos	Saldo	Activos	Passivos	Saldo	Activos	Passivos	Saldo

1	Activos financeiros líquidos.....BF.90	748 167	807 445	-59 277	103 614	257 737	-154 123	41 372	79 944	106 136	147 528	246 126	180 634	65 492	Net financial assets 1
	por memória: em percentagem do PIB ...			-45,8		-119,2					114,1			50,6	memo item: as a percentage of GDP ...
2	Ouro Monetário e DSE.....AF.1	6 215	-	6 215	-	-	6 215	-	-	-	-	-	-	-	Monetary gold and SDR 2
3	Numerário e Depósitos.....AF.2	188 921	223 714	-34 793	32 194	39 052	208 573	6 451	15 141	111 223	0	91 556	56 763	34 793	Currency and deposits 3
4	Numerário.....AF.21	4 811	4 509	303	1 435	357	4 141	29	368	2 991	0	2 991	0	303	Currency 4
5	Depósitos transferíveis e Outros depósitos.....AF.22+AF.29	184 110	219 205	-35 096	30 759	0	30 759	6 422	14 773	108 233	0	108 233	91 556	35 096	Transferable deposits and Other deposits 5
6	Títulos excepto Acções.....AF.3	89 138	90 795	-1 657	4 324	13 881	-9 557	1 944	55 538	13 057	0	13 057	55 294	1 657	Securities other than shares 6
7	Títulos excepto acções excluindo derivativos financeiros.....AF.33	87 927	90 795	-2 868	4 322	13 881	-9 558	1 515	55 538	13 057	0	13 057	55 294	2 868	Securities other than shares, excluding financial derivatives 7
8	De curto prazo.....AF.331	15 693	10 870	4 823	373	7 409	-7 036	74	2 256	2 984	0	2 984	6 151	4 823	Short-term 8
9	De longo prazo.....AF.332	72 234	79 924	-7 690	3 949	6 471	-2 522	1 441	53 282	12 772	0	12 772	49 143	7 690	Long-term 9
10	Derivados financeiros.....AF.34	1 211	0	1 211	1	0	1	429	0	0	0	0	1 211	-1 211	Financial derivatives 10
11	Empresários.....AF.4	192 729	204 840	-12 112	7 624	102 508	-94 884	4 305	5 473	12	82 755	40 950	28 838	12 112	Loans 11
12	De curto prazo.....AF.41	51 313	51 753	-440	1 069	39 036	-37 968	1	1 080	0	7 328	5 179	4 739	440	Short-term 12
13	De longo prazo.....AF.42	141 416	153 087	-11 671	6 555	63 472	-56 917	4 304	4 393	12	75 427	35 770	24 099	11 671	Long-term 13
14	Acções e outras Participações.....AF.5	185 476	204 193	-18 717	35 468	128 001	-92 533	21 529	0	86 483	0	86 483	50 613	31 896	Shares and other equity 14
15	Acções e outras participações excluindo fundos de investimento.....AF.51	161 205	182 767	-21 562	34 615	128 001	-93 386	21 289	0	65 591	0	65 591	50 346	28 784	Shares and other equity, excluding mutual funds shares 15
16	Unidades de participação em fundos de investimento.....AF.52	24 271	21 426	2 845	853	0	853	260	0	20 892	0	20 892	266	-2 845	Mutual funds shares 16
17	Reservas Técnicas de Seguros.....AF.6	42 343	41 873	470	2 080	2 427	-347	11	0	39 616	0	39 616	166	-470	Insurance technical reserves 17
18	Seguros de vida e fundos de pensões.....AF.61	36 544	36 544	0	0	2 427	-2 427	0	0	36 544	0	36 544	0	0	Net equity of households in life insurance & pension funds reserves 18
19	Outras.....AF.62	5 799	5 328	470	2 080	0	2 080	11	0	3 072	0	3 072	166	-470	Other 19
20	Outros Débitos e Créditos.....AF.7	43 346	42 030	1 316	21 924	10 920	11 004	7 133	3 793	3 272	23 381	-20 109	7 547	8 863	Other accounts receivable and payable 20
21	Créditos comerciais e adiantamentos.....AF.71	24 363	24 798	-435	20 822	10 502	10 020	0	0	3 271	13 458	-10 187	7 288	435	Trade credits and advances 21
22	Outros.....AF.79	18 983	17 232	1 751	1 102	118	984	7 133	3 793	9 923	-9 922	259	2 010	-1 751	Other 22

Code ESA 95	Total economy (S.1)		Non-financial corporations (S.11)		Financial corporations (S.12)		General government (S.13)		Households+NPISH (S.14+S.15)		Rest of the world (S.2)	
	Assets	Liabilities	Assets	Liabilities	Assets	Liabilities	Assets	Liabilities	Assets	Liabilities	Assets	Liabilities

F.2.1.2 CONTAS NACIONAIS FINANCEIRAS - PATRIMÓNIOS FINANCEIROS

Por sector institucional e instrumento financeiro - 2002

Valores consolidados

Fonte / Source: Banco de Portugal

NATIONAL FINANCIAL ACCOUNTS - FINANCIAL ASSETS AND LIABILITIES

By institutional sector and financial instrument - 2002

Consolidated values
10⁶ euros

	Código SEC 95	Total da Economia (S.1)			Sociedades Não Financeiras (S.11)			Sociedades Financeiras (S.12)			Administrações Públicas (S.13)			Particulares (S.14+S.15)			Resto do Mundo (S.2)		
		1	2	3	4	5	6	7	8	9	10	11	12	13	14	15	16	17	18
		Activos	Passivos	Saldo	Activos	Passivos	Saldo	Activos	Passivos	Saldo	Activos	Passivos	Saldo	Activos	Passivos	Saldo	Activos	Passivos	Saldo
1	Activos financeiros líquidos.....BF.90	756 343	829 750	-73 407	91 202	252 834	-161 632	365 214	375 657	-10 442	42 270	88 425	-46 155	112 834	144 822	264 826	185 127	79 699	Net financial assets..... 1
	por memória: em percentagem do PIB ...			-54.2			-119.3			-7.7			-34.1		106.9			58.8	memo item: as a percentage of GDP ...
2	Ouro Monetário e DSE.....AF.1	6 291	0	6 291	0	0	0	6 291	0	6 291	0	0	0	0	0	0	0	0	Monetary gold and SDR..... 2
3	Numerário e Depósitos.....AF.2	191 036	226 717	-35 681	31 960	0	31 960	38 492	210 475	-171 983	8 023	16 242	-8 219	112 562	0	93 483	57 802	35 681	Currency and deposits..... 3
4	Numerário.....AF.21	5 012	4 464	548	1 472	0	1 472	165	3 967	-3 802	57	497	-440	3 318	0	3 318	0	548	Currency..... 4
5	Depósitos transferíveis e Outros depósitos.....AF.22+AF.29	186 024	222 254	-36 230	30 488	0	30 488	38 327	206 509	-168 182	7 966	15 745	-7 779	109 244	0	109 244	57 254	36 229	Transferable deposits and Other deposits..... 5
6	Títulos excepto Acções.....AF.3	93 930	100 911	-6 981	4 862	16 317	-11 455	72 464	21 949	50 515	1 926	62 645	-60 719	14 678	0	14 678	60 373	6 981	Securities other than shares..... 6
7	Títulos excepto acções excluindo derivativos financeiros.....AF.33	93 354	100 910	-7 556	4 862	16 315	-11 453	71 968	21 949	50 019	1 847	62 645	-60 798	14 678	0	14 678	67 354	59 798	Securities other than shares, excluding financial derivatives..... 7
8	De curto prazo.....AF.331	15 403	11 631	3 772	1 019	10 228	-9 209	13 763	1 112	12 651	231	291	-60	390	0	390	7 374	11 145	Short-term..... 8
9	De longo prazo.....AF.332	77 951	89 279	-11 328	3 843	6 088	-2 245	58 205	20 837	37 368	16 16	62 354	-60 738	14 288	0	14 288	59 980	48 653	Long-term..... 9
10	Derivados financeiros.....AF.34	576	1	575	0	1	-1	497	0	497	0	79	0	0	0	0	575	-575	Financial derivatives..... 10
11	Empresimos.....AF.4	211 688	224 858	-13 170	11 588	106 313	-94 725	196 061	20 076	175 985	4 032	5 976	-1 944	7	92 493	45 138	31 968	13 170	Loans..... 11
12	De curto prazo.....AF.41	53 194	52 981	213	650	41 266	-40 616	52 543	4 069	48 474	1	635	-634	0	7 011	4 627	4 840	-213	Short-term..... 12
13	De longo prazo.....AF.42	158 494	171 877	-13 383	10 937	65 047	-54 110	143 518	16 008	127 510	4 031	5 341	-1 310	7	85 482	40 511	27 128	13 383	Long-term..... 13
14	Acções e outras Participações excluindo fundos de investimento.....AF.5	165 066	191 647	-26 581	19 158	116 453	-97 295	39 906	75 194	-35 288	20 768	0	20 768	85 234	0	85 234	51 020	24 439	Shares and other equity excluding mutual funds shares..... 14
15	Unidades de participação em fundos de investimento.....AF.51	140 371	170 037	-29 666	18 245	116 453	-98 208	37 473	53 585	-16 112	20 590	0	20 590	64 064	0	64 064	50 772	21 105	Shares and other equity excluding mutual funds shares..... 15
16	Reservas Técnicas de Seguros.....AF.6	24 695	21 610	3 085	913	0	913	2 434	21 610	-19 176	178	0	178	21 170	0	21 170	248	3 333	Mutual funds shares..... 16
17	Seguros de vida e fundos de pensões.....AF.61	45 438	44 979	459	2 146	1 677	469	629	43 303	-42 674	11	0	11	42 652	0	42 652	170	629	Insurance technical reserves..... 17
18	Outras.....AF.62	39 441	39 441	0	0	1 677	-1 677	0	37 764	-37 764	0	0	0	39 441	0	39 441	0	0	Net equity of households in life insurance & pension funds reserves..... 18
19	Outros.....AF.69	5 998	5 539	459	2 146	0	2 146	629	5 539	-4 910	11	0	11	3 211	0	3 211	170	629	Other..... 19
20	Outros Débitos e Créditos.....AF.7	42 892	40 637	2 255	21 488	12 075	9 413	11 370	4 659	6 711	7 510	3 562	3 948	20 341	-17 817	7 661	9 917	-2 256	Other accounts receivable and payable..... 20
21	Créditos comerciais e adiantamentos.....AF.71	23 126	23 030	96	20 396	10 168	10 228	207	957	-750	0	0	0	2 524	11 905	7 458	7 555	-97	Trade credits and advances..... 21
22	Outros.....AF.79	19 766	17 607	2 159	1 092	1 907	-815	11 164	3 702	7 462	7 510	3 562	3 948	0	8 436	203	2 362	-2 159	Other..... 22

F. 2.1.3 CONTAS NACIONAIS FINANCEIRAS - PATRIMÓNIOS FINANCEIROS

Por sector institucional e instrumento financeiro - 2003

Valores consolidados

Fonte / Source: Banco de Portugal

NATIONAL FINANCIAL ACCOUNTS - FINANCIAL ASSETS AND LIABILITIES

By institutional sector and financial instrument - 2003

Consolidated values

10⁶ euros

	Total da Economia (S.1)			Sociedades Não Financeiras (S.11)			Sociedades Financeiras (S.12)			Administrações Públicas (S.13)			Particulares (S.14+S.15)			Resto do Mundo (S.2)		
	1	2	3	4	5	6	7	8	9	10	11	12	13	14	15	16	17	18
	Activos	Passivos	Saldo	Activos	Passivos	Saldo	Activos	Passivos	Saldo	Activos	Passivos	Saldo	Activos	Passivos	Saldo	Activos	Passivos	Saldo
1 Activos financeiros líquidos BF.90	823 032	902 836	-79 804	112 989	277 909	-164 920	399 012	408 182	-10 170	40 478	91 237	-50 759	271 552	125 507	146 045	295 706	210 338	85 369
por memória: em percentagem do PIB ...			-57.6			-119.0			-7.3			-36.6			105.4			61.6
2 Ouro Monetário e DSE AF.1	5 565	0	5 565	0	0	0	5 565	0	5 565	0	0	0	0	0	0	0	0	0
3 Numerário e Depósitos AF.2	198 464	232 296	-33 832	35 560	0	35 560	44 106	215 851	-171 745	6 664	16 445	-9 781	112 134	0	112 134	97 794	63 832	33 832
4 Numerário AF.21	5 131	4 127	1 004	1 586	0	1 586	178	3 762	-3 584	24	365	-341	3 344	0	3 344	0	1 004	-1 004
5 Depósitos transferíveis AF.22-AF.29	193 333	228 169	-34 836	33 974	0	33 974	43 929	212 089	-188 160	6 640	16 080	-9 440	108 790	0	108 790	97 794	62 958	34 836
6 e Outros depósitos AF.3	105 195	104 113	1 072	5 331	15 188	-9 857	79 660	24 011	55 649	2 178	64 914	-62 736	18 015	-1	18 016	70 584	71 657	-1 073
7 Títulos excepto Acções AF.33	105 144	104 068	1 076	5 331	15 142	-9 811	79 853	24 011	55 642	1 944	64 914	-62 970	18 015	0	18 015	70 584	71 661	-1 077
8 excluindo derivados financeiros AF.31	17 334	14 399	2 935	622	8 849	-8 227	16 075	1 752	14 323	253	3 799	-3 546	384	0	384	9 327	12 362	-2 935
9 De curto prazo AF.32	87 811	89 669	-1 858	4 709	6 293	-1 584	63 779	22 260	41 519	1 691	61 116	-59 425	17 632	0	17 632	61 257	59 399	1 858
10 De longo prazo AF.34	41	45	-4	0	46	-46	-193	0	-193	234	0	234	0	-1	1	0	-4	4
11 Derivados financeiros AF.4	227 237	247 747	-20 510	12 639	115 285	-102 646	210 606	24 295	186 311	3 985	6 478	-2 493	7	101 689	-101 682	51 150	30 641	20 509
12 Empréstimos AF.41	54 719	53 455	1 264	72	42 635	-42 563	54 646	1 516	53 130	1	1 332	-1 331	0	7 972	-7 972	2 395	3 659	-1 264
13 De curto prazo AF.42	172 518	194 292	-21 774	12 567	72 651	-60 084	155 959	22 779	133 180	3 985	5 146	-1 161	7	93 717	-93 710	48 755	26 981	21 774
14 De longo prazo AF.5	190 981	226 009	-35 028	32 216	133 816	-101 600	46 841	92 193	-45 352	20 078	0	20 078	91 846	0	91 846	67 900	32 872	35 028
15 Acções e outras Participações AF.51	163 234	201 100	-37 866	31 123	133 816	-102 693	44 571	67 285	-22 714	19 891	0	19 891	67 649	0	67 649	67 537	29 671	37 866
16 excluindo fundos de investimento AF.52	27 747	24 909	2 838	1 093	0	1 093	2 270	24 909	-22 639	187	0	187	24 197	0	24 197	362	3 201	-2 839
17 Unidades de participação em fundos investimento AF.6	49 249	48 630	619	2 289	1 897	392	797	46 733	-45 936	13	0	13	46 150	0	46 150	178	797	-619
18 Reservas Técnicas de Seguros AF.61	42 878	42 878	0	0	1 897	-1 897	0	40 981	-40 981	0	0	0	42 878	0	42 878	0	0	0
19 Seguros de vida e fundos de pensões AF.62	6 371	5 752	619	2 289	0	2 289	787	5 752	-4 955	13	0	13	3 272	0	3 272	178	797	-619
20 Outras AF.7	46 350	44 041	2 309	24 954	11 723	13 231	10 437	5 099	5 338	7 560	3 400	4 160	3 399	23 820	-20 421	8 100	10 409	-2 309
21 Créditos comerciais e adiantamentos AF.71	27 231	27 011	220	23 598	11 503	12 095	233	884	-651	0	0	0	3 399	14 623	-11 224	7 894	8 114	-220
22 Outros AF.79	19 119	17 030	2 089	1 356	220	1 136	10 204	4 214	5 990	7 560	3 400	4 160	0	9 196	-9 196	206	2 295	-2 089

F. 2.1.5 CONTAS NACIONAIS FINANCEIRAS - PATRIMÓNIOS FINANCEIROS

Por sector institucional e instrumento financeiro - 2005

Valores consolidados

Fonte / Source: Banco de Portugal

NATIONAL FINANCIAL ACCOUNTS - FINANCIAL ASSETS AND LIABILITIES

Institutional sector and financial instrument - 2005

Consolidated values
10⁶ euros

	Código SEC 95	Total da Economia (S.1)			Sociedades Não Financeiras (S.11)			Sociedades Financeiras (S.12)			Administrações Públicas (S.13)			Particulares (S.14+S.15)			Resto do Mundo (S.2)			
		1	2	3	4	5	6	7	8	9	10	11	12	13	14	15	16	17	18	
		Activos	Passivos	Saldo	Activos	Passivos	Saldo	Activos	Passivos	Saldo	Activos	Passivos	Saldo	Activos	Passivos	Saldo	Activos	Passivos	Saldo	
1	Activos financeiros líquidos	939 862	1 040 449	-100 587	132 615	318 331	-185 716	461 084	474 371	-13 287	42 312	107 097	-64 786	303 851	140 650	163 201	358 595	252 084	106 511	
	por memória: em percentagem do PIB...		-67,5			-124,6			-8,9			-43,5		109,5		71,5			Net financial assets	
2	Ouro Monetário e DSE	5 924	0	5 924	0	0	0	5 924	0	5 924	0	0	0	0	0	0	0	0	0	Monetary gold and SDR
3	Numerário e Depósitos	215 459	264 483	-49 024	40 875	0	40 875	51 729	247 474	-195 745	7 356	17 009	-9 653	115 499	0	115 499	118 555	69 531	49 024	Currency and deposits
4	Numerário	5 916	4 215	1 701	1 877	0	1 877	227	3 750	-3 523	26	465	-439	3 786	0	3 786	0	1 701	-1 701	Currency
5	Depósitos transferíveis e Outros depósitos	209 543	260 268	-50 725	38 997	0	38 997	51 502	243 724	-192 222	7 330	16 544	-9 214	111 714	0	111 714	118 555	67 830	50 725	Transferable deposits and Other deposits
6	Títulos excepto Acções	133 405	123 925	9 880	5 630	22 273	-16 643	104 540	20 839	83 701	2 060	80 477	-78 417	21 174	-64	21 238	87 264	97 144	-9 880	Securities other than shares
7	Títulos excepto acções excluindo derivativos financeiros	133 449	123 518	9 931	5 629	22 196	-16 567	104 277	20 839	83 438	2 369	80 482	-78 113	21 174	0	21 174	87 264	97 195	-9 931	Securities other than shares excluding financial derivatives
8	De curto prazo	21 161	26 975	-5 814	573	14 895	-14 122	19 914	205	19 709	239	12 075	-11 596	436	0	436	18 180	12 366	5 814	Short-term
9	De longo prazo	112 287	96 542	15 745	5 057	7 502	-2 445	84 362	20 634	63 728	2 130	68 406	-66 276	20 738	0	20 738	69 084	84 829	-15 745	Long-term
10	Derivativos financeiros	-44	7	-51	1	77	-76	264	0	264	-309	-5	-304	0	-64	64	0	-51	51	Financial derivatives
11	Empréstimos	252 234	276 625	-24 391	11 565	119 190	-107 625	236 132	26 395	209 737	4 533	7 233	-2 700	5	123 808	-123 803	50 345	25 954	24 391	Loans
12	De curto prazo	55 371	53 330	2 041	351	41 262	-40 911	55 019	1 169	53 850	1	1 415	-1 414	0	9 485	-9 485	2 271	4 312	-2 041	Short-term
13	De longo prazo	196 863	223 295	-26 432	11 214	77 928	-66 714	181 112	25 226	155 886	4 532	5 819	-1 287	5	114 323	-114 318	48 073	21 641	26 432	Long-term
14	Acções e outras participações	231 654	277 598	-45 944	47 923	162 317	-114 394	56 028	115 281	-59 253	20 131	0	20 131	107 572	0	107 572	93 012	47 068	45 944	Shares and other equity
15	Acções e outras participações excluindo fundos de investimento	196 156	246 727	-50 571	46 475	162 317	-115 842	52 214	84 410	-32 196	19 795	0	19 795	77 673	0	77 673	92 163	41 592	50 571	Shares and other equity excluding mutual funds shares
16	Unidades de participação em fundos de investimento	35 498	30 871	4 627	1 448	0	1 448	3 815	30 871	-27 056	336	0	336	29 899	0	29 899	849	5 476	-4 627	Mutual funds shares
17	Reservas Técnicas de Seguros	60 123	59 654	469	2 607	1 915	692	666	57 738	-57 072	17	0	17	56 833	0	56 833	196	666	-470	Insurance technical reserves
18	Seguros de vida e fundos de pensões	53 225	53 225	0	0	1 915	-1 915	0	51 309	-51 309	0	0	0	53 225	0	53 225	0	0	0	Net equity of households in life insurance & pension funds reserves
19	Outras	6 899	6 429	470	2 607	0	2 607	666	6 429	-5 763	17	0	17	3 609	0	3 609	196	666	-470	Other
20	Outros Débitos e Créditos	41 062	38 863	2 499	24 015	12 635	11 380	6 065	6 643	-578	8 215	2 378	5 837	2 767	16 907	-14 140	9 223	11 722	-2 499	Other accounts receivable and payable
21	Créditos comerciais e adiantamentos	26 867	26 507	360	23 734	12 040	11 694	365	510	-145	0	0	0	2 767	13 957	-11 190	8 944	9 304	-360	Trade credits and advances
22	Outros	14 195	12 056	2 139	281	595	-314	5 699	6 133	-434	8 215	2 378	5 837	0	2 949	-2 949	278	2 418	-2 140	Other
		Assets	Liabilities	Net	Assets	Liabilities	Net	Assets	Liabilities	Net	Assets	Liabilities	Net	Assets	Liabilities	Net	Assets	Liabilities	Net	Rest of the world
	Code ESA 95	Total economy (S.1)			Non-financial corporations (S.11)			Financial corporations (S.12)			General government (S.13)			Households+NPISH (S.14+S.15)			Rest of the world (S.2)			

F. 2.1.6 CONTAS NACIONAIS FINANCEIRAS - PATRIMÓNIOS FINANCEIROS

Por sector institucional e instrumento financeiro - 2006

Valores consolidados

Fonte / Source: Banco de Portugal

NATIONAL FINANCIAL ACCOUNTS - FINANCIAL ASSETS AND LIABILITIES

By institutional sector and financial instrument - 2006

Consolidated values

10⁶ euros

Código SEC 95	Total da Economia (S.1)			Sociedades Não Financeiras (S.11)			Sociedades Financeiras (S.12)			Administrações Públicas (S.13)			Particulares (S.14+S.15)			Resido do Mundo (S.2)		
	1	2	3	4	5	6	7	8	9	10	11	12	13	14	15	16	17	18
	Activos	Passivos	Saldo	Activos	Passivos	Saldo	Activos	Passivos	Saldo	Activos	Passivos	Saldo	Activos	Passivos	Saldo	Activos	Passivos	Saldo
1 Activos financeiros líquidos	1 017 304	1 135 460	-118 157	141 216	350 028	-208 812	505 861	520 163	-14 302	44 849	111 003	-66 154	325 377	154 266	171 112	398 703	274 524	124 179
por memória: em percentagem do PIB ...			-76.1			-134.5			-9.2			-42.6			110.2			80.0
2 Ouro Monetário e DSE	6 023	0	6 023	0	0	0	6 023	0	6 023	0	0	0	0	0	0	0	0	0
3 Monetário e Depósitos	234 769	286 210	-51 441	43 261	0	43 261	62 501	267 409	-204 908	8 230	18 800	-10 570	120 776	0	120 776	133 375	81 934	51 441
4 Numeração	5 460	3 466	1 994	1 742	0	1 742	221	2 985	-2 764	31	481	-460	3 465	0	3 465	0	1 993	-1 993
5 Depósitos transferíveis e Outros depósitos	229 309	282 744	-53 435	41 520	0	41 520	62 280	264 424	-202 144	8 198	18 320	-10 122	117 311	0	117 311	133 375	79 941	53 434
6 Títulos excepto Acções	134 994	131 257	3 737	4 776	25 184	-20 408	105 095	24 457	80 638	2 381	81 736	-79 355	22 742	-120	22 862	92 154	95 891	-3 737
7 Títulos excepto acções excluindo derivados financeiros	135 127	131 454	3 673	4 777	25 261	-20 484	105 178	24 457	80 721	2 430	81 736	-79 306	22 742	0	22 742	92 154	95 827	-3 673
8 De curto prazo	19 753	24 910	-5 157	16 028	18 710	-15 758	18 710	37	18 673	239	8 844	-8 605	535	0	535	14 201	9 044	5 157
9 De longo prazo	115 374	106 544	8 830	4 507	9 233	-4 726	86 468	24 420	62 048	2 191	72 891	-70 700	22 207	0	22 207	77 953	86 782	-8 829
10 Derivados financeiros	-133	-197	64	-1	-77	76	-33	0	-83	-49	0	-49	0	-120	120	0	64	-64
11 Empréstimos	271 766	299 298	-27 532	13 989	125 977	-111 988	253 489	29 374	224 115	4 265	7 620	-3 355	23	136 326	-136 303	54 906	27 373	27 533
12 De curto prazo	53 952	54 082	-130	350	40 657	-40 307	53 601	1 045	52 556	1	2 525	-2 524	0	9 856	-9 856	3 184	3 053	131
13 De longo prazo	217 814	245 216	-27 402	13 638	85 321	-71 683	199 888	28 329	171 559	4 264	5 096	-832	23	126 470	-126 447	51 722	24 320	27 402
14 Acções e outras Participações excluindo fundos de investimento	259 655	312 818	-53 163	53 110	183 889	-130 779	68 004	128 929	-60 925	21 559	0	21 559	116 981	0	116 981	108 853	55 690	53 163
15 Acções e outras participações excluindo fundos de investimento em unidades de participação em fundos de investimento	221 912	280 372	-58 460	50 943	183 889	-132 946	63 511	96 483	-32 972	21 120	0	21 120	86 338	0	86 338	107 610	49 150	58 460
16 Reservas Técnicas de Seguros e Seguros de vida e fundos de pensões	37 743	32 446	5 297	2 168	0	2 168	4 493	32 446	-27 953	440	0	440	30 643	0	30 643	1 243	6 540	-5 297
17 Outras	65 625	65 084	541	2 739	1 732	1 007	747	63 352	-62 605	18	0	18	62 121	0	62 121	206	747	-541
18 Outras	58 339	58 339	0	0	1 732	-1 732	0	56 607	-56 607	0	0	0	58 339	0	58 339	0	0	0
19 Outras	7 286	6 745	541	2 739	0	2 739	747	6 745	-5 998	18	0	18	3 782	0	3 782	206	747	-541
20 Outros Débitos e Créditos	44 473	40 794	3 679	23 341	13 246	10 095	10 002	6 641	3 361	8 396	2 846	5 550	2 734	18 060	-15 326	9 209	12 889	-3 660
21 Créditos comerciais e adiantamentos	26 217	24 595	1 632	23 072	11 995	11 077	412	584	-172	0	0	0	2 734	12 006	-9 272	8 890	10 523	-1 633
22 Outros	18 256	16 208	2 048	269	1 251	-982	9 590	6 067	3 533	8 396	2 846	5 550	0	6 064	-6 054	319	2 366	-2 047

F. 2.2.1 CONTAS NACIONAIS FINANCEIRAS - PATRIMÓNIOS FINANCEIROS

**Total da Economia
Valores consolidados**

Fonte / Source: Banco de Portugal

NATIONAL FINANCIAL ACCOUNTS - FINANCIAL ASSETS AND LIABILITIES

**Total economy
Consolidated values
10⁶ euros**

	Código SEC 95	2001		2002		2003		2004		2005		2006												
		1	2	3	4	5	6	7	8	9	10	11	12		13	14	15	16	17	18				
		Activos	Passivos	Saldo	Activos	Passivos	Saldo	Activos	Passivos	Saldo	Activos	Passivos	Saldo		Activos	Passivos	Saldo	Activos	Passivos	Saldo	Activos	Passivos	Saldo	
1	Activos financeiros líquidos por memória: em percentagem do PIB ...	748 167	807 445	-59 277	756 343	829 750	-73 407	823 032	902 836	-79 804	876 217	966 288	-90 071	939 862	1 040 449	-100 587	1 017 304	1 135 460	-118 157	1 135 460	1 017 304	1 135 460	-118 157	Net financial assets memo item: as a percentage of GDP ...
2	Ouro Monetário e DSE	6 215	0	6 215	6 291	0	6 291	5 565	0	5 565	4 855	0	4 855	5 924	0	5 924	6 023	0	6 023	6 023	0	6 023	-76.1	Monetary gold and SDR
3	Numeração e Depósitos	188 921	223 714	-34 793	191 036	226 717	-35 681	198 464	232 296	-33 832	202 729	244 811	-42 083	215 459	264 463	-49 024	234 769	286 210	-51 441	286 210	286 210	286 210	-51 441	Currency and deposits
4	Numeração	4 811	4 509	303	5 012	4 464	548	5 131	4 127	1 004	5 502	4 078	1 424	5 916	4 215	1 701	5 460	3 466	1 993	3 466	3 466	3 466	1 993	Currency
5	Depósitos transfronteiriços e Outros depósitos	184 110	219 205	-35 096	186 024	222 254	-36 229	193 333	228 169	-34 836	197 227	240 733	-43 507	209 543	260 268	-50 725	229 309	282 744	-53 435	282 744	282 744	282 744	-53 435	Transferable deposits and Other deposits
6	Titulos excepto Acções	89 138	90 795	-1 657	93 930	100 911	-6 981	105 185	104 113	1 073	115 633	111 449	4 084	133 405	123 525	9 880	134 994	131 257	3 737	131 257	131 257	131 257	3 737	Securities other than shares
7	Titulos excepto acções excluindo derivados financeiros	87 927	90 795	-2 868	93 354	100 910	-7 556	105 144	104 068	1 077	116 026	111 352	4 674	133 449	123 518	9 931	135 127	131 454	3 673	131 454	131 454	131 454	3 673	Securities other than shares, excluding financial derivatives
8	De curto prazo	15 693	10 870	4 823	15 403	11 631	3 771	17 334	14 399	2 935	16 329	21 474	-5 145	21 161	26 975	-5 814	19 753	24 910	-5 157	24 910	24 910	24 910	-5 157	Short-term
9	De longo prazo	72 234	79 924	-7 690	77 951	89 279	-11 327	87 811	89 669	-1 856	99 697	89 877	9 819	112 287	96 542	15 745	115 374	106 544	8 680	106 544	106 544	106 544	8 680	Long-term
10	Derivados financeiros	1 211	0	1 211	576	1	575	41	45	-4	-493	96	-391	-44	7	-51	-133	-197	-64	-197	-197	-197	-64	Financial derivatives
11	Empréstimos	192 729	204 840	-12 112	211 688	224 858	-13 170	227 237	247 747	-20 509	237 969	257 262	-19 293	252 234	276 625	-24 391	271 766	299 298	-27 533	299 298	299 298	299 298	-27 533	Loans
12	De curto prazo	51 313	51 753	-440	53 194	52 981	213	54 719	53 455	1 265	53 736	53 117	619	55 371	53 330	2 041	53 952	54 082	-131	54 082	54 082	54 082	-131	Short-term
13	De longo prazo	141 416	153 087	-11 671	158 494	171 877	-13 383	172 518	194 292	-21 774	184 233	204 145	-19 911	196 863	223 295	-26 432	217 814	245 216	-27 402	245 216	245 216	245 216	-27 402	Long-term
14	Acções e outras Participações excluindo fundos de investimento	185 476	204 193	-18 717	165 066	191 647	-26 581	190 981	226 009	-35 028	216 065	255 602	-39 537	231 654	277 598	-45 944	259 655	312 818	-53 163	312 818	312 818	312 818	-53 163	Shares and other equity excluding mutual funds shares
15	Acções e outras participações excluindo fundos de investimento em fundos de investimento	161 205	182 767	-21 562	140 371	170 037	-29 666	163 234	201 100	-37 866	185 834	228 399	-42 566	196 156	246 727	-50 571	221 912	280 372	-58 460	280 372	280 372	280 372	-58 460	Mutual funds shares
16	Reservas Técnicas de Seguros	42 343	41 873	470	45 438	44 979	459	49 249	48 630	619	51 470	51 072	399	60 123	59 654	470	65 625	65 084	541	65 084	65 084	65 084	541	Insurance technical reserves
17	Seguros de vida e fundos de pensões	36 544	36 544	0	39 441	39 441	0	42 878	42 878	0	45 100	45 100	0	53 225	53 225	0	58 339	58 339	0	58 339	58 339	58 339	0	Net equity of households in life insurance & pension funds reserves
18	Outras	5 799	5 328	470	5 998	5 539	459	6 371	5 752	619	6 370	5 971	399	6 899	6 429	470	7 286	6 745	541	6 745	6 745	6 745	541	Other
19	Outros Débitos e Créditos	43 346	42 030	1 316	42 892	40 637	2 255	46 350	44 041	2 309	47 597	46 091	1 505	41 062	38 563	2 499	44 473	40 794	3 679	40 794	40 794	40 794	3 679	Other accounts receivable and payable
20	Créditos comerciais e adiantamentos	24 363	24 798	-435	23 126	23 030	97	27 231	27 011	220	27 691	28 103	-412	26 867	26 507	360	26 217	24 585	1 632	24 585	24 585	24 585	1 632	Trade credits and advances
21	Outros	18 983	17 232	1 751	19 766	17 607	2 159	19 119	17 030	2 089	19 905	17 988	1 917	14 195	12 056	2 140	18 256	16 208	2 047	16 208	16 208	16 208	2 047	Other
22																								

F.2.2.2 CONTAS NACIONAIS FINANCEIRAS - PATRIMÓNIOS FINANCEIROS
Sector institucional - Sociedades Não Financeiras
Valores consolidados

Fonte / Source: Banco de Portugal

NATIONAL FINANCIAL ACCOUNTS - FINANCIAL ASSETS AND LIABILITIES
Institutional sector - Non-financial corporations
Consolidated values
10⁶ euros

	2001		2002		2003		2004		2005		2006		Código SEC 95						
	1	2	3	4	5	6	7	8	9	10	11	12		13	14	15	16	17	18
	Activos	Passivos	Saldo	Activos	Passivos	Saldo	Activos	Passivos	Saldo	Activos	Passivos	Saldo	Activos	Passivos	Saldo	Activos	Passivos	Saldo	
1 Activos financeiros líquidos.....	103 614	257 737	-154 123	91 202	252 834	-161 632	112 989	277 909	-164 920	126 144	301 137	-174 994	132 615	318 331	-185 716	141 216	350 028	-208 812	Net financial assets..... 1
por memória: em percentagem do PIB ...			-119,2			-119,3			-119,0			-121,3			-124,6			-134,5	memo item: as a percentage of GDP
2 Ouro Monetário e DSE.....	0	0	0	0	0	0	0	0	0	0	0	0	0	0	0	0	0	0	Monetary gold and SDR 2
3 Numeração e Depósitos.....	32 194	0	32 194	31 960	0	31 960	35 560	0	35 560	36 562	0	36 562	40 875	0	40 875	43 261	0	43 261	Currency and deposits..... 3
4 Numeração.....	1 435	0	1 435	1 472	0	1 472	1 586	0	1 586	1 651	0	1 651	1 877	0	1 877	1 742	0	1 742	Currency..... 4
5 Depósitos transferíveis e Outros depósitos.....	30 759	0	30 759	30 488	0	30 488	33 974	0	33 974	34 912	0	34 912	38 997	0	38 997	41 520	0	41 520	Transferable deposits and Other deposits..... 5
6 Títulos excepto Acções.....	4 324	13 881	-9 557	4 862	16 317	-11 455	5 331	15 188	-9 856	6 074	16 863	-10 789	5 630	22 273	-16 643	4 776	25 184	-20 408	Securities other than shares..... 6
7 Títulos excepto acções excluindo derivados financeiros.....	4 322	13 881	-9 558	4 862	16 315	-11 454	5 331	15 142	-9 811	6 074	16 766	-10 693	5 629	22 196	-16 567	4 777	25 261	-20 484	Securities other than shares, excluding financial derivatives..... 7
8 De curto prazo.....	373	7 409	-7 036	1 019	10 228	-9 208	622	8 849	-8 226	832	10 861	-10 029	573	14 695	-14 122	270	16 028	-15 758	Short-term..... 8
9 De longo prazo.....	3 949	6 471	-2 522	3 843	6 088	-2 245	4 709	6 293	-1 584	5 241	5 905	-664	5 057	7 502	-2 445	4 507	9 233	-4 725	Long-term..... 9
10 Derivados financeiros.....	1	0	1	0	1	-1	0	46	-46	0	97	-97	1	77	-76	-1	-77	76	Financial derivatives..... 10
11 Empréstimos.....	7 624	102 508	-94 884	11 588	106 313	-94 725	12 639	115 285	-102 646	10 333	114 536	-104 203	11 565	119 190	-107 625	13 989	125 977	-111 989	Loans..... 11
12 De curto prazo.....	1 069	39 036	-37 968	650	41 266	-40 616	72	42 635	-42 562	137	41 182	-41 045	351	41 262	-40 911	350	40 657	-40 307	Short-term..... 12
13 De longo prazo.....	6 555	63 472	-56 917	10 937	65 047	-54 109	12 567	72 651	-60 084	10 196	73 354	-63 158	11 214	77 928	-66 715	13 638	85 321	-71 682	Long-term..... 13
14 Acções e outras Participações.....	35 488	128 001	-92 513	19 158	116 453	-97 295	32 216	133 816	-101 599	45 436	153 753	-108 317	47 923	162 317	-114 394	53 110	183 889	-130 779	Shares and other equity..... 14
15 Acções e outras participações excluindo fundos de investimento.....	34 615	128 001	-93 386	18 245	116 453	-98 208	31 123	133 816	-102 692	44 271	153 753	-109 482	46 475	162 317	-115 842	50 943	183 889	-132 947	Shares and other equity excluding mutual funds shares..... 15
16 Unidades de participação em fundos de investimento.....	863	0	863	913	0	913	1 093	0	1 093	1 165	0	1 165	1 448	0	1 448	2 168	0	2 168	Mutual funds shares..... 16
17 Reservas Técnicas de Seguros.....	2 080	2 427	-347	2 146	1 677	469	2 289	1 897	392	2 412	2 057	355	2 607	1 915	692	2 739	1 732	1 007	Insurance technical reserves..... 17
18 Seguros de vida e fundos de pensões.....	0	2 427	-2 427	0	1 677	-1 677	0	1 897	-1 897	0	2 057	-2 057	0	1 915	-1 915	0	1 732	-1 732	Net equity of households in life insurance & pension funds reserves..... 18
19 Outras.....	2 080	0	2 080	2 146	0	2 146	2 289	0	2 289	2 412	0	2 412	2 607	0	2 607	2 739	0	2 739	Other..... 19
20 Outros Débitos e Créditos.....	21 924	10 920	11 004	21 488	12 075	9 413	24 954	11 723	13 231	25 327	13 928	11 398	24 015	12 635	11 380	23 341	13 246	10 095	Other accounts receivable and payable..... 20
21 Créditos comerciais e adiantamentos.....	20 822	10 802	10 020	20 396	10 168	10 228	23 598	11 503	12 095	24 450	12 204	12 246	23 734	12 040	11 694	23 072	11 995	11 076	Trade credits and advances..... 21
22 Outros.....	1 102	118	984	1 092	1 907	-815	1 356	220	1 136	876	1 724	-847	281	595	-314	269	1 251	-982	Other..... 22
	1	2	3	4	5	6	7	8	9	10	11	12	13	14	15	16	17	18	
	Assets	Liabilities	Net	Assets	Liabilities	Net	Assets	Liabilities	Net	Assets	Liabilities	Net	Assets	Liabilities	Net	Assets	Liabilities	Net	
	2001			2002			2003			2004			2005			2006			
Code ESA 95																			

F. 2.2.3 CONTAS NACIONAIS FINANCEIRAS - PATRIMÓNIOS FINANCEIROS
Sector institucional - Sociedades Financeiras
Valores consolidados

Fonte / Source: Banco de Portugal

NATIONAL FINANCIAL ACCOUNTS - FINANCIAL ASSETS AND LIABILITIES
Institutional sector - Financial corporations
Consolidated values
 10⁶ euros

	2001		2002		2003		2004		2005		2006		Código SEC 95						
	1	2	3	4	5	6	7	8	9	10	11	12		13	14	15	16	17	18
1	349 518	363 628	-14 110	365 214	375 657	-10 442	398 012	408 182	435 331	461 084	474 371	-13 287	505 861	520 163	-14 302	505 861	520 163	-14 302	505 861
2	6 215	0	6 215	6 291	0	6 291	5 565	0	4 855	5 924	0	5 924	6 023	0	6 023	6 023	0	6 023	6 023
3	39 052	208 573	-169 521	38 492	210 475	-171 983	44 106	215 851	228 255	51 729	247 474	-195 745	62 501	267 409	-204 908	62 501	267 409	-204 908	62 501
4	357	4 141	-3 764	165	3 967	-3 801	178	3 762	3 632	227	3 750	-3 523	221	2 985	-2 764	221	2 985	-2 764	221
5	38 695	204 432	-165 737	38 327	206 509	-168 181	43 929	212 089	224 624	51 502	243 724	-192 222	62 280	264 424	-202 144	62 280	264 424	-202 144	62 280
6	69 814	21 377	48 437	72 464	21 949	50 515	79 660	24 011	24 436	104 540	20 839	83 701	105 095	24 457	80 638	105 095	24 457	80 638	105 095
7	69 033	21 377	47 656	71 968	21 949	50 018	78 853	24 011	24 436	104 277	20 839	83 437	105 178	24 457	80 721	105 178	24 457	80 721	105 178
8	14 962	1 205	13 756	13 763	1 112	12 651	16 075	1 752	1 006	19 914	205	19 709	18 710	37	18 673	18 710	37	18 673	18 710
9	54 071	20 171	33 900	58 205	20 837	37 368	63 779	22 280	23 430	84 362	20 634	63 728	86 468	24 420	62 049	86 468	24 420	62 049	86 468
10	781	0	781	497	0	-193	-193	0	0	264	0	264	-83	0	-83	-83	0	-83	0
11	180 798	14 104	166 693	196 061	20 076	175 985	210 606	24 295	23 062	200 679	26 395	209 737	253 489	29 374	224 115	253 489	29 374	224 115	253 489
12	50 243	4 308	45 935	52 943	4 069	48 475	54 646	1 516	1 135	52 463	1 169	53 601	53 601	1 045	52 556	53 601	1 045	52 556	53 601
13	130 545	9 796	120 749	143 518	16 008	127 510	155 959	22 779	21 927	148 216	25 226	155 887	199 888	28 329	171 559	199 888	28 329	171 559	199 888
14	41 996	76 192	-34 196	39 906	75 194	-35 288	48 841	92 193	101 849	56 028	115 281	-59 253	68 004	128 929	-60 925	68 004	128 929	-60 925	68 004
15	39 730	54 767	-15 036	37 473	53 585	-16 112	44 571	67 285	74 646	52 214	84 410	-32 196	63 511	96 483	-32 972	63 511	96 483	-32 972	63 511
16	2 266	21 426	-19 160	2 434	21 610	-19 176	2 270	24 909	27 203	3 815	30 871	-27 056	4 493	32 446	-27 953	4 493	32 446	-27 953	4 493
17	636	39 445	-38 809	629	43 303	-42 674	797	46 733	49 015	666	57 738	-57 072	747	63 352	-62 606	747	63 352	-62 606	747
18	0	34 117	-34 117	0	37 764	-37 764	0	40 981	43 043	0	51 309	-51 309	0	56 607	-56 607	0	56 607	-56 607	0
19	636	5 328	-4 692	629	5 539	-4 910	797	5 752	5 971	666	6 429	-5 763	747	6 745	-5 999	747	6 745	-5 999	747
20	11 017	3 936	7 081	11 370	4 659	6 712	10 437	5 099	8 714	6 065	6 643	-578	10 002	6 641	3 361	10 002	6 641	3 361	10 002
21	270	537	-268	207	957	-750	233	884	304	365	510	-144	412	584	-172	412	584	-172	412
22	10 747	3 399	7 349	11 164	3 702	7 462	10 204	4 214	8 409	5 699	6 133	-434	9 590	6 057	3 533	9 590	6 057	3 533	9 590
	Assets	Liabilities	Net	Assets	Liabilities	Net	Assets	Liabilities	Net	Assets	Liabilities	Net	Assets	Liabilities	Net	Assets	Liabilities	Net	Assets
	1	2	3	4	5	6	7	8	9	10	11	12	13	14	15	16	17	18	
	Code ESA 95																		

F.2.2.4 CONTAS NACIONAIS FINANCEIRAS - PATRIMÓNIO FINANCEIRO
Sector institucional - Administrações Públicas
Valores consolidados

Fonte / Source: Banco de Portugal

NATIONAL FINANCIAL ACCOUNTS - FINANCIAL ASSETS AND LIABILITIES
Institutional sector - General government
Consolidated values
10⁶ euros

	Código SEC 95	2001		2002		2003		2004		2005		2006					
		1	2	3	4	5	6	7	8	9	10	11	12		13	14	15
1		Activos	Passivos	Saldo	Activos	Passivos	Saldo	Activos	Passivos	Saldo	Activos	Passivos	Saldo	Net financial assets			
	BF.90	41 372	79 944	-38 572	42 270	88 425	-46 155	40 478	91 237	97 802	42 312	107 097	-64 786	1			
		por memória: em percentagem do PIB												memo item: as a percentage of GDP			
2	AF.1	0	0	0	0	0	-34.1	-36.6	0	0	0	0	-40.6	2			
3	AF.2	6 451	15 141	-8 690	8 023	16 242	-8 220	6 664	16 445	16 556	7 356	17 009	-9 653	3			
4	AF.21	29	368	-339	57	497	-440	24	365	447	26	465	-439	4			
5	AF.22+AF.29	6 422	14 773	-8 351	7 966	15 745	-7 779	6 640	16 080	16 110	7 330	16 544	-9 214	5			
6	AF.3	1 944	55 538	-53 594	1 926	62 645	-60 719	2 178	64 914	70 149	2 060	80 477	-78 417	6			
7	AF.33	1 515	55 538	-54 023	1 847	62 645	-60 798	1 944	64 914	70 149	2 369	80 482	-78 113	7			
8	AF.331	74	2 256	-2 182	231	291	-61	253	3 799	9 607	239	12 075	-11 837	8			
9	AF.332	1 441	53 282	-51 841	1 616	62 354	-60 738	1 691	61 116	60 542	1 602	68 406	-66 276	9			
10	AF.34	429	0	429	79	0	79	234	0	-262	-309	-5	-304	10			
11	AF.4	4 305	5 473	-1 168	4 032	5 976	-1 944	3 985	6 478	7 472	4 533	7 233	-2 700	11			
12	AF.41	1	1 080	-1 080	1	635	-634	1	1 332	2 026	1	1 415	-1 414	12			
13	AF.42	4 304	4 393	-89	4 031	5 341	-1 310	3 985	5 146	5 447	4 532	5 819	-1 287	13			
14	AF.5	21 529	0	21 529	20 768	0	20 768	20 078	0	18 406	20 131	0	20 131	14			
15	AF.51	21 269	0	21 269	20 590	0	20 590	19 891	0	18 127	19 795	0	19 795	15			
16	AF.52	260	0	260	178	0	178	187	0	279	336	0	336	16			
17	AF.6	11	0	11	11	0	11	13	0	15	17	0	17	17			
18	AF.61	0	0	0	0	0	0	0	0	0	0	0	0	18			
19	AF.62	11	0	11	11	0	11	13	0	15	17	0	17	19			
20	AF.7	7 133	3 793	3 340	7 510	3 562	3 949	7 560	3 400	3 624	8 215	2 378	5 837	20			
21	AF.71	0	0	0	0	0	0	0	0	0	0	0	0	21			
22	AF.79	7 133	3 793	3 340	7 510	3 562	3 949	7 560	3 400	3 624	8 215	2 378	5 837	22			
		Assets	Liabilities	Net	Assets	Liabilities	Net	Assets	Liabilities	Net	Assets	Liabilities	Net				
	Code ESA 95	2001	2002	2003	2004	2005	2006	2006	2006	2006	2006	2006	2006				

F. 2.2.5 CONTAS NACIONAIS FINANCEIRAS - PATRIMÓNIOS FINANCEIROS

Sector institucional - Particulares
Valores consolidados

Fonte / Source: Banco de Portugal

NATIONAL FINANCIAL ACCOUNTS - FINANCIAL ASSETS AND LIABILITIES
Institutional sector - Households + NPISH
Consolidated values
10⁶ euros

Código SEC 95	2001		2002		2003		2004		2005		2006								
	Activos	Passivos	Saldo	Activos	Passivos	Saldo	Activos	Passivos	Saldo	Activos	Passivos	Saldo							
	1	2	3	4	5	6	7	8	9	10	11	12	13	14	15	16	17	18	
1 Activos financeiros líquidos..... BF-90	253 664	106 136	147 528	257 656	112 834	144 822	271 552	125 507	146 045	285 429	132 018	153 411	303 851	140 650	163 201	325 377	154 266	171 112	
por memória: em percentagem do PIB.....			114,1			106,9		105,4		106,3		109,5		109,5		110,2		110,2	
2 Ouro Monetário e DSE..... AF-1	0	0	0	0	0	0	0	0	0	0	0	0	0	0	0	0	0	0	0
3 Numerário e Depósitos..... AF-2	111 223	0	111 223	112 562	0	112 562	112 134	0	112 134	114 562	0	114 562	115 499	0	115 499	120 776	0	120 776	0
4 Numerário..... AF-21	2 991	0	2 991	3 318	0	3 318	3 344	0	3 344	3 600	0	3 600	3 786	0	3 786	3 465	0	3 465	0
5 Depósitos transferíveis e Outros depósitos..... AF-22+AF-29	108 233	0	108 233	109 244	0	109 244	108 790	0	108 790	110 962	0	110 962	111 714	0	111 714	117 311	0	117 311	0
6 Títulos excepto Acções..... AF-3	13 057	0	13 057	14 678	0	14 678	18 015	-1	18 016	20 380	1	20 379	21 174	-64	21 238	22 742	-120	22 862	0
7 Títulos excepto acções excluindo derivados financeiros..... AF-33	13 057	0	13 057	14 678	0	14 678	18 015	0	18 015	20 380	0	20 380	21 174	0	21 174	22 742	0	22 742	0
8 De curto prazo..... AF-331	284	0	284	390	0	390	384	0	384	457	0	457	436	0	436	535	0	535	0
9 De longo prazo..... AF-332	12 772	0	12 772	14 288	0	14 288	17 632	0	17 632	19 923	0	19 923	20 738	0	20 738	22 207	0	22 207	0
10 Derivados financeiros..... AF-34	0	0	0	0	0	0	0	-1	1	0	1	-1	0	-64	64	0	-120	120	0
11 Empréstimos..... AF-4	12	82 755	-82 743	7	92 493	-92 486	7	101 689	-101 681	6	112 192	-112 185	5	123 808	-123 802	23	136 326	-136 303	0
12 De curto prazo..... AF-41	0	7 328	-7 328	0	7 011	-7 011	0	7 972	-7 972	0	8 774	-8 774	0	9 485	-9 485	0	9 856	-9 856	0
13 De longo prazo..... AF-42	12	75 427	-75 414	7	85 482	-85 474	7	93 717	-93 709	6	103 417	-103 411	5	114 323	-114 317	23	126 470	-126 447	0
14 Acções e outras Participações..... AF-5	86 483	0	86 483	85 234	0	85 234	91 846	0	91 846	99 070	0	99 070	107 572	0	107 572	116 981	0	116 981	0
15 Acções e outras participações excluindo fundos de investimento..... AF-51	65 591	0	65 591	64 064	0	64 064	67 649	0	67 649	72 892	0	72 892	77 673	0	77 673	86 338	0	86 338	0
16 Unidades de participação em fundos de investimento..... AF-52	20 892	0	20 892	21 170	0	21 170	24 197	0	24 197	26 178	0	26 178	29 899	0	29 899	30 643	0	30 643	0
17 Reservas Técnicas de Seguros..... AF-6	39 616	0	39 616	42 652	0	42 652	46 150	0	46 150	48 460	0	48 460	56 833	0	56 833	62 121	0	62 121	0
18 Seguros de vida e fundos de pensões..... AF-61	36 544	0	36 544	39 441	0	39 441	42 878	0	42 878	45 100	0	45 100	53 225	0	53 225	58 339	0	58 339	0
19 Outras..... AF-62	3 072	0	3 072	3 211	0	3 211	3 272	0	3 272	3 359	0	3 359	3 609	0	3 609	3 782	0	3 782	0
20 Outros Débitos e Créditos..... AF-7	3 272	23 381	-20 109	2 524	20 341	-17 818	3 399	23 820	-20 420	2 951	19 825	-16 875	2 767	16 907	-14 140	2 734	18 060	-15 328	0
21 Créditos comerciais e adiantamentos..... AF-71	3 271	13 458	-10 187	2 524	11 905	-9 381	3 399	14 623	-11 224	2 951	15 594	-12 644	2 767	13 957	-11 190	2 734	12 006	-9 272	0
22 Outros..... AF-79	1	9 923	-9 922	0	8 436	-8 436	0	9 196	-9 196	0	4 231	-4 231	0	2 949	-2 949	0	6 054	-6 054	0

F.2.2.6 CONTAS NACIONAIS FINANCEIRAS - PATRIMÓNIO FINANCEIRO
Sector Institucional - Resto do Mundo
Valores consolidados

NATIONAL FINANCIAL ACCOUNTS - FINANCIAL ASSETS AND LIABILITIES
Institutional sector - Rest of the world
Consolidated values

Fonte / Source: Banco de Portugal 10⁶ euros

	Código SEC 95	2001		2002		2003		2004		2005		2006							
		1	2	3	4	5	6	7	8	9	10	11	12	13	14	15	16	17	18
		Activos	Passivos	Saldo	Activos	Passivos	Saldo	Activos	Passivos	Saldo	Activos	Passivos	Saldo	Activos	Passivos	Saldo	Activos	Passivos	Saldo
1	Activos financeiros líquidos	246 126	180 634	66 492	264 826	185 127	79 699	295 706	210 338	85 369	321 754	226 828	94 926	398 703	274 524	124 179			
	por memória: em percentagem do PIB			50,6			58,8			61,6			65,8			80,0			
2	Ouro Monetário e DSE	0	0	0	0	0	0	0	0	0	0	0	0	0	0	0	0	0	0
3	Numerário e Depósitos	91 556	56 763	34 793	93 483	57 802	35 681	97 794	63 982	33 832	107 057	64 974	42 083	133 375	81 934	51 441			
4	Numerário	0	303	-303	0	548	-548	0	1 004	-1 004	0	1 424	-1 424	0	1 993	-1 993			
5	Depósitos transferíveis e Outros depósitos	91 556	56 460	35 096	93 483	57 254	36 229	97 794	62 978	34 836	107 057	63 551	43 507	133 375	79 941	53 435			
6	Títulos excepto acções	55 294	53 638	1 657	67 354	60 373	6 981	70 584	71 657	-1 073	77 105	81 189	-4 084	92 154	95 891	-3 737			
7	Títulos excepto acções excluindo derivados financeiros	55 294	52 427	2 868	67 354	59 798	7 556	70 584	71 661	-1 077	77 105	81 780	-4 674	92 154	95 827	-3 673			
8	De curto prazo	6 151	10 974	-4 823	7 374	11 145	-3 771	9 327	12 282	-2 935	14 169	9 024	5 145	18 180	12 366	5 814			
9	De longo prazo	49 143	41 453	7 690	59 980	48 653	11 327	61 257	59 399	1 858	62 936	72 755	-9 819	69 084	84 829	-15 745			
10	Derivados financeiros	0	1 211	-1 211	0	575	-575	0	-4	4	0	-591	591	0	64	-64			
11	Empréstimos	40 950	28 838	12 112	45 138	31 968	13 170	51 150	30 641	20 509	47 241	27 948	19 293	54 906	27 373	27 533			
12	De curto prazo	5 179	4 739	440	4 627	4 840	-213	2 395	3 659	-1 265	2 843	3 262	-619	3 184	3 053	131			
13	De longo prazo	35 770	24 099	11 671	40 511	27 128	13 383	48 755	26 981	21 774	44 398	24 686	19 911	48 073	21 641	26 432			
14	Acções e outras participações excluindo fundos de investimento	50 613	31 896	18 717	51 020	24 439	26 581	67 900	32 872	35 028	80 944	41 407	39 537	93 012	47 068	45 944			
15	Acções e outras participações excluindo fundos de investimento em fundos de investimento	50 346	28 784	21 562	50 772	21 105	29 666	67 537	29 671	37 866	80 326	37 760	42 566	92 163	41 592	50 571			
16	Reservas Técnicas de Seguros	266	3 111	-2 845	248	3 333	-3 085	362	3 201	-2 839	618	3 647	-3 028	849	5 476	-4 627	1 243	6 540	-5 297
17	Seguros de vida e fundos de pensões	166	636	-470	170	629	-459	178	797	-619	185	584	-399	196	666	-470	206	747	-541
18	Outras	0	0	0	0	0	0	0	0	0	0	0	0	0	0	0	0	0	0
19	Outros	166	636	-470	170	629	-459	178	797	-619	185	584	-399	196	666	-470	206	747	-541
20	Outros Débitos e Créditos	7 547	8 863	-1 316	7 661	9 917	-2 255	8 100	10 409	-2 309	9 221	10 727	-1 505	9 223	11 722	-2 499	9 209	12 889	-3 679
21	Créditos comerciais e adiantamentos	7 288	6 853	435	7 458	7 555	-97	7 894	8 114	-220	8 992	8 560	412	8 944	9 304	-360	8 890	10 523	-1 632
22	Outros	259	2 010	-1 751	203	2 362	-2 159	206	2 295	-2 089	229	2 146	-1 917	278	2 418	-2 140	319	2 366	-2 047
	Code ESA 95																		
		Assets	Liabilities	Net	Assets	Liabilities	Net	Assets	Liabilities	Net	Assets	Liabilities	Net	Assets	Liabilities	Net	Assets	Liabilities	Net
		2001	2002	2003	2004	2005	2006	2006	2006	2006	2006	2006	2006	2006	2006	2006	2006	2006	2006

F. 2.3.1 CONTAS NACIONAIS FINANCEIRAS - PATRIMÓNIOS FINANCEIROS

Instrumento financeiro - Numerário e Depósitos
Valores consolidados

Fonte / Source: Banco de Portugal

Código SEC 95	2001		2002		2003		2004		2005		2006							
	1	2	3	4	5	6	7	8	9	10	11	12	13	14	15	16	17	18
	Activos	Passivos	Saldo	Activos	Passivos	Saldo	Activos	Passivos	Saldo	Activos	Passivos	Saldo	Activos	Passivos	Saldo	Activos	Passivos	Saldo
1	188 921	223 714	-34 793	191 036	226 717	-35 681	198 464	232 296	-33 832	202 729	244 811	-42 082	215 459	264 483	-49 024	234 769	286 210	-51 441
2	32 194	0	32 194	31 960	0	31 960	35 560	0	35 560	36 562	0	36 562	40 875	0	40 875	43 261	0	43 261
3	39 052	208 573	-169 521	38 482	210 475	-171 993	44 106	215 851	-171 745	45 121	228 255	-183 134	51 729	247 474	-195 745	62 501	267 409	-204 908
4	6 451	15 141	-8 690	8 023	16 242	-8 219	6 664	16 445	-9 781	6 483	16 556	-10 073	7 356	17 009	-9 653	8 230	18 800	-10 570
5	111 223	0	111 223	112 562	0	112 562	112 134	0	112 134	114 562	0	114 562	115 499	0	115 499	120 776	0	120 776
6	91 556	56 763	34 793	93 483	57 802	35 681	97 794	63 962	33 832	107 057	64 974	42 083	118 555	69 531	49 024	133 375	81 934	51 441
	1	2	3	4	5	6	7	8	9	10	11	12	13	14	15	16	17	18
	Assets	Liabilities	Net	Assets	Liabilities	Net	Assets	Liabilities	Net	Assets	Liabilities	Net	Assets	Liabilities	Net	Assets	Liabilities	Net
	2001																	
	2002																	
	2003																	
	2004																	
	2005																	
	2006																	
	Total economy 1																	
	Societades Não Financeiras S.11 2																	
	Societades Financeiras S.12 3																	
	Administrações Públicas S.13 4																	
	Particulares S.14+S.15 5																	
	Resto do Mundo S.2 6																	

NATIONAL FINANCIAL ACCOUNTS - FINANCIAL ASSETS AND LIABILITIES

Financial instrument - Currency and deposits
Consolidated values
10⁶ euros

F. 2.3.2 CONTAS NACIONAIS FINANCEIRAS - PATRIMÓNIOS FINANCEIROS

Instrumento financeiro - Títulos excepto Acções
Valores consolidados

Fonte / Source: Banco de Portugal

Código SEC 95	2001		2002		2003		2004		2005		2006							
	1	2	3	4	5	6	7	8	9	10	11	12	13	14	15	16	17	18
	Activos	Passivos	Saldo	Activos	Passivos	Saldo	Activos	Passivos	Saldo	Activos	Passivos	Saldo	Activos	Passivos	Saldo	Activos	Passivos	Saldo
1	89 138	90 795	-1 657	93 930	100 911	-6 981	105 185	104 113	1 072	115 533	111 449	4 084	133 405	123 525	9 880	134 994	131 257	3 737
2	4 324	13 881	-9 557	4 862	16 317	-11 455	5 331	15 188	-9 857	6 074	16 863	-10 789	5 630	22 273	-16 643	4 776	25 184	-20 408
3	69 814	21 377	48 437	72 464	21 949	50 515	79 660	24 011	55 649	87 502	24 436	63 066	104 540	20 839	83 701	105 095	24 457	80 638
4	1 944	55 538	-53 594	1 926	62 645	-60 719	2 178	64 914	-62 736	1 577	70 149	-68 572	2 060	80 477	-78 417	2 381	81 736	-79 355
5	13 057	0	13 057	14 678	0	14 678	18 015	-1	18 016	20 380	1	20 379	21 174	-64	21 238	22 742	-120	22 862
6	55 294	53 638	1 656	67 354	60 373	6 981	70 584	71 657	-1 073	77 105	81 189	-4 084	87 264	97 144	-9 880	92 154	95 891	-3 737
	1	2	3	4	5	6	7	8	9	10	11	12	13	14	15	16	17	18
	Assets	Liabilities	Net	Assets	Liabilities	Net	Assets	Liabilities	Net	Assets	Liabilities	Net	Assets	Liabilities	Net	Assets	Liabilities	Net
	2001																	
	2002																	
	2003																	
	2004																	
	2005																	
	2006																	
	Total economy 1																	
	Societades Não Financeiras S.11 2																	
	Societades Financeiras S.12 3																	
	Administrações Públicas S.13 4																	
	Particulares S.14+S.15 5																	
	Resto do Mundo S.2 6																	

NATIONAL FINANCIAL ACCOUNTS - FINANCIAL ASSETS AND LIABILITIES

Financial instrument - Securities other than shares
Consolidated values
10⁶ euros

F. 2.3.3 CONTAS NACIONAIS FINANCEIRAS - PATRIMÓNIOS FINANCEIROS

Instrumento financeiro - Empréstimos

Valores consolidados

Fonte / Source: Banco de Portugal

	Código SEC 95	2001		2002		2003		2004		2005		2006									
		1	2	3	4	5	6	7	8	9	10	11	12	13	14	15	16	17	18		
1	Total da Economia.....	192 729	204 840	-12 111	211 688	224 858	-13 170	227 237	247 747	-20 510	237 969	257 262	-19 293	252 234	276 625	-24 391	271 766	299 298	-27 532	Total economy	1
2	Sociedades Não Financeiras.....	7 624	102 508	-94 884	11 588	106 313	-94 725	12 639	115 285	-102 646	10 333	114 536	-104 203	11 565	119 190	-107 625	13 989	125 977	-111 988	Non-financial corporations	2
3	Sociedades Financeiras	180 788	14 104	166 684	196 061	20 076	175 985	210 606	24 295	186 311	223 741	23 062	200 679	236 132	26 395	209 737	253 489	29 374	224 115	Financial corporations	3
4	Administrações Públicas	4 305	5 473	-1 168	4 032	5 976	-1 944	3 985	6 478	-2 493	3 889	7 472	-3 583	4 533	7 233	-2 700	4 265	7 620	-3 355	General government	4
5	Particulares.....	12	82 755	-82 743	7	92 493	-92 496	7	101 689	-101 682	6	112 192	-112 186	5	123 808	-123 803	23	136 326	-136 303	Households + NPISH.....	5
6	Resto do Mundo	40 950	28 838	12 112	45 138	31 968	13 170	51 150	30 641	20 509	47 241	27 948	19 293	50 345	25 954	24 391	54 906	27 373	27 533	Rest of the world	6
	Code ESA 95	1	2	3	4	5	6	7	8	9	10	11	12	13	14	15	16	17	18		
	Assets	Liabilities	Net	Assets	Liabilities	Net	Assets	Liabilities	Net	Assets	Liabilities	Net	Assets	Liabilities	Net	Assets	Liabilities	Net	Assets	Liabilities	Net
	2001																				

F. 2.3.4 CONTAS NACIONAIS FINANCEIRAS - PATRIMÓNIOS FINANCEIROS

Instrumento financeiro - Acções e outras Participações

Valores consolidados

Fonte / Source: Banco de Portugal

	Código SEC 95	2001		2002		2003		2004		2005		2006									
		1	2	3	4	5	6	7	8	9	10	11	12	13	14	15	16	17	18		
1	Total da Economia.....	185 476	204 193	-18 717	185 066	191 647	-26 581	190 981	226 009	-35 028	216 085	255 602	-39 537	231 654	277 598	-45 944	259 655	312 818	-53 163	Total economy	1
2	Sociedades Não Financeiras.....	35 468	128 001	-92 533	19 158	116 453	-97 295	32 216	133 816	-101 600	45 436	153 753	-108 317	47 923	162 317	-114 394	53 110	183 889	-130 779	Non-financial corporations	2
3	Sociedades Financeiras	41 996	76 192	-34 196	39 906	75 194	-35 288	46 841	92 193	-45 352	53 152	101 849	-48 697	56 028	115 281	-59 253	68 004	128 929	-60 925	Financial corporations	3
4	Administrações Públicas	21 529	0	21 529	20 768	0	20 768	20 078	0	20 078	18 406	0	18 406	20 131	0	20 131	21 559	0	21 559	General government.....	4
5	Particulares.....	86 483	0	86 483	85 234	0	85 234	91 846	0	91 846	99 070	0	99 070	107 572	0	107 572	116 981	0	116 981	Households + NPISH.....	5
6	Resto do Mundo	50 613	31 896	18 717	51 020	24 439	26 581	67 900	32 872	35 028	80 944	41 407	39 537	93 012	47 068	45 944	108 653	55 680	53 163	Rest of the world.....	6
	Code ESA 95	1	2	3	4	5	6	7	8	9	10	11	12	13	14	15	16	17	18		
	Assets	Liabilities	Net	Assets	Liabilities	Net	Assets	Liabilities	Net	Assets	Liabilities	Net	Assets	Liabilities	Net	Assets	Liabilities	Net	Assets	Liabilities	Net
	2001																				

NATIONAL FINANCIAL ACCOUNTS - FINANCIAL ASSETS AND LIABILITIES

Financial instrument - Loans

Consolidated values

10⁶ euros

NATIONAL FINANCIAL ACCOUNTS - FINANCIAL ASSETS AND LIABILITIES

Financial instrument - Shares and other equity

Consolidated values

10⁶ euros



G. Estatísticas das Empresas Não Financeiras da Central de Balanços

***G. Statistics on Non-Financial Corporations from the Central
Balance-Sheet Database***



G.1 Caracterização da informação da Central de Balanços

G.1 Features of the Central Balance-Sheet Database

**G.1.1 NÚMERO DE EMPRESAS DA CENTRAL DE BALANÇOS
COMUNS EM DOIS ANOS CONSECUTIVOS**

Por dimensão e principal actividade económica

**NUMBER OF THE SAME CORPORATIONS IN THE CENTRAL
BALANCE-SHEET DATABASE IN TWO CONSECUTIVE YEARS**

By size and main economic activity

Fonte / Source: Banco de Portugal; Instituto Nacional de Estatística

1	Dimensão das empresas			Principal actividade económica														
	2 Pequenas e médias	3 Grandes	4 Indústrias transformadoras	das quais:							11 Produção e distribuição de electricidade, de gás e de água	12 Construção	13 Serviços	dos quais:				
				5 Alimentares, das bebidas e do tabaco	6 Têxtil	7 Pasta, papel e cartão; edição e impressão	8 Outros produtos minerais não metálicos	9 Equipamento eléctrico e de óptica	10 Material de transporte	14 Comércio por grosso e a retalho; reparação				15 Transportes, armazenagem e comunicações	16 Actividades imobiliárias, alugueres e serviços às empresas			
CBA / ACB*																		
01	15 506	14 615	891	5 357	785	960	368	456	161	166	105	1 685	7 709	4 856	1 029	1 245		
02	15 782	14 880	902	5 371	791	1 027	352	437	160	176	145	1 567	8 053	4 756	1 009	1 548		
03	15 747	14 795	952	5 159	728	1 013	324	426	171	176	165	1 530	8 252	4 591	965	1 838		
04	16 243	15 248	995	5 121	741	962	320	409	171	176	168	1 597	8 727	4 589	962	2 155		
05	15 178	14 299	879	4 614	685	846	289	368	160	168	165	1 481	8 308	4 218	916	2 127		
CBT / QCB*																		
01 Dez	2 709	1 964	745	884	110	210	42	58	47	59	38	154	1 605	1 052	121	257		
02 Dez	2 503	1 737	766	848	119	205	39	56	45	51	36	146	1 443	861	124	297		
03 Dez	2 873	2 040	833	936	139	216	41	82	52	52	44	183	1 678	957	145	382		
04 Dez	2 917	2 082	835	959	149	207	40	77	57	50	50	185	1 689	980	157	323		
05 Dez	2 793	2 040	753	882	138	179	47	76	48	50	52	171	1 658	891	171	341		
06 Dez	2 322	1 654	688	746	121	142	38	59	40	40	41	124	1 394	760	134	281		

1	2	3	4	5	6	7	8	9	10	11	12	13	14	15	16
Total	Small and medium-sized	Large	Manufacturing	Food products, beverages and tobacco	Textiles and textile products	Pulp, paper, and paper products; publishing and printing	Other non-metallic mineral products	Electrical and optical equipment	Transport equipment	Production and distribution of electricity, gas and water	Construction	Services	Wholesale and retail trade; repairs	Transport, storage and communication	Real estate, renting and business activities
				of which:									of which:		
	Size of corporations			Main economic activity											

* CBA: Central de Balanços anual. / ACB: Annual Central Balance-Sheet Database. CBT: Central de Balanços trimestral. / QCB: Quarterly Central Balance-Sheet Database.

G.1.2 GRAU DE COBERTURA DA CENTRAL DE BALANÇOS⁽¹⁾

Por dimensão e principal actividade económica

COVERAGE OF THE CENTRAL BALANCE-SHEET DATABASE⁽¹⁾

By size and main economic activity

Fonte / Source: Banco de Portugal; Instituto Nacional de Estatística

Em percentagem / In percentages

2005 ⁽²⁾	Total	Dimensão das empresas		Principal actividade económica														
		Pequenas e médias	Grandes	Indústrias transformadoras	das quais:									Construção	Serviços	dos quais:		
					Alimentares, das bebidas e do tabaco	Têxtil	Pasta, papel e cartão; edição e impressão	Outros produtos minerais não metálicos	Equipamento eléctrico e de óptica	Material de transporte	Produção e distribuição de electricidade, de gás e de água	Comércio por grosso e a retalho; reparação	Transportes, armazenagem e comunicações			Actividades imobiliárias, alugueres e serviços às empresas		
1	2	3	4	5	6	7	8	9	10	11	12	13	14	15	16			
Número de empresas / Number of corporations	CBA / ACB*	4.5	4.3	72.3	10.0	12.0	9.9	6.9	11.5	9.9	20.9	29.6	3.4	3.6	4.2	4.3	3.7	
	CBT / QCB*	0.8	0.6	61.9	1.9	2.4	2.1	1.1	2.4	3.0	6.2	9.3	0.4	0.7	0.9	0.8	0.6	
Número de pessoas ao serviço / Number of employees	CBA / ACB*	35.9	19.9	82.3	39.0	44.6	31.2	38.7	42.8	66.4	63.1	77.7	21.5	36.9	30.1	58.6	41.9	
	CBT / QCB*	23.9	6.4	74.9	24.0	26.0	19.0	23.2	26.1	56.8	47.3	69.4	12.4	26.4	18.6	48.8	30.4	
Vendas e prestações de serviços / Turnover	CBA / ACB*	54.8	34.2	82.3	66.5	70.1	47.3	63.9	66.6	78.8	79.8	93.5	42.3	49.7	49.4	74.7	35.6	
	CBT / QCB*	39.4	12.2	75.6	49.9	48.9	29.3	49.3	47.4	72.1	72.0	87.6	26.7	34.4	33.9	60.6	16.4	
Valor acrescentado bruto / Gross value added	CBA / ACB*	58.5	
	CBT / QCB*	42.8	

2005 ⁽²⁾	1 Total	2 Small and medium-sized	3 Large	4 Manufacturing	Main economic activity											
					5 Food products, beverages and tobacco	6 Textiles and textile products	7 Pulp, paper, and paper products; publishing and printing	8 Other non-metallic mineral products	9 Electrical and optical equipment	10 Transport equipment	11 Production and distribution of electricity, gas and water	12 Construction	13 Services	of which:		
														14 Wholesale and retail trade; repairs	15 Transport storage and communication	16 Real estate, renting and business activities
Size of corporations																

* CBA: Central de Balanços anual. / ACB: Annual Central Balance-Sheet Database. CBT: Central de Balanços trimestral. / QCB: Quarterly Central Balance-Sheet Database.

(1) Peso de cada classe de dimensão ou sector de actividade económica da Central de Balanços na classe de dimensão ou sector de actividade económica do universo das sociedades não financeiras calculado com base no Ficheiro de Unidades Estatísticas do INE, ajustado pelo Banco de Portugal, e nas Contas Nacionais do INE. / Proportion of each company size class or sector of economic activity of the Central Balance-Sheet Database in the company size class or sector of economic activity of all non-financial corporations according to the INE Statistical Units Register, adjusted by the Banco de Portugal, and National Accounts of INE.

(2) Dados de 2005 relativos às empresas da Central de Balanços comuns em 2004 e 2005. / 2005 data for the same corporations in the Central Balance-Sheet Database in 2004 and 2005.

Fonte / Source: Banco de Portugal; Instituto Nacional de Estatística

Em percentagem / In percentages

2005 ⁽¹⁾	Total	Dimensão das empresas		Principal actividade económica															
		Pequenas e médias	Grandes	Indústrias transformadoras	das quais:									Produção e distribuição de electricidade, gás e de água	Construção	Serviços	dos quais:		
					Alimentares, das bebidas e do tabaco	Têxtil	Pasta, papel e cartão; edição e impressão	Outros produtos minerais não metálicos	Equipamento eléctrico e de óptica	Material de transporte	Comércio por grosso e a retalho; reparação	Transportes, armazenagem e comunicações	Actividades imobiliárias, alugueres e serviços às empresas						
1	2	3	4	5	6	7	8	9	10	11	12	13	14	15	16				
Número de empresas / Number of corporations	Universo/ Total Population ⁽²⁾	100.0	99.6	0.4	13.8	1.7	2.6	1.2	1.0	0.5	0.2	0.2	13.2	70.0	30.2	6.4	17.0		
	CBA / ACB*	100.0	94.2	5.8	30.4	4.5	5.6	1.9	2.4	1.1	1.1	1.1	9.8	54.7	27.8	6.0	14.0		
	CBT / QCB*	100.0	73.0	27.0	31.6	4.9	6.4	1.7	2.7	1.7	1.8	1.9	6.1	59.4	31.9	6.1	12.2		
Número de pessoas ao serviço / Number of employees	Universo/ Total Population ⁽²⁾	100.0	74.4	25.6	31.1	3.6	7.9	1.8	2.4	1.5	1.4	1.0	12.3	53.6	21.7	6.3	12.8		
	CBA / ACB*	100.0	41.2	58.8	33.9	4.5	6.9	1.9	2.8	2.8	2.5	2.1	7.4	55.1	18.2	10.3	14.9		
	CBT / QCB*	100.0	19.9	80.1	31.2	3.9	6.3	1.7	2.6	3.6	2.9	2.8	6.4	59.2	16.9	12.9	16.2		
Vendas e prestações de serviços / Turnover	Universo/ Total Population ⁽²⁾	100.0	57.1	42.9	24.1	4.0	2.6	1.7	1.7	2.0	1.8	4.0	9.5	60.9	38.6	8.0	8.9		
	CBA / ACB*	100.0	35.6	64.4	29.2	5.1	2.2	1.9	2.0	2.9	2.7	6.9	7.3	55.3	34.9	10.9	5.8		
	CBT / QCB*	100.0	17.7	82.3	30.5	5.0	1.9	2.1	2.0	3.6	3.4	8.9	6.4	53.1	33.3	12.3	3.7		
Valor acrescentado bruto / Gross value added	Universo/ Total Population		
	CBA / ACB*	100.0	34.1	65.9	29.4	4.8	2.7	2.9	2.9	2.7	2.2	8.6	6.7	53.1	9.4	18.7	9.4		
	CBT / QCB*	100.0	15.8	84.2	29.4	4.9	2.3	3.2	2.9	3.3	2.5	10.9	5.5	52.1	6.2	22.3	6.2		

2005 ⁽¹⁾	1	2	3	4	5	6	7	8	9	10	11	12	13	14	15	16
	Total	Small and medium-sized	Large	Manufacturing	Food products, beverages and tobacco	Textiles and textile products	Pulp, paper, and paper products; publishing and printing	Other non-metallic mineral products	Electrical and optical equipment	Transport equipment	Production and distribution of electricity, gas and water	Construction	Services	Wholesale and retail trade; repairs	Transport, storage and communication	Real estate, renting and business activities
		Size of corporations			of which:									of which:		
					Main economic activity											

* CBA: Central de Balanços anual. / ACB: Annual Central Balance-Sheet Database. CBT: Central de Balanços trimestral. / QCB: Quarterly Central Balance-Sheet Database.

(1) Dados de 2005 relativos às empresas da Central de Balanços comuns em 2004 e 2005. / 2005 data for the same corporations in the Central Balance-Sheet Database in 2004 and 2005.

(2) Universo das sociedades não financeiras com base no Ficheiro de Unidades Estatísticas do INE, ajustado pelo Banco de Portugal. / Total population of non-financial corporations based on the INE Statistical Units Register, adjusted by the Banco de Portugal.

G.1.4 ESTRUTURAS DO BALANÇO E DA DEMONSTRAÇÃO DE RESULTADOS⁽¹⁾

STRUCTURE OF THE BALANCE-SHEET AND PROFIT AND LOSS ACCOUNT⁽¹⁾

Fonte / Source: Banco de Portugal; Instituto Nacional de Estatística

Em percentagem / In percentages

	CBA*				CBT*							
	2002	2003	2004	2005	2002	2003	2004	2005	2006			
	1	2	3	4	5	6	7	8	9			
BALANÇO												
1	Activos financeiros	63.1	62.5	61.3	62.2	62.0	61.2	60.2	61.4	61.3	Financial assets	1
2	Aplicações de curto prazo ⁽²⁾	4.4	6.0	5.7	6.3	4.3	4.9	4.8	7.2	8.0	Short-term assets ⁽²⁾	2
3	Investimentos financeiros	29.8	30.5	30.0	31.5	26.7	28.7	27.7	28.3	26.4	Financial investments	3
4	Outros créditos concedidos	28.9	26.1	25.6	24.4	30.9	27.6	27.7	25.9	26.8	Other credits granted	4
5	Créditos comerciais e adiantamentos	11.3	11.1	10.9	10.5	10.7	11.3	11.5	11.2	11.1	Trade credits and advances	5
6	Outros	17.6	15.0	14.7	13.9	20.2	16.3	16.2	14.7	15.7	Other credits	6
7	Activos não financeiros	36.9	37.5	38.7	37.7	38.0	38.8	39.8	38.6	38.7	Non-financial assets	7
8	Total de activos = Total de passivos	100.0	100.0	100.0	100.0	100.0	100.0	100.0	100.0	100.0	Total assets = Total liabilities	8
9	Dívida financeira ⁽³⁾	23.6	23.5	23.2	23.4	24.9	24.9	23.8	22.7	23.7	Financial debt ⁽³⁾	9
10	Ações e outras participações	41.4	42.9	44.2	45.7	40.7	41.6	42.5	45.4	45.0	Shares and other equity	10
11	Provisões para pensões	0.6	0.7	0.7	0.6	0.9	1.0	1.1	0.9	0.9	Pension fund reserves	11
12	Outros créditos obtidos	34.4	32.8	31.9	30.3	33.5	32.5	32.7	30.9	30.4	Other credits received	12
13	Créditos comerciais e adiantamentos	8.1	8.0	7.9	7.7	7.9	8.3	8.5	8.4	8.5	Trade credits and advances	13
14	Outros	26.4	24.9	24.0	22.6	25.6	24.2	24.2	22.6	21.9	Other credits	14
DEMONSTRAÇÃO DE RESULTADOS												
15	Produção	100.0	100.0	100.0	100.0	100.0	100.0	100.0	100.0	100.0	Output	15
16	da qual: vendas e prestação de serviços	137.4	136.0	134.2	132.8	135.1	135.9	135.5	131.0	132.0	of which: turnover	16
17	Consumos intermédios	67.0	67.0	67.5	68.6	66.7	66.4	67.3	68.5	69.8	Intermediate consumption	17
18	dos quais: fornecimentos e serviços externos	30.5	31.9	33.1	33.1	28.7	30.1	31.2	30.9	29.3	of which: supplies and external services	18
19	Valor acrescentado bruto (VAB)	33.0	33.0	32.5	31.4	33.3	33.6	32.7	31.5	30.2	Gross value added (GVA)	19
20	Custos com o pessoal	17.5	17.5	17.3	16.8	16.9	17.0	16.3	16.6	16.1	Personnel costs	20
21	dos quais: remunerações	13.0	13.0	13.1	12.7	12.3	12.4	12.0	12.4	12.1	of which: wages	21
22	Resultado operacional ⁽⁴⁾	5.9	6.4	6.7	6.5	6.7	7.3	7.9	6.8	6.3	Operating profit ⁽⁴⁾	22
23	Resultado financeiro	-1.7	0.1	1.8	2.6	-0.8	0.4	1.2	2.2	2.4	Financial profit	23
24	Custos e perdas financeiros	9.1	7.1	5.7	6.2	8.2	6.5	5.2	5.4	5.4	Financial costs	24
25	Proveitos e ganhos financeiros	7.4	7.2	7.6	8.8	7.4	7.0	6.5	7.6	7.8	Financial revenues	25
26	Resultado corrente ⁽⁵⁾	4.2	6.5	8.5	9.1	5.8	7.7	9.1	8.9	8.7	Ordinary profit ⁽⁵⁾	26

*CBA: Central de Balanços anual. / ACB: Annual Central Balance-Sheet Database. CBT: Central de Balanços trimestral. / QCB: Quarterly Central Balance-Sheet Database.

(1) Com base nas empresas da Central de Balanços comuns em dois anos consecutivos. / Based on the same corporations in two consecutive years in the Central Balance-Sheet Database.

(2) Aplicações em depósitos, títulos negociáveis e outras aplicações de tesouraria. / Deposits, negotiable securities and other short-term financial investments.

(3) Títulos excepto ações e empréstimos bancários. / Securities other than shares and bank loans.

(4) Resultado operacional = VAB - custos com o pessoal + outros proveitos e ganhos operacionais (líquidos de custos e perdas) - impostos (excepto indirectos) - amortizações e provisões do exercício. / Operating profit = GVA - personnel costs + other operating income (net from operating costs) - taxes (excluding indirect) - depreciation and provisions for the year.

(5) Resultado corrente = resultado operacional + resultado financeiro. / Ordinary profit = operating profit + financial profit.



G.2 Indicadores de actividade

G.2 Activity indicators

G.2.1 PRINCIPAIS INDICADORES DE ACTIVIDADE

Taxas de variação homóloga⁽¹⁾

Fonte / Source: Banco de Portugal; Instituto Nacional de Estatística

MAIN ACTIVITY INDICATORS

Year-on-year rates of change⁽¹⁾

Em percentagem / In percentages

	Indicadores de actividade									Taxa de cobertura do VAB total das sociedades não financeiras ⁽⁴⁾
	Produção	da qual: Vendas e prestações de serviços	Consumos intermédios	dos quais: Fornecimentos e serviços externos	Valor acrescentado bruto (VAB)	Custos com o pessoal	Resultado operacional ⁽²⁾	Custos e perdas financeiros	Resultado corrente ⁽³⁾	
	1	2	3	4	5	6	7	8	9	10
CBA / ACB*										
01	6.2	5.8	8.0	12.1	2.8	6.8	-9.0	28.7	-29.7	58.6
02	-0.1	-0.4	-1.3	0.6	2.3	3.2	-1.4	9.4	-13.5	58.8
03	-0.1	0.1	-0.7	1.1	1.0	0.1	8.4	-21.6	56.8	60.0
04	5.9	6.2	6.5	7.3	4.7	2.2	19.3	-11.8	44.0	60.1
05	4.3	4.1	6.1	4.2	0.5	2.4	-1.5	11.7	5.7	58.5
CBT / QCB*										
01 Dez	5.8	5.4	7.8	12.6	1.8	6.0	-10.1	18.8	-15.0	42.4
02 Dez	-0.4	-0.9	-1.5	0.0	2.0	2.7	0.5	6.4	2.0	42.8
03 Dez	0.0	0.3	-0.5	1.3	0.8	-0.8	8.9	-18.4	32.2	44.8
04 Mar	3.0	4.6	2.4	8.2	4.2	2.2	16.6	-10.4	16.7	.
Jun	4.3	5.2	5.0	7.5	3.1	2.3	9.0	-11.6	18.9	.
Set	4.4	5.5	5.2	6.5	2.7	2.6	7.3	-13.5	13.7	.
Dez	5.1	5.6	5.8	6.4	3.7	1.4	12.5	-12.1	25.3	43.3
05 Mar	5.4	5.0	8.2	3.8	0.1	2.5	-6.5	1.8	4.0	.
Jun	4.6	4.8	7.4	4.8	-1.0	2.0	-9.2	9.1	-4.5	.
Set	4.4	4.6	7.6	4.0	-1.8	1.5	-10.5	11.2	-8.7	.
Dez	4.6	4.2	7.4	3.8	-1.1	1.9	-7.5	11.6	0.1	42.8
06 Mar	6.9	5.9	10.8	2.8	-1.3	2.9	-10.7	9.6	-15.6	.
Jun	7.2	5.9	10.0	2.1	1.3	3.1	-2.3	7.5	8.8	.
Set	7.3	6.1	9.2	2.3	3.3	3.6	2.3	8.4	17.9	.
Dez	7.1	6.3	8.7	3.8	3.6	2.9	8.3	7.7	11.4	36.2

*CBA: Central de Balanços anual. / ACB: Annual Central Balance-Sheet Database. CBT: Central de Balanços trimestral. / QCB: Quarterly Central Balance-Sheet Database.
 (1) Calculadas com base em valores acumulados no ano para as empresas da Central de Balanços comuns em dois anos consecutivos. / Based on cumulative data since the beginning of the year for the same corporations in two consecutive years in the Central Balance-Sheet Database.
 (2) Resultado operacional = VAB - custos com o pessoal + outros proveitos e ganhos operacionais (líquidos de custos e perdas) - impostos (excepto indirectos) - amortizações e provisões do exercício. / Operating result = GVA - personnel costs + other operating income (net from operating costs) - taxes (excluding indirect) - depreciation and provisions for the year.
 (3) Resultado corrente = resultado operacional + resultado financeiro. / Ordinary profit = operating profit + financial profit.
 (4) Peso do VAB da Central de Balanços no VAB total das sociedades não financeiras (para os períodos mais recentes, em que a informação das contas anuais do INE ainda não está disponível é utilizada uma estimativa efectuada pelo Banco de Portugal). / Weight of the GVA of the Central Balance-Sheet Database in the total GVA of non-financial corporations (in recent periods, for which data from national accounts of INE are still not available, a Banco de Portugal estimate is used).

G.2.2 PRODUÇÃO

Por dimensão e principal actividade económica

Taxas de variação homóloga⁽¹⁾

Fonte / Source: Banco de Portugal; Instituto Nacional de Estatística

OUTPUT

By size and main economic activity

Year-on-year rates of change⁽¹⁾

Em percentagem / In percentages

	Dimensão das empresas			Principal actividade económica												
	Total	Pequenas e médias	Grandes	Indústrias transformadoras	das quais: Alimentares, das bebidas e do tabaco	Têxtil	Pasta, papel e cartão; edição e impressão	Outros produtos minerais não metálicos	Equipamento eléctrico e de óptica	Material de transporte	Produção e distribuição de electricidade, de gás e de água	Construção	Serviços	dos quais: Comércio por grosso e a retalho; reparação	Transportes, armazenagem e comunicações	Actividades imobiliárias, alugueres e serviços às empresas
	1	2	3	4	5	6	7	8	9	10	11	12	13	14	15	16
CBA / ACB*																
01	6.2	2.9	7.7	1.6	4.9	2.6	-1.4	4.9	6.7	3.7	8.4	17.9	9.3	7.9	12.3	7.2
02	-0.1	-2.3	0.8	-1.6	1.9	-6.1	2.0	0.9	-2.3	-5.4	6.2	0.9	-0.1	0.1	1.0	-4.6
03	-0.1	-2.4	0.9	-1.1	-1.0	-4.0	-1.5	-6.6	0.4	-7.2	2.3	-3.3	1.4	0.6	2.4	0.1
04	5.9	3.9	6.8	4.5	2.0	-1.9	1.9	2.8	2.0	-1.8	4.9	11.4	5.9	3.5	7.4	6.3
05	4.3	0.8	6.1	3.4	0.2	-6.5	-0.8	1.8	4.6	-2.3	13.9	0.9	3.4	0.9	5.2	4.3
CBT / QCB*																
01 Dez	5.8	-0.2	6.6	0.1	0.8	0.7	-2.8	4.4	7.1	3.4	8.3	19.2	10.2	7.3	13.4	11.8
02 Dez	-0.4	-3.3	0.0	-2.2	3.1	-7.0	1.0	0.6	-1.4	-6.3	5.8	-1.0	0.2	-0.9	0.1	1.3
03 Dez	0.0	-4.0	0.5	-1.4	-0.9	-6.3	-1.8	-7.3	0.7	-7.7	1.4	1.3	0.8	0.8	1.8	-3.1
04 Mar	3.0	3.0	3.0	-1.7	1.6	-3.6	-2.7	2.2	-1.6	0.0	2.8	16.0	5.8	3.9	4.9	13.1
Jun	4.3	1.7	4.7	2.4	3.1	-1.2	-0.1	4.0	2.0	-5.5	1.3	14.9	4.8	2.2	7.0	-0.4
Set	4.4	1.5	4.8	3.1	1.3	-2.6	1.3	3.1	2.0	-3.4	1.2	11.8	4.8	1.4	7.2	1.4
Dez	5.1	1.5	5.7	4.3	0.9	-2.4	1.1	3.1	2.0	-3.4	3.7	11.9	4.6	2.4	5.8	4.6
05 Mar	5.4	-1.8	6.8	4.7	0.1	-7.2	-0.9	1.3	6.2	-8.4	18.6	-2.0	2.9	0.0	5.1	2.4
Jun	4.6	-0.5	5.6	3.6	-0.6	-6.2	-1.4	1.7	5.6	-2.6	14.7	0.2	2.9	2.1	3.1	7.0
Set	4.4	-1.4	5.6	4.1	0.7	-6.0	-2.3	1.4	4.6	-3.0	14.8	-0.7	2.1	1.0	2.7	5.4
Dez	4.6	-1.0	5.6	4.0	0.4	-6.1	-0.9	1.7	4.5	-2.8	13.5	1.9	2.2	0.5	3.2	3.7
06 Mar	6.9	4.5	7.3	10.2	6.1	4.9	4.5	2.2	5.5	-6.5	17.4	-5.3	1.6	-2.0	2.0	2.4
Jun	7.2	3.7	7.8	10.7	5.4	1.7	4.3	0.1	7.4	2.0	16.1	-8.5	3.1	0.0	3.7	3.8
Set	7.3	5.2	7.7	10.4	4.6	1.4	5.8	0.8	12.6	6.2	15.3	-10.0	4.4	3.5	4.1	5.4
Dez	7.1	5.8	7.3	9.7	5.9	1.1	6.5	1.2	14.8	11.4	12.7	-4.7	4.5	4.2	4.3	6.7

*CBA: Central de Balanços anual. / ACB: Annual Central Balance-Sheet Database. CBT: Central de Balanços trimestral. / QCB: Quarterly Central Balance-Sheet Database.
 (1) Calculadas com base em valores acumulados no ano para as empresas da Central de Balanços comuns em dois anos consecutivos. / Based on cumulative data since the beginning of the year for the same corporations in two consecutive years in the Central Balance-Sheet Database.

G.2.3 VENDAS E PRESTAÇÕES DE SERVIÇOS

Por dimensão e principal actividade económica

TURNOVER

By size and main economic activity

Taxas de variação homóloga⁽¹⁾

Year-on-year rates of change⁽¹⁾

Fonte / Source: Banco de Portugal; Instituto Nacional de Estatística

Em percentagem / In percentages

	Total	Dimensão das empresas		Principal actividade económica														
		Pequenas e médias	Grandes	Indústrias transformadoras	das quais:								Produção e distribuição de electricidade, de gás e de água	Construção	Serviços	dos quais:		
					Alimentares, das bebidas e do tabaco	Têxtil	Pasta, papel e cartão; edição e impressão	Outros produtos minerais não metálicos	Equipamento eléctrico e de óptica	Material de transporte	Comércio por grosso e a retalho; reparação	Transportes, armazenagem e comunicações				Actividades imobiliárias, alugueres e serviços às empresas		
1	2	3	4	5	6	7	8	9	10	11	12	13	14	15	16			
CBA / ACB*																		
01	5.8	2.4	7.5	2.2	5.5	2.5	0.0	4.4	7.8	2.9	8.6	18.6	6.4	5.2	12.5	4.9		
02	-0.4	-2.6	0.7	-1.7	2.2	-4.7	1.3	0.9	-1.6	-6.9	6.3	1.6	-0.5	-1.2	1.6	-2.2		
03	0.1	-2.9	1.5	-0.8	-0.5	-4.0	-1.7	-6.1	0.5	-4.2	1.9	-3.2	0.9	0.0	2.0	4.0		
04	6.2	3.8	7.4	4.4	2.0	-2.1	1.2	2.8	0.9	-2.9	4.8	12.6	6.5	6.0	7.8	7.5		
05	4.1	0.7	6.1	3.3	0.1	-6.4	-1.8	1.7	5.0	-3.2	14.1	2.0	3.4	3.4	4.9	2.1		
CBT / QCB*																		
01	Dez	5.4	-0.4	6.4	0.9	1.3	0.7	-1.2	3.9	7.8	2.6	8.4	20.3	6.5	4.5	13.8	9.6	
02	Dez	-0.9	-5.9	-0.2	-2.3	3.5	-5.5	0.3	0.6	-0.2	-7.9	5.9	-0.4	-1.2	-2.4	0.6	3.1	
03	Dez	0.3	-4.4	1.1	-1.1	-0.8	-6.2	-2.2	-6.7	0.4	-4.3	1.1	1.5	0.9	0.8	1.4	-0.2	
04	Mar	4.6	2.5	5.0	-0.8	2.8	-2.6	-3.5	2.8	-1.6	0.8	2.9	15.7	6.9	7.1	5.1	7.9	
	Jun	5.2	1.7	5.9	2.4	2.9	-0.6	-0.6	4.4	1.5	-3.6	1.1	16.1	6.2	6.7	7.0	-4.0	
	Set	5.5	2.3	6.1	3.4	1.1	-2.2	0.2	3.4	1.2	-1.0	1.0	13.3	6.4	6.7	7.4	-1.3	
	Dez	5.6	1.1	6.4	4.0	0.5	-2.3	0.5	3.1	0.8	-4.8	3.5	13.0	5.8	6.2	6.1	2.2	
05	Mar	5.0	-1.2	6.5	3.5	-1.2	-7.3	-2.0	-0.9	4.8	-7.1	19.1	-2.4	4.0	4.3	4.9	3.4	
	Jun	4.8	-0.7	6.1	3.5	-1.2	-6.6	-2.8	1.3	4.3	-1.8	15.3	-0.1	4.1	4.5	3.4	8.1	
	Set	4.6	-1.5	6.0	3.8	-0.2	-6.1	-3.0	1.2	4.7	-3.1	15.5	-1.1	3.6	4.0	2.9	5.8	
	Dez	4.2	-1.4	5.5	3.7	0.5	-6.0	-2.3	1.6	4.9	-3.6	13.8	0.9	2.9	3.3	2.9	2.3	
06	Mar	5.9	3.1	6.5	10.1	7.4	3.7	3.2	4.0	3.8	-7.5	18.0	-6.7	2.6	2.5	1.4	2.9	
	Jun	5.9	2.4	6.6	10.9	6.6	1.6	3.4	0.4	5.0	1.8	16.6	-9.1	2.5	1.6	3.4	3.6	
	Set	6.1	3.6	6.7	10.8	6.4	0.1	4.8	0.6	10.6	6.7	15.9	-10.8	3.4	2.8	3.8	5.1	
	Dez	6.3	4.1	6.7	10.1	6.3	0.1	5.8	1.9	14.4	11.1	13.8	-6.0	4.1	3.6	4.4	6.9	

*CBA: Central de Balanços anual. / ACBS: Annual Central Balance-Sheet Database. CBT: Central de Balanços trimestral. / QCBS: Quarterly Central Balance-Sheet Database.

(1) Calculadas com base em valores acumulados no ano para as empresas da Central de Balanços comuns em dois anos consecutivos. / Based on cumulative data since the beginning of the year for the same corporations in two consecutive years in the Central Balance-Sheet Database.

G.2.4 CONSUMOS INTERMÉDIOS

Por dimensão e principal actividade económica

INTERMEDIATE CONSUMPTION

By size and main economic activity

Taxas de variação homóloga⁽¹⁾

Year-on-year rates of change⁽¹⁾

Fonte / Source: Banco de Portugal; Instituto Nacional de Estatística

Em percentagem / In percentages

	Total	Dimensão das empresas		Principal actividade económica														
		Pequenas e médias	Grandes	Indústrias transformadoras	das quais:								Produção e distribuição de electricidade, de gás e de água	Construção	Serviços	dos quais:		
					Alimentares, das bebidas e do tabaco	Têxtil	Pasta, papel e cartão; edição e impressão	Outros produtos minerais não metálicos	Equipamento eléctrico e de óptica	Material de transporte	Comércio por grosso e a retalho; reparação	Transportes, armazenagem e comunicações				Actividades imobiliárias, alugueres e serviços às empresas		
1	2	3	4	5	6	7	8	9	10	11	12	13	14	15	16			
CBA / ACB*																		
01	8.0	3.5	9.9	3.9	5.3	4.0	5.4	8.5	11.8	6.6	10.9	19.0	10.9	6.0	14.8	11.3		
02	-1.3	-3.6	-0.3	-2.7	0.6	-6.9	0.7	-0.7	-3.1	-5.1	7.5	0.6	-2.3	1.0	-1.9	-8.5		
03	-0.7	-3.1	0.4	-1.1	-1.9	-4.1	2.7	-4.6	-0.2	-6.6	-0.5	-3.6	1.3	0.3	2.2	1.4		
04	6.5	3.5	7.8	5.1	2.4	-2.5	4.6	5.7	2.9	-2.2	5.2	13.1	6.3	4.6	8.5	6.6		
05	6.1	0.7	9.1	5.2	0.0	-5.6	-2.4	3.2	6.6	-2.5	20.9	0.0	5.4	3.2	7.9	4.6		
CBT / QCB*																		
01	Dez	7.8	1.6	8.6	2.9	1.1	2.1	5.7	8.9	12.0	6.5	10.9	20.8	12.3	5.4	17.2	12.9	
02	Dez	-1.5	-4.1	-1.2	-3.3	1.6	-6.8	-0.6	-2.6	-1.8	-5.9	7.6	-1.4	-2.2	0.5	-3.4	-4.1	
03	Dez	-0.5	-4.5	0.1	-1.3	-2.1	-6.0	4.2	-5.0	-0.2	-6.6	-1.4	1.9	0.4	-0.3	2.0	-1.1	
04	Mar	2.4	0.9	2.6	-2.4	3.3	-4.1	4.2	3.8	-3.8	0.8	3.8	17.1	5.8	5.0	3.5	19.9	
	Jun	5.0	1.1	5.6	3.1	4.8	-2.5	6.4	7.0	0.7	-4.9	1.6	18.2	4.9	3.7	6.7	2.1	
	Set	5.2	1.4	5.8	4.2	2.8	-2.6	5.7	6.1	1.3	-4.1	1.1	14.3	5.1	4.4	6.6	3.4	
	Dez	5.8	0.9	6.6	4.8	1.0	-2.3	4.4	6.4	3.0	-3.9	3.9	13.2	5.4	4.4	7.0	5.8	
05	Mar	8.2	-1.0	10.0	5.4	-1.5	-3.6	-3.9	3.4	7.1	-9.2	30.4	0.9	5.4	2.9	8.9	-1.0	
	Jun	7.4	-0.2	8.9	5.1	-1.8	-4.4	-4.3	3.7	9.4	-2.7	22.8	0.2	6.8	5.7	8.2	7.9	
	Set	7.6	-0.7	9.2	6.1	-0.7	-5.2	-3.8	3.3	7.4	-1.9	22.9	-0.4	6.5	5.3	8.3	6.7	
	Dez	7.4	0.0	8.8	6.1	0.2	-4.6	-3.0	2.7	6.7	-3.2	20.9	2.1	5.5	4.3	7.3	4.5	
06	Mar	10.8	6.7	11.5	14.5	11.5	5.7	6.7	9.5	-8.2	22.3	-8.1	4.8	4.2	5.3	1.5		
	Jun	10.0	7.4	10.5	13.9	9.6	3.2	3.6	2.7	10.2	2.1	19.3	-9.3	5.5	3.0	6.4	4.1	
	Set	9.2	8.0	9.4	13.0	8.0	5.0	3.5	3.4	15.2	6.6	18.0	-10.7	5.4	3.8	5.3	5.9	
	Dez	8.7	7.8	8.8	11.5	8.0	2.8	4.2	4.2	15.8	12.3	15.9	-5.2	5.4	3.9	5.9	6.3	

*CBA: Central de Balanços anual. / ACBS: Annual Central Balance-Sheet Database. CBT: Central de Balanços trimestral. / QCBS: Quarterly Central Balance-Sheet Database.

(1) Calculadas com base em valores acumulados no ano para as empresas da Central de Balanços comuns em dois anos consecutivos. / Based on cumulative data since the beginning of the year for the same corporations in two consecutive years in the Central Balance-Sheet Database.

G.2.5 VALOR ACRESCENTADO BRUTO (VAB)
Por dimensão e principal actividade económica

GROSS VALUE ADDED (GVA)
By size and main economic activity

Taxas de variação homóloga⁽¹⁾

Year-on-year rates of change⁽¹⁾

Fonte / Source: Banco de Portugal; Instituto Nacional de Estatística

Em percentagem / In percentages

	Total	Dimensão das empresas		Principal actividade económica												
		Pequenas e médias	Grandes	Indústrias transformadoras	das quais:					Produção e distribuição de electricidade, de gás e de água	Construção	Serviços	dos quais:			
1	2	3	4	Alimentares, das bebidas e do tabaco	Têxtil	Pasta, papel e cartão; edição e impressão	Outros produtos minerais não metálicos	Equipamento eléctrico e de óptica	Material de transporte				11	12	13	14
CBA / ACB*																
01	2.8	1.7	3.2	-4.9	3.4	-0.5	-10.8	-0.8	-8.8	-6.7	3.3	14.1	7.4	9.6	9.3	2.0
02	2.3	0.5	3.1	1.9	7.4	-4.3	4.1	3.6	0.5	-7.0	3.3	1.8	2.7	-0.6	4.8	1.7
03	1.0	-0.9	1.8	-1.2	2.6	-3.7	-8.4	-9.9	2.3	-10.0	8.4	-2.1	1.6	0.9	2.8	-2.1
04	4.7	4.6	4.8	2.8	0.5	-0.6	-3.2	-2.2	-1.0	0.3	4.2	5.1	5.4	2.6	5.9	5.7
05	0.5	1.1	0.2	-2.2	0.9	-8.7	2.5	-0.8	-2.0	-1.5	-0.6	4.5	0.8	-1.2	1.2	3.8
CBA / ACB*																
01	1.8	-3.4	2.6	-8.0	-0.4	-2.1	-13.7	-1.6	-8.8	-8.9	3.2	13.6	8.1	9.1	9.1	10.9
02	2.0	-1.6	2.5	1.3	8.6	-7.5	3.4	5.3	0.1	-8.5	1.7	0.6	2.7	-2.2	4.3	6.2
03	0.8	-2.7	1.4	-1.5	3.1	-6.8	-10.9	-10.9	3.9	-12.5	7.3	-0.9	1.2	1.8	1.6	-5.9
04	4.2	7.3	3.7	0.4	-4.1	-2.6	-13.9	-0.5	6.0	-3.6	1.3	11.6	5.9	3.0	6.6	3.8
Jun	3.1	3.0	3.1	0.4	-2.2	1.8	-10.7	-0.7	6.2	-7.8	0.7	2.7	4.8	0.9	7.5	-4.2
Set	2.7	1.7	2.8	-0.3	-3.5	-2.6	-6.1	-1.7	4.6	-0.7	1.3	2.3	4.4	-1.3	8.0	-1.7
Dez	3.7	2.8	3.9	2.6	0.6	-2.6	-4.6	-2.4	-1.7	-1.0	3.3	6.5	3.7	0.6	4.2	2.7
05	0.1	-3.6	0.8	2.7	5.4	-15.1	4.9	-2.1	3.6	-4.6	-2.0	-12.6	0.0	-2.7	0.7	7.2
Jun	-1.0	-1.2	-0.9	-0.8	3.1	-10.3	4.2	-1.5	-6.1	-2.0	-1.1	0.2	-1.7	-1.4	-2.9	5.8
Set	-1.8	-2.7	-1.6	-1.7	5.1	-7.7	0.4	-1.8	-4.3	-7.6	-1.5	-2.1	-2.9	-3.0	-4.0	3.6
Dez	-1.1	-3.2	-0.6	-2.6	1.2	-9.3	3.1	-0.2	-2.8	-0.9	-1.7	1.3	-1.6	-3.1	-2.0	2.6
06	1.3	-3.6	2.2	0.6	-7.3	-2.0	5.6	-4.0	-4.3	1.7	4.9	-5.2	0.2	-3.0	0.4	3.5
Mar	-1.3	-0.1	-1.6	-2.9	-9.4	3.1	2.3	-4.5	-9.9	0.6	1.0	6.3	-2.1	-8.4	-2.1	3.3
Jun	1.3	-3.6	2.2	0.6	-7.3	-2.0	5.6	-4.0	-4.3	1.7	4.9	-5.2	0.2	-3.0	0.4	3.5
Set	3.3	-0.5	4.0	2.0	-5.1	-7.4	10.1	-3.2	1.5	4.9	5.7	-7.2	3.2	3.3	2.6	5.0
Dez	3.6	1.4	4.0	3.6	-0.9	-3.3	5.9	-3.6	10.5	7.3	1.1	-2.9	3.4	4.6	2.3	7.1

	1	2	3	4	5	6	7	8	9	10	11	12	13	14	15	16
	Total	Small and medium-sized	Large	Manufacturing	Food products, beverages and tobacco	Textiles and textile products	Pulp, paper, and paper products; publishing and printing	Other non-metallic mineral products	Electrical and optical equipment	Transport equipment	Production and distribution of electricity, gas and water	Construction	Services	Wholesale and retail trade; repairs	Transport, storage and communication	Real estate, renting and business activities
		Size of corporations		Main economic activity												
				of which:												

*CBA: Central de Balanços anual. / ACB: Annual Central Balance-Sheet Database. CBT: Central de Balanços trimestral. / QCB: Quarterly Central Balance-Sheet Database.

(1) Calculadas com base em valores acumulados no ano para as empresas da Central de Balanços comuns em dois anos consecutivos. / Based on cumulative data since the beginning of the year for the same corporations in two consecutive years in the Central Balance-Sheet Database.



G.3 Número de pessoas ao serviço e remunerações

G.3 Number of employees and wages

G.3.1 INDICADORES BASEADOS NA VARIAÇÃO DO NÚMERO DE PESSOAS AO SERVIÇO (continua)

INDICATORS BASED ON CHANGES IN THE NUMBER OF EMPLOYEES (to be continued)

Taxas de variação homóloga⁽¹⁾

Year-on-year rates of change⁽¹⁾

Fonte / Source: Banco de Portugal; Instituto Nacional de Estatística

Em percentagem / In percentages

	Número de pessoas ao serviço			Remunerações			Remunerações por empregado			Percentagem de empresas com aumento ou manutenção do número de pessoas ao serviço
	Total	Empresas com aumento ou manutenção do número de pessoas ao serviço	Empresas com diminuição do número de pessoas ao serviço	Total	Empresas com aumento ou manutenção do número de pessoas ao serviço	Empresas com diminuição do número de pessoas ao serviço	Total	Empresas com aumento ou manutenção do número de pessoas ao serviço	Empresas com diminuição do número de pessoas ao serviço	
	1	2	3	4	5	6	7	8	9	10
CBA / ACB*										
01	1.2	10.5	-9.2	6.8	13.5	-0.2	6.1	2.7	9.9	70.8
02	-2.2	8.5	-10.4	2.2	10.0	-3.2	3.3	1.4	8.0	67.3
03	-2.3	9.0	-10.1	0.1	8.2	-5.1	4.3	-0.7	5.6	63.5
04	-0.7	9.1	-10.0	2.8	9.4	-3.1	2.8	0.3	7.6	66.8
05	-0.6	8.3	-9.7	2.4	8.7	-3.7	3.3	0.4	6.5	66.5
CBT / QCB*										
01 Dez	0.6	9.3	-7.4	6.0	13.5	-0.2	5.3	3.9	7.8	62.2
02 Dez	-2.4	7.6	-8.5	1.5	9.6	-2.9	4.0	1.8	6.0	54.1
03 Dez	-2.7	8.3	-8.7	-0.6	8.2	-5.1	2.1	-0.1	3.9	50.4
04 Mar	-1.8	9.3	-8.5	1.9	9.8	-2.6	3.8	0.4	6.5	52.2
Jun	-1.6	8.7	-8.5	2.2	10.6	-2.9	3.9	1.7	6.1	52.8
Set	-1.6	8.3	-8.5	2.9	12.1	-2.7	4.6	3.5	6.4	52.4
05 Dez	-1.6	8.0	-8.4	2.2	9.5	-2.4	3.8	1.4	6.5	52.7
Mar	-1.0	8.3	-8.5	3.1	9.9	-2.4	4.1	1.5	6.7	56.2
Jun	-1.0	7.6	-8.5	2.4	8.6	-2.9	3.4	0.9	6.2	56.1
Set	-0.9	7.6	-8.2	1.7	8.2	-3.5	2.6	0.5	5.1	55.4
06 Dez	-0.8	7.2	-8.1	1.8	8.3	-3.6	2.6	1.0	4.8	55.3
Mar	0.8	9.3	-7.7	2.8	8.2	-1.9	2.0	-1.0	6.2	57.6
Jun	0.7	9.4	-7.4	2.9	9.1	-2.2	2.2	-0.2	5.7	56.2
Set	0.8	8.9	-7.4	3.3	9.2	-2.1	2.5	0.2	5.8	56.4
Dez	0.9	8.7	-7.2	3.2	8.5	-1.6	2.3	-0.2	6.1	57.1

	1	2	3	4	5	6	7	8	9	10
	Total	Corporations increasing or maintaining the number of employees	Corporations reducing the number of employees	Total	Corporations increasing or maintaining the number of employees	Corporations reducing the number of employees	Total	Corporations increasing or maintaining the number of employees	Corporations reducing the number of employees	Percentage of corporations increasing or maintaining the number of employees
	Number of employees			Wages			Wages per employee			

G.3.1 INDICADORES BASEADOS NA VARIAÇÃO DO NÚMERO DE PESSOAS AO SERVIÇO (continuação)

INDICATORS BASED ON CHANGES IN THE NUMBER OF EMPLOYEES (continued)

Taxas de variação homóloga⁽¹⁾

Year-on-year rates of change⁽¹⁾

Fonte / Source: Banco de Portugal; Instituto Nacional de Estatística

Em percentagem / In percentages

	Valor acrescentado bruto (VAB)			VAB / Número de pessoas ao serviço			Remunerações / VAB (variação em pontos percentuais)		
	Total	Empresas com aumento ou manutenção do número de pessoas ao serviço	Empresas com diminuição do número de pessoas ao serviço	Total	Empresas com aumento ou manutenção do número de pessoas ao serviço	Empresas com diminuição do número de pessoas ao serviço	Total	Empresas com aumento ou manutenção do número de pessoas ao serviço	Empresas com diminuição do número de pessoas ao serviço
	11	12	13	14	15	16	17	18	19
CBA / ACB*									
01	2.8	7.6	-2.8	1.6	-2.7	7.0	1.5	2.0	1.1
02	2.3	6.8	-1.0	4.6	-1.5	10.5	0.0	1.1	-0.9
03	1.0	4.9	-1.5	3.3	-3.8	9.5	-0.3	1.3	-1.4
04	4.7	8.8	0.9	5.4	-0.4	12.1	-0.7	0.3	-1.7
05	0.5	5.6	-4.2	1.1	-2.6	6.0	0.8	1.2	0.2
CBT / QCB*									
01 Dez	1.8	7.3	-2.6	1.2	-1.8	5.2	1.4	2.1	0.9
02 Dez	2.0	6.9	-0.9	4.5	-0.7	8.2	-0.2	0.9	-0.8
03 Dez	0.8	3.6	-0.5	3.6	-4.3	9.0	-0.6	1.7	-1.7
04 Mar	4.2	12.7	-1.1	6.2	3.1	8.1	-0.8	-1.0	-0.6
Jun	3.1	8.5	-0.4	4.7	-0.2	8.7	-0.3	0.7	-0.9
Set	2.7	8.0	-0.9	4.4	-0.3	8.3	0.1	1.3	-0.7
05 Dez	3.7	8.0	0.8	5.4	-0.1	10.0	-0.6	0.5	-1.2
Mar	0.1	6.4	-4.2	1.1	-1.7	4.7	1.1	1.4	0.7
Jun	-1.0	3.6	-4.3	0.0	-3.8	4.6	1.3	2.0	0.5
Set	-1.8	3.5	-5.5	-0.9	-3.9	3.0	1.3	1.9	0.7
06 Dez	-1.1	3.6	-4.5	-0.2	-3.4	3.8	1.1	1.8	0.3
Mar	-1.3	3.2	-4.9	-2.1	-5.6	3.0	1.7	2.1	1.2
Jun	1.3	6.9	-3.0	0.5	-2.3	4.8	0.7	0.9	0.3
Set	3.3	9.0	-1.6	2.5	0.1	6.3	0.0	0.0	-0.2
Dez	3.6	8.5	-0.3	2.7	-0.3	7.4	-0.1	0.0	-0.5

	11	12	13	14	15	16	17	18	19
	Total	Corporations increasing or maintaining the number of employees	Corporations reducing the number of employees	Total	Corporations increasing or maintaining the number of employees	Corporations reducing the number of employees	Total	Corporations increasing or maintaining the number of employees	Corporations reducing the number of employees
	Gross value added (GVA)			GVA / Number of employees			Wages / GVA (variation in percentage points)		

*CBA: Central de Balanços anual. / ACB: Annual Central Balance-Sheet Database. CBT: Central de Balanços trimestral. / QCB: Quarterly Central Balance-Sheet Database.

(1) Calculadas com base em valores médios no ano para o número de pessoas ao serviço e valores acumulados no ano para os restantes indicadores. Dados relativos a empresas da Central de Balanços comuns em dois anos consecutivos. / Based on averages since the beginning of the year for the number of employees and on cumulative data since the beginning of the year for the other indicators. Data for the same corporations in two consecutive years in the Central Balance-Sheet Database.

G.3.2 NÚMERO DE PESSOAS AO SERVIÇO

NUMBER OF EMPLOYEES

Por dimensão e principal actividade económica

By size and main economic activity

Taxas de variação homóloga⁽¹⁾

Year-on-year rates of change⁽¹⁾

Fonte / Source: Banco de Portugal; Instituto Nacional de Estatística

Em percentagem / In percentages

	Total	Dimensão das empresas			Principal actividade económica												
		Pequenas e médias	Grandes	Indústrias transformadoras	das quais:						Produção e distribuição de electricidade, de gás e de água	Construção	Serviços	dos quais:			
1	2	3	4	5	6	7	8	9	10	11	12	13	14	15	16		
CBA / ACB*																	
01	1.2	0.4	1.8	-1.3	-1.4	-1.9	-1.0	1.3	-2.3	-3.4	-4.1	6.0	3.3	3.3	-0.3	6.7	
02	-2.2	-2.2	-2.1	-3.9	-1.6	-4.1	-2.0	-3.9	-11.8	-5.3	-5.8	-1.5	-0.5	0.7	-2.3	-1.2	
03	-2.3	-3.2	-1.6	-3.4	-1.9	-3.3	-3.1	-3.3	-7.6	-2.8	-1.8	-4.4	-1.0	-0.6	-4.9	1.2	
04	-0.7	-1.9	0.2	-3.2	-1.8	-4.1	-1.6	-3.2	-7.3	-2.6	-2.6	-0.5	1.1	0.0	-3.2	6.9	
05	-0.6	-1.7	0.3	-3.1	-1.3	-4.0	-1.8	-3.4	-6.2	-2.4	-6.5	-1.7	1.5	1.8	-1.6	3.7	
CBT / QCB*																	
01	Dez	0.6	-1.8	1.2	-2.1	-2.2	-2.7	-3.3	2.6	-4.5	-4.6	-6.8	5.8	2.7	2.8	-1.0	6.7
02	Dez	-2.4	-4.2	-2.0	-4.9	-2.1	-5.6	-4.1	-3.1	-11.3	-6.6	-5.9	-2.1	-0.2	1.1	-3.0	0.5
03	Dez	-2.7	-5.7	-1.9	-4.5	-3.2	-4.6	-1.8	-4.3	-8.0	-3.6	-2.7	-2.1	-1.5	-0.2	-5.4	0.9
04	Mar	-1.8	-4.6	-1.1	-3.6	-3.6	-4.7	-3.1	-3.4	-6.5	-2.7	-1.7	-3.2	-0.5	-0.1	-5.0	3.4
	Jun	-1.6	-4.2	-1.0	-3.6	-3.6	-5.1	-2.5	-2.9	-6.4	-3.3	-2.0	-2.8	-0.1	-0.1	-4.8	4.7
	Set	-1.6	-4.1	-1.0	-3.7	-3.6	-5.1	-2.3	-3.3	-5.6	-3.7	-2.6	-3.3	0.0	-0.2	-4.7	5.2
	Dez	-1.6	-4.1	-0.9	-3.7	-3.3	-4.9	-2.2	-3.1	-6.0	-4.0	-3.2	-4.1	0.2	0.2	-4.4	5.4
05	Mar	-1.0	-3.3	-0.4	-3.6	-1.5	-4.3	-1.1	-2.6	-6.4	-3.9	-8.7	-3.4	1.2	0.9	-2.7	5.4
	Jun	-1.0	-3.4	-0.3	-3.7	-1.4	-4.1	-1.5	-3.1	-6.5	-3.4	-8.6	-3.6	1.3	1.5	-2.4	4.7
	Set	-0.9	-3.3	-0.3	-3.9	-1.4	-4.6	-2.1	-3.1	-6.8	-2.8	-8.4	-3.3	1.5	1.9	-2.4	4.8
	Dez	-0.8	-3.2	-0.2	-4.0	-1.5	-4.7	-2.4	-3.2	-7.3	-2.8	-7.9	-2.5	1.5	2.0	-2.5	5.0
06	Mar	0.8	-1.0	1.2	-3.3	-0.9	-3.8	-4.4	-4.2	-8.8	0.0	-1.8	0.1	3.1	3.7	-2.0	8.7
	Jun	0.7	-1.0	1.1	-3.4	-2.4	-3.6	-4.2	-3.5	-8.2	0.0	-1.8	-0.3	3.0	3.9	-2.0	8.4
	Set	0.8	-0.9	1.2	-3.2	-2.7	-3.4	-3.9	-3.1	-7.7	0.3	-1.8	-0.8	3.1	3.7	-1.7	8.4
	Dez	0.9	-0.9	1.3	-3.0	-2.8	-3.5	-3.9	-2.8	-6.2	0.6	-1.8	-1.4	3.1	3.7	-1.7	8.4

	Total	Small and medium-sized	Large	Manufacturing	Food products, beverages and tobacco	Textiles and textile products	Pulp, paper, and paper products; publishing and printing	Other non-metallic mineral products	Electrical and optical equipment	Transport equipment	Production and distribution of electricity, gas and water	Construction	Services	Wholesale and retail trade; repairs	Transport, storage and communication	Real estate, renting and business activities
1	2	3	4	5	6	7	8	9	10	11	12	13	14	15	16	
					of which:									of which:		
	Size of corporations			Main economic activity												

*CBA: Central de Balanços anual. / ACB: Annual Central Balance-Sheet Database. CBT: Central de Balanços trimestral. / QCB: Quarterly Central Balance-Sheet Database.

(1) Calculadas com base em valores médios no ano para as empresas da Central de Balanços comuns em dois anos consecutivos. / Based on averages since the beginning of the year for the same corporations in two consecutive years in the Central Balance-Sheet Database.

G.3.3 REMUNERAÇÕES

WAGES

Por dimensão e principal actividade económica

By size and main economic activity

Taxas de variação homóloga⁽¹⁾

Year-on-year rates of change⁽¹⁾

Fonte / Source: Banco de Portugal; Instituto Nacional de Estatística

Em percentagem / In percentages

	Total	Dimensão das empresas			Principal actividade económica												
		Pequenas e médias	Grandes	Indústrias transformadoras	das quais:						Produção e distribuição de electricidade, de gás e de água	Construção	Serviços	dos quais:			
1	2	3	4	5	6	7	8	9	10	11	12	13	14	15	16		
CBA / ACB*																	
01	6.8	7.4	6.4	4.1	4.0	3.7	5.4	5.9	2.0	2.3	6.8	14.0	7.6	7.9	4.8	12.9	
02	2.2	2.4	2.1	0.9	4.3	-0.1	-0.2	2.2	-6.7	-2.3	2.1	3.6	3.0	3.4	1.2	5.3	
03	0.1	0.4	0.0	-0.4	2.1	-1.4	0.9	-0.7	-5.2	-2.1	0.1	-3.0	1.1	2.7	-1.7	1.8	
04	2.8	2.3	3.2	1.4	2.3	-0.3	3.4	0.7	-2.2	0.7	0.3	4.8	3.6	3.4	1.5	6.3	
05	2.4	2.0	2.7	-0.2	2.5	-1.8	0.3	-0.5	-1.9	-1.1	-1.9	3.7	4.0	4.9	2.0	5.5	
CBT / QCB*																	
01	Dez	6.0	6.0	5.9	3.0	-0.1	2.1	4.0	6.7	2.2	0.6	6.6	13.5	6.8	7.2	3.9	13.8
02	Dez	1.5	0.5	1.7	-0.3	3.5	-1.6	-1.6	1.7	-7.1	-3.1	2.3	2.8	2.5	2.2	0.9	7.1
03	Dez	-0.6	-2.2	-0.3	-1.4	0.4	-3.1	1.9	-0.7	-5.6	-3.0	-0.5	-4.3	0.3	2.9	-2.5	1.2
04	Mar	1.9	0.2	2.3	0.4	1.4	-2.7	2.2	0.3	-5.2	1.4	6.7	5.5	1.9	4.6	-0.7	3.5
	Jun	2.2	1.2	2.4	1.2	0.9	-2.4	1.9	2.5	-2.8	1.2	1.3	6.7	2.2	2.8	-0.7	5.1
	Set	2.9	0.9	3.4	1.0	1.2	-2.1	4.6	1.1	-5.3	0.5	0.8	5.4	3.9	3.4	3.0	5.9
	Dez	2.2	0.6	2.6	0.8	1.3	-1.7	4.3	0.7	-3.3	-0.6	-0.3	5.0	2.8	3.2	0.8	5.1
05	Mar	3.1	0.6	3.7	0.4	0.2	-1.6	7.9	0.5	2.2	-2.3	-4.2	2.6	5.1	4.1	3.6	5.8
	Jun	2.4	-0.6	3.1	0.0	1.4	-2.6	4.0	0.5	-0.6	-0.7	-5.9	1.3	4.5	5.0	3.9	5.3
	Set	1.7	-0.8	2.3	-0.3	2.3	-3.3	3.2	0.2	-1.0	-1.3	-5.7	1.2	3.4	5.0	2.3	3.6
	Dez	1.8	-0.4	2.3	-1.0	3.1	-2.1	-0.5	-0.2	-2.5	-2.0	-2.8	2.3	3.5	5.1	1.8	4.6
06	Mar	2.8	0.8	3.3	1.1	3.4	-3.2	-0.8	0.8	-0.3	2.6	-1.9	3.9	3.8	3.8	3.5	5.3
	Jun	2.9	2.3	3.1	1.5	3.7	-0.8	-0.6	-1.2	-0.3	2.8	3.8	4.3	3.3	5.4	0.8	8.5
	Set	3.3	3.1	3.4	1.6	2.2	0.3	0.2	-0.8	-1.2	4.1	3.0	3.3	4.1	5.5	1.6	9.5
	Dez	3.2	2.9	3.2	1.7	2.4	-0.3	-0.9	-1.0	1.0	4.6	1.5	2.3	4.0	5.1	1.8	9.2

	Total	Small and medium-sized	Large	Manufacturing	Food products, beverages and tobacco	Textiles and textile products	Pulp, paper, and paper products; publishing and printing	Other non-metallic mineral products	Electrical and optical equipment	Transport equipment	Production and distribution of electricity, gas and water	Construction	Services	Wholesale and retail trade; repairs	Transport, storage and communication	Real estate, renting and business activities
1	2	3	4	5	6	7	8	9	10	11	12	13	14	15	16	
					of which:									of which:		
	Size of corporations			Main economic activity												

*CBA: Central de Balanços anual. / ACB: Annual Central Balance-Sheet Database. CBT: Central de Balanços trimestral. / QCB: Quarterly Central Balance-Sheet Database.

(1) Calculadas com base em valores acumulados no ano para as empresas da Central de Balanços comuns em dois anos consecutivos. / Based on cumulative data since the beginning of the year for the same corporations in two consecutive years in the Central Balance-Sheet Database.



G.4 Activos e passivos financeiros

G.4 Financial assets and liabilities

G.4.1 ACTIVOS E PASSIVOS FINANCEIROS
FINANCIAL ASSETS AND LIABILITIES

 Taxas de variação homóloga⁽¹⁾

 Year-on-year rates of change⁽¹⁾

Fonte / Source: Banco de Portugal; Instituto Nacional de Estatística

Em percentagem / In percentages

	Activos financeiros					Passivos financeiros					Por memória:
	Total	Aplicações de curto prazo ⁽²⁾	Investimentos financeiros	Outros créditos concedidos		Total	do qual:		Outros créditos obtidos		Activos não financeiros
				Créditos comerciais e adiantamentos	Outros		Divida financeira ⁽³⁾	Acções e outras participações	Créditos comerciais e adiantamentos	Outros	
1	2	3	4	5	6	7	8	9	10	11	
CBA / ACB*											
01	12.8	2.2	10.7	11.0	21.1	9.6	12.0	4.9	9.8	15.6	4.7
02	2.7	11.8	-0.9	0.0	8.9	1.7	8.9	-1.1	-0.4	2.0	0.1
03	0.5	9.7	5.4	1.2	-11.2	0.8	-0.5	5.7	1.2	-6.2	1.1
04	3.6	-0.6	4.1	4.5	3.8	4.1	2.1	6.1	4.7	2.3	4.9
05	4.2	18.5	2.2	4.4	3.0	3.8	6.1	3.5	6.6	1.5	3.1
CBT / QCB*											
01 Dez	16.1	0.2	16.0	10.4	24.0	10.3	10.7	3.9	11.0	21.0	2.7
02 Dez	3.4	17.2	-4.2	-0.6	14.9	1.7	9.3	-1.7	-1.3	3.1	-0.9
03 Dez	-2.0	6.2	7.4	-0.3	-17.6	-1.8	-3.9	3.0	1.1	-8.5	-1.5
04 Mar	0.6	10.4	5.1	2.6	-9.0	0.9	-0.4	0.8	4.5	0.9	1.4
Jun	1.5	6.9	6.8	4.4	-9.0	1.7	-0.5	3.4	8.1	-0.6	2.1
Set	3.5	8.4	7.4	4.0	-3.7	3.0	-0.6	3.6	4.1	5.3	2.3
05 Dez	2.8	-1.3	4.0	2.1	2.7	2.8	-1.6	5.9	2.5	2.0	2.8
Mar	1.8	9.5	3.6	0.4	-3.1	2.3	-1.0	7.6	3.8	-4.0	3.0
Jun	1.8	4.4	5.3	0.5	-4.6	2.3	0.9	4.8	3.9	-1.3	3.1
Set	0.4	-2.6	4.8	1.9	-7.0	1.4	0.6	4.2	5.4	-4.0	3.1
06 Dez	2.2	19.2	-0.6	4.6	-1.3	2.0	3.8	2.2	7.0	-1.2	1.9
Mar	3.0	5.4	2.5	3.1	2.7	3.1	2.5	4.8	4.2	-0.4	3.2
Jun	2.2	14.1	1.0	1.7	-0.3	2.6	3.0	3.2	4.2	1.2	3.3
Set	1.9	13.4	0.3	4.5	-1.4	2.5	1.4	3.4	3.8	2.3	3.3
Dez	4.3	10.2	1.2	4.1	7.1	3.7	2.6	2.9	5.6	6.5	2.8

1	2	3	4	5	6	7	8	9	10	11
Total	Short-term assets ⁽²⁾	Financial investments	Trade credits and advances	Other credits	Total	Financial debt ⁽³⁾	Shares and other equity	Trade credits and advances	Other credits	Non-financial assets
Financial assets					Financial liabilities					Memo items:
					of which:					
					Other credits granted					Other credits received

*CBA: Central de Balanços anual. / ACB: Annual Central Balance-Sheet Database. CBT: Central de Balanços trimestral. / QCB: Quarterly Central Balance-Sheet Database.

(1) Calculadas com base em saldos em fim de período para as empresas da Central de Balanços comuns em dois anos consecutivos. / Based on end-of-period figures for the same corporations in two consecutive years in the Central Balance-Sheet Database.

(2) Aplicações em depósitos, títulos negociáveis e outras aplicações de tesouraria. / Deposits, negotiable securities and other short-term financial investments

(3) Títulos excepto acções e empréstimos bancários. / Securities other than shares and bank loans.



G.5 Rácios

G.5 Rácios

G.5.1 RÁCIOS DE RENDIBILIDADE E DE DÍVIDA FINANCEIRA⁽¹⁾

RATES OF RETURN AND FINANCIAL DEBT RATIOS⁽¹⁾

Fonte / Source: Banco de Portugal; Instituto Nacional de Estatística

Em percentagem / In percentages

	Rendibilidade do capital investido ⁽²⁾		Custo da dívida ⁽³⁾		Rendibilidade dos capitais próprios ⁽⁴⁾		Rendibilidade do capital investido - Custo da dívida		Rácio da dívida financeira ⁽⁵⁾		
	ano t - 1	ano t	ano t - 1	ano t	ano t - 1	ano t	ano t - 1	ano t	ano t - 1	ano t	
	1	2	3	4	5	6	7=1-3	8=2-4	9	10	
CBA / ACB*											
01	7.1	5.7	6.8	7.5	7.3	4.9	0.4	-1.8	45.2	48.3	
02	5.4	4.9	7.2	6.5	4.5	4.0	-1.7	-1.6	51.7	56.9	
03	4.9	5.9	6.4	5.9	4.0	5.9	-1.5	0.0	58.2	54.8	
04	5.6	6.8	5.7	5.4	5.6	7.6	-0.1	1.4	54.5	52.4	
05	6.7	6.7	5.3	5.0	7.4	7.6	1.4	1.7	50.0	51.3	
CBT / QCB*											
01 Dez	8.3	7.2	7.1	7.6	8.8	7.0	1.1	-0.4	48.5	52.0	
02 Dez	6.5	6.1	7.5	6.7	5.9	5.8	-1.0	-0.5	55.0	57.8	
03 Dez	6.4	7.3	6.6	6.0	6.2	8.2	-0.3	1.3	60.9	61.4	
04 Mar	8.1	9.0	5.6	5.4	9.6	11.1	2.5	3.5	62.7	61.9	
Jun	8.3	9.2	5.8	5.4	9.9	11.5	2.5	3.8	62.8	61.2	
Set	8.7	9.3	5.8	5.4	10.5	11.6	2.9	3.9	62.2	60.3	
05 Dez	7.5	8.5	6.0	5.7	8.4	10.2	1.5	2.8	61.7	59.2	
Mar	8.7	8.5	5.4	5.3	10.5	10.1	3.3	3.2	54.2	49.8	
Jun	8.9	8.3	5.4	5.4	10.8	9.7	3.5	2.9	53.6	50.4	
Set	8.8	7.9	5.4	5.4	10.7	9.2	3.4	2.6	52.9	50.2	
06 Dez	8.1	7.7	5.6	5.3	9.4	9.0	2.5	2.4	51.9	50.1	
Mar	8.1	6.9	5.2	5.2	9.6	7.7	2.9	1.7	53.1	51.9	
Jun	7.9	8.3	5.3	5.4	9.4	9.8	2.7	2.9	53.3	52.7	
Set	7.5	8.4	5.2	5.6	8.7	9.9	2.3	2.8	53.1	52.4	
Dez	7.4	8.0	5.1	5.8	8.6	9.2	2.3	2.3	53.1	52.5	

	1	2	3	4	5	6	7=1-3	8=2-4	9	10
	year t - 1	year t	year t - 1	year t	year t - 1	year t	year t - 1	year t	year t - 1	year t
	Return on investment ⁽²⁾		Debt cost ⁽³⁾		Return on equity ⁽⁴⁾		Return on investment - debt cost		Financial debt ratio ⁽⁵⁾	

* CBA: Central de Balanços anual. / ACB: Annual Central Balance-Sheet Database. CBT: Central de Balanços trimestral. / QCB: Quarterly Central Balance-Sheet Database.

(1) Com base nas empresas da Central de Balanços comuns em dois anos consecutivos. / Based on the same corporations in two consecutive years in the Central Balance-Sheet Database.

(2) Rendibilidade do capital investido = (resultado corrente + juros suportados) / (ações e outras participações + dívida financeira). / Return on investment = (ordinary profit + interest costs) / (shares and other equity + financial debt).

(3) Custo da dívida = juros suportados / dívida financeira. / Debt cost = interest costs / financial debt.

(4) Rendibilidade dos capitais próprios = resultado corrente / ações e outras participações. / Return on equity = ordinary profit / shares and other equity.

(5) Rácio de dívida financeira = dívida financeira / ações e outras participações. / Financial debt ratio = financial debt / shares and other equity.

G.5.2 PRAZOS MÉDIOS DE RECEBIMENTOS⁽¹⁾⁽²⁾

DAYS IN RECEIVABLES⁽¹⁾⁽²⁾

Fonte / Source: Banco de Portugal; Instituto Nacional de Estatística

Em número de dias / In number of days

	Total		do qual: Face ao exterior ⁽³⁾⁽⁴⁾		Pequenas e médias empresas		Grandes empresas			
	ano t - 1	ano t	ano t - 1	ano t	ano t - 1	ano t	ano t - 1	ano t		
	1	2	3	4	5	6	7	8		
CBA / ACB*										
01	66	69	.	.	80	85	59	62		
02	69	69	.	.	83	84	62	61		
03	68	69	.	.	83	88	61	60		
04	69	68	.	.	86	85	61	60		
05	68	68	.	.	85	86	58	57		
CBT / QCB*										
01 Dez	60	63	53	58	74	81	57	60		
02 Dez	62	66	57	58	81	87	59	63		
03 Dez	66	65	58	64	86	88	63	61		
04 Mar	69	67	65	66	86	88	65	63		
Jun	68	67	66	66	86	89	65	63		
Set	67	66	67	67	85	87	64	62		
05 Dez	65	64	65	63	83	85	62	60		
Mar	67	64	66	66	86	88	63	59		
Jun	67	63	66	66	86	87	62	59		
Set	65	63	66	67	85	87	60	57		
06 Dez	63	62	63	64	84	86	58	56		
Mar	62	60	66	64	82	83	57	55		
Jun	61	59	66	63	82	83	57	54		
Set	61	59	66	63	83	84	56	54		
Dez	60	58	65	61	82	83	55	53		

	1	2	3	4	5	6	7	8
	year t - 1	year t	year t - 1	year t	year t - 1	year t	year t - 1	year t
	Total		From non-residents ⁽³⁾⁽⁴⁾		Small and medium-sized corporations		Large corporations	
			of which:					

* CBA: Central de Balanços anual. / ACB: Annual Central Balance-Sheet Database. CBT: Central de Balanços trimestral. / QCB: Quarterly Central Balance-Sheet Database.

(1) Com base nas empresas da Central de Balanços comuns em dois anos consecutivos. / Based on the same corporations in two consecutive years in the Central Balance-Sheet Database.

(2) Prazos médios de recebimentos = (créditos comerciais e adiantamentos concedidos / vendas e prestações de serviços) x número de dias no período. / Days in receivables = Total trade credits and advances granted / turnover) x number of days in the period.

(3) Prazos médios de recebimentos com o exterior = (créditos comerciais e adiantamentos concedidos a entidades não residentes / exportações) x número de dias no período. / Days in receivables from non-residents = (trade credits and advances granted to non-residents / exports) x number of days in the period.

(4) Informação não disponível na CBA. / Information not available in the ACB.

Fonte / Source: Banco de Portugal; Instituto Nacional de Estatística

Em número de dias / In number of days

	Total		do qual:		Pequenas e médias empresas		Grandes empresas	
	ano t - 1	ano t	Face ao exterior ⁽³⁾⁽⁴⁾		ano t - 1	ano t	ano t - 1	ano t
			ano t - 1	ano t				
1	2	3	4	5	6	7	8	
CBA / ACB*								
01	61	63	.	.	69	70	57	59
02	62	63	.	.	69	71	59	59
03	63	65	.	.	72	76	59	59
04	65	64	.	.	73	73	61	60
05	63	63	.	.	71	72	59	58
CBT / QCB*								
01 Dez	53	56	42	48	62	66	51	54
02 Dez	56	59	48	50	68	72	54	58
03 Dez	58	58	49	53	71	72	56	55
04 Mar	60	60	58	57	69	72	58	57
Jun	59	59	57	56	69	73	57	56
Set	58	58	56	55	69	71	57	56
Dez	58	57	54	53	67	69	56	55
05 Mar	60	58	57	56	65	65	59	57
Jun	59	57	57	53	65	64	57	56
Set	58	57	55	52	64	64	56	55
Dez	57	56	53	51	63	63	55	55
06 Mar	57	54	56	50	63	62	55	52
Jun	55	54	54	48	61	62	54	52
Set	55	53	53	48	62	62	53	52
Dez	55	53	51	48	61	62	53	52

	1	2	3	4	5	6	7	8
	year t - 1	year t	year t - 1	year t	year t - 1	year t	year t - 1	year t
	Total		To non-residents ⁽³⁾⁽⁴⁾		Small and medium-sized corporations		Large corporations	
			of which:					

* CBA: Central de Balanços anual. / ACB: Annual Central Balance-Sheet Database. CBT: Central de Balanços trimestral. / QCB: Quarterly Central Balance-Sheet Database.

(1) Com base nas empresas da Central de Balanços comuns em dois anos consecutivos. / Based on the same corporations in two consecutive years in the Central Balance-Sheet Database.

(2) Prazo médio de pagamentos = (créditos comerciais e adiantamentos obtidos / (compras de mercadorias, de matérias primas, subsidiárias e de consumo + fornecimentos e serviços externos)) x número de dias no período. / Days in accounts payable = (Total trade credits and advances received / (purchases of goods for resale, raw materials, secondary and consumables + supplies and external services)) x number of days in the period.

(3) Prazo médio de pagamentos com o exterior = (créditos comerciais e adiantamentos obtidos de entidades não residentes / importações) x número de dias no período. / Days in accounts payable to non-residents = (trade credits and advances received from non-residents / imports) x number of days in the period.

(4) Informação não disponível na CBA. / Information not available in the ACB.



H. Estatísticas Gerais

H. General Statistics



H.0 Contas nacionais trimestrais

H.0 Quarterly national accounts

**H.0.1 CONTAS NACIONAIS TRIMESTRAIS - ÓPTICA DA DESPESA
- base 2000 (PIB pm)**

**QUARTERLY NATIONAL ACCOUNTS - EXPENDITURE
APPROACH - 2000 base (GDPmp)**

Fonte/Source: Instituto Nacional de Estatística

10⁶ euros

	Preços correntes						Dados Encadeados em Volume (Ano de referência = 2000)					
	Despesas de consumo final		Formação bruta de capital	Exportações (f.o.b.)	Importações (f.o.b.)	PIB	Despesas de consumo final		Formação bruta de capital	Exportações (f.o.b.)	Importações (f.o.b.)	PIB
	Famílias residentes e ISFLSF	Administrações Públicas					Famílias residentes e ISFLSF	Administrações Públicas				
1	2	3	4	5	6	7	8	9	10	11	12	
04	92392.6	29742.3	33229.0	41024.9	52165.9	144222.9	82115.3	25719.3	30569.0	40756.6	52672.0	126424.1
05	96757.8	31552.6	33439.5	42501.0	55323.1	148927.8	83881.5	26290.7	29395.6	41195.9	53682.2	127017.0
06	101151.0	31982.4	34161.9	48311.1	60390.6	155215.8	84855.7	26167.6	28941.1	44800.1	56016.2	128683.3
02 IV	21478.5	6899.6	8276.6	9522.2	12145.1	34031.8	19899.5	6276.8	7727.7	9432.5	12284.1	31046.4
03 I	21639.2	6945.1	7914.9	9768.1	12137.7	34129.6	19904.2	6268.3	7513.3	9729.1	12231.0	31172.6
II	21770.5	6988.9	7815.8	9517.9	11560.2	34532.9	19926.6	6260.5	7436.1	9563.2	12031.6	31139.3
III	22100.8	7053.6	7966.6	9729.5	12096.0	34754.5	20103.5	6271.7	7540.4	9851.7	12536.6	31212.9
04 IV	22311.1	7141.4	8017.9	9774.3	12079.9	35164.8	20181.6	6302.7	7445.0	9907.1	12590.6	31227.3
I	22595.7	7242.8	8053.4	10079.3	12527.2	35444.0	20308.8	6348.8	7652.5	10207.5	12877.3	31622.6
II	22953.4	7367.8	8243.4	10421.3	12938.6	36047.3	20465.2	6403.5	7683.4	10345.3	13120.3	31760.9
III	23331.1	7494.4	8421.1	10209.9	13245.7	36210.8	20624.4	6458.4	7664.5	10098.8	13267.3	31563.5
05 IV	23512.4	7637.3	8511.1	10314.4	13454.4	36520.8	20716.9	6508.6	7568.6	10105.0	13407.1	31477.1
I	23775.4	7764.7	8252.1	10253.0	13512.3	36532.9	20892.9	6549.4	7524.2	10077.8	13439.5	31589.4
II	24216.2	7870.3	8204.9	10530.7	13690.2	37131.9	21122.6	6575.0	7384.2	10386.4	13539.8	31912.5
III	24250.6	7937.3	8445.9	10796.4	14018.7	37411.5	20877.5	6586.1	7287.7	10363.5	13377.3	31721.0
06 IV	24515.6	7980.3	8536.6	10920.9	14101.9	37851.5	20988.5	6580.2	7199.5	10368.2	13325.6	31794.1
I	24841.4	7991.1	8721.8	11562.8	15190.0	37927.1	21125.5	6566.1	7447.7	10191.3	14106.8	31936.4
II	25246.6	7999.2	8365.8	11927.9	14902.1	38637.4	21215.0	6549.7	7186.3	11159.7	13892.0	32202.6
III	25491.3	7992.6	8563.4	12368.0	15361.6	39053.7	21253.0	6531.8	7261.4	11310.4	14106.1	32233.9
07 IV	25711.7	7999.5	8510.9	12452.4	14936.9	39597.6	21262.2	6520.0	7045.7	11410.7	13911.3	32310.4
I	25848.7	7997.7	8599.6	12977.9	15445.2	39978.7	21383.8	6510.9	7272.8	11801.3	14373.0	32579.9

1	2	3	4	5	6	7	8	9	10	11	12
Resident households and NPISH	General Government	Gross capital formation	Exports (f.o.b.)	Imports (f.o.b.)	GDP	Resident households and NPISH	General Government	Gross capital formation	Exports (f.o.b.)	Imports (f.o.b.)	GDP
Final consumption expenditure						Final consumption expenditure					
Current prices						Volume Chain-linked series (Reference year = 2000)					

**H.0.2 CONTAS NACIONAIS TRIMESTRAIS - ÓPTICA DA DESPESA
- base 2000 (PIB pm)**

**QUARTERLY NATIONAL ACCOUNTS - EXPENDITURE
APPROACH - 2000 base (GDPmp)**

Taxas de variação homóloga

Year-on-year rate of changes

Fonte/Source: Instituto Nacional de Estatística

Em percentagem / In percentages

	Preços correntes						Dados Encadeados em Volume (Ano de referência = 2000)					
	Despesas de consumo final		Formação bruta de capital	Exportações (f.o.b.)	Importações (f.o.b.)	PIB	Despesas de consumo final		Formação bruta de capital	Exportações (f.o.b.)	Importações (f.o.b.)	PIB
	Famílias residentes e ISFLSF	Administrações Públicas					Famílias residentes e ISFLSF	Administrações Públicas				
1	2	3	4	5	6	7	8	9	10	11	12	
04	5.2	5.7	4.8	5.8	9.0	4.1	2.5	2.5	2.1	4.4	6.6	1.3
05	4.7	6.1	0.6	3.6	6.1	3.3	2.2	2.2	-3.8	1.1	1.9	0.5
06	4.5	1.4	2.2	13.7	9.2	4.2	1.2	-0.5	-1.5	8.7	4.3	1.3
02 IV	4.1	5.6	-6.8	1.5	-0.9	2.6	0.3	1.4	-10.5	0.7	-1.9	-1.5
03 I	2.8	4.4	-8.6	5.9	-0.8	2.4	-0.8	0.5	-10.8	5.2	-1.6	-1.1
II	2.4	3.5	-10.2	-0.6	-6.4	1.7	-0.7	-0.1	-11.5	0.8	-3.7	-1.9
III	2.3	3.1	-6.5	1.8	-2.5	1.9	-0.2	-0.1	-7.0	4.5	-0.4	-0.5
04 IV	3.9	3.5	-3.1	2.6	-0.5	3.3	1.4	0.4	-3.7	5.0	2.5	0.6
I	4.4	4.3	1.7	3.2	3.2	3.9	2.0	1.3	1.9	4.9	5.3	1.4
II	5.4	5.4	5.5	9.5	11.9	4.4	2.7	2.3	3.3	8.2	9.0	2.0
III	5.6	6.2	5.7	4.9	9.5	4.2	2.6	3.0	1.6	2.5	5.8	1.1
05 IV	5.4	6.9	6.2	5.5	11.4	3.9	2.7	3.3	1.7	2.0	6.5	0.8
I	5.2	7.2	2.5	1.7	7.9	3.1	2.9	3.2	-1.7	-1.3	4.4	-0.1
II	5.5	6.8	-0.5	1.0	5.8	3.0	3.2	2.7	-3.9	0.4	3.2	0.5
III	3.9	5.9	0.3	5.7	5.8	3.3	1.2	2.0	-4.9	2.6	0.8	0.5
06 IV	4.3	4.5	0.3	5.9	4.8	3.6	1.3	1.1	-4.9	2.6	-0.6	1.0
I	4.5	2.9	5.7	12.8	12.4	3.8	1.1	0.3	-1.0	8.4	5.0	1.1
II	4.3	1.6	2.0	13.3	8.9	4.1	0.4	-0.4	-2.7	7.4	2.6	0.9
III	5.1	0.7	1.4	14.6	9.6	4.4	1.8	-0.8	-0.4	9.1	5.4	1.6
07 IV	4.3	0.2	-0.3	14.0	5.9	4.6	1.3	-0.9	-2.1	10.1	4.4	1.6
I	4.1	0.1	-1.4	12.2	1.7	5.4	1.2	-0.8	-2.3	8.1	1.9	2.0

1	2	3	4	5	6	7	8	9	10	11	12
Resident households and NPISH	General Government	Gross capital formation	Exports (f.o.b.)	Imports (f.o.b.)	GDP	Resident households and NPISH	General Government	Gross capital formation	Exports (f.o.b.)	Imports (f.o.b.)	GDP
Final consumption expenditure						Final consumption expenditure					
Current prices						Volume Chain-linked series (Reference year = 2000)					



H.1 Indicadores de actividade económica

H.1 Economic activity indicators

H.1.1 ÍNDICES DE PRODUÇÃO INDUSTRIAL⁽¹⁾

Continente, corrigido dos dias úteis,
base 2000=100

INDUSTRIAL PRODUCTION INDICES⁽¹⁾

Mainland, adjusted for working days,
2000=100

Fonte / Source: Instituto Nacional de Estatística

	Total geral (100.00 %)	Indústria extractiva (1.86 %)	Produção e distribuição de electricidade, gás e água (11.85 %)	Indústria transformadora (86.28 %)	Bens de consumo (33.98 %)	Bens de consumo duradouro (4.95 %)	Bens de consumo não duradouro (29.13 %)	Bens intermédios (38.48%)	Bens de investimento (13.28%)	Energia (14.25%)
	1	2	3	4	5	6	7	8	9	10
04	100.0	91.1	91.2	101.4	94.6	96.6	94.3	111.3	87.4	93.9
05	100.3	89.1	105.8	99.8	90.8	87.4	91.4	111.8	84.7	106.5
06	103.1	80.3	113.8	102.1	90.4	82.2	91.8	116.7	84.6	113.7
05 Nov	104.5	88.1	101.7	105.2	96.7	92.1	97.5	117.2	88.5	103.7
Dez	98.4	77.1	123.2	95.5	88.4	82.3	89.4	106.4	76.5	121.1
06 Jan	101.8	80.1	124.4	99.2	87.0	80.2	88.2	113.0	85.7	122.0
Fev	95.7	73.4	111.1	94.1	80.9	73.7	82.1	109.6	79.1	109.3
Mar	110.8	88.3	122.0	109.8	94.7	87.4	95.9	127.7	91.4	121.8
Abr	96.2	75.0	112.2	94.4	79.6	75.6	80.3	110.2	80.3	112.4
Mai	106.7	90.8	107.6	106.9	91.6	92.3	91.4	124.0	93.3	108.5
Jun	107.0	91.4	100.9	108.1	91.3	83.5	92.6	128.2	89.0	103.8
Jul	107.8	83.9	113.2	107.6	98.2	85.2	100.3	121.0	88.4	113.1
Ago	85.0	64.7	103.0	82.9	80.2	52.2	84.8	90.6	58.6	105.8
Set	107.6	83.3	95.6	109.8	99.6	91.8	100.9	123.5	91.0	99.6
Out	105.6	79.1	103.8	106.4	93.5	94.7	93.3	120.6	93.3	105.4
Nov	110.7	82.0	122.9	109.6	103.1	94.5	104.5	120.3	91.9	120.2
Dez	101.8	71.6	148.9	95.9	85.1	74.9	86.8	111.5	72.8	142.1
07 Jan	107.7	83.0	138.3	104.0	89.5	74.3	92.0	120.4	90.3	132.8
Fev	100.3	79.2	111.8	99.2	84.2	73.6	86.0	115.9	85.9	110.0
Mar	112.8	98.2	112.9	113.1	95.4	89.3	96.4	135.3	95.3	109.7
Abr	98.5	84.4	91.8	99.7	81.7	77.4	82.5	119.2	84.4	95.6

1	2	3	4	5	6	7	8	9	10
Overall	Mining and quarrying	Production and distribution of electricity, gas and water	Manufacturing	Consumption goods	Durable consumption goods	Non-durable consumption goods	Intermediate goods	Investment goods	Energy

(1) Entre parêntesis, os pesos de cada sector. / Sectoral weights presented in brackets.

H.1.2 ÍNDICES DE VOLUME DE NEGÓCIOS NA INDÚSTRIA⁽¹⁾

base 2000=100

INDUSTRIAL TURNOVER INDICES⁽¹⁾

2000=100

Fonte / Source: Instituto Nacional de Estatística

	Total geral (100.00 %)	Indústria extractiva (1.28 %)	Indústria transformadora (98.72 %)	Bens de consumo (36.84 %)	Bens de consumo duradouro (5.43 %)	Bens de consumo não duradouro (31.41 %)	Bens intermédios (39.22 %)	Bens de investimento (15.71 %)	Energia (8.24%)
	1	2	3	4	5	6	7	8	9
04	103.2	101.1	103.3	103.2	102.1	103.4	107.0	89.6	111.3
05	104.5	109.3	104.5	100.6	96.8	101.3	107.6	91.1	132.8
06	111.1	128.4	110.9	99.9	91.2	101.4	118.5	96.5	154.3
05 Nov	110.9	106.2	111.0	104.8	110.8	103.8	117.6	92.1	142.0
Dez	103.3	128.6	103.0	98.0	85.5	100.2	104.1	94.4	140.7
06 Jan	101.5	98.5	101.6	94.0	88.5	95.0	110.1	79.5	136.2
Fev	97.8	109.2	97.7	88.3	83.2	89.2	106.3	78.2	137.6
Mar	119.8	128.3	119.7	108.3	101.1	109.6	127.8	105.8	159.8
Abr	100.2	99.0	100.2	86.7	81.8	87.6	104.0	85.5	170.5
Mai	119.5	179.1	118.7	103.4	104.8	103.1	129.7	106.5	168.0
Jun	117.5	152.0	117.0	104.3	94.6	105.9	125.7	104.4	162.5
Jul	117.7	147.2	117.3	105.8	89.9	108.6	123.8	100.4	174.6
Ago	95.5	106.2	95.4	88.5	63.4	92.8	97.1	67.9	172.5
Set	119.1	131.4	118.9	106.8	99.9	107.9	129.4	106.8	148.2
Out	117.6	103.7	117.8	105.7	102.8	106.2	127.0	103.1	153.7
Nov	118.7	139.5	118.5	107.7	105.8	108.0	129.5	115.3	123.4
Dez	108.7	147.0	108.3	99.2	79.0	102.7	111.8	104.7	144.7
07 Jan	109.9	79.9	110.3	97.9	89.4	99.3	122.7	95.7	129.6
Fev	105.8	112.6	105.7	91.8	84.0	93.1	119.1	97.0	122.1
Mar	126.1	143.7	125.9	109.8	102.9	111.0	143.3	111.3	145.5
Abr	109.6	126.1	109.4	91.9	85.9	92.9	121.8	102.6	144.2

(1) Entre parêntesis, os pesos de cada sector. / Sectoral weights presented in brackets.

H.1.3 INQUÉRITO DE CONJUNTURA À INDÚSTRIA TRANSFORMADORA⁽¹⁾

Total, saldos de respostas extremas
Valores não corrigidos de sazonalidade

MANUFACTURING SURVEY⁽¹⁾

Total, balance of respondents
Not seasonally adjusted

Fonte / Source: Instituto Nacional de Estatística

	Produção actual	Procura global	Procura interna	Procura externa	Produção prevista	Stocks de produtos acabados	Preços de venda previstos
	1	2	3	4	5	6	7
04		-7	-22	-28	-19	0	5
05		-6	-24	-30	-24	-1	5
06		-2	-17	-27	-14	2	8
05	Dez	-5	-21	-26	-17	-1	8
06	Jan	-12	-18	-26	-16	-4	5
	Fev	-7	-18	-27	-20	3	10
	Mar	-13	-24	-28	-22	0	10
	Abr	-2	-28	-35	-18	2	5
	Mai	-1	-23	-31	-22	6	9
	Jun	9	-13	-23	-2	1	14
	Jul	6	-5	-32	-12	1	12
	Ago	-2	-16	-24	-14	2	6
	Set	0	-14	-24	-15	7	8
	Out	-4	-16	-26	-13	6	10
	Nov	6	-11	-21	-7	1	4
	Dez	-1	-18	-24	-12	-1	2
07	Jan	0	-13	-22	-10	7	5
	Fev	4	-10	-17	-9	13	5
	Mar	0	-10	-22	-2	9	4
	Abr	11	-7	-20	-9	6	4
	Mai	11	-2	-17	-1	6	4

	Production trend	Order books	Domestic order books	Export order books	Production expectations	Finished products stocks	Selling-price expectations
	1	2	3	4	5	6	7

(1) Os saldos de respostas extremas correspondem à diferença entre as percentagens de resposta positiva e negativa. / Percentage balance is the difference between positive and negative answers.

H.1.4 INQUÉRITO DE CONJUNTURA À INDÚSTRIA TRANSFORMADORA⁽¹⁾

Bens de consumo, saldos de respostas extremas
Valores não corrigidos de sazonalidade

MANUFACTURING SURVEY⁽¹⁾

Consumption, balance of respondents
Not seasonally adjusted

Fonte / Source: Instituto Nacional de Estatística

	Produção actual	Procura global	Procura interna	Procura externa	Produção prevista	Stocks de produtos acabados	Preços de venda previstos
	1	2	3	4	5	6	7
04		-12	-32	-34	-34	-2	8
05		-14	-35	-37	-39	-8	4
06		-4	-24	-30	-27	-2	11
05	Dez	-7	-31	-34	-33	-5	8
06	Jan	-9	-27	-28	-31	-3	4
	Fev	-5	-25	-30	-39	1	11
	Mar	-12	-35	-35	-38	-9	14
	Abr	-5	-33	-39	-30	0	7
	Mai	-3	-27	-31	-34	4	6
	Jun	3	-18	-21	-20	1	13
	Jul	4	-25	-35	-26	1	18
	Ago	-8	-24	-32	-20	-9	9
	Set	1	-15	-24	-25	-3	13
	Out	-5	-19	-26	-22	-5	12
	Nov	0	-12	-24	-14	-4	13
	Dez	-11	-26	-31	-19	0	8
07	Jan	-6	-21	-25	-20	3	15
	Fev	-1	-17	-19	-21	4	11
	Mar	-5	-14	-27	-12	7	8
	Abr	0	-14	-22	-21	2	8
	Mai	2	-12	-23	-12	15	6

	Production trend	Order books	Domestic order books	Export order books	Production expectations	Finished products stocks	Selling-price expectations
	1	2	3	4	5	6	7

(1) Os saldos de respostas extremas correspondem à diferença entre as percentagens de resposta positiva e negativa. / Percentage balance is the difference between positive and negative answers.

H.1.5 INQUÉRITO DE CONJUNTURA À INDÚSTRIA TRANSFORMADORA⁽¹⁾
**Bens intermédios, saldos de respostas extremas
Valores não corrigidos de sazonalidade**
MANUFACTURING SURVEY⁽¹⁾
**Intermediate goods, balance of respondents
Not seasonally adjusted**

Fonte / Source: Instituto Nacional de Estatística

	Produção actual	Procura global	Procura interna	Procura externa	Produção prevista	Stocks de produtos acabados	Preços de venda previstos
	1	2	3	4	5	6	7
04		-2	-14	-23	-5	4	6
05		-1	-21	-27	-15	3	4
06		-3	-17	-26	-8	3	11
05	Dez	-1	-22	-28	-7	0	1
06	Jan	-12	-18	-24	-1	1	36
	Fev	-12	-18	-27	-9	4	2
	Mar	-7	-20	-28	-13	9	10
	Abr	-1	-22	-29	-4	6	7
	Mai	-3	-22	-30	-10	2	33
	Jun	6	-18	-24	-1	3	8
	Jul	6	8	-25	-3	3	4
	Ago	0	-15	-22	-15	6	6
	Sét	-3	-20	-26	-14	2	8
	Out	-6	-21	-24	-10	1	8
	Nov	-1	-17	-23	-6	2	6
	Dez	-6	-19	-25	-12	0	1
07	Jan	-8	-16	-23	-5	10	7
	Fev	5	-11	-17	-4	11	8
	Mar	2	-12	-18	0	6	12
	Abr	10	-9	-20	0	6	5
	Mai	13	-7	-17	2	-2	0

	1	2	3	4	5	6	7
	Production trend	Order books	Domestic order books	Export order books	Production expectations	Finished products stocks	Selling-price expectations

(1) Os saldos de respostas extremas correspondem à diferença entre as percentagens de resposta positiva e negativa. / Percentage balance is the difference between positive and negative answers.

H.1.6 INQUÉRITO DE CONJUNTURA À INDÚSTRIA TRANSFORMADORA⁽¹⁾
**Fabricação de automóveis, saldos de respostas extremas
Valores não corrigidos de sazonalidade**
MANUFACTURING SURVEY⁽¹⁾
**Vehicles manufacturing, balance of respondents
Not seasonally adjusted**

Fonte / Source: Instituto Nacional de Estatística

	Produção actual	Procura global	Procura interna	Procura externa	Produção prevista	Stocks de produtos acabados	Preços de venda previstos
	1	2	3	4	5	6	7
04		-25	-20	-22	-1	-22	13
05		-7	7	-14	7	-2	1
06		14	7	-25	12	7	3
05	Dez	-49	20	14	11	0	0
06	Jan	-59	14	-19	3	-66	5
	Fev	-12	2	-32	4	-12	0
	Mar	-71	-12	-17	0	-12	0
	Abr	0	-46	-65	0	0	19
	Mai	47	2	-27	1	54	12
	Jun	74	47	-27	84	-5	75
	Jul	35	5	-77	30	-12	34
	Ago	13	13	0	3	13	0
	Sét	7	12	-10	3	71	5
	Out	-5	9	-32	-1	71	0
	Nov	71	14	-2	7	0	0
	Dez	71	27	12	7	-14	0
07	Jan	83	14	8	11	0	0
	Fev	14	14	8	11	74	0
	Mar	14	14	-6	11	20	0
	Abr	89	20	-6	11	6	0
	Mai	20	20	-6	3	0	0

	1	2	3	4	5	6	7
	Production trend	Order books	Domestic order books	Export order books	Production expectations	Finished products stocks	Selling-price expectations

(1) Os saldos de respostas extremas correspondem à diferença entre as percentagens de resposta positiva e negativa. / Percentage balance is the difference between positive and negative answers.

H.1.7 INQUÉRITO DE CONJUNTURA À INDÚSTRIA TRANSFORMADORA⁽¹⁾
**Outros bens de equipamento, saldos de respostas extremas
Valores não corrigidos de sazonalidade**
MANUFACTURING SURVEY⁽¹⁾
**Other equipment goods, balance of respondents
Not seasonally adjusted**

Fonte / Source: Instituto Nacional de Estatística

	Produção actual	Procura global	Procura interna	Procura externa	Produção prevista	Stocks de produtos acabados	Preços de venda previstos
	1	2	3	4	5	6	7
04		0	-26	-32	-19	0	-1
05		1	-21	-27	-9	6	0
06		4	-11	-24	-4	10	5
05	Dez	13	-13	-19	-4	6	18
06	Jan	10	-19	-29	-18	12	14
	Fev	10	-7	-20	4	19	27
	Mar	3	-4	-15	-1	7	19
	Abr	2	-14	-28	-18	-1	-1
	Mai	-15	-31	-30	-25	-4	-3
	Jun	1	-12	-17	-3	5	12
	Jul	-8	-13	-26	-12	-1	0
	Ago	10	-13	-24	-4	17	12
	Set	10	0	-19	14	23	2
	Out	9	-4	-28	11	17	-5
	Nov	15	-5	-22	9	17	-9
	Dez	1	-9	-25	-1	3	-5
07	Jan	4	3	-31	6	5	-3
	Fev	5	1	-22	1	12	-5
	Mar	-2	6	-24	30	13	-2
	Abr	-1	11	-21	10	21	8
	Mai	7	23	-17	18	29	-1

1	2	3	4	5	6	7
Production trend	Order books	Domestic order books	Export order books	Production expectations	Finished products stocks	Selling-price expectations

(1) Os saldos de respostas extremas correspondem à diferença entre as percentagens de resposta positiva e negativa. / Percentage balance is the difference between positive and negative answers.

H.1.8 CAPACIDADE PRODUTIVA NA INDÚSTRIA TRANSFORMADORA
**Grau de utilização total e por tipo de bens
Valores não corrigidos de sazonalidade**
RATE OF CAPACITY UTILIZATION IN MANUFACTURING
**Breakdown by type of goods
Not seasonally adjusted**

Fonte / Source: Instituto Nacional de Estatística

	Total	Por tipo de bens				
		Consumo	Intermédios	Fabricação de automóveis	Outros bens de equipamento	
	1	2	3	4	5	
01	IV	79	77	78	91	90
02	I	80	82	76	96	74
	II	81	77	81	93	89
	III	82	82	81	94	82
	IV	77	75	78	94	74
03	I	77	74	77	97	75
	II	77	75	77	90	74
	III	86	90	82	94	75
	IV	80	79	79	92	80
04	I	78	77	76	92	81
	II	81	76	84	92	80
	III	82	77	83	93	84
	IV	81	75	84	93	79
05	I	78	72	78	95	81
	II	80	75	82	93	79
	III	82	77	83	93	87
	IV	78	76	82	62	82
06	I	76	73	77	78	78
	II	79	78	80	82	78
	III	80	80	82	67	82
	IV	80	80	81	69	80
07	I	80	79	82	71	82

1	2	3	4	5
Total	Consumption	Intermediate	Vehicles manufacturing	Other equipment
By type of goods				

H.1.9 CONSTRUÇÃO E OBRAS PÚBLICAS

CONSTRUCTION AND PUBLIC WORKS

Fonte / Source: coluna/column (1) Cimpor e Secil; (2), (3) AECOPS; (4), (5) ANEOP

	Vendas de cimento (média 1990=100)	Capacidade produtiva utilizada (em %)	Carteira de encomendas (meses)	Obras públicas adjudicadas (10 ³ euros)	Promoções de obras públicas (10 ³ euros)
	1	2	3	4	5
04	112.3	73.5	8.7	4 113 936	3 976 284
05	108.6	76.0	9.1	3 576 592	3 422 002
06	102.1	74.4	9.8	2 540 815	3 371 872
05	88.9	73.2	9.4	194 050	222 278
06	109.5	74.8	9.4	206 636	220 315
	98.1	75.2	9.5	208 809	172 530
	115.1	73.9	10.2	322 806	198 130
	99.5	74.9	9.6	236 823	180 730
	118.5	71.6	9.6	145 885	354 513
	105.4	74.1	9.9	212 915	308 870
	105.1	75.4	9.8	141 203	531 162
	96.9	72.2	9.9	215 847	365 940
	98.9	74.6	9.5	241 128	324 174
	100.5	74.7	10.1	202 412	262 368
	98.2	75.0	9.8	217 281	248 433
	79.5	76.0	9.8	189 070	204 707
07	103.5	73.5	10.5	280 494	283 426
	91.9	70.6	10.2	435 049	117 084
	114.4	73.7	10.4	.	.
	98.9	73.9	10.3	.	.
	112.1	77.0	10.4	.	.

1	2	3	4	5
Sales of Cement (average 1990=100)	Rate of capacity utilization (%)	Order books (months)	Government contracts (10 ³ euros)	Public works procurement (10 ³ euros)

H.1.10 LICENÇAS DE CONSTRUÇÃO E OBRAS CONCLUÍDAS⁽¹⁾

PERMITS ISSUED AND BUILDING COMPLETIONS⁽¹⁾

Fonte / Source: Instituto Nacional de Estatística

	Licenças de construção				Obras concluídas					
	Total	Novas	Habitação		Número	Total		Habitação		
			Total	Novas		Número	Novas	Número	Novas	Fogos
1	2	3	4	5	6	7	8	9		
01	IV	14 592	12 151	11 958	10 196	14 233	11 757	11 676	9 943	28 500
02	I	14 237	11 341	11 381	9 537	14 385	12 149	12 014	10 381	27 418
	II	16 704	13 071	13 219	10 940	15 980	13 517	13 496	11 592	31 769
	III	16 917	13 098	13 551	11 098	17 108	14 538	14 830	12 756	40 656
	IV	14 567	11 248	11 456	9 299	14 845	12 398	12 531	10 624	23 434
03	I	13 471	10 304	10 595	8 547	12 864	10 725	10 763	9 100	20 618
	II	14 975	11 478	11 869	9 591	13 719	11 360	11 561	9 696	22 958
	III	14 288	10 824	11 335	9 054	14 298	11 925	12 138	10 275	23 490
	IV	14 880	11 154	11 741	9 434	13 200	10 969	11 180	9 481	21 034
04	I	12 791	9 685	9 971	8 127	10 325	8 543	8 705	7 305	15 865
	II	14 440	10 756	11 026	8 829	9 830	8 080	8 369	7 010	17 681
	III	13 457	9 981	10 348	8 193	9 939	8 051	8 424	6 938	16 410
	IV	13 013	9 773	10 151	8 166	11 930	9 790	10 121	8 440	18 475
05	I	12 903	9 857	10 073	8 232	10 932	9 090	9 348	7 881	17 425
	II	13 317	9 963	10 180	8 230	9 622	8 003	8 258	6 983	16 411
	III	12 481	9 381	9 721	7 779	9 599	7 844	8 227	6 820	16 313
	IV	12 292	9 250	9 733	7 683	8 537	7 040	7 300	6 147	13 579
06	I	13 083	9 860	10 243	8 334	8 485	6 846	7 220	5 943	12 862
	II	12 539	9 535	9 861	8 060	8 218	6 724	7 004	5 820	13 624
	III	11 482	8 652	8 952	7 249	9 127	7 405	7 644	6 331	14 715
	IV	11 090	8 332	8 592	6 915	8 806	7 171	7 308	6 087	13 839
07	I	11 546	8 915	9 071	7 433	6 181	5 096	5 243	4 408	10 574

(1) Colunas/Columns (1, 3, 5, 7) Inclui construções novas, ampliações, transformações e restaurações de edifícios. / includes new buildings, additions and alterations to existing buildings.

H.1.11 INQUÉRITO DE CONJUNTURA À CONSTRUÇÃO E OBRAS PÚBLICAS⁽¹⁾
(continua)
Saldos de respostas extremas, novas séries
Valores não corrigidos de sazonalidade

CONSTRUCTION AND PUBLIC WORKS SURVEY⁽¹⁾
(to be continued)
Balance of respondents, new series
Not seasonally adjusted

Fonte / Source: Instituto Nacional de Estatística

	Apreciação da actividade				Carteira de encomendas				
	Total	Habitação	Edifícios não residenciais	Obras públicas	Total	Habitação	Edifícios não residenciais	Obras públicas	
	1	2	3	4	5	6	7	8	
04		-29	-34	-27	-22	-64	-68	-61	-59
05		-25	-31	-17	-18	-60	-65	-56	-51
06		-30	-32	-14	-35	-66	-69	-51	-68
05 Dez		-32	-37	-18	-29	-62	-68	-41	-61
06 Jan		-36	-36	-24	-43	-64	-66	-45	-70
Fev		-32	-35	-12	-38	-67	-70	-51	-70
Mar		-31	-32	-16	-40	-61	-67	-49	-59
Abr		-33	-31	-23	-43	-63	-68	-51	-63
Mai		-32	-36	-19	-32	-66	-70	-49	-67
Jun		-31	-34	-14	-35	-68	-69	-54	-73
Jul		-24	-29	-8	-22	-66	-71	-49	-66
Ago		-24	-29	-4	-28	-65	-65	-56	-68
Set		-28	-32	-22	-26	-66	-68	-55	-69
Out		-31	-31	-13	-41	-66	-70	-53	-67
Nov		-26	-27	-10	-35	-66	-68	-50	-70
Dez		-27	-27	-7	-39	-70	-74	-48	-73
07 Jan		-23	-32	-6	-16	-64	-67	-53	-61
Fev		-29	-30	-31	-26	-68	-72	-59	-67
Mar		-24	-25	-6	-33	-65	-65	-48	-75
Abr		-20	-22	-11	-22	-63	-64	-51	-70
Mai		-23	-27	-6	-30	-59	-60	-41	-68

	1	2	3	4	5	6	7	8
	Total	Residencial buildings	Non-residential buildings	Public works	Total	Residencial buildings	Non-residential buildings	Public works
	Activity appraisal				Order books			

H.1.11 INQUÉRITO DE CONJUNTURA À CONSTRUÇÃO E OBRAS PÚBLICAS⁽¹⁾
(continuação)
Saldos de respostas extremas, novas séries
Valores não corrigidos de sazonalidade

CONSTRUCTION AND PUBLIC WORKS SURVEY⁽¹⁾
(continued)
Balance of respondents, new series
Not seasonally adjusted

Fonte / Source: Instituto Nacional de Estatística

	Perspectivas de emprego				Perspectivas de preços				
	Total	Habitação	Edifícios não residenciais	Obras públicas	Total	Habitação	Edifícios não residenciais	Obras públicas	
	1	2	3	4	5	6	7	8	
04		-26	-26	-27	-25	-18	-18	-17	-19
05		-25	-27	-25	-22	-18	-17	-18	-19
06		-29	-28	-23	-35	-20	-17	-22	-28
05 Dez		-33	-33	-32	-35	-24	-18	-29	-33
06 Jan		-29	-28	-25	-36	-20	-17	-19	-26
Fev		-25	-26	-18	-27	-19	-18	-19	-22
Mar		-30	-28	-31	-35	-18	-14	-19	-25
Abr		-29	-28	-26	-34	-20	-15	-22	-27
Mai		-31	-30	-18	-37	-20	-14	-25	-29
Jun		-29	-30	-20	-34	-21	-17	-19	-32
Jul		-29	-27	-27	-34	-25	-19	-32	-34
Ago		-30	-31	-25	-33	-21	-17	-24	-28
Set		-30	-30	-22	-35	-21	-17	-21	-30
Out		-32	-30	-18	-42	-24	-20	-27	-30
Nov		-27	-26	-17	-36	-18	-16	-17	-23
Dez		-31	-27	-30	-40	-18	-16	-16	-24
07 Jan		-22	-24	-21	-23	-21	-17	-22	-28
Fev		-25	-25	-20	-24	-18	-17	-15	-22
Mar		-19	-19	-16	-23	-16	-14	-13	-23
Abr		-20	-21	-11	-23	-17	-16	-14	-22
Mai		-20	-21	-14	-22	-18	-16	-21	-21

	1	2	3	4	5	6	7	8
	Total	Residencial buildings	Non-residential buildings	Public works	Total	Residencial buildings	Non-residential buildings	Public works
	Employment expectations				Price expectations			

(1) Os saldos de respostas extremas correspondem à diferença entre as percentagens de resposta positiva e negativa. / Percentage balance is the difference between positive and negative answers.

Fonte / Source: coluna / column (1-6) Rede Eléctrica Nacional; (7-10) Direcção-Geral de Energia

	Electricidade							Gasolina (ton)	Gasóleo (ton)	Fuelóleo (ton)	Fuelóleo, excepto para centrais térmicas (ton)
	Produção			Importação (GWh)	Exportação (GWh)	Consumo (GWh)					
	Total (GWh)	Hidráulica (GWh)	Térmica (GWh)								
1	2	3	4	5	6	7	8	9	10		
04	34 965	9 216	25 749	7 461	976	45 498	1 924 695	5 484 812	2 172 532	1 600 411	
05	35 142	4 523	30 619	7 530	703	47 940	1 804 413	5 450 939	2 755 129	1 511 748	
06	35 684	10 204	25 480	7 729	2 283	49 178	1 678 058	5 277 475	1 783 775	1 338 146	
05	Dez	3 209	724	2 485	639	68	4 471	157 797	476 608	181 101	120 874
06	Jan	3 384	648	2 736	787	82	4 724	134 604	446 314	240 532	127 046
	Fev	2 996	469	2 527	644	73	4 163	126 828	414 504	210 085	107 482
	Mar	3 012	1 180	1 832	649	145	4 330	143 685	467 782	136 233	122 140
	Abr	2 677	961	1 716	432	149	3 635	139 026	412 144	107 233	99 618
	Mai	2 817	626	2 191	661	117	3 906	140 342	459 071	130 782	119 898
	Jun	2 698	464	2 234	743	71	3 874	136 544	435 209	147 533	118 456
	Jul	3 142	512	2 630	686	158	4 189	147 312	443 811	134 093	89 047
	Ago	2 902	339	2 563	411	54	3 890	157 490	443 654	145 831	101 844
	Sét	2 702	372	2 330	823	111	3 937	137 206	431 566	152 617	102 741
	Out	2 646	861	1 785	740	205	3 998	136 415	449 433	129 031	119 429
	Nov	2 980	1 659	1 321	622	466	3 991	131 713	428 926	126 722	117 265
07	Dez	3 728	2 113	1 615	531	652	4 541	146 893	445 061	123 083	113 180
	Jan	3 732	1 088	2 644	760	509	4 765	130 136	444 399	233 170	125 738
	Fev	2 799	1 316	1 483	636	195	4 178	119 339	400 355	152 781	107 969
	Mar	2 765	1 467	1 298	681	179	4 291	135 952	464 636	128 918	120 581
	Abr	2 541	740	1 801	889	287	3 871
	Mai	2 627	921	1 706	767	162	4 013

1	2	3	4	5	6	7	8	9	10
Total (GWh)	Hydro (GWh)	Thermal (GWh)	Imports (GWh)	Exports (GWh)	Consumption (GWh)	Gasoline (ton)	Diesel (ton)	Fuel (ton)	Industry consumption of fuel (ton)
Production			Electricity						

(1) (1-3) Emissão. / Power emission. (6) Consumo total, referido a emissão (inclui emissão total, trocas com o estrangeiro, recepção de autoprodutores, abatidos do consumo em bombagem hidro-eléctrica). / Total consumption, emission related (including total power emission, power imports and exports, power surplus from energy self-sufficient plants fed into the national grid, deducted from consumption for hydroelectric pumping).

H.1.13 INQUÉRITO DE CONJUNTURA AO COMÉRCIO⁽¹⁾TRADE SURVEY⁽¹⁾Saldo de respostas extremas, novas séries
Valores não corrigidos de sazonalidadeBalance of respondents, new series
Not seasonally adjusted

Fonte / Source: Instituto Nacional de Estatística

	Vendas		Existências		Persp.encomendas a fornecedores		Preços de venda		Actividade no mês		Actividade próximos 6 meses		Perspectivas de volume de venda		Perspectivas de preços de venda	
	Grosso	Retalho	Grosso	Retalho	Grosso	Retalho	Grosso	Retalho	Grosso	Retalho	Grosso	Retalho	Grosso	Retalho	Grosso	Retalho
1	2	3	4	5	6	7	8	9	10	11	12	13	14	15	16	
04	-6	-11	3	5	-7	-11	6	4	-14	-29	5	5	4	9	9	14
05	-13	-12	2	7	-10	-17	2	8	-18	-29	1	-3	-4	-4	7	17
06	-8	-13	1	13	-7	-11	7	11	-13	-29	4	1	3	2	7	18
05	Dez	-18	9	-2	7	-18	-4	-3	1	-19	-19	0	-1	-	-	-
06	Jan	-13	-5	-2	7	-16	-12	12	34	-14	-16	-4	3	-6	-5	16
	Fev	-13	-15	0	14	-6	-9	12	10	-10	-26	6	5	-	-	28
	Mar	-17	-27	7	21	-16	-17	10	12	-19	-37	-1	3	-	-	-
	Abr	-9	-13	4	6	-7	-6	2	13	-15	-18	8	3	2	2	19
	Mai	-14	-26	2	19	-5	-14	13	20	-19	-38	3	-4	-	-	-
	Jun	-1	-5	8	15	-2	-16	7	11	-15	-30	2	0	-	-	-
	Jul	-4	-18	3	8	0	-12	11	13	-11	-20	5	-1	5	-1	6
	Ago	-13	-9	5	6	-3	-9	5	5	-2	-32	4	-4	-	-	-
	Sét	-3	-19	-6	18	3	-17	-2	7	-15	-38	13	-2	-	-	-
	Out	5	-9	-3	12	1	-1	3	-1	-5	-27	17	11	7	16	5
	Nov	-1	-2	1	8	-11	1	5	2	-10	-35	-5	2	-	-	-
	Dez	-12	-8	-5	17	-18	-16	5	8	-19	-30	5	0	-	-	-
07	Jan	-4	0	2	11	-11	-13	11	26	-9	-29	9	-3	0	-8	16
	Fev	-3	-17	0	10	-7	-10	15	9	-11	-31	5	9	-	-	-
	Mar	-13	-23	3	9	-4	-11	11	8	-9	-35	7	8	-	-	-
	Abr	-8	-6	0	10	-6	-9	11	9	-10	-32	9	7	6	9	10
	Mai	1	-11	1	14	-3	-14	6	4	-10	-33	9	4	-	-	-

(1) Os saldos de respostas extremas correspondem à diferença entre as percentagens de resposta positiva e negativa. / Percentage balance is the difference between positive and negative answers.

H.1.14 ÍNDICE DE VOLUME DE NEGÓCIOS NO COMÉRCIO A RETALHO

RETAIL TRADE INDEX

Base 2000 = 100

2000 = 100

Fonte / Source: Instituto Nacional de Estatística

	Índice geral	Produtos alimentares, bebidas e tabaco	Produtos não alimentares	Produtos alimentares, bebidas e tabaco		Produtos não alimentares						
				Em estabelecimentos não especializados	Em estabelecimentos especializados	Em estabelecimentos não especializados	Produtos farmacêuticos, médicos, cosméticos e de higiene	Têxteis, vestuário, calçado e artigos de couro	Móveis, artigos de ilumin. e outros artigos para o lar	Livros, jornais e artigos de papelaria; outros produtos	Comércio a retalho por correspondência	
	1	2	3	4	5	6	7	8	9	10	11	
04	110.5	116.9	105.9	124.1	91.5	277.1	119.3	105.2	101.3	93.5	111.9	
05	112.6	118.7	108.2	127.0	89.7	316.6	122.6	107.4	104.2	93.1	91.9	
06	115.8	124.7	109.2	134.1	91.3	361.1	120.3	107.2	105.2	94.8	85.3	
05	Nov	115.2	118.2	113.0	127.6	84.9	354.3	123.5	117.0	111.1	92.0	119.8
	Dez	154.6	159.1	151.4	171.2	116.4	569.8	135.7	177.9	139.5	136.9	114.0
06	Jan	102.7	104.7	101.3	113.0	75.6	303.3	115.7	113.1	94.5	83.5	65.8
	Fev	96.6	104.1	91.2	112.1	75.7	266.3	109.7	79.3	91.0	77.0	84.9
	Mar	109.8	115.2	105.9	122.9	88.0	284.3	128.2	90.1	105.2	92.2	97.4
	Abr	108.4	120.4	99.7	129.8	87.4	307.3	110.9	106.7	94.5	83.4	85.7
	Mai	111.6	119.1	106.0	127.0	91.2	312.2	126.5	99.2	101.0	92.6	86.1
	Jun	109.1	120.6	100.7	128.5	92.6	314.1	120.1	88.1	100.4	84.7	83.9
	Jul	119.1	131.3	110.1	141.3	96.0	378.6	121.9	103.0	110.4	92.4	63.3
	Ago	120.0	140.5	104.9	151.5	101.8	370.2	111.7	92.7	102.5	96.8	65.0
	Set	117.7	127.9	110.3	137.6	93.7	348.1	114.5	105.7	103.1	106.5	78.8
	Out	116.0	121.9	111.6	130.6	91.3	349.1	124.4	114.9	106.7	94.4	97.5
	Nov	118.4	126.3	112.5	137.6	86.6	410.6	121.7	108.2	113.0	90.8	121.7
	Dez	159.7	163.9	156.7	177.5	116.1	689.1	138.2	184.7	139.8	143.6	93.8
07	Jan	106.5	110.7	103.4	119.8	79.0	349.6	120.6	111.0	96.2	83.9	74.4
	Fev	99.6	107.3	93.9	116.2	75.8	303.1	115.8	77.1	92.4	80.8	75.8
	Mar	114.6	123.4	108.1	132.6	91.1	346.2	123.6	99.4	104.9	94.5	88.9
	Abr	108.7	121.6	99.3	131.4	87.1	290.0	109.6	101.8	98.8	81.7	75.5

	1	2	3	4	5	6	7	8	9	10	11
	Overall index	Foodstuffs, beverages and tobacco	Non-foodstuffs, beverages and tobacco	Non-specialised establishments	Specialised establishments	Non-specialised establishments	Chemists, medical products, cosmetics and hygiene products	Textile, clothing, footwear and leather products	Furniture, lighting and other housing expenses	Books, newspapers and stationery; other products	Mail trade
				Foodstuffs, beverages and tobacco		Non-foodstuffs, beverages and tobacco					

H.1.15 TURISMO: DORMIDAS NA HOTELARIA

TOURISM: NUMBER OF NIGHTS SPENT

Por país de residência habitual

By country of main residence

Fonte / Source: Instituto Nacional de Estatística

Milhares - Thousands

	Portugal	Estrangeiro																
		Total	Europa							América				África	Ásia e Oceânia			
			Total	União Europeia ⁽¹⁾	Alemanha	Espanha	França	Itália	Países Baixos	Reino Unido	Total	Brasil	Canadá		EUA	Total	Japão	
1	2	3	4	5	6	7	8	9	10	11	12	13	14	15	16	17		
04	11 139	23 002	21 118	20 013	3 772	2 393	1 093	738	1 496	7 080	1 294	336	272	576	160	431	208	
05	11 648	23 873	21 921	20 946	3 898	2 726	1 112	723	1 679	7 378	1 372	411	264	579	169	411	170	
06	12 350	25 216	23 085	22 043	3 863	3 195	1 241	953	1 795	7 258	1 507	462	291	624	199	426	143	
05	Nov	702	1 288	1 145	1 083	233	103	44	26	70	412	100	31	15	45	13	30	14
	Dez	717	1 030	926	882	147	166	41	38	63	294	65	27	6	25	11	28	16
06	Jan	577	1 092	976	932	184	90	39	39	90	352	81	34	17	24	10	24	11
	Fev	647	1 294	1 154	1 112	217	124	46	28	111	420	106	27	44	30	10	24	10
	Mar	772	1 705	1 522	1 460	339	137	65	49	125	488	139	31	57	44	12	31	13
	Abr	1 167	2 210	2 031	1 945	371	365	119	71	119	562	130	35	26	54	15	35	13
	Mai	971	2 443	2 226	2 128	394	173	173	70	210	720	160	53	23	71	15	41	13
	Jun	1 064	2 498	2 290	2 192	385	180	128	76	191	799	141	39	15	72	22	45	12
	Jul	1 404	2 908	2 699	2 556	351	408	135	99	242	804	152	49	19	71	20	38	8
	Ago	2 069	3 378	3 202	3 087	376	780	201	247	219	837	116	36	16	51	25	35	11
	Set	1 225	2 825	2 603	2 481	446	327	133	98	194	861	154	47	23	69	22	46	13
	Out	920	2 344	2 119	2 006	399	229	100	71	159	717	162	52	26	70	18	44	13
	Nov	727	1 369	1 216	1 143	242	136	58	48	72	399	103	32	17	45	16	34	13
	Dez	807	1 151	1 047	1 001	159	245	45	57	62	299	62	26	6	23	13	28	12
07	Jan	604	1 142	1 017	974	197	104	50	50	84	352	87	35	17	28	12	26	11
	Fev	673	1 311	1 179	1 129	244	109	50	38	107	416	97	30	36	25	12	23	9
	Mar	927	1 889	1 703	1 633	375	166	75	68	138	550	140	28	57	47	14	33	11
	Abr	1 070	2 229	2 049	1 962	359	380	131	85	123	541	127	36	29	52	14	41	11

(1) Excepto Portugal. / Excluding Portugal.

Fonte / Source: Associação do Comércio Automóvel de Portugal

	Vendas de viaturas			Matrículas de viaturas			
	Passageiros (incluindo todo-o-terreno)	Comerciais		Passageiros	Comerciais		
		Ligeiras (excluindo todo-o-terreno)	Pesadas		Ligeiras	Pesadas	
1	2	3	4	5	6		
04	200 241	68 634		5 320	236 467	72 315	8 863
05	206 488	66 638		5 344	245 166	71 227	8 277
06	194 702	64 487		5 985	241 216	64 332	8 709
05	Dez	15 588	6 316	438	17 973	6 585	511
06	Jan	15 631	5 349	603	19 293	5 417	765
	Fev	15 446	5 274	393	18 643	5 309	610
	Mar	20 886	6 210	522	25 172	6 222	818
	Abr	17 072	5 002	1 190	21 293	5 035	1 409
	Mai	19 033	5 535	211	23 130	5 517	491
	Jun	21 594	5 417	316	25 034	5 352	569
	Jul	18 402	4 757	358	22 328	4 653	580
	Ago	11 695	3 874	308	15 594	3 884	499
	Sét	12 399	5 104	1 170	16 205	5 116	1 469
	Out	14 235	5 710	210	18 895	5 743	419
	Nov	14 704	6 034	372	19 409	5 978	589
	Dez	13 605	6 221	332	16 220	6 106	491
07	Jan	14 492	5 309	561	21 121	5 531	886
	Fev	14 009	4 836	471	19 194	5 009	730
	Mar	20 631	6 475	527	25 591	6 469	787
	Abr	16 219	5 701	453	19 856	5 707	661
	Mai	18 783	6 811	524			

1	2	3	4	5	6
Passenger (including 4x4)	Under 3.5 ton (excluding 4x4)	Above 3.5 ton	Passengers	Under 3.5 ton	Above 3.5 ton
Sales of vehicles			Registrations		
Commercial			Commercial		

H.1.17 INDICADORES DE CONFIANÇA

Saldos de respostas extremas
Valores corrigidos de sazonalidade

CONFIDENCE INDICATORS

Balance of respondents
Seasonally adjusted

Fonte / Source: Comissão Europeia / European Commission

	Indicador de sentimento económico (índice)	Indicador de confiança dos consumidores	Indicador de confiança na indústria	Indicador de confiança na construção	Indicador de confiança no comércio a retalho	
1	2	3	4	5		
04	95.6	-34	-9	-41	-9	
05	91.8	-37	-10	-38	-13	
06	94.1	-35	-8	-37	-14	
05	Dez	92.9	-41	-10	-39	-11
06	Jan	89.9	-41	-10	-35	-6
	Fev	91.3	-38	-8	-35	-15
	Mar	89.2	-36	-10	-37	-19
	Abr	90.3	-39	-11	-42	-11
	Mai	91.7	-38	-9	-40	-20
	Jun	94.5	-36	-9	-36	-13
	Jul	96.0	-36	-6	-35	-10
	Ago	93.8	-33	-9	-34	-12
	Sét	96.8	-30	-7	-33	-19
	Out	96.3	-32	-8	-41	-11
	Nov	100.2	-32	-4	-41	-12
	Dez	98.6	-29	-6	-39	-17
07	Jan	99.2	-31	-5	-38	-14
	Fev	101.0	-32	-1	-37	-13
	Mar	100.8	-35	-1	-42	-12
	Abr	101.6	-34	-1	-42	-15
	Mai	102.0	-32	0	-40	-13

1	2	3	4	5
Economic sentiment indicator (index)	Consumer confidence indicator	Industrial confidence indicator	Construction confidence indicator	Retail confidence indicator



H.2 Emprego e salários

H.2 Employment and wages

H.2.1 POPULAÇÃO E EMPREGO

POPULATION AND EMPLOYMENT

Fonte / Source: Instituto Nacional de Estatística e Banco de Portugal

Coluna/columns (1-6) milhares / thousands; rates %

	População residente total	População activa total	Emprego	Desemprego			Taxa de actividade			Taxa de actividade, 15 a 64 anos			Taxa de desemprego				
				Total	À procura de 1º emprego	À procura de novo emprego	Total	Homens	Mulheres	Total	Homens	Mulheres	Total	Jovens (até 24 anos)	Homens	Mulheres	
	1	2	3	4	5	6	7	8	9	10	11	12	13	14	15	16	
02	II	10 351.3	5 400.7	5 157.7	243.1	30.2	212.8	52.2	58.7	46.0	72.5	79.9	65.4	4.5	10.4	3.8	5.3
	III	10 374.4	5 438.0	5 164.2	273.8	46.9	226.9	52.4	58.8	46.4	72.9	80.1	65.8	5.0	12.1	4.1	6.1
	IV	10 400.6	5 425.1	5 095.5	329.6	50.9	278.7	52.2	58.4	46.4	72.6	79.5	66.0	6.1	13.4	4.9	7.5
03	I	10 417.9	5 450.3	5 105.3	345.0	42.1	302.9	52.3	58.3	46.7	72.9	79.3	66.6	6.3	14.0	5.5	7.3
	II	10 431.8	5 451.1	5 117.7	333.4	39.4	294.0	52.3	58.2	46.7	72.8	79.2	66.6	6.1	13.4	5.2	7.2
	III	10 454.5	5 465.7	5 130.5	335.2	46.9	288.3	52.3	58.5	46.4	72.8	79.6	66.2	6.1	14.7	5.5	6.9
	IV	10 476.2	5 473.9	5 118.3	355.6	56.6	299.0	52.3	58.4	46.4	72.8	79.4	66.4	6.5	15.8	5.6	7.5
04	I	10 484.8	5 454.4	5 107.2	347.2	46.5	300.7	52.0	58.1	46.3	72.6	78.9	66.4	6.4	15.5	5.5	7.4
	II	10 497.2	5 471.9	5 124.6	347.3	40.0	307.3	52.1	58.1	46.5	72.8	79.0	66.7	6.3	14.0	5.6	7.2
	III	10 515.8	5 501.4	5 125.5	375.9	56.5	319.4	52.3	58.1	46.9	73.1	79.1	67.2	6.8	16.0	6.0	7.8
	IV	10 536.2	5 523.6	5 133.9	389.7	53.8	336.0	52.4	58.1	47.1	73.3	79.1	67.7	7.1	15.8	6.3	7.9
05	I	10 544.2	5 507.0	5 094.4	412.6	55.1	357.5	52.2	57.8	47.0	73.1	78.9	67.5	7.5	16.0	6.5	8.6
	II	10 553.8	5 531.3	5 132.0	399.3	47.8	351.5	52.4	57.9	47.3	73.2	78.9	67.7	7.2	15.3	6.5	8.1
	III	10 569.0	5 559.9	5 130.0	429.9	66.9	363.0	52.6	58.0	47.6	73.5	79.1	68.1	7.7	16.5	6.7	8.9
	IV	10 585.4	5 581.1	5 133.8	447.3	65.1	382.2	52.7	58.1	47.7	73.7	79.3	68.3	8.0	16.4	7.0	9.2
06	I	10 571.0	5 556.7	5 126.9	429.7	53.6	376.2	52.6	58.1	47.4	73.6	79.3	68.1	7.7	15.7	6.5	9.1
	II	10 579.6	5 586.4	5 180.8	405.6	50.6	355.0	52.8	58.3	47.6	73.8	79.4	68.4	7.3	14.8	6.4	8.2
	III	10 591.1	5 604.7	5 187.3	417.4	66.1	351.3	52.9	58.3	47.9	74.0	79.5	68.7	7.4	16.6	6.2	8.9
	IV	10 602.1	5 601.4	5 142.8	458.6	65.0	393.6	52.8	58.2	47.8	74.1	79.6	68.6	8.2	17.9	7.0	9.6
07	I	10 595.6	5 605.6	5 135.7	469.9	66.1	403.8	52.9	58.2	47.9	74.0	79.5	68.6	8.4	18.1	7.1	9.9

	1	2	3	4	5	6	7	8	9	10	11	12	13	14	15	16
	Total resident population	Total labour force	Employment	Total	Seeking 1st employment	Seeking new employment	Total	Male	Female	Total	Male	Female	Total	Youth under 25 years	Male	Female
				Unemployment			Participation rate			Participation rate, 15 to 64 years			Unemployment rate			

H.2.2 EMPREGO POR RAMO DE ACTIVIDADE

EMPLOYMENT BY BRANCH OF ACTIVITY

Fonte / Source: Instituto Nacional de Estatística

Milhares / Thousands

	Emprego global									Emprego por conta de outrem				
	Total	Agricultura, silvicultura e pesca	Indústria, electricidade, gás, água e construção				Serviços			Total	Agricultura, silvicultura e pesca	Indústria, electricidade, gás, água e construção	Serviços	
			Total	Indústria	Electricidade, gás e água	Construção	Total	Comércio	Admin. Pública, ensino e saúde					
	1	2	3	4	5	6	7	8	9	10	11	12	13	
02	II	5 157.7	645.2	1 722.3	1 071.5	38.8	612.0	2 790.3	777.0	888.0	3 743.1	99.9	1 425.0	2 217.3
	III	5 164.2	644.9	1 745.9	1 076.6	39.4	629.9	2 773.3	780.8	862.1	3 771.4	100.7	1 455.0	2 215.0
	IV	5 095.5	629.1	1 718.3	1 054.8	39.7	623.8	2 748.0	753.6	882.5	3 741.2	94.3	1 431.8	2 215.0
03	I	5 105.3	640.5	1 672.9	1 044.0	34.9	594.0	2 791.7	762.7	902.1	3 720.6	92.1	1 383.6	2 244.2
	II	5 117.7	657.1	1 677.3	1 043.4	36.0	597.9	2 783.3	762.4	897.1	3 726.9	101.9	1 392.1	2 233.1
	III	5 130.5	645.8	1 634.3	1 021.7	37.5	575.1	2 850.2	788.1	914.0	3 752.9	100.7	1 361.0	2 291.3
	IV	5 118.3	624.9	1 626.7	1 023.5	35.9	567.3	2 866.6	785.7	927.1	3 743.7	96.7	1 339.7	2 307.3
04	I	5 107.2	618.4	1 596.0	1 003.8	34.8	557.4	2 892.8	790.3	928.5	3 739.3	97.1	1 312.3	2 329.9
	II	5 124.6	619.1	1 601.2	1 015.9	32.5	552.8	2 904.2	784.0	948.0	3 798.8	100.2	1 329.6	2 368.9
	III	5 125.5	620.1	1 592.1	1 016.2	28.0	547.9	2 913.4	786.1	949.8	3 784.0	98.7	1 313.8	2 371.6
	IV	5 133.9	614.8	1 594.7	1 031.0	29.6	534.1	2 924.4	767.5	978.8	3 807.0	101.9	1 319.9	2 384.5
05	I	5 094.4	602.4	1 565.2	999.6	25.7	539.9	2 926.8	770.2	975.8	3 767.5	98.6	1 295.2	2 372.7
	II	5 132.0	604.5	1 565.9	992.2	24.0	549.7	2 961.6	786.3	985.1	3 813.3	96.1	1 312.6	2 404.6
	III	5 130.0	613.9	1 570.5	981.9	23.1	565.5	2 945.6	770.5	983.6	3 831.3	98.6	1 327.2	2 405.4
	IV	5 133.8	604.1	1 564.7	977.0	26.5	561.2	2 965.0	764.7	1 012.5	3 843.1	97.9	1 318.2	2 426.9
06	I	5 126.9	596.4	1 560.5	989.4	23.1	548.0	2 969.8	745.1	1 025.0	3 864.9	97.7	1 320.1	2 447.1
	II	5 180.8	615.0	1 573.6	994.6	25.1	553.9	2 992.3	758.8	1 015.2	3 895.1	99.4	1 329.5	2 466.5
	III	5 187.3	615.2	1 588.4	1 011.4	25.2	551.8	2 983.8	757.9	986.2	3 934.7	102.9	1 353.8	2 477.7
	IV	5 142.8	588.9	1 586.0	996.8	30.9	558.3	2 967.9	743.2	984.5	3 897.6	92.4	1 346.0	2 459.3
07	I	5 135.7	595.4	1 567.8	976.2	34.9	556.7	2 972.4	746.5	983.0	3 883.2	101.7	1 318.0	2 463.6

	1	2	3	4	5	6	7	8	9	10	11	12	13
	Total	Agriculture, forestry and fishing	Total	Industry	Electricity, gas and water	Construction	Total	Trade	General Government, education and health	Total	Agriculture, forestry and fishing	Industry, electricity, gas, water and construction	Services
				Industry, electricity, gas, water and construction			Services			Wage-earners			

H.2.3 EMPREGO POR SITUAÇÃO NA PROFISSÃO

EMPLOYMENT BY CONTRACTUAL RELATIONSHIP

Fonte / Source: Instituto Nacional de Estatística e Banco de Portugal

Milhares/Thousands

	Trabalho por conta própria			Trabalho por conta de outrém			Outros casos
	Total	Com pessoal ao serviço	Sem pessoal ao serviço	Total	do qual:		
					Contrato permanente	Contrato não permanente	
1	2	3	4	5	6	7	
02 II	1 295.7	323.9	971.8	3 743.1	2 933.9	809.2	118.8
02 III	1 272.2	312.8	959.4	3 771.4	2 965.0	806.3	120.5
02 IV	1 241.1	306.3	934.9	3 741.2	2 937.4	803.8	113.1
03 I	1 277.4	315.0	962.4	3 720.6	2 943.3	777.4	107.2
03 II	1 288.0	325.1	962.8	3 726.9	2 958.0	768.9	102.8
03 III	1 275.2	328.1	947.1	3 752.9	2 981.7	771.3	102.3
03 IV	1 269.8	332.0	937.8	3 743.7	2 987.0	756.8	104.8
04 I	1 265.5	341.7	923.8	3 739.3	2 979.6	759.7	102.3
04 II	1 227.7	327.8	899.9	3 798.8	3 044.5	754.2	98.1
04 III	1 239.2	321.8	917.3	3 784.0	3 033.7	750.3	102.3
04 IV	1 222.0	322.9	899.1	3 807.0	3 069.2	737.8	104.9
05 I	1 218.2	316.3	901.9	3 767.5	3 047.4	720.0	108.8
05 II	1 213.3	302.9	910.4	3 813.3	3 071.5	741.8	105.5
05 III	1 198.3	294.6	903.7	3 831.3	3 067.5	763.9	100.4
05 IV	1 186.2	287.2	899.0	3 843.1	3 095.6	747.5	104.6
06 I	1 168.3	282.7	885.6	3 864.9	3 122.8	742.1	93.7
06 II	1 193.3	284.2	909.1	3 895.1	3 109.1	786.0	92.5
06 III	1 166.7	275.9	890.8	3 934.7	3 086.2	848.3	86.0
06 IV	1 157.5	277.4	880.1	3 897.6	3 068.9	828.6	87.7
07 I	1 170.0	286.4	883.6	3 883.2	3 047.7	835.4	82.5

1	2	3	4	5	6	7
Total	With employees	Without employees	Total	Permanent contract	Fixed term	Other cases
Self-employed			Employee			
			of which:			

H.2.4 EMPREGO POR NÚMERO DE HORAS SEMANAIS TRABALHADAS

EMPLOYMENT BY WEEKLY LABOUR TIME

Fonte / Source: Instituto Nacional de Estatística

Milhares / Thousands

	Total	1-5 horas	6-10 horas	11-20 horas	21-25 horas	26-30 horas	31-35 horas	36-40 horas	41-45 horas	46-50 horas	>50 horas
	1	2	3	4	5	6	7	8	9	10	11
02 II	5 157.7	22.0	87.6	254.6	123.4	172.5	653.4	2 717.2	381.6	371.9	336.5
02 III	5 164.2	23.8	92.3	247.0	110.4	164.0	616.9	2 763.5	378.3	383.5	343.8
02 IV	5 095.5	26.2	95.2	251.4	107.8	167.9	630.0	2 709.8	349.4	361.9	344.1
03 I	5 105.3	28.9	97.8	263.0	110.5	178.9	659.9	2 733.7	340.7	320.9	319.4
03 II	5 117.7	23.2	80.8	282.8	110.6	174.0	659.7	2 750.8	331.1	340.5	314.9
03 III	5 130.5	25.2	74.6	270.1	110.3	175.1	668.1	2 745.8	328.6	353.0	332.5
03 IV	5 118.3	28.0	82.5	281.6	102.3	164.3	662.2	2 751.2	339.0	364.3	305.2
04 I	5 107.2	28.8	86.0	274.1	103.2	163.7	682.6	2 766.6	332.7	338.7	296.9
04 II	5 124.6	25.9	88.0	258.8	101.8	151.5	655.4	2 745.0	368.1	346.4	321.3
04 III	5 125.5	20.6	95.0	256.5	95.3	176.4	662.7	2 751.7	370.8	329.9	315.9
04 IV	5 133.9	22.9	91.5	279.2	100.6	168.5	692.6	2 781.1	323.4	333.8	296.1
05 I	5 094.4	25.0	91.1	271.0	97.8	167.3	698.5	2 755.8	331.8	312.5	292.7
05 II	5 132.0	21.6	82.8	279.0	109.2	163.7	690.1	2 734.5	346.1	346.7	304.9
05 III	5 130.0	23.2	82.0	251.6	105.0	161.0	692.9	2 766.3	342.5	341.8	315.8
05 IV	5 133.8	22.3	81.1	259.9	88.6	171.5	692.4	2 825.6	319.5	330.3	289.1
06 I	5 126.9	27.6	85.5	254.2	99.6	162.8	692.3	2 815.0	332.9	330.0	272.7
06 II	5 180.8	24.9	85.1	274.6	84.6	172.4	692.6	2 827.6	323.3	345.3	294.2
06 III	5 187.3	25.8	84.3	254.0	98.8	164.8	676.1	2 875.2	312.4	334.7	295.5
06 IV	5 142.8	29.1	82.7	258.9	103.5	168.9	663.9	2 857.2	321.4	333.8	258.4
07 I	5 135.7	28.1	93.0	270.1	111.3	161.0	643.9	2 859.7	317.7	317.6	267.9

1	2	3	4	5	6	7	8	9	10	11
Total	1-5 hours	6-10 hours	11-20 hours	21-25 hours	26-30 hours	31-35 hours	36-40 hours	41-45 hours	46-50 hours	>50 hours

H.2.5 DESEMPREGO POR DURAÇÃO DA PROCURA DE EMPREGO⁽¹⁾

UNEMPLOYMENT BY JOB SEEKING TIME⁽¹⁾

Fonte / Source: Instituto Nacional de Estatística

Milhares / Thousands

		Total	Menos de 1 mês	1-3 meses	4-6 meses	7-11 meses	12-18 meses	19-24 meses	25 meses e mais
		1	2	3	4	5	6	7	8
02	II	243.1	16.8	54.8	41.4	34.1	34.2	12.5	45.9
	III	273.8	25.9	65.9	37.3	39.1	35.1	15.5	52.9
	IV	329.6	23.0	96.3	40.6	49.6	30.3	24.2	63.7
03	I	345.0	26.2	80.8	65.5	48.0	46.7	17.7	58.8
	II	333.4	17.5	75.5	56.9	62.4	41.8	18.1	60.0
	III	335.2	27.2	65.0	46.1	66.1	49.1	23.9	56.3
04	IV	355.6	18.5	87.6	42.9	60.7	53.5	29.5	61.8
	I	347.2	17.5	73.8	52.3	44.0	59.1	24.9	74.2
	II	347.3	21.2	53.3	54.5	61.5	45.3	23.9	86.0
05	III	375.9	27.1	65.7	35.5	66.9	49.2	36.3	94.2
	IV	389.7	18.8	86.2	46.3	54.8	52.0	33.4	97.0
	I	412.6	21.1	75.9	55.6	51.7	71.2	27.3	106.0
06	II	399.3	17.1	59.2	55.5	62.7	72.0	30.9	99.8
	III	429.9	33.6	71.6	41.2	68.9	67.1	39.5	104.5
	IV	447.3	22.8	87.3	47.3	63.3	64.7	47.5	112.7
07	I	429.7	23.1	67.6	58.7	49.2	65.4	34.2	130.6
	II	405.6	18.7	52.4	57.0	60.6	60.8	30.3	123.7
	III	417.4	22.5	80.7	36.3	72.3	49.3	38.2	116.7
07	IV	458.6	27.2	89.8	49.7	54.0	58.8	36.8	139.6
	I	469.9	26.3	89.1	75.2	46.0	65.2	31.1	134.9

1	2	3	4	5	6	7	8
Total	Less than 1 month	1-3 months	4-6 months	7-11 months	12-18 months	19-24 months	25 months or more

(1) O desemprego é tomado em sentido restrito: apenas são considerados como desempregados os indivíduos que fizeram diligências concretas para procurar emprego no período de quatro semanas anteriores ao inquérito. / Unemployment considered in narrow sense: only individuals who sought work actively in the four weeks before survey are included in the labour force as unemployed.

H.2.6 DESEMPREGO REGISTADO E OFERTAS DE EMPREGO

REGISTERED UNEMPLOYMENT AND NEW JOB VACANCIES

Fonte / Source: Instituto do Emprego e Formação Profissional

		Pedidos de emprego relativos a desempregados no final do período			Pedidos de emprego relativos a desempregados ao longo do período	Ofertas de emprego por satisfazer no final do período	Ofertas ao longo do período	Colocações efectuadas ao longo do período
		Total	Primeiro emprego	Novo emprego				
		1	2	3	4	5	6	7
04		468 852	31 780	437 072	557 923	6 637	97 401	56 813
05		479 373	32 834	446 539	578 119	7 190	101 719	57 484
06		452 651	33 708	418 943	587 016	9 282	106 500	59 477
05	Nov	486 311	35 850	450 461	53 011	7 821	7 932	4 869
	Dez	479 373	32 834	446 539	42 268	7 190	5 738	3 466
06	Jan	491 184	35 010	456 174	60 797	7 760	8 597	4 616
	Fev	487 936	34 600	453 336	43 621	7 813	7 760	4 504
	Mar	480 164	34 445	445 719	51 866	8 669	9 796	5 455
	Abr	469 253	32 127	437 126	38 537	9 294	8 672	5 108
	Mai	457 009	30 001	427 008	44 602	11 107	11 706	6 278
	Jun	442 499	28 806	413 693	41 736	11 620	9 926	5 461
	Jul	436 901	29 900	407 001	43 654	11 738	8 858	4 676
	Ago	436 792	32 938	403 854	43 259	12 236	9 090	4 478
	Set	448 736	36 701	412 035	65 237	13 009	10 190	5 469
	Out	453 028	37 783	415 245	57 504	11 314	8 699	5 483
	Nov	457 728	37 459	420 269	54 442	10 505	7 972	4 744
	Dez	452 651	33 708	418 943	41 761	9 282	5 234	3 205
07	Jan	457 634	35 534	422 100	57 189	11 189	9 792	4 589
	Fev	450 837	35 330	415 507	42 830	11 743	9 063	4 609
	Mar	441 356	34 752	406 604	46 503	12 876	10 924	5 839
	Abr	420 685	32 725	387 960	37 964	13 750	9 270	4 820

1	2	3	4	5	6	7
Total	First job	New job	Applications for employment by the unemployed along the period	Stock of vacancies at the end of period	New vacancies along the period	Placements along the period
Applications for employment by the unemployed at the end-of-period						

H.2.7 SALÁRIOS: CONTRATAÇÃO COLECTIVA⁽¹⁾
Trabalhadores abrangidos e remunerações médias implícitas

WAGES: COLLECTIVE SETTLEMENTS⁽¹⁾
Number of workers and implicit average wage growth

Fonte / Source: Ministério do Trabalho e da Solidariedade Social

	Sector privado		Sectores de actividade							
			Agricultura		Indústria, electricidade, gás e água		Construção		Serviços	
	Trabalhadores	Taxa	Trabalhadores	Taxa	Trabalhadores	Taxa	Trabalhadores	Taxa	Trabalhadores	Taxa
	1	2	3	4	5	6	7	8	9	10
04	617 404	2.9	9 696	2.9	111 846	3.0	-	-	495 862	2.9
05	1 057 445	2.7	14 189	2.7	281 641	2.8	310 398	2.7	451 217	2.6
06	1 417 443	2.7	15 910	2.5	484 369	2.8	300 922	2.0	616 242	3.1
05	Out	12 931	2.9	-	-	-	-	-	12 931	2.9
	Nov	42 743	2.4	-	-	1 027	2.4	-	41 716	2.4
	Dez	-	-	-	-	-	-	-	-	-
06	Jan	1 074 183	2.7	15 153	2.5	272 201	2.8	300 922	2.0	485 907
	Fev	46 618	2.4	-	-	46 618	2.4	-	-	-
	Mar	7 773	2.8	-	-	-	-	-	7 773	2.8
	Abr	172 838	2.8	74	2.1	161 688	2.7	-	11 076	3.1
	Mai	15 512	2.3	-	-	605	2.9	-	14 907	2.3
	Jun	722	3.1	683	3.1	39	3.0	-	-	-
	Jul	61 261	4.5	-	-	1 199	2.3	-	60 062	4.6
	Ago	1 410	2.4	-	-	1 335	2.4	-	75	3.0
	Set	36 442	2.1	-	-	-	-	-	36 442	2.1
	Out	-	-	-	-	-	-	-	-	-
	Nov	684	3.0	-	-	684	3.0	-	-	-
	Dez	-	-	-	-	-	-	-	-	-
07	Jan	177 741	2.9	-	-	60 305	2.8	-	117 436	2.9
	Fev	-	-	-	-	-	-	-	-	-
	Mar	305	2.3	-	-	-	-	-	305	2.3

	1	2	3	4	5	6	7	8	9	10
	Workers	Rate	Workers	Rate	Workers	Rate	Workers	Rate	Workers	Rate
	Private sector		Agriculture		Industry, electricity, gas and water		Construction		Services	
	Breakdown by branch of activity									

(1) As taxas apresentadas para cada mês correspondem às variações intertabelas anualizadas ponderadas pelo número de trabalhadores abrangidos. As taxas apresentadas para cada ano correspondem à média das taxas mensais, ponderada pelo número de trabalhadores abrangidos. / Rates provided for each month are based on the annual increase of the wage settlements weighted by the number of workers covered. Rates provided for each year are based on monthly data, weighted by the number of workers covered each month.

H.2.8 VARIAÇÃO DAS REMUNERAÇÕES DECLARADAS À SEGURANÇA SOCIAL⁽¹⁾

CHANGES IN COMPENSATION OF EMPLOYEES DECLARED TO SOCIAL SECURITY⁽¹⁾

Fonte / Source: Instituto de Informática e Estatística da Solidariedade (IIES)

	1	2
	Número médio de beneficiários com remuneração	Taxa de variação homóloga das remunerações médias declaradas
1	2005	3 115 833
2	2006	3 134 287
3	Janeiro a Março 2007	3 110 307
4	Janeiro a Abril 2007	3 098 258
	1	2
	Average number of beneficiaries with compensation	Year-on-year rate of change of the average declared compensation

(1) As remunerações consideradas contemplam todos os tipos de remuneração existentes no Sistema de Gestão de Remunerações do IIES relativas a Trabalhadores por Conta de Outrém e Membros de Órgãos Estatutários que estejam identificados no Sistema de Identificação e Qualificação da Segurança Social (IDQ). Os tipos de remuneração existentes incluem: Remuneração de carácter permanente, Subsídios de Férias e Natal e Outros tipos de remuneração (nomeadamente comissões, promoções, remuneração variável e outros subsídios). A base de dados de GR é um repositório em permanente actualização, existindo sempre uma percentagem de declarações de remunerações por entregar, principalmente nos últimos 6 meses. Total compensations include all types of payments to salaried workers reported in the Compensations Management System of IIES and identified in the Identification and Qualification System of the Social Security (IDQ). The categories of compensations included are: compensations with a permanent nature, Vacations and Christmas subsidies and Other categories of compensations (namely bonuses, promotions, variable income and other subsidies). The GR database is permanently updated, nevertheless there is a fraction of delayed declarations that affect mainly the previous 6 months.



I. Notas Explicativas

I. Explanatory Notes

NOTAS EXPLICATIVAS

EXPLANATORY NOTES

B. ESTATÍSTICAS MONETÁRIAS E FINANCEIRAS

B. MONETARY AND FINANCIAL STATISTICS

Emissão monetária

Até Dezembro de 2001, o valor de emissão monetária divulgada no Balanço do Banco de Portugal corresponde à responsabilidade pela emissão de notas e moedas denominadas em escudos. A partir de Janeiro de 2002, com a entrada em circulação do euro, a emissão monetária divulgada, passa a relevar as seguintes responsabilidades:

- Até Dezembro 2002 inclui notas e moedas denominadas em escudos, ainda não recolhidas.
- Moedas denominadas em euros colocadas pelo Banco de Portugal, cujo volume anual de emissão se encontra sujeito a aprovação prévia do Banco Central Europeu (BCE).
- Responsabilidade legalmente atribuída pela emissão de notas denominadas em euros, cuja forma de determinação é em seguida referida.

Método de determinação da responsabilidade pela emissão de notas denominadas em euros

Mensalmente, o total de notas em circulação é afectado aos bancos centrais pertencentes ao Eurosistema, de acordo com a seguinte tabela de repartição, que consta da decisão do Banco Central Europeu (BCE) de 15 de Dezembro de 2006 (alterando a decisão de BCE/2001/15 de 6 de Dezembro de 2001) relativa à emissão de notas de euro (BCE/2006/25):

Membros do Eurosistema*	%
Banco Central Europeu**	8.0000%
National Bank van België / Banque Nationale de Belgique	3.2705%
Deutsche Bundesbank	27.1610%
Bank of Greece	2.4045%
Banco de España	9.9925%
Banque de France	19.0430%
Central Bank and Financial Services Authority of Ireland	1.1760%
Banca d'Italia	16.5840%
Banque Centrale du Luxembourg	0.2090%
De Nederlandsche Bank	5.1535%
Oesterreichische Nationalbank	2.6680%
Banco de Portugal	2.2680%
Banka Slovenije	0.4225%
Suomen Pankki	1.6475%

* As percentagens atribuídas aos Bancos Centrais Nacionais (BCN) correspondem à afectação de 92% do total de notas emitidas, de acordo com a participação no capital social do BCE.

** As tarefas de colocação em circulação e retirada de circulação de todas as notas de euros encontram-se confiadas aos BCN.

A contrapartida deste ajustamento, isto é, a diferença entre o valor de notas legalmente emitidas e o montante de notas efectivamente colocado, dá origem a uma posição Intra-Eurosistema, que para efeitos de reporte estatístico, é reflectida, em termos líquidos, em activos ou passivos diversos, consoante o respectivo sinal.

B.0.1 e B.0.3

- (a) Para uma definição pormenorizada dos agregados monetários da área do euro, aconselha-se a consulta do artigo publicado no Boletim Mensal do BCE de Fevereiro de 1999, "Agregados monetários da área do euro e o seu papel na estratégia de política monetária do Eurosistema".

Notes and coins

Up to December 2001, the value of notes and coins shown in the Balance Sheet of the Banco de Portugal corresponds to the liabilities in respect of the issue of banknotes and coins denominated in escudos. From January 2002 onwards, with the introduction of the euro banknotes and coins, the notes and coins item includes the following liabilities:

- Up to December 2002 includes notes and coins denominated in escudos, not yet withdrawn from circulation.
- Euro-denominated coins put into circulation by Banco de Portugal, whose annual volume of issue must be previously approved by the European Central Bank (ECB).
- Legal liability in respect of the issue of euro-denominated banknotes, which is determined as follows.

Calculation method of liabilities in respect of the issue of euro-denominated banknotes

On a monthly basis, the total value of banknotes in circulation is assigned to central banks participating in the Eurosistema, according to the banknotes allocation key mentioned in the Decision of the European Central Bank of 15 December 2006 (changing the decision of (ECB/2001/15) of 6 December 2001) on the issue of euro banknotes (ECB/2006/25):

Members of the Eurosystem*	%
European Central Bank**	8.0000%
National Bank van België / Banque Nationale de Belgique	3.2705%
Deutsche Bundesbank	27.1610%
Bank of Greece	2.4045%
Banco de España	9.9925%
Banque de France	19.0430%
Central Bank and Financial Services Authority of Ireland	1.1760%
Banca d'Italia	16.5840%
Banque Centrale du Luxembourg	0.2090%
De Nederlandsche Bank	5.1535%
Oesterreichische Nationalbank	2.6680%
Banco de Portugal	2.2680%
Banka Slovenije	0.4225%
Suomen Pankki	1.6475%

* National central bank's percentage shares correspond to the assignment of 92% of the total value of banknotes issued, in accordance with the key for subscription of the ECB's capital.

** NCBs are entrusted with putting into and withdrawing from circulation all euro banknotes.

The counterpart to this adjustment, i.e. the difference between the value of legally issued banknotes and the amount of banknotes actually placed, gives rise to an intra-Eurosistema position, which, for statistical reporting purposes, is reflected, in net terms, in remaining assets or liabilities, according to the respective sign.

B.0.1 e B.0.3

- (a) For a detailed definition of euro area monetary aggregates, see the article entitled "Euro area monetary aggregates and their role in the Eurosistema's monetary policy strategy", published in the February 1999 issue of the ECB Monthly Bulletin.

B.0.2 e B.0.4

- (a) As contribuições nacionais, tal como o nome indica, reflectem o contributo do sector monetário residente (Banco de Portugal e outras IFM residentes) para os agregados monetários da área do euro, não podendo ser interpretados como correspondendo a valores autónomos nacionais. O respectivo cálculo, efectuado de acordo com um método harmonizado ao nível da área do euro, caracteriza-se por garantir que a agregação das contribuições nacionais e da contribuição do Banco Central Europeu é idêntica ao valor obtido para o conjunto da área do euro. Em termos práticos, este método de cálculo corresponde a consolidar / anular as posições face ao sector monetário residente, em Portugal e nos outros países da área do euro, no balanço agregado do sector monetário residente (nacional). Em seguida, a título ilustrativo, apresenta-se o conteúdo das diversas componentes das contribuições nacionais para os agregados monetários:

Contribuição nacional para a circulação monetária: corresponde à emissão monetária do Banco de Portugal deduzida de notas e moedas denominadas em euros. A partir de Janeiro de 2002 com a entrada em circulação do euro, a contribuição nacional para a moeda em circulação passa a incluir a responsabilidade legalmente atribuída pela emissão de notas denominadas em euros (vide conceito de “emissão monetária”) que corresponde a uma percentagem fixa do total de notas denominadas em euros em circulação.

Contribuição nacional para as componentes relativas a depósitos e equiparados (passivos à vista; outros depósitos e equiparados até dois anos (excepto passivos à vista, depósitos com pré aviso e acordos de recompra); depósitos com pré-aviso até 3 meses, acordos de recompra): corresponde às responsabilidades do sector monetário residente face ao sector não monetário (excluindo administração central) residente na área do euro.

Contribuição nacional para as componentes que representam responsabilidades pela emissão de títulos: corresponde à responsabilidade do sector monetário residente pela emissão de títulos, deduzida dos montantes na posse de residentes em países fora da área do euro e dos títulos de natureza idêntica emitidos por IFM residentes em países da área do euro em carteira do sector monetário residente (nacional).

B.0.5

- (a) Para uma definição pormenorizada dos agregados monetários da área do euro, aconselha-se a consulta do artigo publicado no Boletim Mensal do BCE de Fevereiro de 1999, “Agregados monetários da área do euro e o seu papel na estratégia de política monetária do Eurosistema”.
- (b) Relativamente à forma de cálculo das contribuições nacionais para os agregados monetários, vide notas relativas ao quadro B.0.2.

A.2.2, B.0.5, B.1.3, B.4.1.5 e B.4.2.3

- (a) As taxas de variação anual são calculadas com base na relação entre saldos em fim de mês e transacções mensais. As transacções mensais F_t são calculadas a partir das diferenças entre saldos em fim de mês corrigidos de reclassificações, de abatimentos ao activo, de reavaliações cambiais e de preço e de quaisquer outras variações que não sejam devidas a transacções financeiras:
- $$F_t = (L_t - L_{t-1}) - C_t - E_t - V_t$$
- Em que:
- L_t é o saldo no final do mês t
 - C_t é a correcção de reclassificações no mês t
 - E_t é a correcção da taxa de câmbio no mês t
 - V_t é a correcção de preço, abatimentos ao activo e outras variações no mês t

B.0.2 e B.0.4

- (a) National contributions, as the name suggests, reflect the contribution of the resident monetary sector (Banco de Portugal and other resident MFIs) to the euro area monetary aggregates, and cannot be interpreted as corresponding to national autonomous amounts. Their calculation, which is harmonized across the euro area, ensures that the aggregation of the national contributions and the contribution of the European Central Bank, is identical to the amount calculated for the euro area as a whole. In practical terms, this calculation method corresponds to the consolidation / netting out of the positions vis-à-vis the resident monetary sector, in Portugal and in the other euro area countries, in the aggregated balance sheet of the (national) resident monetary sector. For explanatory purposes, the content of the various components of national contributions to monetary aggregates is presented below:

National contribution to currency in circulation: corresponds to the issue of currency by Banco de Portugal minus banknotes and coins denominated in euro. From January 2002 onwards, with the introduction of the euro banknotes and coins, national contribution to the currency in circulation includes legal liabilities in respect of the issue of euro-denominated banknotes (see the “notes and coins” concept), which corresponds to a fixed percentage of euro-denominated banknotes in circulation.

National contribution to deposits and deposit-like instruments components (overnight deposits; other deposits and deposit-like instruments up to two years (except overnight deposits, deposits redeemable at notice and repurchase agreements); deposits redeemable at notice up to 3 months, repurchase agreements): corresponds to the resident monetary sector liabilities vis-à-vis the euro area resident non-monetary sector (excluding central government).

National contribution to components representing liabilities in respect of securities issued: corresponds to the resident monetary sector liability in respect of securities issued, minus amounts held by non-euro area residents and securities of a similar nature issued by euro area MFIs held by the (national) resident monetary sector.

B.0.5

- (a) For a detailed definition of euro area monetary aggregate, see the article entitled “Euro area monetary aggregates and their role in the Eurosystem’s monetary policy strategy”, published in the February 1999 issue of the ECB Monthly Bulletin.
- (b) With respect to the calculation method of national contributions to monetary aggregates, see notes to Table B.0.2.

A.2.2, B.0.5, B.1.3, B.4.1.5 e B.4.2.3

- (a) The annual growth rates are calculated on the basis of the relationship between end-of-month stocks and monthly transactions. The monthly transactions F_t are calculated from differences in stocks corrected of reclassifications, write-offs/write-downs, exchange rate changes and price revaluation and any other changes which do not arise from transactions:

$$F_t = (L_t - L_{t-1}) - C_t - E_t - V_t$$

Where:

- L_t is the stock at the end of the month t
- C_t is the reclassification adjustment in month t
- E_t is the exchange rate adjustment in month t
- V_t is the price revaluation, write-offs/write-downs and any other adjustments in month t

A taxa de variação anual α_t , para o mês t é calculada utilizando a fórmula seguinte:

$$\alpha_t = \left[\prod_{i=0}^{11} \left(1 + \frac{F_{t-i}}{L_{t-1-i}} \right) - 1 \right] * 100$$

B.3.0

Este quadro constitui um **balanço consolidado das outras instituições financeiras monetárias (OIFM) residentes**. O conceito estatístico de instituição financeira monetária (IFM) é aplicado de forma harmonizada em todos os países da União Europeia. O sector das OIFM é constituído pelas IFM excluindo os bancos centrais nacionais. Assim, em Portugal, o sector das OIFM não inclui o Banco de Portugal, sendo constituído por todos os outros bancos (incluindo a Caixa Geral de Depósitos), caixas económicas, caixas de crédito agrícola mútuo e fundos do mercado monetário. Note-se que as restantes instituições de crédito (sociedades de investimento, sociedades de locação financeira, sociedades de *factoring* e sociedades financeiras para aquisições a crédito) encontram-se classificadas do ponto de vista estatístico como outros intermediários financeiros (um subgrupo estatístico das instituições financeiras não monetárias (IFNM)), não sendo, desta forma, abrangidas pelo conceito de OIFM.

B.3.9.1

Este quadro apresenta o **balanço agregado do sistema bancário - actividade consolidada** calculado por agregação simples: (i) dos balanços dos grupos financeiros, em base consolidada, que incluem no perímetro de consolidação pelo menos uma OIFM com actividade predominante em Portugal e (ii) dos balanços das OIFM, em base individual, que não são objecto de consolidação em Portugal. Não se incluem os fundos do mercado monetário. A informação utilizada tem por base um reporte numa óptica contabilística, consistente com o Plano de Contas para o Sistema Bancário e com as peças contabilísticas divulgadas publicamente pelas instituições.

B.3.9.2

Este quadro apresenta o **balanço agregado do sistema bancário - actividade consolidada** - calculado por agregação simples: (i) dos balanços dos grupos financeiros, em base consolidada, que incluem no perímetro de consolidação pelo menos uma OIFM com actividade predominante em Portugal e (ii) dos balanços das OIFM, em base individual, que não são objecto de consolidação em Portugal. Não se incluem (i) as instituições com sede e/ou actividade predominante no *off-shore* da Madeira, a qual se desenvolve essencialmente com não residentes e tem uma correspondência reduzida com as condições económicas domésticas; (ii) os fundos de mercado monetário.

B.3.9.3

Este quadro apresenta a demonstração de resultados agregada do sistema bancário - actividade consolidada - calculada por agregação simples: (i) das demonstrações de resultados dos grupos financeiros, em base consolidada, que incluem no perímetro de consolidação pelo menos uma OIFM com actividade predominante em Portugal e (ii) das demonstrações de resultados das OIFM, em base individual, que não são objecto de consolidação em Portugal. Não se incluem (i) as instituições com sede e/ou actividade predominante no *off-shore* da Madeira, a qual se desenvolve essencialmente com não residentes e tem uma correspondência reduzida com as condições económicas domésticas; (ii) os fundos de mercado monetário.

- (a) Na rubrica "resultados em empresas associadas e em filiais excluídas da consolidação" é registada a parte dos resultados gerados por empresas associadas e em filiais excluídas da consolidação, parte essa atribuível ao grupo em função da percentagem de participação detida nessas empresas. Empresas associadas são aquelas em que existe uma influência significativa na gestão, presumindo-se que tal existe quando a participação corresponda a, pelo menos, 20 por cento dos direitos de voto. Por seu lado, empresas filiais excluídas da

The annual growth rate α_t , for month t is calculated according to the following formula:

$$\alpha_t = \left[\prod_{i=0}^{11} \left(1 + \frac{F_{t-i}}{L_{t-1-i}} \right) - 1 \right] * 100$$

B.3.0

This table is a **consolidated balance sheet of resident other monetary financial institutions (OMFIs)**. The statistical concept of monetary financial institution (MFI) has been harmonised across all European Union countries. The OMFI sector consists of MFIs excluding national central banks. Therefore, in Portugal, the OMFI sector does not include the Banco de Portugal and consists of all other banks (including the Caixa Geral de Depósitos), savings banks, mutual agricultural credit banks and money market funds. It should be noted that the other credit institutions (investment companies, financial leasing companies, factoring companies and credit-purchase financing companies), from a statistical perspective, are classified as other financial intermediaries (a statistical subgroup of non-monetary financial institutions (NMFIs)) and therefore are not covered by the OMFI concept.

B.3.9.1

This table presents the **aggregated balance sheet of the banking system - consolidated activity** calculated by simple aggregation: (i) of balance sheets, on a consolidated basis, of the financial groups that include in the consolidation perimeter at least one OMFI the principal activity of which is carried on in Portugal, and (ii) balance sheets, on an individual basis, of the OMFIs that are not consolidated in Portugal. It does not include money market funds. The information used is based on an accounting report, in line with the System of Accounts for the Banking System and with the accounting data disseminated by the institutions.

B.3.9.2

This table presents the **aggregated balance sheet of the banking system - consolidated activity** - calculated by simple aggregation: (i) of balance sheets, on a consolidated basis, of the financial groups that include in the consolidation perimeter at least one OMFI the principal activity of which is carried on in Portugal, and (ii) of balance sheets, on an individual basis, of the OMFIs that are not consolidated in Portugal. Excluding (i) banks having their head office and/or carrying on their activities mainly in Madeira *off-shore*, which is essentially with non-residents and with a low correspondence to domestic economic conditions; (ii) and the money market funds.

B.3.9.3

This table presents the profit and loss account of the banking system - consolidated activity - calculated by simple aggregation: (i) of profit and loss account, on a consolidated basis, of the financial groups that include in the consolidation perimeter at least one OMFI the principal activity of which is carried on in Portugal, and (ii) of profit and loss account, on an individual basis, of the OMFIs that are not consolidated in Portugal. Excluding (i) banks having their head office and/or carrying on their activities mainly in Madeira *off-shore*, which is essentially with non-residents and with a low correspondence to domestic economic conditions; (ii) and the money market funds.

- (a) The item "income from affiliated companies and subsidiaries excluded from consolidation" records income generated by affiliated companies and subsidiaries excluded from consolidation, which is attributable to the group according to the percentage of shares held in these companies. Affiliated companies are companies whose management is under significant influence, assuming that this situation occurs when shares held correspond to, at least, 20 per cent of the voting rights. In addition, affiliated companies excluded from consolidation are companies whose activities are incompatible with the objective of consolidated accounts,

consolidação são aquelas que prosseguem actividades incompatíveis com o objectivo das contas consolidadas, nomeadamente as empresas comerciais, industriais, agrícolas e de seguros.

- (b) O resultado antes de interesses minoritários permite ter uma medida mais rigorosa dos resultados gerados por todo o activo consolidado, devendo por isso ser utilizado para efeitos de comparação com a rentabilidade em base individual.

namely commercial, industrial, agricultural and insurance corporations.

- (b) Income before minority interests enables a more accurate measure of income generated by all consolidated assets and, therefore, it should be used in order to compare income with profitability on an individual basis.

A.2.1 e B.7.1.1 a B.7.1.8

Definições gerais

- i) As estatísticas de taxas de juro das instituições financeiras monetárias (IFM) apresentadas no Boletim Estatístico têm subjacente uma metodologia harmonizada, válida para toda a área do euro, a qual se encontra definida no Regulamento N.º 63/2002 do Banco Central Europeu, de 20 de Dezembro de 2001 (BCE/2001/18). As estatísticas de taxas de juro cobrem as operações de empréstimos e depósitos denominados em euros face a particulares e sociedades não financeiras residentes em países pertencentes à União Monetária. Estas estatísticas são calculadas a partir das taxas de juro praticadas por uma amostra representativa das IFM residentes (excluindo o Banco de Portugal e os Fundos do Mercado Monetário) ponderadas pelos respectivos montantes associados.
- ii) O conceito de particulares abrange os sectores agrupados das famílias e das instituições sem fim lucrativo ao serviço das famílias.
- iii) As estatísticas de taxas de juro abrangem as estatísticas de taxas de juro sobre *novas operações* e de *saldos*.

Por “novas operações” entende-se qualquer novo acordo entre uma família ou sociedade não financeira e a instituição monetária. As prorrogações automáticas de depósitos e de contratos de empréstimo preexistentes, ou seja, que não exijam qualquer envolvimento activo por parte do particular ou da sociedade não financeira e que não envolvam qualquer renegociação dos termos e condições do contrato, incluindo a taxa de juro, não são considerados novas operações. As alterações das taxas de juro variáveis que derivem de ajustamentos automáticos de taxa de juro efectuados pela IFM não constituem novos acordos e, portanto, não são consideradas novas operações. A taxa de juro das novas operações reflecte a média ponderada das taxas de juro aplicadas aos depósitos e empréstimos no que respeita aos novos acordos celebrados durante o período de referência.

Saliente-se, contudo, que as taxas de juro das novas operações apresentadas, por serem agregadas com recurso exclusivo aos montantes das operações e por estarem desagregadas por prazo de fixação inicial de taxa e não por prazo contratual, não podem ser interpretadas como o contributo na margem para as taxas de juro dos saldos. Tal implica, nomeadamente, que se perde o significado habitual dos *spreads* face aos indexantes relevantes (ver nota introdutória ao Boletim Estatístico de Dezembro de 2003).

Por seu turno, a taxa de juro sobre saldos reflecte a média ponderada das taxas de juro aplicadas aos saldos de depósitos ou de empréstimos vivos em fim de mês em relação a determinada categoria de instrumentos. Os créditos de cobrança duvidosa e os empréstimos para reestruturação da dívida a taxas inferiores às normalmente praticadas no mercado não estão incluídos nas taxas de juros médias ponderadas referentes aos saldos.

No caso dos descobertos bancários, depósitos transferíveis e depósitos com pré-aviso, entende-se que o conceito de saldo coincide com o de novas operações dada a natureza destes instrumentos financeiros.

Notas técnicas

- (1) As taxas de juro apresentadas são taxas acordadas anualizadas (TAA) e correspondem à média ponderada das taxas de juro individualmente acordadas entre a instituição monetária e o particular ou sociedade não financeira em relação a um dado depósito ou empréstimo, convertidas numa base anual e cotada como percentagem ao ano. A TAA cobre apenas os pagamentos de juros sobre depósitos ou empréstimos, mas não os outros encargos eventualmente aplicáveis. Para as novas

A.2.1 e B.7.1.1 a B.7.1.8

General definitions

- i) Statistics on interest rates, applied by monetary financial institutions (MFIs) and published in the Statistical Bulletin, are based on the euro area harmonised methodology set by Regulation No. 63/2002 of the European Central Bank, of 20 December 2001 (ECB/2001/18). Interest rate statistics cover euro-denominated deposits and loans vis-à-vis private individuals and non-financial corporations resident in Monetary Union countries. These statistics are calculated based on interest rates applied by a representative sample of resident MFIs (excluding Banco de Portugal and Money Market Funds) weighted by their corresponding amounts.
- ii) The concept of private individuals covers the household sector and the sector of non-profit institutions serving households.
- iii) Statistics on interest rates cover interest rate statistics on *new business* and *outstanding amounts*.

New business means any new agreement between a household or a non-financial corporation and the monetary institution. Rollovers of existing deposits and loan contracts that are carried out automatically - i.e., without any active involvement of the household or non-financial corporation, and that do not involve any renegotiation of the terms and conditions of the contract, including the interest rate - shall not be considered as new business. Changes in variable interest rates in the sense of automatic adjustments of the interest rate performed by a MFI are not new agreements and shall therefore not be considered as new business. Interest rates on *new business* shall reflect the weighted average interest rate applied to the deposits and loans in respect of new agreements made during the reference time period.

However, it should be noted that interest rates on *new business* cannot be interpreted as the margin contribution to interest rates on *outstanding amounts* because they are aggregated using business amounts as single weights, and they are broken down by initial rate fixation period and not by agreed maturity. This implies, inter alia, that the usual meaning of spreads vis-à-vis the relevant reference rate is lost (see Introductory Note to the December 2003 issue of the Statistical Bulletin).

Interest rates on *outstanding amounts* shall reflect the weighted average interest rate applied to deposits or loans in the relevant instrument category as at the end of the month. Non-performing loans and restructured loans at rates below standard market conditions are not included in the weighted average interest rates on *outstanding amounts*.

In the case of bank overdrafts, transferable deposits and deposits redeemable at notice, the concept of new business shall be extended to the whole stock, given the nature of these financial instruments.

Technical notes

- (1) The interest rates presented here are annualised agreed rates (AAR) and correspond to the weighted average of the interest rates that are individually agreed between the monetary institution and the household or non-financial corporation for a deposit or loan, converted to an annual basis and quoted in percentages per annum. Any AAR only covers interest rate payments on deposits and loans, but no other charges that may apply. A different rate is calculated for new consumer credit or new loans for house purchases, the annual percentage rate of charge

operações de empréstimos ao consumo e habitação, é apresentada adicionalmente a taxa anual de encargos efectiva global, TAEG (Directiva n.º 87/2002/CEE e Directiva n.º 98/7/CE; Decreto-Lei n.º 359/91, de 21 de Setembro e Decreto-Lei n.º 101/2000, de 2 de Junho), que engloba todos os encargos com os empréstimos para além do pagamento dos juros.

- (2) Os montantes de novas operações são extrapolados para o conjunto das instituições de crédito a partir das que pertencem à amostra, com base no estimador *Horvitz-Thompson*.
- (3) A desagregação por prazo contratual das novas operações de empréstimos baseia-se no prazo de fixação inicial de taxa. Por exemplo, um novo empréstimo ao consumo a três anos com taxa de juro indexada, revista de 6 em 6 meses, é classificado em termos de novas operações no segmento “Empréstimos a particulares para consumo com prazo de fixação inicial de taxa até 1 ano”, enquanto que um outro novo empréstimo ao consumo a três anos com taxa de juro fixa é classificado no segmento “Empréstimos a particulares para consumo com prazo de fixação inicial de taxa de 1 a 5 anos”; no âmbito dos saldos estas duas operações são, em ambos os casos, classificadas no segmento “Empréstimos a particulares para consumo e outros fins – operações de 1 a 5 anos”. Por convenção, as operações a taxa variável estão classificadas no período de fixação inicial de taxa inferior a 1 ano. Para as novas operações de depósitos e para os saldos o critério subjacente é o prazo original da operação. As taxas de juro de novas operações apresentadas, por serem agregadas com recurso exclusivo aos montantes das operações e por estarem desagregadas por prazo de fixação inicial de taxa e não por prazo contratual, não podem ser interpretadas como o contributo na margem para as taxas de juro dos saldos. Tal implica, nomeadamente, que se perde o significado habitual dos *spreads* calculados face aos indexantes relevantes (ver nota introdutória ao Boletim Estatístico de Dezembro de 2003).
- (4) Os empréstimos a famílias para a compra de habitação são definidos como empréstimos concedidos para possibilitar o investimento na habitação, incluindo construção e melhoramentos. As estatísticas de taxas de juro das IFM cobrem indistintamente os créditos à habitação com e sem garantia. Os empréstimos às famílias para consumo (crédito ao consumo), são definidos como empréstimos concedidos para utilização pessoal no consumo de bens e serviços. Os novos empréstimos às famílias para outros fins são definidos como empréstimos, com excepção dos descobertos bancários, concedidos para finalidades tais como negócios, consolidação de dívida, educação, etc.
- (5) A desagregação por “escalão de crédito” dos empréstimos concedidos a empresas não financeiras baseia-se no montante de cada transacção individual que é classificada como nova operação e não na totalidade do crédito concedido a essas entidades.
- (6) Os descobertos bancários incluem, para além dos saldos devedores dos depósitos à ordem, os montantes de crédito utilizados com recurso a cartões de crédito e através de linhas de crédito autorizadas.
- (7) As taxas de juro publicadas são médias ponderadas pelos respectivos montantes associados. No que concerne às taxas sobre novas operações deve ter-se presente que estas taxas não são ponderadas pelo prazo contratual das operações.

B.8.2.1.1

- (a) Inclui informação dos Intermediários Financeiros supervisionados pelo Banco de Portugal, ou seja, exclui nomeadamente as Sociedades Gestoras de Participações Sociais que controlam as Empresas de Seguros. Adicionalmente, inclui informação de Sociedades e Fundos de Titularização de Créditos supervisionados pela Comissão de Mercados e Valores Mobiliários.

(APRC), which covers the total cost of the loans, in addition to interest payments. It is calculated according to Directive No. 87/2002/EEC and Directive No. 98/7/EC as well as Decree-Law No. 359/91 of 21 September 1991 and Decree-Law No. 101/2000 of 2 June 2000.

- (2) The amounts of new business corresponding to credit institutions included in the sample are extrapolated to all credit institutions based on the Horvitz-Thompson estimator.
- (3) The breakdown of new loans by maturity is based on the initial rate fixation period. For instance, a new three-year consumer credit with indexed interest rate, revised half-yearly, is classified in these Tables under the item “Consumer credits to private individuals with up to a 1-year initial rate fixation”, while another new three-year consumer credit with fixed interest rate is classified in these Tables under the item “Consumer credits to private individuals with initial rate fixation from 1 to 5 years”. In the case of interest rates statistics on *outstanding amounts* these credit transactions are, in both cases, classified under the item “Consumer credits and loans to other purposes to private individuals - 1 to 5 years’ maturity.” It has been agreed that variable rate loans are classified under up to a 1-year initial rate fixation. The underlying criterion for new deposits and for outstanding amounts consists of the original agreed maturity. Interest rates on *new business* cannot be interpreted as a contribution at the margin to the interest rates on *outstanding amounts* because they are aggregated using the business volume as a single weight and they are broken down by initial rate fixation period instead of by agreed maturity. In particular, this implies that the usual meaning of the spread vis-à-vis the relevant reference rate is lost (see Introductory Note to the December 2003 issue of the Statistical Bulletin).
- (4) Loans to private individuals for house purchase are defined as loans granted for housing investment, including construction and renovation. MFIs interest rate statistics cover indiscriminately loans for house purchase both with and without collateral. Loans to private individuals for consumption (consumer credit) are defined as loans granted for personal use in consumption of goods and services. New loans to private individuals for other purposes are defined as loans, except bank overdrafts, granted for purposes such as business, debt consolidation, education, etc.
- (5) The breakdown by “credit category” of loans granted to non-financial corporations is based on the amount of each individual transaction that is classified as new business and not on the total credit granted to such entities.
- (6) Bank overdrafts include, in addition to the debit balances of overnight deposits, the amount of credit used through credit cards and by means of authorised credit lines.
- (7) Published interest rates are average rates weighted by their corresponding amounts. In particular, interest rates on *new business* are not weighted by the agreed maturity of the transactions.

B.8.2.1.1

- (a) Includes data on Financial Intermediaries supervised by the Banco de Portugal, namely it does not include Financial Holding Companies that control Insurance Companies. Additionally, it includes data on Securitization Societies and Funds supervised by the Portuguese Securities Market Commission.

B.8.2.1.2

- (a) Inclui informação dos Auxiliares Financeiros supervisionados pelo Banco de Portugal, ou seja, exclui nomeadamente os Auxiliares de Seguros e as Sociedades e as Sociedades Gestoras de Fundos de Pensões.

B.8.2.2.1 a B.8.2.3.3

- (a) Inclui informação dos Outros Intermediários Financeiros e Auxiliares Financeiros supervisionados pelo Banco de Portugal, ou seja, exclui nomeadamente as Sociedades Gestoras de Participações Sociais que controlam as Empresas de Seguros, os Auxiliares de Seguros e as Sociedades Gestoras de Fundos de Pensões. Adicionalmente, inclui informação de Sociedades e Fundos de Titularização de Créditos supervisionados pela Comissão de Mercados e Valores Mobiliários.

B.8.3.1

- (a) Inclui informação das Sociedades Gestoras de Participações Sociais do Sector Financeiro supervisionados pelo Banco de Portugal, isto é, exclui as Sociedades Gestoras Participações Sociais que controlam empresas de Seguros.

B.11.3.2

- (a) Os títulos seleccionados, para os quais se calculam "yields to maturity", são os que, em cada momento, são considerados como de referência para o prazo dos dez anos pelos intervenientes no mercado. Dado que os momentos de alteração de benchmark não são coincidentes para Portugal e para a área do Euro, os valores apresentados para o respectivo diferencial podem ser afectados pelo facto de, em determinados períodos, estarem em comparação obrigações com prazos residuais diferentes.

C. ESTATÍSTICAS DA BALANÇA DE PAGAMENTOS E DA POSIÇÃO DE INVESTIMENTO INTERNACIONAL

De acordo com a metodologia seguida nas Estatísticas da Balança de Pagamentos e da Posição de Investimento Internacional deve ter-se em consideração a seguinte sectorização institucional:

Autoridades monetárias - inclui o Banco de Portugal e o Tesouro, até Dezembro de 1998. A partir de Janeiro 1999 inclui, apenas, o Banco de Portugal. Esta alteração surge na sequência do estipulado no Tratado da Comunidade Europeia, cujos artigos 105(2) e 116(3) conferem ao Eurosistema, composto pelo Banco Central Europeu e pelos bancos centrais nacionais da zona do euro, o direito exclusivo de detenção e gestão das reservas oficiais dos Estados membros desde o início da fase III da UEM.

Administrações Públicas - a partir de Janeiro 1999 inclui o Tesouro;

Outras instituições financeiras monetárias - exclui o Banco de Portugal;

Outros intermediários financeiros e auxiliares financeiros - inclui, nomeadamente, Sociedades de Investimento, Sociedades financeiras de corretagem, Sociedades gestoras de património e Sociedades de desenvolvimento regional;

Particulares - inclui as famílias e as instituições sem fim lucrativo ao serviço das famílias.

C.0.1, C.2.0 e C.2.1

- (a) Na balança financeira um sinal negativo (positivo) corresponde a um aumento líquido (diminuição líquida) de activos ou a uma diminuição líquida (aumento líquido) de passivos.
- (b) A análise das rubricas de investimento directo, investimento de carteira e outro investimento em termos líquidos é particularmente relevante quando ocorram operações (sobretudo se forem de elevado montante) que se compensem em termos de activo e passivo, caso em que apenas os valores líquidos explicitarão adequadamente a situação verificada, podendo acontecer uma leitura errónea quando se proceda a uma análise isolada de cada uma das componentes.

B.8.2.1.2

- (a) Includes data on Financial Auxiliaries supervised by the Banco de Portugal, namely it does not include Insurance Financial Auxiliaries and Pension Fund Managing Companies.

B.8.2.2.1 a B.8.2.3.3

- (a) Includes data on Other Financial Intermediaries and Financial Auxiliaries supervised by the Banco de Portugal, namely it does not include Financial Holding Companies that control Insurance Companies, Insurance Financial Auxiliaries and Pension Fund Managing Companies. Additionally, it includes data on Securitization Societies and Funds supervised by the Portuguese Securities Market Commission.

B.8.3.1

- (a) Includes data on Financial Holding Companies supervised by the Banco de Portugal, so it excludes Financial Holding Companies that control Insurance Companies.

B.11.3.2

- (a) The selected securities for which yields to maturity are calculated are those that, at any time, are considered to be a reference for the 10-year maturity by market participants./ The change of benchmark for Portugal and for the Euro area is not simultaneous. Thus the respective differential may be affected by the comparison of bonds with different residual maturities.

C. BALANCE OF PAYMENTS AND INTERNATIONAL INVESTMENT POSITION STATISTICS

According to the Balance of Payments and International Investment Position methodologies the following institutional sectors coverage should be considered:

Monetary authorities - up to December 1998, includes the Banco de Portugal and the Treasury. From January 1999 onwards, includes only the Banco de Portugal. In accordance with the institutional arrangements in the Treaty establishing the European Community, namely its articles 105(2) and 116(3), only the Eurosystem, composed of the ECB and the national central banks participating in the single currency, has the exclusive right to hold and manage the official foreign reserves of the Member States from the beginning of Stage Three of EMU.

General Government - from January 1999 onwards includes the Treasury.

Other monetary financial institutions - does not include the Banco de Portugal;

Other financial intermediaries and financial auxiliaries - includes, namely, Dealers, Wealth managing companies and Regional Development companies;

Private individuals - includes households and non-profit institutions serving households.

C.0.1, C.2.0 e C.2.1

- (a) A minus (plus) sign means a net increase (net decrease) on the assets and a net decrease (net increase) on the liabilities.
- (b) The analysis of these items in net terms is particularly relevant when there are very significant transactions affecting both assets and liabilities. In these cases, only net figures will appropriately express the correct result, whereas the separate analysis of each component would be misleading. This situation has occurred mainly at the level of the direct investment item, where the separate analysis of Portuguese direct investment abroad and of foreign direct investment in Portugal has to be supple-

Esta situação tem ocorrido, sobretudo, ao nível da rubrica de investimento directo, caso em que a análise parcelar das operações de investimento de Portugal no exterior, por um lado, e do investimento do exterior em Portugal, por outro, deve ser conjugada com a leitura do comportamento da rubrica de investimento directo em termos líquidos.

Esta particularidade prende-se com o facto de existirem operações de investimento directo nos dois sentidos que se compensam mutuamente, não correspondendo a investimento líquido na (ou da) economia portuguesa. É o caso de uma empresa constituída em Portugal, que seja apenas um intermediário numa operação de investimento directo entre dois países estrangeiros. Por exemplo, se a empresa não residente A investe na empresa residente B e esta, por sua vez, investe noutra empresa não residente C, na prática, o resultado final consubstanciar-se-á, em termos líquidos, num simples investimento entre empresas não residentes (investimento de em C).

C.2.4.7, C.2.5.7 e C.3.3.3

- (a) A zona económica *Off-shores* inclui os seguintes países: Andorra, Antígua e Barbuda, Anguila, Antilhas Holandesas, Barbados, Barém, Bermuda, Bahamas, Belize, Dominica, Granada, Ilha de Guernsey, Gibraltar, Hong Kong, Ilha de Man, Ilha de Jersey, Jamaica, São Cristóvão e Nevis, Ilhas Caimão, Líbano, Santa Lúcia, Liechtenstein, Libéria, Ilhas Marshall, Monserrate, Maldivas, Nauru, Panamá, Filipinas, Singapura, Ilhas Turcos e Caicos, São Vicente e Granadinas, Ilhas Virgens Britânicas, Ilhas Virgens Americanas, Vanuatu e Samoa.

D. ESTATÍSTICAS CAMBIAIS

D.1.1.1

- (a) Foram introduzidas nestes quadros, a partir de Outubro de 2000, as cotações médias mensais do euro em relação ao rand da África do Sul, won da Coreia do Sul, dólar de Hong Kong, coroa da Islândia, lev da Bulgária, coroa da Eslováquia, lira de Malta, leu da Roménia, lira turca, dólar de Singapura, lats da Letónia e litas da Lituânia, calculadas a partir das cotações de referência diárias do BCE.
- (b) O Banco Central Europeu passou a publicar a partir de 1 de Abril de 2005, taxas de câmbio de referência para o euro, numa base diária, para a Kuna croata (HRK), para o Rublo russo (RUB), para o Yuan renmimbi da China (CNY), para a Rupia indonésia (IDR), para o Ringgit da Malásia (MYR), para o Peso filipino (PHP) e para o Baht da Tailândia (THB). Até esta data, o Banco de Portugal divulgava taxas de câmbio mensais de fim de período para estas moedas.

D1.2.1

- (a) DSE - Direito de Saque Especial.
- (b) Média dos *fixings* AM e PM de Londres.

D.1.2.3 e D.1.2.4

- (a) Os quadros A.2.3, D.1.2.3 e D.1.2.4 apresentam índices cambiais efectivos para Portugal. Um aumento do índice reflecte uma apreciação do euro. Estes índices são calculados como a média geométrica das taxas de câmbio bilaterais dos principais parceiros comerciais de Portugal, ponderadas pelo peso de cada parceiro nas relações comerciais externas de manufacturas, incluindo efeitos em terceiros mercados e os efeitos da concorrência das produções domésticas de manufacturas dos países parceiros comerciais considerados, no período 2001-2003. Os parceiros comerciais considerados foram Áustria, Bélgica, Brasil, República Checa, Dinamarca, Finlândia, França, Alemanha, Grécia, Hungria, Irlanda, Itália, Japão, Luxemburgo, Países Baixos, Noruega, Polónia, Espanha, Suécia, Suíça, Reino Unido e Estados Unidos que representaram, no triénio 2001-2003, cerca de 92 por cento do comércio externo português de manufacturas. Os índices cambiais efectivos reais foram obtidos deflacionando os índices nominais com

mented with the analysis of the total net direct investment item. This feature relates to the fact that there are direct investment transactions in both directions that balance each other, not resulting in a net investment in (or from) the Portuguese economy.

This is the case in which a company resident in Portugal acts solely as an intermediary in a direct investment transaction between two foreign countries. For example, if a non resident company A invests in a resident company B and the latter invests in another non resident company C, in practice the final net result will be an investment between non resident companies (investment from A in C).

C.2.4.7, C.2.5.7 e C.3.3.3

- (a) The economic zone *Off-shores* includes the following countries: Andorra, Antigua and Barbuda, Anguilla, Netherlands Antilles, Barbados, Bahrain, Bermuda, Bahamas, Belize, Dominica, Grenada, Guernsey, Gibraltar, Hong Kong, Isle of Man, Jersey, Jamaica, St Kitts and Nevis, Cayman Islands, Lebanon, Saint Lucia, Liechtenstein, Liberia, Marshall Islands, Montserrat, Maldives, Nauru, Panama, Philippines, Singapore, Turks and Caicos Islands, Saint Vincent and the Grenadines, British Virgin Islands, U.S. Virgin Islands, Vanuatu and Samoa.

D. EXCHANGE RATE STATISTICS

D.1.1.1

- (a) From October 2000 onwards these tables include the euro average exchange rate against the South African rand, South Korean won, Hong Kong dollar, Iceland krona, Bulgarian lev, Slovak koruna, Maltese lira, Romania leu, Turkish lira, Singapore dollar, Latvian lats and Lithuanian litas, calculated from the daily reference exchange rates of the ECB.
- (b) As from 1st April 2005, the European Central Bank started to publish euro reference exchange rates on a daily basis for the (Croatia) kuna (HRK), for the Russian rouble (RUB), for the (China) Renmimbi yuan (CNY), for the Indonesian rupiah (IDR), for the Malaysian ringgit (MYR), for the Philippine peso (PHP) and for the (Thailand) bath (THB). Until this date, the Banco de Portugal published end-of-month euro exchange rates for these currencies.

D.1.2.1

- (a) SDR - Special Drawing Right.
- (b) Average of the London AM and PM fixings.

D.1.2.3 e D.1.2.4

- (a) The tables A.2.3, D.1.2.3 E D.1.2.4 present effective exchange rate indices for Portugal. An increase in the index reflects an appreciation of the euro. These indices are calculated as the geometric average of the portuguese main trade partners bilateral exchange rates, weighted by the relative importance of each partner in the manufactures external trade, including third market effects and the competition of trade partners domestic production, in 2001-2003. The partner countries included are Austria, Belgium, Brazil, Czech Republic, Denmark, Finland, France, Germany, Greece, Hungary, Ireland, Italy, Japan, Luxemburg, Netherlands, Norway, Poland, Spain, Sweden, Switzerland, United Kingdom and United States that represented 92 per cent of the portuguese manufactures external trade, in the period 2001-2003. The real indices correspond to the nominal index deflated with consumer price indices and GDP deflators. The base period is the first quarter of 1999, as ECB does for euro effective exchange rates. For further details see

índices de preços no consumidor e com deflatores do PIB. A base dos índices apresentados é o primeiro trimestre de 1999, coincidindo com a base escolhida pelo BCE para as taxas de câmbio efectivas do euro. Para uma descrição mais pormenorizada da metodologia ver o artigo “Novo índice cambial efectivo para a economia portuguesa”, publicado no *Boletim Económico* do Banco de Portugal de Dezembro de 2004.

D1.2.4

- (b) DSE - Direito de Saque Especial.
- (c) Média dos *fixings* AM e PM de Londres.

D.1.3

- (a) Actualmente, com excepção das moedas AOA, RSD e STD, que têm cotação contra o Euro, as restantes moedas têm subjacente as cotações do dólar dos Estados Unidos (USD) face a cada moeda (preços médios recolhidos no último dia útil do mês, cerca das 13.30h) e a taxa de referência do euro face ao USD (fonte: BCE, último dia útil do mês).
- (b) Em Fevereiro de 2003, data da formação do novo estado Sérvia-Montenegro, introdução do Dinar Sérvio (CSD) para a Sérvia, enquanto que em Montenegro passou a utilizar-se o Euro (EUR). Após a separação da Sérvia e Montenegro, o código ISO do dinar sérvio foi modificado para RSD, com efeitos a partir de 25 de Outubro de 2006. Série descontinuada do Dinar Jugoslavo (YUM) com efeitos a partir de Fevereiro de 2003, data da formação do novo estado Sérvia-Montenegro.
- (c) Em 1 de Dezembro de 1999, introdução do Kwana (AOA), equivalendo a 1 000 000 do anterior Kwana reajustado (AOR).
- (d) No final de Março de 1999, o Franco Congolês passou a ser cotado como moeda da República Democrática do Congo, em substituição do anterior Novo Zaire. Foi estabelecida a paridade entre as duas moedas de 1:100000.
- (e) Cotações do Franco malgache (MGF) até Dezembro de 2004. A partir de Janeiro de 2005 cotações da nova moeda Ariary malgache MGA, introduzida em 31 de Julho de 2003, com a paridade de 1 MGA = 5 MGF.
- (f) O Metical revalorizado (MZN) entrou em circulação em 1 de Julho de 2006, com a paridade de 1 MZN = 1 000 MZM.
- (g) Em 10 de Janeiro de 2007, foi introduzida a Libra Sudanesa (SDG) equivalendo a 100 Dinares sudaneses (SDD).
- (h) **Franco da Comunidade Financeira Africana (Franco CFA - BEAC) – Autoridade responsável: Banque Centrale des États de l’Afrique Centrale - cotação para: Camarões, República Centro-Africana, Congo, Gabão, Chade e Guiné Equatorial.**
- (i) **Franco da Comunidade Financeira Africana (Franco CFA - BEACO) – Autoridade responsável: Banque Centrale des États de l’Afrique de l’Ouest - cotação para: Benim, Costa do Marfim, Burkina-Faso, Senegal, Níger, Togo, Mali e Guiné-Bissau.** No caso da Guiné-Bissau, o franco apenas foi introduzido como moeda oficial em 2 de Maio de 1997, em substituição do Peso da Guiné-Bissau.
- (j) Em 1 de Agosto de 2006 o Dólar de Zimbabué (ZWD) foi redenominado na razão de 1 ZWD novo = 1000 ZWD antigos.
- (k) Sistema de câmbios múltiplos. Paridade fixa face ao dólar dos Estados Unidos. De Julho de 1999 a Outubro de 2003, paridade fixa face ao euro para as transacções com a Área do euro.
- (l) Em 1 de Janeiro de 2004, o Dólar do Suriname (SRD) substituiu o Florim do Suriname (SRG), na razão de 1 SRD = 1000 SRG.
- (m) Cotações do Afghani (AFA) até Dezembro 2002. A partir de Janeiro 2003 - cotações da nova moeda - Afghani (AFN) -, introduzida em 7 de Outubro de 2002 com a paridade de 1 AFN = 1000 AFA.

the article “The new effective exchange rate index for the portuguese economy”, published in the Banco de Portugal Economic Bulletin, December 2004.

D.1.2.4

- (b) SDR - Special Drawing Right.
- (c) Average of the London AM and PM fixings.

D.1.3

- (a) Currently, with exception of the currencies AOA, RSD e STD, that have exchange rate against the Euro, the others currencies are based on the US Dollar exchange rate vis-à-vis each currency (average prices on the last working day of the month, at 1:30 PM) and the euro reference rate vis-à-vis the US dollar (source: ECB, last working day of the month).
- (b) On February 2003, data of the constitution of the new state of Serbia-Montenegro issue of Serbian Dinar (CSD) for Serbia, while Montenegro began using the Euro (EUR). Following the split of Serbia and Montenegro, a new ISO code is effective for the serbian currency since October 25, 2006. The ISO code RSD has replaced the former CSD code. Yugoslavian Dinar (YUM) series discontinued with effects from February 2003, data of the constitution of the new state of Serbia-Montenegro.
- (c) On 1 December, 1999, issue of Kwana (AOA) equivalent to 1 000 000 of the previous Readjusted Kwana (AOR).
- (d) At the end of March 1999, the Franc Congolais started to be quoted as the currency of Congo Democratic Republic, replacing the previous New Zaire. A parity of 1:100000 was established between the two currencies.
- (e) Malagasy Franc exchange rate until December 2004. Starting on January 2005, exchange rate for the new currency, Malagasy Ariary (MGA), introduced on 31 July 2003 equivalent to 5 of previous Malagasy Franc (MGF).
- (f) The re-valued Metical (MZN) entered into circulation on 1 July 2006, equivalent to 1 MZN = 1 000 MZM.
- (g) On 10 January 2007, was issued the Sudanese pound (SDG), equivalent to 100 Sudanese dinars (SDD).
- (h) **African Financial Community Franc (Franco CFA - BEAC) – Responsible authority: Banque Centrale des États de l’Afrique Centrale - quotation for: Cameroon, Central African Republic, Congo, Gabon, Chade and Equatorial Guinea.**
- (i) **African Financial Community Franc (CFA Franc BEACO) – Responsible authority: Banque Centrale des États de l’Afrique de l’Ouest - quotation for: Benin, Cote d’Ivoire, Burkina-Faso, Senegal, Níger, Togo, Mali and Guinea-Bissau.** In Guinea-Bissau, the franc was only introduced as the official currency on 2 May 1997, replacing the Guinea-Bissau Peso.
- (j) With effect from August 1, 2006, the Zimbabwe Dollar was redenominated at a conversion rate of 1 ZWD new = 1000 ZWD old.
- (k) Multiple exchange rates system. Fixed parity against the US Dollar. From July 1999 to October 2003, fixed parity against the euro for transactions with the Euro Area.
- (l) On January 2004, the Suriname Dolar (SRD) replaced the Suriname Guilder (SRG), at the rate of 1 SRD per 1000 SRG.
- (m) Afghani (AFA) exchange rate till December 2002. Since January 2003, exchange rate for the new Afghani, equivalent 1 AFN = 1000 AFA, issue on 7 October 2002.

(n) Até Fevereiro de 2004 - cotações oficiais para o Dinar Iraquiano. A partir de Março de 2004 - cotação para o novo Dinar Iraquiano com base em leilão do Banco Central do Iraque.

D.2.1, D.2.2, D.2.3, D.2.4

- (a) Valor bruto dos montantes nominais ou nocionais das transacções contratadas durante o mês a que se refere o inquérito, corrigidos da duplicação resultante das transacções efectuadas no mercado interbancário doméstico. Em Abril de 1995, o inquérito à Actividade dos Mercados de Câmbios alargou o seu âmbito, abrangendo informação mais detalhada sobre o mercado de derivados, e a sua periodicidade passou de trimestral a semestral. A partir de Abril de 1999, na sequência da criação do euro, as séries relativas às transacções envolvendo as denominações legais do euro foram descontinuadas. Em Abril de 2001, o inquérito alterou a periodicidade para anual e passou também a cobrir informação individualizada sobre as transacções com contrapartes da zona euro. Nos inquéritos realizados até Janeiro de 1995 (inclusive), as sucursais financeiras nas zonas *off-shore* da Madeira e Açores foram consideradas entidades não residentes, não tendo sido directamente inquiridas. A partir de Abril de 1995, estas sucursais *off-shore* passaram a ser consideradas entidades financeiras residentes e todas as operações que efectuam no âmbito do inquérito são reportadas conjuntamente com as da respectiva sede.
- (b) Valores convertidos em unidades de dólares dos EUA, às taxas de câmbio diárias de referência divulgadas pelo Banco de Portugal do dia da contratação da transacção, e divididos pelo número de dias do mês em que os mercados cambial e de derivados portugueses tenham estado abertos.
- (c) Transaccionados em balcão.
- (d) Incluem os *cross-currency interest rate swaps*.
- (e) Inclui uma categoria residual de outros produtos derivados cambiais OTC, que não surge discriminada nos quadros.
- (f) As transacções de opções e futuros cambiais em bolsa não surgem discriminadas em separado nos quadros, embora sejam cobertas pelo inquérito, devido ao seu peso residual.

D.2.5, D.2.6, D.2.7, D.2.8

- (a) Valores brutos, nominais ou nocionais, dos montantes em carteira, corrigidos da duplicação resultante das posições detidas no mercado interbancário doméstico. Os dados relativos às posições só começaram a ser recolhidos a partir de Abril de 1995, quando o inquérito à Actividade dos Mercados de Câmbios alargou o seu âmbito, abrangendo informação mais detalhada sobre o mercado de derivados, e a sua periodicidade passou de trimestral a semestral. A partir de Abril de 1999, na sequência da criação do euro, as séries relativas às transacções envolvendo as denominações legais do euro foram descontinuadas. Em Abril de 2000, o inquérito passou a cobrir informação sobre as posições em aberto de derivados sobre acções e mercadorias e de derivados de crédito. Em Abril de 2001, o inquérito alterou a periodicidade para anual e passou também a cobrir informação individualizada sobre as posições com contrapartes da zona euro. As posições de opções e futuros cambiais em bolsa não surgem discriminadas em separado nos quadros, embora sejam cobertas pelo inquérito, devido ao seu peso residual. As sucursais financeiras nas zonas *off-shore* da Madeira e Açores são consideradas entidades financeiras residentes e todas as operações que efectuam no âmbito do inquérito são reportadas conjuntamente com as da respectiva sede.
- (b) Transaccionados em balcão.
- (c) Incluem os *cross-currency interest rate swaps*.
- (d) Inclui uma categoria residual de outros produtos derivados cambiais OTC, que não surge discriminada nos quadros.

(n) Until February 2004 - official rate for the Iraqi Dinar. Since March 2004 - new Iraqi Dinar rate based on Iraqi Central Bank auction.

D.2.1, D.2.2, D.2.3, D.2.4

- (a) Gross nominal or notional principal amounts of transactions concluded during the survey's month, net of local inter-dealer double-counting. In April 1995, the survey of Foreign Exchange Market Activity was significantly expanded to include a comprehensive coverage of foreign exchange and interest rate derivatives markets and its frequency was changed from quarterly to semi-annual. As from April 1999, following the creation of the euro, statistical series concerning the euro legacy currencies were discontinued. In April 2001, the survey's frequency was changed to annual and separate data on transactions carried out with euro area counterparties started to be collected. In the surveys undertaken until January 1995 (inclusive), the off-shore branches at Madeira and Azores were considered as non-resident entities. For that reason they did not take part in the survey. As from April 1995, these entities have been considered as residents and all their transactions are jointly reported with those of their head offices.
- (b) Valued converted into US dollars using the reference exchange rates disclosed by Banco de Portugal prevailing on the date of the trade and divided by the number of days in the month when the Portuguese foreign exchange and derivatives markets were open.
- (c) Over-the-counter.
- (d) Include the cross-currency interest rate swaps.
- (e) Includes a residual category of other OTC foreign exchange derivatives instruments, which is not separately disclosed.
- (f) Due to its residual share, the exchange-traded foreign exchange options and futures are not separately disclosed, although they are covered by the survey.

D.2.5, D.2.6, D.2.7, D.2.8

- (a) Gross nominal or notional amounts outstanding net of local inter-dealer double-counting. Data on amounts outstanding only started to be collected as from April 1995, when the survey of Foreign Exchange Market Activity was significantly expanded to include a comprehensive coverage of derivatives market and its frequency was changed from quarterly to semi-annual. As from April 1999, following the creation of the euro, statistical series concerning the euro legacy currencies were discontinued. In April 2000, the survey started to collect data on amounts outstanding of equity, commodity and credit derivatives, although they are not disclosed. In April 2001, the survey's frequency was changed to annual and separate data on amounts outstanding vis-à-vis euro area counterparties started to be collected. The off-shore branches at Madeira and Azores are considered as residents and all their transactions are jointly reported with those of their head offices.
- (b) Over-the-counter.
- (c) Include the cross-currency interest rate swaps.
- (d) Includes a residual category of other OTC foreign exchange derivatives instruments, which is not separately disclosed.

- (e) As transacções de opções e futuros cambiais em bolsa não surgem discriminadas em separado nos quadros, embora sejam cobertas pelo inquérito, devido ao seu peso residual.

D.2.9, D.2.10

- (a) Valor bruto dos montantes nominais ou nocionais das transacções contratadas durante o mês a que se refere o inquérito, corrigidos da duplicação resultante das transacções efectuadas no mercado interbancário doméstico. Os dados relativos às transacções de derivados sobre taxas de juro só começaram a ser recolhidos a partir de Abril de 1995, quando o inquérito à Actividade dos Mercados de Câmbios alargou o seu âmbito, abrangendo informação mais detalhada sobre o mercado de derivados, e a sua periodicidade passou de trimestral a semestral. A partir de Abril de 1999, na sequência da criação do euro, as séries relativas às transacções envolvendo as denominações legais do euro foram descontinuadas. Em Abril de 2001, o inquérito alterou a periodicidade para anual e passou também a cobrir informação individualizada sobre as transacções com contrapartes da zona euro. Nos inquéritos realizados até Janeiro de 1995 (inclusive), as sucursais financeiras nas zonas *off-shore* da Madeira e Açores foram consideradas entidades não residentes, não tendo sido directamente inquiridas. A partir de Abril de 1995 as sucursais financeiras nas zonas *off-shore* da Madeira e Açores são consideradas entidades financeiras residentes e todas as operações que efectuam no âmbito do inquérito são reportadas conjuntamente com as da respectiva sede.
- (b) Valores convertidos em unidades de dólares dos EUA, às taxas de câmbio diárias de referência divulgadas pelo Banco de Portugal do dia da contratação da transacção, e divididos pelo número de dias do mês em que os mercados cambial e de derivados portugueses tenham estado abertos.
- (c) Transaccionados em balcão.
- (d) Inclui uma categoria residual de outros produtos derivados sobre taxas de juro OTC, que não surge discriminada nos quadros.
- (e) Contratos transaccionados na Bolsa de Derivados do Porto, até à sua extinção em 2000.

D.2.11, D.2.12

- (a) Valores brutos, nominais ou nocionais, dos montantes em carteira, corrigidos da duplicação resultante das posições detidas no mercado interbancário doméstico. Os dados relativos às posições só começaram a ser recolhidos a partir de Abril de 1995, quando o inquérito à Actividade dos Mercados de Câmbios alargou o seu âmbito, abrangendo informação mais detalhada sobre o mercado de derivados e tendo a sua periodicidade passado de trimestral a semestral. A partir de Abril de 1999, na sequência da criação do euro, as séries relativas às transacções envolvendo as denominações legais do euro foram descontinuadas. Em Abril de 2000, o inquérito passou a cobrir informação sobre as posições em aberto de derivados sobre acções e mercadorias e de derivados de crédito. Em Abril de 2001, o inquérito alterou a periodicidade para anual e passou também a cobrir informação individualizada sobre as posições com contrapartes da zona euro. As sucursais financeiras nas zonas *off-shore* da Madeira e Açores são consideradas entidades financeiras residentes e todas as operações que efectuam no âmbito do inquérito são reportadas conjuntamente com as da respectiva sede.
- (b) Transaccionadas em balcão.
- (c) Inclui uma categoria residual de outros produtos derivados sobre taxas de juro OTC, que não surge discriminada nos quadros.
- (d) Contratos transaccionados na Bolsa de Derivados do Porto, até à sua extinção em 2000.

- (e) Due to its residual share, the exchange-traded foreign exchange options and futures are not separately disclosed, although they are covered by the survey.

D.2.9, D.2.10

- (a) Gross nominal or notional principal amounts of transactions concluded during the survey's month, net of local inter-dealer double-counting. Data on single-currency interest rate derivatives only started to be collected as from April 1995, when the survey of Foreign Exchange Market Activity was significantly expanded to include a comprehensive coverage of derivatives market and its frequency was changed from quarterly to semi-annual. As from April 1999, following the creation of the euro, statistical series concerning the euro legacy currencies were discontinued. In April 2001, the survey's frequency was changed to annual and separate data on transactions carried out with euro area counterparties started to be collected. In the surveys undertaken until January 1995 (inclusive), the off-shore branches at Madeira and Azores were considered as non-resident entities. For that reason they did not take part in the survey. As from April 1995, these entities have been considered as residents and all their transactions are jointly reported with those of their head offices.
- (b) Values converted into US dollars using the reference exchange rates disclosed by Banco de Portugal prevailing on the date of the trade and divided by the number of days in the month on which the Portuguese foreign exchange and derivatives markets were open.
- (c) Over-the-counter.
- (d) Includes a residual category of other OTC foreign exchange derivatives instruments, which is not separately disclosed.
- (e) Contracts traded in the Oporto Derivatives Exchange until their termination in 2000.

D.2.11, D.2.12

- (a) Gross nominal or notional amounts outstanding net of local inter-dealer double-counting. Data on amounts outstanding only started to be collected as from April 1995, when the survey of Foreign Exchange Market Activity was significantly expanded to include a comprehensive coverage of derivatives market and its frequency was changed from quarterly to semi-annual. As from April 1999, following the creation of the euro, statistical series concerning the euro legacy currencies were discontinued. In April 2000, the survey started to collect data on amounts outstanding of equity, commodity and credit derivatives, although they are not disclosed. In April 2001, the survey's frequency was changed to annual and separate data on amounts outstanding vis-à-vis euro area counterparties started to be collected. The off-shore branches at Madeira and Azores are considered as resident and all their transactions are jointly reported with those of their head offices.
- (b) Over-the-counter.
- (c) Includes a residual category of other OTC foreign exchange derivatives instruments, which is not separately disclosed.
- (d) Contracts traded in the Oporto Derivatives Exchange until their termination in 2000.

DESAGREGAÇÃO SECTORIAL UTILIZADA NAS ESTATÍSTICAS MONETÁRIAS E FINANCEIRAS

SECTOR RESIDENTE				
	Instituições financeiras monetárias (IFM)	Banco de Portugal		Sector monetário
		Outras instituições financeiras monetárias	Bancos Caixas económicas Caixas de crédito agrícola mútuo Fundos do mercado monetário	
Sociedades financeiras	Instituições financeiras não monetárias (IFNM)	Outros intermediários financeiros	Fundos de investimento, excepto fundos do mercado monetário Sociedades de capital de risco Sociedades de factoring Sociedades financeiras de corretagem Sociedades financeiras para aquisições a crédito Sociedades gestoras de participações sociais (do sector financeiro) Sociedades de locação financeira Intermediários financeiros - outros	Sector não monetário
		Auxiliares financeiros	Agências de câmbios Sociedades corretoras Sociedades gestoras de fundos de investimento Sociedades gestoras de patrimónios Auxiliares financeiros - outros	
		Sociedades de seguros e fundos de pensões		
	Administração Central	Estado Serviços e Fundos Autónomos		
Administrações Públicas	Administração Regional	Açores Madeira		
	Administração Local	Continente Açores Madeira		
	Fundos de Segurança Social			
Sociedades não financeiras	Sociedades não financeiras públicas Sociedades não financeiras privadas			
Particulares	Famílias Instituições sem fim lucrativo ao serviço das famílias			
Emigrantes				
SECTOR NÃO RESIDENTE				
Desagregação idêntica à do sector residente, com as necessárias alterações, das quais se destacam:				
* O sector das Outras IFM apresenta uma desagregação adicional entre "sede e sucursais da própria instituição" e "outras";				
* O sector das Outras IFM para países fora da União Europeia é apenas constituído por bancos;				
* Inclui organismos internacionais.				

Corresponde ao sector neutro em termos de detenção de moeda.

**NOMENCLATURA DE INSTRUMENTOS FINANCEIROS E OUTRAS RUBRICAS
NAS ESTATÍSTICAS MONETÁRIAS E FINANCEIRAS**

ACTIVO				
Ouro monetário				
Direitos de saque especiais				
Activos face ao Fundo Monetário Internacional				
Notas e moedas				
Créditos e equiparados	Depósitos	Depósitos transferíveis		
		Outros depósitos	Depósitos com pré-aviso Depósitos a prazo Certificados de depósito	
	Empréstimos	Desconto		
		Empréstimos (excepto desconto) e outras disponibilidades	Empréstimos no mercado monetário interbancário Empréstimos subordinados Outros empréstimos Outras disponibilidades	
			Créditos de cobrança duvidosa	
Títulos excepto acções	Bilhetes do Tesouro Papel comercial Obrigações (excepto obrigações subordinadas) Obrigações subordinadas Títulos de participação Outros títulos de dívida			
Acções e outras participações	Acções Unidades de participação Outras participações			
Activos diversos	Cheques Imóveis, imobiliário e material Adiantamentos Outras contas a receber Derivados financeiros Contas diversas			

**NOMENCLATURA DE INSTRUMENTOS FINANCEIROS E OUTRAS RUBRICAS
NAS ESTATÍSTICAS MONETÁRIAS E FINANCEIRAS**

PASSIVO				
Contrapartida dos direitos de saque especiais				
Emissão monetária				
Depósitos e equiparados	Depósitos	Depósitos transferíveis		
		Depósitos com pré-aviso		
	Equiparados a depósitos	Depósitos a prazo		
		Conta emigrante		
		Depósitos de poupança habitação		
		Depósitos de poupança reformado		
		Outros depósitos de poupança		
		Certificados de depósito		
		Acordos de recompra		
		Empréstimos	Créditos	Desconto
				Empréstimos no mercado monetário interbancário
		Empréstimos subordinados		
		Outros empréstimos		
		Outras responsabilidades		
Títulos excepto capital		Papel comercial		
		Obrigações (excepto obrigações subordinadas)		
		Obrigações subordinadas		
		Títulos de participação		
		Outros títulos de dívida		
Unidades de participação de fundos do mercado monetário				
Capital e reservas	Acções			
	Proveitos por natureza			
	- Custos por natureza			
	Outras participações			
	Resultados			
	Fundos de reserva			
		Provisões para créditos de cobrança duvidosa		
		Provisões para riscos diversos		
Passivos diversos	Depósitos obrigatórios			
	Adiantamentos			
	Outras contas a pagar			
	Derivados financeiros			
	Contas diversas			
Passivos diversos	Depósitos obrigatórios			
	Adiantamentos			
	Outras contas a receber / a pagar			
	Proveitos por natureza			
	Provisões para créditos de cobrança duvidosa			
		Contas diversas		

GLOSSÁRIO

AC	Administração Central
AECOPS	Associação de Empresas de Construção e Obras Públicas
ANEOP	Associação Nacional de Empreiteiros de Obras Públicas
AP	Administrações Públicas
BCE	Banco Central Europeu
BT	Bilhetes do Tesouro
BVL	Bolsa de Valores de Lisboa
CAE	Classificação das Actividades Económicas
CIMPOR	Cimpor, Cimentos de Portugal, S.A.
CLIP	Crédito em Sistema de Leilão ao Investimento Público
DSE	Direito de Saque Especial
FECOM	Fundo Europeu de Cooperação Monetária
FEDER	Fundo Europeu para o Desenvolvimento Regional
FEOGA	Fundo Europeu de Orientação e Garantia Agrícola
FMI	Fundo Monetário Internacional
f.o.b.	free on board
FSE	Fundo Social Europeu
IME	Instituto Monetário Europeu
INE	Instituto Nacional de Estatística
IPC	Índice de Preços no Consumidor
IRC	Imposto sobre o Rendimento das Pessoas Colectivas
IRS	Imposto sobre o Rendimento das Pessoas Singulares
ISFLSF	Instituições Sem Fins Lucrativos ao Serviço das Famílias
ITCE	Índice da Taxa de Câmbio Efectiva do Escudo
IVA	Imposto sobre o Valor Acrescentado
MTC	Mecanismo de Taxas de Câmbio
n.i.n.r.	não incluído noutra rubrica
OCDE	Organização para a Cooperação e Desenvolvimento Económicos
PALOP	Países Africanos de Língua Portuguesa
PEDIP	Programa Específico para o Desenvolvimento da Indústria Portuguesa
PETROGAL	Petróleos de Portugal, Petrogal, S.A
PIB	Produto Interno Bruto
SME	Sistema Monetário Europeu
TAEG	Taxa anual de encargos efectiva global
UE	União Europeia
UM	União Monetária

Sinais convencionais utilizados nos quadros

“-”	não aplicável
“.”	não disponível
“0”	nulo ou irrelevante
“p”	provisório

GLOSSARY

AECOPS	Associação de Empresas de Construção e Obras Públicas
ANEOP	Associação Nacional de Empreiteiros de Obras Públicas
APRC	Annual percentage rate of charge
ECB	European Central Bank
BVL	Bolsa de Valores de Lisboa (Lisbon Stock Exchange)
CEA	Classification of Economic Activities
CIMPOR	Cimpor, Cimentos de Portugal, S.A.
CG	Central Government
CLIP	Auctioned Credit for Public Investment
CPI	Consumer Price Index
EAGGF	European Agricultural Guidance and Guarantee Fund
EERI	Effective Exchange Rate Index
EMCF	European Monetary Cooperation Fund
EMI	European Monetary Institute
EMS	European Monetary System
EMU	European Monetary Union
ERDF	European Regional Development Fund
ERM	Exchange Rate Mechanism
ESF	European Social Fund
EU	European Union
F.o.b.	free on board
GDP	Gross Domestic Product
GG	General Government
IMF	International Monetary Fund
INE	Instituto Nacional de Estatística
n.i.e.	Not included elsewhere
NPISH	Non-profit Institutions Serving Households
OECD	Organisation for Economic Cooperation and Development
PALOP	Portuguese Speaking African Countries
PETROGAL	Petróleos de Portugal, Petrogal, S.A.
PEDIP	Specific Programme for the Development of Portuguese Industry
SDR	Special Drawing Right
TB	Treasury Bills

Conventions used in the tables

“-”	not applicable
“.”	not available
“0”	nil or negligible
“p”	provisional

Suplementos ao Boletim Estatístico

- 1/98 Informação estatística sobre Instituições Financeiras Não Monetárias, Dezembro de 1998. /
Statistical information on non-monetary financial institutions, December 1998.
- 2/98 Investimento directo do exterior em Portugal: estatísticas de fluxos e *stocks* para o ano de 1996 e estimativas de *stocks* para 1997, Dezembro de 1998. /
Foreign direct investment in Portugal: flows and stocks statistics for 1996 and stocks estimates for 1997, December 1998.
- 1/99 Nova apresentação das estatísticas da balança de pagamentos, Fevereiro/Março de 1999. /
New presentation of the Balance of Payments Statistics, February/March 1999.
- 2/99 Informação estatística sobre fundos de investimento mobiliário (FIM), Dezembro de 1999. /
Statistical information on mutual funds, December 1999.
- 1/00 Investimento directo de Portugal no exterior, Dezembro de 2000. /
Portuguese direct investment abroad, December 2000.
(available only in Portuguese)
- 1/01 “Balanço estatístico” e “Balanço contabilístico” das Outras Instituições Financeiras Monetárias, Agosto de 2001. /
“Statistical balance sheet” and “Accounting balance sheet” of other monetary financial institutions, August 2001.
- 1/05 Utilização da Central de Responsabilidades de Crédito no Âmbito das Estatísticas Monetárias e Financeiras, Abril de 2005. /
A new source for Monetary and Financial Statistics: the Central Credit Register, April 2005.
- 2/05 Contas Nacionais Financeiras da Economia Portuguesa. Notas Metodológicas e Apresentação dos Resultados Estatísticos de 2000 a 2004, Junho de 2005. /
National Financial Accounts for the Portuguese Economy. Methodological Notes and Statistical Results for 2000-2004, June 2005.
- 3/05 Contas Nacionais Financeiras da Economia Portuguesa. Estatísticas sobre Patrimónios Financeiros de 1999 a 2004, Novembro de 2005. /
National Financial Accounts for the Portuguese Economy. Statistics on financial assets and liabilities for 1999 - 2004, November 2005.
- 4/05 Ajustamento Sazonal de Séries Estatísticas da Balança de Pagamentos, Novembro de 2005. /
Seasonal adjustment of Balance of Payments Statistics, November 2005.
- 5/05 Estatísticas das Empresas Não Financeiras da Central de Balanços, Dezembro de 2005. /
Statistics on Non-Financial Corporations from the Central Balance-Sheet Database, December 2005.