



Banco de Portugal

EUROSISTEMA

Boletim Estatístico | *Statistical Bulletin* | 04 | 2007

Disponível em

www.bportugal.pt

Publicações e Estatísticas

Banco de Portugal

Departamento de Estatística

Av. Almirante Reis, 71/3º

1150-012 Lisboa

Distribuição

Departamento de Serviços de Apoio

Av. Almirante Reis, 71/2º

1150-012 Lisboa

Impressão e Acabamento

Tipografia Peres, S.A.

Tiragem

500 exemplares

Depósito Legal nº 86640/95

ISSN 0872-9751

Notas aos Quadros

Os quadros apresentados no Boletim Estatístico incluem dois tipos de notas:

- Notas identificadas por letras, cujo texto informativo é apresentado no Capítulo I – “Notas explicativas”;
- Notas identificadas por números ou outros símbolos, cujo texto informativo é apresentado no final do próprio quadro.

Special Data Dissemination Standard

Em Abril de 1996 o Fundo Monetário Internacional (FMI) criou o ‘Special Data Dissemination Standard’ (SDDS) visando reforçar a transparência, integridade, actualidade e qualidade da informação estatística. No âmbito do SDDS é disponibilizada informação sobre: dados macroeconómicos; política de divulgação ao público; política de revisões; metodologias subjacentes à preparação da informação estatística.

Portugal aderiu ao SDDS em Outubro de 1998, podendo ser consultada a informação relativa a Portugal no ‘Dissemination Standard Bulletin Board’ (DSBB) do FMI, acessível na Internet - <http://dsbb.imf.org>. Em articulação com o calendário de divulgação estabelecido no SDDS, igualmente disponível no referido endereço da Internet, o Banco de Portugal publica, em primeira mão, na Internet - www.bportugal.pt - as relevantes estatísticas sobre Contas da Administrações Públicas - Contas Financeiras, Contas da Administração Central - Financiamento, Contas do Sector Bancário e do Banco de Portugal, Taxas de Juro, Balança de Pagamentos, Posição de Investimento Internacional, Reservas Internacionais e Dívida Externa.

A informação estatística abrangida pelo SDDS, relativa a Portugal, é compilada pelo Ministério das Finanças, pelo Instituto Nacional de Estatística, pela Euronext Lisboa e pelo Banco de Portugal.

Notes in the Tables

There are two types of notes to the tables in the Statistical Bulletin:

- *Notes identified by letters, and these will be found in Chapter I - “Explanatory Notes”;* and
- *Notes identified by figures or other characters, and these will be found at the bottom of the table.*

Special Data Dissemination Standard

In April 1996, the International Monetary Fund (IMF) created the Special Data Dissemination Standard (SDDS) with the objective of improving the dissemination of reliable, comprehensive and timely economic, financial and socio-demographic data. The SDDS provides information on macroeconomic data; release, revision and dissemination practices; and statistical methodologies.

Portugal adopted the SDDS in October 1998. Information on Portuguese statistics is provided on the IMF Dissemination Standard Bulletin Board (DSBB) and is available on <http://dsbb.imf.org>.

According to the SDDS advance release calendar, also available on the IMF website, the Banco de Portugal publishes the relevant statistics on its website as soon as they are released. These are statistics on General Government Operations–Financial Accounts, Central Government Operations–Financing, Analytical Accounts of the Banking Sector, Analytical Accounts of the Central Bank, Interest Rates, Balance of Payments, International Investment Position, International Reserves and Foreign Currency Liquidity and External Debt.

The statistical data for Portugal are compiled by the Ministry of Finance, the National Statistical Institute, Euronext Lisboa and the Banco de Portugal.

ÍNDICE

A.	Principais indicadores
B.	Estatísticas monetárias e financeiras
B.0	Agregados monetários e principais contrapartidas
B.1	Síntese monetária
B.2	Balanço do Banco de Portugal
B.3	Balanço das outras instituições financeiras monetárias
B.4	Detalhes dos activos das outras instituições financeiras monetárias face a residentes
B.5	Detalhes dos passivos das outras instituições financeiras monetárias face a residentes
B.6	Detalhes dos activos e passivos das outras instituições financeiras monetárias face a não residentes
B.7	Taxas de juro e rentabilidade das instituições financeiras monetárias
B.8	Informação sobre instituições financeiras não monetárias
B.9	Informação estatística da Central de Responsabilidades de Crédito
B.10	Mercado monetário interbancário
B.11	Mercados de títulos
B.12	Sistemas de pagamentos
C.	Estatísticas da balança de pagamentos e da posição de investimento internacional
C.0	Estatísticas da balança de pagamentos
C.1	Balanças corrente e de capital
C.2	Balança financeira
C.3	Posição de investimento internacional
D.	Estatísticas cambiais
D.1	Taxas de câmbio
D.2	Actividade nos mercados de câmbios e de produtos derivados
E.	Estatísticas das finanças públicas
E.1	Financiamento das Administrações Públicas
E.2	Receitas e despesas do Estado e da Segurança Social
F.	Contas nacionais financeiras
F.1	Contas nacionais financeiras - Transacções
F.2	Contas nacionais financeiras - Patrimónios financeiros
G.	Estatísticas das empresas não financeiras da Central de Balanços
G.1	Características da informação da Central de Balanços
G.2	Indicadores de actividade
G.3	Número de pessoas ao serviço e remunerações
G.4	Activos e passivos financeiros
G.5	Rácios
H.	Estatísticas gerais
H.0	Contas nacionais trimestrais
H.1	Indicadores de actividade económica
H.2	Emprego e salários
I.	Notas explicativas

A. PRINCIPAIS INDICADORES

A.1.1	Índice harmonizado de preços no consumidor e índice de preços no consumidor	3
A.1.2	Índice harmonizado de preços no consumidor por agregados	4
A.1.3	Índice de preços no consumidor por classes	5
A.1.4	Índice harmonizado de preços no consumidor	6
A.2.1	Taxas de juro	7
A.2.2	Agregados de crédito interno	7
A.2.3	Taxas de câmbio de referência do euro e índices cambiais para Portugal	8
A.3.1	Balança de pagamentos	8
A.3.2	Posição de investimento internacional	9
A.4.1	Financiamento das Administrações Públicas	9

CONTENTS

A.	Main indicators
B.	Monetary and financial statistics
B.0	Monetary aggregates and main counterparts
B.1	Monetary survey
B.2	Balance sheet of the Banco de Portugal
B.3	Balance sheet of the other monetary financial institutions
B.4	Details of the assets of other monetary financial institutions vis-à-vis residents
B.5	Details of the liabilities of other monetary financial institutions vis-à-vis residents
B.6	Details of the assets and liabilities of other monetary financial institutions vis-à-vis non-residents
B.7	Monetary financial institutions' interest rates and profitability
B.8	Information on non-monetary financial institutions
B.9	Central Credit Register statistical information
B.10	Interbank money market
B.11	Securities markets
B.12	Payment systems
C.	Balance of payments and international investment position statistics
C.0	Balance of payments statistics
C.1	Current and capital accounts
C.2	Financial account
C.3	International investment position
D.	Exchange rate statistics
D.1	Exchange rates
D.2	Foreign exchange and derivatives market activity
E.	Public finance statistics
E.1	General Government financing
E.2	State and Social Security revenue and expenditure
F.	National financial accounts
F.1	National financial accounts - Transactions
F.2	National financial accounts - Financial assets and liabilities
G.	Statistics on non-financial corporations from the Central Balance-Sheet Database
G.1	Features of the Central Balance-Sheet Database
G.2	Activity indicators
G.3	Number of employees and wages
G.4	Financial assets and liabilities
G.5	Ratios
H.	General statistics
H.0	Quarterly national accounts
H.1	Economic activity indicators
H.2	Employment and wages
I.	Explanatory notes

A. MAIN INDICATORS

A.1.1	Harmonized index of consumer prices and consumer price index	3
A.1.2	Harmonized index of consumer prices by aggregates	4
A.1.3	Consumer price index by items	5
A.1.4	Harmonized index of consumer prices	6
A.2.1	Interest rates	7
A.2.2	Domestic credit aggregates	7
A.2.3	Euro reference exchange rates and exchange rates indices for Portugal	8
A.3.1	Balance of payments	8
A.3.2	International investment position	9
A.4.1	General Government financing	9

B. ESTATÍSTICAS MONETÁRIAS E FINANCEIRAS

B.0	AGREGADOS MONETÁRIOS E PRINCIPAIS CONTRAPARTIDAS	
B.0.1	Agregados monetários da área do euro	15
B.0.2	Contribuição nacional para os agregados monetários da área do euro	15
B.0.3	Principais contrapartidas do M3 da área do euro	16
B.0.4	Contribuição nacional para as principais contrapartidas do M3 da área do euro	16
B.0.5	Agregados monetários da área do euro e contribuição nacional	17
B.1	SÍNTESE MONETÁRIA	
B.1.1	Síntese Monetária - Activo	21
B.1.1	Síntese Monetária - Passivo	21
B.1.2	Contrapartida da variação dos passivos até 2 anos face ao sector não monetário excepto Administração Central	22
B.1.3	Agregados de crédito interno	23
B.1.4	Passivos até 2 anos face ao sector residente não monetário (excepto Administração Central)	23
B.1.5	Por memória: empréstimos cedidos por outras IFM em operações de titularização	24
B.2	BALANÇO DO BANCO DE PORTUGAL	
B.2.1	Balanço do Banco de Portugal	27
B.2.2.1	Activos do Banco de Portugal face a residentes	27
B.2.2.2	Passivos do Banco de Portugal face a residentes	28
B.2.3.1	Activos do Banco de Portugal face a não residentes	28
B.2.3.2	Passivos do Banco de Portugal face a não residentes	29
B.2.4	Activos e passivos do Banco de Portugal face a não residentes	29
B.3	BALANÇO DAS OUTRAS INSTITUIÇÕES FINANCEIRAS MONETÁRIAS	
B.3.0	Balanço consolidado das outras instituições financeiras monetárias (residentes) - Activo	33
B.3.0	Balanço consolidado das outras instituições financeiras monetárias (residentes) - Passivo	33
B.3.1	Activos e passivos das outras instituições financeiras monetárias face a instituições financeiras monetárias	34
B.3.2.1	Activos e passivos das outras instituições financeiras monetárias face a outros intermediários financeiros e auxiliares financeiros	34
B.3.2.2	Activos e passivos das outras instituições financeiras monetárias face a sociedades de seguros e fundos de pensões	35
B.3.3.1	Activos e passivos das outras instituições financeiras monetárias face à Administração Central	35
B.3.3.2	Activos das outras instituições financeiras monetárias face às Administrações Públicas excepto Administração Central	36
B.3.3.3	Passivos das outras instituições financeiras monetárias face às Administrações Públicas excepto Administração Central	36
B.3.4	Activos e passivos das outras instituições financeiras monetárias face a sociedades não financeiras	37
B.3.5	Activos e passivos das outras instituições financeiras monetárias face a particulares	37
B.3.6	Activos e passivos das outras instituições financeiras monetárias face a emigrantes	38
B.3.7.1	Activos das outras instituições financeiras monetárias face a não residentes	38
B.3.7.2	Passivos das outras instituições financeiras monetárias face a não residentes	39
B.3.8	Activos e passivos das outras instituições financeiras monetárias - Sector não especificado	39
B.3.9.1	Balanço agregado do sistema bancário - Actividade consolidada	40

B. MONETARY AND FINANCIAL STATISTICS

B.0	MONETARY AGGREGATES AND MAIN COUNTERPARTS	
B.0.1	Euro area monetary aggregates	15
B.0.2	National contribution for the euro area monetary aggregates	15
B.0.3	Main counterparts of euro area M3	16
B.0.4	National contribution for the main counterparts of euro area M3	16
B.0.5	Monetary aggregates of the euro area and national contribution	17
B.1	MONETARY SURVEY	
B.1.1	Monetary survey - Assets	21
B.1.1	Monetary survey - Liabilities	21
B.1.2	Counterparts to changes in liabilities up to 2 years vis-à-vis non-monetary sector except Central Government	22
B.1.3	Domestic credit aggregates	23
B.1.4	Liabilities up to 2 years vis-à-vis non-monetary resident sector (except Central Government)	23
B.1.5	Memo items: loans sold by other MFI through securitisation	24
B.2	BALANCE SHEET OF THE BANCO DE PORTUGAL	
B.2.1	Balance sheet of the Banco de Portugal	27
B.2.2.1	Assets of the Banco de Portugal vis-à-vis residents	27
B.2.2.2	Liabilities of the Banco de Portugal vis-à-vis residents	28
B.2.3.1	Assets of the Banco de Portugal vis-à-vis non-residents	28
B.2.3.2	Liabilities of the Banco de Portugal vis-à-vis non-residents	29
B.2.4	Assets and liabilities of the Banco de Portugal vis-à-vis non-residents	29
B.3	BALANCE SHEET OF OTHER MONETARY FINANCIAL INSTITUTIONS	
B.3.0	Other (resident) monetary financial institutions consolidated balance sheet - Assets	33
B.3.0	Other (resident) monetary financial institutions consolidated balance sheet - Liabilities	33
B.3.1	Assets and liabilities of other monetary financial institutions vis-à-vis monetary financial institutions	34
B.3.2.1	Assets and liabilities of other monetary financial institutions vis-à-vis other financial intermediaries and financial auxiliaries	34
B.3.2.2	Assets and liabilities of other monetary financial institutions vis-à-vis insurance corporations and pension funds	35
B.3.3.1	Assets and liabilities of other monetary financial institutions vis-à-vis Central Government	35
B.3.3.2	Assets of other monetary financial institutions vis-à-vis General Government except Central Government	36
B.3.3.3	Liabilities of other monetary financial institutions vis-à-vis General Government except Central Government	36
B.3.4	Assets and liabilities of other monetary financial institutions vis-à-vis non-financial corporations	37
B.3.5	Assets and liabilities of other monetary financial institutions vis-à-vis private individuals	37
B.3.6	Assets and liabilities of other monetary financial institutions vis-à-vis emigrants	38
B.3.7.1	Assets of other monetary financial institutions vis-à-vis non-residents	38
B.3.7.2	Liabilities of other monetary financial institutions vis-à-vis non-residents	39
B.3.8	Assets and liabilities of other monetary financial institutions - Non-specified sector	39
B.3.9.1	Aggregated balance sheet of the banking system - Consolidated activity	40

B.3.9.2	Balanço agregado do sistema bancário - Actividade consolidada - Excluindo instituições com sede e/ou actividade predominante no <i>off-shore</i> da Madeira	41	B.3.9.2	Aggregated balance sheet of the banking system - Consolidated activity - Excluding institutions with head office and/or carrying on their mainly activities in Madeira <i>off-shore</i>	41
B.3.9.3	Demonstração de resultados agregada do sistema bancário - Actividade consolidada - Excluindo instituições com sede e/ou actividade predominante no <i>off-shore</i> da Madeira	42	B.3.9.3	Profit and loss account of the banking system - Consolidated activity - Excluding institutions with head office and/or carrying on their mainly activities in Madeira <i>off-shore</i>	42
B.4	DETALHES DOS ACTIVOS DAS OUTRAS INSTITUIÇÕES FINANCEIRAS MONETÁRIAS FACE A RESIDENTES		B.4	DETAILS OF THE ASSETS OF OTHER MONETARY FINANCIAL INSTITUTIONS VIS-À-VIS RESIDENTS	
B.4.1.1	Empréstimos de outras instituições financeiras monetárias às instituições financeiras não monetárias	45	B.4.1.1	Loans of other monetary financial institutions to non-monetary financial institutions	45
B.4.1.2	Empréstimos de outras instituições financeiras monetárias às Administrações Públicas excepto Administração Central	45	B.4.1.2	Loans of other monetary financial institutions to General Government except Central Government	45
B.4.1.3	Empréstimos de outras instituições financeiras monetárias às sociedades não financeiras	46	B.4.1.3	Loans of other monetary financial institutions to non-financial corporations	46
B.4.1.4	Empréstimos de outras instituições financeiras monetárias a particulares	46	B.4.1.4	Loans of other monetary financial institutions to private individuals	46
B.4.1.5	Empréstimos de outras instituições financeiras monetárias a particulares por finalidade	47	B.4.1.5	Loans of other monetary financial institutions to private individuals by purpose	47
B.4.2.1	Empréstimos de outras instituições financeiras monetárias a sociedades não financeiras	48	B.4.2.1	Loans of other monetary financial institutions to non-financial corporations	48
B.4.2.2	Empréstimos de outras instituições financeiras monetárias a sociedades não financeiras da indústria transformadora	49	B.4.2.2	Loans of other monetary financial institutions to non-financial corporations of the manufacturing	49
B.4.2.3	Empréstimos de outras instituições financeiras monetárias a sociedades não financeiras por ramo de actividade	49	B.4.2.3	Loans of other monetary financial institutions to non-financial corporations by branch of activity	49
B.4.3	Activos em moeda estrangeira de outras instituições financeiras monetárias face ao sector não monetário	50	B.4.3	Assets denominated in foreign currency of other monetary financial institutions vis-à-vis non-monetary sector	50
B.4.4	Empréstimos de outras instituições financeiras monetárias a sociedades não financeiras e particulares	50	B.4.4	Loans of other monetary financial institutions to non-financial corporations and to private individuals	50
B.5	DETALHES DOS PASSIVOS DE OUTRAS INSTITUIÇÕES FINANCEIRAS MONETÁRIAS FACE A RESIDENTES		B.5	DETAILS OF THE LIABILITIES OF OTHER MONETARY FINANCIAL INSTITUTIONS VIS-À-VIS RESIDENTS	
B.5.1.1	Depósitos e equiparados de outros intermediários financeiros e auxiliares financeiros em outras instituições financeiras monetárias	53	B.5.1.1	Deposits and deposit-like instruments of other financial intermediaries and financial auxiliaries with other monetary financial institutions	53
B.5.1.2	Depósitos e equiparados de sociedades de seguros e fundos de pensões em outras instituições financeiras monetárias	53	B.5.1.2	Deposits and deposit-like instruments of insurance corporations and pension funds with other monetary financial institutions	53
B.5.1.3	Depósitos e equiparados da Administração Central em outras instituições financeiras monetárias	54	B.5.1.3	Deposits and deposit-like instruments of Central Government with other monetary financial institutions	54
B.5.1.4	Depósitos e equiparados das Administrações Públicas excepto Administração Central em outras instituições financeiras monetárias	54	B.5.1.4	Deposits and deposit-like instruments of General Government except Central Government with other monetary financial institutions	54
B.5.1.5	Depósitos e equiparados de sociedades não financeiras em outras instituições financeiras monetárias	55	B.5.1.5	Deposits and deposit-like instruments of non-financial corporations with other monetary financial institutions	55
B.5.1.6	Depósitos e equiparados de particulares em outras instituições financeiras monetárias	55	B.5.1.6	Deposits and deposit-like instruments of private individuals with other monetary financial institutions	55
B.5.2	Depósitos e equiparados em moeda estrangeira do sector não monetário em outras instituições financeiras monetárias	56	B.5.2	Foreign currency deposits and deposit-like instruments of non-monetary sector with other monetary and financial institutions	56
B.5.3.1	Depósitos e equiparados de instituições financeiras não monetárias, sociedades não financeiras e particulares em outras IFM	56	B.5.3.1	Deposits and deposit-like instruments of non-monetary financial institutions, non-financial corporations and private individuals with other MFI	56
B.5.3.2	Depósitos e equiparados de emigrantes em outras instituições financeiras monetárias	57	B.5.3.2	Deposits and deposit-like instruments of emigrants with other monetary and financial institutions	57
B.6	DETALHES DOS ACTIVOS E PASSIVOS DE OUTRAS INSTITUIÇÕES FINANCEIRAS MONETÁRIAS FACE A NÃO RESIDENTES		B.6	DETAILS OF THE ASSETS AND LIABILITIES OF OTHER MONETARY FINANCIAL INSTITUTIONS VIS-À-VIS NON-RESIDENTS	
B.6.1.1	Activos e passivos das outras instituições financeiras monetárias face a instituições financeiras monetárias não residentes	61	B.6.1.1	Assets and liabilities of other monetary financial institutions vis-à-vis non-resident monetary financial institutions	61
B.6.1.2	Activos e passivos das outras instituições financeiras monetárias face ao sector não monetário não residente	61	B.6.1.2	Assets and liabilities of other monetary financial institutions vis-à-vis non-resident non-monetary sector	61
B.6.2	Activos e passivos das outras instituições financeiras monetárias face a não residentes	62	B.6.2	Assets and liabilities of other monetary financial institutions vis-à-vis non-residents	62
B.6.3.1	Activos das outras instituições financeiras monetárias face a instituições financeiras monetárias não residentes	62	B.6.3.1	Assets of other monetary financial institutions vis-à-vis non-resident monetary financial institutions	62
B.6.3.2	Passivos das outras instituições financeiras monetárias face a instituições financeiras monetárias não residentes	63	B.6.3.2	Liabilities of other monetary financial institutions vis-à-vis non-resident monetary financial institutions	63

B.6.3.3	Activos das outras instituições financeiras monetárias face ao sector não monetário não residente	63	B.6.3.3	Assets of other monetary financial institutions vis-à-vis non-resident non-monetary sector	63
B.6.3.4	Passivos das outras instituições financeiras monetárias face ao sector não monetário não residente	64	B.6.3.4	Liabilities of other monetary financial institutions vis-à-vis non-resident non-monetary sector	64
B.7	TAXAS DE JURO E RENDIBILIDADE DAS INSTITUIÇÕES FINANCEIRAS MONETÁRIAS		B.7	MONETARY FINANCIAL INSTITUTIONS' INTEREST RATES AND PROFITABILITY	
B.7.0	Taxas de juro directoras do BCE	67	B.7.0	Key ECB interest rates	67
B.7.1.1	Taxas de juro sobre novas operações de empréstimos concedidos por instituições financeiras monetárias a residentes na área do euro	68	B.7.1.1	Interest rates on new loans granted by monetary financial institutions to residents in the euro area	68
B.7.1.2	Montantes de novas operações de empréstimos concedidos por instituições financeiras monetárias a residentes na área do euro	69	B.7.1.2	New loans granted by monetary financial institutions to residents in the euro area	69
B.7.1.3	Taxas de juro sobre novas operações de depósitos com prazo acordado de residentes na área do euro em instituições financeiras monetárias	70	B.7.1.3	Interest rates on new deposits with agreed maturity placed by residents in the euro area with monetary financial institutions	70
B.7.1.4	Montantes de novas operações de depósitos com prazo acordado de residentes na área do euro em instituições financeiras monetárias	70	B.7.1.4	New deposits with agreed maturity placed by residents in the euro area with monetary financial institutions	70
B.7.1.5	Taxas de juro de saldos de empréstimos concedidos por instituições financeiras monetárias a residentes na área do euro	71	B.7.1.5	Interest rates on outstanding amounts of loans granted by monetary financial institutions to residents in the euro area	71
B.7.1.6	Saldos de empréstimos concedidos por instituições financeiras monetárias a residentes na área do euro	72	B.7.1.6	Outstanding amounts of loans granted by monetary financial institutions to residents in the euro area	72
B.7.1.7	Taxas de juro de saldos de depósitos com prazo acordado de residentes na área do euro em instituições financeiras monetárias	73	B.7.1.7	Interest rates on outstanding amounts of deposits with agreed maturity placed by residents in the euro area with monetary financial institutions	73
B.7.1.8	Saldos de depósitos com prazo acordado de residentes na área do euro em instituições financeiras monetárias	73	B.7.1.8	Outstanding amounts of deposits with agreed maturity placed by residents in the euro area with monetary financial institutions	73
B.7.2.1	Custos por natureza de outras instituições financeiras monetárias	74	B.7.2.1	Other monetary financial institutions operating costs	74
B.7.2.2	Proveitos por natureza de outras instituições financeiras monetárias	75	B.7.2.2	Other monetary financial institutions operating income	75
B.8	INFORMAÇÃO SOBRE INSTITUIÇÕES FINANCEIRAS NÃO MONETÁRIAS		B.8	INFORMATION ON NON-MONETARY FINANCIAL INSTITUTIONS	
B.8.1.1	Balanço dos fundos de investimento mobiliário - Valores líquidos por tipo de fundo	79	B.8.1.1	Balance sheet of mutual funds - Net values broken down by type of funds	79
B.8.1.2.1	Composição da carteira de aplicações dos fundos de investimento mobiliário - Montantes aplicados por sector institucional	79	B.8.1.2.1	Composition of the investments portfolio of mutual funds - Amounts invested broken down by institutional sector	79
B.8.1.2.2	Composição da carteira de aplicações dos fundos de investimento mobiliário - Montantes aplicados por instrumento financeiro e sector	80	B.8.1.2.2	Composition of the investment portfolio of mutual funds - Amounts invested broken down by financial instrument and sector	80
B.8.1.2.3	Composição da carteira de aplicações dos fundos de investimento mobiliário - Montantes aplicados por instrumento financeiro, prazo original e moeda	80	B.8.1.2.3	Composition of the investment portfolio of mutual funds - Amounts invested broken down by financial instrument, original maturity and currency	80
B.8.1.2.4	Composição da carteira de aplicações dos fundos de investimento mobiliário - Montantes aplicados por país emitente	81	B.8.1.2.4	Composition of the investment portfolio of mutual funds - Amounts invested broken down by issuing country	81
B.8.2.1.1	Balanço dos outros intermediários financeiros (excepto fundos de investimento)	81	B.8.2.1.1	Balance sheet of other financial intermediaries (excluding mutual funds)	81
B.8.2.1.2	Balanço dos auxiliares financeiros	82	B.8.2.1.2	Balance sheet of financial auxiliaries	82
B.8.2.2.1	Activos de outros intermediários financeiros (excepto fundos de investimento) e auxiliares financeiros sob a forma de depósitos e outras aplicações similares em instituições financeiras	82	B.8.2.2.1	Deposits and other similar investments of other financial intermediaries (excluding mutual funds) and financial auxiliaries in financial institutions	82
B.8.2.2.2	Títulos em carteira de outros intermediários financeiros (excepto fundos de investimento) e auxiliares financeiros	83	B.8.2.2.2	Securities of other financial intermediaries (excluding mutual funds) and financial auxiliaries	83
B.8.2.2.3	Créditos concedidos por outros intermediários financeiros (excepto fundos de investimento) e auxiliares financeiros	83	B.8.2.2.3	Loans and advances granted by other financial intermediaries (excluding mutual funds) and financial auxiliaries	83
B.8.2.2.4	Activos diversos de outros intermediários financeiros (excepto fundos de investimento) e auxiliares financeiros	84	B.8.2.2.4	Other assets of other financial intermediaries (excluding mutual funds) and financial auxiliaries	84
B.8.2.2.5	Passivos de outros intermediários financeiros (excepto fundos de investimento) e auxiliares financeiros sob a forma de empréstimos e outros recursos similares	84	B.8.2.2.5	Loans and other similar resources of other financial intermediaries (excluding mutual funds) and financial auxiliaries	84
B.8.2.2.6	Capital e reservas de outros intermediários financeiros (excepto fundos de investimento) e auxiliares financeiros	85	B.8.2.2.6	Capital and reserves of other financial intermediaries (excluding mutual funds) and financial auxiliaries	85

B.8.2.2.7	Passivos diversos de outros intermediários financeiros (excepto fundos de investimento) e auxiliares financeiros . . .	85	B.8.2.2.7	Other liabilities of other financial intermediaries (excluding mutual funds) and financial auxiliaries	85
B.8.2.3.1	Desenvolvimento de resultados de outros intermediários financeiros (excepto fundos de investimento) e auxiliares financeiros – Custos	86	B.8.2.3.1	Profit and loss account of other financial intermediaries (excluding mutual funds) and financial auxiliaries – Costs and losses	86
B.8.2.3.2	Desenvolvimento de resultados de outros intermediários financeiros (excepto fundos de investimento) e auxiliares financeiros – Proveitos	87	B.8.2.3.2	Profit and loss account of other financial intermediaries (excluding mutual funds) and financial auxiliaries – Income and gains	87
B.8.2.3.3	Desenvolvimento de resultados de outros intermediários financeiros (excepto fundos de investimento) e auxiliares financeiros – Resultado de exploração	88	B.8.2.3.3	Profit and loss account of other financial intermediaries (excluding mutual funds) and financial auxiliaries – Operating profit / loss	88
B.8.3.1	Sociedades gestoras de participações sociais do sector financeiro	88	B.8.3.1	Financial holding companies	88
B.8.3.2	Sociedades e fundos de titularização de créditos	89	B.8.3.2	Securitization societies and funds	89
B.8.3.3	Outros intermediários financeiros especializados na concessão de crédito	89	B.8.3.3	Other financial intermediaries engaged in lending	89
B.8.3.4	Intermediários financeiros - outros	90	B.8.3.4	Financial intermediaries - other	90
B.9	INFORMAÇÃO ESTATÍSTICA DA CENTRAL DE RESPONSABILIDADES DE CRÉDITO		B.9	CENTRAL CREDIT REGISTER STATISTICAL INFORMATION	
B.9.1.1	Repartição territorial dos empréstimos concedidos a sociedades não financeiras	93	B.9.1.1	Breakdown of loans granted to non-financial corporations by region	93
B.9.1.2	Repartição territorial dos rácios de crédito vencido das sociedades não financeiras	93	B.9.1.2	Breakdown of non-performing loans ratio of non-financial corporations by region	93
B.9.1.3	Repartição por ramo de actividade económica dos empréstimos concedidos a sociedades não financeiras	94	B.9.1.3	Breakdown of loans granted non-financial corporations by branch of activity	94
B.9.1.4	Repartição por ramo de actividade económica dos rácios de crédito vencido das sociedades não financeiras	94	B.9.1.4	Breakdown of non-performing loans ratio of non-financial corporations by branch of activity	94
B.9.1.5	Repartição por ramo de actividade económica dos empréstimos concedidos a sociedades não financeiras da indústria transformadora	95	B.9.1.5	Breakdown of loans granted tonon-financial corporations of the manufacturing industry by branch of activity	95
B.9.1.6	Repartição por ramo de actividade económica dos rácios de crédito vencido das sociedades não financeiras da indústria transformadora -	95	B.9.1.6	Breakdown of non-performing loans ratio of non-financial corporations of the manufacturing industry by branch of activity	95
B.9.1.7	Percentagem de sociedades não financeiras por escalões de crédito concedido	96	B.9.1.7	Breakdown of the percentage of non-financial corporations by bracket of credit amount	96
B.9.1.8	Endividamento médio das sociedades não financeiras por escalões de crédito concedido	96	B.9.1.8	Breakdown of average indebtedness of non-financial corporations by bracket of credit amount	96
B.9.1.9	Percentagem de sociedades não financeiras com crédito vencido por escalões de crédito concedido	97	B.9.1.9	Breakdown of the percentage of non-financial corporations with non-performing loans by bracket of credit amount	97
B.9.1.10	Rácio de crédito vencido das sociedades não financeiras por escalões de crédito concedido	97	B.9.1.10	Breakdown of non-performing loans ratio of non-financial corporations by bracket of credit amount	97
B.10	MERCADO MONETÁRIO INTERBANCÁRIO		B.10	INTERBANK MONEY MARKET	
B.10.1	Mercado monetário interbancário	101	B.10.1	Interbank money market	101
B.11	MERCADOS DE TÍTULOS		B.11	SECURITIES MARKET	
B.11.1.1	Títulos emitidos - Total de acções e títulos de dívida - Por prazo, moeda, mercado de emissão e sector institucional do emitente - Emissões líquidas	105	B.11.1.1	Securities issued - Total shares and debt securities - By maturity, currency, issuance market and issuing sector - Net issues	105
B.11.1.2	Títulos emitidos por instituições financeiras monetárias - Total de acções e títulos de dívida - Por prazo, moeda e mercado de emissão - Emissões líquidas	105	B.11.1.2	Securities issued by monetary financial institutions - Total shares and debt securities - By maturity, currency and issuance market - Net issues	105
B.11.1.3	Títulos emitidos por instituições financeiras não monetárias - Total de acções e títulos de dívida - Por prazo, moeda, mercado de emissão e subsector institucional - Emissões líquidas	106	B.11.1.3	Securities issued by non-monetary financial institutions - Total shares and debt securities - By maturity, currency, issuance market and issuing sub-sector - Net issues	106
B.11.1.4	Títulos emitidos por Administrações Públicas - Total de títulos de dívida - Por prazo, moeda, mercado de emissão e subsector institucional - Emissões líquidas	106	B.11.1.4	Securities issued by General Government - Total debt securities - By maturity, currency, issuance market and issuing sub-sector - Net issues	106
B.11.1.5.1	Títulos emitidos pelo sector não financeiro (excepto Administrações Públicas) - Total de acções e títulos de dívida - Por prazo, moeda e mercado de emissão - Emissões líquidas	107	B.11.1.5.1	Securities issued by non-financial corporations (other than the General Government) - Total shares and debt securities - By maturity, currency and issuance market - Net issues	107
B.11.1.5.2	Títulos emitidos pelo sector não financeiro (excepto Administrações Públicas) - Total de acções e títulos de dívida - Por ramo de actividade económica - Emissões líquidas	107	B.11.1.5.2	Securities issued by non-financial corporations (other than the General Government) - Total shares and debt securities - By classification of economic activity - Net issues	107
B.11.2.1	Títulos emitidos - Total de acções e títulos de dívida - Por prazo, moeda, mercado de emissão e sector institucional de emitente - Saldos em fim de mês	108	B.11.2.1	Securities issued - Total shares and debt securities - By maturity, currency and issuance market and issuing sector - End-of-month figures	108
B.11.2.2	Títulos emitidos por instituições financeiras monetárias - Total de acções e títulos de dívida - Por prazo, moeda e mercado de emissão - Saldos em fim de mês	108	B.11.2.2	Securities issued by monetary financial institutions - Total shares and debt securities - By maturity, currency and issuance market - End-of-month figures	108

B.11.2.3	Títulos emitidos por instituições financeiras não monetárias - Total de ações e títulos de dívida - Por prazo, moeda e mercado de emissão e subsector institucional - Saldo em fim de mês	109	B.11.2.3	Securities issued by non-monetary financial institutions - Total shares and debt securities - By maturity, currency and issuance market and issuing sub-sector - End-of-month figures	109
B.11.2.4	Títulos emitidos por Administrações Públicas - Total de títulos de dívida - Por prazo, moeda, mercado de emissão e subsector institucional - Saldo em fim de mês	109	B.11.2.4	Securities issued by the General Government - Total debt securities - By maturity, currency, issuance market and issuing sub-sector - End-of-month figures	109
B.11.2.5.1	Títulos emitidos pelo sector não financeiro (excepto Administrações Públicas) - Total de ações e títulos de dívida - Por prazo, moeda e mercado de emissão - Saldo em fim de mês	110	B.11.2.5.1	Securities issued by non-financial corporations (other than the General Government) - Total shares and debt securities - By maturity, currency and issuance market - End-of-month figures	110
B.11.2.5.2	Títulos emitidos pelo sector não financeiro (excepto Administrações Públicas) - Total de ações e títulos de dívida - Por ramo de actividade económica - Saldo em fim de mês	110	B.11.2.5.2	Securities issued by non-financial corporations (other than the General Government) - Total shares and debt securities - By classification of economic activity of issuing non-financial corporation - End-of-month figures	110
B.11.3.1	Indexantes	111	B.11.3.1	Reference rates	111
B.11.3.2	Taxas de juro de curto prazo (3 meses) e taxas de rentabilidade de longo prazo (10 anos)	112	B.11.3.2	Short-term interest rate (3 months) and long-term yields (10 years)	112
B.11.3.3	Taxas de rentabilidade de obrigações do Tesouro	112	B.11.3.3	Yield on Treasury bonds	112
B.11.3.4	Índices de cotações de ações	113	B.11.3.4	Share price indices	113

B.12 SISTEMAS DE PAGAMENTOS

B.12.1	Movimento global do sistema de liquidação por compensação - Apresentados por tipo de sistema	117
B.12.2	Movimento global do sistema de liquidação por compensação - Devolvidos por tipo de sistema	117
B.12.3	Movimento global do sistema de liquidação por bruto	118

B.12 PAYMENT SYSTEMS

B.12.1	Transactions in the net settlement system - Submitted by type of system	117
B.12.2	Transactions in the net settlement system - Returned by type of system	117
B.12.3	Transactions in the gross settlement system	118

C. ESTATÍSTICAS DA BALANÇA DE PAGAMENTOS E DA POSIÇÃO DE INVESTIMENTO INTERNACIONAL

C.0	ESTATÍSTICAS DA BALANÇA DE PAGAMENTOS	
C.01	Balança de pagamentos	123

C. BALANCE OF PAYMENTS AND INTERNATIONAL INVESTMENT POSITION STATISTICS

C.0	BALANCE OF PAYMENTS STATISTICS	
C.01	Balance of payments	123

C.1 BALANÇAS CORRENTE E DE CAPITAL

C.1.0.1	Balanças corrente e de capital - Valores líquidos	127
C.1.0.2	Balanças corrente e de capital - Séries ajustadas de sazonalidade	128
C.1.1.1	Balanças corrente e de capital - Principais componentes	129
C.1.1.2	Balanças corrente e de capital - Com países da área do euro	129
C.1.1.3	Balanças corrente e de capital - Com países da UE	130
C.1.2.1	Serviços - Transportes	130
C.1.2.2	Serviços - Transportes marítimos	131
C.1.2.3	Serviços - Transportes aéreos	131
C.1.2.4	Serviços - Transportes rodoviários	132
C.1.2.5	Serviços - Outros transportes	132
C.1.2.6	Serviços - Viagens e turismo e serviços de comunicação	133
C.1.2.7	Serviços - Construção	133
C.1.2.8	Serviços - Seguros	134
C.1.2.9	Serviços - Financeiros	134
C.1.2.10	Serviços - Informação e informática	135
C.1.2.11	Serviços - Direitos de utilização	135
C.1.2.12	Serviços - Outros serviços fornecidos por empresas	136
C.1.2.13	Serviços - De natureza pessoal, cultural e recreativa	137
C.1.2.14	Serviços - Operações governamentais (n.i.n.r.)	137
C.1.3.1	Rendimentos	138
C.1.3.2	Rendimentos de investimento directo	138
C.1.3.3	Rendimentos de investimento de carteira	139
C.1.4.1	Transferências correntes	139
C.1.4.2	Transferências correntes - Remessas de emigrantes	140
C.1.5	Balança de capital	140
C.1.6	Transferências com a União Europeia	141
C.1.7	Balança de pagamentos tecnológica	141

C.1 CURRENT AND CAPITAL ACCOUNTS

C.1.0.1	Current and capital accounts - Net figures	127
C.1.0.2	Current and capital accounts - Seasonally adjusted series	128
C.1.1.1	Current and capital accounts - Main items	129
C.1.1.2	Current and capital accounts - Vis-à-vis euro area countries	129
C.1.1.3	Current and capital accounts - Vis-à-vis EU countries	130
C.1.2.1	Services - Transport	130
C.1.2.2	Services - Sea transport	131
C.1.2.3	Services - Air transport	131
C.1.2.4	Services - Road transport	132
C.1.2.5	Services - Other transport	132
C.1.2.6	Services - Travel and communication services	133
C.1.2.7	Services - Construction services	133
C.1.2.8	Services - Insurance	134
C.1.2.9	Services - Financial services	134
C.1.2.10	Services - Computer and information services	135
C.1.2.11	Services - Royalties and license fees	135
C.1.2.12	Services - Other business services	136
C.1.2.13	Services - Personal, cultural and recreational services	137
C.1.2.14	Services - Government services (n.i.e.)	137
C.1.3.1	Income	138
C.1.3.2	Direct investment income	138
C.1.3.3	Portfolio investment income	139
C.1.4.1	Current transfers	139
C.1.4.2	Emigrants' remittances	140
C.1.5	Capital account	140
C.1.6	Transfers with the European Union	141
C.1.7	Technological balance of payments	141

C.2	BALANÇA FINANCEIRA	C.2	FINANCIAL ACCOUNT	C.2	
C.2.0	Balança financeira - Valores líquidos	145	C.2.0	Financial account - Net figures	145
C.2.1	Balança financeira - Principais componentes	146	C.2.1	Financial account - Main items	146
C.2.2.1	Investimento directo de Portugal no exterior - Por tipo de operação	146	C.2.2.1	Portuguese direct investment abroad - By type of operation	146
C.2.2.2	Investimento directo de Portugal no exterior - Por sector de actividade da empresa residente	147	C.2.2.2	Portuguese direct investment abroad - By economic activity of the resident company	147
C.2.2.3	Investimento directo de Portugal no exterior - Por zona económica de destino	149	C.2.2.3	Portuguese direct investment abroad - By economic region of destination	149
C.2.2.4	Investimento directo de Portugal no exterior - Em países da área do euro	149	C.2.2.4	Portuguese direct investment abroad - In euro area countries	149
C.2.2.5	Investimento directo de Portugal no exterior - Em países fora da área do euro	150	C.2.2.5	Portuguese direct investment abroad - In non-euro area countries	150
C.2.3.1	Investimento directo do exterior em Portugal - Por tipo de operação	150	C.2.3.1	Foreign direct investment in Portugal - By type of operation	150
C.2.3.2	Investimento directo do exterior em Portugal - Por sector de actividade da empresa residente	151	C.2.3.2	Foreign direct investment in Portugal - By economic activity of the resident company	151
C.2.3.3	Investimento directo do exterior em Portugal - Por zona económica de origem	153	C.2.3.3	Foreign direct investment in Portugal - By economic region of origin	153
C.2.3.4	Investimento directo do exterior em Portugal - Com origem em países da área do euro	153	C.2.3.4	Foreign direct investment in Portugal - From euro area countries	153
C.2.3.5	Investimento directo do exterior em Portugal - Com origem em países fora da área do euro	154	C.2.3.5	Foreign direct investment in Portugal - From non-euro area countries	154
C.2.4.1	Investimento de carteira - Activos - Por tipo de instrumento	154	C.2.4.1	Portfolio investment - Assets - By type of instrument	154
C.2.4.2	Investimento de carteira - Activos - Autoridades monetárias por tipo de instrumento	155	C.2.4.2	Portfolio investment - Assets - Monetary authorities by type of instrument	155
C.2.4.3	Investimento de carteira - Activos - Administrações Públicas por tipo de instrumento	155	C.2.4.3	Portfolio investment - Assets - General Government by type of instrument	155
C.2.4.4	Investimento de carteira - Activos - Outras instituições financeiras monetárias por tipo de instrumento	156	C.2.4.4	Portfolio investment - Assets - Other monetary financial institutions, by type of instrument	156
C.2.4.5	Investimento de carteira - Activos - Outros sectores residentes, por tipo de instrumento	156	C.2.4.5	Portfolio investment - Assets - Other resident sectors, by type of instrument	156
C.2.4.6	Investimento de carteira - Activos - Por sector institucional do investidor residente - Outros sectores residentes	157	C.2.4.6	Portfolio investment - Assets - By institutional sector of the resident investor - Other resident sectors	157
C.2.4.7	Investimento de carteira - Activos - Por zona económica da entidade emitente não residente	157	C.2.4.7	Portfolio investment - Assets - By economic region of the non-resident issuing entity	157
C.2.4.8	Investimento de carteira - Activos - Em países da área do euro	158	C.2.4.8	Portfolio investment - Assets - In euro area countries	158
C.2.4.9	Investimento de carteira - Activos - Em países fora da área do euro	158	C.2.4.9	Portfolio investment - Assets - In non-euro area countries	158
C.2.5.1	Investimento de carteira - Passivos - Por tipo de instrumento	159	C.2.5.1	Portfolio investment - Liabilities - By type of instrument	159
C.2.5.2	Investimento de carteira - Passivos - Administrações Públicas, por tipo de instrumento	159	C.2.5.2	Portfolio investment - Liabilities - General Government, by type of instrument	159
C.2.5.3	Investimento de carteira - Passivos - Outras instituições financeiras monetárias, por tipo de instrumento	160	C.2.5.3	Portfolio investment - Liabilities - Other monetary financial institutions, by type of instrument	160
C.2.5.4	Investimento de carteira - Passivos - Outros sectores residentes, por tipo de instrumento	160	C.2.5.4	Portfolio investment - Liabilities - Other resident sectors, by type of instrument	160
C.2.5.5	Investimento de carteira - Passivos - Por sector institucional do emitente residente - outros sectores residentes	161	C.2.5.5	Portfolio investment - Liabilities - By institutional sector of the resident issuer - other resident sectors	161
C.2.5.6	Investimento de carteira - Passivos - Investimento em títulos emitidos pelas Administrações Públicas	161	C.2.5.6	Portfolio investment - Liabilities - Investment in securities issued by General Government	161
C.2.5.7	Investimento de carteira - Passivos - Por zona económica de origem	162	C.2.5.7	Portfolio investment - Liabilities - By economic region of origin	162
C.2.5.8	Investimento de carteira - Passivos - Com origem em países da área do euro	162	C.2.5.8	Portfolio investment - Liabilities - From euro area countries	162
C.2.5.9	Investimento de carteira - Passivos - Com origem em países fora da área do euro	163	C.2.5.9	Portfolio investment - Liabilities - From non-euro area countries	163
C.2.6	Derivados financeiros	163	C.2.6	Financial derivatives	163
C.2.7.1	Outro investimento - Por sector institucional do investidor residente	164	C.2.7.1	Other investment - By institutional sector of the resident investor	164
C.2.7.2	Outro investimento - Autoridades monetárias, por tipo de instrumento	164	C.2.7.2	Other investment - Monetary authorities, by type of instrument	164
C.2.7.3	Outro investimento - Administrações Públicas, por tipo de instrumento	165	C.2.7.3	Other investment - General Government, by type of instrument	165
C.2.7.4	Outro investimento - Outras instituições financeiras monetárias, por tipo de instrumento	165	C.2.7.4	Other investment - Other monetary financial institutions, by type of instrument	165
C.2.7.5	Outro investimento - Outros sectores residentes, por tipo de instrumento	166	C.2.7.5	Other investment - Other resident sectors, by type of instrument	166
C.2.8	Activos de reserva	166	C.2.8	Reserve assets	166
C.3	POSIÇÃO DE INVESTIMENTO INTERNACIONAL	C.3	INTERNATIONAL INVESTMENT POSITION	C.3	
C.3.0	Posição de investimento internacional	169	C.3.0	International investment position	169
C.3.1	Posição de investimento internacional - Principais componentes	170	C.3.1	International investment position - Main items	170
C.3.2	Investimento directo	170	C.3.2	Direct investment	170
C.3.3.1	Investimento de carteira - Activos - Por tipo de instrumento e por sector institucional do investidor residente	171	C.3.3.1	Portfolio investment - Assets - By type of instrument and institutional sector of the resident investor	171

C.3.3.2	Investimento de carteira - Passivos - Por tipo de instrumento e por sector institucional do emitente residente	171	C.3.3.2	Portfolio investment - Liabilities - By type of instrument and institutional sector of the resident issuer	171
C.3.3.3	Investimento de carteira - Passivos - Por zona económica e país de origem	172	C.3.3.3	Portfolio investment - Liabilities - By economic area and country of origin	172
C.3.4	Derivados financeiros - Por sector institucional do investidor residente	172	C.3.4	Financial derivatives - By institutional sector of the resident investor	172
C.3.5.1	Outro investimento - Por sector institucional do investidor residente	173	C.3.5.1	Other investment - By institutional sector of the resident investor	173
C.3.5.2	Outro investimento - Autoridades monetárias, por tipo de instrumento	173	C.3.5.2	Other investment - Monetary authorities, by type of instrument	173
C.3.5.3	Outro investimento - Administrações Públicas, por tipo de instrumento	174	C.3.5.3	Other investment - General Government, by type of instrument	174
C.3.5.4	Outro investimento - Instituições financeiras monetárias, por tipo de instrumento	174	C.3.5.4	Other investment - Monetary financial institutions, by type of instrument	174
C.3.5.5	Outro investimento - Outros sectores residentes, por tipo de instrumento	175	C.3.5.5	Other investment - Other resident sectors, by type of instrument	175
C.3.6	Activos de reserva	175	C.3.6	Reserve assets	175
C.3.7	Posição de investimento internacional - Decomposição da variação de posições	176	C.3.7	International investment position - Breakdown by change on position	176

D. ESTATÍSTICAS CAMBIAIS

D.1 TAXAS DE CÂMBIO

D.1	Taxas de conversão irrevogáveis para o euro	181
D.1.1	Taxas de câmbio de referência do euro - Vis-à-vis moedas do MTC II	183
D.1.1.1	Taxas de câmbio de referência do euro - Valores médios	184
D.1.1.2	Taxas de câmbio de referência do euro - Fim de período	185
D.1.2.1	Direito de Saque Especial - Ouro	186
D.1.2.2	Taxas de câmbio efectivas do euro	186
D.1.2.3	Índices cambiais efectivos para Portugal	187
D.1.2.4	Taxa de câmbio efectiva do euro - Índice cambial efectivo para Portugal - DSE - Ouro	187
D.1.3	Taxas de câmbio do euro em relação a outras moedas - Valores de referência - Fim de período	188

D.2 ACTIVIDADE NOS MERCADOS DE CÂMBIOS E DE PRODUTOS DERIVADOS

D.2.1	Transacções no mercado de câmbios - Global	195
D.2.2	Transacções no mercado de câmbios - Euro contra outras moedas	195
D.2.3	Transacções no mercado de câmbios - Euro contra o dólar dos EUA	196
D.2.4	Transacções no mercado de câmbios - Euro contra a libra esterlina	196
D.2.5	Posições em aberto de derivados cambiais - Global	197
D.2.6	Posições em aberto de derivados cambiais - Euro contra outras moedas	197
D.2.7	Posições em aberto de derivados cambiais - Euro contra o dólar dos EUA	198
D.2.8	Posições em aberto de derivados cambiais - Euro contra a libra esterlina	198
D.2.9	Transacções de derivados sobre taxas de juro de uma só moeda - Global	199
D.2.10	Transacções de derivados sobre taxas de juro de uma só moeda - Euro	199
D.2.11	Posições em aberto de derivados sobre taxas de juro de uma só moeda - Global	200
D.2.12	Posições em aberto de derivados sobre taxas de juro de uma só moeda - Euro	200

E. ESTATÍSTICAS DAS FINANÇAS PÚBLICAS

E.1 FINANCIAMENTO DAS ADMINISTRAÇÕES PÚBLICAS

E.1.1	Financiamento das Administrações Públicas	205
E.1.2	Financiamento da Administração Central	206
E.1.2.1	Financiamento do Estado	206
E.1.2.2	Financiamento dos serviços e fundos autónomos	207
E.1.3	Financiamento da Administração Regional e Local	208

D. EXCHANGE RATE STATISTICS

D.1 EXCHANGE RATES

D.1	Irrevocable conversion rates for the euro	181
D.1.1	Euro reference exchange rates - vis-à-vis ERM II currencies	183
D.1.1.1	Euro reference exchange rates - Averages	184
D.1.1.2	Euro reference exchange rates - End-of-period	185
D.1.2.1	Special Drawing Rights - Gold	186
D.1.2.2	Euro effective exchange rates	186
D.1.2.3	Exchange rate indices for Portugal	187
D.1.2.4	Euro effective exchange rate - Effective exchange rate Index for Portugal - SDR - Gold	187
D.1.3	Euro exchange rates against other currencies - Reference figures - End-of-period	188

D.2 FOREIGN EXCHANGE AND DERIVATIVES MARKET ACTIVITY

D.2.1	Foreign exchange market turnover - Global	195
D.2.2	Foreign exchange market turnover - Euro against other currencies	195
D.2.3	Foreign exchange market turnover - Euro against US Dollar	196
D.2.4	Foreign exchange market turnover - Euro against pound sterling	196
D.2.5	Amounts outstanding of foreign exchange rate derivatives - Global	197
D.2.6	Amounts outstanding of foreign exchange rate derivatives - euro against other currencies	197
D.2.7	Amounts outstanding of foreign exchange rate derivatives - Euro against US dollar	198
D.2.8	Amounts outstanding of foreign exchange rate derivatives - euro against pound sterling	198
D.2.9	Single currency interest rates derivatives turnover - Global	199
D.2.10	Single currency interest rates derivatives turnover - Euro	199
D.2.11	Amounts outstanding of single currency interest rate derivatives - Global	200
D.2.12	Amounts outstanding of single currency interest rate derivatives - Euro	200

E. PUBLIC FINANCE STATISTICS

E.1 GENERAL GOVERNMENT FINANCING

E.1.1	General Government financing	205
E.1.2	Central Government financing	206
E.1.2.1	State financing	206
E.1.2.2	Autonomous services and funds financing	207
E.1.3	Regional and Local Government financing	208

E.1.3.1	Financiamento da Administração Regional	208	E.1.3.1	Regional Government financing	208
E.1.3.2	Financiamento da Administração Local	209	E.1.3.2	Local Government financing	209
E.1.4	Financiamento dos fundos de Segurança Social	209	E.1.4	Social securities funds financing	209
E.1.5	Dívida directa do Estado	210	E.1.5	Direct state debt	210

E.2	RECEITAS E DESPESAS DO ESTADO E DA SEGURANÇA SOCIAL		E.2	STATE AND SOCIAL SECURITY REVENUE AND EXPENDITURE	
------------	--	--	------------	--	--

E.2.1	Receitas e despesas do Estado	213	E.2.1	State revenue and expenditure	213
E.2.2	Receitas e despesas da Segurança Social - Instituto de Gestão Financeira da Segurança Social	214	E.2.2	Social security revenue and expenditure - Instituto de Gestão Financeira da Segurança Social	214

F. CONTAS NACIONAIS FINANCEIRAS

F.1 CONTAS NACIONAIS FINANCEIRAS - TRANSACÇÕES

F.1.1.1	Contas Nacionais Financeiras -Transacções . Por sector institucional e instrumento financeiro - 2001.	219
F.1.1.2	Contas Nacionais Financeiras -Transacções . Por sector institucional e instrumento financeiro - 2002.	220
F.1.1.3	Contas Nacionais Financeiras -Transacções . Por sector institucional e instrumento financeiro - 2003.	221
F.1.1.4	Contas Nacionais Financeiras -Transacções . Por sector institucional e instrumento financeiro - 2004.	222
F.1.1.5	Contas Nacionais Financeiras -Transacções . Por sector institucional e instrumento financeiro - 2005.	223
F.1.2.1	Contas Nacionais Financeiras -Transacções . Total da economia.	224
F.1.2.2	Contas Nacionais Financeiras -Transacções . Sector institucional - Sociedades não financeiras.	225
F.1.2.3	Contas Nacionais Financeiras -Transacções . Sector institucional - Sociedades financeiras.	226
F.1.2.4	Contas Nacionais Financeiras -Transacções . Sector institucional - Administrações Públicas.	227
F.1.2.5	Contas Nacionais Financeiras -Transacções . Sector institucional - Particulares.	228
F.1.2.6	Contas Nacionais Financeiras -Transacções . Sector institucional - Resto do Mundo.	229
F.1.3.1	Contas Nacionais Financeiras -Transacções . Instrumento financeiro - Numerário e Depósitos.	230
F.1.3.2	Contas Nacionais Financeiras -Transacções . Instrumento financeiro - Títulos excepto acções.	230
F.1.3.3	Contas Nacionais Financeiras -Transacções . Instrumento financeiro - Empréstimos.	231
F.1.3.4	Contas Nacionais Financeiras -Transacções . Instrumento financeiro - Acções e outras participações	231

F.2 CONTAS NACIONAIS FINANCEIRAS - PATRIMÓNIOS FINANCEIROS

F.2.1.1	Contas Nacionais Financeiras - Patrimónios financeiros . Por sector institucional e instrumento financeiro - 2000.	235
F.2.1.2	Contas Nacionais Financeiras - Patrimónios financeiros . Por sector institucional e instrumento financeiro - 2001.	236
F.2.1.3	Contas Nacionais Financeiras - Patrimónios financeiros . Por sector institucional e instrumento financeiro - 2002.	237
F.2.1.4	Contas Nacionais Financeiras - Patrimónios financeiros . Por sector institucional e instrumento financeiro - 2003.	238
F.2.1.5	Contas Nacionais Financeiras - Patrimónios financeiros . Por sector institucional e instrumento financeiro - 2004.	239
F.2.1.6	Contas Nacionais Financeiras - Patrimónios financeiros . Por sector institucional e instrumento financeiro - 2005.	240
F.2.2.1	Contas Nacionais Financeiras - Patrimónios financeiros . Total da economia.	241
F.2.2.2	Contas Nacionais Financeiras - Patrimónios financeiros . Sector institucional - Sociedades Não Financeiras.	242
F.2.2.3	Contas Nacionais Financeiras - Patrimónios financeiros . Sector institucional - Sociedades Financeiras.	243
F.2.2.4	Contas Nacionais Financeiras - Patrimónios financeiros . Sector institucional - Administrações Públicas.	244
F.2.2.5	Contas Nacionais Financeiras - Patrimónios financeiros . Sector institucional - Particulares.	245
F.2.2.6	Contas Nacionais Financeiras - Patrimónios financeiros . Sector institucional - Resto do Mundo.	246
F.2.3.1	Contas Nacionais Financeiras - Patrimónios financeiros . Instrumento financeiro - Numerário e Depósitos.	247
F.2.3.2	Contas Nacionais Financeiras - Patrimónios financeiros . Instrumento financeiro - Títulos excepto acções.	247

F. NATIONAL FINANCIAL ACCOUNTS

F.1 NATIONAL FINANCIAL ACCOUNTS - TRANSACTIONS

F.1.1.1	National Financial Accounts -Transactions . By institutional sector and financial instrument - 2001.	219
F.1.1.2	National Financial Accounts -Transactions . By institutional sector and financial instrument - 2002.	220
F.1.1.3	National Financial Accounts -Transactions . By institutional sector and financial instrument - 2003.	221
F.1.1.4	National Financial Accounts -Transactions . By institutional sector and financial instrument - 2004.	222
F.1.1.5	National Financial Accounts -Transactions . By institutional sector and financial instrument - 2005.	223
F.1.2.1	National Financial Accounts -Transactions. Total economy.	224
F.1.2.2	National Financial Accounts -Transactions . Institutional sector - Non-financial Corporations	225
F.1.2.3	National Financial Accounts -Transactions. Institutional sector - Financial Corporations.	226
F.1.2.4	National Financial Accounts -Transactions . Institutional sector - General Government.	227
F.1.2.5	National Financial Accounts -Transactions . Institutional sector - Households + NPISH	228
F.1.2.6	National Financial Accounts -Transactions . Institutional sector - Rest of the World.	229
F.1.3.1	National Financial Accounts -Transactions . Financial instruments - Currency and Deposits.	230
F.1.3.2	National Financial Accounts -Transactions . Financial instruments - Securities other than shares.	230
F.1.3.3	National Financial Accounts -Transactions . Financial instruments - Loans.	231
F.1.3.4	National Financial Accounts -Transactions . Financial instruments - Shares and other equity	231

F.2 NATIONAL FINANCIAL ACCOUNTS - FINANCIAL ASSETS AND LIABILITIES

F.2.1.1	National Financial Accounts - Financial assets and liabilities. By institutional sector and financial instrument - 2000.	235
F.2.1.2	National Financial Accounts - Financial assets and liabilities. By institutional sector and financial instrument - 2001.	236
F.2.1.3	National Financial Accounts - Financial assets and liabilities. By institutional sector and financial instrument - 2002.	237
F.2.1.4	National Financial Accounts - Financial assets and liabilities. By institutional sector and financial instrument - 2003.	238
F.2.1.5	National Financial Accounts - Financial assets and liabilities. By institutional sector and financial instrument - 2004.	239
F.2.1.6	National Financial Accounts - Financial assets and liabilities. By institutional sector and financial instrument - 2005.	240
F.2.2.1	National Financial Accounts - Financial assets and liabilities - Total economy.	241
F.2.2.2	National Financial Accounts - Financial assets and liabilities. Institutional sector - Non-financial corporations	242
F.2.2.3	National Financial Accounts - Financial assets and liabilities. Institutional sector - Financial corporations.	243
F.2.2.4	National Financial Accounts - Financial assets and liabilities. Institutional sector - General Government.	244
F.2.2.5	National Financial Accounts - Financial assets and liabilities. Institutional sector - Households + NPISH.	245
F.2.2.6	National Financial Accounts - Financial assets and liabilities. Institutional sector - Rest of the world.	246
F.2.3.1	National Financial Accounts - Financial assets and liabilities . Financial instruments - Currency and deposits.	247
F.2.3.2	National Financial Accounts - Financial assets and liabilities. Financial instruments - Securities other than shares.	247

F.2.3.3	Contas Nacionais Financeiras - Patrimónios financeiros . Instrumento financeiro - Empréstimos.	248	F.2.3.3	National Financial Accounts - Financial assets and liabilities. Financial instruments - Loans.	248
F.2.3.4	Contas Nacionais Financeiras - Patrimónios financeiros . Instrumento financeiro - Acções e outras participações.	248	F.2.3.4	National Financial Accounts - Financial assets and liabilities. Financial instruments - Shares and other equity.	248

G. ESTATÍSTICAS DAS EMPRESAS NÃO FINANCEIRAS DA CENTRAL DE BALANÇOS

G.1	CARACTERIZAÇÃO DA INFORMAÇÃO DA CENTRAL DE BALANÇOS	
G.1.1	Número de empresas da Central de Balanços comuns em dois anos consecutivos	253
G.1.2	Grau de cobertura da Central de Balanços.	254
G.1.3	Estruturas da Central de Balanços	255
G.1.4	Estruturas do balanço e da demonstração de resultados.	256
G.2	INDICADORES DE ACTIVIDADE	
G.2.1	Principais indicadores de actividade	259
G.2.2	Produção	259
G.2.3	Vendas e prestações de serviços	260
G.2.4	Consumos intermédios	260
G.2.5	Valor acrescentado bruto (VAB)	261
G.3	NÚMERO DE PESSOAS AO SERVIÇO E REMUNERAÇÕES	
G.3.1	Indicadores baseados na variação do número de pessoas ao serviço	265
G.3.2	Número de pessoas ao serviço	266
G.3.3	Remunerações	266
G.4	ACTIVOS E PASSIVOS FINANCEIROS	
G.4.1	Activos e passivos financeiros	269
G.5	RÁCIOS	
G.5.1	Rácios de rentabilidade e de dívida financeira	273
G.5.2	Prazos médios de recebimentos	273
G.5.3	Prazos médios de pagamentos	274

G. STATISTICS ON NON-FINANCIAL CORPORATIONS FROM THE CENTRAL BALANCE-SHEET DATABASE

G.1	FEATURES OF THE CENTRAL BALANCE-SHEET DATABASE	
G.1.1	Number of the same corporations in the Central Balance - Sheet Database in two consecutive years	253
G.1.2	Coverage of the Central Balance-Sheet Database	254
G.1.3	Structure of the Central Balance-Sheet Database	255
G.1.4	Structure of the balance-sheet and profit and loss account. .	256
G.2	ACTIVITY INDICATORS	
G.2.1	Main activity indicators	259
G.2.2	Output	259
G.2.3	Turnover	260
G.2.4	Intermediate consumption	260
G.2.5	Gross value added (GVA)	261
G.3	NUMBER OF EMPLOYEES AND WAGES	
G.3.1	Indicators based on changes in the number of employees ..	265
G.3.2	Number of employees	266
G.3.3	Wages	266
G.4	FINANCIAL ASSETS AND LIABILITIES	
G.4.1	Financial assets and liabilities	269
G.5	RATIOS	
G.5.1	Rates of return and financial debt ratios	273
G.5.2	Days in receivables	273
G.5.3	Days in accounts payable	274

H. ESTATÍSTICAS GERAIS

H.0	CONTAS NACIONAIS TRIMESTRAIS	
H.0.1	Contas nacionais trimestrais - Óptica da despesa (PIBpm) ..	279
H.0.2	Contas nacionais trimestrais - Óptica da despesa (PIBpm) - Taxas de variação homóloga.	279
H.1	INDICADORES DE ACTIVIDADE ECONÓMICA	
H.1.1	Índices de produção industrial	283
H.1.2	Índices de volume de negócios na indústria	283
H.1.3	Inquérito de conjuntura à indústria transformadora - Total saldos de respostas extremas	284
H.1.4	Inquérito de conjuntura à indústria transformadora - Bens de consumo, saldos de respostas extremas	284
H.1.5	Inquérito de conjuntura à indústria transformadora - Bens intermédios, saldos de respostas extremas	285
H.1.6	Inquérito de conjuntura à indústria transformadora - Fabricação de automóveis, saldos de respostas extremas. .	285
H.1.7	Inquérito de conjuntura à indústria transformadora - Outros bens de equipamento, saldos de respostas extremas	286
H.1.8	Capacidade produtiva na indústria transformadora.	286
H.1.9	Construção e obras públicas	287
H.1.10	Licenças de construção e obras concluídas	288
H.1.11	Inquérito de conjuntura à construção e obras públicas	288
H.1.12	Energia	289
H.1.13	Inquérito de conjuntura ao comércio	289
H.1.14	Índice de volume de negócios no comércio a retalho	290
H.1.15	Turismo: dormidas na hotelaria	290
H.1.16	Viaturas	291

H. GENERAL STATISTICS

H.0	QUARTERLY NATIONAL ACCOUNTS	
H.0.1	Quarterly national accounts - Expenditure approach (GDPmp)	279
H.0.2	Quarterly national accounts - Expenditure approach (GDPmp) - year-on-year rate of change	279
H.1	ECONOMIC ACTIVITY INDICATORS	
H.1.1	Industrial production indices	283
H.1.2	Industrial turnover indices	283
H.1.3	Manufacturing survey - Total, balance of respondents	284
H.1.4	Manufacturing survey - Consumption, balance of respondents	284
H.1.5	Manufacturing survey - Intermediate goods, balance of respondents	285
H.1.6	Manufacturing survey - Vehicles manufacturing, balance of respondents	285
H.1.7	Manufacturing survey - Other equipment goods, balance of respondents	286
H.1.8	Rate of capacity utilization in manufacturing	286
H.1.9	Construction and public works	287
H.1.10	Permits issued and building completions	288
H.1.11	Construction and public works survey	288
H.1.12	Energy	289
H.1.13	Trade survey	289
H.1.14	Retail trade index	290
H.1.15	Tourism: Number of nights spent	290
H.1.16	Vehicles	291

H.1.17	Indicadores de confiança	291	H.1.17	Confidence indicators	291
H.2	EMPREGO E SALÁRIOS		H.2	EMPLOYMENT AND WAGES	
H.2.1	População e emprego	295	H.2.1	Population and employment	295
H.2.2	Emprego por ramo de actividade.	295	H.2.2	Employment by classification of economic activity.	295
H.2.3	Emprego por situação na profissão	296	H.2.3	Employment by contractual relationship	296
H.2.4	Emprego por número de horas semanais trabalhadas	296	H.2.4	Employment by weekly labour time	296
H.2.5	Desemprego por duração da procura de emprego	297	H.2.5	Unemployment by job seeking time	297
H.2.6	Desemprego registado e ofertas de emprego	297	H.2.6	Registered unemployment and new job vacancies	297
H.2.7	Salários: contratação colectiva	298	H.2.7	Wages: collective settlements	298
H.2.8	Variação das remunerações declaradas à Segurança Social.	298	H.2.8	Changes in compensation of employees declared to Social Security	298
I. NOTAS EXPLICATIVAS		301	I. EXPLANATORY NOTES		301
Desagregação sectorial utilizada nas estatísticas monetárias e financeiras .	311		Sector breakdown in monetary and financial statistics	312	
Nomenclatura de instrumentos financeiros e outras rubricas nas estatísticas monetárias e financeiras	313		Financial instruments and other items in monetary and financial statistics. . . .	314	
Glossário e sinais convencionais utilizados	317		Glossary and conventions used	317	
Suplementos ao Boletim Estatístico	318		Supplements to the Statistical Bulletin	318	



A. Principais Indicadores

A. Main Indicators

Fonte/Source: linha / row (1-4) Instituto Nacional de Estatística e EUROSTAT; (5-7) Instituto Nacional de Estatística

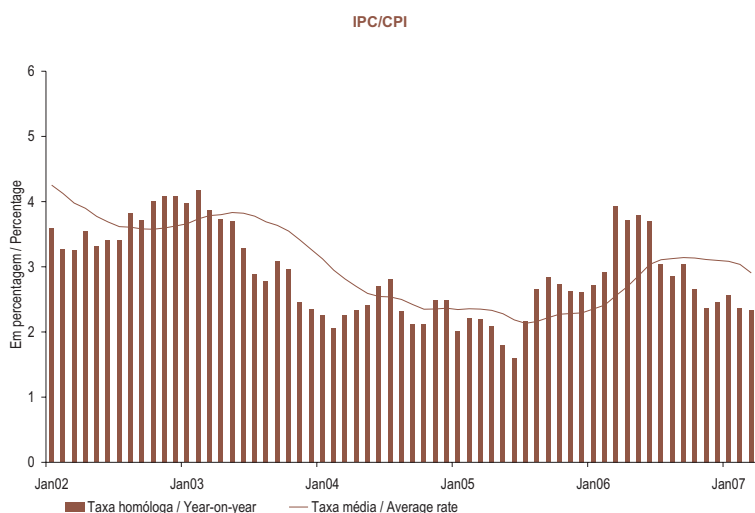
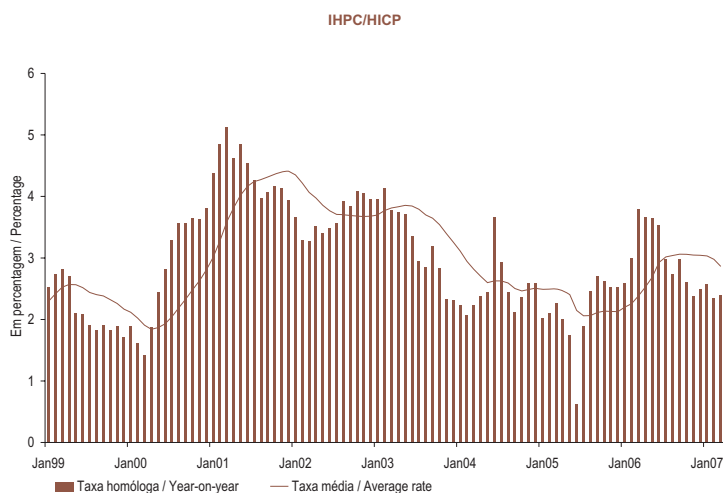

	MAR 06	ABR 06	MAI 06	JUN 06	JUL 06	AGO 06	SET 06	OUT 06	NOV 06	DEZ 06	JAN 07	FEV 07	MAR 07
	1	2	3	4	5	6	7	8	9	10	11	12	13

IHPC															
1	Índice global	102.42	103.01	103.57	103.52	103.38	103.29	103.71	103.73	103.74	103.93	103.62	103.58	104.88	HICP
2	Mês corrente/mês anterior M(1,1)	1.2	0.6	0.5	0.0	-0.1	-0.1	0.4	0.0	0.0	0.2	-0.3	0.0	1.3	Overall Index
3	Mês corrente/mês homólogo M(1,12)	3.8	3.7	3.7	3.5	3.0	2.7	3.0	2.6	2.4	2.5	2.6	2.3	2.4	Month-on-month M(1,1)
4	12 meses/12 meses homólogos M(12,12)	2.4	2.5	2.7	2.9	3.0	3.0	3.1	3.1	3.0	3.0	3.0	3.0	2.9	Year-on-year M(1,12)
															12 months moving average M(12,12)
IPC															
5	Mês corrente/mês anterior M(1,1)	1.3	0.5	0.4	-0.1	-0.3	-0.1	0.4	0.1	0.2	0.2	-0.3	0.0	1.2	CPI
6	Mês corrente/mês homólogo M(1,12)	3.9	3.7	3.8	3.7	3.0	2.9	3.0	2.7	2.4	2.5	2.6	2.4	2.3	Month-on-month M(1,1)
7	12 meses/12 meses homólogos M(12,12)	2.6	2.7	2.9	3.0	3.1	3.1	3.1	3.1	3.1	3.1	3.1	3.0	2.9	Year-on-year M(1,12)
															12 months moving average M(12,12)

	1	2	3	4	5	6	7	8	9	10	11	12	13
	MAR 06	APR 06	MAY 06	MAY 06	JUL 06	AUG 06	SEP 06	OCT 06	NOV 06	DEC 06	JAN 07	FEV 07	MAR 07

**A.1.2 ÍNDICE HARMONIZADO DE PREÇOS NO CONSUMIDOR
POR AGREGADOS**
Taxa de variação (em percentagem)

**HARMONIZED INDEX OF CONSUMER PRICES
BY AGGREGATES**
Rates of change (in percentages)

Fonte/Source: Instituto Nacional de Estatística e EUROSTAT

	Peso no total (%)	MAR 06	ABR 06	MAI 06	JUN 06	JUL 06	AGO 06	SET 06	OUT 06	NOV 06	DEZ 06	JAN 07	FEV 07	MAR 07	
		1	2	3	4	5	6	7	8	9	10	11	12	13	
Bens	62.3														Goods
1 Índice		102.84	103.54	104.15	104.04	103.48	103.10	103.70	103.71	103.94	104.28	103.45	103.24	105.18	Index
2 Mês corrente/mês anterior M(1,1)		1.8	0.7	0.6	-0.1	-0.5	-0.4	0.6	0.0	0.2	0.3	-0.8	-0.2	1.9	Month-on-month M(1,1)
3 Mês corrente/mês homólogo M(1,12)		4.4	4.0	4.1	4.0	3.3	3.0	3.3	2.7	2.3	2.5	2.6	2.2	2.3	Year-on-year M(1,12)
4 12 meses/12 meses homólogos M(12,12)		2.3	2.5	2.7	3.0	3.1	3.2	3.2	3.2	3.2	3.2	3.2	3.2	3.0	12 months moving average M(12,12)
Alimentares	21.9														Food
5 Índice		102.56	103.00	103.79	104.18	103.80	103.36	103.87	103.97	104.37	105.00	106.09	105.65	105.24	Index
6 Mês corrente/mês anterior M(1,1)		0.1	0.4	0.8	0.4	-0.4	0.5	-0.5	0.1	0.4	0.6	1.0	-0.4	-0.4	Month-on-month M(1,1)
7 Mês corrente/mês homólogo M(1,12)		2.4	2.9	3.4	4.6	4.0	4.0	4.0	4.3	4.1	3.9	3.6	3.1	2.6	Year-on-year M(1,12)
8 12 meses/12 meses homólogos M(12,12)		0.9	1.1	1.4	1.9	2.3	2.6	2.9	3.3	3.5	3.6	3.7	3.7	3.7	12 months moving average M(12,12)
Não transformados	11.3														Unprocessed
9 Índice		100.74	101.60	103.20	103.97	103.45	104.68	103.89	104.11	104.83	106.21	108.00	106.87	105.99	Index
10 Mês corrente/mês anterior M(1,1)		-0.3	0.9	1.6	0.7	-0.5	1.2	-0.8	0.2	0.7	1.3	1.7	-1.0	-0.8	Month-on-month M(1,1)
11 Mês corrente/mês homólogo M(1,12)		0.4	1.4	2.5	4.6	3.7	3.7	4.2	5.2	5.1	5.1	6.8	5.8	5.2	Year-on-year M(1,12)
12 12 meses/12 meses homólogos M(12,12)		0.0	0.2	0.4	0.9	1.4	1.7	2.0	2.5	2.9	3.2	3.7	4.0	4.4	12 months moving average M(12,12)
Transformados	10.6														Processed
13 Índice		104.40	104.42	104.38	104.38	104.15	104.05	103.84	103.84	103.90	103.78	104.14	104.41	104.50	Index
14 Mês corrente/mês anterior M(1,1)		0.4	0.0	0.0	0.0	-0.2	-0.1	-0.2	0.0	0.1	-0.1	0.3	0.3	0.1	Month-on-month M(1,1)
15 Mês corrente/mês homólogo M(1,12)		4.4	4.4	4.4	4.6	4.3	4.4	3.7	3.5	3.1	2.8	0.4	0.4	0.1	Year-on-year M(1,12)
16 12 meses/12 meses homólogos M(12,12)		1.8	2.1	2.5	2.8	3.2	3.6	3.8	4.0	4.0	4.1	3.7	3.4	3.0	12 months moving average M(12,12)
Industriais	40.4														Industrial
17 Índice		102.99	103.82	104.34	103.97	103.32	102.43	103.62	103.56	103.72	103.90	102.04	101.95	105.14	Index
18 Mês corrente/mês anterior M(1,1)		2.7	0.8	0.5	-0.4	-0.6	-0.9	1.2	-0.1	0.2	0.2	-1.8	-0.1	3.1	Month-on-month M(1,1)
19 Mês corrente/mês homólogo M(1,12)		5.4	4.6	4.5	3.7	2.9	2.5	2.9	1.7	1.3	1.7	2.0	1.7	2.1	Year-on-year M(1,12)
20 12 meses/12 meses homólogos M(12,12)		3.1	3.2	3.4	3.6	3.6	3.5	3.4	3.2	3.1	3.0	2.0	2.9	2.6	12 months moving average M(12,12)
Energéticos	9.2														Energy
21 Índice		106.51	109.10	110.79	110.30	111.75	112.11	109.21	105.66	105.21	105.57	107.37	107.40	109.49	Index
22 Mês corrente/mês anterior M(1,1)		0.2	2.4	1.5	-0.4	1.3	0.3	-2.6	-3.3	-0.4	0.3	1.7	0.0	1.9	Month-on-month M(1,1)
23 Mês corrente/mês homólogo M(1,12)		11.7	11.7	14.0	11.6	9.1	8.5	3.1	-0.9	1.6	3.1	2.2	1.0	2.8	Year-on-year M(1,12)
24 12 meses/12 meses homólogos M(12,12)		11.1	11.2	11.8	12.1	11.9	11.6	10.6	9.3	8.6	8.1	7.2	6.2	5.5	12 months moving average M(12,12)
Não energéticos	31.1														Non-energy
25 Índice		101.98	102.30	102.49	102.14	100.89	99.64	102.00	102.96	103.29	103.42	100.50	100.38	103.88	Index
26 Mês corrente/mês anterior M(1,1)		3.5	0.3	0.2	-0.3	-1.2	-1.2	2.4	0.9	0.3	0.1	-2.8	-0.1	3.5	Month-on-month M(1,1)
27 Mês corrente/mês homólogo M(1,12)		3.7	2.6	1.8	1.5	1.0	0.7	2.8	2.5	1.3	1.3	1.9	1.9	1.9	Year-on-year M(1,12)
28 12 meses/12 meses homólogos M(12,12)		0.9	1.0	1.2	1.2	1.3	1.2	1.4	1.5	1.5	1.5	1.8	1.9	1.8	12 months moving average M(12,12)
Serviços	37.7														Services
29 Índice		101.68	102.09	102.57	102.61	103.13	103.51	103.65	103.69	103.33	103.28	103.83	104.07	104.32	Index
30 Mês corrente/mês anterior M(1,1)		0.3	0.4	0.5	0.0	0.5	0.4	0.1	0.0	-0.3	0.0	0.5	0.2	0.2	Month-on-month M(1,1)
31 Mês corrente/mês homólogo M(1,12)		2.9	3.0	2.8	2.7	2.4	2.1	2.4	2.6	2.6	2.5	2.6	2.6	2.6	Year-on-year M(1,12)
32 12 meses/12 meses homólogos M(12,12)		2.6	2.6	2.6	2.6	2.8	2.8	2.7	2.7	2.7	2.7	2.6	2.6	2.6	12 months moving average M(12,12)

	Weight in total (%)	MAR 06	APR 06	MAY 06	JUN 06	JUL 06	AUG 06	SEP 06	OCT 06	NOV 06	DEC 06	JAN 07	FEB 07	MAR 07
--	---------------------	--------	--------	--------	--------	--------	--------	--------	--------	--------	--------	--------	--------	--------

A.1.3 ÍNDICE DE PREÇOS NO CONSUMIDOR POR CLASSES

Taxas de variação (em percentagem)

CONSUMER PRICE INDEX BY ITEMS

Rates of change (in percentages)

Fonte / Source: Instituto Nacional de Estatística

	Peso no total (%)	MAR 06	ABR 06	MAI 06	JUN 06	JUL 06	AGO 06	SET 06	OUT 06	NOV 06	DEZ 06	JAN 07	FEV 07	MAR 07	
		1	2	3	4	5	6	7	8	9	10	11	12	13	
Produtos alimentares e bebidas não alcoólicas 20.1															
Food and non-alcoholic beverages															
1	Mês corrente/mês anterior M(1,1)	0.1	0.5	1.0	0.4	-0.5	0.7	-0.6	0.1	0.5	0.7	1.1	-0.5	-0.5	Month-on-month M(1,1) 1
2	Mês corrente/mês homólogo M(1,12)	1.3	1.7	2.6	3.9	3.1	3.2	3.1	3.6	3.3	3.1	4.1	3.6	3.1	Year-on-year M(1,12) 2
3	12 meses/12 meses homólogos M(12,12)	0.0	0.2	0.5	1.0	1.4	1.7	2.0	2.3	2.5	2.7	2.9	3.1	3.2	12 months moving average M(12,12) 3
Bebidas alcoólicas e tabaco 3.0															
Alcoholic beverages and tobacco															
4	Mês corrente/mês anterior M(1,1)	0.1	0.1	-0.2	0.1	0.1	0.1	0.0	0.1	0.1	-0.1	0.2	0.0	0.2	Month-on-month M(1,1) 4
5	Mês corrente/mês homólogo M(1,12)	9.4	9.4	9.0	9.2	9.3	9.5	9.3	9.4	9.4	0.8	0.4	0.5	0.5	Year-on-year M(1,12) 5
6	12 meses/12 meses homólogos M(12,12)	6.5	6.9	7.3	7.6	8.0	8.4	8.7	9.0	9.4	9.7	8.5	7.8	7.0	12 months moving average M(12,12) 6
Vestuário e calçado 7.0															
Clothing and footwear															
7	Mês corrente/mês anterior M(1,1)	19.5	0.9	0.2	-1.7	-6.4	-6.1	12.5	3.1	0.4	-0.2	-14.4	-3.0	19.8	Month-on-month M(1,1) 7
8	Mês corrente/mês homólogo M(1,12)	12.1	5.4	0.9	-0.9	-2.7	-3.0	8.9	6.4	-0.6	-0.9	1.9	0.7	1.0	Year-on-year M(1,12) 8
9	12 meses/12 meses homólogos M(12,12)	-1.3	-0.7	-0.5	-0.4	-0.5	-0.7	0.0	0.5	0.5	0.5	1.7	2.3	1.4	12 months moving average M(12,12) 9
Habituação, água, electricidade, gás e outros combustíveis 10.0															
Housing, water, electricity, gas and other fuels															
10	Mês corrente/mês anterior M(1,1)	0.3	0.1	0.2	0.1	0.2	0.1	0.1	0.1	0.1	0.1	2.0	0.3	0.3	Month-on-month M(1,1) 10
11	Mês corrente/mês homólogo M(1,12)	4.4	4.1	4.1	4.1	3.8	3.8	3.7	3.3	3.2	3.2	3.9	3.6	3.5	Year-on-year M(1,12) 11
12	12 meses/12 meses homólogos M(12,12)	4.4	4.3	4.3	4.3	4.2	4.2	4.1	4.0	3.9	3.9	3.8	3.8	3.7	12 months moving average M(12,12) 12
Acessórios para o lar, equipamento doméstico e manutenção corrente da habitação 8.1															
Furnishings, household equipment and routine maintenance of the house															
13	Mês corrente/mês anterior M(1,1)	-0.5	0.3	0.1	0.0	0.3	-0.2	0.1	0.2	0.2	0.0	1.0	-0.1	0.2	Month-on-month M(1,1) 13
14	Mês corrente/mês homólogo M(1,12)	0.7	0.9	1.0	1.0	1.2	0.9	0.9	0.9	0.9	0.8	1.5	1.4	2.1	Year-on-year M(1,12) 14
15	12 meses/12 meses homólogos M(12,12)	1.2	1.2	1.2	1.2	1.2	1.2	1.1	1.1	1.1	1.0	1.0	1.0	1.2	12 months moving average M(12,12) 15
Saúde 5.6															
Health															
16	Mês corrente/mês anterior M(1,1)	0.0	0.5	0.3	0.1	0.1	0.5	0.3	1.0	1.2	0.8	0.2	0.9	0.3	Month-on-month M(1,1) 16
17	Mês corrente/mês homólogo M(1,12)	0.1	0.5	0.7	0.8	0.7	1.2	1.4	2.7	4.3	5.5	5.5	6.0	6.3	Year-on-year M(1,12) 17
18	12 meses/12 meses homólogos M(12,12)	0.6	0.5	0.5	0.5	0.4	0.5	0.5	0.7	1.0	1.5	2.0	2.4	3.0	12 months moving average M(12,12) 18
Transportes 19.1															
Transport															
19	Mês corrente/mês anterior M(1,1)	0.3	1.2	0.8	-0.2	0.7	0.2	-1.2	-1.5	-0.3	0.3	0.4	0.2	1.2	Month-on-month M(1,1) 19
20	Mês corrente/mês homólogo M(1,12)	7.8	7.9	8.5	7.4	6.1	5.2	2.5	0.8	1.5	2.2	1.5	0.8	1.7	Year-on-year M(1,12) 20
21	12 meses/12 meses homólogos M(12,12)	6.7	6.9	7.3	7.5	7.5	7.3	6.8	6.2	5.8	5.5	4.9	4.3	3.8	12 months moving average M(12,12) 21
Comunicações 3.4															
Communications															
22	Mês corrente/mês anterior M(1,1)	0.1	-0.2	0.0	-0.1	0.0	0.0	-0.1	-0.6	0.0	-0.3	-0.1	0.2	-0.5	Month-on-month M(1,1) 22
23	Mês corrente/mês homólogo M(1,12)	-0.5	-0.7	-0.6	-0.6	-0.9	-0.9	-1.0	-1.0	-1.0	-1.3	-1.3	-1.1	-1.8	Year-on-year M(1,12) 23
24	12 meses/12 meses homólogos M(12,12)	-0.5	-0.7	-0.8	-0.8	-0.8	-0.9	-0.9	-0.9	-0.9	-0.9	-0.9	-0.9	-1.0	12 months moving average M(12,12) 24
Lazer, recreação e cultura 5.0															
Recreation and culture															
25	Mês corrente/mês anterior M(1,1)	0.8	0.0	-0.4	-0.3	0.7	0.6	0.1	-0.6	-1.0	0.3	0.2	1.4	-0.8	Month-on-month M(1,1) 25
26	Mês corrente/mês homólogo M(1,12)	1.2	1.7	1.9	2.2	1.6	1.0	0.7	0.4	0.2	0.7	0.6	1.8	0.1	Year-on-year M(1,12) 26
27	12 meses/12 meses homólogos M(12,12)	1.3	1.3	1.3	1.4	1.4	1.4	1.4	1.3	1.2	1.2	1.1	1.2	1.1	12 months moving average M(12,12) 27
Educação 1.5															
Education															
28	Mês corrente/mês anterior M(1,1)	0.4	0.0	0.0	0.0	0.0	0.0	0.5	2.8	0.1	0.0	0.1	0.0	0.0	Month-on-month M(1,1) 28
29	Mês corrente/mês homólogo M(1,12)	5.7	5.7	5.7	5.7	5.7	5.7	5.9	4.0	4.0	4.0	4.0	3.9	3.5	Year-on-year M(1,12) 29
30	12 meses/12 meses homólogos M(12,12)	6.6	6.5	6.4	6.3	6.2	6.2	6.1	5.7	5.5	5.2	5.1	5.0	4.8	12 months moving average M(12,12) 30
Restaurantes e hotéis 10.8															
Restaurants and hotels															
31	Mês corrente/mês anterior M(1,1)	0.3	0.3	0.2	0.1	0.3	0.2	-0.1	0.5	0.2	-0.3	0.5	0.3	0.2	Month-on-month M(1,1) 31
32	Mês corrente/mês homólogo M(1,12)	2.1	2.6	2.3	2.3	2.2	1.7	2.3	2.5	2.6	2.2	2.3	2.5	2.4	Year-on-year M(1,12) 32
33	12 meses/12 meses homólogos M(12,12)	2.2	2.2	2.2	2.2	2.3	2.2	2.2	2.2	2.3	2.3	2.3	2.3	2.3	12 months moving average M(12,12) 33
Bens e serviços diversos 6.3															
Miscellaneous goods and services															
34	Mês corrente/mês anterior M(1,1)	0.3	0.4	0.7	0.2	0.1	-0.1	0.7	0.4	0.2	0.1	0.0	0.3	0.1	Month-on-month M(1,1) 34
35	Mês corrente/mês homólogo M(1,12)	2.5	2.9	3.6	3.6	3.5	3.3	3.7	3.9	3.7	3.7	3.3	3.2	3.1	Year-on-year M(1,12) 35
36	12 meses/12 meses homólogos M(12,12)	2.1	2.2	2.4	2.5	2.6	2.7	2.9	3.0	3.1	3.3	3.3	3.4	3.5	12 months moving average M(12,12) 36

A.1.4 ÍNDICE HARMONIZADO DE PREÇOS NO CONSUMIDOR
Taxas de variação (em percentagem)

HARMONIZED INDEX OF CONSUMER PRICES
Rates of change (in percentages)

Fonte/Source: EUROSTAT

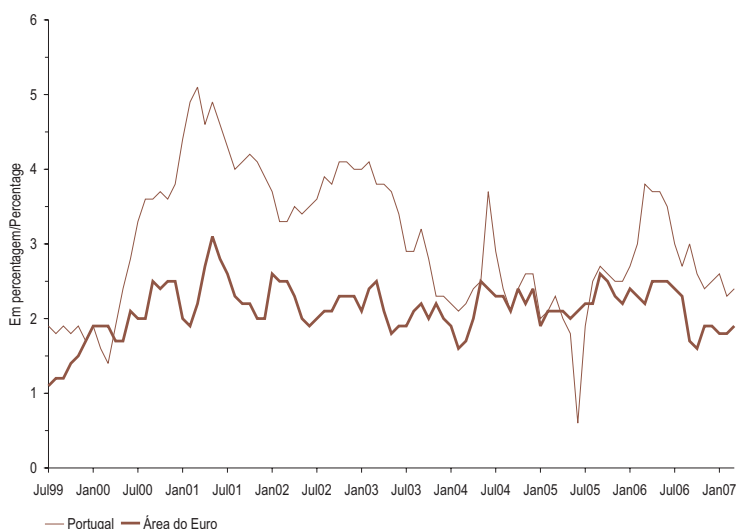

		MAR 06	ABR 06	MAI 06	JUN 06	JUL 06	AGO 06	SET 06	OUT 06	NOV 06	DEZ 06	JAN 07	FEV 07	MAR 07		
		1	2	3	4	5	6	7	8	9	10	11	12	13		
1	UE 27	M(1,12) 2.2	2.5	2.5	2.6	2.5	2.4	2.0	1.8	2.1	2.2	2.1	2.2	2.3	M(1,12) EU 27	1
2		M(12,12) 2.3	2.4	2.4	2.4	2.4	2.4	2.4	2.3	2.3	2.3	2.3	2.3	2.3	M(12,12)	2
3	Área do euro	M(1,12) 2.2	2.5	2.5	2.5	2.4	2.3	1.7	1.6	1.9	1.9	1.8	1.8	1.9	M(1,12) Euro area	3
4		M(12,12) 2.3	2.3	2.3	2.4	2.4	2.4	2.3	2.2	2.2	2.2	2.1	2.1	2.1	M(12,12)	4
5	Alemanha	M(1,12) 1.9	2.3	2.1	2.0	2.1	1.8	1.0	1.1	1.5	1.4	1.8	1.9	2.0	M(1,12) Germany	5
6		M(12,12) 2.0	2.1	2.1	2.1	2.2	2.1	2.0	1.9	1.8	1.8	1.8	1.7	1.7	M(12,12)	6
7	França	M(1,12) 1.7	2.0	2.4	2.2	2.2	2.1	1.5	1.2	1.6	1.7	1.4	1.2	1.2	M(1,12) France	7
8		M(12,12) 1.9	1.9	2.0	2.0	2.1	2.1	2.0	1.9	1.9	1.9	1.8	1.8	1.7	M(12,12)	8
9	Itália	M(1,12) 2.2	2.3	2.3	2.4	2.3	2.3	2.4	1.9	2.0	2.1	1.9	2.1	2.1	M(1,12) Italy	9
10		M(12,12) 2.3	2.3	2.3	2.3	2.3	2.3	2.3	2.3	2.2	2.2	2.2	2.2	2.2	M(12,12)	10
11	Espanha	M(1,12) 3.9	3.9	4.1	4.0	4.0	3.8	2.9	2.6	2.7	2.7	2.4	2.5	2.5	M(1,12) Spain	11
12		M(12,12) 3.6	3.6	3.7	3.8	3.8	3.9	3.8	3.7	3.6	3.6	3.4	3.3	3.2	M(12,12)	12
13	Holanda	M(1,12) 1.4	1.8	1.8	1.8	1.7	1.9	1.5	1.3	1.6	1.7	1.2	1.4	1.9	M(1,12) Netherlands	13
14		M(12,12) 1.5	1.6	1.6	1.7	1.7	1.7	1.7	1.7	1.7	1.7	1.6	1.6	1.6	M(12,12)	14
15	Bélgica	M(1,12) 2.2	2.6	2.8	2.5	2.4	2.3	1.9	1.7	2.0	2.1	1.7	1.8	1.8	M(1,12) Belgium	15
16		M(12,12) 2.6	2.6	2.6	2.6	2.6	2.6	2.5	2.4	2.4	2.3	2.2	2.2	2.1	M(12,12)	16
17	Áustria	M(1,12) 1.3	2.1	2.1	1.9	2.0	2.1	1.3	1.3	1.6	1.6	1.7	1.7	1.9	M(1,12) Austria	17
18		M(12,12) 1.9	1.9	1.9	1.8	1.8	1.9	1.8	1.7	1.7	1.7	1.7	1.7	1.8	M(12,12)	18
19	Grécia	M(1,12) 3.3	3.5	3.3	3.4	3.9	3.4	3.1	3.1	3.2	3.2	3.0	3.0	2.8	M(1,12) Greece	19
20		M(12,12) 3.4	3.4	3.4	3.5	3.5	3.5	3.4	3.4	3.3	3.3	3.3	3.3	3.3	M(12,12)	20
21	Portugal	M(1,12) 3.8	3.7	3.7	3.5	3.0	2.7	3.0	2.6	2.4	2.5	2.6	2.3	2.4	M(1,12) Portugal	21
22		M(12,12) 2.4	2.5	2.7	2.9	3.0	3.0	3.1	3.1	3.0	3.0	3.0	3.0	2.9	M(12,12)	22
23	Finlândia	M(1,12) 1.2	1.5	1.7	1.5	1.4	1.3	0.8	0.9	1.3	1.2	1.3	1.2	1.6	M(1,12) Finland	23
24		M(12,12) 1.0	1.0	1.1	1.2	1.2	1.2	1.2	1.2	1.3	1.3	1.3	1.3	1.3	M(12,12)	24
25	Irlanda	M(1,12) 2.8	2.7	3.0	2.9	2.9	3.2	2.2	2.2	2.4	3.0	2.9	2.6	2.9	M(1,12) Ireland	25
26		M(12,12) 2.3	2.4	2.5	2.5	2.6	2.7	2.6	2.6	2.6	2.7	2.7	2.7	2.7	M(12,12)	26
27	Eslovénia	M(1,12) 2.0	2.8	3.4	3.0	1.9	3.1	2.5	1.5	2.4	3.0	2.8	2.3	2.6	M(1,12) Slovenia	27
28		M(12,12) 2.3	2.3	2.4	2.6	2.6	2.7	2.6	2.5	2.5	2.5	2.6	2.6	2.6	M(12,12)	28
29	Luxemburgo	M(1,12) 3.7	3.5	3.6	3.9	3.4	3.1	2.0	0.6	1.8	2.3	2.3	1.8	2.4	M(1,12) Luxembourg	29
30		M(12,12) 3.9	3.9	3.9	4.0	3.9	3.8	3.6	3.2	3.1	3.0	2.8	2.6	2.5	M(12,12)	30

A.2.1 TAXAS DE JURO

INTEREST RATES

Fonte/Source: Banco Central Europeu (linha/line1); European Banking Federation (linhas/lines 2 a/ to 4); Banco de Portugal (linhas/lines 5 a/ to 9); Reuters (linha/line 10)

Em percentagem / In percentages

	MAR 06	ABR 06	MAI 06	JUN 06	JUL 06	AGO 06	SET 06	OUT 06	NOV 06	DEZ 06	JAN 07	FEV 07	MAR 07		
	1	2	3	4	5	6	7	8	9	10	11	12	13		
1 Operações principais de refinanciamento do BCE ⁽¹⁾⁽²⁾	2.50	2.50	2.50	2.75	2.75	3.00	3.00	3.25	3.25	3.50	3.50	3.50	3.75	ECB main refinancing operations ⁽¹⁾⁽²⁾	1
2 EONIA ⁽²⁾	2.62	2.65	2.62	2.89	2.80	3.04	3.10	3.38	3.34	3.69	3.59	3.60	3.90	EONIA ⁽²⁾	2
3 Euribor (3 meses) ⁽²⁾	2.816	2.852	2.926	3.056	3.161	3.264	3.417	3.564	3.636	3.725	3.782	3.848	3.924	Euribor (3 months) ⁽²⁾	3
4 Euribor (6 meses) ⁽²⁾	2.985	3.032	3.090	3.245	3.333	3.445	3.567	3.704	3.742	3.853	3.922	3.947	4.043	Euribor (6 months) ⁽²⁾	4
5 Empréstimos a sociedades não financeiras, em operações até 1 milhão de euros com prazo de fixação inicial de taxa até 1 ano ⁽³⁾	6.05	6.10	6.12	6.10	6.23	6.38	6.43	6.54	6.61	6.52	6.77	6.86		Loans to non-financial corporations, transaction up to and including EUR 1 million with initial rate fixation up to 1 year ⁽³⁾	5
6 Empréstimos a particulares, para habitação com prazo de fixação inicial de taxa até 1 ano ⁽³⁾	3.68	3.79	3.87	3.93	3.92	4.12	4.20	4.29	4.36	4.40	4.37	4.45		Loans to private individuals, for house purchase, with initial rate fixation up to 1 year ⁽³⁾	6
7 Empréstimos a particulares, para consumo com prazo de fixação inicial de taxa até 1 ano ⁽³⁾	7.73	7.78	7.72	7.86	7.54	7.74	7.43	7.43	7.52	7.29	7.96	7.87		Loans to private individuals, for consumer credit, with initial rate fixation up to 1 year ⁽³⁾	7
8 Depósitos de sociedades não financeiras com prazo acordado até 1 ano ⁽⁴⁾	2.32	2.63	2.66	2.87	2.84	2.96	3.05	3.26	3.44	3.84	3.63	3.62		Deposit placed by non-financial corporations with agreed maturity up to 1 year ⁽⁴⁾	8
9 Depósitos de particulares com prazo acordado até 1 ano ⁽⁴⁾	2.21	2.20	2.22	2.28	2.51	2.59	2.67	2.91	3.07	3.27	3.24	3.21		Deposit placed by private individuals with agreed maturity up to 1 year ⁽⁴⁾	9
10 Taxa de rentabilidade das OT a 10 anos ⁽⁵⁾	3.77	4.03	4.07	4.10	4.14	4.06	3.93	3.98	3.89	3.96	4.18	4.19	4.10	Yield on Treasury Bonds - 10 years ⁽⁵⁾	10

(1) Taxa mínima de proposta dos leilões de taxa variável. / Minimum bid rate refers of the variable rate tenders.

(2) Valores em fim de período. / End-of-period values.

(3) Taxas médias ponderadas relativas a novas operações de empréstimos denominados em euros, concedidos por instituições financeiras monetárias a residentes na área do euro. Inclui as operações com taxa variável. Não inclui descobertos bancários. / Weighted average rates on new loans, denominated in euros, extended by monetary financial institutions to residents in the euro area. Includes floating-rate loans. Excludes bank overdrafts.

(4) Taxas médias ponderadas relativas a novas operações de depósitos com prazo acordado, denominados em euros, de residentes na área do euro em instituições financeiras monetárias. Inclui depósitos a prazo e de poupança e equiparados a depósitos (excluindo acordos de recompra). / Weighted average rates on new deposits, denominated in euros, made by euro-area residents at monetary financial institutions. Includes time deposits, savings' deposits and deposit-like instruments (excluding repurchase agreements).

(5) Médias mensais de valores diários. / Monthly average of daily figures.

A.2.2 AGREGADOS DE CRÉDITO INTERNO

DOMESTIC CREDIT AGGREGATES

Taxas de variação anual⁽¹⁾ ajustadas de operações de titularização

Annual growth rates⁽¹⁾ adjusted for securitisation operations

Fonte/Source: Banco de Portugal

Em percentagem / In percentages

	FEV 06	MAR 06	ABR 06	MAI 06	JUN 06	JUL 06	AGO 06	SET 06	OUT 06	NOV 06	DEZ 06	JAN 07	FEV 07		
	1	2	3	4	5	6	7	8	9	10	11	12	13		
1 Crédito interno total	8.0	7.8	7.5	8.5	9.3	10.1	10.2	10.1	9.4	9.3	10.6	11.1	12.1	Total domestic credit	1
2 Crédito às Administrações Públicas ⁽²⁾	-2.0	-22.8	-32.6	-10.8	-17.9	13.9	30.3	13.3	-15.2	-3.7	5.7	27.6	63.5	Credit to the General Government ⁽²⁾	2
3 Crédito ao sector não monetário excepto Administrações Públicas	8.2	8.8	8.4	9.0	9.9	10.0	9.9	10.1	10.1	9.6	10.7	10.7	11.1	Credit to the non-monetary sector except General Government	3
4 Crédito a instituições financeiras não monetárias	5.9	6.4	6.2	3.4	9.7	7.1	5.4	8.1	6.6	6.2	15.4	13.8	15.4	Credit to non-monetary financial institutions	4
5 Créditos a particulares ⁽³⁾	10.1	10.2	10.1	10.1	10.0	10.5	10.5	10.1	10.0	10.0	9.9	9.8	9.8	Credit to private individuals ⁽³⁾	5
6 Habitação	11.3	11.2	10.9	10.9	10.8	10.6	10.5	10.2	10.1	9.9	9.9	9.5	9.4	Housing	6
7 Consumo e outros fins	5.3	5.8	6.8	6.9	6.9	10.0	10.2	9.6	9.6	10.4	10.1	10.9	11.6	Consumption and other purposes	7
8 Crédito a sociedades não financeiras	6.4	7.6	7.0	8.9	9.8	10.0	10.1	10.4	11.0	9.8	10.8	11.2	11.8	Credit to non-financial corporations	8
9 Por memória: Taxas de variação anual ⁽¹⁾ não ajustadas de operações de titularização														Memo items: Annual growth rates ⁽¹⁾ not adjusted for securitisation operations	
10 Crédito interno total	7.7	6.9	6.4	7.6	8.3	9.1	9.2	9.0	7.9	7.7	9.8	10.2	11.2	Total domestic credit	9
11 Crédito a particulares ⁽³⁾	9.7	8.3	8.0	8.1	7.9	8.3	8.2	7.7	7.5	7.5	8.8	8.5	8.4	Credit to private individuals ⁽³⁾	10

(1) As taxas de variação anual são calculadas com base na relação entre saldos em fim de mês e transacções mensais, as quais são calculadas a partir de saldos corrigidos de reclassificações, de abatimentos ao activo e de reavaliações cambiais e de preço. Para informação adicional ver notas no fim da publicação. / The annual growth rates are obtained from the relation between the outstanding amounts and the monthly transactions, which are calculated from the outstanding amounts corrected of reclassifications, write-offs/write-downs, exchange rate changes and price revaluations. For additional information refer to the notes in the end of the Statistical Bulletin

(2) Líquido de passivos face à Administração Central. / Net of liabilities vis-à-vis Central Government.

(3) Inclui crédito a emigrantes. / Includes credit to emigrants.

A.2.3 TAXAS DE CÂMBIO DE REFERÊNCIA DO EURO E ÍNDICES CAMBIAIS PARA PORTUGAL

EURO REFERENCE EXCHANGE RATES AND EXCHANGE RATES INDICES FOR PORTUGAL

Valores médios

Averages

Fonte / Source: Banco Central Europeu e Banco de Portugal / European Central Bank and Banco de Portugal

	MAR 06	ABR 06	MAI 06	JUN 06	JUL 06	AGO 06	SET 06	OUT 06	NOV 06	DEZ 06	JAN 07	FEV 07	MAR 07	
	1	2	3	4	5	6	7	8	9	10	11	12	13	
1 Dólar EUA	1.2020	1.2271	1.2770	1.2650	1.2684	1.2811	1.2727	1.2611	1.2881	1.3213	1.2999	1.3074	1.3242	US Dollar
2 Taxa de variação mensal	0.69	2.09	4.07	-0.94	0.27	1.00	-0.66	-0.91	2.14	2.58	-1.62	0.58	1.28	Month-on-month rate of change
3 Taxa de variação homóloga	-8.95	-5.16	0.60	3.99	5.38	4.22	3.84	4.96	9.29	11.45	7.40	9.52	10.17	Year-on-year rate of change
4 Iene japonês	140.96	143.59	142.70	145.11	146.70	148.53	148.99	149.65	151.11	154.82	156.56	157.60	155.24	Japanese yen
5 Taxa de variação mensal	0.13	1.87	-0.62	1.69	1.10	1.25	0.31	0.44	0.98	2.46	1.12	0.66	-1.50	Month-on-month rate of change
6 Taxa de variação homóloga	1.53	3.42	5.41	9.75	8.87	9.23	9.50	8.40	8.25	10.13	11.97	11.96	10.13	Year-on-year rate of change
7 Libra esterlina	0.68935	0.69463	0.68330	0.68666	0.68782	0.67669	0.67511	0.67254	0.67397	0.67286	0.66341	0.66800	0.68021	Sterling pound
8 Taxa de variação mensal	0.93	0.77	-1.63	0.49	0.17	-1.62	-0.23	-0.38	0.21	-0.16	-1.40	0.69	1.83	Month-on-month rate of change
9 Taxa de variação homóloga	-0.43	1.71	-0.10	2.65	0.04	-1.25	-0.37	-1.30	-0.79	-0.94	-3.29	-2.19	-1.33	Year-on-year rate of change
Taxa de câmbio efectiva do euro ⁽¹⁾														Euro effective exchange rate ⁽¹⁾
10 Taxa de câmbio efectiva nominal	101.93	103.03	103.98	104.19	104.52	104.59	104.41	103.86	104.46	105.53	104.87	105.40	106.11	Nominal effective exchange rate
11 Taxa de variação mensal	0.77	1.07	0.92	0.20	0.32	0.07	-0.18	-0.53	0.58	1.02	-0.62	0.50	0.67	Month-on-month rate of change
12 Taxa de variação homóloga	-3.97	-2.17	-0.31	2.53	2.30	1.90	2.25	2.01	3.29	4.33	2.99	4.20	4.10	Year-on-year rate of change
13 Taxa de câmbio efectiva real (IPC)	102.89	104.00	104.85	104.94	105.42	105.39	105.15	104.66	105.18	105.99	105.48	105.98	106.73	Real effective exchange rate (CPI)
14 Taxa de variação mensal	0.86	1.08	0.82	0.08	0.45	-0.03	-0.23	-0.47	0.50	0.77	-0.47	0.47	0.70	Month-on-month rate of change
15 Taxa de variação homóloga	-3.79	-1.91	-0.29	2.42	2.33	1.74	2.05	1.91	3.15	3.93	2.76	3.90	3.73	Year-on-year rate of change
Índice cambial efectivo para Portugal ⁽²⁾														Effective exchange rate index for Portugal ⁽²⁾
16 Índice cambial efectivo nominal	100.60	100.85	100.96	101.06	101.13	101.08	101.08	100.97	101.08	101.28	101.15	101.26	101.44	Nominal effective exchange rate index
17 Taxa de variação mensal	0.19	0.25	0.11	0.10	0.07	-0.05	0.00	-0.11	0.11	0.20	-0.13	0.11	0.18	Month-on-month rate of change
18 Taxa de variação homóloga	-0.74	-0.29	0.03	0.73	0.57	0.43	0.60	0.51	0.74	0.90	0.60	0.85	0.83	Year-on-year rate of change
19 Índice cambial efectivo real mensal (IPC)	106.47	106.54	106.89	106.86	106.97	106.55	107.09	106.92	106.98	107.05	107.11	106.79	107.71 ⁽³⁾	Monthly real effective exchange rate index (CPI)
20 Taxa de variação mensal	0.91	0.07	0.33	-0.03	0.10	-0.39	0.19	-0.16	0.06	0.07	0.06	-0.30	0.86	Month-on-month rate of change
21 Taxa de variação homóloga	0.64	0.78	0.93	1.57	0.88	0.59	1.62	1.38	1.14	1.33	1.24	1.21	1.16	Year-on-year rate of change

(1) Valores referentes ao conjunto de 24 parceiros comerciais. Para mais informações ver www.ecb.int/ / Figures referring to the 24 commercial partners. Further information is available on www.ecb.int/.
 (2) Para informação adicional ver notas aos quadros D1.2.3 e D1.2.4 no fim da publicação. / For additional information refer to the notes in the tables D1.2.3 e D1.2.4 in the end of the Statistical Bulletin.
 (3) Valor baseado parcialmente em estimativas. / Figures partially based on estimations.

A.3.1 BALANÇA DE PAGAMENTOS

BALANCE OF PAYMENTS

Principais componentes

Main items

Valores líquidos

Net figures

Fonte / Source: Banco de Portugal, Instituto Nacional de Estatística

10⁶ euros

	2005	2006	IIQ 06	IIIQ 06	IVQ 06	Dez 06	Jan 07	Fev 07	
	1	2	3	4	5	6	7	8	
1 Balança corrente	-14 483	-14 599	-4 066	-2 785	-3 583	-1 136	-907	-1 272	Current account
2 Bens ⁽¹⁾	-16 761	-16 629	-4 246	-4 024	-4 175	-1 413	-1 157	-1 045	Goods ⁽¹⁾
3 Serviços	3 838	4 893	1 113	2 017	1 256	389	276	277	Services
4 Rendimentos	-3 834	-5 366	-1 691	-1 307	-1 350	-490	-369	-509	Income
5 Transferências correntes	2 274	2 503	758	529	686	379	343	6	Current transfers
6 Balança de capital	1 740	1 260	43	455	320	92	574	135	Capital account
7 Balança financeira ⁽²⁾	13 582	12 012	3 129	4 324	1 276	-242	412	2 094	Financial account ⁽²⁾
8 Investimento directo ⁽³⁾	1 517	3 079	978	1 211	198	-191	-226	-662	Direct investment ⁽³⁾
9 Investimento de carteira	-1 191	2 644	-3 166	7 845	4 697	4 808	-4 245	-895	Portfolio investment
10 Derivados financeiros	-164	-257	-49	-20	12	1	-73	107	Financial derivatives
11 Outro investimento	11 989	4 626	4 831	-5 072	-3 595	-4 726	5 036	3 455	Other investment
12 Activos de reserva ⁽⁴⁾	1 431	1 919	534	360	-35	-135	-80	89	Reserve assets ⁽⁴⁾
13 Erros e omissões	-838	1 327	894	-1 994	1 987	1 286	-79	-957	Errors and omissions
Por memória:									Memoranda items:
14 Balança corrente e de capital	-12 744	-13 339	-4 023	-2 330	-3 263	-1 044	-333	-1 137	Current and capital accounts
15 Balança corrente e de capital (em % do PIB) ..	-8.6	-8.6	-10.4	-6.0	-8.2	.	.	.	Current and capital accounts (as a % of GDP) ..

(1) Com base em informação do INE ajustada para valores f.o.b. / Based on data from INE, adjusted to f.o.b. values.
 (2) Na balança financeira, um sinal negativo (positivo) corresponde a um aumento líquido (diminuição líquida) de activos ou a uma diminuição líquida (aumento líquido) de passivos. / A minus (plus) sign means a net increase (net decrease) in assets and a net decrease (net increase) in liabilities.
 (3) Inclui investimento imobiliário. / Includes real estate investment.
 (4) A partir de Janeiro de 1999 são considerados activos de reserva apenas os activos do Banco de Portugal face a não residentes da área do euro e denominados em moedas de países fora desta área, havendo lugar a uma quebra de série. / From 1999 onwards, reserve assets include only Banco de Portugal claims on non-euro area residents denominated in non-euro area currencies, thus implying a break in the series.

A.3.2 POSIÇÃO DE INVESTIMENTO INTERNACIONAL

INTERNATIONAL INVESTMENT POSITION

Principais componentes

Main items

Posições em fim de período

End-of-period positions

Fonte / Source: Banco de Portugal, Instituto Nacional de Estatística

10⁶ euros

	2003	2004	Set 05	Dez 05	Mar 06	Jun 06	Set 06	Dez 06		
	1	2	3	4	5	6	7	8		
1 Posição de investimento internacional	-83 191	-93 510	-101 287	-104 591	-111 259	-113 550	-119 011	-122 436	International investment position	1
2 Activos	208 351	224 217	249 018	250 051	260 354	261 562	260 654	270 458	Assets	2
3 Investimento directo de Portugal no exterior ⁽¹⁾	28 551	33 855	38 519	37 359	38 674	39 334	40 544	41 648	Portuguese direct investment abroad ⁽¹⁾	3
4 Investimento de carteira	77 377	91 733	104 800	110 531	113 085	116 813	113 896	115 431	Portfolio investment	4
5 Derivados financeiros ⁽²⁾	-28	-613	-262	-64	57	28	149	53	Financial derivatives ⁽²⁾	5
6 Outro investimento	92 305	90 665	96 682	93 440	100 208	97 741	98 697	105 822	Other investment	6
7 Activos de reserva ⁽³⁾	10 146	8 578	9 279	8 785	8 330	7 645	7 368	7 504	Reserve assets ⁽³⁾	7
8 Passivos	291 542	317 727	350 305	354 642	371 613	375 112	379 665	392 894	Liabilities	8
9 Investimento directo do exterior em Portugal	49 248	50 763	55 345	55 606	57 827	59 861	62 456	64 936	Foreign direct investment in Portugal	9
10 Investimento de carteira	98 385	112 223	124 949	129 474	129 036	128 170	133 945	141 337	Portfolio investment	10
11 Outro investimento	143 908	154 741	170 011	169 562	184 751	187 081	183 265	186 621	Other investment	11
12 Posição de investimento internacional (em% do PIB)	-60.0	-64.8	.	-70.2	.	.	.	-78.8	Memo items: International investment position (as a % GDP)	12

(1) Inclui investimento imobiliário. / Includes real estate investment.

(2) Valores líquidos. / Net figures.

(3) A partir de Janeiro de 1999 são considerados activos de reserva apenas os activos do Banco de Portugal face a não residentes da área do euro e denominados em moedas de países fora desta área, havendo lugar a uma quebra de série. / From 1999 onwards, reserve assets include only Banco de Portugal claims on non-euro area residents denominated in non-euro area currencies, thus implying a break in the series.

A.4.1 FINANCIAMENTO DAS ADMINISTRAÇÕES PÚBLICAS

GENERAL GOVERNMENT FINANCING

Fluxos acumulados desde o início do ano

Cumulative flows since the beginning of the year

Fonte / Source: Banco de Portugal

10⁶ euros

	2004	2005	2006	Dez 05	Jan 06	Fev 06	Dez 06	Jan 07	Fev 07		
	1	2	3	4	5	6	7	8	9		
1 Crédito líquido de residentes	-1 101	-1 231	540	-1 231	531	177	540	1 176	1 451	Residents net credit	1
2 Instituições Financeiras Monetárias (IFM)	765	-137	-217	-137	344	-427	-217	1 320	2 057	Monetary financial institutions (MFI)	2
3 dos quais: Títulos	-43	266	560	266	201	109	560	296	388	of which: Securities	3
4 Outros sectores	-1 865	-1 094	758	-1 094	187	605	758	-144	-607	Other sectors	4
5 Empréstimos e depósitos	-384	-8	1 214	-8	247	594	1 214	95	-9	Loans and deposits	5
6 dos quais: Certificados de Aforro	-412	-130	446	-130	76	108	446	79	83	of which: saving certificates	6
7 Títulos de curto prazo	78	-839	-451	-839	-96	-72	-451	-530	-702	Short-term securities	7
8 Títulos de médio e longo prazo	-1 559	-247	-5	-247	36	83	-5	290	104	Medium- and long term securities	8
9 Crédito líquido de não residentes	5 657	10 272	3 741	10 272	-954	-491	3 741	-1 221	-2 218	Non-residents net credit	9
10 Empréstimos e depósitos	445	-711	160	-711	-4	-36	160	-1 104	-1 060	Loans and deposits	10
11 dos quais: responsabilidades líquidas do Tesouro face ao exterior	-244	-15	255	-15	5	-35	255	-281	-277	of which: Treasury net foreign liabilities	11
12 Títulos	5 212	10 983	3 581	10 983	-950	-455	3 581	-118	-1 158	Securities	12
13 Títulos de curto prazo	4 926	2 985	-3 326	2 985	-1 272	-497	-3 326	-278	801	Short-term securities	13
14 Títulos de médio e longo prazo	286	7 998	6 907	7 998	322	42	6 907	160	-1 959	Medium- and long term securities	14
15 Total	4 557	9 040	4 282	9 040	-423	-314	4 282	-46	-768	Total	15



B. Estatísticas Monetárias e Financeiras

B. Monetary and Financial Statistics



B.0 Agregados monetários e principais contrapartidas

B.0 Monetary aggregates and main counterparts

B.0.1 AGREGADOS MONETÁRIOS DA ÁREA DO EURO^(a)
EURO AREA MONETARY AGGREGATES^(a)
Saldos em fim de mês
End-of-month figures

Fonte / Source: Banco Central Europeu / European Central Bank

 10⁶ euros

		M3						Acordos de recompra	Títulos excepto capital até 2 anos ⁽²⁾	Total
		M2			Outros depósitos e equiparados até 2 anos ⁽¹⁾	Depósitos com pré-aviso até 3 meses	Total			
		M1								
		Circulação monetária	Passivos à vista	Total						
		1	2	3=1+2	4	5	6=3+4+5	7	8	9=6+7+8
02	Dez	341 158	2 158 271	2 499 429	1 075 731	1 406 289	4 981 449	226 851	599 525	5 807 825
03	Dez	397 902	2 329 186	2 727 088	1 039 155	1 529 556	5 295 799	208 702	674 151	6 178 652
04	Dez	468 426	2 480 457	2 948 883	1 040 493	1 642 889	5 632 265	228 752	707 160	6 568 177
05	Set	507 149	2 815 390	3 322 539	1 078 401	1 532 035	5 932 975	234 445	751 312	6 918 732
	Out	510 522	2 838 823	3 349 345	1 088 677	1 632 234	5 970 256	241 426	750 351	6 962 033
	Nov	514 488	2 864 021	3 378 509	1 085 909	1 631 289	5 995 707	239 337	759 615	6 994 659
	Dez	532 816	2 946 820	3 479 636	1 123 638	1 549 591	6 152 865	221 936	741 992	7 116 793
06	Jan	520 838	2 930 153	3 450 991	1 113 827	1 565 788	6 130 606	237 004	751 827	7 119 437
	Fev	524 832	2 921 040	3 445 872	1 134 853	1 569 315	6 150 040	234 972	762 875	7 147 887
	Mar	532 233	2 937 563	3 469 796	1 162 092	1 571 000	6 202 888	235 882	766 213	7 204 983
	Abr	540 296	2 981 664	3 521 960	1 201 544	1 569 375	6 292 879	249 674	776 974	7 319 527
	Mai	543 590	3 000 900	3 544 490	1 189 192	1 568 551	6 302 233	258 192	795 251	7 355 676
	Jun	553 695	3 044 984	3 598 679	1 208 759	1 565 789	6 373 227	245 123	778 259	7 396 609
	Jul	562 691	3 010 885	3 573 576	1 233 024	1 562 665	6 369 265	250 469	787 721	7 407 455
	Ago	558 973	2 957 528	3 516 501	1 267 890	1 562 705	6 347 096	264 947	818 766	7 430 809
	Set	563 175	3 016 794	3 579 969	1 304 841	1 558 868	6 443 678	263 777	824 316	7 531 771
	Out	567 085	2 995 836	3 562 921	1 343 084	1 551 793	6 457 798	261 224	837 490	7 556 512
	Nov	571 495	3 035 323	3 606 818	1 368 619	1 543 503	6 518 940	260 792	836 134	7 615 866
	Dez	592 191	3 161 775	3 753 966	1 415 347	1 557 340	6 726 653	244 645	811 150	7 782 448
07	Jan	575 656	3 103 992	3 679 649	1 446 235	1 558 207	6 684 091	262 279	863 723	7 810 093
	Fev	578 728	3 094 186	3 672 914	1 469 638	1 546 774	6 689 326	268 827	882 546	7 840 699

1	2	3=1+2	4	5	6=3+4+5	7	8	9=6+7+8
Currency in circulation	Overnight deposits	Total	Other deposits and deposit-like instruments up to 2 years ⁽¹⁾	Deposits redeemable at notice up to 3 months	Total	Repurchase agreements	Securities other than capital up to 2 years ⁽²⁾	Total
M1			M2			M3		

(1) Excepto passivos à vista, depósitos com pré-aviso e acordos de recompra. / Except overnight deposits, deposits redeemable at notice and repurchase agreements.

(2) Inclui unidades de participação de fundos do mercado monetário e títulos do mercado monetário. / Includes money market funds shares/units and money market paper.

B.0.2 CONTRIBUIÇÃO NACIONAL PARA OS AGREGADOS MONETÁRIOS DA ÁREA DO EURO^(a)
NATIONAL CONTRIBUTION FOR THE EURO AREA MONETARY AGGREGATES^(a)
Saldos em fim de mês
End-of-month figures

Fonte / Source: Banco de Portugal, Banco Central Europeu / Banco de Portugal, European Central Bank

 10⁶ euros

		M3, excluindo circulação monetária						Por memória	
		M2, excluindo circulação monetária				Acordos de recompra	Títulos excepto capital até 2 anos ⁽²⁾	Total	Emissão monetária deduzida de numerário denominado em euros na posse de FMI residentes ⁽³⁾
		M1, excluindo circulação monetária	Outros depósitos e equiparados até 2 anos ⁽¹⁾	Depósitos com pré-aviso até 3 meses	Total				
		1	2	3	4=1+2+3	5	6	7=4+5+6	8
02	Dez	46 201	73 605	6	119 812	23	732	120 567	7 024
03	Dez	49 110	74 686	44	123 840	0	858	124 698	8 197
04	Dez	49 840	80 171	137	130 149	0	1 427	131 576	10 314
05	Set	52 970	80 426	258	133 654	8	1 550	135 212	11 315
	Out	52 757	79 653	262	132 672	8	1 457	134 137	11 361
	Nov	54 008	80 715	253	134 975	8	1 461	136 444	11 452
	Dez	56 191	81 762	272	138 225	8	1 445	139 678	11 883
06	Jan	54 229	81 829	272	136 330	8	1 416	137 753	11 614
	Fev	52 788	82 929	278	135 995	8	1 459	137 461	11 721
	Mar	52 147	83 401	308	135 857	31	1 314	137 202	11 850
	Abr	51 829	81 447	316	133 593	21	1 332	135 135	12 036
	Mai	52 666	83 099	327	136 091	202	1 349	137 642	12 190
	Jun	55 230	80 111	322	135 663	203	1 204	137 070	12 354
	Jul	54 385	80 055	352	134 791	203	1 213	136 207	12 532
	Ago	53 197	81 967	349	135 513	203	987	136 703	12 422
	Set	54 284	80 585	345	135 214	204	875	136 293	12 564
	Out	51 805	83 559	333	135 696	202	822	136 720	12 664
	Nov	53 705	84 619	332	138 655	203	542	139 400	12 673
	Dez	58 053	84 836	343	143 232	327	463	144 021	13 083
07	Jan	53 549	85 055	369	138 973	326	438	139 737	12 876
	Fev	52 978	85 992	343	139 313	487	412	140 213	12 914

1	2	3	4=1+2+3	5	6	7=4+5+6	8
M1, excluding currency in circulation	Other deposits and deposit-like instruments up to 2 years ⁽¹⁾	Deposits redeemable at notice up to 3 months	Total	Repurchase agreements	Securities other than capital up to 2 years ⁽²⁾	Total	Notes and coins issued excluding those held by resident MFIs ⁽³⁾
M2, excluding currency in circulation				M3, excluding currency in circulation			

(1) Excepto passivos à vista, depósitos com pré-aviso e acordos de recompra. / Except overnight deposits, deposits redeemable at notice and repurchase agreements.

(2) Inclui unidades de participação de fundos do mercado monetário e títulos do mercado monetário. / Includes money market funds shares/units and money market paper.

(3) Sobre o conceito ver notas no fim da publicação. / For information on this concept see notes at the end of this publication.

B.0.3 PRINCIPAIS CONTRAPARTIDAS DO M3 DA ÁREA DO EURO^(a)
MAIN COUNTERPARTS OF EURO AREA M3^(a)
Saldos em fim de mês
End-of-month figures

Fonte / Source: Banco Central Europeu / European Central Bank

 10⁶ euros

		Responsabilidades não monetárias das IFM				Total	Crédito ao sector não monetário			Disponibilidades líquidas face ao Resto do Mundo
		Outros depósitos e equiparados a mais de 2 anos ⁽¹⁾	Depósitos com pré-aviso a mais de 3 meses	Títulos excepto capital a mais de 2 anos	Capital e reservas		Administrações Públicas (AP)	Sector não monetário (excepto AP)	Total	
02	Dez	1 189 534	105 591	1 689 272	1 002 878	3 987 275	2 058 232	7 721 007	9 779 239	208 662
03	Dez	1 256 579	92 184	1 785 240	1 010 167	4 144 170	2 204 286	8 159 658	10 363 944	252 390
04	Dez	1 365 103	91 060	1 957 992	1 051 559	4 465 714	2 273 300	8 693 371	10 966 671	395 257
05	Set	1 463 448	87 311	2 161 799	1 166 222	4 878 780	2 359 124	9 310 055	11 669 179	449 756
	Out	1 473 130	86 643	2 193 233	1 163 496	4 916 502	2 396 457	9 370 083	11 766 540	438 881
	Nov	1 483 727	86 866	2 202 904	1 178 584	4 952 081	2 475 991	9 479 984	11 955 975	417 402
	Dez	1 519 336	87 676	2 195 860	1 200 586	5 003 458	2 442 535	9 549 756	11 992 291	444 151
06	Jan	1 524 943	88 343	2 193 660	1 225 618	5 032 564	2 459 704	9 670 142	12 129 846	441 926
	Fev	1 537 932	88 614	2 227 932	1 246 766	5 101 244	2 443 070	9 784 138	12 227 208	410 946
	Mar	1 565 145	89 402	2 239 614	1 255 159	5 149 320	2 445 421	9 909 985	12 355 406	410 020
	Abr	1 579 025	89 766	2 247 501	1 250 713	5 167 005	2 440 675	10 065 380	12 506 055	398 744
	Mai	1 589 169	91 075	2 263 299	1 239 245	5 182 788	2 405 783	10 127 430	12 533 213	404 395
	Jun	1 600 511	92 303	2 293 567	1 243 522	5 229 903	2 402 682	10 171 512	12 574 194	460 757
	Jul	1 609 623	93 474	2 309 550	1 274 039	5 286 686	2 385 267	10 264 140	12 649 407	474 059
	Ago	1 612 027	94 965	2 310 711	1 272 808	5 290 511	2 362 889	10 284 118	12 647 007	454 543
	Set	1 614 944	96 335	2 330 478	1 275 163	5 316 920	2 355 857	10 412 837	12 768 694	484 027
	Out	1 630 765	98 439	2 353 649	1 283 346	5 366 199	2 350 327	10 498 035	12 848 362	506 819
	Nov	1 639 940	101 082	2 371 905	1 279 440	5 392 367	2 352 241	10 594 534	12 946 775	574 898
	Dez	1 663 486	103 153	2 390 174	1 268 786	5 425 599	2 292 871	10 640 487	12 933 358	653 898
07	Jan	1 670 500	105 809	2 401 914	1 276 607	5 454 830	2 315 319	10 770 752	13 086 071	632 526
	Fev	1 672 582	107 715	2 434 673	1 287 465	5 502 435	2 318 747	10 830 234	13 148 981	670 985

	1	2	3	4	5=1+...+4	6	7	8=6+7	9
	Other deposits and deposit-like instruments over 2 years ⁽¹⁾	Deposits redeemable at notice over 3 months	Securities other than capital over 2 years	Capital and reserves	Total	General Government (GG)	Non-monetary sector (except GG)	Total	Net external assets
	MFIs' non-monetary liabilities					Credit to the non-monetary sector			

(1) Excepto passivos à vista, depósitos com pré-aviso e acordos de recompra. / Except overnight deposits, deposits redeemable at notice and repurchase agreements.

B.0.4 CONTRIBUIÇÃO NACIONAL PARA AS PRINCIPAIS CONTRAPARTIDAS DO M3 DA ÁREA DO EURO^(a)
NATIONAL CONTRIBUTION FOR THE MAIN COUNTERPARTS OF EURO AREA M3^(a)
Saldos em fim de mês
End-of-month figures

Fonte / Source: Banco de Portugal, Banco Central Europeu / Banco de Portugal, European Central Bank

 10⁶ euros

		Responsabilidades não monetárias das IFM				Total	Crédito ao sector não monetário			Disponibilidades líquidas face ao Resto do Mundo
		Outros depósitos e equiparados a mais de 2 anos ⁽¹⁾	Depósitos com pré-aviso a mais de 3 meses	Títulos excepto capital a mais de 2 anos	Capital e reservas		Administrações Públicas (AP)	Sector não monetário (excepto AP)	Total	
02	Dez	4 432	0	21 271	28 867	54 570	14 371	196 083	210 454	-16 699
03	Dez	4 435	2	20 172	31 916	56 526	19 267	203 054	222 321	-29 730
04	Dez	6 676	0	19 723	31 139	57 538	20 245	216 572	236 817	-32 173
05	Set	9 830	0	17 988	31 772	59 590	21 377	225 702	247 079	-35 064
	Out	9 755	7	18 053	31 774	59 589	20 788	227 121	247 909	-35 457
	Nov	11 154	0	17 517	32 363	61 034	20 455	229 463	249 918	-34 079
	Dez	12 679	0	13 133	33 351	59 163	21 516	234 058	255 574	-32 642
06	Jan	12 725	0	13 142	34 112	59 980	20 917	233 182	254 099	-32 673
	Fev	12 731	0	13 187	34 726	60 644	20 262	235 157	255 419	-31 990
	Mar	16 958	0	12 881	34 544	64 383	20 153	243 002	263 155	-34 660
	Abr	16 841	0	12 854	35 075	64 770	19 906	243 729	263 635	-35 753
	Mai	16 959	0	12 717	35 728	65 404	20 204	247 134	267 338	-36 967
	Jun	17 247	0	12 427	35 456	65 130	19 684	251 236	270 920	-36 720
	Jul	18 594	0	12 006	36 375	66 975	19 483	253 006	272 488	-39 427
	Ago	18 733	0	12 038	36 364	67 136	19 852	252 473	272 324	-40 908
	Set	20 085	0	12 161	36 418	68 664	19 954	249 138	269 092	-43 033
	Out	19 882	0	11 257	36 784	67 923	19 758	250 608	270 366	-46 565
	Nov	19 791	0	11 386	36 722	67 899	19 662	251 151	270 813	-45 777
	Dez	18 785	0	13 399	36 730	68 914	20 368	255 751	276 119	-46 678
07	Jan	19 129	0	13 027	37 166	69 322	19 786	255 787	275 573	-46 187
	Fev	19 099	0	12 987	37 554	69 641	19 565	258 311	277 876	-44 254

	1	2	3	4	5=1+...+4	6	7	8=6+7	9
	Other deposits and deposit-like instruments over 2 years ⁽¹⁾	Deposits redeemable at notice over 3 months	Securities other than capital over 2 years	Capital and reserves	Total	General Government (GG)	Non-monetary sector (except GG)	Total	Net external assets
	MFIs' non-monetary liabilities					Credit to the non-monetary sector			

(1) Excepto passivos à vista, depósitos com pré-aviso e acordos de recompra. / Except overnight deposits, deposits redeemable at notice and repurchase agreements.

B.0.5 AGREGADOS MONETÁRIOS DA ÁREA DO EURO E CONTRIBUIÇÃO NACIONAL^(a)

MONETARY AGGREGATES OF THE EURO AREA AND NATIONAL CONTRIBUTION^(a)

Taxas de variação anual

Annual growth rates

Fonte / Source: Banco Central Europeu / European Central Bank

Em percentagem / In percentages

	Agregados monetários da área do euro			Contribuição nacional			Peso relativo da contribuição nacional		
	M1	M2	M3	M1 excluindo circulação monetária	M2 excluindo circulação monetária	M3 excluindo circulação monetária	M1 excluindo circulação monetária	M2 excluindo circulação monetária	M3 excluindo circulação monetária
	1	2	3	4	5	6	7	8	9
02 Dez	9.6	6.5	6.8	-1.4	-1.0	-1.1	2.1	2.6	2.2
03 Dez	10.1	7.5	6.9	7.6	4.2	4.3	2.1	2.5	2.2
04 Dez	8.4	6.6	6.6	1.1	5.3	5.7	2.0	2.5	2.2
05 Set	10.6	8.7	8.3	10.0	6.9	6.9	1.9	2.5	2.1
Out	11.1	8.6	7.9	12.9	6.6	6.5	1.9	2.4	2.1
Nov	10.1	8.1	7.5	12.1	5.4	5.4	1.9	2.5	2.1
Dez	11.6	8.7	7.5	12.6	5.9	5.8	1.9	2.5	2.1
06 Jan	10.2	8.4	7.6	6.9	5.1	5.1	1.9	2.4	2.1
Fev	9.9	8.6	7.8	7.2	6.2	6.1	1.8	2.4	2.1
Mar	9.7	8.9	8.4	4.8	4.3	4.1	1.8	2.4	2.1
Abr	10.2	9.4	8.8	4.3	3.1	3.1	1.7	2.3	2.0
Mai	9.8	9.0	8.7	4.7	5.6	5.6	1.8	2.4	2.0
Jun	8.8	8.9	8.3	5.4	5.4	5.2	1.8	2.3	2.0
Jul	7.4	8.1	7.7	2.2	3.2	3.1	1.8	2.3	2.0
Ago	7.4	8.4	8.2	2.3	3.8	3.5	1.8	2.3	2.0
Set	7.6	8.6	8.7	2.5	1.3	0.9	1.8	2.3	2.0
Out	6.2	8.2	8.4	-1.7	2.4	2.1	1.7	2.3	2.0
Nov	6.6	8.8	9.3	-0.4	3.0	2.4	1.8	2.3	2.0
Dez	7.8	9.5	9.9	3.4	3.9	3.4	1.8	2.3	2.0
07 Jan	6.3	8.8	9.8	-1.2	2.7	2.2	1.7	2.3	1.9
Fev	6.3	8.7	9.9	1.0	3.0	2.6	1.7	2.3	1.9

1	2	3	4	5	6	7	8	9
M1	M2	M3	M1 excluding currency in circulation	M2 excluding currency in circulation	M3 excluding currency in circulation	M1 excluding currency in circulation	M2 excluding currency in circulation	M3 excluding currency in circulation
Euro area monetary aggregates			National contribution			Relative weight of national contribution		



B.1 Síntese monetária

B.1 Monetary survey

B.1.1 SÍNTESE MONETÁRIA - Activo (continua)
MONETARY SURVEY - Assets (to be continued)
Saldos em fim de mês
End-of-month figures

Fonte / Source: Banco de Portugal

 10⁶ euros

	Activos líquidos sobre o exterior ⁽¹⁾			Crédito às Administrações públicas			Crédito interno (excepto Administrações públicas)					Total	Por memória:		
	Banco de Portugal	Outras instituições financeiras monetárias	Total	Crédito à Administração Central	Crédito às Administrações Públicas excepto Administração Central	Total	Particulares (incluindo emigrantes)	Sociedades não financeiras	Instituições financeiras não monetárias		Total		Activos líquidos sobre o exterior de OIFM denominados em euros	Crédito líquido a Administração Central	
	1	2	3=1+2	4	5	6=4+5	7	8	9	10	11=9+10	12=7+8+11	13=3+6+12	14	15
02 Dez	15 521	-42 965	-27 444	4 433	3 635	8 069	83 363	86 352	20 857	467	21 324	191 038	171 663	-39 524	-955
03 Dez	19 627	-46 551	-26 923	3 988	3 935	7 923	84 675	91 589	17 627	337	17 964	194 228	175 227	-39 402	-59
04 Dez	11 969	-44 155	-32 187	4 355	4 133	8 489	90 539	93 973	18 076	385	18 461	202 973	179 275	-39 078	782
05 Set	8 158	-48 337	-40 180	4 363	4 514	8 877	98 355	95 539	18 568	315	18 882	212 776	181 474	-45 545	520
Out	6 919	-50 373	-43 454	4 345	4 489	8 834	99 492	96 191	18 158	343	18 501	214 184	179 564	-46 537	1 951
Nov	9 156	-50 211	-41 055	4 197	4 497	8 694	100 573	96 975	18 316	366	18 682	216 230	183 870	-47 703	2 108
Dez	9 581	-47 883	-38 302	4 775	4 513	9 288	99 932	97 900	18 871	373	19 244	217 076	188 062	-43 410	498
06 Jan	7 508	-48 842	-41 334	4 186	4 496	8 682	100 847	97 607	17 887	441	18 329	216 783	184 131	-43 483	887
Fev	6 481	-51 208	-44 727	4 257	4 534	8 792	101 678	98 633	17 929	407	18 335	218 647	182 711	-45 853	127
Mar	6 506	-53 555	-47 049	4 512	4 589	9 101	107 374	99 427	18 587	490	19 077	225 878	187 930	-47 419	536
Abr	7 138	-55 299	-48 161	4 473	4 565	9 038	108 240	100 025	18 825	436	19 261	227 527	188 403	-49 048	-1 020
Mai	8 338	-58 845	-50 507	4 306	4 600	8 906	109 917	101 433	18 620	413	19 033	230 383	188 781	-51 385	420
Jun	6 293	-58 804	-52 511	4 387	4 587	8 974	111 254	102 927	19 677	961	20 638	234 820	191 283	-50 489	-475
Jul	8 544	-62 356	-53 812	4 417	4 456	8 873	112 786	103 506	18 956	921	19 877	236 169	191 230	-54 940	1 250
Ago	9 545	-64 705	-55 160	4 719	4 487	9 205	113 724	104 225	18 627	811	19 439	237 387	191 433	-57 530	-2
Set	13 679	-67 390	-53 711	4 429	4 513	8 942	113 245	104 467	19 770	919	20 688	238 400	193 631	-60 322	1 221
Out	13 034	-68 324	-55 290	4 689	4 471	9 160	114 252	104 897	19 095	900	19 996	239 144	193 014	-61 386	1 032
Nov	13 134	-67 436	-54 303	4 826	4 559	9 385	115 280	104 724	19 169	905	20 074	240 078	195 161	-60 158	1 958
Dez	15 297	-65 616	-50 320	5 412	4 636	10 048	115 108	106 715	21 342	1 108	22 450	244 773	204 001	-60 212	742
07 Jan	13 598	-69 066	-55 467	4 990	4 632	9 622	115 904	106 936	20 245	879	21 123	243 963	198 118	-60 026	2 343
Fev	13 568	-72 765	-59 197	5 264	4 636	9 900	116 741	108 682	20 490	940	21 431	246 854	197 556	-64 375	3 146

1	2	3=1+2	4	5	6=4+5	7	8	9	10	11=9+10	12=7+8+11	13=3+6+12	14	15
Banco de Portugal	Other monetary financial institutions	Total	Credit to the Central Government	Credit to the General Government except Central Government	Total	Private individuals (including emigrants)	Non-financial corporations	Other financial intermediaries and financial auxiliaries	Insurance corporations and pension funds	Total	Total	Total	Net external assets of other MFIs denominated in euros	Net credit to the Central Government
Net external assets ⁽¹⁾			Credit to the General Government			Domestic credit (except General Government)					Memo items:			

B.1.1 SÍNTESE MONETÁRIA - Passivo (continuação)
MONETARY SURVEY - Liabilities (continued)
Saldos em fim de mês
End-of-month figures

Fonte / Source: Banco de Portugal

 10⁶ euros

	Emissão monetária deduzida de numerário denominado em euros na posse de IFM residentes ⁽²⁾	Depósitos e equiparados					Títulos excepto capital	Unidades de participação de fundos do mercado monetário	Capital e reservas ⁽³⁾	Diversos (líquidos)	Total	Por memória: Passivos até 2 anos face ao sector não monetário (excepto AC)
		Administrações Públicas (AP)	Particulares (incluindo emigrantes)	Sociedades não financeiras	Instituições financeiras não monetárias	Total						
	16	17	18	19	20	21=17+18+19+20	22	23	24	25	26=16+21+...+25	27
02 Dez	7 025	7 866	86 207	18 954	9 641	122 667	23 168	665	28 726	-10 588	171 663	122 271
03 Dez	8 197	6 568	86 019	22 365	8 932	123 885	22 515	1 058	33 127	-13 555	175 227	126 398
04 Dez	10 315	6 349	88 528	23 344	9 678	127 898	22 251	1 069	32 345	-14 604	179 275	131 381
05 Set	11 314	7 141	88 983	24 044	13 084	133 251	20 001	1 068	33 037	-17 198	181 474	134 037
Out	11 361	5 687	88 218	24 279	12 634	130 819	20 046	1 073	33 023	-16 758	179 564	133 168
Nov	11 452	5 248	89 407	24 847	14 878	134 381	19 614	1 096	33 921	-16 593	183 870	135 729
Dez	11 883	7 236	90 114	28 463	16 816	142 629	15 438	1 098	34 897	-17 883	188 062	141 523
06 Jan	11 613	6 286	89 450	26 073	15 476	137 285	15 508	1 075	35 694	-17 044	184 131	136 807
Fev	11 720	7 170	89 605	24 630	15 078	136 483	15 602	1 028	36 333	-18 456	182 711	135 396
Mar	11 850	6 936	88 888	25 127	19 353	140 304	15 653	989	36 155	-17 020	187 930	135 227
Abr	12 036	8 896	88 727	24 336	19 029	140 987	15 705	970	36 699	-17 994	188 403	134 803
Mai	12 190	7 622	88 449	24 535	18 977	139 583	15 594	959	37 339	-16 883	188 781	135 110
Jun	12 354	8 603	89 645	24 941	21 034	144 223	15 475	944	37 068	-18 780	191 283	138 558
Jul	12 531	6 348	91 174	25 060	20 774	143 355	15 152	919	37 905	-18 632	191 230	138 204
Ago	12 422	8 203	91 175	24 634	20 447	144 460	15 149	917	37 931	-19 447	191 433	137 250
Set	12 564	6 921	90 815	25 155	22 959	145 849	15 288	894	37 957	-18 921	193 631	138 777
Out	12 664	7 328	90 787	25 446	22 456	146 016	14 431	855	38 375	-19 327	193 014	138 686
Nov	12 673	6 706	92 114	26 363	22 828	148 011	14 542	818	38 611	-19 495	195 161	141 550
Dez	13 083	8 098	93 236	30 354	22 925	154 613	16 591	751	38 640	-19 677	204 001	147 693
07 Jan	12 865	6 356	92 510	27 274	20 164	146 305	16 518	733	39 080	-17 383	198 118	140 862
Fev	12 905	5 881	92 610	26 419	20 443	145 353	16 809	703	39 448	-17 661	197 556	140 479

16	17	18	19	20	21=17+18+19+20	22	23	24	25	26=16+21+...+25	27
Notes and coins issued excluding those held by resident MFIs ⁽²⁾	General Government (GG)	Private individuals (including emigrants)	Non-financial corporations	Non-monetary financial institutions	Total	Securities other than capital	Money market funds/shares/units	Capital and reserves ⁽³⁾	Other (net)	Total	Liabilities up to 2 years vis-à-vis non-monetary resident sector (except GG)
Deposits and deposit-like instruments											Memo items:

(1) Exclui passivos sob a forma de títulos./Excludes liabilities for securities issued.

(2) Sobre o conceito, ver notas no fim da publicação./ For information on this concept see notes at the end of this publication.

(3) A noção de capital e reservas para fins estatísticos inclui provisões para créditos de cobrança duvidosa. / The capital and reserves definition for statistical purposes includes provisions for non-performing loans.

(4) A partir de Janeiro de 2003, inclui proveitos por natureza, líquidos de custos por natureza./ From January 2003 onwards, includes operating income net of operating costs.

B.1.2 CONTRAPARTIDA DA VARIÇÃO DOS PASSIVOS ATÉ 2 ANOS FACE AO SECTOR NÃO MONETÁRIO EXCEPTO ADMINISTRAÇÃO CENTRAL (AC)⁽¹⁾⁽²⁾ (continua)

COUNTERPARTS TO CHANGES IN LIABILITIES UP TO 2 YEARS VIS-À-VIS NON-MONETARY SECTOR EXCEPT CENTRAL GOVERNMENT (CG)⁽¹⁾⁽²⁾ (to be continued)

Variações de saldos em fim de mês

Changes in end-of-month figures

Fonte / Source: Banco de Portugal

10⁶ euros / Em percentagem / In percentages

		Variações de 12 meses ⁽³⁾							Percentagem das variações de 12 meses								
		Passivos até 2 anos face ao sector não monetário (excepto AC) 1=5+8	Contrapartida interna			Contrapartida externa			Passivos até 2 anos face ao sector não monetário (excepto AC) 9	Contrapartida interna			Contrapartida externa				
			Crédito às Administrações Públicas (AP) ⁽⁴⁾ 2	Crédito ao sector não monetário (excepto AP) 3	Outras 4	Total 5=2+3+4	Banco de Portugal 6	Outras instituições financeiras monetárias 7		Total 8=6+7	Crédito às Administrações Públicas (AP) ⁽⁴⁾ 10	Crédito ao sector não monetário (excepto AP) 11	Outras 12	Total 13	Banco de Portugal 14	Outras instituições financeiras monetárias 15	Total 16
02	Dez	-146	-2 641	12 580	-2 077	7 862	-113	-7 895	-8 008	-0.1	-2.1	10.2	-1.7	6.4	-0.1	-6.4	-6.5
03	Dez	5 324	1 055	4 467	-1 159	4 363	4 627	-3 666	961	4.4	0.9	3.7	-0.9	3.6	3.8	-3.0	0.8
04	Dez	5 260	1 018	10 763	-1 717	10 064	-7 344	2 541	-4 804	4.2	0.8	8.5	-1.4	8.0	-5.8	2.0	-3.8
05	Set	8 105	-928	12 189	-1 300	9 961	-1 968	113	-1 856	6.4	-0.7	9.7	-1.0	7.9	-1.6	0.1	-1.5
	Out	6 719	388	12 807	-547	12 647	-3 870	-2 058	-5 928	5.3	0.3	10.1	-0.4	10.0	-3.1	-1.6	-4.7
	Nov	6 403	904	14 104	-3 458	11 549	-1 068	-4 078	-5 146	5.0	0.7	10.9	-2.7	8.9	-0.8	-3.2	-4.0
	Dez	9 871	49	14 373	2 011	16 433	-3 860	-2 703	-6 563	7.5	0.0	10.9	1.5	12.5	-2.9	-2.1	-5.0
06	Jan	6 295	-63	15 295	473	15 704	-2 372	-7 037	-9 409	4.8	0.0	11.7	0.4	12.0	-1.8	-5.4	-7.2
	Fev	7 309	-104	15 909	213	16 017	-1 190	-7 519	-8 709	5.7	-0.1	12.4	0.2	12.5	-0.9	-6.2	-6.8
	Mar	5 008	-1 493	15 899	1 120	15 527	-2 172	-8 347	-10 518	3.9	-1.1	12.2	0.9	11.9	-1.7	-6.4	-8.1
	Abr	4 183	-1 716	15 319	1 796	15 399	-1 490	-9 725	-11 215	3.2	-1.3	11.7	1.4	11.8	-1.1	-7.4	-8.6
	Mai	4 920	-609	16 800	836	17 026	-333	-11 774	-12 106	3.8	-0.5	12.9	0.6	13.1	-0.3	-9.0	-9.3
	Jun	6 984	-898	18 830	2 509	20 441	-2 071	-11 386	-13 457	5.3	-0.7	14.3	1.9	15.5	-1.6	-8.6	-10.2
	Jul	5 620	695	19 103	1 355	21 153	-693	-14 840	-15 533	4.2	0.5	14.4	1.0	15.9	-0.5	-11.2	-11.7
	Ago	5 786	1 029	19 018	2 586	22 633	-124	-16 723	-16 847	4.4	0.8	14.5	2.0	17.2	-0.1	-12.7	-12.8
	Set	4 857	673	19 342	-804	19 211	4 757	-19 111	-14 354	3.6	0.5	14.4	-0.6	14.3	3.5	-14.3	-10.7
	Out	5 643	-977	18 729	897	18 649	5 342	-18 348	-13 006	4.2	-0.7	14.1	0.7	14.0	4.0	-13.8	-9.8
	Nov	6 095	-207	17 809	3 111	20 712	3 462	-18 079	-14 617	4.5	-0.2	13.1	2.3	15.3	2.6	-13.3	-10.8
	Dez	6 436	272	21 837	-2 388	19 721	5 386	-18 671	-13 285	4.5	0.2	15.4	-1.7	13.9	3.8	-13.2	-9.4
07	Jan	4 613	1 495	21 679	-3 745	19 428	6 023	-20 838	-14 815	3.4	1.1	15.8	-2.7	14.2	4.4	-15.2	-10.8
	Fev	5 740	3 012	22 642	-4 394	21 260	6 804	-22 324	-15 520	4.2	2.2	16.7	-3.2	15.7	5.0	-16.5	-11.5

1=5+8	2	3	4	5=2+3+4	6	7	8=6+7	9	10	11	12	13	14	15	16
Liabilities up to 2 years vis-à-vis non-monetary sector (exc. CG)	Credit to the General Government ⁽⁴⁾ (GG)	Credit to the non-monetary sector (exc. GG)	Other	Total	Banco de Portugal	Other monetary financial institutions	Total	Liabilities up to 2 years vis-à-vis non-monetary sector (exc. CG)	Credit to the General Government ⁽⁴⁾ (GG)	Credit to the non-monetary sector (exc. GG)	Other	Total	Banco de Portugal	Other monetary financial institutions	Total
Domestic counterpart				External counterpart				Domestic counterpart				External counterpart			
12 month changes ⁽³⁾							12 month changes percentage								

B.1.2 CONTRAPARTIDA DA VARIÇÃO DOS PASSIVOS ATÉ 2 ANOS FACE AO SECTOR NÃO MONETÁRIO EXCEPTO ADMINISTRAÇÃO CENTRAL (AC)⁽¹⁾⁽²⁾ (continuação)

COUNTERPARTS TO CHANGES IN LIABILITIES UP TO 2 YEARS VIS-À-VIS NON-MONETARY SECTOR EXCEPT CENTRAL GOVERNMENT (CG)⁽¹⁾⁽²⁾ (continued)

Variações de saldos em fim de mês

Changes in end-of-month figures

Fonte / Source: Banco de Portugal

10⁶ euros

		Variação mensal ⁽³⁾							Variação acumulada desde o início do ano ⁽³⁾								
		Passivos até 2 anos face ao sector não monetário (excepto AC) 17=21+24	Contrapartida interna			Contrapartida externa			Passivos até 2 anos face ao sector não monetário (excepto AC) 25=29+32	Contrapartida interna			Contrapartida externa				
			Crédito às Administrações Públicas (AP) ⁽⁴⁾ 18	Crédito ao sector não monetário (excepto AP) 19	Outras 20	Total 21=18+19+20	Banco de Portugal 22	Outras instituições financeiras monetárias 23		Total 24=22+23	Crédito às Administrações Públicas (AP) ⁽⁴⁾ 26	Crédito ao sector não monetário (excepto AP) 27	Outras 28	Total 29=26+27+28	Banco de Portugal 30	Outras instituições financeiras monetárias 31	Total 32=30+31
02	Dez	2 718	-1 797	1 013	1 381	597	1 120	1 001	2 121	-146	-2 641	12 580	-2 077	7 862	-113	-7 895	-8 008
03	Dez	2 417	-2 443	-72	814	-1 702	7 890	-3 770	4 120	5 324	1 055	4 467	-1 159	4 363	4 627	-3 666	961
04	Dez	2 331	-748	55	-1 101	-1 795	3 062	1 065	4 126	5 260	1 018	10 763	-1 717	10 064	-7 344	2 541	-4 804
05	Set	2 416	1 619	715	787	3 121	-483	-221	-704	2 425	69	10 614	108	10 791	-4 763	-3 603	-8 366
	Out	-870	1 416	2 422	-694	2 144	-1 213	-1 801	-3 014	1 555	1 485	12 036	-586	12 935	-5 976	-5 404	-11 380
	Nov	2 517	167	1 013	-1 771	4 091	1 847	261	2 108	4 072	1 652	14 049	-2 357	13 344	-4 129	-5 143	-9 272
	Dez	5 799	-1 603	324	4 368	3 089	269	2 440	2 709	9 871	49	14 373	2 011	16 433	-3 860	-2 703	-6 563
06	Jan	-4 655	376	-197	-1 024	-845	-2 542	-1 267	-3 810	4 655	376	-197	-1 024	-845	-2 542	-1 267	-3 810
	Fev	-1 459	-724	1 853	713	1 841	-1 018	-2 283	-3 301	-6 115	-348	1 655	-311	996	-3 560	-3 550	-7 111
	Mar	-122	423	1 648	263	2 333	-122	-2 332	-2 455	-6 236	75	3 303	-48	3 329	-3 683	-5 883	-9 565
	Abr	-349	-1 575	1 610	1 173	1 209	297	-1 854	-1 557	-6 585	-1 500	4 913	1 125	4 538	-3 386	-7 737	-11 123
	Mai	366	1 478	2 779	-1 467	2 790	1 206	-3 629	-2 423	-6 218	-22	7 692	-343	7 328	-2 180	-11 366	-13 546
	Jun	3 420	-907	4 262	1 547	4 902	-1 566	84	-1 482	-2 798	-929	11 954	1 204	12 229	-3 746	-11 282	-15 028
	Jul	-343	1 578	1 345	-1 629	1 294	2 010	-3 647	-1 637	-3 142	649	13 299	-425	13 523	-1 736	-14 929	-16 665
	Ago	-934	-1 220	1 245	322	347	1 192	-2 473	-1 281	-4 076	-571	14 544	-103	13 870	-544	-17 402	-17 946
	Set	1 487	1 264	1 039	-2 604	-301	4 398	-2 609	1 788	-2 589	693	15 583	-2 707	13 569	3 854	-20 011	-16 158
	Out	-84	-234	809	1 007	1 582	-628	-1 039	-1 666	-2 673	459	16 392	-1 700	15 151	3 226	-21 050	-17 824
	Nov	2 970	936	1 093	443	2 472	-33	531	497	297	1 395	17 485	-1 257	17 623	3 193	-20 519	-17 326
	Dez	6 139	-1 124	4 353	-1 131	2 098	2 193	1 849	4 042	6 436	272	21 837	-2 388	19 721	5 386	-18 671	-13 285
07	Jan	-6 478	1 599	-356	-2 380	-1 138	-1 905	-3 435	-5 340	-6 478	1 599	-356	-2 380	-1 138	-1 905	-3 435	-5 340
	Fev	-333	793	2 816	64	3 673	-237	-3 769	-4 006	-6 810	2 392	2 459	-2 317	2 535	-2 142	-7 203	-9 345

(1) As percentagens correspondem a contrapartidas em percentagem dos passivos até 2 anos face ao sector não monetário (excepto Administração Central) no início do período. / The percentages are counterparts in percentage of liabilities up to 2 years vis-à-vis non-monetary sector (except Central Government) in the beginning of the period.

(2) Circulação monetária é igual à emissão monetária (sobre o conceito, ver notas no fim da publicação) deduzida de notas e moedas na posse de outras IFM. / Currency is equal to notes and coins (for information on this concept, see notes at the end of this publication) excluding those held by other MFI.

(3) Variações calculadas com base em saldos em fim de mês corrigidos de reclassificações, de reavaliações cambiais e de preço e de abatimentos ao activo. / Changes in end-of-month figures corrected of reclassifications, exchange rate changes, price revaluations and write-offs/write-downs.

(4) Líquido dos passivos face à Administração Central. / Net of liabilities vis-à-vis Central Government.

B.1.3 AGREGADOS DE CRÉDITO INTERNO⁽¹⁾

DOMESTIC CREDIT AGGREGATES⁽¹⁾

Taxas de variação anual

Annual growth rates

Fonte / Source: Banco de Portugal

Em percentagem / In percentages

		Taxas de variação anual ^(a)							Taxas de variação anual ^(a) ajustadas de operações de titularização						
		Crédito às Administrações Públicas ⁽²⁾		Crédito ao sector não monetário excepto Administrações Públicas					Crédito às Administrações Públicas ⁽²⁾		Crédito ao sector não monetário excepto Administrações Públicas				
		do qual:		Crédito a instituições financeiras não monetárias	Crédito a sociedades não financeiras	Crédito a particulares ⁽³⁾	Total	Crédito interno total	do qual:		Crédito a instituições financeiras não monetárias	Crédito a sociedades não financeiras	Crédito a particulares ⁽³⁾	Total	Crédito interno total
		Total	Crédito às Administrações Públicas (excepto AC)						Total	Crédito às Administrações Públicas (excepto AC)					
		1	2	3	4	5	6	7	8	9	10	11	12	13	14
02	Dez	-55.9	17.0	3.9	6.0	9.2	7.0	5.4	-55.9	17.0	3.9	6.0	11.6	8.2	6.5
03	Dez	43.6	5.8	6.0	2.8	1.1	2.3	2.9	43.6	5.8	6.0	2.8	9.6	6.2	6.6
04	Dez	26.0	5.9	9.8	4.1	6.2	5.5	5.9	26.0	5.9	9.8	4.0	9.2	7.0	7.3
05	Set	-15.6	7.3	8.3	5.4	6.2	6.1	5.4	-15.6	7.3	8.3	5.4	9.8	7.8	7.1
	Out	6.4	7.1	7.7	5.7	6.6	6.3	6.3	6.4	7.1	7.7	5.7	10.0	8.0	8.0
	Nov	15.9	5.5	7.1	5.7	8.1	7.0	7.2	15.9	5.5	7.1	5.7	9.9	7.9	8.1
	Dez	1.1	7.8	5.0	5.5	9.2	7.1	7.0	1.1	7.8	5.0	5.5	9.8	7.5	7.4
06	Jan	-1.1	6.5	5.7	6.0	9.7	7.6	7.4	-1.1	6.5	5.7	5.9	10.1	8.0	7.7
	Fev	-2.0	7.2	5.9	6.5	9.7	7.9	7.7	-2.0	7.2	5.9	6.4	10.1	8.2	8.0
	Mar	-22.8	7.2	6.4	7.6	8.3	7.8	6.9	-22.8	7.2	6.4	7.6	10.2	8.8	7.8
	Abr	-32.6	5.2	6.2	7.0	8.0	7.4	6.4	-32.6	5.2	6.2	7.0	10.1	8.4	7.5
	Mai	-10.8	5.6	3.4	8.9	8.1	8.1	7.6	-10.8	5.6	3.4	8.9	10.1	9.0	8.5
	Jun	-17.9	3.8	9.7	9.8	7.9	8.9	8.3	-17.9	3.8	9.7	9.8	10.0	9.9	9.3
	Jul	13.9	0.2	7.1	10.0	8.3	9.0	9.1	13.9	0.2	7.1	10.0	10.5	10.0	10.1
	Ago	30.3	0.1	5.2	10.2	8.2	8.8	9.2	30.3	0.1	5.4	10.1	10.5	9.9	10.2
	Set	13.3	0.0	7.9	10.4	7.7	8.9	9.0	13.3	0.0	8.1	10.4	10.1	10.1	10.1
	Out	-15.2	-0.4	6.5	10.1	7.5	8.6	7.9	-15.2	-0.4	6.6	11.0	10.0	10.1	9.4
	Nov	-3.7	-0.8	6.0	9.0	7.5	8.1	7.7	-3.7	-0.8	6.2	9.8	10.0	9.6	9.3
	Dez	5.7	1.2	15.2	10.0	8.8	9.9	9.8	5.7	1.2	15.4	10.8	9.9	10.7	10.6
07	Jan	27.6	1.5	13.6	10.4	8.5	9.8	10.2	27.6	1.5	13.8	11.2	9.8	10.7	11.1
	Fev	63.5	0.8	15.3	10.9	8.4	10.1	11.2	63.5	0.8	15.4	11.8	9.8	11.1	12.1

	1	2	3	4	5	6	7	8	9	10	11	12	13	14
	Total	Credit to the General Government (except CG) of which:	Credit to non-monetary financial institutions	Credit to non-financial corporations	Credit to private individuals ⁽³⁾	Total	Total domestic credit	Total	Credit to the General Government (except CG) of which:	Credit to non-monetary financial institutions	Credit to non-financial corporations	Credit to private individuals ⁽³⁾	Total	Total domestic credit
	Credit to the General Government ⁽²⁾		Credit to the non-monetary sector except General Government					Credit to the General Government ⁽²⁾		Credit to the non-monetary sector except General Government				
	Annual growth rates ^(a)							Annual growth rates ^(a) adjusted for securitisation operations						

- (1) Inclui crédito titulado e não titulado. / Includes securities and loans.
- (2) Líquido dos passivos face à Administração Central. / Net of liabilities vis-à-vis Central Government.
- (3) Inclui crédito a emigrantes. / Includes credit to emigrants.

B.1.4 PASSIVOS ATÉ 2 ANOS FACE AO SECTOR RESIDENTE NÃO MONETÁRIO (EXCEPTO ADMINISTRAÇÃO CENTRAL - AC)

LIABILITIES UP TO 2 YEARS VIS-À-VIS NON-MONETARY RESIDENT SECTOR (EXCEPT CENTRAL GOVERNMENT - CG)

Saldos em fim de mês

End-of-month figures

Fonte / Source: Banco de Portugal

10⁶ euros

		Instrumento financeiro					Sector institucional				Moeda		Total	
		Emissão monetária deduzida de numerário denominado em euros na posse de IFM residentes ⁽¹⁾	Responsabilidades à vista	Acordos de recompra	Outros depósitos e equiparados ⁽²⁾	Títulos excepto capital	Unidades de participação de fundos do mercado monetário	Instituições financeiras não monetárias	Administrações Públicas (excepto AC)	Sector não financeiro excepto Administrações Públicas ⁽³⁾	Sector não especificado	Euro ⁽⁴⁾		Outras moedas
		1	2	3	4	5	6	7	8	9	10	11	12	13=1+...+6=7+...+10=11+12
02	Dez	7 025	45 704	23	67 469	1 385	665	8 181	2 476	102 538	9 075	119 211	3 060	122 271
03	Dez	8 197	48 440	0	67 168	1 534	1 058	8 650	2 522	104 437	10 789	123 889	2 508	126 398
04	Dez	10 315	49 139	0	69 286	1 571	1 069	9 270	2 774	106 381	12 956	128 946	2 435	131 381
05	Set	11 314	51 654	0	69 304	697	1 068	10 445	3 296	107 217	13 079	131 468	2 569	134 037
	Out	11 361	50 978	0	69 056	699	1 073	9 969	3 292	106 774	13 134	130 560	2 608	133 168
	Nov	11 452	52 384	0	70 105	693	1 096	10 741	3 158	108 590	13 240	133 057	2 672	135 729
	Dez	11 883	55 120	0	72 722	699	1 098	12 033	2 958	112 851	13 680	138 829	2 694	141 523
06	Jan	11 613	52 182	0	71 240	696	1 075	10 722	2 985	109 715	13 385	134 011	2 796	136 807
	Fev	11 720	51 076	0	70 795	776	1 028	10 322	3 036	108 513	13 524	132 554	2 841	135 396
	Mar	11 850	50 950	26	70 675	739	989	10 430	2 956	108 264	13 577	132 293	2 934	135 227
	Abr	12 036	50 570	204	70 295	727	970	10 155	3 399	107 516	13 733	131 925	2 878	134 803
	Mai	12 190	50 818	202	70 215	726	959	9 767	3 733	107 735	13 875	132 073	3 037	135 110
	Jun	12 354	53 482	203	70 972	604	944	11 607	3 739	109 311	13 901	135 296	3 262	138 558
	Jul	12 531	52 480	203	71 471	600	919	9 974	3 178	111 002	14 050	134 953	3 251	138 204
	Ago	12 422	51 248	203	72 089	370	917	9 632	3 480	110 428	13 710	133 863	3 387	137 250
	Set	12 564	52 275	204	72 582	258	894	10 775	3 711	110 576	13 716	135 384	3 394	138 777
	Out	12 664	50 249	202	74 522	194	855	10 370	3 667	110 935	13 713	135 300	3 386	138 686
	Nov	12 673	52 052	203	75 616	188	818	10 776	3 836	113 259	13 680	138 249	3 301	141 550
	Dez	13 083	56 743	327	76 610	179	751	11 860	3 426	118 394	14 014	144 388	3 305	147 693
07	Jan	12 865	50 346	326	76 406	186	733	9 175	3 706	114 197	13 784	137 553	3 309	140 862
	Fev	12 905	51 124	487	75 074	186	703	9 522	3 760	113 403	13 793	137 189	3 290	140 479

- (1) Sobre o conceito, ver notas no fim da publicação. / For information on this concept see notes at the end of this publication.
- (2) Excepto depósitos com pré-aviso superior a três meses. / Excluding deposits redeemable at notice over three months.
- (3) Inclui emigrantes. / Includes emigrants.
- (4) Inclui saldos nas denominações nacionais do euro. / Includes balances expressed in the national denominations of the euro.

B.1.5 POR MEMÓRIA: EMPRÉSTIMOS CEDIDOS POR OUTRAS IFM EM OPERAÇÕES DE TITULARIZAÇÃO⁽¹⁾⁽²⁾
Saldos em fim de mês⁽³⁾

MEMO ITEMS: LOANS SOLD BY OTHER MFI THROUGH SECURITISATION⁽¹⁾⁽²⁾
End-of-month figures⁽³⁾

Fonte / Source: Banco de Portugal

10⁶ euros

		Sector residente								Sector não residente	Total	
		Sector não financeiro				Instituições financeiras não monetárias			Total			
		Administrações Públicas (AP)	Sociedades não financeiras	Particulares ⁽⁴⁾	do qual:	Total	Outros intermediários financeiros e auxiliares financeiros	Sociedades de seguros e fundos de pensões				Total
					Para aquisição de habitação				5=1+2+3	6	7	
		1	2	3	4	5=1+2+3	6	7	8=6+7	9=5+8	10	11=9+10
02	Dez	0	111	4 550	2 774	4 661	0	0	0	4 661	2	4 663
03	Dez	0	104	12 157	10 228	12 261	0	0	0	12 261	60	12 321
04	Dez	0	85	15 899	13 711	15 984	0	0	0	15 984	117	16 101
05	Set	0	37	15 423	13 884	15 461	0	0	0	15 461	117	15 577
	Out	0	35	15 253	13 760	15 288	0	0	0	15 288	119	15 407
	Nov	0	34	15 118	13 612	15 152	0	0	0	15 152	120	15 271
	Dez	0	19	16 911	15 634	16 929	0	0	0	16 929	142	17 071
06	Jan	0	18	16 731	15 476	16 749	0	0	0	16 749	141	16 890
	Fev	0	17	16 581	15 349	16 598	0	0	0	16 598	143	16 741
	Mar	0	56	12 007	11 427	12 063	0	0	0	12 063	170	12 233
	Abr	0	16	11 972	11 338	11 987	0	0	0	11 987	170	12 157
	Mai	0	15	11 445	10 900	11 460	0	0	0	11 460	169	11 629
	Jun	0	18	11 039	10 794	11 058	0	0	0	11 058	172	11 230
	Jul	0	15	10 911	10 690	10 926	0	0	0	10 926	169	11 095
	Ago	0	15	10 793	10 579	10 808	0	23	23	10 830	172	11 002
	Set	0	31	11 971	11 801	12 003	0	23	23	12 025	242	12 267
	Out	0	866	11 861	11 650	12 726	8	23	31	12 757	240	12 997
	Nov	0	839	11 727	11 566	12 566	8	23	31	12 597	252	12 849
	Dez	0	784	12 959	12 856	13 744	8	23	31	13 774	289	14 064
07	Jan	0	756	12 821	12 715	13 577	3	23	26	13 602	290	13 893
	Fev	0	842	12 696	12 596	13 537	3	23	26	13 563	287	13 850

1	2	3	4	5=1+2+3	6	7	8=6+7	9=5+8	10	11=9+10
General Government (GG)	Non-financial corporations	Private individuals ⁽⁴⁾	Housing	Total	Other financial intermediaries and financial auxiliaries	Insurance corporation and pension funds	Total	Total	Non-resident sector	Total
Non-financial sector					Non-monetary financial institutions					
Resident sector										

- (1) Não inclui crédito titulado e inclui apenas os empréstimos que foram retirados do activo das outras IFM./ Excludes securities and includes only loans redrawn from the other MFIs' balance sheet.
(2) Informação desagregada de acordo com as características originais do crédito./ The data is broken down according to its original features.
(3) Valores registados em contas extrapatrimoniais./ Values recorded in off-balance sheet accounts.
(4) Inclui emigrantes./ Includes emigrants.



B.2 Balanço do Banco de Portugal

B.2 Balance sheet of the Banco de Portugal

B.2.1 BALANÇO DO BANCO DE PORTUGAL
Saldos em fim do mês
BALANCE SHEET OF THE BANCO DE PORTUGAL
End-of-month figures

Fonte / Source: Banco de Portugal

 10⁶ euros

		Activos				Passivos				
		Residentes	Não residentes	Imóveis, mobiliário e material	Total	Residentes ⁽¹⁾	Não residentes	Sector não especificado		Total
								Capital e reservas	Outros passivos (líquidos) ⁽²⁾	
1	2	3	4=1+2+3	5	6	7	8	9=5+...+8		
02	Dez	1 261	24 196	85	25 542	15 111	8 675	4 712	-2 956	25 542
03	Dez	2 779	22 291	83	25 153	22 628	2 664	4 270	-4 409	25 153
04	Dez	3 379	20 582	84	24 046	18 054	8 614	4 113	-6 736	24 046
05	Out	5 717	21 805	84	27 605	15 644	14 886	5 152	-8 076	27 605
	Nov	5 668	22 292	83	28 043	17 489	13 136	5 538	-8 121	28 043
	Dez	5 736	22 376	81	28 192	17 933	12 795	5 710	-8 246	28 192
06	Jan	6 608	22 916	82	29 606	16 261	15 408	6 190	-8 252	29 606
	Fev	7 671	22 668	81	30 420	16 366	16 187	6 190	-8 324	30 420
	Mar	7 761	22 415	80	30 256	16 492	15 909	6 337	-8 482	30 256
	Abr	7 615	22 764	79	30 459	16 827	15 626	6 696	-8 690	30 459
	Mai	7 608	22 630	79	30 317	18 400	14 292	6 650	-9 025	30 317
	Jun	8 093	22 170	79	30 343	17 382	15 877	6 187	-9 103	30 343
	Jul	6 248	22 357	80	28 685	17 405	13 814	6 565	-9 098	28 685
	Ago	4 841	22 249	79	27 168	17 573	12 703	6 371	-9 479	27 168
	Set	555	22 047	78	22 679	17 830	8 368	6 277	-9 795	22 679
	Out	490	22 072	77	22 639	17 422	9 038	6 246	-10 067	22 639
	Nov	329	22 409	77	22 815	17 209	9 276	6 422	-10 091	22 815
	Dez	467	22 058	77	22 602	19 770	6 762	6 283	-10 213	22 602
07	Jan	436	22 363	77	22 876	17 883	8 764	6 520	-10 292	22 876
	Fev	351	22 644	76	23 071	17 676	9 076	6 718	-10 398	23 071
	Mar	456	22 360	76	22 892	18 602	8 334	6 535	-10 579	22 892

1	2	3	4=1+2+3	5	6	7	8	9=5+...+8
Residents	Non-residents	Fixed assets	Total	Residents ⁽¹⁾	Non-residents	Capital and reserves	Other liabilities (net) ⁽²⁾	Total
Assets				Liabilities				
				Non-specified sector				

(1) Inclui as responsabilidades por "emissão monetária" (sobre o conceito, ver notas no fim da publicação). / Includes liabilities for "notes and coins" (for information on this concept, see notes at the end of this publication).

(2) A partir de Janeiro de 2002, inclui a contrapartida da discrepância entre o montante de notas denominadas em euros legalmente emitidas e o montante efectivamente colocado em circulação (ver notas no fim da publicação, sobre o conceito de "emissão monetária"). / Since January 2002 it includes the counterpart of the adjustment between the value of euro banknotes legally issued and the value of the euro banknotes put into circulation (see notes at the end of this publication for information on the concept of "notes and coins").

B.2.2.1 ACTIVOS DO BANCO DE PORTUGAL FACE A RESIDENTES
Saldos em fim do mês
ASSETS OF THE BANCO DE PORTUGAL VIS-À-VIS RESIDENTS
End-of-month figures

Fonte / Source: Banco de Portugal

 10⁶ euros

		Sociedades financeiras				Total	Administração Central	Administrações Públicas excepto Administração Central	Sector não financeiro excepto Administrações Públicas	Total
		do qual:	Outras instituições financeiras monetárias	Outros intermediários financeiros e auxiliares financeiros	Sociedades de seguros e fundos de pensões					
		Cedência de liquidez								
1	2	3	4	5=2+3+4	6	7	8	9=5+...+8		
02	Dez	1 027	1 032	36	1	1 069	0	0	192	1 261
03	Dez	2 493	2 542	36	1	2 580	0	0	199	2 779
04	Dez	2 873	3 141	111	0	3 251	0	0	128	3 379
05	Out	5 374	5 548	38	0	5 586	0	0	131	5 717
	Nov	5 392	5 499	38	0	5 537	0	0	131	5 668
	Dez	5 392	5 567	38	0	5 604	0	0	131	5 736
06	Jan	6 439	6 440	38	0	6 477	0	0	131	6 608
	Fev	7 501	7 502	38	0	7 539	0	0	132	7 671
	Mar	7 418	7 592	38	0	7 630	0	0	132	7 761
	Abr	7 312	7 446	38	0	7 484	0	0	131	7 615
	Mai	7 305	7 439	38	0	7 477	0	0	131	7 608
	Jun	7 777	7 925	38	0	7 962	0	0	131	8 093
	Jul	5 931	6 079	38	0	6 117	0	0	131	6 248
	Ago	4 588	4 672	38	0	4 710	0	0	131	4 841
	Set	226	385	38	0	423	0	0	132	555
	Out	187	321	38	0	358	0	0	132	490
	Nov	159	159	38	0	197	0	0	132	329
	Dez	161	298	38	0	335	0	0	131	467
07	Jan	189	267	38	0	304	0	0	132	436
	Fev	181	181	38	0	219	0	0	132	351
	Mar	169	286	38	0	323	0	0	133	456

1	2	3	4	5=2+3+4	6	7	8	9=5+...+8
Provision of liquidity	Other monetary financial institutions	Other financial intermediaries and financial auxiliaries	Insurance corporations and pension funds	Total	Central Government	General Government except Central Government	Non-financial sector except General Government	Total
Financial corporations								
of which:								

B.2.2.2 PASSIVOS DO BANCO DE PORTUGAL FACE A RESIDENTES
LIABILITIES OF THE BANCO DE PORTUGAL VIS-À-VIS RESIDENTS
Saldos em fim de mês
End-of-month figures

Fonte / Source: Banco de Portugal

 10⁶ euros

	Emissão monetária ⁽¹⁾	Passivos por absorção de liquidez					Outros passivos				Administração Central	Administrações Públicas excepto Administração Central	Total	
		dos quais: Títulos de depósito	Outras instituições financeiras monetárias	Outros intermediários financeiros e auxiliares financeiros	Sociedades de seguros e fundos de pensões	Total	Outras instituições financeiras monetárias	Outros intermediários financeiros e auxiliares financeiros	Sociedades de seguros e fundos de pensões	Total				
														1
02	Dez	8 458	2 029	1 884	145	0	2 029	4 622	1	0	4 623	0	0	15 111
03	Dez	9 868	1 054	964	90	0	1 054	11 706	1	0	11 707	0	0	22 628
04	Dez	11 801	0	0	0	0	0	6 252	1	0	6 253	0	0	18 054
05	Out	12 635	0	0	0	0	0	3 006	2	0	3 008	1	0	15 644
	Nov	12 732	0	0	0	0	0	4 756	1	0	4 757	0	0	17 489
	Dez	13 268	0	0	0	0	0	4 665	1	0	4 665	0	0	17 933
06	Jan	12 857	0	0	0	0	0	3 403	1	0	3 404	0	0	16 261
	Fev	12 950	0	0	0	0	0	3 415	2	0	3 417	0	0	16 366
	Mar	13 088	0	0	0	0	0	3 402	1	0	3 403	0	0	16 492
	Abr	13 355	0	0	0	0	0	3 447	25	0	3 472	0	0	16 827
	Mai	13 399	0	0	0	0	0	4 998	1	0	5 000	1	0	18 400
	Jun	13 615	0	0	0	0	0	3 766	1	0	3 767	0	0	17 382
	Jul	13 832	0	0	0	0	0	3 572	1	0	3 573	0	0	17 405
	Ago	13 745	0	0	0	0	0	3 826	1	0	3 827	0	0	17 573
	Set	13 833	0	0	0	0	0	3 995	2	0	3 997	0	0	17 830
	Out	13 956	0	0	0	0	0	3 464	2	0	3 466	0	0	17 422
	Nov	14 045	0	0	0	0	0	3 162	1	0	3 163	0	0	17 209
	Dez	14 721	0	0	0	0	0	5 049	1	0	5 050	0	0	19 770
07	Jan	14 112	0	0	0	0	0	3 769	2	0	3 771	0	0	17 883
	Fev	14 155	0	0	0	0	0	3 519	1	0	3 520	0	0	17 676
	Mar	14 372	0	0	0	0	0	4 229	1	0	4 230	0	0	18 602

1	2	3	4	5	6=3+4+5	7	8	9	10=7+8+9	11	12	13=1+6+10+11+12
Notes and coins ⁽¹⁾	Central bank securities	Other monetary financial institutions	Other financial intermediaries and financial auxiliaries	Insurance corporations and pension funds	Total	Other monetary financial institutions	Other financial intermediaries and financial auxiliaries	Insurance corporations and pension funds	Total	Central Government	General Government except Central Government	Total
	of which:											

(1) Sobre o conceito, ver notas no fim da publicação./ For information on this concept, see notes at the end of this publication.

B.2.3.1 ACTIVOS DO BANCO DE PORTUGAL FACE A NÃO RESIDENTES
ASSETS OF THE BANCO DE PORTUGAL VIS-À-VIS NON-RESIDENTS
Por instrumento financeiro e prazo - Saldos em fim de mês
By financial instrument and maturity - End-of-month figures

Fonte / Source: Banco de Portugal

 10⁶ euros

	Numerário	Ouro monetário ⁽¹⁾	Direitos de saque especiais	Activos face ao FMI	Créditos e equiparados			Títulos excepto acções			Acções e outras participações	Total	
					Até 1 ano	A mais de 1 ano	Total	Até 1 ano	A mais de 1 ano	Total			
													5
02	Dez	0	6 219	72	440	3 102	0	3 102	8 360	5 893	14 253	109	24 196
03	Dez	0	5 493	72	435	1 726	511	2 237	8 955	4 990	13 945	109	22 291
04	Dez	0	4 779	75	330	3 132	8	3 139	5 948	6 197	12 145	113	20 582
05	Out	0	5 387	85	261	2 713	21	2 735	7 597	5 619	13 216	121	21 805
	Nov	0	5 760	87	247	2 743	110	2 853	8 056	5 168	13 224	121	22 292
	Dez	0	5 837	87	177	3 118	107	3 225	8 701	4 228	12 929	121	22 376
06	Jan	0	6 319	86	102	3 553	163	3 717	8 586	3 984	12 571	121	22 916
	Fev	0	6 296	88	104	4 467	162	4 630	7 352	4 077	11 429	121	22 668
	Mar	0	6 475	87	102	4 847	158	5 005	6 444	4 181	10 625	121	22 415
	Abr	0	6 821	86	100	4 901	157	5 057	6 420	4 158	10 578	121	22 764
	Mai	0	6 816	85	97	4 698	183	4 881	6 534	4 094	10 628	121	22 630
	Jun	0	6 338	86	140	4 842	182	5 023	5 991	4 471	10 462	121	22 170
	Jul	0	6 461	86	140	4 696	177	4 872	5 903	4 774	10 677	121	22 357
	Ago	0	6 260	86	139	4 351	177	4 528	5 690	5 423	11 114	121	22 249
	Set	0	5 846	87	127	4 025	255	4 280	5 709	5 877	11 586	121	22 047
	Out	0	5 823	87	109	4 131	255	4 386	5 304	6 242	11 546	121	22 072
	Nov	0	5 951	86	107	4 567	239	4 805	5 179	6 159	11 338	121	22 409
	Dez	0	5 937	86	90	3 911	239	4 150	4 722	6 952	11 673	121	22 058
07	Jan	0	6 140	87	91	4 242	182	4 424	4 667	6 832	11 499	122	22 363
	Fev	0	6 314	87	77	4 994	182	5 176	4 318	6 549	10 868	122	22 644
	Mar	0	6 128	86	75	5 105	224	5 329	3 702	6 918	10 620	123	22 360

1	2	3	4	5	6	7=5+6	8	9	10=8+9	11	12=1+...+4+7+10+11
Notes and coins	Monetary gold ⁽¹⁾	Special drawing rights	Assets vis-à-vis IMF	Up to 1 year	Over 1 year	Total	Up to 1 year	Over 1 year	Total	Shares and other equity	Total
Credits and credit-like instruments						Securities other than shares					

(1) Inclui o ouro afecto a swaps. / Includes gold swaps.

B.2.3.2 PASSIVOS DO BANCO DE PORTUGAL FACE A NÃO RESIDENTES
Por instrumento financeiro e prazo - Saldos em fim de mês

LIABILITIES OF THE BANCO DE PORTUGAL VIS-À-VIS NON-RESIDENTS
By financial instrument and maturity - End-of-month figures

Fonte / Source: Banco de Portugal

10⁶ euros

	1	2	Depósitos e equiparados			5=2+3+4	6=1+5
			À vista	Até 1 ano	A mais de 1 ano		
Contrapartida dos direitos de saque especiais							Total
02 Dez	69	5 117	3 489	0	8 606	8 675	
03 Dez	63	453	2 149	0	2 602	2 664	
04 Dez	61	7 711	842	0	8 553	8 614	
05 Out	64	13 840	982	0	14 821	14 886	
Nov	65	12 164	908	0	13 072	13 136	
Dez	65	11 944	786	0	12 730	12 795	
06 Jan	64	14 614	730	0	15 344	15 408	
Fev	64	15 459	663	0	16 123	16 187	
Mar	64	15 409	437	0	15 846	15 909	
Abr	63	15 192	372	0	15 564	15 626	
Mai	62	13 899	331	0	14 230	14 292	
Jun	62	15 509	305	0	15 815	15 877	
Jul	62	13 608	144	0	13 752	13 814	
Ago	62	12 497	144	0	12 641	12 703	
Sét	62	8 162	144	0	8 306	8 368	
Out	62	8 832	144	0	8 976	9 038	
Nov	61	9 071	144	0	9 215	9 276	
Dez	61	6 611	89	0	6 701	6 762	
07 Jan	61	8 614	89	0	8 703	8 764	
Fev	61	8 925	89	0	9 015	9 076	
Mar	60	8 184	89	0	8 274	8 334	

1	2	3	4	5=2+3+4	6=1+5
Counterpart of special drawing rights	Overnight	Up to 1 year	Over 1 year	Total	Total
Deposits and deposit-like instruments					

B.2.4 ACTIVOS E PASSIVOS DO BANCO DE PORTUGAL FACE A NÃO RESIDENTES
Por países da área do euro e fora da área do euro - Saldos em fim de mês

ASSETS AND LIABILITIES OF THE BANCO DE PORTUGAL VIS-À-VIS NON-RESIDENTS
By euro area and non-euro area countries - End-of-month figures

Fonte / Source: Banco de Portugal

10⁶ euros

	Activos							Passivos							
	Instituições financeiras monetárias			Sector não monetário				Total	Instituições financeiras monetárias			Sector não monetário			
	Paises da área do euro	Paises fora da área do euro	Total	Paises da área do euro	Paises fora da área do euro	Total	Paises da área do euro		Paises fora da área do euro	Total	Paises da área do euro	Paises fora da área do euro	Total	Total	
	1	2	3=1+2	4	5	6=4+5	7=3+6		8	9	10=8+9	11	12	13=11+12	14=10+13
02 Dez	1 499	1 287	2 786	4 832	16 578	21 410	24 196	5 784	2 806	8 590	0	85	85	8 675	
03 Dez	1 382	496	1 878	9 622	10 791	20 413	22 291	830	1 759	2 589	0	75	75	2 664	
04 Dez	1 565	1 666	3 232	9 713	7 638	17 351	20 582	7 847	669	8 516	0	98	98	8 614	
05 Out	1 584	1 181	2 765	10 095	8 945	19 040	21 805	14 002	779	14 781	0	104	105	14 886	
Nov	1 504	1 394	2 898	10 003	9 390	19 394	22 292	12 328	704	13 033	0	103	104	13 136	
Dez	1 666	1 872	3 538	10 523	8 315	18 838	22 376	12 082	604	12 686	0	109	109	12 795	
06 Jan	1 853	2 109	3 962	10 327	8 627	18 954	22 916	14 752	549	15 301	0	107	107	15 408	
Fev	1 777	3 030	4 807	9 532	8 329	17 861	22 668	15 582	498	16 080	0	107	108	16 187	
Mar	2 020	3 345	5 365	9 001	8 049	17 050	22 415	15 491	315	15 806	0	104	104	15 909	
Abr	2 175	3 347	5 522	9 120	8 122	17 243	22 764	15 251	272	15 524	0	102	102	15 626	
Mai	2 293	3 097	5 390	9 488	7 753	17 240	22 630	13 965	231	14 196	0	96	96	14 292	
Jun	2 610	3 101	5 711	9 051	7 408	16 459	22 170	15 574	205	15 779	0	97	98	15 877	
Jul	2 622	3 130	5 751	8 974	7 632	16 606	22 357	13 666	75	13 741	0	72	72	13 814	
Ago	3 147	2 564	5 711	9 201	7 337	16 538	22 249	12 562	75	12 638	0	65	66	12 703	
Sét	2 988	2 473	5 461	9 668	6 918	16 586	22 047	8 221	75	8 297	0	71	72	8 368	
Out	3 002	2 711	5 713	9 422	6 937	16 359	22 072	8 890	75	8 965	0	72	72	9 038	
Nov	3 301	2 742	6 044	9 283	7 082	16 365	22 409	9 129	75	9 204	0	71	71	9 276	
Dez	2 840	2 608	5 448	9 143	7 467	16 610	22 058	6 626	64	6 691	0	71	71	6 762	
07 Jan	2 851	2 873	5 724	8 895	7 744	16 639	22 363	8 630	64	8 695	0	69	70	8 764	
Fev	2 859	3 621	6 480	8 246	7 918	16 163	22 644	8 942	64	9 007	0	69	69	9 076	
Mar	2 713	4 021	6 734	7 982	7 644	15 626	22 360	8 199	64	8 264	0	71	71	8 334	

1	2	3=1+2	4	5	6=4+5	7=3+6	8	9	10=8+9	11	12	13=11+12	14=10+13
Euro area countries	Non-euro area countries	Total	Euro area countries	Non-euro area countries	Total	Total	Euro area countries	Non-euro area countries	Total	Euro area countries	Non-euro area countries	Total	Total
Monetary financial institutions			Non-monetary sector				Monetary financial institutions			Non-monetary sector			
Assets							Liabilities						



B.3 Balanço das outras instituições financeiras monetárias

B.3 Balance sheet of the monetary financial institutions

B.3.1 ACTIVOS E PASSIVOS DAS OUTRAS INSTITUIÇÕES FINANCEIRAS MONETÁRIAS FACE A INSTITUIÇÕES FINANCEIRAS MONETÁRIAS

ASSETS AND LIABILITIES OF OTHER MONETARY FINANCIAL INSTITUTIONS VIS-À-VIS MONETARY FINANCIAL INSTITUTIONS

Saldos em fim de mês

End-of-month figures

Fonte / Source: Banco de Portugal

10⁶ euros

		Activos					Passivos	Por memória:	
		Numerário ⁽¹⁾	Créditos e equiparados	Títulos excepto acções	Unidades de participação de fundos do mercado monetário	Acções e outras participações	Total	Depósitos e equiparados	Cheques
		1	2	3	4	5	6=1+...+5	7	8
02	Dez	1 432	29 613	5 337	0	1 712	38 095	26 022	2 822
03	Dez	1 671	37 001	7 971	0	1 927	48 571	27 320	3 049
04	Dez	1 485	21 676	6 564	0	1 228	30 953	18 282	2 053
05	Set	1 223	18 832	3 010	1	1 012	24 078	20 486	1 835
	Out	1 274	17 678	2 988	1	1 116	23 058	20 439	1 518
	Nov	1 280	20 365	3 027	1	1 106	25 778	21 354	1 485
	Dez	1 385	20 749	3 032	1	896	26 065	21 995	2 160
06	Jan	1 243	18 093	3 027	1	922	23 287	21 588	1 449
	Fev	1 229	18 013	3 045	1	989	23 278	22 112	1 329
	Mar	1 238	18 254	3 031	0	1 179	23 702	22 677	1 587
	Abr	1 319	17 981	3 079	0	1 166	23 544	22 433	1 448
	Mai	1 209	18 858	3 034	0	1 241	24 342	21 809	1 512
	Jun	1 261	19 216	3 016	0	1 277	24 770	23 774	1 870
	Jul	1 300	18 505	3 030	0	1 301	24 136	21 413	1 749
	Ago	1 323	18 695	3 082	0	1 323	24 423	19 929	1 297
	Set	1 269	19 846	3 430	0	1 314	25 858	16 550	1 740
	Out	1 292	18 749	3 401	0	1 340	24 783	15 839	1 584
	Nov	1 372	18 739	3 447	0	1 361	24 919	16 111	2 110
	Dez	1 638	21 865	3 503	0	1 281	28 286	17 495	2 575
07	Jan	1 247	19 638	3 514	0	1 258	25 657	16 410	1 351
	Fev	1 251	19 498	3 252	0	1 274	25 274	16 222	1 450

1	2	3	4	5	6=1+...+5	7	8
Notes and coins ⁽¹⁾	Credits and credit-like instruments	Securities other than shares	Money market funds shares / units	Shares and other equity	Total	Deposit and deposit-like instruments	Cheques
Assets						Liabilities	Memo items:

(1) Inclui notas e moedas denominadas em euros. / Includes notes and coins denominated in euros.

B.3.2.1 ACTIVOS E PASSIVOS DAS OUTRAS INSTITUIÇÕES FINANCEIRAS MONETÁRIAS FACE A OUTROS INTERMEDIÁRIOS FINANCEIROS E AUXILIARES FINANCEIROS

ASSETS AND LIABILITIES OF OTHER MONETARY FINANCIAL INSTITUTIONS VIS-À-VIS OTHER FINANCIAL INTERMEDIARIES AND FINANCIAL AUXILIARIES

Saldos em fim de mês

End-of-month figures

Fonte / Source: Banco de Portugal

10⁶ euros

		Activos				Passivos				
		Empréstimos e outras disponibilidades	Créditos de cobrança duvidosa	Títulos excepto acções	Acções e outras participações	Total	Depósitos transferíveis ⁽¹⁾	Acordos de recompra	Outros depósitos e equiparados	Total
		1	2	3	4	5=1+...+4	6	7	8	9=6+7+8
02	Dez	10 812	10	1 511	8 487	20 821	2 281	0	3 490	5 771
03	Dez	8 286	10	645	8 651	17 591	2 677	0	1 892	4 569
04	Dez	9 812	7	1 298	6 848	17 965	2 862	0	2 315	5 177
05	Set	9 531	8	1 653	7 338	18 530	3 545	0	5 433	8 979
	Out	9 440	10	1 326	7 344	18 120	3 480	0	5 100	8 580
	Nov	9 577	10	1 283	7 410	18 279	3 470	0	6 969	10 440
	Dez	10 090	9	1 227	7 509	18 834	3 953	0	7 685	11 638
06	Jan	9 833	10	918	7 089	17 850	3 782	0	6 992	10 774
	Fev	9 987	14	773	7 117	17 891	3 793	0	6 719	10 512
	Mar	10 173	15	947	7 415	18 550	4 009	26	11 029	15 064
	Abr	10 466	14	1 088	7 219	18 788	4 005	204	11 203	15 413
	Mai	10 418	15	977	7 173	18 583	3 483	202	11 323	15 009
	Jun	10 611	13	1 611	7 405	19 640	3 708	203	11 747	15 658
	Jul	10 583	13	1 031	7 290	18 918	3 367	203	12 851	16 420
	Ago	10 608	14	657	7 311	18 590	3 123	203	12 786	16 113
	Set	10 759	16	1 368	7 589	19 732	3 634	204	14 483	18 321
	Out	10 650	15	791	7 602	19 058	3 425	202	14 317	17 944
	Nov	9 668	10	577	8 876	19 131	3 701	203	14 803	18 707
	Dez	10 724	8	1 264	9 308	21 304	3 926	327	13 533	17 785
07	Jan	10 606	10	697	8 894	20 207	3 448	326	12 520	16 294
	Fev	10 889	11	617	8 936	20 453	3 430	487	12 456	16 373

1	2	3	4	5=1+...+4	6	7	8	9=6+7+8
Loans and other assets	Non-performing loans	Securities other than shares	Shares and other equity	Total	Transferable deposits ⁽¹⁾	Repurchase agreements	Other deposit and deposit-like instruments	Total
Assets					Liabilities			

(1) A partir de Janeiro de 2003 inclui outros passivos à vista. / From January 2003 onwards includes other overnight deposits.

B.3.2.2 **ACTIVOS E PASSIVOS DAS OUTRAS INSTITUIÇÕES FINANCEIRAS MONETÁRIAS FACE A SOCIEDADES DE SEGUROS E FUNDOS DE PENSÕES**

ASSETS AND LIABILITIES OF OTHER MONETARY FINANCIAL INSTITUTIONS VIS-À-VIS INSURANCE CORPORATIONS AND PENSION FUNDS

Saldos em fim de mês

End-of-month figures

Fonte / Source: Banco de Portugal

10⁶ euros

	Activos					Passivos			
	Empréstimos e outras disponibilidades	Créditos de cobrança duvidosa	Títulos excepto acções	Acções e outras participações	Total	Depósitos transferíveis ⁽¹⁾	Acordos de recompra	Outros depósitos e equiparados	Total
	1	2	3	4	5=1+...+4	6	7	8	9=6+7+8
02 Dez	127	0	37	302	466	3 091	7	772	3 869
03 Dez	127	0	7	202	336	3 789	0	573	4 362
04 Dez	145	0	7	232	385	3 501	0	999	4 500
05 Set	32	0	17	265	315	2 796	0	1 307	4 103
Out	33	0	17	292	343	3 068	0	984	4 052
Nov	48	0	17	301	366	3 420	0	1 017	4 438
Dez	81	0	17	274	373	3 724	0	1 453	5 177
06 Jan	73	0	17	351	441	3 732	0	968	4 701
Fev	64	0	17	325	407	3 590	0	975	4 565
Mar	109	0	18	364	490	3 396	0	892	4 288
Abr	57	0	18	362	436	2 645	0	946	3 591
Mai	65	0	27	321	413	2 995	0	973	3 968
Jun	70	0	17	873	961	4 372	0	1 003	5 376
Jul	62	1	18	839	921	2 834	0	1 518	4 353
Ago	32	1	18	761	811	3 143	0	1 190	4 333
Set	35	0	18	866	919	3 481	0	1 156	4 636
Out	50	0	18	832	900	2 656	0	1 853	4 509
Nov	65	0	18	823	905	2 728	0	1 392	4 120
Dez	109	0	18	982	1 108	4 181	0	958	5 139
07 Jan	38	2	18	821	879	2 431	0	1 437	3 868
Fev	61	2	18	860	940	3 134	0	935	4 069

	1	2	3	4	5=1+...+4	6	7	8	9=6+7+8
	Loans and other assets	Non-performing loans	Securities other than shares	Shares and other equity	Total	Transferable deposits ⁽¹⁾	Repurchase agreements	Other deposits and deposit-like instruments	Total
	Assets					Liabilities			

(1) A partir de Janeiro de 2003 inclui outros passivos à vista. / From January 2003 onwards includes other overnight deposits

B.3.3.1 **ACTIVOS E PASSIVOS DAS OUTRAS INSTITUIÇÕES FINANCEIRAS MONETÁRIAS FACE À ADMINISTRAÇÃO CENTRAL**

ASSETS AND LIABILITIES OF OTHER MONETARY FINANCIAL INSTITUTIONS VIS-À-VIS CENTRAL GOVERNMENT

Saldos em fim de mês

End-of-month figures

Fonte / Source: Banco de Portugal

10⁶ euros

	Activos				Passivos			
	Empréstimos	Títulos excepto acções	Total	do qual: Estado	Depósitos transferíveis ⁽¹⁾	Outros depósitos e equiparados	Total	do qual: Estado
	1	2	3=1+2	4	5	6	7=5+6	8
02 Dez	374	4 059	4 433	4 219	4 662	726	5 388	3 289
03 Dez	483	3 505	3 988	3 539	2 607	1 439	4 046	3 054
04 Dez	823	3 532	4 355	3 568	2 303	1 270	3 573	2 453
05 Set	384	3 979	4 363	3 994	1 953	1 890	3 843	2 394
Out	139	4 207	4 345	4 221	1 897	497	2 394	876
Nov	178	4 019	4 197	4 034	1 823	266	2 089	697
Dez	970	3 804	4 775	3 818	3 108	1 168	4 276	2 745
06 Jan	185	4 001	4 186	4 011	2 439	861	3 299	1 798
Fev	347	3 910	4 257	3 924	2 314	1 816	4 130	2 595
Mar	184	4 329	4 512	4 343	2 053	1 923	3 976	2 332
Abr	241	4 232	4 473	4 246	2 633	2 860	5 493	3 910
Mai	132	4 174	4 306	4 187	2 060	1 825	3 886	2 246
Jun	174	4 213	4 387	4 225	2 134	2 728	4 861	3 275
Jul	167	4 251	4 417	4 264	1 969	1 199	3 168	1 651
Ago	156	4 563	4 719	4 576	2 627	2 093	4 721	3 191
Set	209	4 220	4 429	4 232	1 984	1 223	3 207	1 463
Out	278	4 411	4 689	4 423	1 980	1 678	3 658	1 874
Nov	741	4 085	4 826	4 590	1 899	969	2 868	1 013
Dez	889	4 523	5 412	5 227	2 745	1 925	4 670	2 713
07 Jan	174	4 816	4 990	4 828	2 053	594	2 647	834
Fev	343	4 920	5 264	5 117	1 666	452	2 118	440

(1) A partir de Janeiro de 2003 inclui outros passivos à vista. / From January 2003 onwards includes other overnight deposits.

B.3.3.2 ACTIVOS DAS OUTRAS INSTITUIÇÕES FINANCEIRAS MONETÁRIAS FACE ÀS ADMINISTRAÇÕES PÚBLICAS EXCEPTO ADMINISTRAÇÃO CENTRAL

ASSETS OF OTHER MONETARY FINANCIAL INSTITUTIONS VIS-À-VIS GENERAL GOVERNMENT EXCEPT CENTRAL GOVERNMENT

Saldos em fim de mês

End-of-month figures

Fonte / Source: Banco de Portugal

10⁶ euros

	Instrumento financeiro		Sector institucional								Total
	Empréstimos	Títulos	Administração Regional			Administração Local				Fundos da Segurança Social	
			Açores	Madeira	Total	Continente	Açores	Madeira	Total		
1	2	3	4	5=3+4	6	7	8	9=6+7+8	10	11=1+2+5+9+10	
02 Dez	3 310	326	70	426	495	2 931	130	54	3 114	26	3 636
03 Dez	3 633	302	.	.	413	.	.	.	3 501	21	3 935
04 Dez	3 852	281	.	.	343	.	.	.	3 768	22	4 133
05 Set	4 236	278	.	.	460	.	.	.	4 051	3	4 514
Out	4 211	278	.	.	432	.	.	.	4 054	3	4 489
Nov	4 219	278	.	.	443	.	.	.	4 052	3	4 497
06 Dez	4 238	276	.	.	395	.	.	.	4 115	3	4 513
Jan	4 220	276	.	.	399	.	.	.	4 095	3	4 496
Fev	4 259	276	.	.	409	.	.	.	4 123	3	4 534
Mar	4 313	276	.	.	445	.	.	.	4 141	3	4 589
Abr	4 289	276	.	.	422	.	.	.	4 140	3	4 565
Mai	4 324	276	.	.	433	.	.	.	4 165	3	4 600
Jun	4 312	275	.	.	435	.	.	.	4 149	3	4 587
Jul	4 310	145	.	.	307	.	.	.	4 146	3	4 456
Ago	4 341	146	.	.	311	.	.	.	4 172	3	4 487
Set	4 367	146	.	.	328	.	.	.	4 180	6	4 513
Out	4 325	146	.	.	311	.	.	.	4 157	3	4 471
Nov	4 413	146	.	.	360	.	.	.	4 196	3	4 559
Dez	4 490	146	.	.	356	.	.	.	4 276	5	4 636
07 Jan	4 486	146	.	.	353	.	.	.	4 274	5	4 632
Fev	4 488	148	.	.	352	.	.	.	4 279	5	4 636

1	2	3	4	5=3+4	6	7	8	9=6+7+8	10	11=1+2+5+9+10
Loans	Securities	Açores	Madeira	Total	Mainland	Açores	Madeira	Total	Social Security funds	Total
Financial instrument		Regional Government			Local Government				Institutional sector	

B.3.3.3 PASSIVOS DAS OUTRAS INSTITUIÇÕES FINANCEIRAS MONETÁRIAS FACE ÀS ADMINISTRAÇÕES PÚBLICAS EXCEPTO ADMINISTRAÇÃO CENTRAL

LIABILITIES OF OTHER MONETARY FINANCIAL INSTITUTIONS VIS-À-VIS GENERAL GOVERNMENT EXCEPT CENTRAL GOVERNMENT

Saldos em fim de mês

End-of-month figures

Fonte / Source: Banco de Portugal

10⁶ euros

	Instrumento financeiro			Sector institucional							Total	
	Depósitos transferíveis ⁽¹⁾	Acordos de recompra	Outros depósitos e equiparados	Administração Regional			Administração Local					Fundos de Segurança Social
				Açores	Madeira	Total	Continente	Açores	Madeira	Total		
1	2	3	4	5	6=4+5	7	8	9	10=7+8+9	11	12=1+2+3+6+10+11	
02 Dez	1 693	0	784	97	34	131	983	35	22	1 040	1 305	2 477
03 Dez	1 796	0	726	85	32	116	806	23	14	843	1 563	2 522
04 Dez	2 035	0	740	97	35	132	1 039	26	27	1 092	1 551	2 775
05 Set	2 255	0	1 043	109	88	198	1 044	20	22	1 086	2 014	3 298
Out	2 098	0	1 195	111	83	194	1 092	19	25	1 136	1 963	3 293
Nov	2 043	0	1 116	94	85	178	1 047	20	23	1 090	1 891	3 159
06 Dez	1 796	0	1 164	113	57	170	963	18	18	999	1 790	2 960
Jan	1 822	0	1 165	79	59	138	920	21	22	963	1 886	2 987
Fev	1 746	0	1 293	90	52	142	893	24	28	945	1 952	3 039
Mar	1 599	0	1 360	98	45	143	823	20	25	868	1 949	2 959
Abr	1 825	0	1 577	109	49	158	883	20	22	925	2 319	3 402
Mai	1 959	0	1 777	96	48	144	1 036	22	22	1 081	2 511	3 736
Jun	2 103	0	1 638	96	39	135	908	17	18	944	2 663	3 741
Jul	1 813	0	1 368	100	36	136	970	20	24	1 013	2 031	3 180
Ago	1 846	0	1 637	90	37	127	1 026	21	19	1 066	2 290	3 483
Set	1 948	0	1 765	111	39	150	988	19	24	1 031	2 532	3 713
Out	1 784	0	1 886	105	41	146	1 180	21	32	1 234	2 290	3 670
Nov	2 322	0	1 517	105	38	143	1 096	20	24	1 140	2 555	3 838
Dez	1 949	0	1 479	105	70	175	1 067	21	19	1 107	2 146	3 428
07 Jan	1 864	0	1 846	85	78	164	968	19	18	1 005	2 540	3 709
Fev	1 842	0	1 921	86	80	165	927	20	17	965	2 633	3 763

1	2	3	4	5	6=4+5	7	8	9	10=7+8+9	11	12=1+2+3+6+10+11
Transferable deposits ⁽¹⁾	Repurchase agreements	Other deposits and deposit-like instruments	Açores	Madeira	Total	Mainland	Açores	Madeira	Total	Social Security funds	Total
Financial instrument			Regional Government			Local Government				Institutional sector	

(1) A partir de Janeiro de 2003 inclui outros passivos à vista. / From January 2003 onwards includes other overnight deposits.

B.3.4 **ACTIVOS E PASSIVOS DAS OUTRAS INSTITUIÇÕES FINANCEIRAS MONETÁRIAS FACE A SOCIEDADES NÃO FINANCEIRAS**

ASSETS AND LIABILITIES OF OTHER MONETARY FINANCIAL INSTITUTIONS VIS-À-VIS NON-FINANCIAL CORPORATIONS

Saldos em fim de mês

End-of-month figures

Fonte / Source: Banco de Portugal

10⁶ euros

	Activos					Passivos				Por memória:
	Empréstimos e outras disponibilidades	Créditos de cobrança duvidosa	Títulos excepto acções	Acções e outras participações	Total	Depósitos transferíveis ⁽¹⁾	Acordos de recompra	Outros depósitos e equiparados	Total	Fluxo mensal de créditos abatidos ao activo
	1	2	3	4	5=1+...+4	6	7	8	9=6+7+8	10
02 Dez	76 089	1 841	3 674	4 674	86 278	12 812	0	6 141	18 953	42
03 Dez	80 378	1 764	3 764	5 609	91 515	13 755	0	8 610	22 365	96
04 Dez	81 476	1 414	4 692	6 390	93 973	13 694	0	9 650	23 344	118
05 Set	83 849	1 622	5 658	4 410	95 539	14 090	0	9 954	24 044	34
Out	84 264	1 708	5 757	4 462	96 191	13 956	0	10 323	24 279	13
Nov	85 100	1 730	5 938	4 207	96 974	14 007	0	10 840	24 847	23
Dez	85 181	1 510	6 766	4 443	97 900	16 081	0	12 382	28 463	141
06 Jan	85 235	1 566	6 139	4 666	97 606	13 901	0	12 172	26 073	13
Fev	85 490	1 670	6 295	5 178	98 633	12 783	0	11 847	24 630	32
Mar	86 231	1 622	6 536	5 039	99 427	13 410	0	11 717	25 127	34
Abr	86 706	1 719	6 576	5 024	100 025	13 187	0	11 148	24 336	16
Mai	87 616	1 771	7 265	4 780	101 433	13 950	0	10 585	24 535	31
Jun	88 855	1 559	7 679	4 834	102 927	13 751	0	11 190	24 941	72
Jul	89 113	1 617	7 649	5 126	103 506	14 357	0	10 703	25 059	24
Ago	89 544	1 706	7 792	5 182	104 225	13 479	0	11 156	24 634	23
Set	89 918	1 660	7 740	5 149	104 467	13 732	0	11 423	25 155	32
Out	89 983	1 688	8 022	5 204	104 897	13 565	0	11 881	25 446	50
Nov	89 631	1 724	8 295	5 073	104 724	13 681	0	12 682	26 363	67
Dez	90 440	1 415	9 594	5 265	106 715	16 811	0	13 542	30 354	78
07 Jan	90 125	1 512	9 797	5 503	106 936	13 745	0	13 529	27 274	28
Fev	90 613	1 650	10 851	5 569	108 682	13 749	0	12 670	26 419	23

1	2	3	4	5=1+...+4	6	7	8	9=6+7+8	10
Loans and other assets	Non-performing loans	Securities other than shares	Shares and other equity	Total	Transferable deposits ⁽¹⁾	Repurchase agreements	Other deposits and deposit-like instruments	Total	Monthly write-off loans
Assets					Liabilities				Memo items:

(1) A partir de Janeiro de 2003 inclui outros passivos à vista. / From January 2003 onwards includes other overnight deposits.

B.3.5 **ACTIVOS E PASSIVOS DAS OUTRAS INSTITUIÇÕES FINANCEIRAS MONETÁRIAS FACE A PARTICULARES**

ASSETS AND LIABILITIES OF OTHER MONETARY FINANCIAL INSTITUTIONS VIS-À-VIS PRIVATE INDIVIDUALS

Saldos em fim de mês

End-of-month figures

Fonte / Source: Banco de Portugal

10⁶ euros

	Activos				Passivos				Por memória:	
	Empréstimos e outras disponibilidades	Créditos de cobrança duvidosa	Títulos	Total	Depósitos e equiparados excepto depósitos de poupança	Depósitos de poupança habitação	Depósitos de poupança reformado	Outros depósitos de poupança	Total	Fluxo mensal de créditos abatidos ao activo
	1	2	3	4=1+2+3	5	6	7	8	9=5+...+8	10
02 Dez	80 264	1 696	0	81 960	58 390	2 700	8 973	5 117	75 180	13
03 Dez	81 334	1 976	0	83 310	58 436	2 983	9 122	5 196	75 737	22
04 Dez	87 021	1 961	0	88 983	58 743	3 190	8 902	8 406	79 241	45
05 Set	94 666	1 992	0	96 657	60 579	2 843	8 861	8 838	81 121	19
Out	95 767	2 025	0	97 793	60 014	2 816	8 837	8 815	80 482	19
Nov	96 690	2 033	0	98 724	61 351	2 788	8 808	8 801	81 749	18
Dez	96 111	1 969	0	98 080	61 896	2 754	8 790	8 882	82 322	41
06 Jan	96 956	2 068	0	99 024	61 348	2 682	8 775	8 970	81 775	19
Fev	97 727	2 117	0	99 844	61 515	2 640	8 738	9 031	81 925	26
Mar	103 366	2 148	0	105 514	61 116	2 595	8 679	8 941	81 331	27
Abr	104 230	2 131	0	106 362	61 143	2 564	8 643	8 921	81 270	28
Mai	105 876	2 147	0	108 024	61 064	2 526	8 587	8 887	81 064	20
Jun	107 271	2 083	0	109 354	62 323	2 502	8 540	8 912	82 277	32
Jul	108 747	2 123	0	110 870	63 700	2 478	8 493	8 908	83 678	15
Ago	109 640	2 151	0	111 791	63 815	2 457	8 455	9 034	83 762	16
Set	109 138	2 159	0	111 297	63 648	2 429	8 403	8 966	83 447	24
Out	110 125	2 183	0	112 308	63 903	2 401	8 327	8 840	83 471	44
Nov	111 248	2 136	0	113 384	65 530	2 377	8 283	8 686	84 876	73
Dez	111 217	1 978	0	113 195	66 673	2 362	8 253	8 671	85 959	99
07 Jan	111 934	2 047	0	113 981	66 090	2 330	8 180	8 606	85 206	24
Fev	112 662	2 142	0	114 805	66 334	2 306	8 088	8 544	85 272	27

1	2	3	4=1+2+3	5	6	7	8	9=5+...+8	10
Loans and other assets	Non-performing loans	Securities	Total	Deposits and deposit-like instruments except saving deposits	Housing savings deposits	Pensioners' savings deposits	Other savings deposits	Total	Monthly write-off loans
Assets				Liabilities				Memo items:	

B.3.6 **ACTIVOS E PASSIVOS DAS OUTRAS INSTITUIÇÕES FINANCEIRAS MONETÁRIAS FACE A EMIGRANTES**

ASSETS AND LIABILITIES OF OTHER MONETARY FINANCIAL INSTITUTIONS VIS-À-VIS EMIGRANTS

Saldos em fim de mês

End-of-month figures

Fonte / Source: Banco de Portugal

10⁶ euros

	Activos			Passivos			
	Empréstimos e outras disponibilidades	Créditos de cobrança duvidosa	Total	Depósitos e equiparados excepto depósitos de poupança	Conta emigrante	Outros depósitos de poupança ⁽¹⁾	Total
	1	2	3=1+2	4	5	6	7=4+5+6
02 Dez	1 266	18	1 285	7 603	2 912	511	11 026
03 Dez	1 220	19	1 239	7 441	2 168	674	10 282
04 Dez	1 408	21	1 429	6 366	2 176	745	9 287
05 Set	1 553	14	1 567	5 176	1 855	831	7 862
Out	1 552	16	1 568	5 065	1 844	827	7 736
Nov	1 700	19	1 719	5 068	1 812	778	7 658
06 Dez	1 703	18	1 721	5 240	1 787	765	7 792
Jan	1 674	19	1 692	5 139	1 760	776	7 674
Fev	1 683	20	1 703	5 233	1 755	693	7 681
Mar	1 710	20	1 729	5 079	1 742	736	7 556
Abr	1 727	21	1 748	5 059	1 694	703	7 457
Mai	1 740	22	1 762	5 002	1 686	697	7 385
Jun	1 749	20	1 769	4 998	1 679	691	7 368
Jul	1 764	21	1 784	5 156	1 654	685	7 495
Ago	1 780	21	1 801	5 100	1 632	681	7 413
Set	1 795	22	1 816	5 063	1 629	677	7 368
Out	1 790	22	1 812	5 038	1 610	668	7 315
Nov	1 743	22	1 765	5 004	1 576	658	7 238
07 Dez	1 762	20	1 782	5 061	1 540	675	7 276
Jan	1 770	21	1 791	5 052	1 586	667	7 304
Fev	1 782	22	1 804	5 094	1 581	662	7 337

1	2	3=1+2	4	5	6	7=4+5+6
Loans and other assets	Non-performing loans	Total	Deposits and deposit-like instruments except saving deposits	Emigrants' accounts	Other savings deposits ⁽¹⁾	Total
Assets			Liabilities			

(1) Inclui a conta poupança emigrante. / Includes emigrants' savings deposits.

B.3.7.1 **ACTIVOS DAS OUTRAS INSTITUIÇÕES FINANCEIRAS MONETÁRIAS FACE A NÃO RESIDENTES**

ASSETS OF OTHER MONETARY FINANCIAL INSTITUTIONS VIS-À-VIS NON-RESIDENTS

Saldos em fim de mês

End-of-month figures

Fonte / Source: Banco de Portugal

10⁶ euros

	Instrumento financeiro						Sector institucional							Total
	Numerário ⁽¹⁾	Depósitos transferíveis	Outros depósitos e equiparados	Créditos de cobrança duvidosa	Títulos excepto acções ⁽²⁾	Acções e outras participações	Instituições financeiras monetárias			Instituições financeiras não monetárias	Administrações Públicas	Sociedades não financeiras	Particulares ⁽³⁾	
							Bancos centrais ⁽¹⁾	Sede e sucursais da própria instituição	Outras					
	1	2	3	4	5	6	7	8	9	10	11	12	13	14=1+...+6= =7+...+13
02 Dez	84	1 373	46 957	163	6 758	3 700	397	10 318	33 853	4 980	1 655	6 695	1 138	59 035
03 Dez	87	757	52 538	142	12 239	3 872	396	11 297	39 680	9 261	1 808	5 920	1 274	69 635
04 Dez	76	636	52 287	42	16 758	4 119	135	12 441	38 282	13 065	2 600	5 808	1 587	73 918
05 Set	55	1 276	58 185	27	17 428	4 173	118	14 649	43 162	13 078	2 976	5 722	1 440	81 145
Out	57	1 062	59 132	36	17 388	4 276	116	14 534	44 191	13 384	2 487	5 772	1 467	81 951
Nov	65	1 406	59 185	33	16 951	4 856	127	14 491	45 006	13 298	2 106	6 133	1 335	82 496
06 Dez	74	818	54 683	42	19 539	5 209	122	13 753	40 657	16 405	2 067	6 019	1 342	80 365
Jan	57	880	57 192	45	20 056	5 314	110	14 254	43 683	15 471	2 427	6 242	1 357	83 544
Fev	48	1 096	56 151	45	20 758	5 298	148	14 906	41 961	15 837	2 651	6 547	1 345	83 395
Mar	47	965	58 907	23	21 268	5 085	94	16 519	42 725	16 244	2 707	6 679	1 326	86 295
Abr	60	1 187	56 588	24	21 010	5 169	120	14 620	43 576	15 227	2 464	6 688	1 343	84 037
Mai	54	1 182	55 282	25	21 419	5 241	93	16 445	39 885	15 859	2 469	7 079	1 372	83 203
Jun	53	2 288	53 885	28	21 472	5 401	172	16 873	39 646	15 411	2 314	7 301	1 412	83 128
Jul	76	891	51 382	29	21 485	5 488	170	16 682	35 540	15 535	2 285	7 722	1 416	79 350
Ago	75	1 081	53 292	28	19 403	5 620	162	17 484	36 675	13 736	2 034	7 985	1 423	79 499
Set	56	1 269	56 968	26	15 041	5 675	116	16 446	41 567	8 908	2 136	8 486	1 375	79 035
Out	50	1 152	56 861	28	14 517	5 927	107	18 110	38 658	9 645	1 936	8 680	1 400	78 535
Nov	47	666	59 631	35	14 688	6 260	105	20 001	40 419	9 132	1 747	8 491	1 432	81 328
07 Dez	79	1 590	62 215	28	14 418	6 656	115	22 163	41 802	8 755	1 829	8 896	1 424	84 985
Jan	59	1 300	60 292	32	15 166	6 939	96	22 985	38 997	9 442	1 812	9 020	1 434	83 786
Fev	49	1 705	57 698	33	15 164	6 721	83	22 489	37 944	9 154	1 847	8 392	1 461	81 370

(1) Não inclui notas e moedas denominadas em euros na posse das Outras IFM que são consideradas uma disponibilidade face ao Banco de Portugal. / Does not include notes and coins denominated in euros held by Other MFIs, which are viewed as an asset vis-à-vis the Banco de Portugal.

(2) Inclui unidades de participação de fundos do mercado monetário e títulos do mercado monetário. / Includes money market funds shares/units and money market paper.

(3) Não inclui emigrantes. / Excludes emigrants.

B.3.7.2 PASSIVOS DAS OUTRAS INSTITUIÇÕES FINANCEIRAS MONETÁRIAS FACE A NÃO RESIDENTES⁽¹⁾
LIABILITIES OF OTHER MONETARY FINANCIAL INSTITUTIONS VIS-À-VIS NON-RESIDENTS⁽¹⁾
Saldos em fim de mês
End-of-month figures

Fonte / Source: Banco de Portugal

 10⁶ euros

	Instrumento financeiro			Sector institucional							Total 11=1+2+3+4+...+10
	Depósitos transferíveis	Acordos de recompra	Outros depósitos e equiparados	Instituições financeiras monetárias			Instituições financeiras não monetárias	Administrações Públicas	Sociedades não financeiras	Particulares ⁽²⁾	
				Bancos centrais	Outras IFM						
					Sede e sucursais da própria instituição	Outras					
1	2	3	4	5	6	7	8	9	10		
02 Dez	6 115	1 500	94 386	57	40 964	49 842	3 130	22	4 018	3 967	102 001
03 Dez	7 337	1 426	107 422	219	50 405	52 022	3 640	22	5 551	4 327	116 185
04 Dez	4 418	1 230	112 425	262	52 170	47 961	4 872	27	8 565	4 217	118 073
05 Set	6 710	1 595	121 177	405	54 274	53 977	6 439	152	10 267	3 968	129 482
Out	7 247	1 840	123 237	395	54 638	56 485	6 596	138	10 045	4 027	132 325
Nov	7 029	1 977	123 701	414	54 200	57 122	6 956	140	9 864	4 010	132 707
Dez	4 981	1 907	121 360	417	53 176	55 634	6 901	402	7 684	4 034	128 248
06 Jan	6 966	2 059	123 361	411	53 832	56 882	7 034	350	9 924	3 952	132 386
Fev	6 249	2 379	125 975	420	53 786	58 124	7 243	104	10 838	4 088	134 603
Mar	5 611	2 416	131 823	411	56 831	59 492	7 909	130	11 012	4 065	139 850
Abr	6 998	2 301	130 037	477	56 153	60 892	8 114	95	9 760	3 846	139 336
Mai	7 055	2 279	132 713	465	54 682	62 648	8 486	100	12 629	3 038	142 048
Jun	6 991	2 964	131 977	558	58 911	61 703	9 207	376	8 171	3 006	141 932
Jul	7 709	2 988	131 009	471	58 841	62 259	8 319	379	7 762	3 675	141 706
Ago	7 886	3 334	132 983	550	59 335	63 221	8 583	379	8 289	3 848	144 204
Set	7 882	3 145	135 398	590	61 456	64 377	9 324	380	6 600	3 699	146 425
Out	6 317	3 157	137 385	620	62 374	64 152	8 410	12	7 822	3 470	146 858
Nov	7 097	3 431	138 236	592	63 600	64 563	8 330	10	8 109	3 561	148 764
Dez	8 098	3 688	138 816	600	64 240	65 838	8 552	8	7 683	3 680	150 601
07 Jan	9 427	3 340	140 085	633	62 613	67 895	8 414	7	9 865	3 424	152 852
Fev	8 301	3 406	142 428	586	62 456	68 178	8 684	309	10 455	3 467	154 135

1	2	3	4	5	6	7	8	9	10	11=1+2+3+4+...+10
Transferable deposits	Repurchase agreements	Deposits and deposit-like instruments	Central banks	Departments abroad	Other	Non-monetary financial institutions	General Government	Non-financial corporations	Private individuals ⁽²⁾	Total
				Other MFIs						
			Financial instrument							

 (1) Exclui passivos sob a forma de títulos. / Excludes liabilities for securities issued.
 (2) Não inclui emigrantes. / Excludes emigrants.

B.3.8 ATIVOS E PASSIVOS DAS OUTRAS INSTITUIÇÕES FINANCEIRAS MONETÁRIAS - SECTOR NÃO ESPECIFICADO
ASSETS AND LIABILITIES OF OTHER MONETARY FINANCIAL INSTITUTIONS - NON-SPECIFIED SECTOR
Saldos em fim de mês
End-of-month figures

Fonte / Source: Banco de Portugal

 10⁶ euros

	Activos			Passivos			
	Imóveis, mobiliário e material	Títulos excepto capital	Unidades de participação de fundos do mercado monetário	Capital e reservas ⁽¹⁾	Outros passivos (líquidos)	Total	
							1
02 Dez		3 217	26 476	665	25 726	-4 330	48 537
03 Dez		3 173	29 433	1 058	30 784	-5 373	55 902
04 Dez		3 093	28 814	1 069	29 460	-4 409	54 935
05 Set		2 935	23 010	1 070	28 850	-6 505	46 425
Out		2 925	23 034	1 074	28 988	-5 893	47 203
Nov		2 898	22 640	1 097	29 489	-5 739	47 487
Dez		2 975	18 470	1 100	30 084	-6 925	42 728
06 Jan		2 970	18 536	1 077	30 426	-6 198	43 840
Fev		2 954	18 648	1 029	31 132	-7 110	43 700
Mar		2 958	18 684	989	30 997	-5 734	44 936
Abr		2 955	18 784	970	31 169	-6 721	44 201
Mai		2 943	18 628	959	31 930	-5 347	46 169
Jun		2 977	18 490	944	32 158	-7 019	44 573
Jul		2 953	18 182	919	32 641	-6 903	44 839
Ago		2 935	18 231	917	32 883	-7 343	44 689
Set		2 933	18 717	894	32 994	-6 429	46 176
Out		2 925	17 833	855	33 470	-6 490	45 667
Nov		2 927	17 989	818	33 550	-6 807	45 550
Dez		2 969	20 094	751	33 638	-6 799	47 684
07 Jan		2 969	20 032	733	33 818	-4 319	50 263
Fev		2 969	20 061	703	34 005	-4 280	50 488

1	2	3	4	5	6=2+...+5
Fixed assets	Securities other than capital	Money market funds shares / units	Capital and reserves ⁽¹⁾	Other liabilities (net)	Total
Assets			Liabilities		

(1) A noção de capital e reservas para fins estatísticos inclui provisões para créditos de cobrança duvidosa. A partir de Janeiro de 2003 inclui proveitos por natureza, líquidos de custos por natureza. / The capital and reserves definition for statistical purposes includes provisions for non-performing loans. From January 2003 onwards, includes operating income, net from operating costs.

**B.3.9.1 BALANÇO AGREGADO DO SISTEMA BANCÁRIO
- ACTIVIDADE CONSOLIDADA ⁽¹⁾**

**AGGREGATED BALANCE SHEET OF THE BANKING SYSTEM
- CONSOLIDATED ACTIVITY ⁽¹⁾**

Saldos em fim de período

End-of-period figures

Fonte / Source: Banco de Portugal

10⁶ euros

	DEZ 00	DEZ 01	DEZ 02	DEZ 03	MAR 04	JUN 04	SET 04	DEZ 04		
	1	2	3	4	5	6	7	8		
ACTIVO										
ASSETS										
1 Caixa e activos face a bancos centrais	9 670	10 114	8 783	15 453	5 890	6 545	6 426	8 717	Cash and assets in central banks	1
2 dos quais: caixa e activos face ao Banco de Portugal	8 620	9 039	7 878	14 351	4 942	5 490	5 567	7 739	of which: cash and assets in the Banco Portugal	2
3 Aplicações em outras instituições de crédito	36 081	44 024	41 058	43 482	48 155	47 357	45 741	45 911	Credits to other credit institutions	3
4 País	10 953	12 773	9 575	7 969	6 187	6 068	6 061	9 232	In the country	4
5 Estrangeiro	25 128	31 250	31 483	35 512	41 967	41 289	39 680	36 679	Abroad	5
6 Crédito sobre clientes (líquido de provisões ⁽²⁾)	161 864	183 216	195 312	200 412	202 050	205 480	207 704	207 813	Credit to customers (net of provisions ⁽²⁾)	6
7 Títulos e immobilizações financeiras (líquidos de provisões)	37 258	36 416	32 551	38 176	38 467	40 079	39 585	45 126	Securities and financial fixed assets (net of provisions)	7
8 Imobilizado não financeiro e outros activos	15 592	17 472	17 820	19 065	19 212	21 658	19 872	19 987	Non-financial fixed assets and other assets	8
9 Total do activo	260 465	291 241	295 524	316 588	313 774	321 119	319 327	327 555	Total assets	9
PASSIVO E CAPITAIS PRÓPRIOS										
LIABILITIES AND EQUITY CAPITAL										
10 Recursos de bancos centrais	3 462	2 766	1 284	3 147	1 230	2 806	3 729	3 899	Resources from central banks	10
11 dos quais: do Banco de Portugal	3 300	2 258	1 031	2 766	982	2 492	3 553	3 195	of which: of the Banco de Portugal	11
12 Recursos de outras instituições de crédito	52 194	57 532	54 864	54 837	52 094	49 701	48 354	49 482	Resources from other credit institutions	12
13 País	10 024	11 099	7 767	5 569	5 450	4 855	4 620	7 129	In the country	13
14 Estrangeiro	42 171	46 432	47 098	49 268	46 644	44 846	43 734	42 353	Abroad	14
15 Recursos de clientes	140 427	150 927	153 306	158 644	156 976	162 546	161 371	165 553	Resources from customers	15
16 Responsabilidades representadas por títulos	28 978	40 923	46 632	57 788	60 980	62 402	63 309	63 174	Liabilities represented by securities	16
17 Passivos subordinados	7 174	9 858	10 503	10 665	10 553	10 413	10 468	10 990	Subordinated debt	17
18 Provisões diversas ⁽³⁾	3 152	3 388	3 539	3 726	3 688	3 675	3 746	3 925	Other provisions ⁽³⁾	18
19 Outros passivos	9 791	9 594	9 089	9 665	9 939	10 448	9 527	10 560	Other liabilities	19
20 Capitais próprios	15 287	16 253	16 305	18 117	18 313	19 127	18 824	19 973	Equity capital	20
21 Total do passivo e capitais próprios	260 465	291 241	295 524	316 588	313 774	321 119	319 327	327 555	Total liabilities and equity capital	21
Por memória:									Memo items	
22 Caixa e activos (líquidos) face ao Banco de Portugal (2-11)	5 320	6 781	6 847	11 585	3 960	2 998	2 014	4 544	Cash and assets (net) in the Banco de Portugal (2-11)	22
23 Aplicações em outras instit. de crédito líquidas de recursos (3-12)	-16 114	-13 508	-13 806	-11 355	-3 940	-2 344	-2 613	-3 571	Credits to other credit institutions net of resources (3-12)	23
24 País (4-13)	929	1 674	1 808	2 400	737	1 213	1 441	2 103	In the country (4-13)	24
25 Estrangeiro (5-14)	-17 043	-15 182	-15 615	-13 755	-4 677	-3 557	-4 054	-5 674	Abroad (5-14)	25

	DEC 00	DEC 01	DEC 02	DEC 03	MAR 04	JUN 04	SEP 04	DEC 04
	1	2	3	4	5	6	7	8

(1) Sobre metodologias e conceitos ver Suplemento 1/01 ao Boletim Estatístico de Agosto 2001 e notas no fim da publicação. / For information on methodologies and concepts please see Supplement 1/01 to the Statistical Bulletin of August 2001 and see notes at the end of this publication.

(2) Provisões específicas para crédito vencido, de cobrança duvidosa e de risco país. / Specific provisions for overdue loans, doubtful loans and country risk.

(3) Inclui nomeadamente provisões para "riscos gerais de crédito" e para "riscos bancários gerais". / Includes mainly general provisions for "credit risks" and for "general banking risks".

**B.3.9.2 BALANÇO AGREGADO DO SISTEMA BANCÁRIO
- ACTIVIDADE CONSOLIDADA ⁽¹⁾**

**Excluindo instituições com sede e/ou actividade predominante
no off-shore da Madeira**

Saldos em fim de período

Fonte / Source: Banco de Portugal

**AGGREGATED BALANCE SHEET OF THE BANKING SYSTEM
- CONSOLIDATED ACTIVITY ⁽¹⁾**

**Excluding institutions with head office and/or carrying on their
mainly activity in Madeira off-shore**

End-of-period figures

10⁶ euros

	DEZ 00	DEZ 01	DEZ 02	DEZ 03	MAR 04	JUN 04	SET 04	DEZ 04	
	1	2	3	4	5	6	7	8	
ACTIVO									ASSETS
1 Caixa e activos face a bancos centrais	9 642	10 063	8 762	15 430	5 878	6 479	6 347	8 637	Cash and assets in central banks
2 dos quais: caixa e activos face ao Banco de Portugal ..	8 592	8 987	7 857	14 328	4 929	5 424	5 488	7 659	of which: cash and assets in the Banco de Portugal ..
3 Aplicações em outras instituições de crédito	28 596	33 887	30 293	32 837	37 825	36 357	34 231	36 119	Credits to other credit institutions
4 País	10 952	12 768	9 570	7 968	6 187	6 067	6 058	9 232	In the country
5 Estrangeiro	17 644	21 119	20 723	24 868	31 637	30 289	28 173	26 887	Abroad
6 Crédito sobre clientes (líquido de provisões ⁽²⁾)	160 235	181 468	194 219	199 477	200 767	204 236	206 492	206 631	Credit to customers (net of provisions ⁽²⁾)
7 Títulos e imobilizações financeiras (líquidos provisões) ..	36 984	35 950	32 148	37 485	37 688	39 264	38 769	44 349	Securities and financial fixed asset(net of provisions)
8 Imobilizado não financeiro e outros activos	15 262	17 096	17 574	18 839	18 991	21 494	19 701	19 815	Non-financial fixed assets and other assets
9 Total do activo	250 719	278 464	282 996	304 067	301 147	307 829	305 540	315 550	Total assets
PASSIVO E CAPITAIS PRÓPRIOS									LIABILITIES AND EQUITY CAPITAL
10 Recursos de bancos centrais	3 462	2 766	1 284	3 147	1 230	2 806	3 729	3 899	Resources from central banks
11 dos quais: do Banco de Portugal	3 300	2 258	1 031	2 766	982	2 492	3 553	3 195	of which: of the Banco de Portugal
12 Recursos de outras instituições de crédito	51 834	57 017	54 503	54 546	51 807	49 435	48 050	49 184	Resources from other credit institutions
13 País	10 024	11 099	7 767	5 569	5 450	4 855	4 620	7 129	In the country
14 Estrangeiro	41 810	45 918	46 736	48 977	46 357	44 580	43 430	42 055	Abroad
15 Recursos de clientes	140 205	150 033	152 136	157 236	155 214	159 986	158 199	163 761	Resources from customers
16 Responsabilidades representadas por títulos	23 106	32 973	38 686	49 814	53 269	54 811	55 872	56 206	Liabilities represented by securities
17 Passivos subordinados	5 392	8 076	8 721	8 883	8 771	8 631	8 686	9 207	Subordinated debt
18 Provisões diversas ⁽³⁾	3 119	3 354	3 510	3 365	3 327	3 316	3 388	3 484	Other provisions ⁽³⁾
19 Outros passivos	9 015	8 810	8 326	9 490	9 778	10 293	9 372	10 409	Other liabilities
20 Capitais próprios	14 587	15 436	15 830	17 586	17 752	18 551	18 245	19 398	Equity capital
21 Total do passivo e capitais próprios	250 719	278 464	282 996	304 067	301 147	307 829	305 540	315 550	Total liabilities and equity capital
Por memória:									Memo items:
22 Caixa e activos(líquidos) face ao Banco de Portugal(2-11) ..	5 293	6 729	6 826	11 562	3 947	2 932	1 935	4 464	Cash and assets (net) in the Banco de Portugal(2-11)
23 Aplicações em outras instit. de crédito líq. de recurso (3-12) ..	-23 237	-23 130	-24 210	-21 710	-13 982	-13 078	-13 818	-13 066	Credits to other credit institutions net of resources(3-12)
24 País (4-13)	928	1 669	1 804	2 399	737	1 213	1 438	2 103	In the country (4-13)
25 Estrangeiro (5-14)	-24 165	-24 799	-26 014	-24 109	-14 719	-14 291	-15 257	-15 168	Abroad (5-14)
26 Crédito vencido sobre clientes (parte de 6)	3 553	3 903	4 462	4 881	4 986	4 627	4 559	4 164	Credit overdue to customers (part of 6)
27 Provisões para crédito vencido e de cobrança duvidosa (parte de 6)	2 406	2 609	2 802	3 561	3 737	3 547	3 674	3 471	Provisions for overdue and doubtful loans (part of 6)

(1) Sobre metodologias e conceitos ver Suplemento 1/01 ao Boletim Estatístico de Agosto 2001 e notas no fim da publicação. / For information on methodologies and concepts please see Supplement 1/01 to the Statistical Bulletin of August 2001 and see notes at the end of this publication.

(2) Provisões específicas para crédito vencido, de cobrança duvidosa e de risco país. / Specific provisions for overdue loans, doubtful loans and country risk.

(3) Inclui nomeadamente provisões para "riscos gerais de crédito" e para "riscos bancários gerais". / Includes mainly general provisions for "credit risks" and for "general banking risks".

B.3.9.3 DEMONSTRAÇÃO DE RESULTADOS AGREGADA DO SISTEMA BANCÁRIO - ACTIVIDADE CONSOLIDADA⁽¹⁾

Excluindo instituições com sede e/ou actividade predominante no off-shore da Madeira

Saldos em fim de período

Fonte / Source: Banco de Portugal

PROFIT AND LOSS ACCOUNT OF THE BANKING SYSTEM - CONSOLIDATED ACTIVITY⁽¹⁾

Excluding institutions with head office and/or carrying on their mainly activity in Madeira off-shore

End-of-period figures

10⁶euros

	DEZ 00	DEZ 01	DEZ 02	DEZ 03	MAR 04	JUN 04	SET 04	DEZ 04		
	1	2	3	4	5	6	7	8		
1 Juros e proveitos equiparados	14 633	17 181	15 026	14 508	3 472	7 017	10 686	14 578	Interest income	1
2 Juros e custos equiparados	9 401	11 246	9 077	8 606	1 992	4 099	6 272	8 575	Interest expenses	2
3 Margem financeira	5 231	5 935	5 949	5 902	1 480	2 918	4 414	6 003	Financial margin	3
4 Rendimentos de títulos	166	213	191	160	38	135	146	195	Income from securities	4
5 Comissões líquidas	1 662	1 670	1 758	2 037	535	1 128	1 681	2 342	Net commissions	5
6 Resultado de operações financeiras	625	417	437	529	127	221	321	483	Income from financial operations	6
Resultados em empresas associadas e filiais									Income from affiliated companies and branches	
7 excluídas da consolidação (líquidos) ^(a)	228	147	112	370	101	168	266	364	excluded from consolidation (net) ^(a)	7
8 Outros proveitos de exploração (líquidos)	408	641	707	842	232	476	701	955	Other operational profits (net)	8
9 Outros resultados correntes	3 090	3 089	3 206	3 937	1 035	2 128	3 114	4 339	Other current income	9
10 Produto bancário	8 321	9 024	9 154	9 839	2 515	5 046	7 528	10 342	Banking margin	10
11 Custos com o pessoal	2 626	2 722	2 812	2 949	733	1 475	2 240	3 052	Staff cost	11
12 Fornecimentos e serviços de terceiros	1 625	1 849	1 929	2 021	477	1 012	1 530	2 148	Other administrative costs	12
13 Custos administrativos	4 251	4 571	4 740	4 970	1 210	2 487	3 770	5 200	Administrative expenses	13
14 Resultado bruto global	4 070	4 453	4 414	4 869	1 305	2 560	3 758	5 142	Overall gross income	14
15 Resultados extraordinários	643	30	163	184	-66	-75	-115	-30	Extraordinary gains	15
16 Amortizações do exercício	590	625	667	677	157	313	481	688	Depreciations for the year	16
17 Provisões líquidas	1 501	1 191	1 713	1 683	384	808	1 288	1 751	Net provisions	17
18 Resultados antes de impostos e de minoritários	2 623	2 666	2 197	2 693	698	1 364	1 874	2 673	Income before taxes minority interests	18
19 Impostos sobre lucros do exercício	457	427	369	389	94	195	240	329	Taxes on profit for the year	19
20 Resultados antes de minoritários ^(b)	2 166	2 240	1 828	2 304	604	1 169	1 634	2 344	Income before minority interests ^(b)	20
21 Interesses minoritários (líquidos)	494	410	340	390	102	207	285	428	Minority interests (net)	21
22 Resultados do exercício	1 672	1 829	1 488	1 914	502	961	1 350	1 916	Profit / loss for the year	22

(1) Sobre metodologias e conceitos ver notas no fim da publicação./ For information on methodologies and concepts see notes at the end of this publication



**B.4 Detalhes dos activos das outras instituições financeiras monetárias
face a residentes**

***B.4 Details of the assets of other monetary financial institutions
vis-à-vis residents***

B.4.1.1 EMPRÉSTIMOS DE OUTRAS INSTITUIÇÕES FINANCEIRAS MONETÁRIAS ÀS INSTITUIÇÕES FINANCEIRAS NÃO MONETÁRIAS ⁽¹⁾

LOANS OF OTHER MONETARY FINANCIAL INSTITUTIONS TO NON-MONETARY FINANCIAL INSTITUTIONS ⁽¹⁾

Por prazo - Saldos em fim de mês

By maturity - End-of-month figures

Fonte / Source: Banco de Portugal

10⁶ euros

		Outros intermediários e auxiliares financeiros				Sociedades de seguros e fundos de pensões				Total			
		Até 1 ano	De 1 a 5 anos	A mais de 5 anos	Total	Até 1 ano	De 1 a 5 anos	A mais de 5 anos	Total	Até 1 ano	De 1 a 5 anos	A mais de 5 anos	Total
		1	2	3	4=1+2+3	5	6	7	8=5+6+7	9=1+5	10=2+6	11=3+7	12=4+8=9+10+11
02	Dez	5 439	2 025	3 358	10 822	77	31	19	127	5 517	2 055	3 377	10 949
03	Dez	4 858	1 449	1 989	8 295	106	1	20	127	4 964	1 449	2 009	8 422
04	Dez	6 003	2 967	849	9 819	126	1	19	146	6 129	2 968	868	9 965
05	Set	6 769	2 273	498	9 539	18	1	13	32	6 787	2 274	511	9 571
	Out	6 787	2 219	444	9 450	20	0	13	33	6 807	2 219	457	9 483
	Nov	6 804	2 286	496	9 586	34	0	13	48	6 839	2 287	509	9 634
	Dez	7 114	2 427	557	10 098	66	0	15	81	7 180	2 427	573	10 180
06	Jan	6 819	2 462	562	9 843	57	1	15	73	6 876	2 462	577	9 916
	Fev	7 263	2 113	625	10 001	48	0	15	64	7 312	2 114	640	10 065
	Mar	7 421	2 074	693	10 188	92	2	15	109	7 512	2 076	709	10 296
	Abr	7 525	2 230	726	10 481	40	2	15	57	7 564	2 232	741	10 537
	Mai	7 389	2 335	708	10 433	52	0	13	65	7 441	2 336	722	10 498
	Jun	7 594	2 290	740	10 624	57	0	13	70	7 651	2 290	753	10 695
	Jul	7 517	2 259	821	10 597	50	0	13	64	7 567	2 259	835	10 660
	Ago	7 568	2 239	816	10 622	16	3	13	33	7 584	2 242	829	10 655
	Set	7 679	2 249	846	10 775	17	4	13	35	7 696	2 254	860	10 809
	Out	7 547	2 284	835	10 665	30	4	15	50	7 577	2 288	850	10 716
	Nov	6 532	2 323	823	9 678	45	4	15	65	6 577	2 327	839	9 743
	Dez	7 397	2 407	927	10 732	89	5	15	109	7 486	2 412	943	10 841
07	Jan	7 142	2 480	994	10 616	20	5	15	40	7 162	2 485	1 009	10 656
	Fev	7 170	2 600	1 130	10 900	47	0	16	63	7 217	2 601	1 145	10 963

	1	2	3	4=1+2+3	5	6	7	8=5+6+7	9=1+5	10=2+6	11=3+7	12=4+8=9+10+11
	Up to 1 year	From 1 to 5 years	Over 5 years	Total	Up to 1 year	From 1 to 5 years	Over 5 years	Total	Up to 1 year	From 1 to 5 years	Over 5 years	Total
	Other financial intermediaries and financial auxiliaries				Insurance corporations and pension funds				Total			

(1) Não inclui crédito titulado. / Excludes securities.

B.4.1.2 EMPRÉSTIMOS DE OUTRAS INSTITUIÇÕES FINANCEIRAS MONETÁRIAS ÀS ADMINISTRAÇÕES PÚBLICAS EXCEPTO ADMINISTRAÇÃO CENTRAL ⁽¹⁾

LOANS OF OTHER MONETARY FINANCIAL INSTITUTIONS TO GENERAL GOVERNMENT EXCEPT CENTRAL GOVERNMENT ⁽¹⁾

Por prazo - Saldos em fim de mês

By maturity - End-of-month figures

Fonte / Source: Banco de Portugal

10⁶ euros

		Total				do qual:							
		Até 1 ano	De 1 a 5 anos	A mais de 5 anos	Total	Administração Regional				Administração Local			
						Até 1 ano	De 1 a 5 anos	A mais de 5 anos	Total	Até 1 ano	De 1 a 5 anos	A mais de 5 anos	Total
		1	2	3	4=1+2+3	5	6	7	8=5+6+7	9	10	11	12=9+10+11
02	Dez	168	173	2 969	3 310	89	93	21	203	58	80	2 944	3 082
03	Dez	407	103	3 124	3 633	103	30	14	146	304	73	3 090	3 467
04	Dez	327	171	3 355	3 852	72	12	13	97	255	159	3 320	3 734
05	Set	496	252	3 488	4 236	187	16	14	217	309	236	3 472	4 016
	Out	456	263	3 491	4 211	157	17	14	188	299	246	3 475	4 020
	Nov	423	303	3 494	4 219	169	17	14	200	254	286	3 477	4 017
	Dez	370	311	3 556	4 238	120	18	14	152	250	294	3 540	4 083
06	Jan	369	309	3 542	4 220	123	18	14	156	246	291	3 526	4 062
	Fev	389	323	3 546	4 259	132	20	14	166	257	304	3 529	4 090
	Mar	438	323	3 552	4 313	166	21	14	201	271	303	3 535	4 109
	Abr	373	342	3 573	4 289	137	27	14	178	236	315	3 557	4 108
	Mai	380	369	3 575	4 324	145	28	15	189	234	341	3 558	4 133
	Jun	348	372	3 592	4 312	147	30	15	192	201	342	3 574	4 117
	Jul	352	363	3 595	4 310	147	30	16	193	205	322	3 577	4 114
	Ago	363	353	3 626	4 341	151	31	16	198	212	322	3 607	4 141
	Set	367	356	3 644	4 367	167	31	16	214	198	325	3 625	4 148
	Out	308	355	3 662	4 325	147	34	16	197	161	321	3 643	4 125
	Nov	319	409	3 685	4 413	168	62	17	247	151	347	3 666	4 164
	Dez	278	470	3 743	4 490	158	67	17	242	120	402	3 722	4 244
07	Jan	283	472	3 731	4 486	153	69	18	240	129	403	3 709	4 242
	Fev	277	451	3 759	4 488	149	70	18	237	128	381	3 738	4 247

	1	2	3	4=1+2+3	5	6	7	8=5+6+7	9	10	11	12=9+10+11
	Up to 1 year	From 1 to 5 years	Over 5 years	Total	Up to 1 year	From 1 to 5 years	Over 5 years	Total	Up to 1 year	From 1 to 5 years	Over 5 years	Total
	Total				Regional Government				Local Government			
	Total				of which:							

(1) Não inclui crédito titulado. / Excludes securities.

**B.4.1.3 EMPRÉSTIMOS DE OUTRAS INSTITUIÇÕES FINANCEIRAS
MONETÁRIAS ÀS SOCIEDADES NÃO FINANCEIRAS ⁽¹⁾**

Por prazo - Saldos em fim de mês

**LOANS OF OTHER MONETARY FINANCIAL INSTITUTIONS TO
NON-FINANCIAL CORPORATIONS ⁽¹⁾**

By maturity - End-of-month figures

Fonte / Source: Banco de Portugal

10⁶ euros

					do qual:	
					Cobrança duvidosa	
Até 1 ano	De 1 a 5 anos	A mais de 5 anos	Total			
1	2	3	4=1+2+3	5		
02 Dez	39 295	21 065	17 570	77 930	1 841	
03 Dez	40 610	21 050	20 482	82 142	1 764	
04 Dez	38 734	21 598	22 558	82 890	1 414	
05 Set	37 842	21 736	25 893	85 471	1 622	
Out	37 988	21 925	26 059	85 972	1 708	
Nov	38 530	22 066	26 234	86 830	1 730	
Dez	38 509	21 503	26 678	86 690	1 510	
06 Jan	38 446	21 583	26 771	86 801	1 566	
Fev	38 318	21 935	26 907	87 160	1 670	
Mar	38 265	22 246	27 341	87 853	1 622	
Abr	38 287	22 312	27 826	88 425	1 719	
Mai	38 664	22 736	27 987	89 387	1 771	
Jun	38 717	22 534	29 162	90 413	1 559	
Jul	38 692	22 613	29 426	90 731	1 617	
Ago	38 681	22 878	29 691	91 250	1 706	
Set	38 695	22 968	29 915	91 578	1 660	
Out	38 812	22 778	30 081	91 671	1 688	
Nov	38 186	23 013	30 157	91 356	1 724	
Dez	37 754	23 316	30 786	91 856	1 415	
07 Jan	37 284	23 231	31 121	91 637	1 512	
Fev	37 758	23 307	31 198	92 262	1 650	

Up to 1 year	From 1 to 5 years	Over 5 years	Total	Non-performing loans	
1	2	3	4=1+2+3	5	
				of which:	

(1) Não inclui crédito titulado. / Excludes securities.

**B.4.1.4 EMPRÉSTIMOS DE OUTRAS INSTITUIÇÕES FINANCEIRAS
MONETÁRIAS A PARTICULARES ⁽¹⁾ (continua)**

Por finalidade e prazo - Saldos em fim de mês

**LOANS OF OTHER MONETARY FINANCIAL INSTITUTIONS TO
PRIVATE INDIVIDUALS ⁽¹⁾ (to be continued)**

By purpose and maturity - End-of-month figures

Fonte / Source: Banco de Portugal

10⁶ euros

Habitação					Consumo						
					do qual:						
					Cobrança duvidosa						
Até 1 ano	De 1 a 5 anos	A mais de 5 anos	Total			Até 1 ano	De 1 a 5 anos	A mais de 5 anos	Total		
1	2	3	4=1+2+3	5		6	7	8	9=6+7+8	10	
02 Dez	321	965	63 552	64 838	905	1 438	3 270	3 164	7 872	282	
03 Dez	202	771	65 395	66 368	1 074	1 942	2 985	3 764	8 691	464	
04 Dez	214	692	69 928	70 835	1 072	1 908	3 079	4 072	9 059	454	
05 Set	236	766	77 256	78 258	1 172	1 903	2 701	4 355	8 959	288	
Out	235	764	78 175	79 174	1 185	1 946	2 721	4 415	9 082	296	
Nov	238	760	79 416	80 413	1 193	1 918	2 686	4 419	9 023	290	
Dez	241	759	78 237	79 237	1 177	2 024	2 993	4 390	9 406	292	
06 Jan	245	777	79 240	80 262	1 239	2 014	2 955	4 384	9 353	303	
Fev	195	760	80 108	81 063	1 242	2 021	2 982	4 409	9 413	320	
Mar	187	763	84 880	85 831	1 208	2 072	2 972	4 985	10 029	396	
Abr	176	735	85 604	86 515	1 175	2 104	3 007	5 081	10 192	403	
Mai	194	751	86 934	87 879	1 162	2 303	2 994	5 160	10 457	413	
Jun	190	749	87 875	88 814	1 131	2 311	3 205	5 263	10 780	415	
Jul	198	757	88 774	89 728	1 155	2 367	3 216	5 336	10 919	417	
Ago	201	773	89 601	90 575	1 162	2 348	3 267	5 307	10 921	425	
Set	198	781	89 141	90 121	1 166	2 349	3 336	5 352	11 036	427	
Out	207	797	89 972	90 976	1 170	2 371	3 330	5 438	11 139	440	
Nov	214	801	91 079	92 094	1 175	2 362	3 305	5 400	11 067	379	
Dez	232	871	90 488	91 591	1 139	2 575	3 356	5 448	11 379	369	
07 Jan	237	885	91 167	92 289	1 156	2 642	3 445	5 513	11 600	382	
Fev	239	906	91 845	92 990	1 186	2 677	3 436	5 535	11 648	409	

Up to 1 year	From 1 to 5 years	Over 5 years	Total	Non-performing loans	Up to 1 year	From 1 to 5 years	Over 5 years	Total	Non-performing loans
1	2	3	4=1+2+3	5	6	7	8	9=6+7+8	10
				of which:					
Housing				Consumption					

B.4.1.4 EMPRÉSTIMOS DE OUTRAS INSTITUIÇÕES FINANCEIRAS MONETÁRIAS A PARTICULARES⁽¹⁾ (continuação)

LOANS OF OTHER MONETARY FINANCIAL INSTITUTIONS TO PRIVATE INDIVIDUALS⁽¹⁾ (continued)

Por finalidade e prazo - Saldos em fim de mês

By purpose and maturity - End-of-month figures

Fonte / Source: Banco de Portugal

10⁶ euros

		Outros fins				do qual: Cobrança duvidosa	Total					do qual: Cobrança duvidosa
		Até 1 ano	De 1 a 5 anos	A mais de 5 anos	Total		Até 1 ano	De 1 a 5 anos	A mais de 5 anos	Total		
		11	12	13	14=11+12+13		15	16	17	18	19=16+17+18=4+9+14	
02	Dez	4 439	2 865	3 230	10 534	527	6 198	7 100	69 946	83 244	1 714	
03	Dez	3 947	2 589	2 953	9 489	458	6 091	6 346	72 112	84 549	1 995	
04	Dez	4 129	2 803	3 585	10 518	456	6 252	6 574	77 585	90 411	1 982	
05	Set	4 219	2 491	4 297	11 007	546	6 358	5 958	85 908	98 224	2 006	
	Out	4 273	2 501	4 331	11 105	560	6 454	5 986	86 921	99 361	2 041	
	Nov	4 117	2 501	4 388	11 006	570	6 272	5 947	88 223	100 442	2 052	
	Dez	4 304	2 493	4 359	11 157	517	6 569	6 245	86 986	99 801	1 986	
06	Jan	4 162	2 501	4 439	11 102	545	6 421	6 233	88 063	100 717	2 087	
	Fev	4 118	2 495	4 458	11 071	575	6 335	6 236	88 976	101 547	2 137	
	Mar	4 312	2 537	4 533	11 382	563	6 572	6 272	94 399	107 243	2 167	
	Abr	4 299	2 533	4 570	11 402	574	6 580	6 274	95 255	108 109	2 152	
	Mai	4 319	2 490	4 640	11 449	595	6 817	6 234	96 734	109 786	2 169	
	Jun	4 329	2 500	4 700	11 529	557	6 831	6 454	97 838	111 123	2 103	
	Jul	4 772	2 498	4 737	12 007	572	7 337	6 470	98 848	112 655	2 144	
	Ago	4 777	2 554	4 765	12 096	585	7 326	6 594	99 673	113 592	2 172	
	Set	4 361	2 765	4 832	11 957	588	6 907	6 881	99 325	113 113	2 181	
	Out	4 296	2 875	4 835	12 005	594	6 874	7 001	100 245	114 120	2 205	
	Nov	4 341	2 922	4 723	11 987	604	6 918	7 029	101 202	115 149	2 158	
	Dez	4 412	2 890	4 705	12 007	490	7 219	7 117	100 640	114 977	1 998	
07	Jan	4 313	2 865	4 705	11 883	529	7 191	7 196	101 885	115 772	2 068	
	Fev	4 425	2 742	4 803	11 971	569	7 342	7 084	102 183	116 609	2 164	

	11	12	13	14=11+12+13	15	16	17	18	19=16+17+18=4+9+14	20=5+10+15
	Up to 1 year	From 1 to 5 years	Over 5 years	Total	Non-performing loans	Up to 1 year	From 1 to 5 years	Over 5 years	Total	Non-performing loans
	Other purposes				Total					
					of which:					

(1) Não inclui crédito titulado e inclui crédito a emigrantes. / Excludes securities and includes credit to emigrants.

B.4.1.5 EMPRÉSTIMOS DE OUTRAS INSTITUIÇÕES FINANCEIRAS MONETÁRIAS A PARTICULARES POR FINALIDADE⁽¹⁾

LOANS OF OTHER MONETARY FINANCIAL INSTITUTIONS TO PRIVATE INDIVIDUALS BY PURPOSE⁽¹⁾

Estrutura e taxas de variação anual

Relative weight and annual growth rates

Fonte / Source: Banco de Portugal

Em percentagem / In percentages

		Taxas de variação anual ^(a)				Taxas de variação anual ^(a) ajustadas de operações de titularização				Peso no total		
		Habituação	Consumo	Outros fins	Total	Habituação	Consumo	Outros fins	Total	Habituação	Consumo	Outros fins
		1	2	3	4	5	6	7	8	9	10	11
02	Dez	12.6	-0.1	-2.6	9.2	15.9	0.9	-2.6	11.6	77.9	9.5	12.7
03	Dez	0.9	6.6	-1.8	1.1	11.8	6.8	-1.8	9.6	78.5	10.3	11.2
04	Dez	6.9	-2.4	9.3	6.2	10.5	0.3	9.3	9.2	78.3	10.0	11.6
05	Set	6.6	1.7	7.4	6.2	11.1	1.6	7.4	9.8	79.7	9.1	11.2
	Out	6.8	3.0	8.3	6.6	11.2	2.4	8.3	10.0	79.7	9.1	11.2
	Nov	9.1	2.3	6.6	8.1	11.3	1.8	6.6	9.9	80.1	9.0	11.0
	Dez	10.2	4.4	6.7	9.2	11.1	1.9	7.2	9.8	79.4	9.4	11.2
06	Jan	10.5	6.0	7.0	9.7	11.3	3.1	7.4	10.1	79.7	9.3	11.0
	Fev	10.5	7.8	5.6	9.7	11.3	4.5	6.0	10.1	79.8	9.3	10.9
	Mar	8.6	7.0	7.3	8.3	11.2	3.8	7.8	10.2	80.0	9.4	10.6
	Abr	8.1	8.2	7.3	8.0	10.9	5.6	7.9	10.1	80.0	9.4	10.5
	Mai	8.1	8.8	7.6	8.1	10.9	5.7	8.0	10.1	80.0	9.5	10.4
	Jun	7.8	8.7	7.5	7.9	10.8	5.8	8.0	10.0	79.9	9.7	10.4
	Jul	7.6	9.9	12.1	8.3	10.6	7.3	12.6	10.5	79.6	9.7	10.7
	Ago	7.4	9.4	12.8	8.2	10.5	7.1	13.3	10.5	79.7	9.6	10.6
	Set	7.0	9.9	11.1	7.7	10.2	7.5	11.6	10.1	79.7	9.8	10.6
	Out	6.8	9.4	10.6	7.5	10.1	7.7	11.6	10.0	79.7	9.8	10.5
	Nov	6.6	10.4	11.9	7.5	9.9	8.3	12.4	10.0	80.0	9.6	10.4
	Dez	7.9	13.7	10.5	8.8	9.9	9.6	10.6	9.9	79.7	9.9	10.4
07	Jan	7.5	15.4	10.1	8.5	9.5	11.6	10.2	9.8	79.7	10.0	10.3
	Fev	7.2	15.4	11.3	8.4	9.4	11.9	11.3	9.8	79.7	10.0	10.3

	1	2	3	4	5	6	7	8	9	10	11
	Housing	Consumption	Other purposes	Total	Housing	Consumption	Other purposes	Total	Housing	Consumption	Other purposes
	Annual growth rates ^(a)				Annual growth rates ^(a) adjusted for securitisation operations				Relative weight		

(1) Não inclui crédito titulado e inclui crédito a emigrantes. / Excludes securities and includes credit to emigrants.

B.4.2.1 EMPRÉSTIMOS DE OUTRAS INSTITUIÇÕES FINANCEIRAS MONETÁRIAS A SOCIEDADES NÃO FINANCEIRAS⁽¹⁾ (continua)

LOANS OF OTHER MONETARY FINANCIAL INSTITUTIONS TO NON-FINANCIAL CORPORATIONS⁽¹⁾ (to be continued)

Por ramo de actividade - Saldos em fim de mês

By branch of activity - End-of-month figures

Fonte / Source: Banco de Portugal

10⁶ euros

	Agricultura, produção animal, caça e silvicultura		Pesca		Indústrias extractivas		Indústrias transformadoras		Produção e distribuição de electricidade, gás e água		Construção	
	Total	do qual:	Total	do qual:	Total	do qual:	Total	do qual:	Total	do qual:	Total	do qual:
		Cobrança duvidosa		Cobrança duvidosa		Cobrança duvidosa		Cobrança duvidosa		Cobrança duvidosa		Cobrança duvidosa
1	2	3	4	5	6	7	8	9	10	11	12	
02 Dez	972	54	97	15	369	8	13 074	611	1 516	3	14 541	358
03 Dez	1 064	54	92	13	437	9	13 325	510	1 641	4	15 329	393
04 Dez	1 118	48	94	12	402	10	12 493	383	1 603	3	15 987	309
05 Set	1 195	42	90	11	420	13	12 443	407	2 125	3	17 123	337
Out	1 198	48	89	11	423	14	12 349	431	2 177	3	17 295	362
Nov	1 198	46	90	11	419	16	12 358	434	2 111	3	17 408	368
Dez	1 198	33	91	11	413	17	12 180	398	2 165	3	17 448	309
06 Jan	1 189	37	93	11	410	16	12 246	426	2 183	3	17 437	311
Fev	1 185	37	92	12	409	27	12 274	427	2 117	3	17 494	358
Mar	1 200	40	95	12	410	24	12 183	418	2 123	3	17 558	359
Abr	1 210	41	97	13	387	13	12 233	446	2 159	3	17 646	390
Mai	1 231	38	97	12	384	13	12 292	449	2 089	3	17 804	404
Jun	1 256	37	100	11	381	11	12 312	421	2 198	3	17 960	355
Jul	1 266	38	99	11	382	13	12 334	435	2 272	3	18 052	368
Ago	1 285	38	98	12	390	15	12 460	439	2 304	3	18 103	392
Set	1 294	38	97	11	389	13	12 328	430	2 321	3	17 996	392
Out	1 271	39	88	4	378	13	11 990	441	1 874	3	17 915	396
Nov	1 280	41	96	9	377	12	12 127	440	1 943	3	18 227	402
Dez	1 291	27	94	3	381	8	11 994	372	1 912	3	18 211	369
07 Jan	1 283	31	95	4	388	13	12 088	387	1 935	3	18 309	405
Feb	1 280	34	95	5	387	9	12 210	410	1 879	3	18 452	462

	Total	Non-performing loans	Total	Non-performing loans	Total	Non-performing loans	Total	Non-performing loans	Total	Non-performing loans	Total	Non-performing loans
		of which:		of which:		of which:		of which:		of which:		of which:
	1	2	3	4	5	6	7	8	9	10	11	12
	Agriculture, hunting and forestry		Fishing		Mining and quarrying		Manufacturing		Production and distribution of electricity, gas and water		Construction	

B.4.2.1 EMPRÉSTIMOS DE OUTRAS INSTITUIÇÕES FINANCEIRAS MONETÁRIAS A SOCIEDADES NÃO FINANCEIRAS⁽¹⁾ (continuação)

LOANS OF OTHER MONETARY FINANCIAL INSTITUTIONS TO NON-FINANCIAL CORPORATIONS⁽¹⁾ (continued)

Por ramo de actividade - Saldos em fim de mês

By branch of activity - End-of-month figures

Fonte / Source: Banco de Portugal

10⁶ euros

	Comércio por grosso e a retalho, reparação de veículos automóveis, motociclos e de bens de uso pessoal e doméstico		Alojamento e restauração (restaurantes e similares)		Transportes, armazenagem e comunicações		Actividades imobiliárias, alugueres e serviços prestados às empresas		Educação, saúde e outras actividades de serviços colectivos, sociais e pessoais		Total	
	Total	do qual:	Total	do qual:	Total	do qual:	Total	do qual:	Total	do qual:	Total	do qual:
		Cobrança duvidosa		Cobrança duvidosa		Cobrança duvidosa		Cobrança duvidosa		Cobrança duvidosa		Cobrança duvidosa
13	14	15	16	17	18	19	20	21	22	23	24	
02 Dez	13 222	474	1 851	49	5 707	41	23 836	199	2 744	29	77 930	1 841
03 Dez	14 175	451	2 265	46	6 152	42	24 948	218	2 715	25	82 142	1 765
04 Dez	14 121	328	2 361	50	5 896	29	25 936	197	2 880	47	82 890	1 414
05 Set	13 473	361	2 432	76	5 792	32	27 475	283	2 904	57	85 471	1 622
Out	13 573	375	2 453	85	5 925	34	27 561	289	2 928	57	85 972	1 708
Nov	13 656	382	2 471	84	5 959	33	28 221	300	2 938	54	86 830	1 730
Dez	13 509	334	2 537	79	5 061	30	29 136	261	2 954	35	86 690	1 510
06 Jan	13 534	344	2 566	79	5 013	34	29 215	270	2 915	37	86 801	1 566
Fev	13 630	361	2 581	83	5 118	33	29 282	288	2 980	41	87 160	1 670
Mar	13 585	352	2 596	85	5 244	34	29 874	257	2 984	38	87 853	1 622
Abr	13 729	369	2 626	91	5 437	37	29 881	279	3 019	39	88 425	1 719
Mai	13 820	395	2 705	90	5 466	40	30 449	287	3 049	41	89 387	1 771
Jun	14 147	353	2 732	72	5 676	35	30 511	223	3 139	37	90 414	1 559
Jul	14 140	362	2 709	75	5 607	37	30 693	240	3 178	35	90 731	1 617
Ago	14 170	392	2 684	76	5 691	38	30 834	263	3 231	36	91 250	1 706
Set	14 297	385	2 759	75	5 809	38	30 988	239	3 300	36	91 578	1 660
Out	14 014	381	2 712	77	6 183	40	32 021	253	3 224	39	91 671	1 688
Nov	14 190	387	2 708	76	5 631	56	31 516	263	3 260	36	91 356	1 724
Dez	14 081	311	2 800	65	5 076	39	32 745	185	3 270	33	91 856	1 415
07 Jan	14 106	325	2 855	68	5 154	40	32 243	203	3 179	34	91 637	1 512
Feb	14 109	333	2 889	73	5 251	41	32 543	247	3 167	34	92 262	1 650

	Total	Non-performing loans	Total	Non-performing loans	Total	Non-performing loans	Total	Non-performing loans	Total	Non-performing loans	Total	Non-performing loans
		of which:		of which:		of which:		of which:		of which:		of which:
	13	14	15	16	17	18	19	20	21	22	23	24
	Wholesale and retail trade, repair of motor vehicles, motorcycles and personal and household goods		Hotels and catering (restaurants and other)		Transport, storage and communications		Real estate, rental and supply of services to non-financial corporations		Education, health and other community, social and personal service activities		Total	

(1) Não inclui crédito titulado. / Excludes securities.

B.4.2.2 EMPRÉSTIMOS DE OUTRAS INSTITUIÇÕES FINANCEIRAS MONETÁRIAS A SOCIEDADES NÃO FINANCEIRAS DA INDÚSTRIA TRANSFORMADORA⁽¹⁾

LOANS OF OTHER MONETARY FINANCIAL INSTITUTIONS TO NON-FINANCIAL CORPORATIONS OF THE MANUFACTURING INDUSTRY⁽¹⁾

Por ramo de actividade - Saldos em fim de mês

By branch of activity - End-of-month figures

Fonte / Source: Banco de Portugal

10⁶ euros

	Indústrias alimentares, das bebidas e do tabaco	Indústria têxtil	Indústria do couro e de produtos do couro	Indústrias da madeira e da cortiça e suas obras	Indústrias de pasta de papel e cartão e seus artigos: edição e impressão	Fabricação de coque, produtos petrolíferos refinados e combustíveis nucleares	Fabricação de produtos químicos e de fibras sintéticas ou artificiais	Fabricação de artigos de borracha e de matérias plásticas	Fabricação de outros produtos minerais não metálicos	Indústrias metalúrgicas de base e de produtos metálicos	Fabricação de máquinas e de equipamentos não especificados	Fabricação de equipamento eléctrico e de óptica	Fabricação de material de transporte	Indústrias transformadoras, não especificadas	Total
	1	2	3	4	5	6	7	8	9	10	11	12	13	14	15=1+...+14
02 Dez	2 626	2 111	447	975	1 104	232	492	437	1 525	1 122	534	406	491	571	13 074
03 Dez	2 387	2 232	453	1 072	1 324	39	515	434	1 738	1 210	563	361	382	612	13 325
04 Dez	2 337	2 012	389	1000	1 269	19	516	440	1 399	1 225	552	305	430	599	12 493
05 Set	2 444	1 914	389	1 038	963	28	533	467	1 401	1 323	569	334	398	644	12 443
Out	2 421	1 907	387	1 044	892	39	536	466	1 397	1 310	573	337	384	654	12 349
Nov	2 490	1 895	382	1 047	840	45	538	471	1 407	1 280	572	342	394	655	12 358
Dez	2 469	1 868	382	1 063	771	32	497	483	1 395	1 261	579	325	388	666	12 180
06 Jan	2 435	1 866	386	1 068	783	62	524	477	1 398	1 286	577	325	397	663	12 246
Fev	2 425	1 869	394	1 078	794	18	539	481	1 399	1 313	581	321	404	657	12 274
Mar	2 432	1 839	389	1 083	800	68	512	481	1 399	1 297	574	316	341	652	12 183
Abr	2 445	1 840	384	1 071	822	47	519	491	1 399	1 314	577	327	343	655	12 233
Mai	2 446	1 845	382	1 066	832	40	532	493	1 403	1 336	573	332	359	655	12 292
Jun	2 449	1 843	384	1 079	821	36	530	492	1 396	1 341	580	349	355	657	12 312
Jul	2 408	1 855	385	1 098	833	11	546	497	1 427	1 323	582	350	350	669	12 334
Ago	2 417	1 874	388	1 085	829	74	557	499	1 418	1 371	586	346	344	672	12 460
Set	2 386	1 855	385	1 106	812	17	542	498	1 414	1 326	596	356	360	676	12 328
Out	2 378	1 783	369	1 059	785	41	498	488	1 380	1 300	570	346	336	658	11 990
Nov	2 439	1 816	361	1 065	788	24	507	490	1 382	1 321	575	349	347	664	12 127
Dez	2 366	1 753	364	1 055	792	21	501	494	1 346	1 336	601	352	359	653	11 994
07 Jan	2 396	1 747	360	1 061	791	24	528	489	1 388	1 348	597	357	359	645	12 088
Fev	2 397	1 753	367	1 071	809	45	525	493	1 412	1 356	611	352	368	651	12 210

(1) Não inclui crédito titulado. / Excludes securities.

B.4.2.3 EMPRÉSTIMOS DE OUTRAS INSTITUIÇÕES FINANCEIRAS MONETÁRIAS A SOCIEDADES NÃO FINANCEIRAS POR RAMO DE ACTIVIDADE⁽¹⁾

LOANS OF OTHER MONETARY FINANCIAL INSTITUTIONS TO NON-FINANCIAL CORPORATIONS BY BRANCH OF ACTIVITY⁽¹⁾*

Estrutura e taxas de variação anual

Relative weight and annual growth rates

Fonte / Source: Banco de Portugal

Em percentagem / In percentages

	Taxas de variação anual ^(a)							Total
	Agricultura, produção animal, caça, silvicultura e pesca	Indústrias extractivas	Indústrias transformadoras	Produção e distribuição de electricidade, gás e água	Construção	Serviços		
	1	2	3	4	5	6	7	
	(1.5%)	(0.4%)	(13.6%)	(2.4%)	(19.9%)	(62.2%)	(100.0%)	
02 Dez		22.1	-6.5	4.0	-0.9	6.5	10.7	8.5
03 Dez		7.8	15.5	0.5	4.8	3.8	2.6	2.7
04 Dez		5.0	-6.7	-3.8	-2.0	6.0	3.2	2.5
05 Set		6.0	2.3	-1.5	48.3	9.1	3.1	4.4
Out		5.9	4.6	-2.2	49.4	9.8	3.3	4.5
Nov		5.9	3.4	-2.1	43.0	9.5	4.6	5.2
Dez		4.6	0.8	-2.9	37.9	10.8	4.3	5.1
06 Jan		7.9	0.6	-3.1	38.9	9.5	5.5	5.6
Fev		8.5	0.9	-2.8	29.9	8.7	5.7	5.5
Mar		5.8	0.8	-1.3	22.8	7.7	7.3	6.4
Abr		5.9	-7.9	-1.7	21.5	6.9	7.4	6.2
Mai		8.4	-8.0	-0.5	11.9	7.0	9.0	7.1
Jun		9.6	-8.3	-1.7	15.8	6.9	8.5	6.8
Jul		8.8	-8.5	-1.8	17.3	7.0	8.2	6.6
Ago		8.8	-6.5	-0.6	13.2	6.3	9.1	7.1
Set		9.1	-6.5	-0.3	9.2	5.4	10.1	7.5
Out		6.3	-9.8	-2.3	-14.0	3.9	11.3	7.0
Nov		7.7	-9.2	-1.2	-8.0	5.1	7.8	5.5
Dez		8.1	-6.5	-1.0	-11.6	4.7	9.1	6.2
07 Jan		8.1	-3.9	-0.7	-11.3	5.4	8.2	5.8
Fev		8.2	-3.9	0.0	-11.2	5.8	8.3	6.1

(1) Não inclui crédito titulado. / Excludes securities.

* Entre parêntesis é indicado o peso de cada ramo de actividade no total em termos de saldos em fim de mês (média do último ano). / The value between brackets refers to the relative weight of each branch of activity in terms of end-of-month stocks (previous year average).

B.4.3 **ATIVOS EM MOEDA ESTRANGEIRA⁽¹⁾ DE OUTRAS INSTITUIÇÕES FINANCEIRAS MONETÁRIAS FACE AO SECTOR NÃO MONETÁRIO**

ASSETS DENOMINATED IN FOREIGN CURRENCY⁽¹⁾ OF OTHER MONETARY FINANCIAL INSTITUTIONS VIS-À-VIS NON-MONETARY SECTOR

Por sector institucional - Saldos em fim de mês

By institutional sector - End-of-month figures

Fonte / Source: Banco de Portugal

10⁶ euros

		Sector institucional						Total
		Instituições financeiras não monetárias	Administrações Públicas	Sociedades não financeiras			Particulares ⁽²⁾	
				Empréstimos	Títulos excepto acções	Total		
		1	2	3	4	5=3+4	6	7=1+2+5+6
02	Dez	862	57	1 603	2	1 605	143	2 668
03	Dez	986	0	1 120	21	1 141	111	2 238
04	Dez	1 064	0	971	6	978	96	2 138
05	Set	893	0	1 064	27	1 091	95	2 078
	Out	885	0	1 113	36	1 149	88	2 122
	Nov	935	0	1 146	36	1 183	91	2 209
	Dez	842	0	1 105	32	1 137	85	2 065
06	Jan	820	0	1 080	35	1 115	72	2 008
	Fev	855	0	1 104	41	1 145	90	2 090
	Mar	824	0	1 024	153	1 177	75	2 076
	Abr	803	0	1 023	151	1 174	77	2 054
	Mai	733	0	999	154	1 153	74	1 960
	Jun	753	0	998	155	1 154	67	1 974
	Jul	745	0	987	157	1 144	64	1 952
	Ago	741	0	1 003	156	1 160	61	1 962
	Set	760	3	994	156	1 150	65	1 978
	Out	768	0	991	153	1 144	70	1 983
	Nov	748	0	976	150	1 126	63	1 937
	Dez	748	0	983	129	1 112	63	1 923
07	Jan	807	0	949	136	1 085	62	1 953
	Fev	854	2	935	156	1 091	68	2 014

1	2	3	4	5=3+4	6	7=1+2+5+6
Non-monetary financial institutions	General Government	Loans	Securities other than shares	Total	Private individuals ⁽²⁾	Total
Non-financial corporations						Total
Institutional sector						

(1) Até Janeiro de 2002 corresponde a moedas que não escudos e euros, a partir desta data, reflecte os saldos denominados em moedas que não euros. / Up to January 2002 corresponds to currencies other than escudos or euros, afterwards reflects balances denominated in currencies other than euros.

(2) Inclui emigrantes. / Includes emigrants.

B.4.4 **EMPRÉSTIMOS DE OUTRAS INSTITUIÇÕES FINANCEIRAS MONETÁRIAS A SOCIEDADES NÃO FINANCEIRAS E PARTICULARES⁽¹⁾⁽²⁾**

LOANS OF OTHER MONETARY FINANCIAL INSTITUTIONS TO NON-FINANCIAL CORPORATIONS AND TO PRIVATE INDIVIDUALS⁽¹⁾⁽²⁾

Por distrito / região autónoma - Saldos em fim de ano

By administrative region - End-of-year figures

Fonte / Source: Banco de Portugal

10⁶ euros

		Aveiro	Beja	Braga	Bragança	Castelo Branco	Coimbra	Évora	Faro	Guarda	Leiria	Lisboa	Portalegre
		1	2	3	4	5	6	7	8	9	10	11	12
02	Dez	7 460	1 096	7 410	749	1 529	4 031	1 490	4 168	917	4 915	73 834	931
03	Dez	7 702	1 107	8 206	785	1 603	4 228	1 708	4 754	1 002	5 559	72 915	888
04	Dez	8 077	1 167	8 580	839	1 664	4 492	1 842	5 299	1 059	6 039	74 948	956
05	Dez	8 848	1 334	9 540	969	1 871	4 861	2 076	6 141	1 157	6 774	79 344	1 057
06	Dez	9 684	1 439	10 589	1 125	2 165	5 530	2 377	7 313	1 254	7 478	85 929	1 160

		Porto	Santarém	Setúbal	Viana do Castelo	Vila Real	Viseu	Açores	do qual / of which:	Madeira	do qual / of which:	Total
		13	14	15	16	17	18	19	Off-shore	21	Off-shore	23=1+...+19+21
02	Dez	27 229	3 931	9 857	1 534	1 423	2 576	2 038	1	4 057	475	161 174
03	Dez	28 600	4 260	10 617	1 632	1 522	2 749	2 499	0	4 353	593	166 690
04	Dez	28 844	4 545	10 907	1 784	1 596	2 984	2 335	0	5 344	818	173 301
05	Dez	29 950	5 088	11 574	1 996	1 767	3 419	3 013	0	5 714	689	186 491
06	Dez	33 749	5 700	13 089	2 192	1 960	3 833	3 447	0	6 839	969	206 834

(1) Não inclui crédito titulado. / Excludes securities.

(2) Inclui emigrantes. / Includes emigrants.



**B.5 Detalhes dos passivos das outras instituições financeiras monetárias
face a residentes**

***B.5 Details of the liabilities of other monetary financial institutions
vis-à-vis residents***

B.5.1.1 DEPÓSITOS E EQUIPARADOS DE OUTROS INTERMEDIÁRIOS FINANCEIROS E AUXILIARES FINANCEIROS EM OUTRAS INSTITUIÇÕES FINANCEIRAS MONETÁRIAS

DEPOSITS AND DEPOSIT-LIKE INSTRUMENTS OF OTHER FINANCIAL INTERMEDIARIES AND FINANCIAL AUXILIARIES WITH OTHER MONETARY FINANCIAL INSTITUTIONS

Saldos em fim de mês

End-of-month figures

Fonte / Source: Banco de Portugal

10⁶ euros

	Depósitos com pré-aviso	Responsabilidades à vista	Outros depósitos e equiparados				Total
			Até 1 ano	De 1 a 2 anos	A mais de 2 anos	Total	
	1	2	3	4	5	6=3+4+5	7=1+2+6
02 Dez	0	2 336	1 931	45	1 458	3 434	5 771
03 Dez	0	2 677	1 598	55	239	1 892	4 569
04 Dez	0	2 862	1 984	57	273	2 315	5 177
05 Set	0	3 545	2 905	59	2 469	5 433	8 979
Out	0	3 480	2 516	61	2 523	5 100	8 580
Nov	0	3 470	2 663	311	3 996	6 970	10 440
Dez	0	3 953	2 766	310	4 609	7 685	11 638
06 Jan	0	3 782	2 111	310	4 571	6 992	10 774
Fev	1	3 793	1 854	310	4 554	6 718	10 512
Mar	1	4 009	2 004	265	8 784	11 053	15 064
Abr	1	4 005	2 424	265	8 718	11 407	15 413
Mai	1	3 483	2 233	262	9 029	11 525	15 009
Jun	1	3 708	2 421	283	9 245	11 949	15 658
Jul	1	3 367	2 121	279	10 653	13 053	16 420
Ago	0	3 123	2 045	280	10 665	12 990	16 113
Set	2	3 634	2 375	279	12 031	14 685	18 321
Out	1	3 425	2 296	279	11 943	14 518	17 944
Nov	1	3 701	2 831	259	11 914	15 004	18 707
Dez	1	3 926	2 920	9	10 929	13 858	17 785
07 Jan	2	3 448	1 985	7	10 852	12 845	16 294
Fev	1	3 430	2 157	1	10 785	12 943	16 373

	1	2	3	4	5	6=3+4+5	7=1+2+6
	Deposits redeemable at notice	Overnight deposits	Up to 1 year	From 1 to 2 years	Over 2 years	Total	Total
Other deposits and deposit-like instruments							

B.5.1.2 DEPÓSITOS E EQUIPARADOS DE SOCIEDADES DE SEGUROS E FUNDOS DE PENSÕES EM OUTRAS INSTITUIÇÕES FINANCEIRAS MONETÁRIAS

DEPOSITS AND DEPOSIT-LIKE INSTRUMENTS OF INSURANCE CORPORATIONS AND PENSION FUNDS WITH OTHER MONETARY FINANCIAL INSTITUTIONS

Saldos em fim de mês

End-of-month figures

Fonte / Source: Banco de Portugal

10⁶ euros

	Depósitos com pré-aviso	Responsabilidades à vista	Outros depósitos e equiparados				Total
			Até 1 ano	De 1 a 2 anos	A mais de 2 anos	Total	
	1	2	3	4	5	6=3+4+5	7=1+2+6
02 Dez	0	3 097	771	0	1	773	3 869
03 Dez	0	3 789	520	9	44	573	4 362
04 Dez	0	3 501	864	0	134	999	4 500
05 Set	0	2 796	1 122	16	170	1 307	4 103
Out	0	3 068	825	17	142	984	4 052
Nov	0	3 420	860	16	141	1 017	4 438
Dez	0	3 724	1 264	16	173	1 453	5 177
06 Jan	0	3 732	745	41	183	968	4 701
Fev	0	3 590	732	41	202	974	4 565
Mar	0	3 396	713	41	138	892	4 288
Abr	0	2 645	750	41	156	946	3 591
Mai	0	2 995	751	41	181	973	3 968
Jun	0	4 372	778	42	183	1 003	5 376
Jul	0	2 834	1 330	41	147	1 518	4 353
Ago	0	3 143	1 001	39	150	1 190	4 333
Set	0	3 481	963	39	153	1 156	4 636
Out	0	2 656	1 671	39	142	1 853	4 509
Nov	0	2 728	1 205	49	137	1 392	4 120
Dez	0	4 181	778	44	136	958	5 139
07 Jan	0	2 431	1 290	11	137	1 437	3 868
Fev	0	3 134	787	11	137	935	4 069

	1	2	3	4	5	6=3+4+5	7=1+2+6
	Deposits redeemable at notice	Overnight deposits	Up to 1 year	From 1 to 2 years	Over 2 years	Total	Total
Other deposits and deposit-like instruments							

B.5.1.3 DEPÓSITOS E EQUIPARADOS DA ADMINISTRAÇÃO CENTRAL EM OUTRAS INSTITUIÇÕES FINANCEIRAS MONETÁRIAS

DEPOSITS AND DEPOSIT-LIKE INSTRUMENTS OF CENTRAL GOVERNMENT WITH OTHER MONETARY FINANCIAL INSTITUTIONS

Saldos em fim de mês

End-of-month figures

Fonte / Source: Banco de Portugal

10⁶ euros

	Depósitos com pré-aviso	Responsabilidades à vista	Outros depósitos e equiparados				Total	
			Até 1 ano	De 1 a 2 anos	A mais de 2 anos	Total		
	1	2	3	4	5	6=3+4+5	7=1+2+6	
02 Dez	0	4 768	617		3	0	620	5 388
03 Dez	0	2 607	1 406		2	31	1 439	4 046
04 Dez	0	2 303	1 242		2	26	1 270	3 573
05 Set	0	1 953	1 856		8	26	1 890	3 843
Out	0	1 897	462		8	26	497	2 394
Nov	0	1 823	237		8	21	266	2 089
Dez	0	3 108	1 140		7	21	1 168	4 276
06 Jan	0	2 439	832		7	21	861	3 299
Fev	0	2 314	1 788		7	21	1 816	4 130
Mar	0	2 053	1 895		7	21	1 923	3 976
Abr	0	2 633	2 832		7	21	2 860	5 493
Mai	0	2 060	1 797		7	21	1 825	3 886
Jun	0	2 134	2 700		7	21	2 728	4 861
Jul	0	1 969	1 171		7	21	1 199	3 168
Ago	0	2 627	2 065		7	21	2 093	4 721
Set	0	1 984	1 195		7	21	1 223	3 207
Out	2	1 980	1 653		2	21	1 676	3 658
Nov	1	1 899	944		2	21	967	2 868
Dez	1	2 745	1 888		2	34	1 924	4 670
07 Jan	2	2 053	556		2	34	592	2 647
Fev	2	1 666	413		2	35	451	2 118

	Deposits redeemable at notice	Overnight deposits	Up to 1 year	From 1 to 2 years	Over 2 years	Total	Total	
	1	2	3	4	5	6=3+4+5	7=1+2+6	
			Other deposits and deposit-like instruments					

B.5.1.4 DEPÓSITOS E EQUIPARADOS DAS ADMINISTRAÇÕES PÚBLICAS EXCEPTO ADMINISTRAÇÃO CENTRAL EM OUTRAS INSTITUIÇÕES FINANCEIRAS MONETÁRIAS

DEPOSITS AND DEPOSIT-LIKE INSTRUMENTS OF GENERAL GOVERNMENT EXCEPT CENTRAL GOVERNMENT WITH OTHER MONETARY FINANCIAL INSTITUTIONS

Saldos em fim de mês

End-of-month figures

Fonte / Source: Banco de Portugal

10⁶ euros

	Depósitos com pré-aviso	Responsabilidades à vista	Outros depósitos e equiparados				Total	
			Até 1 ano	De 1 a 2 anos	A mais de 2 anos	Total		
	1	2	3	4	5	6=3+4+5	7=1+2+6	
02 Dez	0	1 696	776		4	1	781	2 477
03 Dez	0	1 796	723		3	0	726	2 522
04 Dez	0	2 035	736		3	1	740	2 775
05 Set	0	2 255	1 032		9	1	1 043	3 298
Out	0	2 098	1 185		9	1	1 195	3 293
Nov	0	2 043	1 106		9	1	1 116	3 159
Dez	0	1 796	1 158		5	1	1 164	2 960
06 Jan	0	1 822	1 159		5	1	1 165	2 987
Fev	0	1 746	1 285		5	3	1 293	3 039
Mar	0	1 599	1 352		5	3	1 360	2 959
Abr	0	1 825	1 569		5	3	1 577	3 402
Mai	0	1 959	1 769		5	3	1 777	3 736
Jun	0	2 103	1 628		8	2	1 638	3 741
Jul	0	1 813	1 360		5	2	1 368	3 180
Ago	0	1 846	1 621		13	3	1 637	3 483
Set	0	1 948	1 750		13	3	1 765	3 713
Out	0	1 784	1 870		13	3	1 886	3 670
Nov	0	2 322	1 501		13	3	1 517	3 838
Dez	0	1 949	1 463		13	3	1 479	3 428
07 Jan	0	1 864	1 830		13	3	1 845	3 709
Fev	0	1 842	1 908		11	3	1 921	3 763

	Deposits redeemable at notice	Overnight deposits	Up to 1 year	From 1 to 2 years	Over 2 years	Total	Total	
	1	2	3	4	5	6=3+4+5	7=1+2+6	
			Other deposits and deposit-like instruments					

B.5.1.5 DEPÓSITOS E EQUIPARADOS DE SOCIEDADES NÃO FINANCEIRAS EM OUTRAS INSTITUIÇÕES FINANCEIRAS MONETÁRIAS

DEPOSITS AND DEPOSIT-LIKE INSTRUMENTS OF NON-FINANCIAL CORPORATIONS WITH OTHER MONETARY FINANCIAL INSTITUTIONS

Saldos em fim de mês

End-of-month figures

Fonte / Source: Banco de Portugal

10⁶ euros

	Depósitos com pré-aviso	Responsabilidades à vista	Outros depósitos e equiparados				Total
			Até 1 ano	De 1 a 2 anos	A mais de 2 anos	Total	
	1	2	3	4	5	6=3+4+5	7=1+2+6
02 Dez	0	13 050	5 361	85	458	5 904	18 953
03 Dez	27	13 755	7 184	172	1 228	8 584	22 365
04 Dez	5	13 694	8 224	207	1 214	9 645	23 344
05 Set	10	14 090	8 080	674	1 190	9 944	24 044
Out	17	13 956	8 447	672	1 187	10 306	24 279
Nov	13	14 007	8 978	670	1 179	10 827	24 847
06 Dez	11	16 081	10 525	670	1 176	12 371	28 463
Jan	10	13 901	10 236	752	1 173	12 162	26 073
Fev	11	12 783	9 906	765	1 166	11 836	24 630
Mar	25	13 410	9 774	767	1 152	11 693	25 127
Abr	29	13 187	9 199	768	1 152	11 119	24 336
Mai	32	13 950	8 637	773	1 143	10 553	24 535
Jun	16	13 751	9 592	440	1 142	11 174	24 941
Jul	16	14 357	9 088	454	1 145	10 687	25 059
Ago	16	13 479	9 546	449	1 144	11 140	24 634
Set	11	13 732	9 868	399	1 145	11 412	25 155
Out	10	13 565	10 429	295	1 147	11 871	25 446
Nov	17	13 681	11 232	294	1 139	12 665	26 363
07 Dez	14	16 811	12 091	308	1 128	13 528	30 354
Jan	42	13 745	12 047	305	1 135	13 487	27 274
Fev	22	13 749	11 256	262	1 129	12 648	26 419

1	2	3	4	5	6=3+4+5	7=1+2+6
Deposits redeemable at notice	Overnight deposits	Up to 1 year	From 1 to 2 years	Over 2 years	Total	Total
Other deposits and deposit-like instruments						

B.5.1.6 DEPÓSITOS E EQUIPARADOS DE PARTICULARES EM OUTRAS INSTITUIÇÕES FINANCEIRAS MONETÁRIAS⁽¹⁾

DEPOSITS AND DEPOSIT-LIKE INSTRUMENTS OF PRIVATE INDIVIDUALS WITH OTHER MONETARY FINANCIAL INSTITUTIONS⁽¹⁾

Saldos em fim de mês

End-of-month figures

Fonte / Source: Banco de Portugal

10⁶ euros

	Depósitos com pré-aviso	Responsabilidades à vista	Outros depósitos e equiparados				Total
			Até 1 ano	De 1 a 2 anos	A mais de 2 anos	Total	
	1	2	3	4	5	6=3+4+5	7=1+2+6
02 Dez	0	25 531	54 073	4 439	2 164	60 676	86 207
03 Dez	20	26 422	51 674	5 187	2 717	59 578	86 019
04 Dez	132	27 046	52 809	4 264	4 277	61 350	88 528
05 Set	248	28 965	51 392	3 758	4 620	59 770	88 983
Out	251	28 373	51 311	3 752	4 530	59 593	88 218
Nov	240	29 442	51 459	3 781	4 485	59 725	89 407
06 Dez	260	29 566	51 924	3 813	4 551	60 288	90 114
Jan	261	28 943	51 773	3 838	4 634	60 245	89 450
Fev	266	29 163	51 768	3 853	4 556	60 176	89 605
Mar	282	28 534	51 615	3 857	4 599	60 072	88 888
Abr	286	28 883	51 404	3 760	4 395	59 559	88 727
Mai	293	28 431	51 735	3 884	4 106	59 725	88 449
Jun	304	29 547	51 709	3 952	4 132	59 793	89 645
Jul	333	30 109	52 672	3 974	4 086	60 732	91 174
Ago	331	29 657	52 925	4 025	4 237	61 187	91 175
Set	329	29 479	52 754	4 004	4 249	61 007	90 815
Out	318	28 816	53 483	4 019	4 150	61 652	90 787
Nov	310	29 619	54 021	4 085	4 079	62 185	92 114
07 Dez	325	29 875	54 863	4 106	4 067	63 035	93 236
Jan	324	28 858	54 621	4 255	4 452	63 328	92 510
Fev	318	28 968	54 557	4 270	4 496	63 324	92 610

1	2	3	4	5	6=3+4+5	7=1+2+6
Deposits redeemable at notice	Overnight deposits	Up to 1 year	From 1 to 2 years	Over 2 years	Total	Total
Other deposits and deposit-like instruments						

(1) Inclui emigrantes / Includes emigrants

B.5.2 DEPÓSITOS E EQUIPARADOS EM MOEDA ESTRANGEIRA⁽¹⁾ DO SECTOR NÃO MONETÁRIO EM OUTRAS INSTITUIÇÕES FINANCEIRAS MONETÁRIAS

FOREIGN CURRENCY⁽¹⁾ DEPOSITS AND DEPOSIT-LIKE INSTRUMENTS OF NON-MONETARY SECTOR WITH OTHER MONETARY FINANCIAL INSTITUTIONS

Por sector institucional - Saldos em fim de mês

By institutional sector - End-of-month figures

Fonte / Source: Banco de Portugal

10⁶ euros

		Sector institucional						Total
		Instituições financeiras não monetárias	Administrações Públicas	Sociedades não financeiras			Particulares ⁽²⁾	
				Depósitos	Equiparados a depósitos	Total		
		1	2	3	4	5=3+4	6	7=1+2+5+6
02	Dez	96	0	299	14	314	1 808	2 218
03	Dez	63	0	346	0	346	1 699	2 108
04	Dez	86	1	493	0	493	1 600	2 180
05	Set	91	151	405	0	405	2 047	2 694
	Out	115	148	431	0	431	2 056	2 751
	Nov	116	141	477	0	477	2 077	2 812
	Dez	140	140	424	0	424	2 130	2 835
06	Jan	139	224	481	0	481	2 091	2 934
	Fev	140	230	474	0	474	2 136	2 980
	Mar	191	222	547	0	547	2 157	3 117
	Abr	187	187	514	0	514	2 123	3 011
	Mai	254	281	498	0	498	2 131	3 164
	Jun	351	300	598	0	598	2 146	3 395
	Jul	256	264	623	0	623	2 232	3 375
	Ago	341	268	672	0	672	2 228	3 510
	Set	211	273	754	0	754	2 282	3 521
	Out	208	168	785	0	785	2 353	3 514
	Nov	253	172	785	0	785	2 213	3 423
	Dez	255	176	727	0	727	2 278	3 435
07	Jan	263	177	682	0	682	2 314	3 436
	Fev	260	147	705	0	705	2 303	3 414

	1	2	3	4	5=3+4	6	7=1+2+5+6
	Non-monetary financial institutions	General Government	Deposits	Deposit-like instruments	Total	Private individuals ⁽²⁾	Total
	Institutional sector						

(1) Até Janeiro de 2002 corresponde a moedas que não escudos e euros, a partir desta data, reflecte os saldos denominados em moedas que não euros. / Up to January 2002 corresponds to currencies other than escudos and euros, afterwards reflects balances denominated in currencies other than euros.

(2) Inclui emigrantes. / Includes emigrants.

B.5.3.1 DEPÓSITOS E EQUIPARADOS DE INSTITUIÇÕES FINANCEIRAS NÃO MONETÁRIAS, SOCIEDADES NÃO FINANCEIRAS E PARTICULARES EM OUTRAS IFM

DEPOSITS AND DEPOSIT-LIKE INSTRUMENTS OF NON-MONETARY FINANCIAL INSTITUTIONS, NON-FINANCIAL CORPORATIONS AND PRIVATE INDIVIDUALS WITH OTHER MFI

Por distrito / região autónoma - Saldos em fim de ano

By administrative region - End-of-year figures

Fonte / Source: Banco de Portugal

10⁶ euros

	Aveiro	Beja	Braga	Bragança	Castelo Branco	Coimbra	Évora	Faro	Guarda	Leiria	Lisboa	Portalegre
	1	2	3	4	5	6	7	8	9	10	11	12
02	Dez	5 097	1 099	5 394	1 139	1 602	3 407	1 375	3 815	1 482	39 306	927
03	Dez	5 158	1 160	5 621	1 156	1 650	3 527	1 404	3 924	1 507	41 568	896
04	Dez	5 361	1 213	5 945	1 204	1 710	3 548	1 490	4 037	1 540	43 472	913
05	Dez	5 550	1 206	6 159	1 281	1 796	3 667	1 467	4 352	1 611	52 788	945
06	Dez	5 735	1 266	6 400	1 318	1 848	3 778	1 565	4 706	1 666	61 407	975

	Porto	Santarém	Setúbal	Viana do Castelo	Vila Real	Viseu	Açores	do qual / of which:	Madeira	do qual / of which:	Total
	13	14	15	16	17	18	19	Off-shore	21	Off-shore	23=1+...+19+21
02	Dez	15 519	3 202	4 907	1 906	1 542	2 690	1 529	4 089	2 120	103 774
03	Dez	15 927	3 222	5 256	1 906	1 544	2 778	1 602	3 406	1 392	107 033
04	Dez	16 751	3 317	5 539	1 981	1 594	2 923	1 667	4 083	1 809	112 262
05	Dez	18 886	3 454	5 854	2 039	1 655	3 017	2 078	5 634	2 915	127 600
06	Dez	19 426	3 560	5 979	2 112	1 727	3 107	2 172	6 167	3 002	139 237

B.5.3.2 DEPÓSITOS E EQUIPARADOS DE EMIGRANTES EM OUTRAS INSTITUIÇÕES FINANCEIRAS MONETÁRIAS

Por distrito / região autónoma - Saldos em fim de ano

DEPOSITS AND DEPOSIT-LIKE INSTRUMENTS OF EMIGRANTS WITH OTHER MONETARY FINANCIAL INSTITUTIONS

By administrative region - End-of-year figures

Fonte / Source: Banco de Portugal

10⁶ euros

	Aveiro	Beja	Braga	Bragança	Castelo Branco	Coimbra	Évora	Faro	Guarda	Leiria	Lisboa	Portalegre
	1	2	3	4	5	6	7	8	9	10	11	12
02 Dez	547	86	597	242	275	334	48	286	487	520	682	47
03 Dez	525	88	582	232	268	312	47	291	469	504	605	36
04 Dez	454	83	524	211	236	283	42	269	423	451	532	35
05 Dez	443	79	478	187	216	266	42	252	367	409	548	33
06 Dez	406	76	462	176	197	249	43	234	343	372	505	32

	Porto	Santarém	Setúbal	Viana do Castelo	Vila Real	Viseu	Açores	do qual / of which: Off-shore	Madeira	do qual / of which: Off-shore	Total
	13	14	15	16	17	18	19	20	21	22	23=1+...+19+21
02 Dez	533	271	190	581	475	597	230	117	3 998	3 559	11 027
03 Dez	500	272	187	569	449	579	220	104	3 549	3 196	10 282
04 Dez	461	250	170	527	419	528	213	100	3 173	2 829	9 287
05 Dez	407	235	163	500	378	485	230	102	2 072	1 701	7 792
06 Dez	388	217	160	457	352	464	226	102	1 918	1 579	7 276



B.6 Detalhes dos activos e passivos das outras instituições financeiras monetárias face a não residentes

B.6 Details of the assets and liabilities of other monetary financial institutions vis-à-vis non-residents

**B.6.1.1 ACTIVOS E PASSIVOS DAS OUTRAS INSTITUIÇÕES
FINANCEIRAS MONETÁRIAS FACE A INSTITUIÇÕES
FINANCEIRAS MONETÁRIAS NÃO RESIDENTES**

**ASSETS AND LIABILITIES OF OTHER MONETARY FINANCIAL
INSTITUTIONS VIS-À-VIS NON-RESIDENT MONETARY
FINANCIAL INSTITUTIONS**

Por instrumento financeiro e prazo - Saldos em fim de mês

By financial instrument and maturity - End-of-month figures

Fonte / Source: Banco de Portugal

10⁶ euros

	Activos								Passivos ⁽¹⁾						
	Número	Créditos e equiparados			Títulos excepto acções			Acções e outras participa- ções	Total	Depósitos à vista	Outros depósitos e equiparados			Total	Por memória: Acordos de recompra
		Até 1 ano	A mais de 1 ano	Total	Até 1 ano	A mais de 1 ano	Total ⁽²⁾				Até 1 ano	A mais de 1 ano	Total		
1	2	3	4=2+3	5	6	7=5+6	8	9=1+4+7+8	10	11	12	13=11+12	14=10+13	15	
02 Dez	84	31 874	9 213	41 087	89	1 022	1 111	2 286	44 568	5 125	51 694	34 044	85 738	90 863	1 415
03 Dez	87	37 200	9 639	46 839	333	1 773	2 106	2 342	51 373	6 181	50 232	46 233	96 465	102 646	1 264
04 Dez	76	37 524	8 585	46 108	244	1 918	2 161	2 512	50 858	3 130	48 589	48 674	97 262	100 393	1 164
05 Set	55	44 833	7 090	51 922	354	2 595	2 949	3 003	57 929	4 612	51 300	52 744	104 044	108 656	1 424
Out	57	45 623	7 138	52 762	409	2 610	3 019	3 003	58 841	4 682	54 387	52 450	106 837	111 519	1 670
Nov	65	46 012	7 022	53 034	448	2 629	3 077	3 449	59 625	4 656	54 703	52 377	107 080	111 737	1 787
Dez	74	44 072	4 110	48 182	224	2 731	2 955	3 322	54 532	3 104	52 517	53 606	106 123	109 227	1 684
06 Jan	57	47 269	4 063	51 332	256	2 874	3 130	3 527	58 047	4 239	52 145	54 742	106 887	111 126	1 887
Fev	48	45 983	4 085	50 069	289	2 951	3 240	3 658	57 015	3 978	51 827	56 524	108 351	112 330	2 199
Mar	47	47 840	4 322	52 162	287	3 374	3 662	3 469	59 339	3 394	55 207	58 134	113 341	116 734	2 232
Abr	60	46 709	4 387	51 097	277	3 378	3 654	3 505	58 316	4 812	53 617	59 092	112 709	117 521	2 127
Mai	54	44 915	4 309	49 224	248	3 457	3 705	3 441	56 424	4 540	54 668	58 586	113 255	117 794	2 104
Jun	53	44 624	4 794	49 419	265	3 550	3 815	3 403	56 690	4 639	58 526	58 008	116 533	121 172	2 743
Jul	76	40 532	4 905	45 437	135	3 394	3 529	3 350	52 392	5 154	57 621	58 797	116 418	121 572	2 739
Ago	75	42 273	5 119	47 393	189	3 284	3 473	3 381	54 321	5 344	59 420	58 341	117 761	123 105	3 081
Set	56	46 195	4 781	50 976	193	3 531	3 724	3 373	58 129	5 219	62 607	58 597	121 204	126 422	2 899
Out	50	45 915	3 748	49 663	189	3 512	3 701	3 460	56 875	4 079	64 130	58 936	123 066	127 145	2 950
Nov	47	48 899	3 811	52 710	290	3 784	4 074	3 695	60 525	4 716	63 668	60 371	124 039	128 755	3 199
Dez	79	52 339	3 716	56 055	240	3 682	3 922	4 026	64 081	5 644	62 827	62 208	125 035	130 679	3 386
07 Jan	59	49 979	3 641	53 619	151	4 119	4 270	4 130	62 078	5 580	63 344	62 217	125 562	131 142	3 041
Fev	49	48 044	3 715	51 759	123	4 509	4 632	4 076	60 516	5 596	61 897	63 727	125 624	131 220	3 083

	1	2	3	4=2+3	5	6	7=5+6	8	9=1+4+7+8	10	11	12	13=11+12	14=10+13	15
	Notes and coins	Up to 1 year	Over 1 year	Total	Up to 1 year	Over 1 year	Total ⁽²⁾	Shares and other equity	Total	Overnight deposits	Up to 1 year	Over 1 year	Total	Total	Repurchase agreements
		Credits and credit-like instruments			Securities other than shares						Other deposits and deposit-like instruments				Memo item:
	Assets									Liabilities ⁽¹⁾					

(1) Não inclui títulos emitidos. / Excludes securities issued.

(2) Inclui unidades de participação de Fundos do mercado monetário e títulos do mercado monetário. / Includes Money market funds shares/units and money market paper.

**B.6.1.2 ACTIVOS E PASSIVOS DAS OUTRAS INSTITUIÇÕES
FINANCEIRAS MONETÁRIAS FACE AO SECTOR NÃO
MONETÁRIO NÃO RESIDENTE**

**ASSETS AND LIABILITIES OF OTHER MONETARY FINANCIAL
INSTITUTIONS VIS-A-VIS NON-RESIDENT
NON-MONETARY SECTOR**

Por instrumento financeiro e prazo - Saldos em fim de mês

By financial instrument and maturity - End-of-month figures

Fonte / Source: Banco de Portugal

10⁶ euros

	Activos							Passivos ⁽¹⁾						
	Empréstimos			Títulos excepto acções			Acções e outras participações	Total	Depósitos à vista	Outros depósitos e equiparados			Total	
	Até 1 ano	A mais de 1 ano	Total	Até 1 ano	A mais de 1 ano	Total				Até 1 ano	A mais de 1 ano	Total		
1	2	3=1+2	4	5	6=4+5	7	8=3+6+7	9	10	11	12=10+11	13=9+12		
02 Dez	4 187	3 219	7 406	523	5 123	5 647	1 414	14 467	1 055	7 843	2 240	10 082	11 138	
03 Dez	3 541	3 057	6 599	465	9 667	10 133	1 530	18 262	1 157	9 666	2 717	12 383	13 539	
04 Dez	3 054	3 802	6 857	254	14 343	14 596	1 607	23 060	1 287	12 628	3 765	16 393	17 680	
05 Set	2 961	4 605	7 566	669	13 811	14 479	1 171	23 215	2 098	14 097	4 631	18 728	20 826	
Out	2 953	4 515	7 468	653	13 716	14 369	1 273	23 110	2 565	13 116	5 125	18 241	20 806	
Nov	3 252	4 338	7 590	712	13 162	13 874	1 407	22 871	2 372	13 385	5 213	18 598	20 970	
Dez	3 862	3 500	7 362	278	16 306	16 584	1 887	25 833	1 877	11 125	6 018	17 143	19 020	
06 Jan	3 052	3 733	6 785	390	16 536	16 925	1 787	25 497	2 728	12 451	6 082	18 533	21 261	
Fev	3 241	3 982	7 222	404	17 114	17 518	1 640	26 380	2 270	13 830	6 173	20 003	22 274	
Mar	3 655	4 079	7 734	476	17 130	17 606	1 616	26 956	2 218	14 657	6 241	20 898	23 116	
Abr	2 969	3 733	6 702	558	16 798	17 356	1 663	25 721	2 185	13 254	6 376	19 629	21 815	
Mai	3 176	4 089	7 265	570	17 144	17 714	1 800	26 779	2 516	15 293	6 445	21 738	24 254	
Jun	2 784	3 999	6 783	639	17 018	17 657	1 998	26 438	2 352	11 684	6 724	18 408	20 760	
Jul	2 645	4 220	6 865	784	17 171	17 956	2 138	26 958	2 555	10 848	6 732	17 579	20 134	
Ago	2 831	4 178	7 009	672	15 258	15 930	2 239	25 178	2 543	11 885	6 671	18 556	21 099	
Set	2 689	4 598	7 286	906	10 412	11 318	2 301	20 905	2 664	10 374	6 965	17 339	20 003	
Out	3 283	5 094	8 377	921	9 895	10 816	2 467	21 660	2 238	10 590	6 885	17 475	19 713	
Nov	2 573	5 049	7 622	845	9 769	10 614	2 566	20 802	2 380	10 651	6 978	17 629	20 009	
Dez	2 607	5 171	7 777	755	9 741	10 496	2 630	20 904	2 454	10 382	7 087	17 469	19 923	
07 Jan	2 744	5 260	8 004	874	10 022	10 896	2 809	21 708	3 847	10 742	7 122	17 863	21 710	
Fev	2 544	5 133	7 677	812	9 720	10 532	2 645	20 854	2 705	13 090	7 120	20 210	22 915	

(1) Não inclui títulos emitidos. / Excludes securities issued.

B.6.3.2 PASSIVOS DAS OUTRAS INSTITUIÇÕES FINANCEIRAS MONETÁRIAS FACE A INSTITUIÇÕES FINANCEIRAS MONETÁRIAS NÃO RESIDENTES⁽¹⁾

LIABILITIES OF OTHER MONETARY FINANCIAL INSTITUTIONS VIS-À-VIS NON-RESIDENT MONETARY FINANCIAL INSTITUTIONS⁽¹⁾

Por país - Saldos em fim de trimestre

By country - End-of-quarter figures

Fonte / Source: Banco de Portugal

10⁶ euros

	Outros países da área do euro	Outros países da União Europeia	Países fora da União Europeia	Total	Por memória:							
					Alemanha	Espanha	França	Itália	Luxemburgo	Reino Unido	Brasil	EUA
	1	2	3	4=1+2+3	5	6	7	8	9	10	11	12
01 Set	28 055	9 736	37 999	75 789	5 358	6 021	8 656	859	2 607	9 155	3	2 200
Dez	32 351	13 382	38 790	84 523	8 527	7 393	8 413	844	2 843	12 673	57	3 601
02 Mar	31 159	13 095	37 700	81 953	8 251	7 606	8 251	585	2 266	12 455	64	2 682
Jun	32 132	13 225	40 217	85 574	9 137	6 965	8 417	588	2 708	12 461	50	2 305
Set	35 213	12 855	40 503	88 571	9 922	7 479	9 096	638	3 157	12 166	77	2 557
Dez	36 069	13 939	40 856	90 863	10 221	7 448	10 309	1 067	2 528	13 169	1	2 404
03 Mar	38 147	14 527	40 449	93 123	10 539	7 497	11 463	928	2 750	13 627	51	2 084
Jun	41 068	15 780	42 656	99 504	10 993	8 548	12 201	904	3 190	14 819	134	2 728
Set	41 562	17 116	45 072	103 751	11 090	8 434	12 479	1 156	2 959	16 067	260	3 117
Dez	41 172	16 528	44 946	102 646	9 561	10 317	13 163	946	2 503	15 623	414	2 253
04 Mar	40 829	16 128	48 458	105 415	9 007	8 934	14 878	660	2 689	15 493	384	2 522
Jun	42 267	15 818	47 018	105 103	8 183	10 885	15 855	450	2 295	15 111	211	1 754
Set	39 347	13 901	49 385	102 633	7 948	10 967	13 285	770	2 088	13 188	51	1 424
Dez	37 899	13 356	49 138	100 393	7 943	10 089	12 465	495	2 397	12 700	252	1 666
05 Mar	37 526	12 209	50 827	100 562	7 935	10 751	12 586	398	2 205	11 684	292	1 470
Jun	39 428	14 473	52 866	106 767	7 992	11 961	11 552	750	2 761	13 936	119	1 398
Set	40 907	13 200	54 549	108 656	8 559	12 210	12 570	812	2 465	12 522	212	1 704
Dez	42 356	14 281	52 591	109 227	8 436	14 350	12 170	663	1 933	13 170	79	1 093
06 Mar	45 727	15 139	55 868	116 734	8 858	15 975	12 278	645	2 616	14 312	5	977
Jun	48 203	16 499	56 470	121 172	8 718	17 414	13 446	656	2 889	15 495	2	1 116
Set	47 700	17 181	61 542	126 422	8 497	17 056	13 045	744	2 427	16 352	3	1 126
Dez	47 592	18 801	64 286	130 679	9 944	15 686	14 446	601	2 075	17 832	2	818

	1	2	3	4=1+2+3	5	6	7	8	9	10	11	12
	Euro area	Other European Union countries	Non-European Union countries	Total	Germany	Spain	France	Italy	Luxembourg	United Kingdom	Brazil	USA
Memo items:												

(1) Não inclui passivos por títulos emitidos. / Excludes liabilities for securities issued.

B.6.3.3 ACTIVOS DAS OUTRAS INSTITUIÇÕES FINANCEIRAS MONETÁRIAS FACE AO SECTOR NÃO MONETÁRIO NÃO RESIDENTE

ASSETS OF OTHER MONETARY FINANCIAL INSTITUTIONS VIS-À-VIS NON-RESIDENT NON-MONETARY SECTOR

Por país - Saldos em fim de trimestre

By country - End-of-quarter figures

Fonte / Source: Banco de Portugal

10⁶ euros

	Outros países da área do euro	Outros países da União Europeia	Países fora da União Europeia	Total	Por memória:							
					Alemanha	Espanha	França	Itália	Luxemburgo	Reino Unido	Brasil	EUA
	1	2	3	4=1+2+3	5	6	7	8	9	10	11	12
01 Set	6 008	1 273	4 994	12 275	223	2 187	332	182	591	1 053	451	520
Dez	6 097	2 870	5 661	14 628	439	2 726	251	-88	569	2 656	516	582
02 Mar	6 933	2 757	5 800	15 490	317	3 029	284	74	555	2 562	464	527
Jun	6 383	2 671	5 517	14 572	211	2 844	307	-131	460	2 476	480	504
Set	6 365	2 553	5 593	14 511	298	2 250	338	159	860	2 328	560	675
Dez	6 520	2 623	5 325	14 467	584	2 060	499	340	656	2 401	525	532
03 Mar	6 837	2 614	5 342	14 794	848	2 314	539	81	750	2 353	617	444
Jun	7 228	2 838	4 718	14 784	440	2 286	671	290	689	2 551	461	447
Set	7 999	3 104	4 844	15 946	777	2 219	790	189	812	2 786	406	547
Dez	10 548	2 336	5 378	18 262	607	2 436	718	361	859	2 055	401	667
04 Mar	10 686	2 225	4 958	17 869	930	2 332	858	491	845	1 901	366	663
Jun	11 884	1 773	5 381	19 037	1 140	2 644	844	492	912	1 338	397	735
Set	12 208	1 480	5 654	19 342	908	2 548	798	515	732	977	410	877
Dez	15 643	1 535	5 882	23 060	918	2 603	823	423	660	1 042	346	752
05 Mar	15 293	1 473	5 183	21 949	844	2 448	818	533	517	905	371	813
Jun	15 999	1 371	6 376	23 747	874	2 599	959	812	568	848	398	1 094
Set	15 024	1 416	6 775	23 215	794	2 332	909	624	621	880	552	1 137
Dez	18 686	1 751	5 395	25 833	580	2 456	919	983	782	1 209	585	572
06 Mar	19 174	1 855	5 927	26 956	678	2 858	1 227	816	794	1 235	1 022	689
Jun	18 075	1 941	6 422	26 438	777	2 611	923	1 100	783	1 285	1 125	870
Set	12 082	2 151	6 673	20 905	694	3 121	979	1 000	882	1 341	1 267	973
Dez	12 656	1 870	6 378	20 904	958	3 534	815	924	938	1 077	1 181	910

	1	2	3	4=1+2+3	5	6	7	8	9	10	11	12
	Euro area	Other European Union countries	Non-European Union countries	Total	Germany	Spain	France	Italy	Luxembourg	United Kingdom	Brazil	USA
Memo items:												

**B.6.3.4 PASSIVOS DAS OUTRAS INSTITUIÇÕES FINANCEIRAS
MONETÁRIAS FACE AO SECTOR NÃO MONETÁRIO NÃO
RESIDENTE⁽¹⁾**

Por país - Saldos em fim de trimestre

**LIABILITIES OF OTHER MONETARY FINANCIAL INSTITUTIONS
VIS-À-VIS NON-RESIDENT NON-MONETARY
SECTOR⁽¹⁾**

By country - End-of-quarter figures

Fonte / Source: Banco de Portugal

10⁶ euros

		Outros países da área do euro	Outros países da União Europeia	Países fora da União Europeia	Total	Por memória:								
						Alemanha	Espanha	França	Itália	Luxemburgo	Reino Unido	Brasil	EUA	
		1	2	3	4=1+2+3	5	6	7	8	9	10	11	12	
01	Set	7 655	467	3 724	11 847	5 804	917		556	26	233	450	272	489
	Dez	6 575	573	3 997	11 145	4 378	1 376		515	11	162	562	241	487
02	Mar	11 327	373	4 991	16 691	7 911	2 158		531	13	148	359	283	354
	Jun	14 037	325	4 695	19 058	11 147	1 801		502	12	236	313	267	236
	Set	12 122	271	4 006	16 399	9 340	1 842		433	40	229	254	243	221
	Dez	6 671	283	4 185	11 138	4 488	1 449		238	36	275	274	194	194
03	Mar	7 955	192	4 253	12 400	5 513	1 537		313	33	113	178	192	182
	Jun	9 782	192	4 176	14 150	7 447	1 625		350	35	104	177	194	177
	Set	10 668	201	4 584	15 453	8 074	1 738		404	34	93	178	221	203
	Dez	8 216	327	4 996	13 539	6 026	1 396		482	39	104	316	226	241
04	Mar	10 917	272	5 073	16 262	8 729	1 164		517	42	255	257	245	268
	Jun	12 676	258	5 258	18 192	10 209	1 146		551	40	358	237	263	300
	Set	11 930	239	5 214	17 382	9 731	1 003		594	41	326	221	263	336
	Dez	11 809	256	5 615	17 680	9 538	1 050		612	64	249	243	280	303
05	Mar	13 171	325	5 724	19 221	10 164	1 199		643	62	405	306	261	264
	Jun	10 805	406	6 029	17 240	8 269	1 095		547	61	338	387	286	287
	Set	13 916	793	6 118	20 826	10 912	1 073		545	61	372	364	299	373
	Dez	12 556	447	6 018	19 020	9 932	974		543	63	386	422	303	391
06	Mar	15 920	940	6 257	23 116	12 727	1 382		563	57	367	385	296	381
	Jun	13 007	1 161	6 592	20 760	9 642	520		593	58	657	475	301	428
	Set	12 056	1 127	6 820	20 003	8 755	855		639	352	403	471	297	394
	Dez	11 455	1 252	7 216	19 923	9 305	717		591	60	113	560	297	483

	1	2	3	4=1+2+3	5	6	7	8	9	10	11	12
	Euro area	Other European Union countries	Non-European Union countries	Total	Germany	Spain	France	Italy	Luxembourg	United Kingdom	Brazil	USA
Memo items:												

(1) Não inclui passivos por títulos emitidos. / Excludes liabilities for securities issued.



B.7 Taxas de juros e rentabilidade das instituições financeiras monetárias

B.7 Monetary financial institutions' interest rates and profitability

Fonte / Source: Banco Central Europeu / European Central Bank

Níveis em percentagem por ano; variações em pontos percentuais / Levels in percentages per annum; changes in percentage points

Com efeitos a partir de ⁽¹⁾	Facilidade permanente de depósito		Facilidade permanente de cedência de liquidez		Com efeitos a partir de ⁽¹⁾	Operações principais de refinanciamento		
	Nível	Variação	Nível	Variação		Leilões de taxa fixa	Leilões de taxa variável	Variação
						Taxa fixa	Taxa mínima de proposta	
1	2	3	4	5	6	7		
99 Jan 1	2.00		4.50		99 Jan 1	3.00	-	
Jan 4 ⁽²⁾	2.75	0.75	3.25	-1.25			-	
Jan 22	2.00	-0.75	4.50	1.25			-	
Abr 9	1.50	-0.50	3.50	-1.00	Abr 14	2.50	-	-0.50
Nov 5	2.00	0.50	4.00	0.50	Nov 10	3.00	-	0.50
00 Feb 4	2.25	0.25	4.25	0.25	00 Feb 9	3.25	-	0.25
Mar 17	2.50	0.25	4.50	0.25	Mar 22	3.50	-	0.25
Abr 28	2.75	0.25	4.75	0.25	Mai 4	3.75	-	0.25
Mai 4							-	
Jun 9	3.25	0.50	5.25	0.50	Jun 15	4.25	-	
Jun 28 ⁽³⁾					Jun 28 ⁽³⁾	-	4.25	
Set 1	3.50	0.25	5.50	0.25	Set 6	-	4.50	0.25
Out 6	3.75	0.25	5.75	0.25	Out 11	-	4.75	0.25
01 Mai 11	3.50	-0.25	5.50	-0.25	01 Mai 15	-	4.50	-0.25
Ago 31	3.25	-0.25	5.25	-0.25	Set 5	-	4.25	-0.25
Set 18	2.75	-0.50	4.75	-0.50	Set 19	-	3.75	-0.50
Nov 9	2.25	-0.50	4.25	-0.50	Nov 14	-	3.25	-0.50
02 Dez 6	1.75	-0.50	3.75	-0.50	02 Dez 11	-	2.75	-0.50
03 Mar 7	1.50	-0.25	3.50	-0.25	03 Mar 12	-	2.50	-0.25
Jun 6	1.00	-0.50	3.00	0.50	Jun 9	-	2.00	-0.50
05 Dez 6	1.25	0.25	3.25	0.25	05 Dez 6	-	2.25	0.25
06 Mar 8	1.50	0.25	3.50	0.25	06 Mar 8	-	2.50	0.25
Jun 15	1.75	0.25	3.75	0.25	Jun 15	-	2.75	0.25
Ago 9	2.00	0.25	4.00	0.25	Ago 9	-	3.00	0.25
Out 11	2.25	0.25	4.25	0.25	Out 11	-	3.25	0.25
Dez 13	2.50	0.25	4.50	0.25	Dez 13	-	3.50	0.25
07 Mar 14	2.75	0.25	4.75	0.25	07 Mar 14	-	3.75	0.25

Date with effect from ⁽¹⁾	1	2	3	4	Date with effect from ⁽¹⁾	5	6	7
	Level	Change	Level	Change		Level	Level	Change
	Deposit facility		Marginal lending facility			Fixed rate	Minimum bid rate	
						Fixed rate tender	Variable rate tenders	
Main refinancing operations								

(1) O Conselho do BCE, no âmbito das decisões de política monetária, fixa simultaneamente as taxas de juro de facilidade permanente de depósito e de cedência de liquidez e a taxa mínima de proposta das operações principais de refinanciamento. Estas taxas têm efeito, salvo indicação em contrário, (i) no dia seguinte ao da reunião do Conselho do BCE para as facilidades permanentes e (ii) a partir da liquidação da primeira operação após aquela reunião para as operações principais de refinanciamento. / In the context of monetary policy decisions, the Governing Council of the ECB sets, on a simultaneous basis, the interest rates on the marginal lending and deposit facilities and the minimum bid rate on the main refinancing operations. Unless otherwise stated, these interest rates have effect from: (i) the day following the meeting of the Governing Council in the case of standing facilities and (ii) the settlement date of the first operation following the above meeting in the case of main refinancing operations.

(2) Em 22 de Dezembro de 1998, o BCE anunciou que, como medida excepcional, entre 4 e 21 de Janeiro de 1999, seria aplicado um corredor estreito de 50 pontos base entre a taxa de juro da facilidade permanente de cedência de liquidez e a taxa de juro da facilidade permanente de depósito, com o objectivo de facilitar a transição para o novo sistema pelos participantes no mercado. / On 22 December 1998 the ECB announced that, as an exceptional measure between 4 and 21 January 1999, a narrow corridor of 50 basis points would be applied between the interest rates for the marginal lending facility and the deposit facility, aimed at facilitating the transition to the new regime by market participants.

(3) Em 8 de Junho de 2000, o BCE anunciou que, a partir da operação a ser liquidada em 28 de Junho de 2000, as operações principais de refinanciamento do Eurosistema seriam realizadas sob a forma de leilões de taxa variável. A taxa mínima de proposta refere-se à taxa de juro mínima à qual as contrapartes deverão colocar as suas propostas. / On 8 June 2000 the ECB announced that, starting from the operation to be settled on 28 June 2000, the main refinancing operations of the Eurosystem would be conducted as variable rate tenders. The minimum bid rate refers to the minimum interest rate at which counterparties may place their bids.

B.7.1.1 TAXAS DE JURO SOBRE NOVAS OPERAÇÕES DE EMPRÉSTIMOS⁽¹⁾ CONCEDIDOS POR INSTITUIÇÕES FINANCEIRAS MONETÁRIAS A RESIDENTES NA ÁREA DO EURO

INTEREST RATES ON NEW LOANS⁽¹⁾ GRANTED BY MONETARY FINANCIAL INSTITUTIONS TO RESIDENTS IN THE EURO AREA

Médias ponderadas

Weighted averages

Fonte / Source: Banco de Portugal

Em percentagem / In percentages

	Sociedades não financeiras						Particulares									
	Operações até 1 milhão de euros			Operações acima de 1 milhão de euros			Para habitação			Para consumo			Para outros fins			
	Total	do qual:		Total	do qual:		Total	do qual:	TAEG ⁽³⁾	Total	do qual:		TAEG ⁽³⁾	Total	do qual:	
		com prazo de fixação inicial de taxa até 1 ano ⁽²⁾	com prazo de fixação inicial de taxa até 1 ano ⁽²⁾		com prazo de fixação inicial de taxa até 1 ano ⁽²⁾	com prazo de fixação inicial de taxa até 1 ano ⁽²⁾					com prazo de fixação inicial de taxa até 1 ano ⁽²⁾	com prazo de fixação inicial de taxa até 1 ano ⁽²⁾				
1	2	3	4	5	6	7	8	9	10	11	12	13				
03 Dez	5.64	5.63	3.59	3.59	3.47	3.43	4.04	8.93	8.59	8.96	10.08	7.10	6.95			
04 Dez	5.52	5.52	3.53	3.53	3.45	3.39	4.06	8.55	7.43	10.59	9.70	6.32	6.20			
05 Set	5.74	5.74	3.67	3.64	3.31	3.28	4.03	8.39	7.51	9.21	9.48	6.84	6.73			
Out	5.74	5.74	3.70	3.69	3.30	3.28	4.02	8.15	7.42	8.92	9.15	7.23	6.99			
Nov	5.85	5.84	3.81	3.81	3.43	3.40	4.18	8.29	7.89	8.80	9.36	6.72	6.51			
Dez	5.73	5.73	3.93	3.93	3.53	3.50	4.21	8.25	8.02	8.61	9.26	6.12	5.91			
06 Jan	5.83	5.84	3.95	3.95	3.59	3.56	4.26	8.22	7.76	8.92	9.63	6.27	6.46			
Fev	5.98	5.98	4.09	4.08	3.66	3.63	4.35	8.36	7.87	10.03	9.60	7.27	7.11			
Mar	6.05	6.05	3.86	3.88	3.71	3.68	4.38	8.77	7.73	12.78	9.87	6.77	6.67			
Abr	6.10	6.10	4.20	4.19	3.82	3.79	4.49	8.08	7.78	9.14	9.34	7.48	7.36			
Mai	6.12	6.12	4.23	4.24	3.90	3.87	4.56	8.13	7.72	8.84	9.50	7.24	7.16			
Jun	6.09	6.10	4.22	4.20	3.96	3.93	4.59	8.52	7.86	10.19	9.75	7.25	7.26			
Jul	6.23	6.23	4.61	4.60	3.94	3.92	4.61	8.47	7.54	10.25	9.69	5.24	5.13			
Ago	6.36	6.38	4.35	4.34	4.15	4.12	4.78	8.88	7.74	13.11	10.17	6.42	6.31			
Set	6.42	6.43	4.53	4.53	4.22	4.20	4.83	9.03	7.43	14.41	11.05	6.83	6.75			
Out	6.54	6.54	4.37	4.39	4.32	4.29	4.94	9.67	7.43	16.48	11.55	6.81	6.71			
Nov	6.61	6.61	4.63	4.63	4.38	4.36	5.05	10.63	7.52	17.70	12.56	7.23	7.20			
Dez	6.51	6.52	5.00	5.03	4.41	4.40	5.03	9.77	7.29	15.52	11.64	7.16	7.13			
07 Jan	6.76	6.77	5.07	5.09	4.39	4.37	5.05	10.38	7.96	15.84	12.19	7.73	7.68			
Fev	6.85	6.86	4.84	4.85	4.48	4.45	5.11	10.33	7.87	15.86	12.23	8.02	7.98			

1	2	3	4	5	6	7	8	9	10	11	12	13	
Total	with initial rate fixation up to 1 year ⁽²⁾	Total	with initial rate fixation up to 1 year ⁽²⁾	Total	with initial rate fixation up to 1 year ⁽²⁾	APRC ⁽³⁾	Total	with initial rate fixation up to 1 year ⁽²⁾	with initial rate fixation over 1 and up to 5 years ⁽²⁾	APRC ⁽³⁾	Total	with initial rate fixation up to 1 year ⁽²⁾	
of which:		of which:		of which:			of which:		of which:		of which:		
Transactions up to and including EUR 1 million		Transactions over EUR 1 million		For house purchases				Consumer credit				Other purposes	
Non-financial corporations						Private individuals							

(1) Operações denominadas em euros e excluindo os descobertos bancários. / Transactions denominated in euros and excluding bank overdrafts.

(2) Inclui operações a taxa variável. / Includes floating rate loans.

(3) Taxa anual de encargos efectiva global. / Annual percentage rate of charge.

Chama-se a atenção para o facto da desagregação por prazos usada neste Quadro corresponder aos prazos de fixação inicial da taxa de juro e não à maturidade contratual, que é o critério de desagregação aplicado às estatísticas das taxas de juro sobre saldos (ver Nota aos Quadros B.7.1.5 e B.7.1.6). Por exemplo, um novo empréstimo ao consumo a três anos com taxa de juro indexada, revista de 6 em 6 meses, é classificado neste Quadro no segmento "Empréstimos a particulares para consumo com prazo de fixação inicial de taxa até 1 ano", enquanto que um outro novo empréstimo ao consumo a três anos com taxa de juro fixa é classificado neste mesmo Quadro no segmento "Empréstimos a particulares para consumo com prazo de fixação inicial de taxa de 1 a 5 anos"; nos Quadros B.7.1.5 e B.7.1.6 estas duas operações são, em ambos os casos, classificadas no segmento "Empréstimos a particulares para consumo e outros fins - operações de 1 a 5 anos".

Saliente-se, ainda, que as taxas de juro das novas operações de empréstimos apresentadas neste Quadro, por serem agregadas com recurso exclusivo aos montantes das operações e por estarem desagregadas por prazo de fixação inicial de taxa e não por prazo contratual, não podem ser interpretadas como o contributo na margem para as taxas de juro dos saldos (ver Notas no fim da publicação relativas a este Capítulo). Tal implica, nomeadamente, que se perde o significado habitual dos spreads face aos indexantes relevantes.

It should be noted that the maturity breakdown used in this Table refers to the initial rate fixation period and not to the original maturity, which is the criterion applied to interest rate statistics on outstanding amounts (see Note to Tables B.7.1.5 and B.7.1.6). For example, a new consumer credit at 3 years with indexed interest rate, revised every 6 months, is classified in this Table in the segment "Consumer credit to private individuals with an initial rate fixation up to 1 year", whereas another new consumer credit at 3 years with fixed interest rate is classified under "Consumer credit to private individuals with an initial rate fixation over 1 and up to 5 years"; in Tables B.7.1.5 and B.7.1.6 these transactions are both recorded under "Consumer credit and loans to other purposes to private individuals - over 1 and up to 5 years".

Additionally, given that the interest rates on new business loans presented in this Table are weighted only by volumes and that the breakdown refers to the initial rate fixation period and not to the original maturity, the interest rates on new business should not be interpreted as a contribute at the margin to the interest rates on outstanding amounts (see Notes to this Chapter at the end of this publication). In particular, this implies that the usual meaning of spreads vis-à-vis the relevant reference rates is lost.

**B.7.1.2 MONTANTES DE NOVAS OPERAÇÕES DE EMPRÉSTIMOS⁽¹⁾
CONCEDIDOS POR INSTITUIÇÕES FINANCEIRAS MONETÁRIAS
A RESIDENTES NA ÁREA DO EURO**

**NEW LOANS⁽¹⁾ GRANTED BY MONETARY FINANCIAL
INSTITUTIONS TO RESIDENTS IN THE EURO AREA**

Volumes mensais

Monthly volumes

Fonte / Source: Banco de Portugal

10⁶euros

	Sociedades não financeiras				Particulares						
	Operações até 1 milhão de euros		Operações acima de 1 milhão de euros		Para habitação		Para consumo			Para outros fins	
	Total	do qual:	Total	do qual:	Total	do qual:	Total	do qual:	do qual:	Total	do qual:
		com prazo de fixação inicial de taxa até 1 ano ⁽²⁾		com prazo de fixação inicial de taxa até 1 ano ⁽²⁾		com prazo de fixação inicial de taxa até 1 ano ⁽²⁾		com prazo de fixação inicial de taxa de 1 a 5 anos ⁽²⁾	com prazo de fixação inicial de taxa até 1 ano ⁽²⁾		
1	2	3	4	5	6	7	8	9	10	11	
03 Dez	2 753	2 698	3 369	3 354	1 604	1 592	417	256	101	473	438
04 Dez	3 286	3 222	4 338	4 284	1 870	1 770	463	296	76	753	699
05 Set	2 492	2 454	1 643	1 554	1 636	1 625	314	195	48	498	438
Out	2 597	2 569	1 913	1 907	1 498	1 489	294	197	38	413	367
Nov	2 635	2 603	1 924	1 899	1 559	1 548	320	222	37	577	529
Dez	2 909	2 863	3 379	3 330	1 695	1 671	385	252	53	651	604
06 Jan	2 555	2 523	2 263	2 260	1 582	1 557	283	183	35	591	479
Fev	2 296	2 259	1 755	1 719	1 412	1 388	320	218	37	380	345
Mar	2 753	2 719	2 263	2 196	1 776	1 747	421	276	62	505	458
Abr	2 163	2 141	2 278	2 246	1 331	1 310	437	341	34	338	312
Mai	2 045	2 014	1 727	1 665	1 629	1 610	423	282	52	357	315
Jun	2 604	2 571	3 042	2 867	1 604	1 588	437	277	65	503	460
Jul	2 507	2 467	2 394	2 346	1 547	1 533	401	229	58	865	835
Ago	2 366	2 309	2 302	2 268	1 476	1 461	385	230	47	607	575
Set	2 331	2 304	2 200	2 175	1 483	1 470	340	192	48	811	780
Out	2 551	2 525	3 640	3 535	1 481	1 470	379	195	65	695	662
Nov	2 461	2 435	2 287	2 137	1 523	1 513	317	125	70	628	573
Dez	2 709	2 661	3 431	3 138	1 547	1 538	276	119	55	849	806
07 Jan	2 443	2 413	2 410	2 311	1 353	1 345	267	103	61	651	618
Fev	2 149	2 124	1 991	1 931	1 234	1 221	261	97	59	444	404

1	2	3	4	5	6	7	8	9	10	11
Total	with initial rate fixation up to 1 year ⁽²⁾	Total	with initial rate fixation up to 1 year ⁽²⁾	Total	with initial rate fixation up to 1 year ⁽²⁾	Total	with initial rate fixation up to 1 year ⁽²⁾	with initial rate fixation over 1 and up to 5 years ⁽²⁾	Total	with initial rate fixation up to 1 year ⁽²⁾
of which:		of which:		of which:		of which:		of which:		
Transactions up to and including EUR 1 million		Transactions over EUR 1 million		For house purchases		Consumer credit		Other purposes		
Non-financial corporations					Private individuals					

(1) Operações denominadas em euros e excluindo os descobertos bancários. / Transactions denominated in euros and excluding bank overdrafts.

(2) Inclui operações a taxa variável. / Includes floating rate loans.

Chama-se a atenção para o facto da desagregação por prazos usada neste Quadro corresponder aos prazos de fixação inicial da taxa de juro e não à maturidade contratual, que é o critério de desagregação aplicado às estatísticas das taxas de juro sobre saldos (ver Nota aos Quadros B.7.1.5 e B.7.1.6). Por exemplo, um novo empréstimo ao consumo a três anos com taxa de juro indexada, revista de 6 em 6 meses, é classificado neste Quadro no segmento "Empréstimos a particulares para consumo com prazo de fixação inicial de taxa até 1 ano", enquanto que um outro novo empréstimo ao consumo a três anos com taxa de juro fixa é classificado neste mesmo Quadro no segmento "Empréstimos a particulares para consumo com prazo de fixação inicial de taxa de 1 a 5 anos"; nos Quadros B.7.1.5 e B.7.1.6 estas duas operações são, em ambos os casos, classificadas no segmento "Empréstimos a particulares para consumo e outros fins - operações de 1 a 5 anos".

It should be noted that the maturity breakdown used in this Table refers to the initial rate fixation period and not to the original maturity, which is the criterion applied to interest rate statistics on outstanding amounts (see Note to Tables B.7.1.5 and B.7.1.6). For example, a new consumer credit at 3 years with indexed interest rate, revised every 6 months, is classified in this Table in the segment "Consumer credit to private individuals with an initial rate fixation up to 1 year", whereas another new consumer credit at 3 years with fixed interest rate is classified under "Consumer credit to private individuals with an initial rate fixation over 1 and up to 5 years"; in Tables B.7.1.5 and B.7.1.6 these transactions are both recorded under "Consumer credit and loans to other purposes to private individuals - over 1 and up to 5 years".

B.7.1.3 TAXAS DE JURO SOBRE NOVAS OPERAÇÕES DE DEPÓSITOS COM PRAZO ACORDADO⁽¹⁾ DE RESIDENTES NA ÁREA DO EURO EM INSTITUIÇÕES FINANCEIRAS MONETÁRIAS

INTEREST RATES ON NEW DEPOSITS WITH AGREED MATURITY⁽¹⁾ PLACED BY RESIDENTS IN THE EURO AREA WITH MONETARY FINANCIAL INSTITUTIONS

Médias ponderadas

Weighted averages

Fonte / Source: Banco de Portugal

Em percentagem / In percentages

	Sociedades não financeiras			Particulares		
	Total	do qual:		Total	do qual:	
		Até 1 ano			Até 1 ano	
1	2	3	4	5	6	
03 Dez	2.15	2.15	1.86	1.85		
04 Dez	2.21	2.20	1.89	1.89		
05 Set	2.10	2.10	1.86	1.87		
Out	2.15	2.14	1.89	1.89		
Nov	2.18	2.18	1.93	1.94		
Dez	2.40	2.40	1.99	1.98		
06 Jan	2.36	2.36	1.99	1.99		
Fev	2.39	2.39	2.03	2.03		
Mar	2.34	2.32	2.22	2.21		
Abr	2.63	2.63	2.20	2.20		
Mai	2.66	2.66	2.25	2.22		
Jun	2.87	2.87	2.29	2.28		
Jul	2.83	2.84	2.52	2.51		
Ago	2.96	2.96	2.62	2.59		
Set	3.05	3.05	2.67	2.67		
Out	3.26	3.26	2.91	2.91		
Nov	3.44	3.44	3.08	3.07		
Dez	3.84	3.84	3.25	3.27		
07 Jan	3.62	3.63	3.23	3.24		
Fev	3.62	3.62	3.23	3.21		
1	2	3	4	5	6	
Total	Up to 1 year	Total	Up to 1 year			
	of which:		of which:			
Non-financial corporations			Private individuals			

(1) Operações denominadas em euros relativas a depósitos a prazo e de poupança e equiparados a depósitos (excluindo acordos de recompra e depósitos com pré-aviso). / Transactions denominated in euros regarding deposits with agreed maturity, savings' deposits and deposit-like instruments (excluding repurchase agreements and deposits redeemable at notice).

As taxas de juro das novas operações de depósito apresentadas neste Quadro, por serem agregadas com recurso exclusivo aos montantes das operações, não podem ser interpretadas como o contributo na margem para as taxas de juro dos saldos (ver Notas no fim da publicação relativas a este Capítulo). Tal implica, nomeadamente, que se perde o significado habitual dos *spreads* face aos indexantes relevantes.

Given that the interest rates on new business loans presented in this Table are weighted only by volumes and that the breakdown refers to the initial rate fixation period of the rate and not to the original maturity, the interest rates on new business should not be interpreted as a contribute at the margin to the interest rates on outstanding amounts (see Notes to this Chapter at the end of this publication). In particular, this implies that the usual

B.7.1.4 MONTANTES DE NOVAS OPERAÇÕES DE DEPÓSITOS COM PRAZO ACORDADO⁽¹⁾ DE RESIDENTES NA ÁREA DO EURO EM INSTITUIÇÕES FINANCEIRAS MONETÁRIAS

NEW DEPOSITS WITH AGREED MATURITY⁽¹⁾ PLACED BY RESIDENTS IN THE EURO AREA WITH MONETARY FINANCIAL INSTITUTIONS

Volumes mensais

Monthly volumes

Fonte / Source: Banco de Portugal

10⁶ euros

	Sociedades não financeiras			Particulares		
	Total	do qual:		Total	do qual:	
		Até 1 ano			Até 1 ano	
1	2	3	4	5	6	
03 Dez	4 488	4 478	8 446	7 879		
04 Dez	11 878	11 854	10 153	9 305		
05 Set	11 188	11 022	7 231	6 899		
Out	10 145	10 123	6 623	6 339		
Nov	9 042	9 033	5 992	5 623		
Dez	10 676	10 659	6 063	5 543		
06 Jan	11 452	11 338	6 760	6 118		
Fev	8 091	8 048	5 512	5 161		
Mar	10 263	10 199	6 797	6 338		
Abr	9 122	9 108	4 969	4 706		
Mai	10 087	10 067	5 562	5 080		
Jun	8 954	8 921	5 725	5 342		
Jul	7 437	7 409	7 118	6 860		
Ago	10 293	10 273	7 648	7 127		
Set	9 534	9 517	7 576	7 183		
Out	8 325	8 303	7 802	7 412		
Nov	8 959	8 944	7 508	7 170		
Dez	10 651	10 628	7 990	7 592		
07 Jan	11 424	11 397	8 816	8 238		
Fev	8 800	8 772	6 988	6 616		
1	2	3	4	5	6	
Total	Up to 1 year	Total	Up to 1 year			
	of which:		of which:			
Non-financial corporations			Private individuals			

(1) Operações denominadas em euros relativas a depósitos a prazo e de poupança e equiparados a depósitos (excluindo acordos de recompra e depósitos com pré-aviso). / Transactions denominated in euros regarding deposits with agreed maturity, savings' deposits and deposit-like instruments (excluding repurchase agreements and deposits redeemable at notice).

**B.7.1.5 TAXAS DE JURO DE SALDOS DE EMPRÉSTIMOS⁽¹⁾
CONCEDIDOS POR INSTITUIÇÕES FINANCEIRAS MONETÁRIAS
A RESIDENTES NA ÁREA DO EURO**

**INTEREST RATES ON OUTSTANDING AMOUNTS OF LOANS⁽¹⁾
GRANTED BY MONETARY FINANCIAL INSTITUTIONS TO
RESIDENTS IN THE EURO AREA**

Médias ponderadas

Weighted averages

Fonte / Source: Banco de Portugal

Em percentagem / In percentages

		Sociedades não financeiras			Particulares						Por memória: descobertos bancários	
					Habitação		Consumo e outros fins			Sociedades não financeiras	Particulares	
					Total	do qual: A mais de 5 anos ⁽²⁾	Até 1 ano ⁽²⁾	De 1 a 5 anos ⁽²⁾	A mais de 5 anos ⁽²⁾			
1	2	3	4	5	6	7	8	9	10			
03	Dez	4.61	4.15	4.14	3.84	3.82	8.94	7.85	6.74	4.29	9.80	
04	Dez	4.53	4.17	4.08	3.78	3.75	8.74	7.88	6.49	4.26	9.48	
05	Set	4.48	4.08	4.02	3.65	3.63	8.94	7.49	6.67	4.09	9.77	
	Out	4.53	4.10	4.03	3.64	3.61	9.06	7.51	6.73	4.21	9.90	
	Nov	4.60	4.14	4.09	3.66	3.64	9.17	7.52	6.76	4.23	10.15	
	Dez	4.69	4.21	4.18	3.73	3.71	8.93	7.47	6.92	4.28	9.79	
06	Jan	4.82	4.28	4.22	3.82	3.79	9.34	7.43	6.89	4.52	10.41	
	Fev	4.84	4.33	4.26	3.87	3.85	9.52	7.46	6.92	4.56	10.70	
	Mar	4.98	4.44	4.36	3.96	3.94	9.32	7.58	6.98	4.62	10.32	
	Abr	5.07	4.51	4.44	4.04	4.03	9.44	7.63	7.03	4.74	10.54	
	Mai	5.18	4.58	4.50	4.13	4.11	9.55	7.66	6.98	4.93	10.65	
	Jun	5.19	4.69	4.62	4.22	4.20	9.71	7.68	7.07	4.85	10.88	
	Jul	5.24	4.77	4.68	4.29	4.28	9.55	7.69	7.13	4.96	11.00	
	Ago	5.25	4.83	4.81	4.39	4.37	9.41	8.23	7.21	4.98	11.20	
	Set	5.38	4.91	4.86	4.49	4.47	10.15	8.07	7.25	5.11	11.42	
	Out	5.49	5.02	4.97	4.61	4.59	10.33	8.03	7.32	5.24	11.72	
	Nov	5.57	5.08	5.03	4.71	4.69	10.37	8.06	7.33	5.31	11.72	
	Dez	5.72	5.17	5.16	4.79	4.78	9.88	8.07	7.37	5.55	10.91	
07	Jan	5.75	5.26	5.25	4.85	4.83	9.96	8.27	7.40	5.52	11.02	
	Fev	5.77	5.30	5.29	4.88	4.86	10.57	8.47	7.45	5.56	12.08	

1	2	3	4	5	6	7	8	9	10
Up to 1 year ⁽²⁾	Over 1 and up to 5 years ⁽²⁾	Over 5 years ⁽²⁾	Total	Over 5 years ⁽²⁾ of which	Up to 1 year ⁽²⁾	Over 1 and up to 5 years ⁽²⁾	Over 5 years ⁽²⁾	Non-financial corporations	Private individuals
Non-financial corporations			For house purchases		Consumer credit and other purposes			Memo items: bank overdrafts	
					Private individuals				

(1) Operações denominadas em euros. / Transactions denominated in euros.

(2) O prazo relevante é o prazo contratual das operações. / Breakdown by original maturity.

Chama-se a atenção para o facto da desagregação por prazos usada neste Quadro corresponder à maturidade contratual, enquanto nos Quadros B.7.1.1 e B.7.1.2, relativos a novas operações, o critério de desagregação respeita aos prazos de fixação inicial da taxa de juro (ver Nota aos Quadros B.7.1.1 e B.7.1.2). Por exemplo, tanto um empréstimo ao consumo a três anos com taxa de juro fixa são classificados neste Quadro no mesmo segmento, ou seja em "Empréstimos a particulares para consumo e outros fins - operações de 1 a 5 anos", enquanto nos Quadros B.7.1.1 e B.7.1.2 estas duas operações são classificadas em segmentos distintos, respectivamente em "Empréstimos a particulares para consumo com prazo de fixação inicial de taxa até 1 ano" e em "Empréstimos a particulares para consumo com prazo de fixação inicial de taxa de 1 a 5 anos".

It should be noted that the maturity breakdown used in this Table refers to the original maturity and not to the initial rate fixation period, which is the criterion applied to the interest rate statistics on new business (see Note to Tables B.7.1.1 and B.7.1.2). For example, both a new consumer credit at 3 years with indexed interest rate, revised every 6 months, and with fixed interest rate are classified in this Table in the same segment "Consumer credit and loans to other purposes to private individuals - over 1 and up to 5 years", whereas in Tables B.7.1.1 and B.7.1.2 they are included in separate segments, "Consumer credit to private individuals with an initial rate fixation up to 1 year" and "Consumer credit to private individuals with an initial rate fixation over 1 and up to 5 years", respectively.

B.7.1.6 SALDOS DE EMPRÉSTIMOS⁽¹⁾ CONCEDIDOS POR INSTITUIÇÕES FINANCEIRAS MONETÁRIAS A RESIDENTES NA ÁREA DO EURO
Saldos em fim de mês

OUTSTANDING AMOUNTS OF LOANS⁽¹⁾ GRANTED BY MONETARY FINANCIAL INSTITUTIONS TO RESIDENTS IN THE EURO AREA
End-of-month figures

Fonte / Source: Banco de Portugal

10⁶ euros

		Sociedades não financeiras			Particulares					Por memória: descobertos bancários	
		Até 1 ano ⁽²⁾	De 1 a 5 anos ⁽²⁾	A mais de 5 anos ⁽²⁾	Total	Habituação	Consumo e outros fins			Sociedades não financeiras	Particulares
						do qual: A mais de 5 anos ⁽²⁾	Até 1 ano ⁽²⁾	De 1 a 5 anos ⁽²⁾	A mais de 5 anos ⁽²⁾		
1	2	3	4	5	6	7	8	9	10		
03	Dez	40 591	21 106	19 876	66 425	65 451	5 912	5 837	6 722	23 598	3 101
04	Dez	38 887	21 717	22 451	71 101	70 189	6 034	6 120	7 672	22 007	3 167
05	Set	37 943	21 857	25 944	78 550	77 546	6 130	5 228	8 668	20 458	3 327
	Out	38 075	22 033	26 098	79 483	78 481	6 233	5 259	8 762	20 491	3 405
	Nov	38 735	22 130	26 349	80 620	79 620	6 043	5 224	8 824	20 856	3 233
	Dez	38 594	21 525	26 759	79 452	78 444	6 344	5 522	8 766	20 391	3 478
06	Jan	38 564	21 631	27 141	80 488	79 458	6 204	5 492	8 841	20 676	3 412
	Fev	38 347	22 113	27 344	81 294	80 331	6 120	5 514	8 886	20 681	3 307
	Mar	38 453	22 566	27 831	86 061	85 102	6 382	5 537	9 542	20 749	3 486
	Abr	38 364	22 614	28 357	86 754	85 832	6 398	5 539	9 703	20 024	3 457
	Mai	38 802	23 154	28 526	88 128	87 172	6 621	5 483	9 854	20 350	3 636
	Jun	38 762	22 950	29 585	89 070	88 120	6 643	5 706	10 016	20 340	3 689
	Jul	38 871	22 967	29 853	89 994	89 027	7 145	5 713	10 111	20 322	3 845
	Ago	38 901	23 218	30 142	90 850	89 863	7 131	5 822	10 111	20 212	3 752
	Set	38 911	23 405	30 588	90 384	89 393	6 711	6 101	10 222	20 297	3 735
	Out	38 988	23 263	30 733	91 253	90 235	6 664	6 205	10 312	20 299	3 694
	Nov	38 518	23 399	30 913	92 409	91 375	6 703	6 229	10 164	20 018	3 786
	Dez	38 073	23 838	31 571	91 896	90 774	6 985	6 247	10 185	19 191	3 977
07	Jan	37 655	23 792	31 965	92 607	91 465	6 951	6 312	10 251	19 088	3 891
	Fev	38 156	23 866	32 004	93 317	92 152	7 094	6 180	10 371	19 566	4 029

	1	2	3	4	5	6	7	8	8	10
	Up to 1 year ⁽²⁾	Over 1 and up to 5 years ⁽²⁾	Over 5 years ⁽²⁾	Total	Over 5 years ⁽²⁾	Up to 1 year ⁽²⁾	Over 1 and up to 5 years ⁽²⁾	Over 5 years ⁽²⁾	Non-financial corporations	Private individuals
	Non-financial corporations			of which:		Consumer credit and other purposes			Memo items: bank overdrafts	
				For house purchases		Private individuals				

(1) Operações denominadas em euros. / Transactions denominated in euros.
(2) O prazo relevante é o prazo contratual das operações. / Breakdown by original maturity.

Chama-se a atenção para o facto da desagregação por prazos usada neste Quadro corresponder à maturidade contratual, enquanto nos Quadros B.7.1.1 e B.7.1.2, relativos a novas operações, o critério de desagregação respeita aos prazos de fixação inicial da taxa de juro (ver Nota aos Quadros B.7.1.1 e B.7.1.2). Por exemplo, tanto um empréstimo ao consumo a três anos com taxa de juro indexada, revista de 6 em 6 meses, como um empréstimo ao consumo a três anos com taxa de juro fixa são classificados neste Quadro no mesmo segmento, ou seja em "Empréstimos a particulares para consumo e outros fins - operações de 1 a 5 anos", enquanto nos Quadros B.7.1.1 e B.7.1.2 estas duas operações são classificadas em segmentos distintos, respectivamente em "Empréstimos a particulares para consumo com prazo de fixação inicial de taxa até 1 ano" e em "Empréstimos a particulares para consumo com prazo de fixação inicial de taxa de 1 a 5 anos".

It should be noted that the maturity breakdown used in this Table refers to the original maturity and not to the initial rate fixation period, which is the criteria applied to the interest rate statistics on new business (see Note to Tables B.7.1.1 and B.7.1.2). For example, both a new consumer credit at 3 years with indexed interest rate, revised every 6 months, and with fixed interest rate are classified in this Table in the same segment "Consumer credit and loans to other purposes to private individuals - over 1 and up to 5 years", whereas in Tables B.7.1.1 and B.7.1.2 they are included in separate segments, "Consumer credit to private individuals with an initial rate fixation up to 1 year" and "Consumer credit to private individuals with an initial rate fixation over 1 and up to 5 years", respectively.

B.7.1.7 TAXAS DE JURO DE SALDOS DE DEPÓSITOS COM PRAZO ACORDADO⁽¹⁾ DE RESIDENTES NA ÁREA DO EURO EM INSTITUIÇÕES FINANCEIRAS MONETÁRIAS

Médias ponderadas

INTEREST RATES ON OUTSTANDING AMOUNTS OF DEPOSITS WITH AGREED MATURITY⁽¹⁾ PLACED BY RESIDENTS IN THE EURO AREA WITH MONETARY FINANCIAL INSTITUTIONS

Weighted averages

Fonte / Source: Banco de Portugal

Em percentagem / In percentages

	Sociedades não financeiras				Particulares			
	Responsabilidades à vista	Depósitos com prazo acordado ⁽¹⁾		Responsabilidades à vista	Depósitos com prazo acordado ⁽¹⁾			
		Até 2 anos	A mais de 2 anos		Até 2 anos	A mais de 2 anos		
1	2	3	4	5	6			
03 Dez	0.48	2.30	4.71	0.25	1.99	2.42		
04 Dez	0.51	2.29	4.68	0.20	1.98	2.32		
05 Set	0.45	2.13	4.64	0.15	1.91	2.32		
Out	0.44	2.13	4.65	0.15	1.91	2.32		
Nov	0.43	2.16	4.64	0.14	1.92	2.31		
Dez	0.71	2.46	4.62	0.15	1.93	2.32		
06 Jan	0.52	2.39	4.89	0.15	1.94	2.34		
Fev	0.49	2.43	4.89	0.15	1.96	2.31		
Mar	0.54	2.55	4.88	0.15	1.99	2.37		
Abr	0.55	2.60	4.88	0.16	2.01	2.36		
Mai	0.56	2.62	4.86	0.15	2.02	2.39		
Jun	0.56	2.79	4.85	0.15	2.05	2.41		
Jul	0.59	2.83	4.84	0.13	2.10	2.44		
Ago	0.69	2.95	5.15	0.15	2.17	2.48		
Set	0.74	3.06	5.15	0.18	2.20	2.50		
Out	0.68	3.24	5.14	0.19	2.28	2.51		
Nov	0.71	3.34	5.13	0.18	2.35	2.53		
Dez	1.11	3.66	5.11	0.18	2.43	2.54		
07 Jan	1.00	3.61	5.39	0.17	2.48	2.58		
Fev	0.81	3.63	5.38	0.17	2.51	2.64		

1	2	3	4	5	6				
						Up to 2 years	Over 2 years	Up to 2 years	Over 2 years
						Deposits with agreed maturity ⁽¹⁾			
Non-financial corporations			Private individuals						

(1) Operações denominadas em euros relativas a depósitos a prazo e de poupança e equiparados a depósitos (excluindo acordos de recompra e depósitos com pré-aviso). / Transactions denominated in euros regarding deposits with agreed maturity, savings' deposits and deposit-like instruments (excluding repurchase agreements and deposits redeemable at notice).

B.7.1.8 SALDOS DE DEPÓSITOS COM PRAZO ACORDADO⁽¹⁾ DE RESIDENTES NA ÁREA DO EURO EM INSTITUIÇÕES FINANCEIRAS MONETÁRIAS

Saldos em fim de mês

OUTSTANDING AMOUNTS OF DEPOSITS WITH AGREED MATURITY⁽¹⁾ PLACED BY RESIDENTS IN THE EURO AREA WITH MONETARY FINANCIAL INSTITUTIONS

End-of-month figures

Fonte / Source: Banco de Portugal

10⁶ euro

	Sociedades não financeiras				Particulares			
	Responsabilidades à vista	Depósitos com prazo acordado ⁽¹⁾		Responsabilidades à vista	Depósitos com prazo acordado ⁽¹⁾			
		Até 2 anos	A mais de 2 anos		Até 2 anos	A mais de 2 anos		
1	2	3	4	5	6			
03 Dez	13 712	10 751	1 306	26 481	57 530	2 772		
04 Dez	13 564	14 482	1 286	27 189	57 490	4 323		
05 Set	14 100	16 953	1 246	29 189	55 267	4 532		
Out	14 341	17 071	1 242	28 591	55 242	4 441		
Nov	14 191	17 592	1 228	29 871	55 167	4 394		
Dez	16 036	17 629	1 224	29 768	55 806	4 457		
06 Jan	14 470	17 165	1 221	29 346	55 489	4 543		
Fev	13 154	17 415	1 213	29 343	55 802	4 464		
Mar	13 373	18 013	1 248	28 756	55 602	4 504		
Abr	13 150	16 089	1 248	29 132	54 987	4 306		
Mai	14 425	17 209	1 233	28 628	54 500	4 020		
Jun	13 759	15 750	1 234	29 827	54 611	4 037		
Jul	14 435	14 811	1 235	30 616	55 898	4 000		
Ago	13 750	15 369	1 235	29 938	56 404	4 152		
Set	14 071	14 100	1 234	29 743	56 271	4 160		
Out	13 448	15 887	1 236	29 272	56 437	4 051		
Nov	13 685	16 806	1 222	29 884	57 220	3 987		
Dez	16 758	17 884	1 211	30 126	58 135	3 971		
07 Jan	14 965	17 321	1 220	29 072	57 809	4 355		
Fev	13 944	18 339	1 214	29 208	57 789	4 403		

1	2	3	4	5	6				
						Up to 2 years	Over 2 years	Up to 2 years	Over 2 years
						Deposits with agreed maturity ⁽¹⁾			
Non-financial corporations			Private individuals						

(1) Operações denominadas em euros relativas a depósitos a prazo e de poupança e equiparados a depósitos (excluindo acordos de recompra e depósitos com pré-aviso). / Transactions denominated in euros regarding deposits with agreed maturity, savings' deposits and deposit-like instruments (excluding repurchase agreements and deposits redeemable at notice).

B.7.2.1 CUSTOS POR NATUREZA DE OUTRAS INSTITUIÇÕES FINANCEIRAS MONETÁRIAS⁽¹⁾ (continua)

Valores acumulados desde o início do ano

OTHER MONETARY FINANCIAL INSTITUTIONS' OPERATING COSTS⁽¹⁾ (to be continued)

Cumulative values since the beginning of the year

Fonte / Source: Banco de Portugal

10⁶ euros

	Recursos de instituições de crédito				Outros recursos				Garantias recebidas	Compromissos assumidos por terceiros	
	Instituições de crédito no País			Total	Depósitos	Empréstimos	Títulos	Capitais próprios e equiparados			
	das quais:		Instituições de crédito no estrangeiro								
	Banco de Portugal	Total									
1	2	3	4=2+3	5	6	7	8	9	10		
01	Set	39	673	2 485	3 158	2 618	0	1 558	341	1	1
	Dez	44	845	3 357	4 202	3 418	1	2 206	450	3	1
02	Mar	6	199	702	901	714	0	507	96	0	1
	Jun	10	380	1 437	1 817	1 411	1	974	187	1	1
	Set	12	593	2 193	2 786	2 130	1	2 079	282	1	3
03	Dez	15	830	2 997	3 827	2 906	1	2 381	380	2	5
	Mar	1	193	681	874	634	0	570	88	1	1
	Jun	3	383	1 347	1 730	1 209	1	819	169	2	2
04	Set	4	562	1 976	2 537	1 721	1	1 192	246	2	3
	Dez	5	718	2 603	3 320	2 213	1	1 571	325	3	4
	Mar	3	147	618	765	478	2	359	75	1	2
05	Jun	12	294	1 246	1 540	955	3	659	148	2	4
	Set	26	449	1 901	2 350	1 448	4	911	219	3	7
	Dez	43	619	2 594	3 214	1 972	6	1 118	292	4	7
06	Mar	25	133	672	806	503	2	537	73	1	0
	Jun	56	268	1 377	1 645	1 026	4	938	141	2	0
	Set	84	395	2 116	2 511	1 545	10	1 399	213	3	0
06	Dez	114	515	2 819	3 334	2 257	17	1 751	308	4	1
	Mar	40	147	848	995	702	9	669	75	2	0
	Jun	89	316	1 837	2 153	1 375	28	1 547	159	5	0
	Set	131	440	2 903	3 342	2 073	33	1 460	233	7	0
Dez	132	566	3 994	4 560	2 859	45	1 821	314	8	1	

1	2	3	4=2+3	5	6	7	8	9	10
Banco de Portugal	Total	Foreign credit institutions	Total	Deposits	Loans	Securities	Capital accounts	Received guarantees	Commitments assumed by third parties
of which:									
Domestic credit institutions									
Credit institutions resources				Other resources					

B.7.2.1 CUSTOS POR NATUREZA DE OUTRAS INSTITUIÇÕES FINANCEIRAS MONETÁRIAS⁽¹⁾ (continuação)

Valores acumulados desde o início do ano

OTHER MONETARY FINANCIAL INSTITUTIONS' OPERATING COSTS⁽¹⁾ (continued)

Cumulative values since the beginning of the year

Fonte / Source: Banco de Portugal

10⁶ euros

	Operações cambiais, de taxa de juro e sobre cotações				Serviços bancários e operações realizadas por terceiros	Outros custos			Total	Total	
	das quais:			Total		dos quais:					
	Operações cambiais à vista	Operações cambiais à prazo	Operações de swap			Custos com o pessoal	Fornecimentos e serviços de terceiros	Amortizações e provisões do exercício			
											Total
11	12	13	14	15	16	17	18	19	20=4+...+10+14+15+19		
01	Set	3 626	210	4 506	9 126	138	1 529	1 210	1 731	5 742	22 682
	Dez	4 410	265	5 878	11 612	190	2 088	1 717	2 731	7 900	29 981
02	Mar	885	57	1 414	2 542	53	518	415	887	2 180	6 994
	Jun	2 088	275	2 786	5 525	112	1 048	875	1 670	4 202	14 230
	Set	3 054	269	4 358	8 414	169	1 590	1 328	2 360	6 249	22 115
03	Dez	4 203	296	5 748	11 185	229	2 164	1 835	3 461	8 737	29 652
	Mar	1 308	43	1 344	2 870	54	535	423	643	1 925	7 017
	Jun	2 721	92	3 400	6 876	111	1 096	888	1 690	4 376	15 294
04	Set	4 363	108	5 161	10 646	170	1 638	1 364	2 510	6 554	23 073
	Dez	5 961	168	7 546	15 220	239	2 199	1 817	3 585	9 070	31 966
	Mar	1 229	59	2 888	4 619	64	540	463	779	2 127	8 491
05	Jun	2 372	69	5 205	8 413	135	1 090	977	1 646	4 340	16 199
	Set	3 353	77	7 803	12 570	210	1 660	1 444	2 525	6 604	24 327
	Dez	4 105	207	11 417	18 338	283	2 259	2 023	3 726	9 300	34 534
06	Mar	2 306	56	7 726	11 923	59	596	470	735	2 643	16 548
	Jun	4 151	82	11 280	19 122	138	1 228	983	1 567	5 138	28 154
	Set	5 048	88	16 730	26 888	206	1 862	1 498	2 392	6 778	39 554
06	Dez	6 180	89	20 241	32 406	269	2 716	2 099	3 318	9 530	49 877
	Mar	1 969	1	15 556	27 106	75	754	444	906	2 444	32 077
	Jun	3 752	2	9 245	30 964	155	1 440	980	1 550	4 629	41 016
	Set	4 980	0	16 127	33 489	232	2 127	1 459	2 274	6 776	47 645
Dez	6 414	0	24 441	56 316	333	2 895	2 011	3 373	9 572	75 828	

11	12	13	14	15	16	17	18	19	20=4+...+10+14+15+19
Spot foreign exchange operations	Forward foreign exchange operations	Swap operations	Total	Bank services and third parties operations	Personnel costs	Supplies and services from third parties	Depreciation and provisions	Total	Total
of which:					of which:				
Foreign exchange, interest rate and quotation operations					Other costs				

(1) A alteração do normativo contabilístico a partir de Janeiro 2005 teve impacto nas séries apresentadas./The change of the accounting framework as of January 2005 affected the series presented.

B.7.2.2 PROVEITOS POR NATUREZA DE OUTRAS INSTITUIÇÕES FINANCEIRAS MONETÁRIAS⁽¹⁾ (continua)

OTHER MONETARY FINANCIAL INSTITUTIONS' OPERATING INCOME⁽¹⁾ (to be continued)

Valores acumulados desde o início do ano

Cumulative values since the beginning of the year

Fonte / Source: Banco de Portugal

10⁶ euros

	Aplicações em instituições de crédito				Outras aplicações		Garantias prestadas	Compromissos perante terceiros	
	Instituições de crédito no país			Instituições de crédito no estrangeiro	Crédito	Títulos			
	das quais:		Total						
	Banco de Portugal	Total							
1	2	3	4=2+3	5	6	7	8		
01	Set	227	987	1 463	2 450	7 255	2 111	115	28
	Dez	287	1 264	1 908	3 172	9 659	3 056	159	37
02	Mar	52	287	336	622	2 256	756	46	11
	Jun	100	570	686	1 256	4 472	1 505	88	22
	Set	151	867	1 072	1 939	6 791	2 514	135	36
	Dez	205	1 181	1 433	2 614	9 169	3 222	183	48
03	Mar	36	253	282	535	2 198	743	47	13
	Jun	69	499	552	1 051	4 297	1 526	98	28
	Set	97	724	810	1 534	6 270	2 137	151	39
	Dez	120	910	1 101	2 011	8 247	2 835	205	53
04	Mar	22	184	264	448	1 931	792	53	13
	Jun	43	363	525	888	3 844	1 306	111	36
	Set	65	552	814	1 367	5 815	1 741	167	49
	Dez	83	757	1 150	1 907	7 818	2 722	227	73
05	Mar	17	156	292	448	1 975	814	55	5
	Jun	33	300	606	906	3 989	1 887	118	12
	Set	51	440	920	1 360	6 031	2 696	174	17
	Dez	68	567	1 343	1 910	7 928	3 555	229	22
06	Mar	20	160	359	519	2 202	1 370	56	2
	Jun	43	336	783	1 119	4 504	2 540	118	7
	Set	65	521	1 194	1 714	6 839	3 121	166	10
	Dez	89	725	1 753	2 479	9 257	4 029	224	14

1	2	3	4=2+3	5	6	7	8
Banco de Portugal	Total	Foreign credit institutions	Total	Credit	Securities	Guarantees	Commitments vis-à-vis third parties
of which:							
Domestic credit institutions							
Investment on credit institutions				Other investments			

B.7.2.2 PROVEITOS POR NATUREZA DE OUTRAS INSTITUIÇÕES FINANCEIRAS MONETÁRIAS⁽¹⁾ (continuação)

OTHER MONETARY FINANCIAL INSTITUTIONS' OPERATING INCOME⁽¹⁾ (continued)

Valores acumulados desde o início do ano

Cumulative values since the beginning of the year

Fonte / Source: Banco de Portugal

10⁶ euros

	Operações cambiais, de taxa de juro e sobre cotações				Serviços bancários e operações realizadas por conta de terceiros	Outros proveitos	Total	Resultado de exploração	
	dos quais:			Total					
	Operações cambiais à vista	Operações cambiais a prazo	Operações de swap						
									9
13	14	15=4+...+8+12+13+14	16						
01	Set	3 718	141	4 446	9 129	751	2 424	24 264	1 582
	Dez	4 534	206	5 978	11 822	1 032	3 236	32 173	2 191
02	Mar	932	56	1 496	2 663	260	1 037	7 651	657
	Jun	2 201	167	2 909	5 666	532	1 803	15 342	1 113
	Set	3 192	162	4 422	8 469	800	2 572	23 256	1 141
	Dez	4 276	192	5 979	11 335	1 116	3 826	31 513	1 861
03	Mar	1 304	48	1 382	2 901	280	803	7 520	504
	Jun	2 695	104	3 552	6 985	581	1 829	16 396	1 102
	Set	4 377	109	5 408	10 835	906	2 715	24 587	1 514
	Dez	5 970	162	7 963	15 563	1 266	3 908	34 089	2 124
04	Mar	1 231	67	2 924	4 601	340	900	9 079	588
	Jun	2 389	86	5 295	8 502	706	1 850	17 242	1 043
	Set	3 402	71	7 916	12 655	1 054	2 913	25 761	1 434
	Dez	4 117	202	11 567	18 400	1 468	4 159	36 772	2 238
05	Mar	2 172	56	8 193	12 220	366	1 271	17 154	606
	Jun	3 966	80	11 694	19 249	752	2 413	29 325	1 171
	Set	4 955	86	17 114	27 075	1 150	2 592	41 094	1 541
	Dez	6 089	84	20 811	32 793	1 592	4 015	52 044	2 167
06	Mar	2 072	0	15 581	27 207	414	1 057	32 827	750
	Jun	3 960	4	9 373	31 338	845	2 125	42 595	1 579
	Set	5 242	0	16 401	33 974	1 255	2 814	49 893	2 248
	Dez	6 690	0	25 023	57 141	1 709	4 163	79 014	3 187

9	10	11	12	13	14	15=4+...+8+12+13+14	16
Spot foreign exchange operations	Forward foreign exchange operations	Swap operations	Total	Bank services and operations on account of third parties	Other income	Total	Operating profit / loss
of which:							
Foreign exchange, interest rate and quotation operations							

(1) A alteração do normativo contabilístico a partir de Janeiro 2005 teve impacto nas séries apresentadas./ The change of the accounting framework as of January 2005 affected the series presented.



B.8 Informação sobre instituições financeiras não monetárias

B.8 Information on non-monetary financial institutions

B.8.1.1 BALANÇO DOS FUNDOS DE INVESTIMENTO MOBILIÁRIO⁽¹⁾
BALANCE SHEET OF MUTUAL FUNDS⁽¹⁾

 Valores líquidos por tipo de fundo⁽²⁾

 Net values broken down by type of funds⁽²⁾

Saldos em fim de trimestre

End-of-quarter figures

Fonte / Source: CMVM e Banco de Portugal / Securities Market Commission and Banco de Portugal

 10⁶ euros

	Fundos de ações	Fundos de obrigações	Fundos de tesouraria ⁽¹⁾	Fundos de poupança reforma	Fundos de poupança em ações	Fundos de fundos	Fundos mistos	Fundos especiais de investimento	Não classificados	Total
	1	2	3	4	5	6	7	8	9	10=1+...+9
01 Set	1 808.3	6 192.5	6 909.2	1 203.5	355.4	1 987.0	1 524.8	0.0	0.0	19 980.6
Dez	2 025.1	6 466.6	7 464.2	1 306.2	439.6	1 884.4	1 514.7	0.0	0.0	21 100.8
02 Mar	2 252.1	6 740.2	7 791.0	1 295.5	448.2	1 731.2	1 204.8	0.0	0.0	21 463.0
Jun	1 868.2	6 871.3	8 086.0	1 277.1	402.5	1 495.9	1 133.0	0.0	0.0	21 134.0
Set	1 287.4	6 873.3	8 128.0	1 279.2	317.9	1 259.9	973.5	0.0	0.0	20 119.4
Dez	1 317.4	6 597.6	8 262.5	1 355.5	349.5	1 113.9	947.3	0.0	0.0	19 943.8
03 Mar	1 130.3	6 819.2	8 315.3	1 345.5	329.4	969.0	954.6	0.0	0.0	19 863.3
Jun	1 347.8	7 252.4	8 227.7	1 383.5	365.7	957.6	968.3	0.0	0.0	20 502.9
Set	1 258.9	7 794.0	8 375.3	1 410.8	367.8	923.4	1 029.1	0.0	0.0	21 159.3
Dez	1 383.5	8 161.2	8 213.9	1 533.1	394.7	944.8	1 168.4	0.0	0.0	21 799.5
04 Mar	1 424.1	8 463.6	7 945.3	1 562.4	440.5	960.2	1 232.6	30.6	0.0	22 059.3
Jun	1 470.0	8 592.1	7 860.7	1 576.0	428.9	1 034.0	1 262.7	100.6	0.0	22 325.0
Set	1 428.8	8 917.1	7 857.0	1 627.0	419.7	1 003.1	1 256.2	122.3	0.0	22 631.3
Dez	1 423.9	8 951.2	7 809.6	1 816.7	415.8	1 017.6	1 344.0	567.0	0.0	23 345.7
05 Mar	1 500.9	9 329.3	7 734.9	1 895.2	421.4	1 117.7	1 468.3	732.0	0.0	24 199.7
Jun	1 563.1	9 564.6	7 847.9	1 955.3	406.3	1 191.2	1 398.6	1 001.6	0.0	24 928.7
Set	1 712.0	9 786.0	7 888.8	2 079.1	428.9	1 419.4	1 527.8	1 321.9	0.0	26 163.9
Dez	1 842.2	9 607.1	7 913.4	2 199.9	409.3	1 794.4	1 694.1	1 729.7	0.0	27 190.2
06 Mar	2 333.3	9 234.8	7 564.5	2 266.3	463.6	2 109.2	1 982.7	1 982.1	0.0	27 936.4
Jun	2 245.0	8 762.9	7 490.1	2 291.0	414.3	2 118.1	2 082.0	2 367.1	0.0	27 770.4
Set	2 423.7	8 569.4	7 342.1	2 328.5	429.7	2 086.3	2 037.4	2 596.9	0.0	27 814.1
Dez	2 609.0	8 227.3	7 571.9	2 457.2	414.9	2 061.1	2 003.0	3 042.0	0.0	28 386.3

	Equity-based funds	Bond funds	Fundos de tesouraria ⁽¹⁾	Retirement saving funds	Share saving funds	Funds of funds	Mixed funds	Special investment funds	Non-classified	Total
	1	2	3	4	5	6	7	8	9	10=1+...+9

(1) Não inclui Fundos do mercado monetário que em termos estatísticos são considerados Outras Instituições Financeiras Monetárias. / Does not include Money market funds which in statistical terms are considered as Other Monetary Financial Institutions.

(2) Os valores líquidos incluem os montantes aplicados acrescidos de activos diversos líquidos de empréstimos e de passivos diversos. Desta forma, o total deste quadro não coincide com o total dos Quadros B.8.1.2.1, B.8.1.2.2, B.8.1.2.3 e B.8.1.2.4. / Net values include the amounts invested plus sundry assets less loans and sundry liabilities, wherefore the total of this table does not correspond to the total of Tables B.8.1.2.1, B.8.1.2.2, B.8.1.2.3 and B.8.1.2.4.

B.8.1.2.1 COMPOSIÇÃO DA CARTEIRA DE APLICAÇÕES DOS FUNDOS DE INVESTIMENTO MOBILIÁRIO⁽¹⁾
COMPOSITION OF THE INVESTMENT PORTFOLIO OF MUTUAL FUNDS⁽¹⁾

Montantes aplicados por sector institucional

Amounts invested broken down by institutional sectors

Fonte / Source: CMVM e Banco de Portugal / Securities Market Commission and Banco de Portugal

 10⁶ euros

	Sector residente							Sector não residente				Total	
	Instituições financeiras monetárias	Outros intermédios financeiros e auxiliares financeiros	Sociedades de seguros e fundos de pensões	Administração Central (AC)	Administrações Públicas (excepto AC)	Sociedades não financeiras	Total	Outros países da área do euro		Países fora da área do euro			Total
								Instituições financeiras monetárias	Sector não monetário	Instituições financeiras monetárias	Sector não monetário		
1	2	3	4	5	6	7=1+...+6	8	9	10	11	12=8+...+11	13=7+12	
01 Set	3 470.1	1 736.4	0.0	919.0	1.9	2 636.0	8 763.4	1 598.4	4 943.2	1 036.0	3 750.3	11 328.0	20 091.4
Dez	3 898.3	1 612.3	0.0	703.0	1.9	2 484.9	8 700.3	1 548.5	5 711.5	1 112.8	4 123.5	12 496.3	21 196.6
02 Mar	4 006.9	1 505.3	0.0	188.2	3.5	2 697.5	8 401.3	1 887.5	6 012.2	1 177.6	4 198.9	13 276.3	21 677.6
Jun	3 888.2	1 366.8	0.0	180.5	2.9	2 323.2	7 761.6	2 038.5	5 779.6	1 193.5	4 540.8	13 552.5	21 314.0
Set	3 546.5	1 133.8	0.0	180.9	2.9	2 575.6	7 439.7	2 063.5	5 507.5	1 211.4	4 118.7	12 901.2	20 340.9
Dez	3 337.3	968.9	0.0	195.6	2.9	2 622.5	7 127.3	2 003.3	5 562.5	1 171.8	4 206.8	12 944.5	20 071.8
03 Mar	3 163.7	892.1	0.0	204.9	3.0	2 589.3	6 853.0	2 106.4	5 510.9	1 422.0	4 147.7	13 187.1	20 040.1
Jun	3 554.1	865.6	0.0	248.7	0.0	2 523.0	7 191.4	2 018.0	5 663.1	1 357.2	4 550.5	13 588.8	20 780.2
Set	3 278.7	854.4	0.0	264.3	1.1	2 720.1	7 118.5	2 195.9	5 943.1	1 458.0	4 682.0	14 278.9	21 397.4
Dez	3 625.6	766.3	0.0	277.9	1.0	2 625.7	7 296.4	2 190.7	6 328.4	1 701.5	4 595.9	14 816.6	22 112.9
04 Mar	3 779.5	758.0	0.0	232.4	5.9	2 722.3	7 498.1	2 027.0	6 458.3	1 628.7	4 858.6	14 972.5	22 470.6
Jun	3 595.2	905.6	0.0	174.6	5.8	2 465.6	7 146.8	1 793.9	6 851.6	1 795.0	4 899.8	15 340.2	22 487.0
Set	3 608.1	921.7	0.0	81.0	5.8	2 451.7	7 068.3	1 937.9	6 978.7	1 959.0	4 923.5	15 799.2	22 867.5
Dez	3 995.4	1 184.4	0.0	136.0	5.8	2 320.4	7 642.0	1 898.6	7 156.4	2 011.8	4 813.4	15 880.2	23 522.3
05 Mar	4 187.2	1 288.4	0.0	126.0	1.0	2 410.1	8 012.6	2 026.1	7 411.5	2 156.6	4 870.5	16 464.7	24 477.3
Jun	3 696.6	1 407.8	0.0	132.9	1.5	2 683.2	7 921.9	2 169.4	7 981.1	2 042.4	4 882.2	17 075.1	24 997.0
Set	3 980.8	1 583.8	0.0	121.7	1.6	2 776.5	8 464.3	2 486.5	8 468.8	2 259.0	4 891.6	18 105.9	26 570.2
Dez	4 364.5	1 827.3	0.0	31.4	1.6	2 657.6	8 822.4	2 534.2	8 727.6	2 241.8	5 054.0	18 557.5	27 439.9
06 Mar	4 068.3	1 831.0	0.0	55.9	1.6	2 586.3	8 543.1	2 796.2	9 327.9	2 212.0	5 367.0	19 703.1	28 246.2
Jun	3 653.0	1 827.9	0.0	42.2	9.5	2 502.7	8 035.3	2 916.5	9 682.4	2 276.5	5 183.6	20 058.9	28 094.2
Set	3 704.4	1 811.9	0.0	45.0	1.6	2 354.2	7 917.0	2 823.4	9 810.4	2 298.5	5 194.8	20 126.9	28 044.0
Dez	3 888.1	1 768.3	0.0	31.3	1.6	2 374.0	8 063.3	2 968.4	10 001.6	2 181.9	5 335.0	20 486.9	28 550.2

	1	2	3	4	5	6	7=1+...+6	8	9	10	11	12=8+...+11	13=7+12
	Monetary financial institutions	Other financial intermediaries and financial auxiliaries	Insurance companies and pension funds	Central Government (CG)	General Government (except CG)	Non-financial corporations	Total	Monetary financial institutions	Non-monetary sector	Monetary financial institutions	Non-monetary sector	Total	Total
	Resident Sector							Non-resident Sector					
								Other euro area countries			Non-euro area countries		

(1) Não inclui Fundos do mercado monetário que em termos estatísticos são considerados Outras Instituições Financeiras Monetárias. / Does not include Money market funds which in statistical terms are considered as Other Monetary Financial Institutions.

B.8.1.2.2 COMPOSIÇÃO DA CARTEIRA DE APLICAÇÕES DOS FUNDOS DE INVESTIMENTO MOBILIÁRIO⁽¹⁾

COMPOSITION OF THE INVESTMENT PORTFOLIO OF MUTUAL FUNDS⁽¹⁾

Montantes aplicados por instrumento financeiro e sector

Amounts invested broken down by financial instrument and sector

Saldos em fim de trimestre

End-of-quarter figures

Fonte / Source: CMVM e Banco de Portugal./ Securities Market Commission and Banco de Portugal

10⁶ euros

	Depósitos			Títulos excepto acções			Acções e outras participações			Total	
	Residentes ⁽²⁾	Não residentes	Total	Residentes	Não residentes	Total	Residentes	Não residentes	Total		
	1	2	3=1+2	4	5	6=4+5	7	8	9=7+8		10=3+6+9
01	Set	2 268.0	2.3	2 270.2	4 185.2	9 140.8	13 326.0	2 310.2	2 185.0	4 495.2	20 091.4
	Dez	2 681.8	0.6	2 682.3	3 766.2	10 018.9	13 785.2	2 252.3	2 476.8	4 729.1	21 196.6
02	Mar	2 829.0	1.7	2 830.8	3 448.6	10 817.3	14 265.8	2 123.7	2 457.3	4 581.0	21 677.6
	Jun	2 721.1	0.6	2 721.6	3 210.0	11 518.6	14 728.6	1 830.5	2 033.4	3 863.8	21 314.0
03	Set	2 419.5	0.5	2 420.1	3 557.7	11 435.8	14 993.4	1 462.5	1 464.9	2 927.4	20 340.9
	Dez	2 407.4	1.4	2 408.8	3 379.4	11 475.7	14 855.1	1 340.6	1 467.4	2 807.9	20 071.8
04	Mar	2 319.0	4.7	2 323.7	3 320.6	11 904.7	15 225.3	1 213.4	1 277.7	2 491.1	20 040.1
	Jun	3 006.7	6.7	3 013.4	2 907.1	12 070.1	14 977.2	1 277.6	1 512.0	2 789.6	20 780.2
05	Set	2 576.6	1.4	2 578.0	3 270.7	12 872.0	16 142.7	1 271.2	1 405.5	2 676.7	21 397.4
	Dez	2 873.1	1.1	2 874.2	3 117.1	13 196.8	16 314.0	1 306.1	1 618.7	2 924.8	22 112.9
06	Mar	3 005.1	3.3	3 008.5	3 076.1	13 330.7	16 406.8	1 416.9	1 638.5	3 055.4	22 470.6
	Jun	2 795.1	3.7	2 798.7	2 857.8	13 450.4	16 308.3	1 494.0	1 886.0	3 380.0	22 487.0
07	Set	2 802.1	2.7	2 804.8	2 824.5	13 907.7	16 732.3	1 441.6	1 888.8	3 330.4	22 867.5
	Dez	3 093.9	0.7	3 094.6	2 767.0	13 944.7	16 711.7	1 781.1	1 934.8	3 715.9	23 522.3
08	Mar	3 319.6	0.6	3 320.2	2 756.1	14 367.1	17 123.1	1 936.9	2 097.0	4 033.9	24 477.3
	Jun	2 936.8	0.4	2 937.2	2 982.2	14 888.9	17 871.0	2 003.0	2 185.8	4 188.8	24 997.0
09	Set	3 144.7	0.7	3 145.4	3 086.1	15 567.2	18 653.3	2 233.6	2 538.0	4 771.5	26 570.2
	Dez	3 245.0	1.0	3 246.1	3 064.0	15 970.3	19 034.3	2 573.3	2 586.2	5 159.5	27 439.9
10	Mar	2 892.3	2.5	2 894.9	2 890.7	16 395.0	19 285.7	2 760.1	3 305.5	6 065.7	28 246.2
	Jun	2 455.0	4.2	2 459.2	2 892.4	16 537.2	19 429.6	2 687.9	3 517.5	6 205.3	28 094.1
11	Set	2 393.8	3.1	2 396.9	2 738.7	16 411.4	19 150.0	2 784.6	3 712.4	6 497.0	28 044.0
	Dez	2 477.9	3.7	2 481.6	2 693.7	16 372.8	19 066.5	2 891.7	4 110.4	7 002.1	28 550.2

1	2	3=1+2	4	5	6=4+5	7	8	9=7+8	10=3+6+9
Residents ⁽²⁾	Non-residents	Total	Residents	Non-residents	Total	Residents	Non-residents	Total	Total
Deposits			Securities other than shares			Shares and other equity			

(1) Não inclui Fundos do mercado monetário que em termos estatísticos são considerados Outras Instituições Financeiras Monetárias. / Does not include Money market funds which in statistical terms are considered as Other Monetary Financial Institutions.

(2) No período de Dezembro de 1995 a Dezembro de 1996, este valor inclui os montantes referentes a não residentes. / From December 1995 to December 1996, this figure includes the amounts relative to non-residents.

B.8.1.2.3 COMPOSIÇÃO DA CARTEIRA DE APLICAÇÕES DOS FUNDOS DE INVESTIMENTO MOBILIÁRIO⁽¹⁾

COMPOSITION OF THE INVESTMENT PORTFOLIO OF MUTUAL FUNDS⁽¹⁾

Montantes aplicados por instrumento financeiro, prazo original e moeda

Amounts invested broken down by financial instrument, original maturity and currency

Saldos em fim de trimestre

End-of-quarter figures

Fonte / Source: CMVM e Banco de Portugal./ Securities Market Commission and Banco de Portugal

10⁶ euros

	Sector residente					Sector não residente					Moeda		Total	
	Depósitos		Títulos excepto acções		Acções e outras participações	Depósitos		Títulos excepto acções		Acções e outras participações	Euro ⁽²⁾	Outras moedas		
	Até 1 ano	A mais de 1 ano	Até 1 ano	A mais de 1 ano		Até 1 ano	A mais de 1 ano	Até 1 ano	A mais de 1 ano					
1	2	3	4	5	6	7	8	9	10	11	12	13=1+...+10= =11+12		
01	Set	2 187.5	80.5	1 526.3	2 659.0	2 310.2	2.3	0.0	347.5	8 793.2	2 185.0	18 436.1	1 655.3	20 091.4
	Dez	2 598.9	82.9	1 483.3	2 283.0	2 252.3	0.6	0.0	480.2	9 538.7	2 476.8	19 436.6	1 760.0	21 196.6
02	Mar	2 762.6	66.5	1 689.1	1 759.5	2 123.7	1.7	0.0	510.7	10 306.6	2 457.3	19 975.4	1 702.2	21 677.6
	Jun	2 649.1	72.0	1 463.0	1 747.0	1 830.5	0.6	0.0	410.5	11 108.0	2 033.4	19 874.0	1 440.1	21 314.0
03	Set	2 387.3	32.3	1 852.7	1 704.9	1 462.5	0.5	0.0	330.5	11 105.3	1 464.9	19 280.4	1 060.5	20 340.9
	Dez	2 370.6	36.7	1 838.4	1 541.0	1 340.6	1.4	0.0	492.3	10 983.5	1 467.4	19 068.4	1 003.4	20 071.8
04	Mar	2 279.7	39.2	1 852.3	1 468.3	1 213.4	4.7	0.0	791.3	11 113.4	1 277.7	19 149.4	890.7	20 040.1
	Jun	2 989.6	17.1	1 750.1	1 157.0	1 277.6	6.7	0.0	679.8	11 390.3	1 512.0	19 734.5	1 045.7	20 780.2
05	Set	2 546.7	29.9	1 930.8	1 339.9	1 271.2	1.4	0.0	707.8	12 164.3	1 405.5	20 420.2	977.2	21 397.4
	Dez	2 793.1	80.0	1 800.7	1 316.4	1 306.1	1.1	0.0	647.8	12 549.0	1 618.7	21 079.7	1 033.3	22 112.9
06	Mar	2 888.9	116.2	1 797.8	1 278.3	1 416.9	3.3	0.0	251.2	13 079.5	1 638.5	21 405.9	1 064.7	22 470.6
	Jun	2 395.0	400.0	1 610.0	1 247.9	1 494.0	3.7	0.0	441.1	13 009.3	1 886.0	21 384.1	1 102.8	22 487.0
07	Set	2 746.5	55.7	1 726.7	1 097.9	1 441.6	2.7	0.0	596.1	13 311.7	1 888.8	21 771.7	1 095.8	22 867.5
	Dez	3 037.7	56.3	1 634.4	1 132.6	1 781.1	0.7	0.0	534.6	13 410.1	1 934.8	22 492.4	1 029.9	23 522.3
08	Mar	3 319.3	0.4	1 519.2	1 236.9	1 936.9	0.6	0.0	517.5	13 849.6	2 097.0	23 273.1	1 204.2	24 477.3
	Jun	2 928.3	8.5	1 727.0	1 255.1	2 003.0	0.4	0.0	620.7	14 268.1	2 185.8	23 698.4	1 298.7	24 997.0
09	Set	3 136.1	8.6	1 745.1	1 341.0	2 233.6	0.7	0.0	670.6	14 896.7	2 538.0	25 116.4	1 453.8	26 570.2
	Dez	2 987.1	257.9	1 658.6	1 405.4	2 573.3	1.0	0.0	727.3	15 243.0	2 586.2	25 869.8	1 570.2	27 439.9
10	Mar	2 621.7	270.7	1 464.6	1 426.0	2 760.1	2.6	0.0	884.2	15 510.8	3 305.5	26 409.6	1 836.6	28 246.2
	Jun	2 176.4	278.6	1 403.0	1 489.5	2 687.9	4.3	0.0	920.4	15 616.8	3 517.5	26 208.6	1 885.5	28 094.1
11	Set	1 887.2	506.6	1 210.2	1 528.5	2 784.6	3.1	0.0	912.0	15 499.4	3 712.4	26 077.1	1 966.9	28 044.0
	Dez	2 473.3	4.6	1 066.6	1 627.1	2 891.7	3.7	0.0	996.5	15 376.3	4 110.4	26 399.8	2 150.5	28 550.2

1	2	3	4	5	6	7	8	9	10	11	12	13=1+...+10= =11+12
Up to 1 Year	Over 1 Year	Up to 1 Year	Over 1 Year	Shares and other equity	Up to 1 Year	Over 1 Year	Up to 1 Year	Over 1 Year	Shares and other equity	Euro ⁽²⁾	Other currencies	Total
Deposits		Securities other than shares			Deposits		Securities other than shares			Currency		
Resident sector					Non-resident sector					Currency		

(1) Não inclui Fundos do mercado monetário que em termos estatísticos são considerados Outras Instituições Financeiras Monetárias. / Does not include Money market funds which in statistical terms are considered as Other Monetary Financial Institutions.

(2) Inclui saldos nas denominações nacionais do euro. / Including balances expressed in the national denominations of the euro.

B.8.2.3.1 DESENVOLVIMENTO DE RESULTADOS DE OUTROS INTERMEDIÁRIOS FINANCEIROS (EXCEPTO FUNDOS DE INVESTIMENTO) E AUXILIARES FINANCEIROS - CUSTOS^(a) (continua)

PROFIT AND LOSS ACCOUNT OF OTHER FINANCIAL INTERMEDIARIES (EXCLUDING MUTUAL FUNDS) AND FINANCIAL AUXILIARIES - COSTS AND LOSSES^(a) (to be continued)

Valores acumulados desde o início do ano

Cumulative values since the beginning of the year

Fonte / Source: CMVM e Banco de Portugal / Securities Market Commission and Banco de Portugal

10⁶ euros

	Juros e custos equiparados			Comissões			Prejuízos em operações financeiras			Custos com o pessoal			Fornecimentos e serviços de terceiros		
	Intermediários financeiros	Auxiliares financeiros	Total	Intermediários financeiros	Auxiliares financeiros	Total	Intermediários financeiros	Auxiliares financeiros	Total	Intermediários financeiros	Auxiliares financeiros	Total	Intermediários financeiros	Auxiliares financeiros	Total
	1	2	3=1+2	4	5	6=4+5	7	8	9=7+8	10	11	12=10+11	13	14	15=13+14
94	417.9	0.3	418.2	53.2	40.2	93.4	28.6	11.8	40.4	72.9	19.1	92.0	98.4	34.3	132.8
95	770.1	2.4	772.5	70.3	30.8	101.0	160.8	1.0	161.8	91.5	28.6	120.1	111.3	62.9	174.2
96	320.0	3.0	323.0	98.5	13.4	111.9	9.8	0.4	10.2	85.1	32.8	117.9	113.3	84.1	197.3
97	359.9	3.8	363.7	123.4	18.6	142.0	25.3	0.7	26.0	88.2	37.0	125.2	143.4	104.0	247.4
98	333.4	1.9	335.3	162.9	50.7	213.5	147.2	0.5	147.7	92.5	44.3	136.7	158.7	92.4	251.1
99	300.7	2.3	303.0	189.7	62.9	252.7	66.3	1.5	67.8	111.6	52.7	164.3	181.1	98.0	279.1
00	425.2	3.5	428.7	216.3	66.0	282.3	89.9	7.7	97.6	119.0	63.2	182.2	185.9	125.4	311.3
01	611.6	3.3	615.0	223.4	103.3	326.6	83.3	2.7	86.0	136.0	66.0	202.0	218.2	113.1	331.4
02	544.6	4.1	548.7	232.4	99.2	331.6	17.6	2.4	20.0	109.9	60.0	169.8	202.3	100.4	302.8
03	563.9	7.7	571.6	219.9	107.1	327.0	28.7	1.6	30.3	86.2	57.1	143.2	147.5	98.3	245.9
04	1 046.3	3.1	1 049.4	289.4	115.3	404.7	9.5	1.8	11.2	105.9	61.5	167.4	207.0	98.8	305.8
05	1 374.8	2.9	1 377.8	296.8	124.0	420.8	14.6	0.6	15.2	136.3	68.1	204.4	242.0	99.7	341.7
06	1 624.8	3.3	1 628.1	280.5	153.9	434.3	101.3	2.0	103.3	135.0	74.3	209.3	235.2	99.2	334.4

1	2	3=1+2	4	5	6=4+5	7	8	9=7+8	10	11	12=10+11	13	14	15=13+14
Financiar intermediárias	Financiar auxiliares	Total	Financiar intermediárias	Financiar auxiliares	Total	Financiar intermediárias	Financiar auxiliares	Total	Financiar intermediárias	Financiar auxiliares	Total	Financiar intermediárias	Financiar auxiliares	Total
Interest costs and equivalent			Commissions payable			Losses on financial operations			Personnel costs			Supplies and services from third parties		

B.8.2.3.1 DESENVOLVIMENTO DE RESULTADOS DE OUTROS INTERMEDIÁRIOS FINANCEIROS (EXCEPTO FUNDOS DE INVESTIMENTO) E AUXILIARES FINANCEIROS - CUSTOS^(a) (continuação)

PROFIT AND LOSS ACCOUNT OF OTHER FINANCIAL INTERMEDIARIES (EXCLUDING MUTUAL FUNDS) AND FINANCIAL AUXILIARIES - COSTS AND LOSSES^(a) (continued)

Valores acumulados desde o início do ano

Cumulative values since the beginning of the year

Fonte / Source: CMVM e Banco de Portugal / Securities Market Commission and Banco de Portugal

10⁶ euros

	Impostos			Amortizações do exercício			Provisões do exercício			Outros custos e prejuízos			Total		
	Intermediários financeiros	Auxiliares financeiros	Total	Intermediários financeiros	Auxiliares financeiros	Total	Intermediários financeiros	Auxiliares financeiros	Total	Intermediários financeiros	Auxiliares financeiros	Total	Intermediários financeiros	Auxiliares financeiros	Total
	16	17	18=16+17	19	20	21=19+20	22	23	24=22+23	25	26	27=25+26	28=1+4+7+10+13+16+19+22+25	29=2+5+8+11+14+17+20+23+26	30=28+29
94	6.6	2.7	9.3	25.8	5.6	31.4	169.5	1.0	170.6	16.8	0.5	17.3	889.8	115.6	1 005.4
95	9.0	3.2	12.2	26.2	21.2	47.4	140.5	0.7	141.2	17.4	6.6	23.9	1 396.9	157.4	1 554.3
96	8.2	2.4	10.6	19.0	21.5	40.4	169.3	2.2	171.6	18.5	6.3	24.8	841.7	166.1	1 007.8
97	9.5	3.0	12.5	19.7	24.3	44.0	143.4	1.0	144.4	21.9	6.1	28.1	934.7	198.6	1 133.3
98	8.5	4.8	13.2	23.2	28.7	51.8	177.9	1.9	179.8	24.9	7.7	32.7	1 129.1	232.8	1 361.9
99	9.8	4.2	14.0	24.6	41.0	65.6	261.7	7.1	268.8	22.8	6.8	29.6	1 168.4	276.5	1 444.8
00	6.5	4.4	10.9	27.2	38.6	65.8	191.3	6.9	198.2	14.2	8.6	22.8	1 275.5	324.2	1 599.8
01	6.0	3.6	9.6	31.7	30.0	61.7	234.4	3.2	237.6	19.2	6.4	25.7	1 563.8	331.7	1 895.5
02	5.1	1.5	6.6	25.3	23.9	49.2	297.0	2.7	299.8	21.9	9.3	31.2	1 456.1	303.6	1 759.7
03	4.7	2.4	7.1	18.8	11.8	30.6	231.3	4.0	235.3	13.8	15.5	29.4	1 314.8	305.5	1 620.4
04	5.9	2.0	7.9	20.0	8.0	27.9	310.2	5.1	315.3	28.8	15.3	44.0	2 022.8	310.8	2 333.6
05	8.1	1.9	10.0	21.1	6.3	27.4	311.5	1.4	312.8	39.0	15.7	54.6	2 444.2	320.6	2 764.8
06	8.0	2.0	9.9	20.8	7.4	28.2	372.1	2.1	374.2	48.2	19.7	67.9	2 825.9	363.8	3 189.8

16	17	18=16+17	19	20	21=19+20	22	23	24=22+23	25	26	27=25+26	28=1+4+7+10+13+16+19+22+25	29=2+5+8+11+14+17+20+23+26	30=28+29
Financiar intermediárias	Financiar auxiliares	Total	Financiar intermediárias	Financiar auxiliares	Total	Financiar intermediárias	Financiar auxiliares	Total	Financiar intermediárias	Financiar auxiliares	Total	Financiar intermediárias	Financiar auxiliares	Total
Taxes			Depreciation for the year			Provisions for the year			Other costs and losses			Total		

* As séries apresentadas foram afectadas pelas alterações do normativo contabilístico de Janeiro 1999 e Janeiro 2005 / The change of the accounting framework as of January 1999 and as of January 2005 affected the series presented.

B.8.2.3.2 DESENVOLVIMENTO DE RESULTADOS DE OUTROS INTERMEDIÁRIOS FINANCEIROS (EXCEPTO FUNDOS DE INVESTIMENTO) E AUXILIARES FINANCEIROS - PROVEITOS^(a) (continua)

PROFIT AND LOSS ACCOUNT OF OTHER FINANCIAL INTERMEDIARIES (EXCLUDING MUTUAL FUNDS) AND FINANCIAL AUXILIARIES - INCOME AND GAINS^(a) (to be continued)

Valores acumulados desde o início do ano

Cumulative values since the beginning of the year

Fonte / Source: CMVM e Banco de Portugal / Securities Market Commission and Banco de Portugal

10⁶ euros

	Juros e proveitos equiparados			Rendimento de títulos			Comissões			Lucros em operações financeiras		
	Intermediários financeiros	Auxiliares financeiros	Total	Intermediários financeiros	Auxiliares financeiros	Total	Intermediários financeiros	Auxiliares financeiros	Total	Intermediários financeiros	Auxiliares financeiros	Total
	1	2	3=1+2	4	5	6=4+5	7	8	9=7+8	10	11	12=10+11
94	638.7	14.7	653.4	13.5	0.0	13.6	125.4	123.9	249.3	31.1	1.6	32.7
95	1 028.5	24.1	1 052.6	74.1	0.1	74.2	147.0	109.6	256.6	206.7	3.1	209.8
96	598.2	21.2	619.3	91.1	0.0	91.1	168.4	107.5	275.9	15.1	2.8	17.9
97	652.3	21.8	674.1	151.2	0.0	151.2	225.1	161.3	386.4	50.9	4.3	55.2
98	623.3	31.3	654.6	100.3	0.0	100.3	319.0	218.9	538.0	66.5	5.0	71.5
99	651.5	23.0	674.5	164.4	0.0	164.4	338.6	226.5	565.1	65.8	8.4	74.2
00	775.3	30.9	806.2	186.1	0.0	186.1	406.0	250.5	656.4	79.9	9.7	89.6
01	1 017.3	34.5	1 051.8	249.6	1.7	251.3	374.0	236.3	610.3	97.2	16.2	113.5
02	929.1	33.0	962.1	224.1	0.1	224.2	349.4	229.7	579.1	28.8	12.2	41.0
03	843.9	22.3	866.2	138.9	0.0	138.9	327.1	252.2	579.3	125.1	15.0	140.1
04	1 436.7	16.3	1 453.1	290.6	0.0	290.6	349.8	281.6	631.4	20.8	22.6	43.4
05	1 832.4	16.3	1 848.7	801.8	0.0	801.8	346.5	315.2	661.7	21.4	24.7	46.1
06	2 294.5	25.7	2 320.1	1 229.4	0.0	1 229.4	317.6	370.6	688.1	163.5	22.1	185.5

1	2	3=1+2	4	5	6=4+5	7	8	9=7+8	10	11	12=10+11
Financial intermediaries	Financial auxiliaries	Total	Financial intermediaries	Financial auxiliaries	Total	Financial intermediaries	Financial auxiliaries	Total	Financial intermediaries	Financial auxiliaries	Total
Interest income and equivalent			Income from securities			Commissions receivable			Profits on financial operations		

B.8.2.3.2 DESENVOLVIMENTO DE RESULTADOS DE OUTROS INTERMEDIÁRIOS FINANCEIROS (EXCEPTO FUNDOS DE INVESTIMENTO) E AUXILIARES FINANCEIROS - PROVEITOS (continuação)^(a)

PROFIT AND LOSS ACCOUNT OF OTHER FINANCIAL INTERMEDIARIES (EXCLUDING MUTUAL FUNDS) AND FINANCIAL AUXILIARIES - INCOME AND GAINS^(a) (continued)

Valores acumulados desde o início do ano

Cumulative values since the beginning of the year

Fonte / Source: CMVM e Banco de Portugal / Securities Market Commission and Banco de Portugal

10⁶ euros

	Reposições e anulações de provisões			Outros proveitos e lucros			Total		
	Intermediários financeiros	Auxiliares financeiros	Total	Intermediários financeiros	Auxiliares financeiros	Total	Intermediários financeiros	Auxiliares financeiros	Total
	13	14	15=13+14	16	17	18=16+17	19=1+4+7+10+13+16	20=2+5+8+11+14+17	21=19+20
94	40.2	0.1	40.3	51.9	7.6	59.5	900.8	148.0	1 048.8
95	53.2	0.5	53.7	58.8	71.7	130.5	1 568.3	209.1	1 777.4
96	42.3	0.3	42.6	52.0	89.4	141.4	967.1	221.2	1 188.2
97	55.1	1.3	56.3	58.8	97.1	155.9	1 193.4	285.7	1 479.2
98	72.2	0.6	72.9	87.4	108.6	196.0	1 268.9	364.4	1 633.3
99	143.1	1.1	144.2	62.6	120.5	183.1	1 426.0	379.6	1 805.6
00	76.7	0.6	77.3	68.0	139.9	207.9	1 592.0	431.6	2 023.6
01	91.0	3.9	94.9	91.2	126.1	217.3	1 920.3	418.8	2 339.1
02	101.7	0.7	102.4	89.6	108.9	198.5	1 722.7	384.6	2 107.3
03	96.6	0.4	97.1	53.1	109.6	162.7	1 584.7	399.6	1 984.3
04	179.7	0.8	180.5	95.1	97.3	192.4	2 372.7	418.7	2 791.4
05	151.4	0.2	151.6	160.7	94.8	255.5	3 314.1	451.2	3 765.3
06	181.3	1.6	182.9	794.6	102.0	896.6	4 980.9	521.9	5 502.8

13	14	15=13+14	16	17	18=16+17	19=1+4+7+10+13+16	20=2+5+8+11+14+17	21=19+20
Financial intermediaries	Financial auxiliaries	Total	Financial intermediaries	Financial auxiliaries	Total	Financial intermediaries	Financial auxiliaries	Total
Replacement and provisions deducted			Other income and profits			Total		

* As séries apresentadas foram afectadas pelas alterações do normativo contabilístico de Janeiro 1999 e Janeiro 2005 / The change of the accounting framework as of January 1999 and as of January 2005 affected the series presented.

B.8.2.3.3 DESENVOLVIMENTO DE RESULTADOS DE OUTROS INTERMEDIÁRIOS FINANCEIROS (EXCEPTO FUNDOS DE INVESTIMENTO) E AUXILIARES FINANCEIROS - RESULTADO DE EXPLORAÇÃO^(a)

PROFIT AND LOSS ACCOUNT OF OTHER FINANCIAL INTERMEDIARIES (EXCLUDING MUTUAL FUNDS) AND FINANCIAL AUXILIARIES - OPERATING PROFIT/LOSS^(a)

Valores acumulados desde o início do ano

Cumulative values since the beginning of the year

Fonte / Source: CMVM e Banco de Portugal / Securities Market Commission and Banco de Portugal

10⁶ euros

	Resultados extraordinários						Impostos sobre os lucros			Resultado de exploração ⁽¹⁾		
	Ganhos extraordinários			Perdas extraordinárias			Intermediários financeiros	Auxiliares financeiros	Total	Intermediários financeiros	Auxiliares financeiros	Total
	Intermediários financeiros	Auxiliares financeiros	Total	Intermediários financeiros	Auxiliares financeiros	Total						
1	2	3=1+2	4	5	6=4+5	7	8	9=7+8	10	11	12=10+11	
94	59.0	1.3	60.2	31.5	1.4	32.9	30.1	12.2	42.3	8.3	20.1	28.4
95	98.7	1.5	100.2	41.2	1.4	42.5	35.6	17.3	52.9	193.4	34.6	228.0
96	54.7	0.9	55.5	36.7	1.3	38.0	41.6	18.5	60.2	101.7	36.1	137.8
97	180.8	2.2	183.0	59.6	1.5	61.1	51.0	29.0	80.0	329.0	58.9	387.8
98	381.0	3.1	384.1	19.7	2.1	21.9	64.9	42.0	106.9	436.1	90.6	526.7
99	214.9	3.8	218.7	18.9	3.1	22.0	75.2	35.6	110.8	378.4	68.2	446.6
00	125.3	9.2	134.5	455.6	3.0	458.6	67.0	36.2	103.1	-80.9	77.5	-3.4
01	44.4	6.7	51.1	20.1	3.4	23.5	58.0	28.1	86.1	322.7	62.4	385.1
02	79.8	9.2	89.1	53.1	4.5	57.6	54.7	25.4	80.1	238.7	60.3	299.0
03	158.8	4.3	163.1	27.0	5.5	32.5	42.9	31.6	74.5	358.7	61.3	420.0
04	145.2	15.1	160.3	79.3	4.4	83.7	50.4	32.3	82.7	365.3	86.3	451.6
05	65.5	35.3	100.8	805.6	95.0	900.6
06	73.5	41.5	115.0	2 079.2	116.1	2 195.3

1	2	3=1+2	4	5	6=4+5	7	8	9=7+8	10	11	12=10+11
Financial intermediaries	Financial auxiliaries	Total	Financial intermediaries	Financial auxiliaries	Total	Financial intermediaries	Financial auxiliaries	Total	Financial intermediaries	Financial auxiliaries	Total
Extraordinary gains			Extraordinary losses			Tax on income			Operating profit/loss ⁽¹⁾		
Extraordinary income											

* As séries apresentadas foram afectadas pelas alterações do normativo contabilístico de Janeiro 1999 e Janeiro 2005. / The change of the accounting framework as of January 1999 and as of January 2005 affected the series presented.

(1) A partir de 2005 inclui resultados extraordinários. / From 2005 onwards includes extraordinary income.

B.8.3.1 SOCIEDADES GESTORAS DE PARTICIPAÇÕES SOCIAIS DO SECTOR FINANCEIRO^(a)

FINANCIAL HOLDING COMPANIES^(a)

Saldos em fim de semestre

End-of-semester figures

Fonte / Source: Banco de Portugal

10⁶ euros

	Activos					Passivos					Total	Por memória: Resultado de exploração
	Activos sob a forma de depósitos e outras aplicações similares	Títulos em carteira ⁽¹⁾	Créditos concedidos ⁽¹⁾	dos quais: Créditos de cobrança duvidosa	Activos diversos	Passivos sob a forma de empréstimos e outros recursos similares	Empréstimos subordinados	Obrigações (excepto subordinadas) e outros títulos de rendimento fixo	Capital e reservas	Passivos diversos		
11=1+2+3+5+6+...+10	12											
96 Jun	117.8	2 522.9	302.4	0.0	65.0	461.8	41.0	63.9	2 066.3	375.2	3 008.2	49.9
96 Dez	84.5	3 446.4	635.6	0.0	275.6	525.7	39.3	566.9	2 891.2	419.0	4 442.1	84.0
97 Jun	52.5	3 340.8	429.5	0.0	329.7	467.8	47.7	237.4	2 751.9	647.7	4 152.5	62.0
97 Dez	161.6	4 851.1	463.0	0.0	397.2	797.9	127.8	401.5	4 096.5	449.2	5 872.9	229.4
98 Jun	272.3	5 785.0	452.1	0.0	298.4	1 306.9	81.8	437.7	4 324.0	657.4	6 807.8	406.0
98 Dez	682.1	4 252.1	886.4	0.0	204.0	408.4	99.4	256.4	4 108.6	1 151.8	6 024.6	310.7
99 Jun	653.2	5 595.1	906.5	0.0	136.7	419.5	59.7	155.2	4 439.9	2 217.3	7 291.6	87.2
99 Dez	731.5	5 462.7	1 082.5	0.0	324.0	497.8	100.5	165.3	5 400.9	1 436.2	7 600.7	300.6
00 Jun	953.9	5 320.4	959.7	0.0	175.0	333.1	100.4	208.5	5 327.3	1 439.7	7 409.0	261.1
00 Dez	805.9	6 442.4	1 011.3	0.0	350.3	479.0	190.6	6 339.9	6 639.7	1 075.8	8 609.9	-201.1
01 Jun	908.8	7 312.6	2 908.7	0.0	273.0	2 097.1	242.2	236.3	7 593.5	1 234.0	11 403.1	171.1
01 Dez	958.6	8 802.7	3 006.5	0.0	230.1	748.2	374.6	400.7	10 336.1	1 138.2	12 997.9	261.6
02 Jun	722.5	9 806.2	2 999.1	0.0	258.2	637.8	2 156.4	278.6	9 383.4	1 330.0	13 786.1	131.4
02 Dez	694.6	9 416.3	2 787.6	0.0	358.2	861.8	2 143.1	214.9	9 136.2	900.8	13 256.7	144.5
03 Jun	716.7	9 233.6	1 934.6	0.0	289.7	718.9	1 430.1	292.9	8 798.4	934.3	12 174.6	140.5
03 Dez	268.5	12 508.7	1 966.3	0.0	1 582.7	1 057.1	1 485.3	801.2	12 540.1	442.4	16 326.2	286.5
04 Jun	437.9	13 398.3	2 021.5	0.0	1 788.0	1 467.7	1 472.4	801.2	12 956.1	948.4	17 645.7	206.2
04 Dez	373.1	16 290.4	1 988.6	0.0	1 625.4	2 342.8	1 387.2	1 180.3	14 982.9	384.5	20 277.6	255.5
05 Jun	634.3	15 246.9	2 035.9	0.0	1 434.3	1 805.4	1 383.5	1 575.3	14 188.3	399.0	19 351.4	538.8
05 Dez	739.8	16 018.5	1 795.9	0.0	1 806.9	1 460.4	1 368.5	2 521.9	14 272.2	738.0	20 361.0	628.3
06 Jun	1 082.5	18 016.9	1 931.4	0.0	1 309.7	1 189.0	1 288.2	3 043.6	16 188.7	631.1	22 340.5	1 058.9
06 Dez	846.4	19 844.6	699.6	0.1	2 177.7	1 548.9	87.7	2 909.0	18 469.6	553.1	23 568.3	1 861.9

* As séries apresentadas foram afectadas pelas alterações do normativo contabilístico de Janeiro 1999 e Janeiro 2005. / The change of the accounting framework as of January 1999 and as of January 2005 affected the series presented.

(1) A partir de Junho de 1999 é possível distinguir a parcela referente a empréstimos subordinados e a suprimentos, anteriormente classificados em "Títulos em Carteira". / From June 1999 onwards is possible to distinguish the amount related with subordinated loans, up to that time this was classified in the item "Securities".

B.8.3.2 SOCIEDADES E FUNDOS DE TITULARIZAÇÃO DE CRÉDITOS
SECURITIZATION SOCIETIES AND FUNDS

Saldos em fim de trimestre

End-of-quarter figures

Fonte / Source: CMVM e Banco de Portugal / Securities Market Commission and Banco de Portugal

 10⁶ euros

	Activos					Passivos					Total 11=1+2+3+5+6+...+10	Por memória: Resultado de exploração 12
	Activos sob a forma de depósitos e outras aplicações similares 1	Títulos em carteira 2	Créditos concedidos 3	dos quais: Créditos de cobrança duvidosa 4	Activos diversos 5	Passivos sob a forma de empréstimos e outros recursos similares 6	Empréstimos subordinados 7	Obrigações (excepto subordinadas) e outros títulos de rendimento fixo 8	Capital e reservas 9	Passivos diversos 10		
01 Dez	1.4	0.0	997.8	0.0	3.0	0.0	0.0	0.0	999.2	3.1	1 002.2	0.0
01 Mar	1.0	0.0	966.0	0.2	15.3	0.0	0.0	0.0	966.9	15.4	982.3	0.0
01 Jun	35.3	0.0	1 416.8	0.3	55.9	0.0	0.0	0.0	1 448.1	59.9	1 507.9	1.3
01 Set	39.9	0.0	1 433.4	0.4	77.9	0.0	0.0	0.0	1 468.2	82.9	1 551.1	0.6
02 Dez	86.0	0.0	3 512.6	12.9	99.5	0.0	0.0	0.0	3 594.9	103.2	3 698.2	-0.7
03 Mar	118.9	0.0	3 931.0	10.8	71.6	0.0	0.0	0.0	4 039.8	81.7	4 121.5	0.0
03 Jun	160.8	0.0	4 203.8	12.5	144.4	0.0	0.0	0.0	4 330.5	178.4	4 509.0	0.0
03 Set	251.3	0.0	6 274.7	14.7	236.3	0.0	0.0	0.0	6 427.4	334.9	6 762.3	0.0
04 Dez	357.5	0.0	13 988.0	51.5	357.7	0.0	0.0	1 787.3	12 401.8	514.1	14 703.2	-1.5
04 Mar	390.4	0.0	13 646.3	145.9	242.8	0.0	0.0	1 787.3	12 087.6	404.6	14 279.5	1.5
04 Jun	407.5	0.0	13 835.3	154.2	318.9	0.0	0.0	1 685.3	12 381.4	494.9	14 561.7	1.6
04 Set	424.5	0.0	13 585.0	51.2	599.1	0.0	0.0	1 685.3	12 091.3	832.1	14 608.7	5.3
05 Dez	770.0	0.0	18 950.8	44.7	924.7	0.0	0.0	1 776.2	16 787.8	2 081.5	20 645.5	-6.1
05 Mar	742.8	0.0	18 567.9	48.4	94.6	0.0	0.0	1 776.2	16 495.2	1 134.0	19 405.4	-4.4
05 Jun	729.2	0.0	20 148.9	58.8	77.3	0.0	0.0	2 276.2	17 691.9	987.4	20 955.4	1.4
05 Set	817.9	0.0	20 754.9	76.4	74.9	0.0	0.0	2 276.2	18 472.8	898.6	21 647.6	-5.8
06 Dez	884.1	0.0	24 068.6	67.5	72.8	0.0	0.0	3 491.0	20 771.6	762.9	25 025.5	-25.4
06 Mar	786.9	0.0	23 382.4	70.7	67.3	0.0	0.0	3 491.0	20 099.3	646.5	24 236.7	-1.3
06 Jun	771.2	0.0	23 008.7	96.3	110.1	0.0	0.0	3 600.1	19 683.9	606.1	23 891.1	-11.6
06 Set	815.7	0.0	26 746.2	102.2	123.7	0.0	0.0	5 076.6	22 057.4	551.6	27 685.6	-25.2
06 Dez	955.4	0.0	27 099.1	103.7	357.2	0.0	0.0	5 572.6	22 320.9	518.2	28 411.7	-44.9

1	2	3	4	5	6	7	8	9	10	11=1+2+3+5+6+...+10	12	
Deposits and other similar investments	Securities	Loans and advances	Non-performing loans	Other assets	Loans and other similar resources	Subordinated loans	Bonds (excluding subordinated bonds) and other fixed-income securities	Capital and reserves	Other liabilities	Total	Operating profit/loss	
Assets				Liabilities								Memo items:

B.8.3.3 OUTROS INTERMEDIÁRIOS FINANCEIROS ESPECIALIZADOS NA CONCESSÃO DE CRÉDITO⁽¹⁾
OTHER FINANCIAL INTERMEDIARIES ENGAGED IN LENDING⁽¹⁾

Saldos em fim de trimestre

End-of-quarter figures

Fonte / Source: Banco de Portugal

 10⁶ euros

	Activos					Passivos					Total 11=1+2+3+5+6+...+10	Por memória: Resultado de exploração 12
	Activos sob a forma de depósitos e outras aplicações similares 1	Títulos em carteira 2	Créditos concedidos 3	dos quais: Créditos de cobrança duvidosa 4	Activos diversos 5	Passivos sob a forma de empréstimos e outros recursos similares 6	Empréstimos subordinados 7	Obrigações (excepto subordinadas) e outros títulos de rendimento fixo 8	Capital e reservas 9	Passivos diversos 10		
01 Set	100.8	70.4	10 359.1	532.2	1 595.1	7 359.0	224.3	1 811.6	1 204.0	1 526.4	12 125.4	67.2
01 Dez	132.8	73.2	11 202.2	525.9	638.5	8 042.9	256.8	1 779.1	1 294.8	673.2	12 046.8	69.0
02 Mar	95.7	66.4	11 012.3	564.3	912.1	7 765.2	279.3	1 778.2	1 260.3	1 003.6	12 086.5	21.1
02 Jun	113.9	80.4	11 004.3	568.7	1 184.2	7 747.2	289.8	1 738.8	1 301.8	1 305.3	12 382.9	48.4
02 Set	117.4	71.8	11 071.0	560.5	1 537.4	7 832.4	261.4	1 731.1	1 319.3	1 653.5	12 797.6	71.8
03 Dez	182.9	92.5	9 650.2	500.9	599.7	6 873.9	215.5	1 485.4	1 309.2	641.3	10 525.3	91.6
03 Mar	128.9	96.3	9 486.2	462.1	893.7	6 685.6	235.5	1 460.5	1 249.5	974.0	10 605.1	22.0
03 Jun	106.5	119.5	9 445.3	498.0	1 278.2	6 819.8	224.3	1 415.6	1 232.6	1 257.4	10 949.6	46.3
03 Set	107.9	116.8	10 330.0	565.8	1 562.4	7 808.1	195.7	1 192.2	1 305.6	1 615.5	12 117.1	66.8
04 Dez	102.7	109.2	8 858.7	465.6	786.9	7 006.4	105.0	552.7	1 419.3	774.1	9 857.5	71.6
04 Mar	94.7	106.6	8 697.0	494.9	1 034.9	7 000.0	104.1	556.3	1 228.4	1 044.4	9 933.2	35.2
04 Jun	117.5	118.0	8 817.6	500.2	1 320.1	7 174.7	103.9	526.3	1 251.1	1 317.2	10 373.2	74.0
04 Set	231.9	129.4	9 287.9	534.6	1 732.0	7 471.9	102.4	827.9	1 279.3	1 699.7	11 381.2	100.0
05 Dez	224.2	118.0	10 088.0	514.5	1 091.9	8 288.9	182.9	823.9	1 331.6	894.9	11 522.1	110.8
05 Mar	176.0	148.4	9 830.9	475.5	838.4	7 978.6	182.9	807.4	1 352.6	672.2	10 993.7	42.5
05 Jun	220.4	216.6	10 611.3	497.7	845.2	8 664.4	204.0	797.4	1 496.6	731.1	11 893.6	103.9
05 Set	344.7	225.3	10 963.4	533.8	824.8	8 728.7	217.5	1 147.4	1 594.0	670.7	12 358.3	162.9
06 Dez	333.4	145.4	11 907.8	516.9	900.2	9 628.6	214.6	1 099.0	1 639.5	705.0	13 286.8	208.3
06 Mar	227.2	62.9	12 306.8	544.6	923.2	9 821.5	190.2	1 124.0	1 614.6	769.7	13 520.0	78.9
06 Jun	329.8	-48.1	12 671.6	601.6	952.0	10 129.7	190.2	1 164.0	1 615.9	805.5	13 905.3	129.2
06 Set	384.8	-112.9	13 083.9	671.3	992.8	10 511.9	213.2	1 144.0	1 708.5	773.0	14 348.6	187.2
06 Dez	635.0	-245.6	14 322.6	680.2	1 019.1	11 704.4	221.6	1 144.0	1 746.9	914.1	15 731.0	256.9

1	2	3	4	5	6	7	8	9	10	11=1+2+3+5+6+...+10	12	
Deposits and other similar investments	Securities	Loans and advances	Non-performing loans	Other assets	Loans and other similar resources	Subordinated loans	Bonds (excluding subordinated bonds) and other fixed-income securities	Capital and reserves	Other liabilities	Total	Operating profit/loss	
Assets				Liabilities								Memo items:

* As séries apresentadas foram afectadas pelas alterações do normativo contabilístico de Janeiro 1999 e Janeiro 2005. / The change of the accounting framework as of January 1999 and as of January 2005 affected the series presented.

(1) Inclui Sociedades emitentes ou gestoras de cartões de crédito, Sociedades de Factoring, Sociedades financeiras de aquisições a crédito, Sociedades de investimento, Sociedades de locação financeira, Sociedades de garantia mútua e Instituições Financeiras de Crédito. / Includes Credit card issuing or managing companies, Factoring companies, Credit-purchase financing companies, Investment companies, Financial leasing companies, Mutual guarantee societies and Credit financial institutions.

B.8.3.4 INTERMEDIÁRIOS FINANCEIROS - OUTROS^{(1)*}
FINANCIAL INTERMEDIARIES - OTHER^{(1)*}
Saldos em fim de trimestre
End-of-quarter figures

Fonte / Source: Banco de Portugal

 10⁶ euros

	Activos					Passivos					Total 11=1+2+3+5+6+...+10	Por memória:	
	Activos sob a forma de depósitos e outras aplicações similares	Titulos em carteira	Créditos concedidos	dos quais: Créditos de cobrança duvidosa	Activos diversos	Passivos sob a forma de empréstimos e outros recursos similares	Empréstimos subordinados	Obrigações (excepto subordinadas) e outros títulos de rendimento fixo	Capital e reservas	Passivos diversos		Resultado de exploração	
	1	2	3	4	5	6	7	8	9	10		12	
01	Set	250.0	178.6	517.4	213.1	278.2	496.5	0.0	0.5	382.0	345.1	1 224.2	2.3
	Dez	166.8	151.8	555.8	208.7	244.3	525.1	0.0	0.5	325.6	267.5	1 118.7	-7.9
02	Mar	170.2	178.7	587.9	211.8	162.8	543.3	0.0	0.0	349.9	206.5	1 099.6	21.7
	Jun	170.5	176.3	662.3	211.4	218.9	617.9	0.0	0.0	416.8	193.2	1 227.9	23.5
	Set	176.9	148.5	719.8	209.1	277.4	681.0	0.0	0.0	417.1	224.5	1 322.6	20.3
	Dez	152.6	115.5	760.9	211.0	172.0	733.4	0.0	0.0	349.5	118.0	1 200.9	3.3
03	Mar	110.3	27.6	784.9	210.5	162.2	764.3	0.0	0.0	183.1	137.6	1 085.0	3.7
	Jun	104.7	27.6	825.9	205.1	165.0	777.8	0.0	0.0	185.6	159.8	1 123.2	0.9
	Set	93.3	31.3	188.9	174.8	126.5	128.6	0.0	0.0	180.5	130.9	440.0	3.2
	Dez	83.0	30.0	182.4	169.8	108.7	115.0	0.0	0.0	185.1	103.8	404.0	2.2
04	Mar	85.0	29.2	182.0	169.6	120.3	111.7	0.0	0.0	185.3	119.5	416.5	1.1
	Jun	91.1	31.5	183.2	170.8	133.7	112.9	0.0	0.0	186.5	140.1	439.5	1.2
	Set	94.4	28.4	185.1	172.7	131.1	111.3	0.0	0.0	194.5	133.3	439.1	1.4
	Dez	95.5	15.5	173.0	170.6	69.0	106.2	0.0	0.0	169.3	77.4	352.9	5.1
05	Mar	84.3	13.2	171.1	169.1	60.8	107.8	0.0	0.0	166.8	54.8	329.4	-2.5
	Jun	92.4	11.4	171.8	169.8	57.3	108.0	0.0	0.0	165.1	59.8	332.8	-4.4
	Set	86.3	10.1	171.7	169.7	55.2	106.6	0.0	0.0	159.5	57.3	323.4	-5.9
	Dez	87.9	10.6	166.0	164.0	60.0	102.6	0.0	0.0	158.9	63.1	324.5	-4.8
06	Mar	53.1	7.3	186.6	163.9	55.8	102.2	0.0	0.0	156.2	44.4	302.8	-1.8
	Jun	78.1	18.0	163.8	161.8	48.0	100.4	0.0	0.0	153.8	53.8	307.9	-0.1
	Set	143.0	16.6	161.8	159.9	49.8	99.0	0.0	0.0	154.6	117.8	371.3	2.2
	Dez	165.7	32.4	71.4	70.6	31.2	7.4	0.0	0.0	167.5	125.7	300.6	5.2

	1	2	3	4	5	6	7	8	9	10	11=1+2+3+5+6+...+10	12
	Deposits and other similar investments	Securities	Loans and advances	Non-performing loans	Other assets	Loans and other similar resources	Subordinated loans	Bonds (excluding subordinated bonds) and other fixed-income securities	Capital and reserves	Other liabilities	Total	Operating profit/loss
	Assets					Liabilities						Memo items:

* As séries apresentadas foram afectadas pelas alterações do normativo contabilístico de Janeiro 1999 e Janeiro 2005./ The change of the accounting framework as of January 1999 and as of January 2005 affected the series presented.

(1) Inclui Sociedades de capital de risco, Sociedades de desenvolvimento regional, Sociedades financeiras de corretagem e Outros intermediários financeiros./ Includes Risk capital companies, Regional development companies, Dealers and Other financial intermediaries.



B.9 Informação estatística da Central de Responsabilidades de Crédito

B.9 Central Credit Register statistical information

B.9.1.1 REPARTIÇÃO TERRITORIAL DOS EMPRÉSTIMOS CONCEDIDOS A SOCIEDADES NÃO FINANCEIRAS^{(1),(2)}

BREAKDOWN OF LOANS GRANTED TO NON-FINANCIAL CORPORATIONS BY REGION^{(1),(2)}

De acordo com a localização da sede da sociedade não financeira

According to the location of the head office of the non-financial corporation

Saldos em fim de trimestre

End-of-quarter figures

Fonte / Source: Banco de Portugal

10⁶ euros

	Norte		Centro (10.7%)	Lisboa e Vale do Tejo		Alentejo (2.1%)	Algarve (3.6%)	Açores (1.3%)	Madeira (4.9%)	Sem identificação da dimensão territorial (0.0%)	Total 11=1+...+10
	Total (26.1%) ⁽³⁾	Do qual: Grande Porto (12.5%)		Total (51.4%)	do qual: Grande Lisboa (40.1%)						
	1	2	3	4	5	6	7	8	9	10	
02 Dez	22 917	11 798	8 201	45 876	36 219	1 460	1 988	965	3 014	19	84 440
03 Mar	22 954	11 608	8 406	45 345	35 686	1 456	2 068	1 007	3 057	18	84 310
Jun	22 828	11 372	8 449	45 823	36 052	1 538	2 123	1 040	3 106	18	84 925
Set	22 696	11 192	8 441	45 637	35 692	1 598	2 147	1 044	3 235	17	84 815
04 Dez	22 484	10 947	8 578	46 888	36 763	1 562	2 221	1 087	3 326	16	86 164
Mar	22 808	11 104	8 716	47 056	36 991	1 612	2 323	1 135	3 428	15	87 093
Jun	22 506	10 791	8 738	46 318	36 394	1 604	2 428	1 128	3 579	15	86 318
Set	22 349	10 552	8 920	46 461	36 447	1 656	2 427	1 134	3 633	15	86 594
05 Dez	22 103	10 265	9 073	46 531	36 477	1 701	2 604	1 133	4 055	18	87 219
Mar	22 505	10 436	9 267	45 620	35 672	1 714	2 731	1 162	4 293	12	87 305
Jun	23 213	10 828	9 567	46 911	36 754	1 759	2 845	1 115	4 409	12	89 831
Set	23 336	10 893	9 662	47 014	36 818	1 803	2 879	1 094	4 447	13	90 248
06 Dez	24 073	11 387	9 782	47 508	37 275	1 838	3 134	1 089	4 407	11	91 842
Mar	24 606	11 855	9 858	47 832	37 468	1 856	3 238	1 113	4 590	11	93 104
Jun	24 799	11 855	10 249	49 208	38 186	1 934	3 449	1 194	4 709	11	95 553
Set	25 032	11 859	10 361	49 796	38 926	2 001	3 520	1 200	4 678	10	96 599
Dez	25 415	12 340	10 456	50 197	39 285	2 093	3 673	1 310	4 872	11	98 026

1	2	3	4	5	6	7	8	9	10	11=1+...+10
(26.1%) ⁽³⁾	(12.5%)	(10.7%)	(51.4%)	(40.1%)	(2.1%)	(3.6%)	(1.3%)	(4.9%)	(0.0%)	
Total	of which: Grande Porto	Centro	Total	of which: Grande Lisboa	Alentejo	Algarve	Açores	Madeira	Unknown region	Total
Norte			Lisboa e Vale do Tejo							

(1) Empréstimos concedidos por bancos, caixas económicas, caixas de crédito agrícola mútuo, instituições financeiras de crédito, sociedades de factoring, sociedades de locação financeira, sociedades emittentes ou gestoras de cartões de crédito, sociedades financeiras para aquisições a crédito e outras sociedades financeiras. / Loans extended by banks, savings banks, mutual agricultural credit banks, credit financial institutions, financial leasing companies, credit card issuing and managing companies, credit-purchase financing companies and other financial intermediaries.

(2) Inclui créditos cedidos em operações de titularização. Não inclui créditos abatidos ao activo. / It includes securitised loans. It does not include written-off loans.

(3) Peso médio, em percentagem, dos empréstimos concedidos às sociedades não financeiras em cada região, nos trimestres do último ano civil completo disponível. / Percent average weight of loans to non-financial corporations by region, in terms of the four quarters of the last complete calendar year available.

B.9.1.2 REPARTIÇÃO TERRITORIAL DOS RÁCIOS DE CRÉDITO VENCIDO DAS SOCIEDADES NÃO FINANCEIRAS^{(1),(2),(3)}

BREAKDOWN OF NON-PERFORMING LOANS RATIO OF NON-FINANCIAL CORPORATIONS BY REGION^{(1),(2),(3)}

De acordo com a localização da sede da sociedade não financeira

According to the location of the head office of the non-financial corporation

Fonte / Source: Banco de Portugal

Em percentagem / In percentages

	Norte		Centro	Lisboa e Vale do Tejo		Alentejo	Algarve	Açores	Madeira	Sem identificação da dimensão territorial	Total
	Total	do qual: Grande Porto		Total	do qual: Grande Lisboa						
	1	2	3	4	5	6	7	8	9	10	11
02 Dez	3.1	3.0	3.9	2.1	1.8	3.8	2.3	2.3	0.9	7.6	2.5
03 Mar	3.0	2.8	3.9	2.2	1.9	3.9	2.0	3.1	1.0	9.6	2.6
Jun	3.3	3.3	3.9	2.2	1.8	3.7	2.0	2.1	1.0	8.0	2.6
Set	3.2	3.4	3.8	2.1	1.7	3.5	2.1	1.6	1.2	10.1	2.5
04 Dez	3.0	3.2	3.6	1.8	1.5	3.5	1.9	1.3	0.8	8.1	2.3
Mar	3.0	3.1	3.6	1.8	1.5	3.8	1.8	1.2	0.8	7.3	2.3
Jun	3.0	3.1	3.2	1.5	1.2	3.1	1.5	1.2	0.8	4.7	2.1
Set	3.0	3.0	3.1	1.5	1.3	3.2	1.6	1.2	0.8	6.8	2.1
05 Dez	2.6	2.4	2.9	1.5	1.3	2.9	1.3	1.1	0.7	4.2	1.9
Mar	2.7	2.4	3.1	1.5	1.3	3.3	1.6	1.5	0.7	7.1	2.0
Jun	2.7	2.3	3.1	1.6	1.4	3.1	1.6	1.6	1.2	8.1	2.1
Set	2.7	2.4	3.1	1.6	1.4	3.0	1.9	1.5	1.3	10.1	2.1
06 Dez	2.4	2.0	3.0	1.5	1.3	2.8	1.7	1.2	1.3	14.2	1.9
Mar	2.5	2.0	3.1	1.6	1.3	3.2	1.8	1.2	1.2	14.3	2.0
Jun	2.5	2.0	3.1	1.4	1.2	3.1	1.6	1.1	0.7	8.8	1.9
Set	2.5	2.1	3.1	1.4	1.2	3.1	1.6	1.2	1.2	10.3	1.9
Dez	2.2	1.7	2.8	1.3	1.0	2.6	1.3	1.0	0.7	9.1	1.7

1	2	3	4	5	6	7	8	9	10	11
Total	of which: Grande Porto	Centro	Total	of which: Grande Lisboa	Alentejo	Algarve	Açores	Madeira	Unknown region	Total
Norte			Lisboa e Vale do Tejo							

(1) Empréstimos concedidos por bancos, caixas económicas, caixas de crédito agrícola mútuo, instituições financeiras de crédito, sociedades de factoring, sociedades de locação financeira, sociedades emittentes ou gestoras de cartões de crédito, sociedades financeiras para aquisições a crédito e outras sociedades financeiras. / Loans extended by banks, savings banks, mutual agricultural credit banks, credit financial institutions, financial leasing companies, credit card issuing and managing companies, credit-purchase financing companies and other financial intermediaries.

(2) Inclui créditos cedidos em operações de titularização. Não inclui créditos abatidos ao activo. / It includes securitised loans. It does not include written-off loans.

(3) Crédito vencido/crédito concedido, em cada região, em percentagem. / Non-performing loans/total loans by region in percentage.

B.9.1.3 REPARTIÇÃO POR RAMO DE ACTIVIDADE ECONÓMICA DOS EMPRÉSTIMOS CONCEDIDOS A SOCIEDADES NÃO FINANCEIRAS^{(1),(2)}

BREAKDOWN OF LOANS GRANTED TO NON-FINANCIAL CORPORATIONS BY BRANCH OF ACTIVITY^{(1),(2)}

Saldos em fim de trimestre

End-of-quarter figures

Fonte / Source: Banco de Portugal

10⁶ euros

		Agricultura produção animal, caça e silvicultura	Pesca	Indústrias extractivas	Indústrias transformadoras	Produção e distribuição de electricidade, gás e água	Construção	Comércio por grosso e a retalho; reparação de veículos automóveis, motocicletas e de bens de uso pessoal e doméstico	Alojamento e restauração (restaurantes e similares)	Transportes e armazenagem	Correios e telecomunicações	Actividades imobiliárias	Alugueres e serviços prestados principalmente às empresas	Educação, saúde e acção social e outras actividades de serviços colectivos, sociais e pessoais	Actividade não identificada	Total
		1 (1.4%) ⁽³⁾	2 (0.1%)	3 (0.5%)	4 (14.1%)	5 (2.2%)	6 (19.6%)	7 (15.8%)	8 (3.1%)	9 (6.0%)	10 (0.2%)	11 (18.1%)	12 (15.2%)	13 (3.7%)	14 (0.0%)	15=1+...+14
02	Dez	1 023	100	457	14 675	1 550	15 378	14 930	2 006	5 786	699	10 430	14 586	2 808	13	84 440
03	Mar	1 021	98	464	14 680	1 480	15 755	15 036	2 152	5 416	681	10 648	13 918	2 951	11	84 310
	Jun	1 038	96	480	14 652	1 436	15 951	15 043	2 238	5 677	654	10 907	13 901	2 842	12	84 925
	Set	1 103	93	498	14 445	1 385	16 085	14 722	2 261	5 695	659	11 471	13 497	2 890	11	84 815
04	Dez	1 113	98	494	14 188	1 662	16 011	14 961	2 382	5 950	656	11 971	13 573	3 091	14	86 164
	Mar	1 128	99	494	14 160	1 426	16 287	15 157	2 458	6 408	559	12 976	12 833	3 094	15	87 093
	Jun	1 139	96	461	13 719	1 404	16 286	15 258	2 495	6 357	562	12 865	12 581	3 095	2	86 318
	Set	1 161	99	466	13 571	1 492	16 664	15 288	2 469	6 138	412	13 235	12 362	3 236	1	86 594
05	Dez	1 168	100	467	13 500	1 606	16 706	15 173	2 527	5 949	400	13 559	12 873	3 187	2	87 219
	Mar	1 166	105	471	13 555	1 742	17 057	14 189	2 540	5 518	316	15 003	12 658	2 984	0	87 305
	Jun	1 197	104	483	13 861	1 894	17 653	14 479	2 645	5 791	314	15 615	12 633	3 164	0	89 831
	Set	1 229	99	479	13 647	2 109	17 878	14 313	2 679	5 866	328	16 029	12 341	3 250	0	90 248
06	Dez	1 238	99	472	13 367	2 149	18 255	14 597	2 788	5 132	332	16 488	13 595	3 331	0	91 842
	Mar	1 249	102	469	13 376	2 125	18 341	14 687	2 856	5 384	288	16 623	14 223	3 380	1	93 104
	Jun	1 309	109	446	13 567	2 187	18 756	15 260	3 000	5 911	169	17 042	14 247	3 547	1	95 553
	Set	1 350	106	451	13 555	2 308	18 795	15 335	3 031	6 081	154	17 353	14 379	3 700	1	96 599
	Dez	1 374	102	449	13 496	1 906	19 187	15 391	3 114	5 440	111	18 457	15 304	3 694	1	98 026

(1) Empréstimos concedidos por bancos, caixas económicas, caixas de crédito agrícola mútuo, instituições financeiras de crédito, sociedades de factoring, sociedades de locação financeira, sociedades emitentes ou gestoras de cartões de crédito, sociedades financeiras para aquisições a crédito e outras sociedades financeiras. / Loans extended by banks, savings banks, mutual agricultural credit banks, credit financial institutions, financial leasing companies, credit card issuing and managing companies, credit-purchase financing companies and other financial intermediaries.

(2) Inclui créditos cedidos em operações de titularização. Não inclui créditos abatidos ao activo. / It includes securitised loans. It does not include written-off loans.

(3) Peso médio, em percentagem, dos empréstimos concedidos às sociedades não financeiras de cada ramo de actividade, nos trimestres do último ano civil completo disponível. / Percent average weight of loans to non-financial corporations by branch of activity, in terms of the four quarters of the last complete calendar year available.

B.9.1.4 REPARTIÇÃO POR RAMO DE ACTIVIDADE ECONÓMICA DOS RÁCIOS DE CRÉDITO VENCIDO DAS SOCIEDADES NÃO FINANCEIRAS^{(1),(2),(3)}

BREAKDOWN OF NON-PERFORMING LOANS RATIO OF NON-FINANCIAL CORPORATIONS BY BRANCH OF ACTIVITY^{(1),(2),(3)}

Fonte / Source: Banco de Portugal

Em percentagem / In percentages

		Agricultura produção animal, caça e silvicultura	Pesca	Indústrias extractivas	Indústrias transformadoras	Produção e distribuição de electricidade, gás e água	Construção	Comércio por grosso e a retalho; reparação de veículos automóveis, motocicletas e de bens de uso pessoal e doméstico	Alojamento e restauração (Restaurantes e similares)	Transportes e armazenagem	Correios e telecomunicações	Actividades imobiliárias	Alugueres e serviços prestados principalmente às empresas	Educação, saúde e acção social e outras actividades de serviços colectivos, sociais e pessoais	Actividade não identificada	Total
		1	2	3	4	5	6	7	8	9	10	11	12	13	14	15
02	Dez	6.5	15.0	2.0	4.8	0.2	2.8	3.4	2.5	1.1	1.0	1.4	0.6	1.8	0.3	2.5
03	Mar	6.6	14.7	1.8	4.6	0.2	2.8	3.4	2.5	1.1	1.0	1.5	0.7	2.0	0.4	2.6
	Jun	6.2	15.7	1.9	4.7	0.2	3.1	3.4	2.4	1.1	1.2	1.5	0.7	2.1	1.4	2.6
	Set	6.4	16.4	1.6	4.3	0.3	3.1	3.3	2.5	1.1	0.8	1.4	0.7	2.1	1.3	2.5
04	Dez	5.9	15.4	2.2	4.1	0.2	2.8	3.2	2.2	1.0	0.5	1.1	0.7	1.1	3.8	2.3
	Mar	6.1	15.4	2.0	4.1	0.6	2.9	3.1	2.2	0.9	0.4	1.1	0.7	1.1	5.0	2.3
	Jun	5.7	13.3	1.6	3.8	0.1	2.6	2.6	2.0	0.9	0.4	1.0	0.6	1.3	0.2	2.1
	Set	5.2	13.0	1.9	3.8	0.2	2.4	2.5	2.3	0.8	0.3	1.2	0.7	1.8	0.3	2.1
05	Dez	4.8	11.8	2.6	3.4	0.2	2.1	2.4	2.1	0.7	0.3	1.0	0.7	1.6	0.1	1.9
	Mar	4.6	11.7	4.2	3.7	0.2	2.3	2.6	2.7	0.9	0.7	0.8	0.9	2.0	0.0	2.0
	Jun	4.2	11.7	3.1	3.9	0.2	2.1	2.7	3.0	0.8	0.5	0.9	1.0	1.9	0.0	2.1
	Set	4.1	12.3	3.5	3.9	0.2	2.2	2.7	3.1	0.8	0.5	1.0	1.1	2.0	0.0	2.1
06	Dez	3.5	12.1	4.5	3.9	0.2	1.9	2.6	3.0	0.9	0.4	0.9	0.9	1.1	0.0	1.9
	Mar	3.9	12.0	6.0	4.0	0.2	2.2	2.7	3.1	0.8	0.4	0.9	0.8	1.3	0.0	2.0
	Jun	3.5	11.1	3.6	3.9	0.2	2.1	2.5	2.5	0.8	0.7	0.9	0.6	1.2	0.0	1.9
	Set	3.5	11.4	3.7	3.9	0.2	2.3	2.6	2.5	0.8	1.2	0.9	0.6	1.1	0.0	1.9
	Dez	2.8	4.2	2.1	3.6	0.2	2.1	2.3	2.2	0.9	1.7	0.7	0.4	1.0	0.1	1.7

(1) Empréstimos concedidos por bancos, caixas económicas, caixas de crédito agrícola mútuo, instituições financeiras de crédito, sociedades de factoring, sociedades de locação financeira, sociedades emitentes ou gestoras de cartões de crédito, sociedades financeiras para aquisições a crédito e outras sociedades financeiras. / Loans extended by banks, savings banks, mutual agricultural credit banks, credit financial institutions, financial leasing companies, credit card issuing and managing companies, credit-purchase financing companies and other financial intermediaries.

(2) Inclui créditos cedidos em operações de titularização. Não inclui créditos abatidos ao activo. / It includes securitised loans. It does not include written-off loans.

(3) Crédito vencido/crédito concedido, em cada ramo de actividade, em percentagem. / Non-performing loans/ total loans by branch of activity in percentage.

B.9.1.5 REPARTIÇÃO POR RAMO DE ACTIVIDADE ECONÓMICA DOS EMPRÉSTIMOS CONCEDIDOS A SOCIEDADES NÃO FINANCEIRAS DA INDÚSTRIA TRANSFORMADORA^{(1),(2)}

Saldos em fim de trimestre

Fonte / Source: Banco de Portugal

BREAKDOWN OF LOANS GRANTED TO NON-FINANCIAL CORPORATIONS OF THE MANUFACTURING INDUSTRY BY BRANCH OF ACTIVITY^{(1),(2)}

End-of-quarter figures

10⁶ euros

	1	2	3	4	5	6	7	8	9	10	11	12	13	14=1+...+13
	(18.9%) ⁽³⁾	(14.7%)	(3.0%)	(8.5%)	(7.3%)	(4.6%)	(4.2%)	(11.1%)	(10.0%)	(4.9%)	(2.9%)	(3.3%)	(5.6%)	
	Indústrias alimentares, das bebidas e do tabaco	Indústria têxtil	Indústria do couro e de produtos do couro	Indústrias da madeira e da cortiça e suas obras	Indústrias de pasta, de papel e cartão e seus artigos; edição e impressão	Fabricação de coque, produtos petrolíferos refinados e combustíveis nuclear, de produtos químicos e de fibras sintéticas ou artificiais	Fabricação de artigos de borracha e de matérias plásticas	Fabricação de outros produtos minerais não metálicos	Indústrias metalúrgicas de base e de produtos metálicos	Fabricação de máquinas e de equipamentos, n. e.	Fabricação de equipamento eléctrico e de óptica	Fabricação de material de transporte	Indústrias transformadoras, n. e.	Total
02 Dez	2 691	2 387	497	1 054	1 385	780	520	1 725	1 309	632	463	539	692	14 675
03 Mar	2 745	2 419	516	1 078	1 397	673	538	1 656	1 345	634	436	557	687	14 680
Jun	2 609	2 420	492	1 102	1 413	703	522	1 719	1 354	625	432	575	685	14 652
Set	2 475	2 372	467	1 117	1 439	730	516	1 722	1 335	612	439	541	681	14 445
04 Dez	2 471	2 354	472	1 113	1 512	585	482	1 804	1 320	609	379	409	678	14 188
Mar	2 577	2 365	468	1 097	1 427	596	489	1 767	1 288	613	359	421	694	14 160
Jun	2 492	2 276	442	1 070	1 404	573	484	1 603	1 311	599	356	428	689	13 719
Set	2 462	2 223	421	1 047	1 402	589	484	1 550	1 323	600	367	434	669	13 571
05 Dez	2 435	2 163	412	1 054	1 435	581	496	1 497	1 349	606	341	465	667	13 500
Mar	2 489	2 063	413	1 112	1 137	638	530	1 539	1 436	638	379	472	709	13 555
Jun	2 576	2 141	404	1 126	1 140	691	539	1 555	1 489	646	379	465	710	13 861
Set	2 558	2 082	413	1 101	1 135	613	538	1 507	1 477	642	378	472	731	13 647
06 Dez	2 581	2 033	406	1 123	939	583	555	1 497	1 412	647	372	466	755	13 367
Mar	2 552	2 005	414	1 144	968	634	551	1 501	1 444	645	360	419	740	13 376
Jun	2 581	2 007	410	1 140	997	621	562	1 501	1 500	651	402	445	750	13 567
Set	2 519	2 007	411	1 165	995	611	565	1 515	1 485	662	407	453	761	13 555
Dez	2 537	1 928	394	1 134	998	599	568	1 488	1 532	676	415	473	754	13 496

(1) Empréstimos concedidos por bancos, caixas económicas, caixas de crédito agrícola mútuo, instituições financeiras de crédito, sociedades de factoring, sociedades de locação financeira, sociedades emitentes ou gestoras de cartões de crédito, sociedades financeiras para aquisições a crédito e outras sociedades financeiras. / Loans extended by banks, savings banks, mutual agricultural credit banks, credit financial institutions, financial leasing companies, credit card issuing and managing companies, credit-purchase financing companies and other financial intermediaries.

(2) Inclui créditos cedidos em operações de titularização. Não inclui créditos abatidos ao activo. / It includes securitised loans. It does not include written-off loans.

(3) Peso médio, em percentagem, dos empréstimos concedidos às sociedades não financeiras de cada ramo de actividade, nos trimestres do último ano civil completo disponível. / Percent average weight of loans to non-financial corporations by branch of activity, in terms of the four quarters of the last complete calendar year available.

B.9.1.6 REPARTIÇÃO POR RAMO DE ACTIVIDADE ECONÓMICA DOS RÁCIOS DE CRÉDITO VENCIDO DAS SOCIEDADES NÃO FINANCEIRAS DA INDÚSTRIA TRANSFORMADORA^{(1),(2),(3)}

Fonte / Source: Banco de Portugal

BREAKDOWN OF NON-PERFORMING LOANS RATIO OF NON-FINANCIAL CORPORATIONS OF THE MANUFACTURING INDUSTRY BY BRANCH OF ACTIVITY^{(1),(2),(3)}

Em percentagem / In percentages

	1	2	3	4	5	6	7	8	9	10	11	12	13	14
	(18.9%) ⁽³⁾	(14.7%)	(3.0%)	(8.5%)	(7.3%)	(4.6%)	(4.2%)	(11.1%)	(10.0%)	(4.9%)	(2.9%)	(3.3%)	(5.6%)	
	Indústrias alimentares, das bebidas e do tabaco	Indústria têxtil	Indústria do couro e de produtos do couro	Indústrias da madeira e da cortiça e suas obras	Indústrias de pasta, de papel e cartão e seus artigos; edição e impressão	Fabricação de coque, produtos petrolíferos refinados e combustíveis nuclear, de produtos químicos e de fibras sintéticas ou artificiais	Fabricação de artigos de borracha e de matérias plásticas	Fabricação de outros produtos minerais não metálicos	Indústrias metalúrgicas de base e de produtos metálicos	Fabricação de máquinas e de equipamentos, n. e.	Fabricação de equipamento eléctrico e de óptica	Fabricação de material de transporte	Indústrias transformadoras, n. e.	Total
02 Dez	4.1	7.4	11.2	6.7	3.1	1.1	3.7	3.1	2.7	4.2	9.0	4.9	5.7	4.8
03 Mar	3.9	7.4	9.6	6.8	2.7	1.0	2.6	3.2	2.5	4.6	8.4	4.2	5.4	4.6
Jun	4.1	7.6	10.7	6.6	2.4	1.1	2.9	2.9	2.4	4.5	8.3	4.3	5.9	4.7
Set	4.0	6.6	10.3	6.9	2.5	1.0	2.6	2.7	2.6	4.3	4.0	4.8	5.5	4.3
04 Dez	3.6	6.3	10.6	5.3	2.2	1.3	2.6	2.2	2.6	4.1	3.0	7.0	5.4	4.1
Mar	3.7	6.1	10.8	5.4	2.4	1.2	2.4	2.4	2.5	4.1	2.7	6.4	5.4	4.1
Jun	3.4	5.8	10.9	5.1	2.2	1.2	2.1	2.4	2.1	3.3	2.5	4.6	5.3	3.8
Set	3.3	6.7	10.2	5.2	2.0	1.0	1.9	2.6	2.0	3.4	2.4	3.3	4.5	3.8
05 Dez	3.2	6.3	10.2	4.3	1.9	1.0	1.8	2.3	1.7	3.0	2.2	3.1	3.8	3.4
Mar	3.4	6.6	10.0	4.5	2.8	1.1	1.7	2.3	1.8	3.7	2.0	3.6	4.0	3.7
Jun	3.9	7.1	11.1	4.5	3.0	1.3	1.6	2.7	1.8	3.9	1.9	3.5	3.7	3.9
Set	3.8	7.3	9.8	4.4	2.7	1.7	1.5	3.0	1.9	3.7	1.9	3.5	3.5	3.9
06 Dez	3.5	7.2	8.8	4.2	3.0	2.0	1.3	3.0	2.1	3.4	1.8	3.3	3.8	3.9
Mar	3.7	7.7	8.7	4.3	3.2	2.1	1.4	2.9	2.1	3.4	1.8	3.6	4.0	4.0
Jun	3.6	7.6	9.2	4.3	3.1	1.8	1.1	2.4	2.1	3.5	1.2	4.1	3.9	3.9
Set	3.9	7.8	9.3	4.7	3.0	1.9	1.2	2.3	2.3	3.0	1.5	3.5	3.7	3.9
Dez	3.1	7.5	9.0	4.6	2.6	1.9	0.9	2.6	2.0	2.6	1.6	2.9	3.3	3.6

(1) Empréstimos concedidos por bancos, caixas económicas, caixas de crédito agrícola mútuo, instituições financeiras de crédito, sociedades de factoring, sociedades de locação financeira, sociedades emitentes ou gestoras de cartões de crédito, sociedades financeiras para aquisições a crédito e outras sociedades financeiras. / Loans extended by banks, savings banks, mutual agricultural credit banks, credit financial institutions, financial leasing companies, credit card issuing and managing companies, credit-purchase financing companies and other financial intermediaries.

(2) Inclui créditos cedidos em operações de titularização. Não inclui créditos abatidos ao activo. / It includes securitised loans. It does not include written-off loans.

(3) Crédito vencido/crédito concedido, em cada ramo de actividade, em percentagem. / Non-performing loans/ total loans by branch of activity in percentage.

B.9.1.7 PERCENTAGEM DE SOCIEDADES NÃO FINANCEIRAS POR ESCALÕES DE CRÉDITO CONCEDIDO^{(1),(2),(3)}

BREAKDOWN OF THE PERCENTAGE OF NON-FINANCIAL CORPORATIONS BY BRACKET OF CREDIT AMOUNT^{(1),(2),(3)}

Fonte / Source: Banco de Portugal

Em percentagem / In percentages

	Inferior a 20	20 - 50	50 - 100	100 - 200	200 - 400	400 - 1000	1 000 - 5 000	Superior a 5 000
	1	2	3	4	5	6	7	8
02 Dez	41.5	18.0	12.1	9.7	7.0	6.0	4.6	1.1
03 Mar	41.1	18.2	12.2	9.8	7.1	6.0	4.7	1.1
Jun	41.8	18.0	12.0	9.6	7.0	5.9	4.6	1.1
Set	41.4	18.2	12.1	9.7	7.0	5.9	4.6	1.1
Dez	41.3	18.3	12.0	9.7	7.0	5.9	4.6	1.1
04 Mar	41.7	18.3	12.0	9.7	6.9	5.8	4.6	1.1
Jun	41.8	18.2	11.9	9.7	6.9	5.8	4.6	1.1
Set	41.8	18.2	11.9	9.6	6.9	5.9	4.6	1.1
Dez	41.5	18.2	11.9	9.6	7.0	5.9	4.6	1.1
05 Mar	41.6	18.2	11.9	9.6	7.0	5.9	4.6	1.2
Jun	41.3	18.4	12.0	9.7	7.0	5.9	4.6	1.2
Set	41.3	18.4	12.0	9.7	6.9	5.9	4.7	1.2
Dez	40.8	18.5	12.0	9.6	7.0	6.0	4.7	1.2
06 Mar	40.2	18.7	12.2	9.8	7.1	6.1	4.8	1.2
Jun	40.7	18.5	12.0	9.7	7.0	6.0	4.8	1.2
Set	40.6	18.6	11.9	9.7	7.1	6.1	4.8	1.2
Dez	40.1	18.6	12.0	9.8	7.3	6.2	4.9	1.3

	Below 20	20 - 50	50 - 100	100 - 200	200 - 400	400 - 1,000	1,000 - 5,000	Above 5,000
	1	2	3	4	5	6	7	8

(1) Empréstimos concedidos por bancos, caixas económicas, caixas de crédito agrícola mútuo, instituições financeiras de crédito, sociedades de factoring, sociedades de locação financeira, sociedades emitentes ou gestoras de cartões de crédito, sociedades financeiras para aquisições a crédito e outras sociedades financeiras. / Loans extended by banks, savings banks, mutual agricultural credit banks, credit financial institutions, financial leasing companies, credit card issuing and managing companies, credit-purchase financing companies and other financial intermediaries.

(2) Inclui créditos cedidos em operações de titularização. Não inclui créditos abatidos ao activo. / It includes securitised loans. It does not include written-off loans.

(3) Escalões de crédito em milhares de euros. / Brackets of credit amount in thousands of euros.

B.9.1.8 ENDIVIDAMENTO MÉDIO DAS SOCIEDADES NÃO FINANCEIRAS POR ESCALÕES DE CRÉDITO CONCEDIDO^{(1),(2),(3)}

BREAKDOWN OF AVERAGE INDEBTEDNESS OF NON-FINANCIAL CORPORATIONS BY BRACKET OF CREDIT AMOUNT^{(1),(2),(3)}

Fonte / Source: Banco de Portugal

10³ euros

	Inferior a 20	20 - 50	50 - 100	100 - 200	200 - 400	400 - 1000	1 000 - 5 000	Superior a 5000	Total
	1	2	3	4	5	6	7	8	9
02 Dez	7.2	32.5	71.7	142.0	282.0	629.0	2 080.0	21 265.3	416.2
03 Mar	7.3	32.4	71.5	141.6	281.9	627.8	2 083.4	20 873.1	415.4
Jun	7.2	32.3	71.4	141.7	282.1	627.9	2 081.7	20 637.8	411.7
Set	7.3	32.0	70.9	140.7	280.0	626.6	2 079.0	20 525.3	410.0
Dez	7.3	32.1	70.8	140.8	279.7	626.8	2 084.4	20 560.6	412.2
04 Mar	7.2	32.0	70.7	140.8	279.8	625.3	2 077.7	20 791.5	411.0
Jun	7.2	32.2	70.8	141.3	280.5	627.3	2 081.1	20 339.6	410.7
Set	7.2	32.2	70.6	140.9	280.2	623.8	2 076.9	20 067.0	409.9
Dez	7.2	32.0	70.5	140.3	279.4	623.5	2 074.0	19 715.7	409.2
05 Mar	7.2	32.2	71.1	141.5	281.8	625.7	2 069.1	19 321.0	406.2
Jun	7.2	32.2	71.1	141.6	282.5	626.8	2 058.6	19 238.9	414.9
Set	7.2	32.3	71.2	141.8	282.4	625.9	2 070.2	19 345.4	415.4
Dez	7.2	32.3	71.2	141.5	282.3	625.6	2 075.9	19 157.4	420.9
06 Mar	7.3	32.2	71.0	141.6	282.1	625.5	2 076.0	19 553.2	426.6
Jun	7.2	32.3	71.1	141.6	282.3	626.2	2 076.7	19 503.9	428.7
Set	7.2	32.3	71.1	141.5	282.0	626.9	2 091.1	19 666.8	432.3
Dez	7.2	32.3	71.0	141.7	282.0	628.5	2 086.0	19 494.8	438.4

	Below 20	20 - 50	50 - 100	100 - 200	200 - 400	400 - 1,000	1,000 - 5,000	Above 5,000	Total
	1	2	3	4	5	6	7	8	9

(1) Empréstimos concedidos por bancos, caixas económicas, caixas de crédito agrícola mútuo, instituições financeiras de crédito, sociedades de factoring, sociedades de locação financeira, sociedades emitentes ou gestoras de cartões de crédito, sociedades financeiras para aquisições a crédito e outras sociedades financeiras. / Loans extended by banks, savings banks, mutual agricultural credit banks, credit financial institutions, financial leasing companies, credit card issuing and managing companies, credit-purchase financing companies and other financial intermediaries.

(2) Inclui créditos cedidos em operações de titularização. Não inclui créditos abatidos ao activo. / It includes securitised loans. It does not include written-off loans.

(3) Escalões de crédito em milhares de euros. / Brackets of credit amount in thousands of euros.

B.9.1.9 PERCENTAGEM DE SOCIEDADES NÃO FINANCEIRAS COM CRÉDITO VENCIDO POR ESCALÕES DE CRÉDITO CONCEDIDO^{(1),(2),(3),(4)}

BREAKDOWN OF THE PERCENTAGE OF NON-FINANCIAL CORPORATIONS WITH NON-PERFORMING LOANS BY BRACKET OF CREDIT AMOUNT^{(1),(2),(3),(4)}

Fonte / Source: Banco de Portugal

Em percentagem / In percentages

	Inferior a 20	20 - 50	50 - 100	100 - 200	200 - 400	400 - 1 000	1 000 - 5 000	Superior a 5 000	Total
	1	2	3	4	5	6	7	8	9
02 Dez	13.1	13.9	14.9	14.1	13.5	12.5	11.2	9.3	13.4
03 Mar	13.1	14.2	15.6	15.2	14.7	14.2	13.4	10.6	14.0
Jun	12.9	14.6	15.8	14.9	14.5	13.8	13.3	9.2	13.9
Set	13.2	14.5	15.4	14.8	14.1	13.3	12.6	10.0	13.9
Dez	13.3	14.1	14.6	13.5	13.4	12.1	11.1	8.9	13.4
04 Mar	13.5	14.7	14.9	14.2	14.0	12.8	12.0	9.5	13.8
Jun	12.7	13.0	13.8	13.4	12.9	12.3	11.5	7.7	12.8
Set	13.1	13.2	13.8	13.3	13.0	12.1	11.4	7.1	13.0
Dez	13.5	12.6	12.8	12.3	11.4	10.4	9.9	5.4	12.5
05 Mar	14.5	13.5	13.6	12.6	12.1	11.4	11.1	6.9	13.5
Jun	14.8	13.5	13.2	12.4	11.7	11.4	10.9	6.8	13.5
Set	15.2	13.4	13.3	12.2	11.6	11.0	10.9	6.9	13.6
Dez	14.9	12.8	12.6	11.1	10.7	10.0	9.1	5.7	12.9
06 Mar	14.8	13.1	13.2	12.0	11.6	11.2	10.8	7.1	13.3
Jun	15.2	13.2	13.2	12.1	11.7	11.2	10.7	6.9	13.5
Set	16.0	13.8	13.7	12.4	12.3	11.8	11.0	7.9	14.1
Dez	15.1	12.8	12.3	11.6	11.1	10.7	9.8	6.6	13.1

1	2	3	4	5	6	7	8	9
Below 20	20 - 50	50 - 100	100 - 200	200 - 400	400 - 1,000	1,000 - 5,000	Above 5,000	Total

- (1) Empréstimos concedidos por bancos, caixas económicas, caixas de crédito agrícola mútuo, instituições financeiras de crédito, sociedades de factoring, sociedades de locação financeira, sociedades emitentes ou gestoras de cartões de crédito, sociedades financeiras para aquisições a crédito e outras sociedades financeiras. / Loans extended by banks, savings banks, mutual agricultural credit banks, credit financial institutions, financial leasing companies, credit card issuing and managing companies, credit-purchase financing companies and other financial intermediaries.
 (2) Inclui créditos cedidos em operações de titularização. Não inclui créditos abatidos ao activo. / It includes securitised loans. It does not include written-off loans.
 (3) Escalões de crédito em milhares de euros. / Brackets of credit amount extended in thousands of euros.
 (4) Número de sociedades com crédito vencido/número de sociedades com crédito concedido, em cada escalão, em percentagem. / Number of corporations with non-performing loans/number of corporations with credit in each bracket, in percentage.

B.9.1.10 RÁCIO DE CRÉDITO VENCIDO DAS SOCIEDADES NÃO FINANCEIRAS POR ESCALÕES DE CRÉDITO CONCEDIDO^{(1),(2),(3),(4)}

BREAKDOWN OF NON-PERFORMING LOANS RATIO OF NON-FINANCIAL CORPORATIONS BY BRACKET OF CREDIT AMOUNT^{(1),(2),(3),(4)}

Fonte / Source: Banco de Portugal

Em percentagem / In percentages

	Inferior a 20	20 - 50	50 - 100	100 - 200	200 - 400	400 - 1 000	1 000 - 5 000	Superior a 5 000	Total
	1	2	3	4	5	6	7	8	9
02 Dez	8.8	7.9	7.9	6.4	5.8	4.7	3.3	0.9	2.5
03 Mar	8.5	7.7	7.8	6.5	5.7	4.9	3.4	0.9	2.6
Jun	8.2	7.8	7.6	6.5	5.7	4.9	3.5	1.0	2.6
Set	7.9	7.4	7.2	6.5	5.4	4.9	3.3	1.0	2.5
Dez	8.1	7.5	7.1	5.9	5.3	4.5	3.1	0.7	2.3
04 Mar	8.1	7.6	7.0	6.0	5.4	4.7	3.2	0.7	2.3
Jun	7.8	6.7	6.2	5.2	4.9	4.2	2.8	0.6	2.1
Set	7.8	6.6	5.9	5.1	4.8	4.1	3.0	0.6	2.1
Dez	7.8	6.4	5.6	4.9	4.5	3.8	2.7	0.5	1.9
05 Mar	9.0	7.4	6.6	5.3	4.8	4.1	2.8	0.5	2.0
Jun	9.0	7.4	6.4	5.1	4.8	4.2	2.9	0.6	2.1
Set	9.3	7.4	6.4	5.1	4.7	4.1	3.0	0.6	2.1
Dez	9.2	7.2	6.2	4.9	4.6	3.9	2.6	0.5	1.9
06 Mar	9.1	7.1	6.3	5.1	4.6	4.2	2.8	0.6	2.0
Jun	9.3	7.0	6.2	4.9	4.5	4.0	2.7	0.4	1.9
Set	9.8	7.3	6.5	5.0	4.6	4.3	2.7	0.4	1.9
Dez	8.9	6.3	5.2	4.5	4.0	3.7	2.4	0.4	1.7

1	2	3	4	5	6	7	8	9
Below 20	20 - 50	50 - 100	100 - 200	200 - 400	400 - 1,000	1,000 - 5,000	Above 5,000	Total

- (1) Empréstimos concedidos por bancos, caixas económicas, caixas de crédito agrícola mútuo, instituições financeiras de crédito, sociedades de factoring, sociedades de locação financeira, sociedades emitentes ou gestoras de cartões de crédito, sociedades financeiras para aquisições a crédito e outras sociedades financeiras. / Loans extended by banks, savings banks, mutual agricultural credit banks, credit financial institutions, financial leasing companies, credit card issuing and managing companies, credit-purchase financing companies and other financial intermediaries.
 (2) Inclui créditos cedidos em operações de titularização. Não inclui créditos abatidos ao activo. / It includes securitised loans. It does not include written-off loans.
 (3) Escalões de crédito em milhares de euros. / Brackets of credit amount in thousands of euros.
 (4) Crédito vencido/ crédito concedido, em cada escalão, em percentagem. / Non-performing loans/ total loans in each bracket, in percentage.



B.10 Mercado monetário interbancário

B.10 Interbank money market

Taxas de juro e montantes

Interest rates and amounts

Fonte / Source: Banco de Portugal

Montantes / Amounts: 10⁶ euros – Taxas de juro / Interest rates: %

	Overnight						5 a 9 dias						Total do MMI			
	Data valor do próprio dia		Data valor de 1 dia		Data valor diferida de 2 dias		Data valor do próprio dia		Data valor diferida de 1 dia		Data valor diferida de 2 dias		Data valor do próprio dia	Data valor diferida de 1 dia	Data valor diferida de 2 dias	
	Taxa de juro	Montante	Taxa de juro	Montante	Taxa de juro	Montante	Taxa de juro	Montante	Taxa de juro	Montante	Taxa de juro	Montante	Montante	Montante	Montante	
1	2	3	4	5	6	7	8	9	10	11	12	13	14	15		
06	Out	3.268	3 864.3	3.310	10 519.2	3.291	1 043.8	3.468	137.5	3.728	324.0	3.423	93.0	4 472.2	11 241.2	1 200.8
	Nov	3.311	4 790.5	3.348	9 705.7	3.578	15.9	3.516	41.8	3.663	532.0	3.331	135.0	5 830.1	11 170.5	180.9
	Dez	3.475	4 813.2	3.578	9 967.1	3.890	38.0	3.722	602.5	4.083	279.0	3.662	205.0	6 079.6	11 187.6	407.0
07	Jan	3.550	3 799.4	3.576	13 605.0	3.570	25.0	3.551	130.0	3.564	322.0	.	.	4 678.9	13 972.5	110.0
	Fev	3.546	2 545.3	3.568	10 515.0	3.580	620.0	3.580	10.0	2 929.2	11 185.1	645.0
	Mar	3.664	2 583.0	3.732	13 250.0	.	.	4.025	65.0	3.830	25.0	.	.	2 832.7	13 324.7	3.0
07	01	3.550	212.2	3.570	590.0	242.2	597.1	.
	02	3.554	179.0	3.570	580.0	179.0	580.0	.
	05	3.555	185.7	3.570	585.0	185.7	585.0	.
	06	3.544	128.0	3.560	590.0	128.0	602.6	.
	07	3.542	113.0	3.560	590.0	132.7	590.0	.
	08	3.531	124.0	3.550	600.0	124.0	600.0	.
	09	3.504	263.2	3.520	630.0	.	.	3.850	5.0	268.2	630.0	.
	12	3.501	96.2	3.530	610.0	96.2	610.0	.
	13	3.467	66.6	3.830	580.0	66.6	588.2	.
	14	3.810	96.1	3.830	580.0	96.1	580.0	.
	15	3.812	90.1	3.830	585.0	.	.	4.040	30.0	170.1	590.2	.
	16	3.805	143.5	3.830	590.0	168.5	590.0	3.0
	19	3.811	70.5	3.830	585.0	3.830	25.0	.	.	120.5	610.0	.
	20	3.810	84.2	3.820	620.0	84.2	624.8	.
	21	3.800	60.0	3.820	585.0	70.0	585.0	.
	22	3.800	104.8	3.820	590.0	.	.	4.040	30.0	134.8	590.0	.
	23	3.800	94.0	3.820	590.0	94.0	590.0	.
	26	3.802	79.6	3.820	575.0	79.6	575.0	.
	27	3.808	118.6	3.820	590.0	118.6	601.8	.
	28	3.809	81.1	3.830	585.0	81.1	585.0	.
	29	3.813	103.3	3.920	585.0	103.3	585.0	.
	30	3.893	89.3	3.837	835.0	89.3	835.0	.

1	2	3	4	5	6	7	8	9	10	11	12	13	14	15
Interest rate	Amount	Interest rate	Amount	Interest rate	Amount	Interest rate	Amount	Interest rate	Amount	Interest rate	Amount	Amount	Amount	Amount
Value date of same day		Value date deferred 1 day		Value date deferred 2 days		Value date of same day		Value date deferred 1 day		Value date deferred 2 days		Value date of same day	Value date deferred 1 day	Value date deferred 2 days
Overnight						5 to 9 days						Total of MMI		

(1) Informação relativa às operações realizadas no Mercado Monetário Interbancário doméstico, sem exigência de garantia, no qual as instituições participantes permutam fundos representados por depósitos à ordem no Banco de Portugal, denominados em euros, sendo estas operações processadas e liquidadas através do SÍTEME (Sistema Electrónico de Transferências de Mercado). Em cada prazo, a taxa média ponderada e o montante apenas tomam em consideração operações de montante igual ou superior a 1 milhão de euros. Apenas é apresentada informação relativa ao prazo overnight e ao prazo de 5 a 9 dias, dada a pouca representatividade no mercado dos restantes prazos. A informação sobre taxas de juro e respectivos montantes transaccionados relativa às restantes maturidades que não são apresentadas no quadro pode ser obtida no sítio do Banco de Portugal na internet (www.bportugal.pt) por recurso às séries longas. / Data on unsecured transactions made in the domestic Interbank Money Market, where participant institutions exchange funds represented by deposits with Banco de Portugal, denominated in euros; these transactions are processed and settled through SÍTEME (Markets Electronic Transfer System). The weighted average rate and amount of any maturity do not take into account operations below 1 million euros. Only data on overnight and 5 to 9 days maturities is displayed, as trading in other maturities is very thin. Data on interest rates and traded amounts related to other maturities than those displayed in the table can be obtained at Banco de Portugal website (www.bportugal.pt) in historical series.

(2) Nos dias feriado em Portugal, não são contratadas quaisquer operações no Mercado Monetário Interbancário doméstico. / On Portuguese holidays, there are no transactions in the domestic Interbank Money Market.



B.11 Mercado de títulos

B.11 Securities markets

B.11.1.1 TÍTULOS EMITIDOS - TOTAL DE AÇÕES E TÍTULOS DE DÍVIDA
SECURITIES ISSUED – TOTAL SHARES AND DEBT SECURITIES

Por prazo, moeda, mercado de emissão e sector institucional do emitente

By maturity, currency, issuance market and issuing sector

Emissões líquidas

Net issues

Fonte / Source: Banco de Portugal

 10⁶ euros

	Tipo de título							Sector institucional do emitente						Total	
	Títulos de dívida							Ações		Instituições financeiras monetárias	Instituições financeiras não monetárias	Administrações Públicas	Sector não financeiro (excepto Administrações Públicas)		
	Prazo		Moeda		Mercado de emissão			Cotadas	Não cotadas						
	Curto prazo	Médio e longo prazos	Euro ⁽¹⁾	Outras moedas	Portugal	Outros países da área do euro	Países fora da área do euro								
1	2	3	4	5	6	7	8	9	10	11	12	13	14		
04	7 723	-346	8 163	-785	9 009	-338	-1 294	943	4 826	-728	2 392	5 755	5 726	13 146	
05	4 997	4 968	11 970	-2 004	15 612	-3 603	-2 044	662	2 523	-9 765	4 512	11 805	6 598	13 149	
06	-1 441	13 118	11 910	-233	12 649	-59	-912	1 626	2 952	3 178	2 546	4 142	6 388	16 255	
05	Set	-839	1 220	376	6	-232	0	613	0	341	-219	371	395	176	723
	Out	1 771	-3 299	-1 526	-2	-1 785	-77	335	0	62	17	-122	-2 241	879	-1 466
	Nov	-700	4 120	3 473	-52	3 487	0	-66	242	187	-325	1 531	2 185	458	3 850
	Dez	3 141	-2 843	1 918	-1 620	3 837	-1 928	-1 611	378	145	-3 640	743	1 815	1 901	820
06	Jan	-2 561	650	-1 894	-16	-1 687	0	-224	20	346	39	-111	-766	-707	-1 545
	Fev	739	-141	594	4	729	0	-131	2	105	171	0	481	53	705
	Mar	-1 569	2 125	555	1	684	0	-128	29	139	43	-306	898	89	724
	Abr	950	1 193	2 172	-29	1 943	0	200	0	73	72	4	1 737	403	2 215
	Mai	-1 545	1 257	-287	-2	-213	0	-75	1 393	58	1 259	26	-572	450	1 163
	Jun	2 252	892	3 140	3	3 078	0	65	12	150	-84	538	1 939	912	3 305
	Jul	-1 695	-860	-2 556	1	-2 473	-22	-60	75	94	-310	-345	-1 301	-431	-2 387
	Ago	810	643	1 567	-113	1 625	-5	-166	0	69	48	-154	1 421	208	1 523
	Set	-963	2 712	1 750	-1	1 733	0	16	0	264	250	1 752	-303	315	2 013
	Out	229	-204	51	-25	662	-2	-635	95	404	-633	-603	1 045	717	525
	Nov	-388	743	388	-33	63	-30	323	0	236	160	121	-1 264	1 574	591
	Dez	2 300	4 107	6 429	-22	6 504	0	-97	0	1 014	2 163	1 627	827	2 804	7 421
07	Jan	-1 735	768	-972	6	-888	0	-78	0	751	-36	-588	-101	510	-216
	Fev	1 311	-1 725	-428	15	-22	0	-392	0	56	27	-9	-1 240	866	-357

1	2	3	4	5	6	7	8	9	10	11	12	13	14
Short-term	Medium - and long-term	Euro ⁽¹⁾	Other currencies	Portugal	Other euro area countries	Other countries	Quoted	Unquoted	Monetary financial institutions	Non-monetary financial institutions	General Government	Non-financial corporations (other than the General Government)	Total
Maturity		Currency		Issuance market			Shares		Institutional sector of the issuer				
Debt securities				Securities				Shares					

(1) Inclui emissões líquidas nas denominações nacionais do euro. / Includes net issues expressed in the national denominations of the euro.

B.11.1.2 TÍTULOS EMITIDOS POR INSTITUIÇÕES FINANCEIRAS MONETÁRIAS - TOTAL DE AÇÕES E TÍTULOS DE DÍVIDA
SECURITIES ISSUED BY MONETARY FINANCIAL INSTITUTIONS – TOTAL SHARES AND DEBT SECURITIES

Por prazo, moeda e mercado de emissão

By maturity, currency and issuance market

Emissões líquidas

Net issues

Fonte / Source: Banco de Portugal

 10⁶ euros

	Títulos de dívida							Ações			Total	
	Prazo			Moeda		Mercado de emissão			Cotadas	Não cotadas		
	Curto prazo	Médio e longo prazos		Euro ⁽¹⁾	Outras moedas	Portugal	Outros países da área do euro	Países fora da área do euro				
		Taxa fixa	Taxa indexada									
1	2	3	4	5	6	7	8	9	10	11		
04	-551	-79	-845	-1 326	-149	-574	-316	-585	0	748	-728	
05	-936	-2 188	-7 296	-8 398	-2 021	-4 685	-2 999	-2 736	700	-45	-9 765	
06	-24	1 329	495	1 913	-112	2 710	-59	-850	1 409	-32	3 178	
05	Set	0	-97	-129	-232	7	-225	0	0	0	6	-219
	Out	0	45	-28	29	-11	95	-77	0	0	0	17
	Nov	0	-22	-314	-284	-52	-284	0	-52	0	10	-325
	Dez	0	-933	-3 256	-2 573	-1 617	-606	-1 928	-1 656	700	-150	-3 640
06	Jan	0	25	13	60	-21	60	-21	0	0	0	39
	Fev	28	87	56	171	0	171	0	0	0	0	171
	Mar	0	90	-76	14	0	14	0	0	29	0	43
	Abr	-10	-47	129	104	-32	104	0	-32	0	0	72
	Mai	-30	102	-193	-115	-6	-121	0	0	1 380	0	1 259
	Jun	0	95	-195	-100	0	-100	0	0	0	16	-84
	Jul	0	-479	167	-312	0	-289	-22	0	0	2	-310
	Ago	20	-168	196	48	0	57	-5	-5	0	0	48
	Set	0	145	316	460	0	460	0	0	0	-211	250
	Out	-22	-625	-86	-711	-22	58	-2	-789	0	100	-633
	Nov	20	36	104	191	-30	193	-30	-2	0	0	160
	Dez	-30	2 067	66	2 103	0	2 103	0	0	0	60	2 163
07	Jan	10	-51	-23	-65	0	-65	0	0	0	29	-36
	Fev	0	93	-66	27	0	27	0	0	0	0	27

1	2	3	4	5	6	7	8	9	10	11
Short-term	Fixed rate	Floating rate	Euro ⁽¹⁾	Other currencies	Portugal	Other euro area countries	Other countries	Quoted	Unquoted	Total
Maturity		Currency		Issuance market			Shares			
Debt securities			Securities			Shares				

(1) Inclui emissões líquidas nas denominações nacionais do euro. / Includes net issues expressed in the national denominations of the euro.

B.11.1.3 TÍTULOS EMITIDOS POR INSTITUIÇÕES FINANCEIRAS NÃO MONETÁRIAS - TOTAL DE AÇÕES E TÍTULOS DE DÍVIDA

SECURITIES ISSUED BY NON-MONETARY FINANCIAL INSTITUTIONS - TOTAL SHARES AND DEBT SECURITIES

Por prazo, moeda, mercado de emissão e subsector institucional

By maturity, currency, issuance market and issuing sub-sector

Emissões líquidas

Net issues

Fonte / Source: Banco de Portugal

10⁶ euros

	Tipo de título								Subsector institucional			Total		
	Títulos de dívida								Ações		Intermediários financeiros		Auxiliares financeiros	Sociedades de seguros e fundos de pensões
	Prazo			Moeda		Mercado de emissão			Cotadas	Não cotadas				
	Curto prazo	Médio e longo prazos		Euro ⁽¹⁾	Outras moedas	Portugal	Outros países da área do euro	Países fora da área do euro			11		12	13
1	Taxa fixa	Taxa indexada	2						3	4		5		
04	284	558	510	1 352	0	852	500	0	20	1 020	2 346	5	41	2 392
05	-174	922	2 118	2 865	0	2 215	0	650	0	1 646	4 506	2	4	4 512
06	407	258	1 683	2 348	0	2 348	0	0	70	128	2 506	6	35	2 546
05	Set	0	500	-130	370	0	-130	0	500	0	370	1	0	371
	Out	-121	0	-18	-139	0	-139	0	0	17	-123	1	0	-122
	Nov	0	0	1 524	1 524	0	1 524	0	0	8	1 531	0	0	1 531
	Dez	0	423	300	723	0	723	0	150	20	745	-2	0	743
06	Jan	-150	0	41	-110	0	-110	0	0	-1	-111	0	0	-111
	Fev	0	0	-5	-5	0	-5	0	0	5	0	0	0	0
	Mar	-14	0	-292	-306	0	-306	0	0	0	-309	0	3	-306
	Abr	0	0	3	3	0	3	0	0	1	4	0	0	4
	Mai	-101	0	131	30	0	30	0	0	-4	26	0	0	26
	Jun	530	0	-12	518	0	518	0	0	20	518	0	20	538
	Jul	-377	0	-39	-416	0	-416	0	0	2	-345	0	0	-345
	Ago	4	0	-165	-161	0	-161	0	0	7	-155	1	0	-154
	Set	521	0	1 221	1 742	0	1 742	0	0	10	1 742	2	8	1 752
	Out	-605	16	-15	-604	0	-604	0	0	0	-603	0	0	-603
	Nov	-128	245	2	119	0	119	0	0	2	121	0	0	121
	Dez	727	0	813	1 539	0	1 539	0	0	88	1 620	2	5	1 627
07	Jan	-586	0	-5	-591	0	-591	0	0	3	-591	0	3	-588
	Fev	-17	0	0	-17	0	-17	0	0	8	-17	0	8	-9

	Tipo de título								Subsector institucional			Total		
	Títulos de dívida								Ações		Intermediários financeiros		Auxiliares financeiros	Insurance corporations and pension funds
	Prazo			Moeda		Mercado de emissão			Quoted	Unquoted				
	Short-term	Fixed rate	Floating rate	Euro ⁽¹⁾	Other currencies	Portugal	Other euro area countries	Other countries			11		12	13
		Medium - and long-term							4	5				
		Maturity			Currency		Issuance market			Shares			Financial intermediaries	Financial auxiliaries
	Debt securities								Shares		Institutional sub-sector of the issuer			
	Securities								Institutional sub-sector of the issuer					
1	2	3	4	5	6	7	8	9	10	11	12	13	14	

(1) Inclui emissões líquidas nas denominações nacionais do euro./ Includes net issues expressed in the national denominations of the euro.

B.11.1.4 TÍTULOS EMITIDOS POR ADMINISTRAÇÕES PÚBLICAS - TOTAL DE TÍTULOS DE DÍVIDA

SECURITIES ISSUED BY THE GENERAL GOVERNMENT - TOTAL DEBT SECURITIES

Por prazo, moeda, mercado de emissão e subsector institucional

By maturity, currency, issuance market and issuing sub-sector

Emissões líquidas

Net issues

Fonte / Source: Banco de Portugal

10⁶ euros

	Tipo de título								Subsector institucional				Total
	Títulos de dívida								Administração Central	Administração Regional	Administração Local	Fundos da Segurança Social	
	Prazo			Moeda		Mercado de emissão							
	Curto prazo	Médio e longo prazos		Euro ⁽¹⁾	Outras moedas	Portugal	Outros países da área do euro	Países fora da área do euro	9	10	11	12	
1	Taxa fixa	Taxa indexada	2										3
04	5 972	442	-658	6 566	-811	7 358	-521	-1 082	5 758	0	-3	0	5 755
05	2 257	9 650	-102	11 805	0	12 893	-1 077	-11	11 808	0	-3	0	11 805
06	-3 163	7 442	-137	4 259	-117	4 259	0	-117	4 262	-117	-3	0	4 142
05	Set	-666	1 061	0	395	0	395	0	395	0	0	0	395
	Out	1 193	-3 434	0	-2 241	0	-2 241	0	-2 241	0	0	0	-2 241
	Nov	-806	2 991	0	2 185	0	2 185	0	2 185	0	0	0	2 185
	Dez	1 034	783	-2	1 815	0	1 827	-11	1 817	0	-2	0	1 815
06	Jan	-1 369	603	0	-766	0	-766	0	-766	0	0	0	-766
	Fev	787	-306	0	481	0	481	0	481	0	0	0	481
	Mar	-1 479	2 377	0	898	0	898	0	898	0	0	0	898
	Abr	784	953	0	1 737	0	1 737	0	1 737	0	0	0	1 737
	Mai	-1 556	984	0	-572	0	-572	0	-572	0	0	0	-572
	Jun	961	979	-2	1 939	0	1 939	0	1 940	0	-2	0	1 939
	Jul	-769	-533	0	-1 301	0	-1 301	0	-1 301	0	0	0	-1 301
	Ago	691	847	-117	1 539	-117	1 539	0	-117	-117	0	0	1 421
	Set	-1 328	1 025	0	-303	0	-303	0	-303	0	0	0	-303
	Out	420	625	0	1 045	0	1 045	0	1 045	0	0	0	1 045
	Nov	-1 152	-112	0	-1 264	0	-1 264	0	-1 264	0	0	0	-1 264
	Dez	845	0	-18	827	0	827	0	828	0	-2	0	827
07	Jan	-864	762	0	-101	0	-101	0	-101	0	0	0	-101
	Fev	825	-2 066	0	-1 240	0	-1 240	0	-1 240	0	0	0	-1 240

	Tipo de título								Subsector institucional				Total
	Títulos de dívida								Administração Central	Administração Regional	Administração Local	Social Security funds	
	Prazo			Moeda		Mercado de emissão							
	Short-term	Fixed rate	Floating rate	Euro ⁽¹⁾	Other currencies	Portugal	Other euro area countries	Other countries	9	10	11	12	
		Medium - and long-term											
		Maturity			Currency		Issuance market			Government		Local Government	
	Debt securities								Government		Local Government		
	Securities								Institutional sub-sector of the issuer				
1	2	3	4	5	6	7	8	9	10	11	12	13	

(1) Inclui emissões líquidas nas denominações nacionais do euro./ Includes net issues expressed in the national denominations of the euro.

B.11.1.5.1 TÍTULOS EMITIDOS PELO SECTOR NÃO FINANCEIRO (EXCEPTO ADMINISTRAÇÕES PÚBLICAS) - TOTAL DE AÇÕES E TÍTULOS DE DÍVIDA

Por prazo, moeda e mercado de emissão
Emissões líquidas

Fonte / Source: Banco de Portugal

SECURITIES ISSUED BY NON-FINANCIAL CORPORATIONS (OTHER THAN THE GENERAL GOVERNMENT) - TOTAL SHARES AND DEBT SECURITIES

By maturity, currency and issuance market
Net issues

10⁶ euros

	Títulos de dívida								Ações		Total	
	Curto prazo	Prazo		Moeda		Mercado de emissão			Cotadas	Não cotadas		
		Médio e longo prazos		Euro ⁽¹⁾	Outras moedas	Portugal	Outros países da área do euro	Países fora da área do euro				
		Taxa fixa	Taxa indexada									
1	2	3	4	5	6	7	8	9	10	11		
04	2 018	-416	143	1 570	175	1 372	0	373	923	3 058	5 726	
05	3 850	362	1 503	5 698	17	5 190	472	54	-38	921	6 598	
06	1 339	1 680	368	3 390	-4	3 331	0	55	147	2 856	6 388	
05	Set	-173	0	15	-157	-1	-272	0	113	0	335	176
	Out	699	0	136	825	10	500	0	335	0	44	879
	Nov	106	-5	-54	47	-1	61	0	-14	242	169	458
	Dez	2 107	0	-158	1 952	-3	2 043	0	-94	-322	275	1 901
06	Jan	-1 042	-11	-21	-1 079	5	-871	0	-202	20	347	-707
	Fev	-76	3	25	-53	4	82	0	-131	2	100	53
	Mar	-76	-18	44	-51	1	78	0	-128	0	139	89
	Abr	175	0	156	329	2	100	0	231	0	72	403
	Mai	141	2	232	371	4	450	0	-75	13	62	450
	Jun	760	2	24	784	3	722	0	65	12	113	912
	Jul	-549	1	22	-526	1	-466	0	-60	5	90	-431
	Ago	96	0	50	142	4	190	0	-44	0	62	208
	Set	-156	0	6	-150	-1	-167	0	16	0	465	315
	Out	436	0	-118	321	-3	163	0	155	95	304	717
	Nov	872	593	-125	1 343	-3	1 014	0	325	0	235	1 574
	Dez	757	1 107	73	1 960	-22	2 035	0	-97	0	867	2 804
07	Jan	-295	-5	91	-215	6	-131	0	-78	0	719	510
	Fev	503	0	314	802	15	1 209	0	-392	0	48	866

1	2	3	4	5	6	7	8	9	10	11
Short-term	Fixed rate	Floating rate	Euro ⁽¹⁾	Other currencies	Portugal	Other euro area countries	Other countries	Quoted	Unquoted	Total
	Medium - and long-term									
Maturity			Currency		Issuance market			Shares		
			Debt securities							

(1) Inclui emissões líquidas nas denominações nacionais do euro./ Includes net issues expressed in the national denominations of the euro.

B.11.1.5.2 TÍTULOS EMITIDOS PELO SECTOR NÃO FINANCEIRO (EXCEPTO ADMINISTRAÇÕES PÚBLICAS) - TOTAL DE AÇÕES E TÍTULOS DE DÍVIDA

Por ramo de actividade económica
Emissões líquidas

Fonte / Source: Banco de Portugal

SECURITIES ISSUED BY NON-FINANCIAL CORPORATIONS (OTHER THAN THE GENERAL GOVERNMENT) - TOTAL SHARES AND DEBT SECURITIES

By branch of activity of issuing non-financial corporation
Net issues

10⁶ euros

	1	2	das quais:			6	7	8	9	10	11	12	13	
			3	4	5									
	Agricultura, produção animal, caça, silvicultura, pesca e indústrias extractivas	Indústrias transformadoras	Indústrias da pasta de papel e cartão e seus artigos, edição e impressão	Indústrias alimentares, das bebidas e do tabaco	Fabricação de outros produtos minerais não metálicos	Produção e distribuição de electricidade gás e água	Construção	Comércio por grosso e a retalho, rep. de veículos automóveis, motocicletas e de bens de uso pessoal e doméstico	Transportes, armazenagem e comunicações	Alojamento e restauração (restaurantes e similares)	Actividades imobiliárias, alugueres e serviços prestados às empresas	Educação, saúde e outras act. de serviços colectivos, sociais e pessoais	Total	
04	4	48	-27	156	-19	674	282	462	220	44	3 741	251	5 727	
05	71	762	369	117	57	120	226	497	2 069	111	2 804	-62	6 598	
06	11	407	-9	112	75	846	234	383	1 403	58	2 994	52	6 388	
05	Set	21	99	34	12	39	-227	1	5	117	4	236	-80	176
	Out	-2	89	36	22	10	250	32	-5	2	26	498	-10	879
	Nov	-24	-38	0	6	-51	31	1	66	0	0	419	1	458
	Dez	5	165	74	12	10	-14	96	58	1 056	0	530	4	1 901
06	Jan	3	-68	-22	-28	-5	3	46	171	-99	4	-726	-42	-707
	Fev	1	23	0	21	1	-42	84	3	63	2	-101	21	53
	Mar	2	54	0	2	10	21	27	43	-5	1	-3	-53	89
	Abr	-1	-16	0	-17	0	89	27	-2	-72	6	366	7	403
	Mai	10	39	0	31	1	241	44	7	-20	2	91	36	450
	Jun	-9	63	1	12	7	6	28	29	64	1	739	-8	912
	Jul	-1	60	0	62	-17	-57	6	4	-47	0	-404	9	-431
	Ago	2	55	9	2	5	20	-58	22	83	5	68	11	208
	Set	1	11	-1	-16	0	108	11	11	39	0	129	2	315
	Out	-4	64	0	9	46	3	7	41	35	8	526	37	717
	Nov	2	39	0	15	6	292	8	-15	428	3	813	3	1 575
	Dez	3	83	3	21	22	162	4	68	934	25	1 496	29	2 804
07	Jan	4	29	2	-1	13	79	528	63	-131	5	-106	38	510
	Fev	0	372	299	-7	58	27	11	31	60	3	359	3	866

1	2	3	4	5	6	7	8	9	10	11	12	13	
	Agriculture, hunting, forestry, fishing, mining and quarrying	Manufacturing	Polp, paper, and paperboard industries and articles thereof; publishing and printing	Food, beverage and tobacco	Manufacture of other non-metallic mineral products	Production and distribution of electricity, gas and water	Construction	Wholesale and retail trade; repair of motor vehicles motorcycles and personal and household goods	Transport, storage and communications	Hotels and catering (restaurants and other)	Real estate, rental and supply of services to non-financial corporations	Education, health and other community, social and personal service activities	Total

B.11.2.3 TÍTULOS EMITIDOS POR INSTITUIÇÕES FINANCEIRAS NÃO MONETÁRIAS - TOTAL DE AÇÕES E TÍTULOS DE DÍVIDA

SECURITIES ISSUED BY NON-NONETARY FINANCIAL INSTITUTIONS - TOTAL SHARES AND DEBT SECURITIES

Por prazo, moeda, mercado de emissão e subsector institucional

By maturity, currency, issuance market and issuing sub-sector

Saldos em fim de mês

End-of-month figures

Fonte / Source: Banco de Portugal

10⁶ euros

	Tipo de título										Subsector institucional			Total	
	Títulos de dívida								Ações		Intermediários financeiros	Auxiliares financeiros	Sociedades de seguros e fundos de pensões		
	Prazo			Moeda		Mercado de emissão			Cotadas	Não cotadas					
	Curto prazo	Médio e longo prazos		Euro ⁽¹⁾	Outras moedas	Portugal	Outros países da área do euro	Países fora da área do euro							
Taxa fixa		Taxa indexada													
1	2	3	4	5	6	7	8	9	10	11	12	13	14		
02	163	0	1 867	2 030	0	2 030	0	0	739	8 612	9 464	191	1 727	11 381	
03	344	183	2 828	3 354	0	3 354	0	0	886	9 587	11 913	200	1 715	13 828	
04	628	744	3 389	4 761	0	4 261	500	0	409	12 436	15 622	197	1 787	17 606	
05	Set	575	1 243	3 701	5 520	0	4 520	500	500	633	11 422	15 599	196	1 778	17 574
	Out	454	1 243	3 683	5 380	0	4 380	500	500	747	11 439	15 591	197	1 778	17 566
	Nov	454	1 243	5 208	6 904	0	5 904	500	500	840	11 446	17 214	197	1 780	19 191
	Dez	454	1 667	5 508	7 629	0	6 479	500	650	880	11 473	18 001	195	1 785	19 981
06	Jan	304	1 666	5 549	7 519	0	6 369	500	650	959	11 472	17 970	195	1 785	19 950
	Fev	304	1 666	5 544	7 514	0	6 364	500	650	977	11 442	17 953	195	1 785	19 933
	Mar	290	1 666	5 252	7 208	0	6 058	500	650	1 283	11 628	18 133	198	1 788	20 118
	Abr	290	1 666	5 255	7 210	0	6 060	500	650	1 309	11 648	18 182	198	1 788	20 167
	Mai	189	1 665	5 386	7 240	0	6 090	500	650	1 371	11 644	18 270	198	1 788	20 255
	Jun	719	1 665	5 374	7 758	0	6 608	500	650	1 288	11 664	18 705	198	1 808	20 710
	Jul	342	1 665	5 335	7 341	0	6 191	500	650	1 549	11 635	18 520	197	1 808	20 525
	Ago	345	1 665	5 170	7 180	0	6 030	500	650	2 108	11 640	18 590	198	2 139	20 927
	Set	867	1 664	6 391	8 922	0	7 772	500	650	1 920	11 649	20 180	200	2 111	22 491
	Out	262	1 680	6 376	8 318	0	7 168	500	650	1 748	11 649	19 555	200	1 961	21 715
	Nov	134	1 925	6 378	8 437	0	7 287	500	650	1 736	11 661	19 524	200	2 110	21 834
	Dez	861	1 925	7 191	9 977	0	8 827	500	650	1 906	11 761	21 447	200	1 997	23 644
07	Jan	275	1 924	7 186	9 386	0	8 236	500	650	1 914	11 760	20 888	200	1 972	23 060
	Fev	258	1 924	7 186	9 369	0	8 219	500	650	1 837	11 768	20 750	200	2 023	22 973

1	2	3	4	5	6	7	8	9	10	11	12	13	14
Short-term	Fixed rate	Floating rate	Euro ⁽¹⁾	Other currencies	Portugal	Other euro area countries	Other countries	Quoted	Unquoted	Financial intermediaries	Financial auxiliaries	Insurance corporations and pension funds	Total
	Medium - and long-term												
Maturity			Currency		Issuance market			Shares		Institutional sub-sector of the issuer			
Debt securities			Securities										

(1) Inclui saldos em fim de mês nas denominações nacionais do euro./ Includes end-of-month figures expressed in the national denominations of the euro.

B.11.2.4 TÍTULOS EMITIDOS POR ADMINISTRAÇÕES PÚBLICAS - TOTAL DE TÍTULOS DE DÍVIDA

SECURITIES ISSUED BY THE GENERAL GOVERNMENT - TOTAL DEBT SECURITIES

Por prazo, moeda, mercado de emissão e subsector institucional

By maturity, currency, issuance market and issuing sub-sector

Saldos em fim de mês

End-of-month figures

Fonte / Source: Banco de Portugal

10⁶ euros

	Tipo de título								Subsector institucional				Total	
	Títulos de dívida						Administração Central	Administração Regional	Administração Local	Fundos de Segurança Social				
	Prazo			Moeda		Mercado de emissão								
	Curto prazo	Médio e longo prazos		Euro ⁽¹⁾	Outras moedas	Portugal					Outros países da área do euro	Países fora da área do euro		
Taxa fixa		Taxa indexada												
1	2	3	4	5	6	7	8	9	10	11	12	13		
02	286	61 357	2 638	61 557	2 723	56 753	4 428	3 099	63 687	546	47	0	64 280	
03	4 165	62 079	1 626	66 601	1 268	62 421	3 808	1 641	67 217	611	41	0	67 869	
04	10 137	63 553	960	74 184	466	70 795	3 286	568	74 009	602	38	0	74 650	
05	Set	10 972	73 386	874	84 741	491	82 430	2 208	594	84 579	617	37	0	85 232
	Out	12 165	69 254	874	81 804	490	79 493	2 208	592	81 640	617	37	0	82 294
	Nov	11 360	71 806	877	83 553	489	81 243	2 208	592	83 386	620	37	0	84 043
	Dez	12 394	72 847	875	85 626	490	83 326	2 208	581	85 461	619	35	0	86 116
06	Jan	11 025	72 768	871	84 180	484	81 881	2 208	575	84 013	616	35	0	84 664
	Fev	11 812	72 315	874	84 509	492	82 209	2 208	583	84 347	618	35	0	85 000
	Mar	10 333	73 664	872	84 389	480	82 090	2 208	571	84 218	616	35	0	84 869
	Abr	11 118	73 894	867	85 404	475	83 105	2 208	566	85 232	612	35	0	85 879
	Mai	9 562	74 852	864	84 805	474	82 505	2 208	565	84 635	609	35	0	85 279
	Jun	10 524	75 391	864	86 307	472	84 007	2 208	563	86 134	610	34	0	86 778
	Jul	9 755	75 350	863	85 494	474	83 194	2 208	565	85 325	609	34	0	85 968
	Ago	10 446	76 697	745	87 533	355	85 234	2 208	446	87 363	491	34	0	87 888
	Set	9 118	77 800	745	87 388	355	85 089	2 208	446	87 218	491	34	0	87 744
	Out	9 538	78 353	745	88 278	358	85 979	2 208	449	88 111	491	34	0	88 636
	Nov	8 386	78 442	745	87 220	353	84 921	2 208	444	87 048	491	34	0	87 573
	Dez	9 231	77 442	727	87 049	351	84 750	2 208	442	86 876	491	32	0	87 400
07	Jan	8 367	77 661	727	86 401	353	84 102	2 208	444	86 231	491	32	0	86 755
	Fev	9 192	76 098	727	85 666	351	83 366	2 208	441	85 493	491	32	0	86 017

1	2	3	4	5	6	7	8	9	10	11	12	13
Short-term	Fixed rate	Floating rate	Euro ⁽¹⁾	Other currencies	Portugal	Other euro area countries	Other countries	Central Government	Regional Government	Local Government	Social Security funds	Total
	Medium - and long-term											
Maturity			Currency		Issuance market			Institutional sub-sector of the issuer				
Debt securities			Securities									

(1) Inclui saldos em fim de mês nas denominações nacionais do euro./ Includes end-of-month figures expressed in the national denominations of the euro.

B.11.2.5.1 TÍTULOS EMITIDOS PELO SECTOR NÃO FINANCEIRO (EXCEPTO ADMINISTRAÇÕES PÚBLICAS) - TOTAL DE ACÇÕES E TÍTULOS DE DÍVIDA

SECURITIES ISSUED BY NON-FINANCIAL CORPORATIONS (OTHER THAN THE GENERAL GOVERNMENT) - TOTAL SHARES AND DEBT SECURITIES

Por prazo, moeda e mercado de emissão
Saldos em fim de mês

By maturity, currency and issuance market
End-of-month figures

Fonte / Source: Banco de Portugal

10⁶ euros

	Títulos de dívida									Acções		Total
	Prazo			Moeda		Mercado de emissão			Cotadas	Não cotadas		
	Curto prazo	Médio e longo prazo		Euro ⁽¹⁾	Outras moedas	Portugal	Outros países da área do euro	Países fora da área do euro				
		Taxa fixa	Taxa indexada									
1	2	3	4	5	6	7	8	9	10	11		
02	10 453	3 543	3 911	17 663	244	15 060	747	2 100	30 389	53 815	102 111	
03	8 867	3 244	4 125	16 084	152	13 417	1 097	1 722	33 625	55 476	105 337	
04	10 885	2 750	4 235	17 565	304	14 702	1 097	2 070	41 127	57 466	116 463	
05	Set	11 829	3 147	5 817	20 443	350	17 297	1 569	1 927	42 262	57 480	120 535
	Out	12 527	3 147	5 954	21 269	359	17 797	1 569	2 262	41 696	57 611	120 936
	Nov	12 635	3 147	5 897	21 313	366	17 857	1 569	2 253	43 800	57 595	123 073
	Dez	14 743	3 146	5 742	23 268	363	19 903	1 569	2 159	44 653	56 818	125 102
06	Jan	13 701	3 129	5 721	22 189	361	19 032	1 569	1 950	45 138	57 157	124 846
	Fev	13 627	3 136	5 746	22 136	372	19 115	1 569	1 824	49 231	57 312	129 051
	Mar	13 546	3 113	5 790	22 085	365	19 190	1 569	1 691	52 056	57 301	131 807
	Abr	13 722	3 105	5 947	22 415	359	19 291	1 569	1 914	51 908	57 359	132 040
	Mai	13 861	3 101	6 171	22 778	355	19 731	1 569	1 833	48 422	57 407	128 962
	Jun	14 619	3 106	6 198	23 564	358	20 453	1 569	1 900	49 267	57 333	130 523
	Jul	14 072	3 106	6 218	23 036	360	19 988	1 569	1 839	50 031	57 553	130 980
	Ago	14 168	3 105	6 268	23 178	362	20 178	1 569	1 794	51 547	57 614	132 702
	Set	14 012	3 109	6 274	23 029	365	20 012	1 569	1 813	53 268	58 071	134 734
	Out	14 449	3 107	6 156	23 349	363	20 176	1 569	1 967	59 598	57 490	140 801
	Nov	15 321	3 692	6 031	24 693	351	21 192	1 569	2 283	58 562	58 793	142 400
	Dez	16 078	4 800	6 103	26 652	329	23 225	1 569	2 187	61 167	59 598	147 747
07	Jan	15 782	4 800	6 194	26 437	339	23 094	1 569	2 112	63 147	60 278	150 201
	Fev	16 221	4 794	6 509	27 176	348	24 302	1 569	1 653	65 275	60 280	153 080

1	2	3	4	5	6	7	8	9	10	11
Short-term	Fixed rate	Floating rate	Euro ⁽¹⁾	Other currency	Portugal	Other euro area countries	Other countries	Quoted	Unquoted	Total
	Medium - and long-term									
Maturity			Currency		Issuance market			Shares		
Debt securities									Shares	

(1) Inclui saldos em fim de mês nas denominações nacionais do euro./ Includes end-of-month figures expressed in the national denominations of the euro.

B.11.2.5.2 TÍTULOS EMITIDOS PELO SECTOR NÃO FINANCEIRO (EXCEPTO ADMINISTRAÇÕES PÚBLICAS) - TOTAL DE ACÇÕES E TÍTULOS DE DÍVIDA

SECURITIES ISSUED BY NON-FINANCIAL CORPORATIONS (OTHER THAN THE GENERAL GOVERNMENT) - TOTAL SHARES AND DEBT SECURITIES

Por ramo de actividade económica
Saldos em fim de mês

By branch of activity of issuing non-financial corporation
End-of-month figures

Fonte / Source: Banco de Portugal

10⁶ euros

	Agricultura, produção animal, caça, silvicultura, pesca e indústrias extractivas	Indústrias transformadoras	das quais:			Produção e distribuição de electricidade, gás e água	Construção	Comércio por grosso e a retalho, rep. de veículos automóveis, motocicletas e de bens de uso pessoal e doméstico	Transportes, armazenagem e comunicações	Alojamento e restauração (restaurantes e similares)	Actividades imobiliárias, alugueres e serviços prestados às empresas	Educação, saúde e outras act. de serviços colectivos, sociais e pessoais	Total	
			Indústrias da pasta de papel e cartão e seus artigos, edição e impressão	Indústrias alimentares, das bebidas e do tabaco	Fabricação de outros produtos minerais não metálicos									
1	2	3	4	5	6	7	8	9	10	11	12	13		
02	701	11 224	2 171	1 876	1 524	6 261	2 770	4 508	10 319	1 175	62 458	2 695	102 111	
03	765	11 470	2 310	2 152	1 389	6 182	3 178	4 545	10 361	1 162	65 139	2 534	105 337	
04	826	11 577	2 313	2 360	1 346	6 858	3 625	4 997	11 398	1 168	73 251	2 762	116 463	
05	Set	941	12 524	2 941	2 444	1 410	6 711	3 831	5 431	12 119	1 109	75 175	2 695	120 535
	Out	939	12 505	2 885	2 468	1 421	6 961	3 896	5 428	11 766	1 138	75 628	2 675	120 936
	Nov	916	12 540	2 969	2 476	1 371	6 994	3 914	5 478	11 918	1 138	77 501	2 675	123 073
	Dez	922	12 654	3 013	2 483	1 380	6 964	4 031	5 543	13 161	1 139	78 960	1 726	125 102
06	Jan	925	12 737	3 113	2 455	1 376	6 965	4 063	5 713	13 085	1 144	78 564	1 649	124 846
	Fev	926	12 966	3 344	2 479	1 377	6 924	4 232	5 723	13 274	1 146	82 191	1 669	129 051
	Mar	928	13 097	3 406	2 483	1 387	6 945	4 330	5 786	13 714	1 147	84 232	1 627	131 807
	Abr	929	13 085	3 405	2 466	1 387	7 034	4 370	5 786	13 771	1 153	84 286	1 625	132 040
	Mai	939	13 072	3 352	2 493	1 388	7 275	4 303	5 793	13 627	1 155	81 150	1 647	128 962
	Jun	931	13 144	3 377	2 497	1 393	7 280	4 270	5 821	13 690	1 155	82 588	1 643	130 522
	Jul	931	13 144	3 331	2 532	1 376	7 223	4 236	5 815	13 663	1 159	83 151	1 657	130 979
	Ago	933	13 390	3 501	2 543	1 378	7 243	4 325	5 839	13 799	1 164	84 339	1 669	132 701
	Set	936	13 292	3 393	2 532	1 376	7 352	4 363	5 852	14 185	1 165	85 916	1 672	134 733
	Out	933	13 454	3 462	2 586	1 423	7 356	4 388	5 890	14 236	1 173	91 656	1 714	140 800
	Nov	937	13 497	3 490	2 571	1 428	7 648	4 394	5 886	14 707	1 176	92 448	1 706	142 400
	Dez	938	13 674	3 555	2 592	1 461	7 809	4 488	5 950	16 062	1 197	95 893	1 735	147 746
07	Jan	943	13 919	3 725	2 608	1 474	7 889	5 277	6 013	15 956	1 205	97 230	1 768	150 200
	Fev	943	14 360	4 055	2 623	1 532	7 915	5 264	6 014	16 185	1 207	99 375	1 816	153 079

1	2	3	4	5	6	7	8	9	10	11	12	13
Agriculture, hunting, forestry, fishing, mining and quarrying	Manufacturing	Polp, paper, and paperboard industries and articles thereof; publishing and printing	Food beverage and tobacco	Manufacture of other non-metallic mineral products	Production and distribution of electricity, gas and water	Construction	Wholesale and retail trade; repair of motor vehicles motorcycles and personal and household goods	Transport, storage and communications	Hotels and catering (restaurants and other)	Real estate, rental and supply of services to non-financial corporations	Education, health and other community, social and personal service activities	Total

B.11.3.2 TAXAS DE JURO DE CURTO PRAZO (3 MESES) E TAXAS DE RENDIBILIDADE DE LONGO PRAZO (10 ANOS)^(a)

SHORT-TERM INTEREST RATES (3 MONTHS) AND LONG-TERM YIELDS (10 YEARS)^(a)

Fonte / Source: Coluna / Column (1) - European Banking Federation; (2) - British Bankers' Association; (4-6) Reuters

Valores médios / Average

	Euribor	Libor do USD	Diferencial	Taxas de rendibilidade de longo prazo para Portugal ⁽¹⁾	Taxas de rendibilidade de longo prazo para os EU ⁽¹⁾	Taxas de rendibilidade de longo prazo de euro ⁽¹⁾	Diferencial entre taxas de rendibilidade de longo prazo de Portugal e do euro	Diferencial entre taxas de rendibilidade de longo prazo dos EU e do euro	
	1	2	3	4	5	6	7	8	
05	Abr	2.137	3.153	1.016	3.502	4.330	3.501	0.001	0.829
	Mai	2.126	3.274	1.148	3.353	4.139	3.341	0.012	0.797
	Jun	2.111	3.426	1.315	3.191	3.987	3.188	0.003	0.799
	Jul	2.119	3.613	1.494	3.349	4.172	3.234	0.115	0.939
	Ago	2.132	3.799	1.667	3.390	4.253	3.250	0.140	1.003
	Set	2.139	3.906	1.767	3.233	4.197	3.089	0.145	1.108
	Out	2.197	4.167	1.971	3.387	4.456	3.262	0.126	1.194
	Nov	2.361	4.352	1.991	3.582	4.537	3.473	0.110	1.064
	Dez	2.474	4.492	2.019	3.462	4.466	3.366	0.096	1.100
06	Jan	2.512	4.605	2.094	3.451	4.412	3.338	0.113	1.074
	Fev	2.600	4.756	2.155	3.599	4.569	3.484	0.115	1.085
	Mar	2.723	4.920	2.198	3.771	4.723	3.655	0.116	1.068
	Abr	2.794	5.071	2.277	4.031	4.988	3.911	0.120	1.077
	Mai	2.889	5.186	2.297	4.070	5.107	3.981	0.088	1.126
	Jun	2.986	5.385	2.399	4.097	5.105	3.988	0.109	1.117
	Jul	3.102	5.495	2.393	4.144	5.086	4.015	0.129	1.071
	Ago	3.226	5.421	2.194	4.059	4.874	3.888	0.171	0.986
	Set	3.335	5.384	2.048	3.931	4.716	3.758	0.173	0.958
	Out	3.502	5.373	1.871	3.975	4.724	3.794	0.181	0.929
	Nov	3.597	5.372	1.775	3.887	4.596	3.727	0.160	0.868
	Dez	3.684	5.360	1.676	3.961	4.559	3.796	0.165	0.763
07	Jan	3.752	5.360	1.608	4.179	4.758	4.030	0.148	0.728
	Fev	3.818	5.359	1.541	4.189	4.723	4.051	0.138	0.673
	Mar	3.891	5.347	1.456	4.103	4.561	3.951	0.152	0.610

	Euribor	USD Libor	Diferencial	Portuguese long-term yields ⁽¹⁾	US long-term yields ⁽¹⁾	Euro long-term yields ⁽¹⁾	Differential between Portuguese and euro long-term yields	Differential between US and euro long-term yields
	1	2	3	4	5	6	7	8

(1) Obrigações do Tesouro - fecho. / Benchmark government bonds - closis.

B.11.3.3 TAXAS DE RENDIBILIDADE DE OBRIGAÇÕES DO TESOURO

YIELD ON TREASURY BONDS

Mercado secundário – Médias simples

Secondary market – Simple averages

Fonte / Source: Reuters / Reuters

Em percentagem / In percentages

		Títulos de taxa fixa, por prazo residual					
		2 anos	3 anos	4 anos	5 anos	7 anos	10 anos
	1	2	3	4	5	6	
06	Mar	3.13	3.28	3.37	3.54	3.59	3.77
	Abr	3.24	3.45	3.58	3.77	3.83	4.03
	Mai	3.29	3.48	3.62	3.80	3.85	4.07
	Jun	3.35	3.55	3.68	3.84	3.89	4.10
	Jul	3.54	3.69	3.78	3.89	3.95	4.14
	Ago	3.63	3.71	3.75	3.80	3.87	4.06
	Set	3.66	3.69	3.72	3.74	3.77	3.93
	Out	3.72	3.75	3.77	3.80	3.82	3.98
	Nov	3.74	3.73	3.74	3.76	3.75	3.89
	Dez	3.80	3.81	3.82	3.85	3.86	3.96
07	Jan	3.97	3.97	3.99	4.03	4.07	4.18
	Fev	4.01	4.00	4.01	4.04	4.08	4.19
	Mar	4.02	3.95	3.95	3.98	3.99	4.10
07	Mar	3.96	3.91	3.91	3.94	3.98	4.09
	2	3.94	3.88	3.89	3.92	3.96	4.08
	5	3.92	3.87	3.87	3.90	3.93	4.06
	6	3.95	3.90	3.90	3.93	3.95	4.06
	7	3.96	3.91	3.90	3.93	3.95	4.06
	8	3.99	3.93	3.92	3.95	3.97	4.07
	9	4.01	3.95	3.94	3.98	3.99	4.10
	12	4.02	3.94	3.94	3.96	3.98	4.08
	13	4.00	3.93	3.92	3.94	3.96	4.06
	14	3.99	3.90	3.89	3.92	3.92	4.04
	15	4.02	3.93	3.94	3.96	3.96	4.07
	16	4.02	3.94	3.94	3.96	3.96	4.07
	19	4.04	3.97	3.98	3.98	3.98	4.09
	20	4.04	3.96	3.96	3.97	3.96	4.07
	21	4.05	3.96	3.96	3.97	3.96	4.09
	22	4.04	3.96	3.97	3.98	3.98	4.11
	23	4.05	3.98	4.00	4.02	4.02	4.16
	26	4.06	3.98	4.01	4.02	4.03	4.16
	27	4.07	3.99	4.02	4.04	4.04	4.17
	28	4.07	4.00	4.02	4.04	4.05	4.18
	29	4.09	4.03	4.05	4.07	4.08	4.20
	30	4.09	4.04	4.04	4.07	4.08	4.20

B.11.3.4 ÍNDICES DE COTAÇÕES DE ACÇÕES

Mercado secundário – Fim de período

Fonte / Source: Euronext Lisbon

SHARE PRICE INDICES

Secondary market – End-of-period

		Índices sectoriais - 30/11/2005 = 1000 ⁽¹⁾										
		PSI 20 31/12/92=3000	PSI Geral 05/01/88=1000	PSI Matérias Primas	PSI Indústrias	PSI Bens de Consumo	PSI Serviços de Consumo	PSI Telecomuni- cações	PSI Utilities	PSI Serviços Financeiros	PSI Tecnologia	
		1	2	3	4	5	6	7	8	9	10	
06	Mar	10 262.56	3 078.60	1 248.38	1 231.46	1 183.25	1 113.95	1 273.17	1 296.00	1 291.35	1 075.94	
	Abr	10 052.90	3 077.30	1 253.42	1 283.57	1 378.57	1 105.64	1 283.26	1 287.37	1 253.54	1 058.64	
	Mai	9 403.80	2 926.25	1 225.84	1 237.28	1 291.12	1 038.02	1 230.03	1 188.34	1 200.84	920.45	
	Jun	9 502.94	2 952.87	1 232.74	1 230.59	1 285.20	1 030.32	1 262.23	1 266.74	1 192.36	861.39	
	Jul	9 665.43	3 009.12	1 194.18	1 215.08	1 275.40	1 074.15	1 306.67	1 279.12	1 221.46	868.05	
	Ago	9 957.57	3 119.81	1 306.52	1 259.25	1 313.62	1 124.83	1 327.15	1 295.62	1 286.43	920.12	
	Set	10 305.48	3 208.42	1 231.18	1 335.36	1 308.14	1 133.05	1 342.60	1 411.15	1 293.43	914.52	
	Out	10 515.57	3 261.96	1 278.81	1 343.37	1 317.74	1 174.19	1 327.45	1 452.42	1 327.76	898.13	
	Nov	10 662.65	3 317.70	1 299.53	1 381.64	1 295.58	1 201.59	1 318.28	1 477.17	1 342.29	872.46	
	Dez	11 197.59	3 485.63	1 337.53	1 470.93	1 305.16	1 223.24	1 332.22	1 584.45	1 435.45	856.86	
	07	Jan	11 565.06	3 615.23	1 449.22	1 543.62	1 375.28	1 323.90	1 405.25	1 580.33	1 498.11	875.86
		Fev	11 693.02	3 663.63	1 476.38	1 584.42	1 333.62	1 318.81	1 408.68	1 708.24	1 459.29	815.77
Mar		11 653.28	3 666.90	1 460.34	1 616.76	1 423.28	1 360.23	1 332.43	1 658.73	1 472.18	798.34	
07	Mar	11 696.45	3 663.48	1 464.81	1 576.21	1 344.31	1 310.12	1 406.01	1 716.49	1 460.06	810.15	
	2	11 599.42	3 632.41	1 455.54	1 569.74	1 346.65	1 302.09	1 358.03	1 716.49	1 450.51	814.80	
	5	11 434.41	3 575.33	1 408.45	1 555.49	1 331.62	1 317.78	1 288.89	1 708.24	1 426.09	797.98	
	6	11 553.94	3 616.30	1 447.31	1 577.27	1 374.75	1 347.85	1 301.85	1 724.74	1 432.68	800.19	
	7	11 504.46	3 607.73	1 461.62	1 589.05	1 389.48	1 333.49	1 293.88	1 687.61	1 435.50	813.92	
	8	11 611.53	3 644.60	1 480.44	1 600.71	1 375.68	1 340.49	1 306.50	1 687.61	1 469.25	821.39	
	9	11 609.44	3 646.38	1 477.79	1 609.55	1 380.38	1 335.36	1 322.76	1 675.23	1 465.04	815.08	
	12	11 680.88	3 664.27	1 463.32	1 603.02	1 379.73	1 329.94	1 336.70	1 687.61	1 482.43	814.12	
	13	11 582.14	3 633.35	1 455.73	1 591.15	1 375.59	1 327.19	1 324.36	1 679.36	1 465.38	807.60	
	14	11 372.50	3 566.43	1 432.16	1 558.91	1 355.77	1 305.83	1 312.46	1 650.47	1 430.01	804.72	
	15	11 463.50	3 596.12	1 450.32	1 568.31	1 370.14	1 312.25	1 325.53	1 675.23	1 438.82	809.49	
	16	11 376.86	3 572.35	1 444.76	1 565.89	1 355.77	1 306.25	1 324.77	1 650.47	1 424.20	798.43	
	19	11 510.78	3 611.14	1 455.19	1 580.42	1 351.63	1 320.08	1 329.73	1 683.48	1 444.39	807.75	
	20	11 508.91	3 616.33	1 459.30	1 590.11	1 354.07	1 320.84	1 330.93	1 675.23	1 439.66	809.67	
	21	11 555.64	3 633.18	1 456.05	1 601.02	1 355.77	1 342.43	1 331.77	1 666.98	1 445.99	811.42	
	22	11 656.03	3 662.69	1 465.08	1 606.34	1 374.93	1 363.63	1 342.54	1 687.61	1 454.26	812.23	
	23	11 753.54	3 688.67	1 465.81	1 617.66	1 377.37	1 371.79	1 353.78	1 687.61	1 471.91	816.17	
	26	11 794.90	3 701.92	1 464.40	1 616.36	1 381.51	1 376.34	1 353.47	1 691.74	1 486.25	812.90	
	27	11 735.39	3 687.31	1 451.70	1 613.03	1 390.52	1 372.23	1 338.40	1 716.49	1 467.99	804.90	
	28	11 618.16	3 654.93	1 455.83	1 604.19	1 398.78	1 357.34	1 339.27	1 675.23	1 453.08	812.51	
	29	11 671.92	3 671.26	1 464.54	1 615.56	1 401.87	1 360.19	1 338.52	1 679.36	1 467.28	812.13	
	30	11 653.28	3 666.90	1 460.34	1 616.76	1 423.28	1 360.23	1 332.43	1 658.73	1 472.18	798.34	

1	2	3	4	5	6	7	8	9	10
PSI 20 31/12/92=3000	PSI Geral 05/01/88=1000	PSI Basic Materials	PSI Industrials	PSI Consumer Goods	PSI Consumer Services	PSI Telecommuni- cations	PSI Utilities	PSI Financials	PSI Technology
Index by branch of activity - 30/11/2005= 1000 ⁽¹⁾									

(1) Com início em 5 de Dezembro de 2005, a Euronext Lisbon passou a calcular e difundir os índices sectoriais de cotações de acções de acordo com uma nova classificação, a "Industry Classification Benchmark" (ICB), substituindo assim os índices sectoriais de cotações de acções que tinham por base o Sistema Global de Classificação FTSE. Foi, igualmente, difundida pela Euronext informação histórica diária destes novos índices PSI sectoriais desde 3 de Janeiro de 2000. Deste modo, assegura-se que as séries dos novos índices se iniciam exactamente no mesmo período em que começavam as séries dos índices anteriores. Como resultado desta alteração foi revisto o Quadro B.11.3.4 relativo aos Índices de Cotações de Acções (Boletim Estatístico de Janeiro 2006). / Since 5 December 2005, the Euronext Lisbon releases Share Price Indices by branch of economic activity in accordance with a new sectorial classification. These indices are calculated on the basis of "Industry Classification Benchmark" (ICB) and replace the share price indices based on the "Global System of Classification FTSE." Euronext has also released daily historical information of these new PSI indices since 3 January 2000. In this way, it is ensured that the new indices start at the same date of the previous ones. Hence, table B.11.3.4 concerning Share Price Indices has been revised accordingly (Statistical Bulletin of January 2006).



B.12 Sistemas de pagamentos

B.12 Payment systems

B.12.1 MOVIMENTO GLOBAL DO SISTEMA DE LIQUIDAÇÃO POR COMPENSAÇÃO

TRANSACTIONS IN THE NET SETTLEMENT SYSTEM

Apresentados por tipo de sistema

Submitted by type of system

Fonte / Source: Banco de Portugal

10⁶ euros

Sistema de compensação interbancária - SICOI										
Cheques		Efeitos		Transferências electrónicas interbancárias		Débitos directos		Multibanco		
Quantidade	Valor	Quantidade	Valor	Quantidade	Valor	Quantidade	Valor	Quantidade	Valor	
1	2	3	4	5	6	7	8	9	10	
04	187 949 563	191 193	868 919	2 657	44 588 010	60 145	20 803 484	4 505	1159 406 208	49 927
05	172 352 054	183 833	504 804	2 389	49 524 204	67 069	69 092 539	8 360	1228 475 580	55 494
06	154 848 199	176 836	432 060	2 284	54 664 645	73 896	71 330 571	9 809	1293 424 997	61 007
05	Out 13 750 816	15 242	39 398	207	4 127 571	5 538	5 878 512	725	104 898 619	4 774
	Nov 14 174 784	15 511	38 410	197	4 331 524	6 397	6 152 816	771	101 073 936	4 658
	Dez 14 445 823	15 706	39 232	190	4 739 212	6 263	5 984 044	762	118 843 906	5 761
06	Jan 14 125 002	15 726	41 699	204	4 055 828	5 769	5 825 761	763	96 938 510	4 500
	Fev 11 927 029	13 543	36 291	184	4 035 590	5 415	4 542 244	627	98 268 389	4 251
	Mar 14 261 885	15 759	40 880	216	4 394 166	5 856	6 619 931	889	103 974 940	4 700
	Abr 11 590 204	12 828	33 387	181	4 152 924	5 190	5 341 479	741	105 268 177	4 872
	Mai 14 397 549	15 981	38 529	203	4 636 363	6 238	6 310 041	867	108 549 351	4 972
	Jun 12 921 406	14 710	37 124	193	4 625 192	6 548	5 750 682	799	105 749 632	4 875
	Jul 13 208 916	15 145	36 754	196	4 881 699	6 467	5 766 267	814	117 103 292	5 562
	Ago 12 863 541	15 052	35 083	177	4 762 775	6 239	6 316 237	882	110 694 612	5 605
	Set 12 062 598	14 276	33 115	176	4 496 569	6 045	5 569 162	789	108 687 469	5 429
	Out 12 778 240	15 016	34 859	199	4 660 183	6 282	6 577 408	885	107 879 537	5 009
	Nov 12 580 807	14 749	32 347	184	4 784 071	7 137	6 726 196	903	107 023 735	5 100
	Dez 12 131 022	14 051	31 992	171	5 179 285	6 709	5 985 163	850	123 287 353	6 132
07	Jan 12 808 833	15 606	35 232	194	4 851 125	6 720	7 487 700	995	104 773 713	4 840
	Fev 11 051 984	13 198	31 350	184	4 674 349	6 052	6 166 211	876	97 819 647	4 580
	Mar 12 208 572	14 391	33 491	200	5 132 107	6 856	7 643 220	1 003	113 540 973	5 274

1	2	3	4	5	6	7	8	9	10
Volume	Value	Volume	Value	Volume	Value	Volume	Value	Volume	Value
Cheques		Bills of exchange		Credit transfers		Direct debits		Cards network	
Interbank clearing system - SICOI									

B.12.2 MOVIMENTO GLOBAL DO SISTEMA DE LIQUIDAÇÃO POR COMPENSAÇÃO

TRANSACTIONS IN THE NET SETTLEMENT SYSTEM

Devolvidos por tipo de sistema

Returned by type of system

Fonte / Source: Banco de Portugal

10⁶ euros

Sistema de compensação interbancária - SICOI					
Cheques		Transferências electrónicas interbancárias		Débitos directos	
Quantidade	Valor	Quantidade	Valor	Quantidade	Valor
1	2	3	4	5	6
04	1 269 769	2 995	38 517	38	3 291 859
05	1 156 086	2 898	42 872	36	4 429 345
06	930 471	2 739	55 325	43	5 188 508
05	Out 87 261	236	3 334	3	374 465
	Nov 89 053	244	4 177	3	415 879
	Dez 83 892	234	3 745	3	399 948
06	Jan 77 916	234	4 036	3	384 639
	Fev 68 963	193	3 444	3	337 446
	Mar 88 859	254	3 900	3	462 575
	Abr 71 829	211	3 524	2	386 441
	Mai 91 074	267	4 342	4	471 341
	Jun 82 394	234	4 259	5	431 600
	Jul 78 226	234	10 209	4	420 498
	Ago 74 034	224	5 258	5	449 789
	Set 67 761	215	3 734	4	402 992
	Out 79 235	233	3 958	3	464 391
	Nov 79 111	230	4 180	3	517 580
	Dez 71 069	210	4 481	4	459 216
07	Jan 75 406	234	7 097	6	517 903
	Fev 64 477	192	3 749	3	442 770
	Mar 81 554	234	5 305	6	539 566

1	2	3	4	5	6
Volume	Value	Volume	Value	Volume	Value
Cheques		Credit transfers		Direct debits	
Interbank clearing system - SICOI					

B.12.3 MOVIMENTO GLOBAL DO SISTEMA DE LIQUIDAÇÃO POR BRUTO
TRANSACTIONS IN THE GROSS SETTLEMENT SYSTEM
Por tipo de sistema
By type of system

Fonte / Source: Banco de Portugal

 10⁶ euros

	Sistema de pagamentos de grandes transacções - SPGT				Sistemas de liquidação de outros depositantes - SLOD		
	Operações domésticas		Operações transnacionais		Quantidade	Valor	
	Quantidade	Valor	Quantidade	Valor			
1	2	3	4	5	6		
04	750 917	1 404 002	623 054	4 232 473	49 367	88 498	
05	757 384	1 420 400	589 885	3 911 998	52 093	70 500	
06	787 642	1 497 486	550 281	3 684 579	61 345	55 522	
05	Out	61 939	120 173	46 657	311 887	4 246	4 896
	Nov	63 658	116 996	47 373	318 102	4 187	4 871
	Dez	68 562	141 260	47 181	331 408	4 358	5 098
06	Jan	67 194	130 924	45 672	379 862	5 306	5 693
	Fev	61 905	106 540	41 365	274 874	7 054	5 599
	Mar	69 699	125 446	49 578	291 656	9 591	6 643
	Abr	56 864	96 477	40 709	249 310	4 066	4 930
	Mai	72 389	126 522	49 558	228 715	5 693	6 308
	Jun	66 826	137 394	47 294	337 568	5 085	4 560
	Jul	63 393	124 830	46 803	337 124	3 899	3 558
	Ago	61 357	127 354	43 583	263 256	3 646	3 092
	Set	61 818	140 966	44 214	276 210	3 919	2 941
	Out	69 757	120 543	48 832	374 488	4 623	4 629
	Nov	67 741	120 407	47 737	370 134	4 201	3 419
	Dez	68 699	140 084	44 936	301 382	4 262	4 152
07	Jan	73 944	142 547	47 575	303 965	5 302	3 913
	Fev	66 151	117 219	43 246	255 880	5 328	4 660
	Mar	74 539	125 219	48 912	224 733	6 914	4 345

1	2	3	4	5	6
Volume	Value	Volume	Value	Volume	Value
Domestic transactions		Cross-border transactions		Settlement system for other depositors - SLOD	
Portuguese large value real time gross settlement system - SPGT					



C. Estatísticas da Balança de Pagamentos e da Posição de Investimento Internacional

C. Balance of Payments and International Investment Position Statistics



C.0 Estatísticas da balança de pagamentos

C.0 Balance of payments statistics

C.0.1 BALANÇA DE PAGAMENTOS

BALANCE OF PAYMENTS

Valores líquidos

Net figures

Fonte / Source: Banco de Portugal

10⁶ euros

	Séries no Quadro/ Coluna	2004	2005	2006	Jan - Feb 2006	Jan - Feb 2007			
	1	2	3	4	5	6			
1	Balança corrente	C.1.1.1/1-2	-11 112	-14 483	-14 599	-2 749	-2 179	Current account	1
2	Bens ⁽¹⁾	C.1.1.1/3-4	-15 043	-16 761	-16 629	-2 644	-2 202	Goods ⁽¹⁾	2
3	Serviços	C.1.1.1/5-6	4 015	3 838	4 893	303	553	Services	3
4	Rendimentos	C.1.1.1/7-8	-2 926	-3 834	-5 366	-646	-878	Income	4
5	Transferências correntes	C.1.1.1/9-10	2 841	2 274	2 503	238	349	Current transfers	5
6	Balança de capital	C.1.1.1/11-12	2 231	1 740	1 260	392	709	Capital account	6
7	Balança financeira ^{(a)(b)}	C.2.1/1	9 555	13 582	12 012	3 667	2 506	Financial account ^{(a)(b)}	7
8	Investimento directo ⁽²⁾	C.2.1/2	-4 444	1 517	3 079	981	-888	Direct investment ⁽²⁾	8
9	Investimento de Portugal no exterior	C.2.1/3	-6 318	-1 671	-2 796	-214	-2 243	Portuguese investment abroad	9
10	Investimento do exterior em Portugal	C.2.1/4	1 874	3 188	5 875	1 195	1 355	Foreign investment in Portugal	10
11	Investimento de carteira	C.2.1/5	29	-1 191	2 644	-4 060	-5 140	Portfolio investment	11
12	Activos	C.2.1/6	-10 937	-15 975	-6 662	-2 309	-2 279	Assets	12
13	Acções e outras participações	C.2.4.1/6+9	-1 369	-1 520	-3 007	-227	-1 021	Shares and other equity	13
	Obrigações e outros títulos de dívida								
14	de longo prazo	C.2.4.1/12	-11 655	-11 703	-6 277	-3 055	-2 194	Long-term debt securities	14
15	Títulos de dívida de curto prazo	C.2.4.1/15	2 087	-2 751	2 622	972	936	Short-term debt securities	15
16	Passivos	C.2.1/7	10 966	14 784	9 306	-1 750	-2 860	Liabilities	16
17	Acções e outras participações	C.2.5.1/6+9	5 630	4 636	1 097	-153	-326	Shares and other equity	17
	Obrigações e outros títulos de dívida								
18	de longo prazo	C.2.5.1/12	462	5 908	12 092	99	-1 990	Long-term debt securities	18
19	Títulos de dívida de curto prazo	C.2.5.1/15	4 874	4 240	-3 883	-1 696	-543	Short-term debt securities	19
20	Derivados financeiros	C.2.1/8	-72	-164	-257	-223	33	Financial derivatives	20
21	Outro investimento	C.2.1/9	12 509	11 989	4 626	6 370	8 491	Other investment	21
22	Activos	C.2.1/10	837	-324	-14 573	-3 376	3 202	Assets	22
23	Autoridades Monetárias ⁽³⁾	C.2.7.1/3	-786	-576	-1 079	-1 375	-1 136	Monetary Authorities ⁽³⁾	23
24	Administrações Públicas ⁽³⁾	C.2.7.1/5	82	-90	110	-38	-26	General Government ⁽³⁾	24
25	Outras inst. financeiras monetárias ⁽³⁾	C.2.7.1/7	-1 048	-928	-10 146	-1 861	4 293	Other monetary financial institutions ⁽³⁾	25
26	Outros sectores residentes	C.2.7.1/9	2 589	1 269	-3 458	-102	72	Other resident sectors	26
27	Passivos	C.2.1/11	11 672	12 314	19 199	9 745	5 289	Liabilities	27
28	Autoridades Monetárias	C.2.7.1/4	5 936	4 128	-6 025	3 395	2 314	Monetary Authorities	28
29	Administrações Públicas	C.2.7.1/6	364	-622	50	1	-1 034	General Government	29
30	Outras inst. financeiras monetárias	C.2.7.1/8	2 788	7 603	25 091	6 525	3 876	Other monetary financial institutions	30
31	Outros sectores residentes	C.2.7.1/10	2 585	1 205	83	-176	133	Other resident sectors	31
32	Activos de reserva ⁽⁴⁾	C.2.1/12	1 533	1 431	1 919	599	10	Reserve assets ⁽⁴⁾	32
33	Erros e omissões	=(1+6+7)	-674	-838	1 327	-1 310	-1 036	Errors and omissions	33
	Por memória							Memo item	
34	Balança corrente+Balança de capital		-8 881	-12 744	-13 339	-2 357	-1 470	Current account +Capital account	34

(1) Com base em informação do INE ajustada para valores f.o.b. / Based on data from INE, adjusted to f.o.b. values.

(2) Inclui investimento imobiliário. / Includes real estate investment.

(3) Sobre o conteúdo, ver notas no fim da publicação. / For information on coverage see notes at the end of this publication.

(4) A partir de Janeiro de 1999 são considerados activos de reserva apenas os activos do Banco de Portugal face a não residentes da área do euro e denominados em moedas de países fora desta área, havendo lugar a uma quebra de série. / From January 1999 onwards reserve assets include only Banco de Portugal claims on non-euro area residents denominated in non-euro area currencies, thus implying a break in the series.



C.1 Balanças corrente e de capital

C.1 Current and capital accounts

C.1.0.1 BALANÇAS CORRENTE E DE CAPITAL

CURRENT AND CAPITAL ACCOUNTS

Valores líquidos

Net figures

Fonte / Source: Banco de Portugal

10⁶ euros

	Séries no Quadro/ Coluna	2004	2005	2006	Jan - Feb 2006	Jan - Feb 2007			
	1	2	3	4	5	6			
1	Balança corrente	C.1.1.1/ 1-2	-11 112	-14 483	-14 599	-2 749	-2 179	Current account	1
2	Crédito	C.1.1.1/ 1	53 917	56 252	65 046	9 726	11 046	Credit	2
3	Débito	C.1.1.1/ 2	65 030	70 736	79 645	12 475	13 225	Debit	3
4	Bens ⁽¹⁾	C.1.1.1/3-4	-15 043	-16 761	-16 629	-2 644	-2 202	Goods ⁽¹⁾	4
5	Crédito	C.1.1.1/3	29 738	30 721	34 697	5 242	5 950	Credit	5
6	Débito	C.1.1.1/4	44 781	47 481	51 326	7 886	8 152	Debit	6
7	Serviços	C.1.1.1/ 5-6	4 015	3 838	4 893	303	553	Services	7
8	Crédito	C.1.1.1/5	11 853	12 255	14 141	1 764	2 075	Credit	8
9	Débito	C.1.1.1/6	7 837	8 418	9 248	1 461	1 522	Debit	9
10	Transportes	C.1.2.1/ 3	-61	15	346	3	76	Transportation	10
11	Viagens e turismo	C.1.2.6/ 3	3 971	3 744	4 024	301	344	Travel	11
12	Serviços de comunicação	C.1.2.6/ 6	83	142	166	23	31	Communications services	12
13	Serviços de construção	C.1.2.7/ 3	220	206	333	43	67	Construction services	13
14	Seguros	C.1.2.8/ 3	-86	-87	-93	-24	-23	Insurance services	14
15	Serviços financeiros	C.1.2.9/ 3	45	-12	-10	6	12	Financial services	15
16	Serviço de informação e informática	C.1.2.10/ 3	-60	-85	-91	-19	-13	Computer and information services	16
17	Direitos de utilização	C.1.2.11/ 3	-253	-227	-213	-41	-52	Royalties and license fees	17
18	Outros serviços fornecidos por empresas	C.1.2.12/ 3	274	250	693	48	149	Other business services	18
	Serviços de natureza pessoal, cultural							Personal, cultural and recreational	
19	e recreativa	C.1.2.13/ 3	-134	-109	-171	-22	-30	services	19
20	Operações governamentais (n.i.n.r.)	C.1.2.14/ 3	17	0	-90	-16	-7	Government services (n.i.e.)	20
21	Rendimentos	C.1.1.1/ 7-8	-2 926	-3 834	-5 366	-646	-878	Income	21
22	Crédito	C.1.1.1/ 7	6 460	7 474	9 795	1 509	1 850	Credit	22
23	Débito	C.1.1.1/ 8	9 387	11 308	15 161	2 155	2 728	Debit	23
24	Rendimentos de trabalho	C.1.3.1/ 6	-118	-161	-147	-13	-1	Compensation of employees	24
25	Rendimentos de investimento	C.1.3.1/ 9+12+15	-2 808	-3 673	-5 219	-633	-877	Investment income	25
26	Rendimentos de investimento directo	C.1.3.1/ 9	-787	-1 263	-1 471	-236	-245	Direct investment income	26
27	De acções e outras participações	C.1.3.2/6+9	-800	-1 251	-1 474	-245	-264	Income on shares and other equity	27
28	De empréstimos e títulos de dívida	C.1.3.2/ 12	13	-12	3	9	19	Income on debt	28
29	Rendimentos de investimento de carteira	C.1.3.1/ 12	-603	-667	-689	-23	-64	Portfolio investment income	29
30	De acções e outras participações	C.1.3.3/ 6	-505	-722	-883	-59	-76	Income on shares and other equity	30
31	De títulos de dívida	C.1.3.3/ 9+12	-98	55	194	36	12	Income on debt	31
32	Rendimentos de outro investimento	C.1.3.1/ 15	-1 418	-1 744	-3 059	-374	-568	Other investment income	32
33	Transferências correntes	C.1.1.1/ 9-10	2 841	2 274	2 503	238	349	Current transfers	33
34	Crédito	C.1.1.1/ 9	5 867	5 802	6 413	1 211	1 172	Credit	34
35	Débito	C.1.1.1/10	3 025	3 528	3 910	973	823	Debit	35
36	Transferências públicas	C.1.4.1/ 3-4	646	422	270	-111	-33	Official transfers	36
37	das quais: com a UE	C.1.4.1/ 5-6	694	521	373	-93	-10	of which: vis-à-vis EU	37
38	Transferências privadas	C.1.4.1/ 9-10	2 195	1 852	2 233	349	382	Private transfers	38
	das quais: remessas emigrantes/ /imigrantes	C.1.4.1/11-12	1 957	1 717	1 802	236	287	of which: migrants' remittances	39
40	Balança de capital	C.1.1.1/ 11-12	2 231	1 740	1 260	392	709	Capital account	40
41	Crédito	C.1.1.1/ 11	2 491	2 019	1 634	454	809	Credit	41
42	Débito	C.1.1.1/ 12	260	279	374	62	101	Debit	42
43	da qual: transferências da capital com a UE	C.1.6/10+...+14	2 323	1 844	1 483	430	774	of which: capital transfers vis-à-vis EU	43

(1) Com base em informação do INE ajustada para valores f.o.b. / Based on data from INE adjusted to f.o.b. values.

C.1.0.2 BALANÇAS CORRENTE E DE CAPITAL
Séries ajustadas de sazonalidade⁽¹⁾

CURRENT AND CAPITAL ACCOUNTS
Seasonally adjusted series⁽¹⁾

Fonte / Source: Banco de Portugal

10⁶ euros

	1	2	3	4	5	6	
	Set	Out	Nov	Dez	Jan	Fev	
1 Balança corrente e de capital	-1 146	-1 043	-1 095	-1 087	-355	-1 011	Current and capital accounts 1
2 Balança corrente	-1 245	-1 187	-1 178	-1 179	-928	-1 146	Current account..... 2
3 Crédito	5 531	5 622	5 609	5 736	5 869	5 748	Credit..... 3
4 Débito	6 776	6 808	6 787	6 915	6 798	6 894	Debit..... 4
5 Bens	-1 394	-1 334	-1 271	-1 322	-1 381	-1 227	Goods..... 5
6 Crédito	2 963	2 981	3 032	3 120	3 009	3 039	Credit..... 6
7 Débito	4 357	4 315	4 303	4 442	4 389	4 266	Debit..... 7
8 Serviços.....	440	479	456	454	499	511	Services..... 8
9 Crédito	1 195	1 257	1 234	1 241	1 297	1 317	Credit..... 9
10 Débito	755	779	778	787	799	806	Debit..... 10
dos quais:							of which:
11 Transportes	39	41	44	49	53	51	Transportation..... 11
12 Crédito	277	285	286	294	293	304	Credit..... 12
13 Débito	238	244	242	245	239	253	Debit..... 13
14 Viagens e turismo	349	348	350	335	360	345	Travel..... 14
15 Crédito	563	575	565	567	598	586	Credit..... 15
16 Débito	213	227	215	233	238	240	Debit..... 16
17 Rendimentos	-540	-475	-554	-531	-416	-576	Income..... 17
18 Crédito ⁽²⁾	791	878	815	848	995	855	Credit ⁽²⁾ 18
19 Débito	1 331	1 353	1 369	1 379	1 412	1 431	Debit..... 19
20 Transferências correntes.....	249	144	190	220	370	145	Current transfers..... 20
21 Crédito	582	505	528	527	568	537	Credit..... 21
22 Débito	333	362	337	307	198	391	Debit..... 22
23 Balança de capital ⁽³⁾	99	144	84	92	574	135	Capital account ⁽³⁾ 23
24 Crédito	119	162	101	134	660	149	Credit..... 24
25 Débito	19	18	17	42	87	14	Debit..... 25

	1	2	3	4	5	6	
	Sep	Oct	Nov	Dec	Jan	Feb	

(1) Vide Suplemento 4/2005 ao Boletim Estatístico. / Please refer to the Supplement 4/2005 to the Statistical Bulletin.

(2) Série ajustada apenas de efeitos de calendário. / Series adjusted only for calendar effects.

(3) Devido a instabilidade na componente sazonal, mantiveram-se os valores originais. / Due to lack of stability in the seasonal component, the raw series were kept.

C.1.2.2 SERVIÇOS - TRANSPORTES MARÍTIMOS

SERVICES - SEA TRANSPORT

Fonte / Source: Banco de Portugal

10³ euros

	Fretes			Passagens			Outros		
	Crédito	Débito	Saldo	Crédito	Débito	Saldo	Crédito	Débito	Saldo
	1	2	3=1-2	4	5	6=4-5	7	8	9=7-8
04	131 765	837 458	-705 693	2 767	5 130	-2 363	123 393	58 762	64 632
05	181 577	976 062	-794 485	3 211	5 135	-1 924	133 209	43 723	89 486
06	295 653	1 051 100	-755 447	2 171	8 090	-5 919	186 379	53 579	132 800
05 Set	20 352	86 274	-65 922	264	601	-337	12 482	3 649	8 833
Out	17 337	88 607	-71 270	334	188	146	10 789	5 132	5 657
Nov	20 724	85 892	-65 167	211	195	16	10 619	3 239	7 380
Dez	20 450	81 719	-61 269	198	185	13	12 175	3 526	8 648
06 Jan	21 791	79 475	-57 684	262	385	-123	14 324	4 147	10 177
Fev	17 078	81 437	-64 359	123	27	96	12 125	2 991	9 134
Mar	22 850	96 922	-74 072	273	546	-274	14 747	5 539	9 208
Abr	22 117	80 716	-58 598	137	254	-117	13 001	4 629	8 372
Mai	18 921	93 603	-74 682	26	517	-491	14 197	4 182	10 015
Jun	24 388	93 045	-68 657	293	898	-604	14 581	3 224	11 357
Jul	25 693	88 367	-62 674	169	1 345	-1 177	16 019	4 086	11 933
Ago	25 179	77 678	-52 499	106	2 631	-2 525	20 977	4 646	16 332
Set	25 972	90 075	-64 103	146	779	-632	17 418	5 820	11 598
Out	26 130	94 840	-68 710	71	467	-396	17 392	4 888	12 504
Nov	29 437	91 057	-61 620	377	49	328	16 554	4 772	11 782
Dez	36 099	83 886	-47 787	187	192	-5	15 043	4 655	10 388
07 Jan	28 736	85 005	-56 269	309	317	-8	19 494	5 202	14 292
Fev	22 174	80 953	-58 779	116	232	-116	16 917	7 147	9 771

	1	2	3=1-2	4	5	6=4-5	7	8	9=7-8
	Credit	Debit	Balance	Credit	Debit	Balance	Credit	Debit	Balance
	Freight			Passenger			Other		

C.1.2.3 SERVIÇOS - TRANSPORTES AÉREOS

SERVICES - AIR TRANSPORT

Fonte / Source: Banco de Portugal

10³ euros

	Fretes			Passagens			Outros		
	Crédito	Débito	Saldo	Crédito	Débito	Saldo	Crédito	Débito	Saldo
	1	2	3=1-2	4	5	6=4-5	7	8	9=7-8
04	87 160	87 515	-355	948 475	471 841	476 634	336 530	358 155	-21 626
05	102 718	84 350	18 369	1 060 675	547 235	513 440	370 979	336 663	34 316
06	114 761	90 844	23 917	1 296 659	580 993	715 666	419 360	429 785	-10 425
05 Set	7 871	7 456	414	94 907	48 480	46 426	32 746	32 087	659
Out	6 188	7 658	-1 470	94 501	51 159	43 342	34 904	27 931	6 973
Nov	8 622	7 423	1 199	93 829	47 025	46 804	32 295	25 125	7 170
Dez	9 792	7 063	2 729	79 257	49 542	29 715	30 497	31 613	-1 116
06 Jan	10 816	6 869	3 947	75 316	37 244	38 072	31 323	31 230	93
Fev	8 180	7 038	1 141	89 020	41 099	47 921	26 718	30 433	-3 715
Mar	8 724	8 377	347	95 699	48 516	47 183	34 224	29 465	4 759
Abr	6 639	6 976	-337	106 645	57 134	49 511	43 056	31 468	11 588
Mai	8 417	8 090	327	115 970	45 331	70 639	27 253	32 595	-5 342
Jun	6 772	8 042	-1 270	120 573	54 179	66 394	34 125	32 879	1 246
Jul	8 278	7 637	640	126 975	53 049	73 926	33 954	33 206	748
Ago	19 078	6 714	12 365	119 534	51 726	67 808	45 802	34 492	11 310
Set	8 966	7 785	1 181	115 143	46 557	68 586	41 304	42 744	-1 440
Out	12 170	8 197	3 973	126 085	52 388	73 697	35 155	47 745	-12 590
Nov	8 569	7 870	699	107 939	49 075	58 864	28 688	37 784	-9 096
Dez	8 152	7 250	902	97 759	44 694	53 065	37 757	45 743	-7 986
07 Jan	15 705	7 347	8 358	90 647	38 741	51 906	30 998	33 343	-2 345
Fev	9 252	6 997	2 255	109 945	41 745	68 200	30 907	47 322	-16 415

	1	2	3=1-2	4	5	6=4-5	7	8	9=7-8
	Credit	Debit	Balance	Credit	Debit	Balance	Credit	Debit	Balance
	Freight			Passenger			Other		

C.1.2.4 SERVIÇOS - TRANSPORTES RODOVIÁRIOS
SERVICES - ROAD TRANSPORT

Fonte / Source: Banco de Portugal

 10³ euros

	Fretes			Passagens			Outros		
	Crédito	Débito	Saldo	Crédito	Débito	Saldo	Crédito	Débito	Saldo
	1	2	3=1-2	4	5	6=4-5	7	8	9=7-8
04	566 747	477 834	88 913	4 379	2 601	1 778	101 508	7 705	93 802
05	616 711	485 478	131 234	2 878	1 404	1 474	94 881	11 916	82 965
06	738 169	522 655	215 514	4 372	2 080	2 291	105 748	11 592	94 156
05 Set	52 975	42 899	10 075	479	3	476	7 987	1 292	6 695
Out	51 738	44 059	7 679	299	225	73	8 433	1 685	6 748
Nov	50 912	42 709	8 203	68	21	47	7 826	1 283	6 544
Dez	56 651	40 635	16 016	559	477	82	8 336	1 277	7 059
06 Jan	53 741	39 519	14 222	81	225	-144	7 912	1 339	6 573
Fev	49 970	40 494	9 476	53	46	6	8 155	1 135	7 020
Mar	60 323	48 194	12 129	111	166	-54	8 606	1 290	7 316
Abr	53 005	40 136	12 870	206	412	-205	7 068	734	6 333
Mai	66 104	46 544	19 560	228	231	-2	9 466	1 226	8 240
Jun	68 610	46 266	22 344	337	98	239	8 622	755	7 868
Jul	65 392	43 940	21 452	285	109	176	8 742	798	7 944
Ago	65 659	38 625	27 034	158	166	-8	9 745	630	9 114
Set	63 154	44 789	18 364	298	82	216	8 834	940	7 894
Out	61 323	47 159	14 164	275	237	38	9 448	907	8 541
Nov	64 265	45 278	18 987	1 443	61	1 382	10 412	917	9 495
Dez	66 623	41 712	24 911	895	248	647	8 738	920	7 818
07 Jan	66 308	42 268	24 040	1 717	66	1 651	10 901	1 457	9 443
Fev	59 870	40 254	19 616	1 311	148	1 164	11 772	738	11 034

1	2	3=1-2	4	5	6=4-5	7	8	9=7-8
Credit	Debit	Balance	Credit	Debit	Balance	Credit	Debit	Balance
Freight			Passenger			Other		

C.1.2.5 SERVIÇOS - OUTROS TRANSPORTES
SERVICES - OTHER TRANSPORT

Fonte / Source: Banco de Portugal

 10³ euros

	Fretes			Passagens			Outros		
	Crédito	Débito	Saldo	Crédito	Débito	Saldo	Crédito	Débito	Saldo
	1	2	3=1-2	4	5	6=4-5	7	8	9=7-8
04	14 112	68 863	-54 751	5 577	8 066	-2 489	554	390	164
05	11 017	66 311	-55 295	6 074	5 322	752	316	5 845	-5 529
06	10 904	77 322	-66 418	6 216	6 941	-725	425	313	112
05 Set	921	6 036	-5 114	460	688	-228	110	139	-29
Out	1 241	8 067	-6 826	618	366	252	32	1	32
Nov	679	6 561	-5 881	619	369	250	14	1 374	-1 360
Dez	1 447	6 330	-4 883	457	381	76	31	5	25
06 Jan	441	14 226	-13 785	562	340	222	162	2	159
Fev	764	6 294	-5 530	383	265	118	0	1	-1
Mar	782	6 362	-5 580	379	1 146	-767	5	1	4
Abr	220	6 297	-6 077	436	1 186	-751	53	0	53
Mai	1 639	3 143	-1 504	432	349	83	7	0	6
Jun	965	6 237	-5 272	617	340	277	6	4	3
Jul	1 428	6 188	-4 761	765	845	-80	16	0	16
Ago	817	5 123	-4 306	756	975	-218	0	0	0
Set	530	5 920	-5 390	576	359	217	13	42	-28
Out	978	6 012	-5 035	590	378	212	95	61	34
Nov	1 305	6 430	-5 125	356	296	60	48	201	-153
Dez	1 036	5 089	-4 054	364	463	-99	20	0	20
07 Jan	1 043	7 327	-6 284	400	305	95	18	72	-54
Fev	279	6 232	-5 953	408	291	117	98	222	-125

1	2	3=1-2	4	5	6=4-5	7	8	9=7-8
Credit	Debit	Balance	Credit	Debit	Balance	Credit	Debit	Balance
Freight			Passenger			Other		

C.1.2.6 SERVIÇOS - VIAGENS E TURISMO E SERVIÇOS DE COMUNICAÇÃO

SERVICES - TRAVEL AND COMMUNICATIONS SERVICES

Fonte / Source: Banco de Portugal

10³ euros

	Viagens e turismo			Serviços de comunicação									
	Crédito	Débito	Saldo	Total			Serviços postais e mensagens			Serviços de telecomunicações			
				Crédito	Débito	Saldo	Crédito	Débito	Saldo	Crédito	Débito	Saldo	
1	2	3=1-2	4=7+10	5=8+11	6=4-5	7	8	9=7-8	10	11	12=10-11		
04	6 195 469	2 224 743	3 970 725	388 981	305 883	83 098	39 062	41 147	-2 085	349 919	264 737	85 182	
05	6 198 599	2 454 256	3 744 343	462 868	320 467	142 401	46 579	50 041	-3 462	416 289	270 426	145 863	
06	6 649 144	2 625 040	4 024 104	541 447	375 135	166 312	24 927	23 099	1 828	516 520	352 036	164 484	
05	Set	639 252	211 601	427 651	43 816	23 637	20 178	1 244	2 527	-1 283	42 572	21 110	21 461
	Out	580 419	207 674	372 745	60 389	49 493	10 896	5 595	8 213	-2 619	54 794	41 279	13 515
	Nov	410 034	203 484	206 549	34 802	23 760	11 042	549	1 495	-947	34 253	22 265	11 989
	Dez	432 081	201 172	230 909	56 209	35 593	20 617	2 270	2 512	-242	53 939	33 081	20 859
06	Jan	334 255	185 440	148 815	48 414	37 663	10 751	3 739	3 372	367	44 674	34 290	10 384
	Fev	334 741	182 672	152 069	35 051	23 067	11 984	2 153	930	1 223	32 897	22 136	10 761
	Mar	414 373	236 176	178 197	40 613	22 335	18 279	713	803	-91	39 901	21 532	18 369
	Abr	506 639	233 303	273 335	38 605	21 264	17 341	396	697	-301	38 209	20 566	17 643
	Mai	567 092	220 771	346 322	50 810	34 596	16 214	412	949	-537	50 398	33 647	16 751
	Jun	533 481	219 013	314 468	35 972	35 949	23	2 776	2 376	399	33 196	33 573	-376
	Jul	767 784	221 277	546 507	43 397	33 080	10 317	3 109	3 430	-321	40 288	29 650	10 638
	Ago	951 657	281 688	669 969	44 272	19 929	24 343	4 412	1 764	2 648	39 859	18 165	21 695
	Set	683 649	217 664	465 985	48 310	32 553	15 756	303	988	-685	48 007	31 566	16 441
	Out	647 520	229 178	418 342	46 593	21 002	25 591	2 721	3 688	-967	64 875	42 905	21 970
	Nov	440 057	192 676	247 381	45 346	38 317	7 029	371	2 570	-2 198	44 975	35 748	9 227
	Dez	467 897	205 183	262 714	43 063	29 790	13 273	3 821	1 531	2 291	39 241	28 259	10 982
07	Jan	391 593	212 378	179 214	45 099	36 173	8 927	651	1 257	-607	44 449	34 915	9 533
	Fev	370 926	205 860	165 066	46 324	24 280	22 044	564	722	-158	45 760	23 558	22 202

1	2	3=1-2	4=7+10	5=8+11	6=4-5	7	8	9=7-8	10	11	12=10-11
Credit	Debit	Balance	Credit	Debit	Balance	Credit	Debit	Balance	Credit	Debit	Balance
Travel			Total			Postal and courier services			Telecommunications services		
Communications services											

C.1.2.7 SERVIÇOS - CONSTRUÇÃO

SERVICES - CONSTRUCTION SERVICES

Fonte / Source: Banco de Portugal

10³ euros

	Total			No exterior			Em Portugal			
	Crédito	Débito	Saldo	Crédito	Débito	Saldo	Crédito	Débito	Saldo	
	1=4+7	2=5+8	3=1-2	4	5	6=4-5	7	8	9=7-8	
04	348 630	128 162	220 468	283 446	57 840	225 606	65 184	70 322	-5 138	
05	293 879	87 485	206 394	236 455	16 461	219 995	57 424	71 024	-13 601	
06	439 244	106 695	332 550	352 413	39 187	313 226	86 831	67 508	19 323	
05	Set	29 963	5 690	24 273	25 007	3 048	21 959	4 956	2 642	2 314
	Out	26 040	7 002	19 037	20 598	2 906	17 691	5 442	4 096	1 346
	Nov	25 747	5 613	20 134	16 274	980	15 294	9 473	4 633	4 840
	Dez	30 481	5 810	24 671	22 645	669	21 975	7 837	5 141	2 696
06	Jan	28 414	4 604	23 810	24 979	1 676	23 303	3 434	2 928	506
	Fev	23 228	4 242	18 987	19 239	1 955	17 283	3 990	2 286	1 703
	Mar	42 811	8 855	33 957	32 734	5 060	27 674	10 077	3 795	6 283
	Abr	42 165	5 238	36 926	35 660	2 643	33 017	6 505	2 595	3 909
	Mai	32 969	5 697	27 271	27 604	1 825	25 780	5 364	3 872	1 492
	Jun	61 300	5 862	55 439	53 824	3 071	50 753	7 476	2 790	4 686
	Jul	34 845	24 976	9 869	27 808	5 960	21 847	7 038	19 016	-11 978
	Ago	35 095	8 776	26 319	27 907	3 478	24 430	7 188	5 299	1 889
	Set	32 903	7 417	25 485	23 917	2 988	20 930	8 986	4 430	4 556
	Out	33 664	11 568	22 096	25 163	2 817	22 347	8 501	8 751	-250
	Nov	37 883	6 881	31 002	27 503	4 047	23 456	10 380	2 835	7 546
	Dez	33 966	12 578	21 388	26 074	3 667	22 407	7 892	8 910	-1 018
07	Jan	32 447	8 476	23 971	24 833	4 796	20 037	7 614	3 680	3 933
	Fev	50 773	7 894	42 878	43 977	4 551	39 426	6 796	3 343	3 453

1=4+7	2=5+8	3=1-2	4	5	6=4-5	7	8	9=7-8
Credit	Debit	Balance	Credit	Debit	Balance	Credit	Debit	Balance
Total			Abroad			In Portugal		

C.1.2.8 SERVIÇOS - SEGUROS

SERVICES - INSURANCE

Fonte / Source: Banco de Portugal

10³ euros

	Total			De mercadorias			Outros		
	Crédito 1=4+7	Débito 2=5+8	Saldo 3=1-2	Crédito 4	Débito 5	Saldo 6=4-5	Crédito 7	Débito 8	Saldo 9=7-8
04	110 073	196 193	-86 120	2 998	36 262	-33 265	107 075	159 931	-52 855
05	80 871	167 843	-86 971	1 822	38 201	-36 379	79 049	129 641	-50 592
06	94 037	186 725	-92 688	2 372	41 144	-38 772	91 665	145 581	-53 916
05 Set	9 437	11 919	-2 482	101	3 377	-3 276	9 337	8 542	795
Out	4 433	11 853	-7 420	110	3 468	-3 358	4 323	8 384	-4 061
Nov	5 635	17 773	-12 138	134	3 362	-3 228	5 501	14 411	-8 911
Dez	5 862	6 495	-633	200	3 199	-2 998	5 661	3 296	2 365
06 Jan	9 124	18 862	-9 738	419	3 111	-2 692	8 705	15 751	-7 046
Fev	6 015	19 852	-13 837	51	3 188	-3 137	5 964	16 665	-10 701
Mar	8 292	19 027	-10 735	199	3 794	-3 595	8 093	15 233	-7 140
Abr	7 249	11 886	-4 637	257	3 159	-2 903	6 993	8 727	-1 734
Mai	11 132	15 185	-4 053	44	3 664	-3 620	11 087	11 521	-434
Jun	10 194	15 052	-4 859	102	3 642	-3 541	10 092	11 410	-1 318
Jul	6 527	18 913	-12 386	388	3 459	-3 071	6 138	15 454	-9 316
Ago	5 766	14 828	-9 063	448	3 041	-2 593	5 318	11 788	-6 470
Set	5 654	14 316	-8 663	246	3 526	-3 280	5 408	10 791	-5 383
Out	7 692	13 685	-5 994	42	3 712	-3 670	7 650	9 973	-2 323
Nov	10 564	12 549	-1 985	40	3 564	-3 525	10 525	8 985	1 540
Dez	5 829	12 567	-6 738	136	3 284	-3 147	5 693	9 283	-3 591
07 Jan	9 534	20 874	-11 340	1 237	3 327	-2 090	8 297	17 546	-9 250
Fev	5 890	17 776	-11 886	146	3 169	-3 023	5 744	14 607	-8 863

1=4+7	2=5+8	3=1-2	4	5	6=4-5	7	8	9=7-8
Credit	Debit	Balance	Credit	Debit	Balance	Credit	Debit	Balance
Total			Freight insurance			Other		

C.1.2.9 SERVIÇOS - FINANCEIROS

SERVICES - FINANCIAL SERVICES

Fonte / Source: Banco de Portugal

10³ euros

	Total			Serviços de intermediação bancária			Outros serviços de intermediação financeira			Serviços auxiliares de intermediação financeira		
	Crédito 1=4+7+10	Débito 2=5+8+11	Saldo 3=1-2	Crédito 4	Débito 5	Saldo 6=4-5	Crédito 7	Débito 8	Saldo 9=7-8	Crédito 10	Débito 11	Saldo 12=10-11
04	187 568	142 706	44 862	35 335	33 177	2 158	42 436	51 305	-8 869	109 797	58 224	51 572
05	171 289	183 628	-12 340	25 554	30 065	-4 511	44 979	64 193	-19 214	100 755	89 370	11 386
06	197 433	207 095	-9 661	33 757	31 305	2 452	51 353	48 504	2 849	112 323	127 285	-14 962
05 Set	13 281	12 167	1 114	3 207	1 850	1 358	4 495	3 745	750	5 579	6 573	-993
Out	12 798	10 975	1 824	1 296	1 274	22	5 814	5 402	412	5 688	4 299	1 389
Nov	27 549	19 677	7 872	3 477	3 983	-506	2 930	5 719	-2 790	21 142	9 975	11 167
Dez	21 362	17 671	3 691	3 006	3 969	-964	3 967	4 620	-653	14 389	9 082	5 307
06 Jan	14 720	11 442	3 278	1 836	1 503	333	3 542	2 557	984	9 343	7 382	1 961
Fev	13 410	10 780	2 630	2 227	2 693	-465	2 958	1 863	1 095	8 225	6 225	2 001
Mar	14 046	27 745	-13 700	2 911	5 269	-2 358	3 314	5 048	-1 734	7 820	17 428	-9 608
Abr	11 855	11 720	136	2 257	1 306	951	2 847	3 223	-376	6 751	7 190	-439
Mai	18 093	13 349	4 744	1 912	2 405	-494	5 659	3 848	1 810	10 523	7 095	3 428
Jun	17 891	16 930	961	3 487	2 706	781	4 084	3 596	488	10 320	10 628	-308
Jul	21 271	17 909	3 363	2 192	1 475	717	5 574	2 595	2 979	13 505	13 839	-333
Ago	15 482	12 279	3 204	2 319	1 767	553	5 890	3 549	2 341	7 273	6 963	310
Set	15 425	18 785	-3 360	1 656	3 457	-1 801	3 935	5 474	-1 539	9 833	9 853	-20
Out	19 781	14 157	5 625	4 098	1 912	2 187	5 564	5 070	493	10 119	7 175	2 944
Nov	15 291	40 564	-25 273	4 618	3 255	1 363	2 995	8 798	-5 803	7 678	28 511	-20 833
Dez	20 167	11 436	8 730	4 243	3 557	686	4 992	2 882	2 110	10 932	4 998	5 935
07 Jan	20 728	12 234	8 495	4 251	2 295	1 956	6 877	2 970	3 907	9 601	6 969	2 632
Fev	16 240	13 054	3 186	2 884	1 711	1 173	4 823	4 304	519	8 533	7 039	1 494

1=4+7+10	2=5+8+11	3=1-2	4	5	6=4-5	7	8	9=7-8	10	11	12=10-11
Credit	Debit	Balance	Credit	Debit	Balance	Credit	Debit	Balance	Credit	Debit	Balance
Total			Bank intermediation services			Other financial intermediation services			Auxiliary financial intermediation services		

C.1.2.10 SERVIÇOS - INFORMAÇÃO E INFORMÁTICA

SERVICES - COMPUTER AND INFORMATION SERVICES

Fonte / Source: Banco de Portugal

10³ euros

	Total			Serviços de informação			Serviços de informática		
	Crédito 1=4+7	Débito 2=5+8	Saldo 3=1-2	Crédito 4	Débito 5	Saldo 6=4-5	Crédito 7	Débito 8	Saldo 9=7-8
04	116 574	176 905	-60 331	4 288	24 366	-20 078	112 286	152 539	-40 253
05	121 834	206 893	-85 060	10 792	22 449	-11 656	111 041	184 445	-73 403
06	148 572	239 506	-90 934	3 546	31 911	-28 365	145 026	207 595	-62 569
05 Set	12 955	15 777	-2 822	3 220	1 359	1 861	9 735	14 418	-4 683
Out	10 731	14 458	-3 727	84	1 692	-1 608	10 648	12 766	-2 119
Nov	8 159	15 267	-7 108	627	1 307	-680	7 532	13 960	-6 428
Dez	13 737	26 154	-12 417	4 112	5 676	-1 563	9 625	20 479	-10 854
06 Jan	10 194	20 255	-10 061	366	2 265	-1 899	9 828	17 990	-8 162
Fev	7 591	16 306	-8 715	133	1 363	-1 230	7 458	14 943	-7 485
Mar	23 861	24 045	-185	356	1 950	-1 594	23 504	22 095	1 410
Abr	8 893	15 431	-6 538	273	4 961	-4 688	8 620	10 470	-1 850
Mai	11 121	16 777	-5 656	348	1 152	-804	10 773	15 625	-4 852
Jun	9 527	22 898	-13 371	384	5 458	-5 074	9 143	17 440	-8 297
Jul	12 046	19 917	-7 871	411	2 416	-2 004	11 635	17 502	-5 867
Ago	11 098	17 211	-6 113	156	2 439	-2 284	10 943	14 772	-3 829
Set	11 345	14 650	-3 305	142	1 839	-1 697	11 202	12 811	-1 609
Out	13 072	22 479	-9 408	412	1 614	-1 202	12 660	20 865	-8 205
Nov	10 801	20 242	-9 441	387	1 118	-732	10 414	19 123	-8 709
Dez	19 023	29 294	-10 271	178	5 335	-5 157	18 845	23 959	-5 114
07 Jan	13 848	22 667	-8 819	865	1 399	-535	12 984	21 268	-8 284
Fev	11 853	16 302	-4 449	290	1 904	-1 613	11 563	14 399	-2 836

1=4+7	2=5+8	3=1-2	4	5	6=4-5	7	8	9=7-8
Credit	Debit	Balance	Credit	Debit	Balance	Credit	Debit	Balance
Total			Information services			Computer services		

C.1.2.11 SERVIÇOS - DIREITOS DE UTILIZAÇÃO

SERVICES - ROYALTIES AND LICENSE FEES

Fonte / Source: Banco de Portugal

10³ euros

	Total			Direitos de patente, de marcas, royalties e copyright			Franchising			Outros		
	Crédito 1=4+7+10	Débito 2=5+8+11	Saldo 3=1-2	Crédito 4	Débito 5	Saldo 6=4-5	Crédito 7	Débito 8	Saldo 9=7-8	Crédito 10	Débito 11	Saldo 12=10-11
04	32 844	286 091	-253 247	30 615	269 847	-239 232	196	10 163	-9 967	2 033	6 082	-4 049
05	48 314	275 277	-226 963	41 267	240 566	-199 300	1 290	12 206	-10 917	5 758	22 505	-16 747
06	65 011	277 915	-212 905	60 642	250 283	-189 640	481	12 437	-11 956	3 888	15 196	-11 308
05 Set	2 094	21 639	-19 545	1 896	16 135	-14 239	0	1 819	-1 819	198	3 686	-3 487
Out	3 144	21 193	-18 050	2 598	16 816	-14 218	313	1 953	-1 640	232	2 424	-2 192
Nov	2 895	26 009	-23 115	2 398	19 016	-16 618	1	829	-827	496	6 165	-5 669
Dez	5 539	23 301	-17 762	5 036	20 628	-15 592	37	927	-890	466	1 745	-1 279
06 Jan	2 317	20 472	-18 155	2 190	18 353	-16 163	0	1 074	-1 074	127	1 045	-918
Fev	7 150	30 300	-23 150	6 952	28 521	-21 569	0	749	-749	198	1 030	-832
Mar	5 243	21 193	-15 950	4 592	19 563	-14 971	0	1 270	-1 270	651	360	291
Abr	6 381	20 805	-14 423	6 178	17 053	-10 876	0	1 105	-1 105	204	2 646	-2 442
Mai	5 177	20 822	-15 645	4 295	19 129	-14 834	0	898	-898	882	795	87
Jun	9 098	20 499	-11 400	9 010	18 827	-9 817	32	810	-778	57	862	-805
Jul	3 086	17 677	-14 591	2 339	15 716	-13 377	0	962	-962	747	999	-252
Ago	5 973	35 935	-29 962	5 730	33 834	-28 104	46	1 614	-1 569	196	486	-290
Set	4 062	21 812	-17 750	3 517	19 372	-15 854	4	1 058	-1 054	541	1 383	-841
Out	2 973	22 166	-19 193	2 598	19 831	-17 233	374	1 081	-707	1	1 254	-1 253
Nov	5 856	21 171	-15 315	5 668	18 279	-12 611	4	1 024	-1 020	185	1 869	-1 684
Dez	7 694	25 064	-17 371	7 575	21 804	-14 229	21	793	-772	98	2 467	-2 370
07 Jan	5 607	31 709	-26 102	5 330	29 803	-24 473	4	1 160	-1 156	273	746	-473
Fev	4 154	30 316	-26 162	3 613	27 496	-23 883	39	762	-723	502	2 059	-1 557

1=4+7+10	2=5+8+11	3=1-2	4	5	6=4-5	7	8	9=7-8	10	11	12=10-11
Credit	Debit	Balance	Credit	Debit	Balance	Credit	Debit	Balance	Credit	Debit	Balance
Total			Copyright and patent royalties			Franchising			Other		

C.1.2.13 SERVIÇOS - DE NATUREZA PESSOAL, CULTURAL E RECREATIVA

SERVICES - PERSONAL, CULTURAL AND RECREATIONAL SERVICES

Fonte / Source: Banco de Portugal

10³ euros

	Total			Serviços audiovisuais			Outros serviços de natureza pessoal, cultural e recreativa		
	Crédito	Débito	Saldo	Crédito	Débito	Saldo	Crédito	Débito	Saldo
	1=4+7	2=5+8	3=1-2	4	5	6=4-5	7	8	9=7-8
04	155 775	289 772	-133 998	34 829	119 437	-84 608	120 946	170 335	-49 389
05	166 097	275 102	-109 005	22 300	94 829	-72 529	143 797	180 273	-36 476
06	202 900	374 266	-171 366	33 007	138 629	-105 622	169 893	235 636	-65 744
05 Set	31 530	20 895	10 635	2 344	7 180	-4 836	29 186	13 715	15 471
Out	13 308	25 859	-12 551	1 170	5 475	-4 305	12 139	20 384	-8 246
Nov	12 860	22 644	-9 784	1 949	5 590	-3 641	10 911	17 054	-6 143
Dez	13 354	27 650	-14 297	2 314	11 121	-8 807	11 040	16 529	-5 489
06 Jan	16 656	27 943	-11 288	2 719	9 639	-6 919	13 936	18 305	-4 369
Fev	15 090	25 582	-10 492	2 625	8 502	-5 877	12 465	17 080	-4 615
Mar	16 836	37 484	-20 648	2 469	15 434	-12 965	14 367	22 050	-7 683
Abr	12 751	23 577	-10 826	1 219	5 455	-4 236	11 532	18 122	-6 590
Mai	20 638	45 590	-24 952	1 990	16 728	-14 738	18 648	28 862	-10 214
Jun	18 674	35 364	-16 690	3 327	10 038	-6 712	15 347	25 326	-9 978
Jul	20 026	35 615	-15 589	3 907	8 875	-4 967	16 119	26 740	-10 622
Ago	16 182	33 518	-17 336	3 920	13 718	-9 798	12 262	19 799	-7 537
Set	16 157	23 048	-6 891	1 961	11 555	-9 594	14 196	11 493	2 703
Out	18 815	28 371	-9 556	2 119	11 246	-9 127	16 696	17 125	-429
Nov	15 813	31 474	-15 661	3 427	17 685	-14 258	12 385	13 789	-1 403
Dez	15 264	26 702	-11 438	3 323	9 754	-6 431	11 940	16 948	-5 007
07 Jan	15 300	28 194	-12 894	3 235	8 833	-5 598	12 065	19 361	-7 296
Fev	16 666	33 651	-16 985	5 488	10 822	-5 335	11 179	22 829	-11 651

	1=4+7	2=5+8	3=1-2	4	5	6=4-5	7	8	9=7-8
	Credit	Debit	Balance	Credit	Debit	Balance	Credit	Debit	Balance
	Total			Audiovisual and related services			Other personal, cultural and recreational services		

C.1.2.14 SERVIÇOS - OPERAÇÕES GOVERNAMENTAIS (n.i.n.r.)

SERVICES - GOVERNMENT SERVICES (n.i.e.)

Fonte / Source: Banco de Portugal

10³ euros

	Total			Despesas de embaixadas e consulados			Outras operações governamentais		
	Crédito	Débito	Saldo	Crédito	Débito	Saldo	Crédito	Débito	Saldo
	1=4+7	2=5+8	3=1-2	4	5	6=4-5	7	8	9=7-8
04	156 413	139 385	17 028	84 661	87 916	-3 255	71 752	51 468	20 284
05	132 398	132 584	-186	62 035	89 403	-27 369	70 363	43 181	27 182
06	147 407	237 859	-90 452	69 075	130 802	-61 727	78 332	107 057	-28 725
05 Set	11 458	9 540	1 918	4 987	4 955	32	6 471	4 585	1 887
Out	9 304	8 955	349	4 106	6 419	-2 313	5 198	2 536	2 662
Nov	14 476	13 644	831	8 712	9 536	-823	5 763	4 109	1 655
Dez	11 424	14 315	-2 891	4 355	9 489	-5 134	7 069	4 826	2 243
06 Jan	10 900	22 588	-11 688	4 433	15 006	-10 573	6 467	7 582	-1 114
Fev	10 687	14 515	-3 828	5 978	9 820	-3 843	4 709	4 695	14
Mar	18 952	22 421	-3 468	12 378	15 333	-2 955	6 574	7 088	-514
Abr	9 941	25 416	-15 476	4 660	21 331	-16 671	5 280	4 085	1 195
Mai	9 727	32 369	-22 641	3 597	11 614	-8 017	6 130	20 754	-14 624
Jun	11 746	18 561	-6 815	3 339	12 159	-8 821	8 407	6 402	2 006
Jul	10 230	13 706	-3 475	4 769	6 507	-1 739	5 462	7 198	-1 737
Ago	10 145	20 687	-10 541	3 785	6 650	-2 865	6 361	14 037	-7 677
Set	9 227	10 473	-1 246	2 896	4 924	-2 028	6 331	5 549	782
Out	16 840	12 012	4 828	7 171	6 572	599	9 669	5 440	4 229
Nov	10 851	18 912	-8 061	5 414	7 391	-1 976	5 437	11 521	-6 084
Dez	18 161	26 200	-8 040	10 656	13 493	-2 837	7 505	12 707	-5 202
07 Jan	9 636	19 846	-10 210	3 036	8 898	-5 862	6 600	10 948	-4 348
Fev	11 614	8 860	2 753	6 766	5 178	1 588	4 848	3 682	1 166

	1=4+7	2=5+8	3=1-2	4	5	6=4-5	7	8	9=7-8
	Credit	Debit	Balance	Credit	Debit	Balance	Credit	Debit	Balance
	Total			Expenditures of embassies and consulates			Other government services		

C.1.4.2 TRANSFERÊNCIAS CORRENTES - REMESSAS DE EMIGRANTES
EMIGRANTS' REMITTANCES

Fonte / Source: Banco de Portugal

 10³ euros

	Total 1=2+8+...+13	União Europeia						Canadá 8	EUA 9	Suíça 10	Brasil 11	Venezuela 12	Resto do Mundo 13	Por memória: OCDE 14
		Total 2	Alemanha 3	Espanha 4	França 5	Luxemburgo 6	Reino Unido 7							
04	2 442 164	1 519 674	178 783	60 971	964 129	75 800	181 442	73 946	231 901	531 061	6 578	7 505	71 499	2 367 060
05	2 277 248	1 384 950	164 517	51 557	908 869	69 564	147 171	73 305	218 369	519 890	8 865	6 133	65 736	2 204 961
06	2 420 131	1 499 781	168 901	61 811	978 766	81 837	151 622	68 495	223 065	530 719	8 187	8 441	81 443	2 328 428
05 Set	167 121	97 663	12 802	3 787	61 554	4 866	11 444	6 825	20 480	35 523	593	575	5 464	161 148
05 Out	180 966	105 835	13 830	4 867	66 333	4 284	12 686	6 361	19 170	41 736	546	627	6 690	174 046
05 Nov	176 556	97 883	13 117	4 253	63 342	3 334	10 534	6 804	19 367	45 375	642	393	6 091	169 943
05 Dez	230 587	122 917	14 659	4 593	79 228	8 933	11 534	6 462	19 177	73 054	620	328	8 029	222 265
06 Jan	169 876	101 977	11 846	4 441	67 585	5 334	9 337	4 463	19 583	36 705	224	833	6 092	163 086
06 Fev	157 927	96 324	10 904	3 646	61 372	5 862	10 648	5 815	17 349	30 735	346	819	6 539	151 098
06 Mar	190 786	118 095	15 635	4 762	75 022	5 755	11 968	5 151	22 470	36 167	652	1 268	6 983	182 816
06 Abr	176 149	112 259	14 342	5 288	75 707	4 169	8 423	5 430	15 647	35 235	814	504	6 260	169 015
06 Mai	195 376	121 551	17 756	5 334	74 270	6 158	14 170	6 531	16 991	41 296	979	2 008	6 020	187 317
06 Jun	199 928	124 670	16 143	4 967	78 237	6 145	15 405	6 064	18 921	42 551	374	439	6 909	192 664
06 Jul	337 486	229 455	20 587	6 603	164 142	15 500	16 495	7 053	23 712	67 154	1 103	387	8 621	328 025
06 Ago	211 177	136 789	12 361	5 064	91 675	9 178	14 465	6 034	19 655	41 342	623	641	6 092	204 267
06 Set	173 737	106 224	11 930	3 532	69 106	3 083	13 595	5 678	16 709	36 367	2 025	466	6 268	164 391
06 Out	191 310	116 548	11 310	5 526	74 448	7 167	13 447	6 244	19 525	42 113	271	490	6 120	185 117
06 Nov	175 353	104 150	9 817	5 706	66 899	4 371	11 538	5 232	15 591	43 319	520	401	6 140	168 952
06 Dez	241 027	131 738	16 268	6 941	80 303	9 114	12 131	4 801	16 911	77 736	258	185	9 398	231 679
07 Jan	195 581	127 031	13 478	6 321	83 320	3 088	14 919	4 604	16 107	39 336	289	520	7 694	187 766
07 Fev	169 416	113 364	12 291	4 723	71 059	6 208	12 988	3 638	13 445	31 547	223	473	6 727	162 585

1=2+8+...+13	2	3	4	5	6	7	8	9	10	11	12	13	14
Total	Total	Germany	Spain	France	Luxembourg	United Kingdom	Canada	USA	Switzerland	Brazil	Venezuela	Rest of the World	Memo item: OECD
European Union													

C.1.5 BALANÇA DE CAPITAL
CAPITAL ACCOUNT

Fonte / Source: Banco de Portugal

 10³ euros

	Total			Transferências públicas			Transferências privadas			Aquisição / cedência de activos não produzidos não financeiros		
	Crédito 1=4+7+10	Débito 2=5+8+11	Saldo 3=1-2	Crédito 4	Débito 5	Saldo 6=4-5	Crédito 7	Débito 8	Saldo 9=7-8	Crédito 10	Débito 11	Saldo 12=10-11
04	2 491 081	260 188	2 230 893	2 323 602	20 173	2 303 428	54 695	165 558	-110 864	112 785	74 456	38 329
05	2 018 794	279 033	1 739 761	1 845 748	52 099	1 793 649	53 105	155 485	-102 380	119 941	71 449	48 492
06	1 633 873	373 714	1 260 159	1 499 394	135 425	1 363 970	37 750	148 794	-111 044	96 728	89 495	7 234
05 Set	200 656	24 980	175 676	183 839	1 507	182 332	3 654	15 916	-12 262	13 163	7 557	5 606
05 Out	253 315	20 507	232 808	246 378	3 963	242 415	4 241	12 896	-8 656	2 696	3 648	-952
05 Nov	163 546	17 613	145 933	158 617	2 715	155 902	3 256	12 564	-9 308	1 673	2 335	-662
05 Dez	419 521	24 791	394 730	406 449	3 517	402 932	3 771	12 151	-8 381	9 301	9 123	178
06 Jan	356 628	40 247	316 381	348 281	17 501	330 780	4 144	16 467	-12 322	4 203	6 279	-2 076
06 Fev	96 973	21 330	75 642	92 562	7 785	84 777	3 293	11 054	-7 761	1 118	2 491	-1 373
06 Mar	88 249	37 867	50 382	81 781	2 548	79 233	2 802	14 851	-12 049	3 666	20 467	-16 801
06 Abr	48 714	27 667	21 047	42 725	801	41 924	3 567	12 647	-9 079	2 422	14 219	-11 798
06 Mai	51 021	70 218	-19 198	39 832	39 272	560	3 604	14 673	-11 069	7 585	16 274	-8 689
06 Jun	61 978	20 905	41 073	57 514	4 743	52 771	2 394	12 114	-9 720	2 070	4 048	-1 978
06 Jul	275 728	22 765	252 962	264 064	8 871	255 193	3 418	9 975	-6 556	8 245	3 920	-4 325
06 Ago	139 293	36 786	102 507	94 935	17 327	77 607	3 357	12 948	-9 591	41 002	6 510	34 491
06 Set	118 523	19 250	99 274	106 871	1 339	105 532	3 190	12 604	-9 414	8 462	5 307	3 155
06 Out	161 875	17 993	143 882	157 649	4 851	152 798	2 551	10 829	-8 278	1 675	2 313	-639
06 Nov	100 660	16 830	83 830	88 313	3 992	84 321	1 729	10 129	-8 400	10 617	2 709	7 908
06 Dez	134 231	41 856	92 375	124 867	26 396	98 472	3 701	10 504	-6 804	5 663	4 956	707
07 Jan	660 331	86 584	573 747	635 742	3 371	632 371	3 232	78 810	-75 579	21 357	4 403	16 955
07 Fev	148 888	14 127	134 760	138 172	2 075	136 097	2 831	8 939	-6 109	7 885	3 114	4 772

1=4+7+10	2=5+8+11	3=1-2	4	5	6=4-5	7	8	9=7-8	10	11	12=10-11
Credit	Debit	Balance	Credit	Debit	Balance	Credit	Debit	Balance	Credit	Debit	Balance
Total			Official transfers			Private transfers			Acquisition / disposal of non-produced, non-financial assets		



C.2 Balança financeira

C.2 Financial account

Fonte / Source: Banco de Portugal

10⁶ euros

		Séries no Quadro/ Coluna	2004	2005	2006	Jan-Feb 2006	Jan-Feb 2007		
		1	2	3	4	5	6		
1	Balança Financeira	C.2.1/1	9 555.2	13 581.6	12 012.3	3 667.1	2 506.3	Financial account	1
2	Investimento directo ⁽¹⁾	C.2.1/2	-4 444.3	1 516.9	3 079.4	981.3	-888.0	Direct investment ⁽¹⁾	2
3	Investimento de Portugal no exterior	C.2.1/3 ⁽¹⁾	-6 318.3	-1 671.3	-2 796.1	-213.6	-2 242.7	Portuguese investment abroad	3
4	Outras instituições financeiras monetárias ⁽²⁾	C.2.2/27 ^(*)	-262.7	-395.6	-353.5	170.0	-75.9	Other monetary financial institutions ⁽²⁾	4
5	Outros sectores residentes	(*)-(**)	-6 055.6	-1 275.7	-2 442.6	-383.6	-2 166.8	Other resident sectors	5
6	Investimento do exterior em Portugal	C.2.1/4 ^(*)	1 874.0	3 188.2	5 875.5	1 194.8	1 354.8	Foreign investment in Portugal	6
7	Outras instituições financeiras monetárias	C.2.3.2/27 ^(v)	59.8	-1.6	363.2	132.5	23.8	Other monetary financial institutions	7
8	Outros sectores residentes	(x)-(y)	1 814.2	3 189.5	5 512.3	1 062.3	1 331.0	Other resident sectors	8
9	Investimento de carteira	C.2.1/5	29.4	-1 191.0	2 644.3	-4 059.7	-5 139.5	Portfolio investment	9
10	Activos	C.2.1/6	-10 936.9	-15 974.5	-6 661.7	-2 309.5	-2 279.4	Assets	10
11	Ações e outras participações	C.2.4.1/6+9	-1 368.8	-1 519.6	-3 006.6	-226.6	-1 021.0	Shares and other equity	11
12	Autoridades Monetárias ⁽²⁾	C.2.4.2/6	0.0	0.0	0.0	0.0	0.0	Monetary Authorities ⁽²⁾	12
13	Administrações Públicas ⁽²⁾	C.2.4.3/6+9	-239.6	388.9	-18.1	12.6	-11.6	General Government ⁽²⁾	13
14	Outras instituições financeiras monetárias	C.2.4.4/6+9	-232.3	-589.2	-594.1	484.8	4.3	Other monetary financial institutions	14
15	Outros sectores residentes	C.2.4.5/6+9	-896.9	-1 319.4	-2 394.4	-724.0	-1 013.8	Other resident sectors	15
16	Obrigações e outros títulos de dívida de longo prazo	C.2.4.1/12	-11 654.7	-11 703.4	-6 277.3	-3 055.0	-2 194.4	Long- term debt securities	16
17	Autoridades Monetárias	C.2.4.2/9	-956.1	1 217.0	-3 261.8	-328.3	177.5	Monetary Authorities	17
18	Administrações Públicas	C.2.4.3/12	77.6	-511.1	-257.0	-17.0	-60.3	General Government	18
19	Outras instituições financeiras monetárias	C.2.4.4/12	-4 809.6	-2 636.8	4 497.8	-1 410.1	-687.0	Other monetary financial institutions	19
20	Outros sectores residentes	C.2.4.5/12	-5 966.7	-9 772.6	-7 256.2	-1 299.5	-1 624.6	Other resident sectors	20
21	Títulos de dívida de curto prazo	C.2.4.1/15	2 086.6	-2 751.5	2 622.1	972.1	936.1	Short- term debt securities	21
22	Autoridades Monetárias	C.2.4.2/12	1 909.7	-2 229.5	3 396.2	1 280.5	754.0	Monetary Authorities	22
23	Administrações Públicas	C.2.4.3/15	17.1	-1.9	-3.0	-0.4	-0.6	General Government	23
24	Outras instituições financeiras monetárias	C.2.4.4/15	293.5	-86.0	-485.2	-100.1	28.3	Other monetary financial institutions	24
25	Outros sectores residentes	C.2.4.5/15	-133.8	-434.1	-285.8	-207.8	154.4	Other resident sectors	25
26	Passivos	C.2.1/7	10 966.3	14 783.5	9 306.0	-1 750.2	-2 860.2	Liabilities	26
27	Ações e outras participações	C.2.5.1/6+9	5 630.3	4 636.0	1 096.7	-152.8	-326.4	Shares and other equity	27
28	Outras instituições financeiras monetárias	C.2.5.3/6+9	-120.6	635.6	33.1	121.6	32.5	Other monetary financial institutions	28
29	Outros sectores residentes	C.2.5.4/6+9	5 751.0	4 000.4	1 063.6	-274.4	-358.9	Other resident sectors	29
30	Obrigações e outros títulos de dívida de longo prazo	C.2.5.1/12	462.2	5 900.8	12 092.3	98.5	-1 990.3	Long- term debt securities	30
31	Autoridades Monetárias		0.0	0.0	0.0	0.0	0.0	Monetary Authorities	31
32	Administrações Públicas	C.2.5.2/6	448.1	8 120.2	7 191.8	46.0	-1 886.7	General Government	32
33	Outras instituições financeiras monetárias	C.2.5.3/12	-472.4	-5 293.5	924.8	-1.1	-162.3	Other monetary financial institutions	33
34	Outros sectores residentes	C.2.5.4/12	486.4	3 081.3	3 975.8	53.6	58.7	Other resident sectors	34
35	Títulos de dívida de curto prazo	C.2.5.1/15	4 873.8	4 239.6	-3 883.1	-1 695.9	-543.4	Short- term debt securities	35
36	Autoridades Monetárias		0.0	0.0	0.0	0.0	0.0	Monetary Authorities	36
37	Administrações Públicas	C.2.5.2/9	4 909.0	2 986.8	-3 323.1	-496.1	801.1	General Government	37
38	Outras instituições financeiras monetárias	C.2.5.3/15	-527.0	-936.1	0.6	0.0	0.1	Other monetary financial institutions	38
39	Outros sectores residentes	C.2.5.4/15	491.9	2 188.9	-560.6	-1 199.9	-1 344.6	Other resident sectors	39
40	Derivados financeiros	C.2.1/8	-71.6	-164.3	-257.2	-223.0	33.1	Financial derivatives	40
41	Autoridades Monetárias	C.2.6/3+4	1.1	2.2	0.1	0.0	0.1	Monetary Authorities	41
42	Administrações Públicas	C.2.6/5+6	-19.8	-28.9	-120.9	-171.9	-47.6	General Government	42
43	Outras instituições financeiras monetárias	C.2.6/7+8	-22.2	-110.2	-252.6	-37.4	61.0	Other monetary financial institutions	43
44	Outros sectores residentes	C.2.6/9+10	-30.7	-27.4	116.1	-13.6	19.5	Other resident sectors	44
45	Outro investimento	C.2.1/9	12 508.7	11 989.3	4 626.3	6 369.5	8 491.2	Other investment	45
46	Activos	C.2.1/10	836.7	-324.5	-14 573.0	-3 375.9	3 201.9	Assets	46
47	Autoridades Monetárias	C.2.7.1/3	-785.9	-575.6	-1 078.7	-1 375.1	-1 135.7	Monetary Authorities	47
48	Administrações Públicas	C.2.7.1/5	81.6	-89.6	110.2	-37.5	-26.4	General Government	48
49	Outras instituições financeiras monetárias	C.2.7.1/7	-1 048.3	-927.9	-10 146.3	-1 861.4	4 292.6	Other monetary financial institutions	49
50	Outros sectores residentes	C.2.7.1/9	2 589.3	1 268.6	-3 458.2	-101.9	71.5	Other resident sectors	50
51	Passivos	C.2.1/11	11 671.9	12 313.8	19 199.4	9 745.4	5 289.3	Liabilities	51
52	Autoridades Monetárias	C.2.7.1/4	5 935.9	4 128.0	-6 025.2	3 395.2	2 314.5	Monetary Authorities	52
53	Administrações Públicas	C.2.7.1/6	363.6	-622.0	50.3	1.4	-1 033.7	General Government	53
54	Outras instituições financeiras monetárias	C.2.7.1/8	2 787.7	7 603.2	25 091.0	6 524.8	3 875.6	Other monetary financial institutions	54
55	Outros sectores residentes	C.2.7.1/10	2 584.8	1 204.5	83.3	-176.0	132.8	Other resident sectors	55
56	Activos de reserva ⁽³⁾	C.2.1/12	1 533.0	1 430.7	1 919.5	599.0	9.6	Reserve assets ⁽³⁾	56
57	Ouro monetário	C.2.8/2	587.9	516.3	564.3	0.1	0.1	Monetary gold	57
58	Direitos de saque especiais	C.2.8/3	-3.6	-9.3	-3.3	-1.3	-1.5	Special drawing rights	58
59	Posição de reserva no FMI	C.2.8/4	102.8	159.4	78.5	72.9	12.1	Reserve position in the IMF	59
60	Activos cambiais	C.2.8/5	845.9	764.2	1 279.9	527.3	-1.0	Foreign exchange	60
61	Outros activos	C.2.8/9	0.0	0.0	0.0	0.0	0.0	Other assets	61

(1) Inclui investimento imobiliário. / Includes real estate investment.

(2) Sobre o conteúdo, ver notas no fim da publicação. / For information on coverage see notes at the end of this publication.

(3) A partir de Janeiro de 1999 são considerados activos de reserva apenas os activos do Banco de Portugal face a não residentes da área do euro e denominados em moedas de países fora desta área, havendo lugar a uma quebra de série. / From January 1999 onwards reserve assets include only Banco de Portugal claims on non-euro area residents denominated in non-euro area currencies, thus implying a break in the series.

C.2.2.1 INVESTIMENTO DIRECTO DE PORTUGAL NO EXTERIOR
(continuação)

PORTUGUESE DIRECT INVESTMENT ABROAD
(continued)

Por tipo de operação

By type of operation

Fonte / Source: Banco de Portugal

10³ euros

	Lucros reinvestidos ⁽²⁾			Créditos, empréstimos e suprimentos						Operações sobre imóveis ⁽³⁾			Outros		
	Crédito	Débito	Saldo	de longo prazo			de curto prazo			Crédito	Débito	Saldo	Crédito	Débito	Saldo
				Crédito	Débito	Saldo	Crédito	Débito	Saldo						
	16	17	18=16-17	19	20	21=19-20	22	23	24=22-23	25	26	27=25-26	28	29	30=28-29
04	1 185 335	1 490 424	-305 089	2 415 763	3 109 898	-694 135	541 034	510 647	-30 387	28 308	73 643	-45 335	4 547	87 575	-83 028
05	1 728 027	2 151 326	-423 299	2 654 103	3 415 745	-761 642	253 672	363 185	-109 513	8 092	41 044	-32 952	7 976	381 963	-373 987
06	448 185	2 272 158	-1 823 973	878 067	1 664 093	-786 026	231 013	87 130	143 883	11 065	54 759	-43 695	1 981	119 694	-117 713
05	Set	48 347	138 566	-90 220	169 102	116 112	52 990	810	650	160	510	-1 948	0	9 858	-9 858
	Out	41 324	201 852	-160 528	113 031	85 300	27 730	2 615	1 504	1 111	1 468	-1 640	734	8 362	-7 628
	Nov	42 976	185 341	-142 364	50 261	113 830	-63 569	26 386	212 103	-185 717	372	4 279	-3 907	0	7 005
	Dez	1 253 938	92 249	1 161 689	1 303 744	1 119 877	183 867	28 453	10 525	17 928	312	3 800	-3 488	0	301 078
06	Jan	28 662	234 272	-205 610	56 442	89 875	-33 433	4 610	2 115	2 495	1 007	3 130	-2 123	0	15 040
	Fev	29 015	201 285	-172 269	203 688	264 675	-60 987	500	1 860	-1 360	1 548	4 261	-2 713	0	3 242
	Mar	28 734	224 915	-196 181	16 255	168 085	-151 830	420	3 298	-2 878	1 381	13 915	-12 534	242	5 829
	Abr	29 255	185 646	-156 391	89 005	285 267	-196 262	250	1 171	-921	786	3 772	-2 987	0	7 542
	Mai	42 162	129 588	-87 426	56 138	86 999	-30 861	50	1 278	-1 228	520	4 230	-3 710	0	4 338
	Jun	29 062	198 098	-169 035	45 434	56 150	-10 717	2 933	2 474	459	831	2 426	-1 595	0	5 405
	Jul	28 857	212 044	-183 187	47 028	134 739	-87 711	3 005	1 810	1 195	1 578	2 722	-1 144	0	5 453
	Ago	42 492	128 950	-86 458	79 061	80 718	-1 657	70	2 376	-2 306	450	2 682	-2 232	0	23 883
	Set	28 839	213 282	-184 443	35 844	166 506	-130 661	3 327	55 645	-52 318	1 012	5 521	-4 508	1 701	14 611
	Out	28 902	208 981	-180 079	47 125	67 168	-20 044	593	4 514	-3 922	664	1 860	-1 196	15	9 920
	Nov	28 759	221 656	-192 897	40 467	48 736	-8 268	13 446	789	12 657	655	2 512	-1 856	23	13 075
	Dez	103 445	113 442	-9 997	161 580	215 175	-53 595	201 808	9 800	192 008	632	7 730	-7 098	0	11 355
07	Jan	28 949	209 821	-180 871	60 183	856 997	-796 814	42 944	5 874	37 070	754	5 129	-4 375	0	2 617
	Fev	29 574	187 822	-158 248	20 972	560 420	-539 448	2 019	12 771	-10 752	427	1 633	-1 206	0	2 551

	16	17	18=16-17	19	20	21=19-20	22	23	24=22-23	25	26	27=25-26	28	29	30=28-29			
	Credit	Debit	Balance	Credit	Debit	Balance	Credit	Debit	Balance	Credit	Debit	Balance	Credit	Debit	Balance			
	Reinvested earnings ⁽²⁾			Long-term			Short-term			Real estate ⁽³⁾			Other					
							Loans and borrowings											

(1) Inclui as prestações suplementares de capital. / Includes additional instalments.

(2) Estimativa mensal calculada pelo Banco de Portugal com base nos últimos dados anuais disponíveis obtidos através dos Inquéritos ao Investimento Directo. / Estimated monthly by Banco de Portugal based on the available annual figures obtained from the Direct Investment Surveys.

(3) Inclui as operações de investimento imobiliário realizadas por particulares. / Includes real estate investment made by private individuals.

C.2.2.2 INVESTIMENTO DIRECTO DE PORTUGAL NO EXTERIOR
(continua)

PORTUGUESE DIRECT INVESTMENT ABROAD
(to be continued)

Por sector de actividade da empresa residente

By economic activity of the resident company

Fonte / Source: Banco de Portugal

10³ euros

	Total			Agricultura, caça, silvicultura e pesca			Indústrias extractivas			Indústrias transformadoras			
	Crédito	Débito	Saldo	Crédito	Débito	Saldo	Crédito	Débito	Saldo	Crédito	Débito	Saldo	
	1=4+7+10+13+16+19 +22+25+28+31+34	2=5+8+11+14+17+20 +23+26+29+32+35	3=1-2	4	5	6=4-5	7	8	9=7-8	10	11	12=10-11	
	Credit	Debit	Balance	Credit	Debit	Balance	Credit	Debit	Balance	Credit	Debit	Balance	
	Total			Agriculture, hunting, forestry and fishing			Mining and quarrying			Manufacturing			
04	5 949 460	12 267 712	-6 318 252	1 489	1 044	445	1 000	0	1 000	522 226	473 624	48 602	
05	8 081 245	9 752 554	-1 671 309	1 101	4 226	-3 126	0	70	-70	267 976	872 424	-604 448	
06	2 824 064	5 620 137	-2 796 073	1 061	3 358	-2 297	0	127	-127	120 714	417 439	-296 726	
05	Set	902 878	288 293	614 585	21	152	-131	0	0	0	3 026	14 033	-11 008
	Out	236 783	446 532	-209 748	21	137	-116	0	0	0	17 583	15 883	1 700
	Nov	226 245	687 391	-461 147	51	154	-103	0	0	0	3 419	21 154	-17 735
	Dez	4 861 472	3 270 998	1 590 474	68	394	-326	0	0	0	103 936	115 344	-11 408
06	Jan	352 568	401 249	-48 682	25	238	-213	0	127	-127	8 687	25 407	-16 720
	Fev	345 484	510 358	-164 874	25	165	-140	0	0	0	11 399	23 676	-12 277
	Mar	108 594	584 486	-475 893	25	747	-721	0	0	0	4 608	118 483	-113 875
	Abr	198 804	533 496	-334 693	25	164	-139	0	0	0	9 500	17 669	-8 169
	Mai	137 706	270 749	-133 043	75	239	-164	0	0	0	11 873	22 067	-10 194
	Jun	174 175	482 611	-308 436	25	165	-140	0	0	0	12 661	24 819	-12 158
	Jul	233 840	483 373	-249 533	30	166	-135	0	0	0	9 212	69 791	-60 579
	Ago	152 298	278 044	-125 746	25	316	-291	0	0	0	9 468	22 821	-13 352
	Set	82 063	495 778	-413 714	480	216	265	0	0	0	9 323	23 611	-14 288
	Out	271 854	386 278	-114 423	40	245	-204	0	0	0	8 042	12 815	-4 773
	Nov	201 116	458 066	-256 951	255	386	-131	0	0	0	11 523	35 276	-23 753
	Dez	565 563	735 649	-170 087	25	310	-285	0	0	0	14 417	21 004	-6 586
07	Jan	197 381	1 150 113	-952 732	118	166	-48	0	0	0	20 363	15 716	4 647
	Fev	84 041	1 374 029	-1 289 988	42	239	-197	0	0	0	10 180	268 686	-258 506

C.2.2.2 INVESTIMENTO DIRECTO DE PORTUGAL NO EXTERIOR (continua)

Por sector de actividade da empresa residente

PORTUGUESE DIRECT INVESTMENT ABROAD (to be continued)

By economic activity of the resident company

Fonte / Source: Banco de Portugal

10³ euros

	Produção e distribuição de electricidade, gás e água			Construção			Comércio por grosso e a retalho, reparações, alojamento e restauração			Transportes, armazenagem e comunicações		
	Crédito	Débito	Saldo	Crédito	Débito	Saldo	Crédito	Débito	Saldo	Crédito	Débito	Saldo
	13	14	15=13-14	16	17	18=16-17	19	20	21=19-20	22	23	24=22-23
04	57 804	4 523	53 281	24 654	45 679	-21 025	315 478	702 144	-386 666	34 012	14 848	19 164
05	46 031	34 507	11 524	125 788	127 627	-1 839	274 602	1 128 809	-854 207	21 478	8 827	12 651
06	18 766	32 350	-13 584	171 184	215 914	-44 730	258 486	341 263	-82 777	2 416	8 240	-5 824
05 Set	884	1 489	-605	6 039	9 231	-3 192	1 036	17 621	-16 586	60	349	-289
Out	3 472	2 903	569	11 190	17 107	-5 917	1 416	50 223	-48 807	39	381	-342
Nov	5 884	5 038	846	6 479	6 877	-397	9 763	216 997	-207 234	261	740	-478
Dez	27 013	800	26 213	30 895	18 094	12 801	25 747	18 842	6 905	4 913	899	4 014
06 Jan	1 073	3 746	-2 673	8 264	9 178	-914	6 359	26 921	-20 562	7	926	-919
Fev	1 073	3 070	-1 998	9 489	11 986	-2 497	1 690	18 229	-16 539	7	2 473	-2 466
Mar	1 073	3 551	-2 479	13 314	11 285	2 028	1 128	13 561	-12 433	7	1 178	-1 171
Abr	1 073	2 751	-1 678	2 506	10 270	-7 764	1 651	19 646	-17 994	7	428	-421
Mai	1 073	1 364	-291	22 360	13 858	8 502	2 261	12 089	-9 828	7	377	-370
Jun	1 073	3 187	-2 115	21 735	19 347	2 387	1 468	41 102	-39 635	2 171	442	1 730
Jul	1 073	3 290	-2 217	11 933	5 178	6 755	9 394	14 634	-5 240	7	415	-408
Ago	1 073	1 344	-272	21 729	21 653	76	4 190	30 256	-26 067	77	377	-300
Set	1 073	3 315	-2 242	9 163	19 554	-10 391	5 272	20 164	-14 893	107	405	-298
Out	4 587	3 227	1 359	10 487	62 433	-51 946	6 639	19 123	-12 483	7	377	-370
Nov	1 073	3 485	-2 413	21 503	18 206	3 297	6 542	107 443	-100 901	7	377	-370
Dez	3 454	20	3 433	18 702	12 967	5 736	211 892	18 094	193 798	7	467	-461
07 Jan	1 075	3 242	-2 168	6 267	12 056	-5 789	11 419	22 509	-11 091	7	485	-478
Fev	1 084	2 784	-1 699	25 402	15 652	9 750	1 584	30 375	-28 791	7	381	-374

	13	14	15=13-14	16	17	18=16-17	19	20	21=19-20	22	23	24=22-23
	Credit	Debit	Balance	Credit	Debit	Balance	Credit	Debit	Balance	Credit	Debit	Balance
	Production and distribution of electricity, gas and water			Construction			Wholesale and retail trade, repairs, hotels and restaurants			Transports, storage and communications		

C.2.2.2 INVESTIMENTO DIRECTO DE PORTUGAL NO EXTERIOR (continuação)

Por sector de actividade da empresa residente

PORTUGUESE DIRECT INVESTMENT ABROAD (continued)

By economic activity of the resident company

Fonte / Source: Banco de Portugal

10³ euros

	Actividades financeiras						Actividades imobiliárias, alugueres e serviços prestados às empresas			Outras actividades		
	Intermediação monetária			Outras actividades financeiras			Crédito	Débito	Saldo	Crédito	Débito	Saldo
	Crédito	Débito	Saldo	Crédito	Débito	Saldo						
	25	26	27=25-26	28	29	30=28-29	31	32	33=31-32	34	35	36=34-35
04	404 745	667 430	-262 686	98 067	145 821	-47 753	4 431 943	10 073 761	-5 641 818	58 042	138 839	-80 797
05	237 974	633 566	-395 592	136 395	550 666	-414 272	6 875 870	6 221 669	654 200	94 031	170 162	-76 131
06	430 862	784 356	-353 494	50 548	200 904	-150 356	1 720 835	3 379 806	-1 658 971	49 192	236 379	-187 188
05 Set	3 149	31 138	-27 990	14	7 310	-7 297	887 145	193 738	693 407	1 505	13 230	-11 725
Out	48 560	83 618	-35 058	9	32 761	-32 752	149 724	227 228	-77 505	4 770	16 290	-11 521
Nov	3 623	158 599	-154 976	13 665	12 153	1 512	175 537	240 698	-65 161	7 561	24 982	-17 421
Dez	157 608	23 095	134 513	111 304	4 040	107 264	4 347 461	3 077 299	1 270 162	52 527	12 190	40 337
06 Jan	251 947	42 985	208 961	63	18 718	-18 655	73 648	254 614	-180 966	2 494	18 390	-15 895
Fev	2 682	41 615	-38 933	66	14 698	-14 632	316 173	380 367	-64 194	2 880	14 079	-11 199
Mar	2 675	42 763	-40 088	64	16 949	-16 885	81 294	352 554	-271 260	4 407	23 417	-19 010
Abr	2 686	42 506	-39 820	171	13 216	-13 045	178 359	415 011	-236 652	2 825	11 835	-9 010
Mai	2 705	34 632	-31 927	173	6 909	-6 736	89 855	163 812	-73 957	7 324	15 403	-8 079
Jun	58 797	96 513	-37 716	9 878	27 371	-17 494	63 166	253 179	-190 013	3 201	16 485	-13 283
Jul	95 901	41 711	54 190	32 625	15 667	16 958	62 233	317 383	-255 150	11 432	15 139	-3 707
Ago	2 705	34 563	-31 858	73	6 821	-6 748	110 815	145 557	-34 742	2 143	14 336	-12 193
Set	2 678	41 502	-38 824	139	17 482	-17 343	50 909	348 466	-297 557	2 920	21 061	-18 142
Out	2 679	41 949	-39 270	65	25 758	-25 693	236 071	198 707	37 365	3 236	21 644	-18 408
Nov	2 676	42 208	-39 532	1 964	30 474	-28 510	150 511	192 334	-41 823	5 061	27 877	-22 816
Dez	2 731	281 409	-278 678	5 266	6 840	-1 575	307 800	357 823	-50 023	1 268	36 714	-35 446
07 Jan	2 684	41 297	-38 613	65	40 333	-40 267	141 384	997 245	-855 862	14 001	17 064	-3 063
Fev	2 715	39 972	-37 257	134	55 068	-54 933	39 308	946 070	-906 762	3 584	14 803	-11 219

	25	26	27=25-26	28	29	30=28-29	31	32	33=31-32	34	35	36=34-35
	Credit	Debit	Balance	Credit	Debit	Balance	Credit	Debit	Balance	Credit	Debit	Balance
	Monetary intermediation			Other financial intermediation			Real estate, rentals and business activities			Other activities		
	Financial intermediation											

C.2.3.2 INVESTIMENTO DIRECTO DO EXTERIOR EM PORTUGAL (continuação)

Por sector de actividade da empresa residente

FOREIGN DIRECT INVESTMENT IN PORTUGAL (continued)

By economic activity of the resident company

Fonte / Source: Banco de Portugal

10³ euros

	Produção e distribuição de electricidade, gás e água			Construção			Comércio por grosso e a retalho, reparações, alojamento e restauração			Transportes, armazenagem e comunicações		
	Crédito	Débito	Saldo	Crédito	Débito	Saldo	Crédito	Débito	Saldo	Crédito	Débito	Saldo
	13	14	15=13-14	16	17	18=16-17	19	20	21=19-20	22	23	24=22-23
04	263 888	122 363	141 525	232 818	168 708	64 111	8 698 029	11 441 648	-2 743 619	351 822	525 526	-173 704
05	192 493	182 622	9 871	412 435	343 555	68 880	7 958 724	8 453 446	-494 722	1 082 294	1 047 549	34 745
06	447 042	177 698	269 344	555 000	143 627	411 374	7 315 706	7 425 966	-110 260	1 082 743	1 296 514	-213 771
05 Set	7 843	150	7 694	28 683	23 779	4 904	553 455	659 928	-106 473	96 750	99 775	-3 025
Out	3 800	150	3 651	23 554	12 886	10 668	662 885	561 518	101 367	68 403	104 489	-36 086
Nov	4 791	1 148	3 643	17 786	15 628	2 158	663 769	605 694	58 076	67 119	404 327	-337 208
Dez	92 790	108 384	-15 594	173 366	104 988	68 377	1 131 444	1 720 827	-589 383	514 547	148 851	365 696
06 Jan	10 691	6 812	3 879	28 113	7 534	20 579	810 142	699 807	110 335	109 109	94 417	14 692
Fev	10 540	12 393	-1 852	36 122	8 547	27 575	497 378	527 574	-30 196	85 121	92 328	-7 206
Mar	21 864	7 101	14 763	27 261	13 325	13 936	571 669	543 200	28 468	76 957	98 854	-21 897
Abr	173 203	35 707	137 496	19 790	13 645	6 145	492 168	464 040	28 128	69 606	66 077	3 528
Mai	10 832	9 807	1 025	31 289	11 163	20 127	599 354	593 790	5 563	82 284	109 625	-27 341
Jun	15 180	8 916	6 265	30 791	9 707	21 085	505 693	690 306	-184 613	85 338	94 164	-8 826
Jul	119 250	7 395	111 855	32 113	7 420	24 693	645 343	558 503	86 840	91 790	92 613	-823
Ago	6 602	15 299	-8 698	42 254	5 178	37 077	643 848	643 404	444	132 162	138 604	-6 443
Set	12 135	40 455	-28 319	25 299	15 656	9 643	498 963	650 285	-151 322	92 106	126 304	-34 199
Out	23 696	5 344	18 353	170 173	23 907	146 266	608 580	611 188	-2 608	70 941	128 208	-57 267
Nov	34 590	26 646	7 944	31 505	18 141	13 364	609 987	515 326	94 661	107 483	134 209	-26 546
Dez	8 458	1 824	6 634	80 288	9 404	70 884	832 582	928 542	-95 960	79 847	121 291	-41 444
07 Jan	34 124	1 602	32 522	36 930	13 602	23 328	711 299	634 809	76 491	98 938	117 611	-18 673
Fev	19 903	10 782	9 121	27 767	12 302	15 464	650 301	605 725	44 576	96 012	96 859	-847

	13	14	15=13-14	16	17	18=16-17	19	20	21=19-20	22	23	24=22-23
	Credit	Debit	Balance	Credit	Debit	Balance	Credit	Debit	Balance	Credit	Debit	Balance
	Production and distribution of electricity, gas and water			Construction			Wholesale and retail trade, repairs, hotels and restaurants			Transports, storage and communications		

C.2.3.2 INVESTIMENTO DIRECTO DO EXTERIOR EM PORTUGAL (continuação)

Por sector de actividade da empresa residente

FOREIGN DIRECT INVESTMENT IN PORTUGAL (continued)

By economic activity of the resident company

Fonte / Source: Banco de Portugal

10³ euros

	Actividades financeiras						Actividades imobiliárias, alugueres e serviços prestados às empresas			Outras actividades		
	Intermediação monetária			Outras actividades financeiras			Crédito	Débito	Saldo	Crédito	Débito	Saldo
	Crédito	Débito	Saldo	Crédito	Débito	Saldo						
	25	26	27=25-26	28	29	30=28-29	31	32	33=31-32	34	35	36=34-35
04	149 876	90 090	59 786	557 365	546 093	11 273	6 967 741	4 025 087	2 942 654	981 012	267 427	713 585
05	109 862	111 509	-1 647	1 516 927	385 510	1 131 417	6 996 855	4 769 507	2 227 348	778 740	333 975	444 765
06	371 243	8 089	363 154	2 238 981	1 077 263	1 161 719	6 080 879	3 208 563	2 872 316	1 030 381	276 758	753 623
05 Set	9 188	254	8 934	62 301	21 636	40 665	523 368	314 752	208 616	74 446	17 580	56 866
Out	9 805	89 931	-80 126	100 424	14 213	86 211	332 334	254 598	77 736	68 045	37 149	30 896
Nov	8 598	396	8 201	51 518	10 191	41 327	558 481	641 627	-83 146	65 200	54 198	11 002
Dez	7 968	13 927	-5 958	60 559	149 839	-89 280	1 882 502	1 634 062	248 440	65 722	79 875	-14 154
06 Jan	122 202	303	121 899	129 879	31 256	98 623	454 902	105 155	349 748	53 502	20 052	33 450
Fev	12 222	1 612	10 610	104 831	44 043	60 788	271 054	158 330	112 724	59 066	12 937	46 129
Mar	9 649	471	9 179	100 319	62 616	37 703	252 222	123 345	128 878	105 737	16 177	89 560
Abr	11 477	303	11 174	94 599	26 809	67 790	577 734	78 674	499 060	62 656	16 173	46 483
Mai	10 139	303	9 836	478 959	41 162	437 797	398 243	302 533	95 710	88 013	19 745	68 268
Jun	131 055	872	130 183	534 094	613 626	-79 532	477 749	190 425	287 325	92 631	22 707	69 925
Jul	14 962	303	14 658	123 769	38 848	84 921	367 061	142 968	224 093	89 285	21 247	68 038
Ago	10 937	433	10 504	95 073	21 808	73 265	279 631	110 634	168 997	79 984	28 312	51 672
Set	9 525	2 579	6 946	60 017	44 171	15 846	1 341 668	283 602	1 058 067	90 851	28 676	62 174
Out	12 264	303	11 961	190 414	89 217	101 197	584 215	449 546	134 669	130 524	33 420	97 104
Nov	16 332	303	16 029	185 597	38 327	147 270	411 576	562 695	-151 119	96 161	29 766	66 394
Dez	10 479	303	10 176	141 431	25 381	116 051	664 824	700 659	-35 835	81 970	27 545	54 424
07 Jan	12 040	313	11 728	93 638	34 589	59 049	1 348 530	917 178	431 352	100 602	23 287	77 315
Fev	12 383	313	12 070	108 355	9 535	98 820	371 559	228 765	142 794	91 109	31 398	59 711

	25	26	27=25-26	28	29	30=28-29	31	32	33=31-32	34	35	36=34-35
	Credit	Debit	Balance	Credit	Debit	Balance	Credit	Debit	Balance	Credit	Debit	Balance
	Monetary intermediation			Other financial intermediation			Real estate, rentals and business activities			Other activities		
	Financial intermediation											

C.2.3.3 INVESTIMENTO DIRECTO DO EXTERIOR EM PORTUGAL
Por zona económica de origem

FOREIGN DIRECT INVESTMENT IN PORTUGAL
By economic region of origin

Fonte / Source: Banco de Portugal

10³ euros

	União Europeia						Resto do Mundo			Por memória: OCDE		
	Total			dos quais: países pertencentes à área do euro			Crédito	Débito	Saldo	Crédito	Débito	Saldo
	Crédito	Débito	Saldo	Crédito	Débito	Saldo						
1	2	3=1-2	4	5	6=4-5	7	8	9=7-8	10	11	12=10-11	
04	22 636 857	22 963 480	-326 623	18 278 792	15 844 526	2 434 266	4 474 363	2 273 742	2 200 621	24 376 305	24 463 125	-86 820
05	25 451 920	21 365 860	4 086 060	21 412 687	18 103 288	3 309 398	2 201 283	3 099 156	-897 873	26 499 271	23 182 960	3 316 311
06	25 186 206	19 948 857	5 237 348	19 874 638	15 016 986	4 857 652	2 514 322	1 876 214	638 108	27 021 847	21 683 897	5 337 950
05	Set	1 716 625	1 622 136	94 489	1 460 724	1 344 859	115 864	97 713	32 376	1 802 504	1 710 008	92 495
	Out	1 738 816	1 553 167	185 650	1 369 255	1 241 983	127 272	129 155	58 314	1 825 230	1 601 478	223 752
	Nov	1 801 698	1 855 048	-53 350	1 322 918	1 502 841	-179 923	91 432	290 326	-198 894	1 823 490	-292 798
	Dez	4 424 608	4 060 572	364 036	3 703 494	3 504 720	198 773	607 579	1 475 492	-867 913	4 412 114	4 630 362
06	Jan	2 241 457	1 474 943	766 514	1 769 749	1 116 126	653 623	244 100	138 121	105 980	2 436 802	1 607 363
	Fev	1 924 369	1 677 436	246 933	1 551 554	1 300 433	251 121	156 962	81 582	75 380	2 035 295	1 754 206
	Mar	1 538 150	1 356 734	181 416	1 030 593	1 027 391	3 202	117 875	6 215	1 614 374	1 460 356	154 018
	Abr	2 021 836	1 287 542	734 295	1 587 153	953 691	633 462	145 969	69 572	2 105 656	1 356 869	748 786
	Mai	2 167 565	1 550 222	617 343	1 603 377	1 103 730	499 647	236 912	123 042	2 318 766	1 665 182	653 584
	Jun	2 188 523	2 039 024	149 499	1 843 754	1 711 974	131 781	216 739	146 990	2 362 861	2 180 406	182 455
	Jul	1 931 776	1 381 226	550 550	1 443 281	1 019 991	423 290	238 749	125 040	113 710	2 076 876	1 497 527
	Ago	1 758 226	1 536 291	221 935	1 313 575	1 068 186	245 390	261 544	127 520	134 024	1 975 903	1 653 853
	Set	2 885 256	1 851 385	1 033 870	2 389 965	1 434 695	955 270	155 020	209 369	-54 349	3 002 979	2 040 360
	Out	2 277 712	1 843 811	433 901	1 899 175	1 392 545	506 631	264 708	157 395	107 313	2 457 840	1 980 362
	Nov	1 838 920	1 701 107	137 813	1 383 689	996 230	387 459	231 088	149 818	81 271	2 021 530	1 830 075
	Dez	2 412 415	2 249 136	163 280	2 058 771	1 891 995	166 776	244 654	-184 430	2 612 964	2 657 337	-44 373
07	Jan	3 111 229	2 390 905	720 324	2 626 170	2 162 954	463 216	221 953	6 728	3 280 192	2 599 648	680 544
	Fev	2 091 183	1 547 123	544 061	1 671 835	1 252 988	418 848	181 668	98 030	83 638	2 221 429	1 633 928

1	2	3=1-2	4	5	6=4-5	7	8	9=7-8	10	11	12=10-11
Credit	Debit	Balance	Credit	Debit	Balance	Credit	Debit	Balance	Credit	Debit	Balance
Total			of which: euro area countries			Rest of the World			Memo item: OECD		
European Union											

C.2.3.4 INVESTIMENTO DIRECTO DO EXTERIOR EM PORTUGAL
Com origem em países da área do euro

FOREIGN DIRECT INVESTMENT IN PORTUGAL
From euro area countries

Fonte / Source: Banco de Portugal

10³ euros

	Alemanha			Espanha			França			Outros		
	Crédito	Débito	Saldo	Crédito	Débito	Saldo	Crédito	Débito	Saldo	Crédito	Débito	Saldo
1	2	3=1-2	4	5	6=4-5	7	8	9=7-8	10	11	12=10-11	
04	3 416 703	3 438 035	-21 332	4 456 393	1 787 563	2 668 830	3 097 021	3 254 992	-157 970	7 308 675	7 363 936	-55 261
05	4 637 718	4 812 177	-174 459	4 007 063	2 109 158	1 897 905	3 911 338	3 131 397	779 942	8 856 568	8 050 557	806 011
06	5 060 090	5 072 534	-12 444	3 553 378	1 701 540	1 851 839	3 835 806	2 900 287	935 518	7 425 364	5 342 625	2 082 739
05	Set	295 224	300 272	-5 048	156 426	123 404	33 022	243 706	217 375	26 332	765 367	703 809
	Out	331 151	298 266	32 885	213 079	123 139	89 940	386 746	220 190	166 557	438 278	600 389
	Nov	211 592	217 480	-5 888	156 546	104 440	52 106	195 155	182 078	13 077	759 625	998 844
	Dez	672 628	797 255	-124 628	683 457	665 454	18 002	532 283	567 247	-34 964	1 815 127	1 474 763
06	Jan	439 501	421 208	18 293	360 978	112 543	248 435	422 502	292 172	130 330	546 769	290 204
	Fev	710 796	638 025	72 771	232 880	106 444	126 436	247 651	248 422	360 227	307 541	52 686
	Mar	194 404	274 090	-79 686	157 738	124 150	33 588	258 927	231 965	26 962	419 523	397 186
	Abr	325 788	337 028	-11 240	612 962	115 292	497 671	240 825	191 790	407 578	309 582	97 996
	Mai	299 924	285 314	14 610	165 369	184 369	-19 000	428 487	244 178	184 309	709 598	389 869
	Jun	237 417	321 675	-84 258	328 330	153 450	174 880	750 942	465 717	285 225	527 065	771 132
	Jul	368 661	377 250	-8 589	370 703	112 878	257 824	213 916	169 941	43 975	490 001	359 922
	Ago	458 088	384 057	74 031	161 660	173 669	-12 009	263 267	172 069	91 198	430 561	338 392
	Set	674 853	703 575	-28 722	151 661	167 148	-15 877	180 333	233 090	-52 757	1 383 119	1 052 237
	Out	563 908	439 509	124 399	271 645	101 501	170 144	411 864	309 255	102 610	651 758	340 882
	Nov	331 678	352 746	-21 068	271 907	143 179	128 728	181 688	117 558	64 130	598 416	382 747
	Dez	455 073	538 059	-82 987	467 544	206 916	260 628	235 405	224 132	11 273	900 749	922 888
07	Jan	672 960	581 681	91 279	290 553	222 975	67 579	199 298	129 126	70 172	1 463 359	1 229 173
	Fev	622 699	455 767	166 932	337 958	199 054	138 903	237 017	185 243	51 774	474 162	412 924

1	2	3=1-2	4	5	6=4-5	7	8	9=7-8	10	11	12=10-11
Credit	Debit	Balance	Credit	Debit	Balance	Credit	Debit	Balance	Credit	Debit	Balance
Germany			Spain			France			Other		

C.2.5.1 INVESTIMENTO DE CARTEIRA - PASSIVOS**PORTFOLIO INVESTMENT - LIABILITIES**

Por tipo de instrumento

By type of instrument

Fonte / Source: Banco de Portugal

10³ euros

	Total			Ações e outras participações ⁽¹⁾						Obrigações e outros títulos de dívida de longo prazo ⁽²⁾			Títulos de dívida de curto prazo ⁽³⁾			
	Crédito	Débito	Saldo	Ações			Unidades de participação e outras			Crédito	Débito	Saldo	Crédito	Débito	Saldo	
				Crédito	Débito	Saldo	Crédito	Débito	Saldo							
	1=4+7+10+13	2=5+8+11+14	3=1-2	4	5	6=4-5	7	8	9=7-8	10	11	12=10-11	13	14	15=13-14	
04	164 000 891	153 034 560	10 966 331	46 809 805	45 811 082	998 723	6 845 928	2 214 305	4 631 623	58 039 765	57 577 560	462 205	52 305 394	47 431 613	4 873 781	
05	206 042 757	191 259 221	14 783 536	62 362 042	61 872 589	489 454	7 625 570	3 479 058	4 146 512	67 882 401	61 974 400	5 908 001	68 172 744	63 933 174	4 239 570	
06	231 916 092	222 610 078	9 306 015	88 302 492	88 884 875	-582 382	5 121 900	3 442 803	1 679 097	59 959 442	47 867 092	12 092 350	78 532 258	82 415 308	-3 883 050	
05	Set	17 140 818	15 239 213	1 901 605	5 662 904	5 382 880	280 024	1 337 015	352 623	984 392	4 502 139	3 189 651	1 312 488	5 638 760	6 314 059	-675 299
	Out	15 148 075	17 263 780	-2 115 705	3 860 537	3 807 676	52 861	199 845	311 618	-111 773	4 808 055	8 088 524	-3 280 469	6 279 639	5 065 963	1 223 676
	Nov	22 488 857	18 738 189	3 750 668	3 773 266	3 570 143	203 123	51 691	126 166	-74 474	11 188 293	7 106 533	4 081 761	7 475 606	7 935 348	-459 742
	Dez	17 021 437	14 451 645	2 569 791	3 862 730	3 731 129	131 601	2 862 136	331 573	2 530 563	4 475 844	6 471 852	-1 996 008	5 820 726	3 917 091	1 903 636
06	Jan	13 991 320	15 903 442	-1 912 122	4 153 504	4 149 275	4 230	84 695	392 696	-308 001	3 590 337	3 265 308	325 029	6 162 784	8 096 163	-1 933 379
	Fev	19 348 510	19 186 628	161 882	7 147 808	6 929 455	218 353	75 543	142 917	-67 374	4 486 124	4 712 651	-226 526	7 639 034	7 401 605	237 429
	Mar	21 998 402	22 729 986	-731 584	8 131 158	8 389 257	-258 099	179 259	422 149	-242 890	9 144 949	7 539 285	1 605 665	4 543 037	6 379 296	-1 836 259
	Abr	14 688 171	13 318 366	1 369 805	6 797 127	7 608 554	-811 428	133 905	168 675	-34 770	4 230 660	2 799 683	1 430 977	3 526 480	2 741 454	785 026
	Mai	23 824 852	24 289 751	-464 899	14 138 267	13 890 103	248 164	76 243	172 476	-96 233	4 460 687	3 415 833	1 044 854	5 149 656	6 811 339	-1 661 683
	Jun	23 215 629	21 365 757	1 849 872	9 496 404	9 483 369	13 035	219 309	504 415	-285 106	4 957 117	4 091 291	865 826	8 542 799	7 286 681	1 256 118
	Jul	22 544 671	23 033 501	-488 831	7 307 818	7 366 357	-58 539	1 572 167	189 377	1 382 791	7 776 238	8 431 841	-655 603	5 888 447	7 045 926	-1 157 479
	Ago	15 691 433	14 657 844	1 033 589	5 119 627	5 011 143	108 484	77 867	184 729	-106 861	3 082 560	2 646 434	436 126	7 411 379	6 815 538	595 840
	Set	19 961 627	17 957 118	2 004 508	5 939 807	6 679 398	-739 590	1 612 034	526 057	1 085 977	5 570 344	2 528 716	3 041 629	6 839 440	8 222 948	-1 383 507
	Out	17 144 844	17 244 746	-99 902	8 651 115	8 620 254	30 861	88 659	254 761	-166 102	2 339 388	2 874 275	-654 887	6 065 683	5 495 457	570 226
	Nov	17 000 746	15 645 745	1 355 001	6 475 776	6 180 068	295 709	953 470	106 238	847 232	2 816 201	2 374 057	442 144	6 755 300	6 985 383	-230 084
	Dez	22 505 888	17 277 194	5 228 694	4 944 081	4 577 643	366 439	48 750	378 315	-329 565	7 504 838	3 187 720	4 317 118	10 008 220	9 133 517	874 703
07	Jan	18 722 448	20 171 993	-1 449 545	9 664 659	9 660 253	4 306	61 104	264 253	-203 148	2 903 527	2 846 301	57 226	6 093 258	7 401 187	-1 307 929
	Fev	23 840 166	25 250 772	-1 410 606	17 756 829	17 747 337	9 492	48 330	185 409	-137 079	1 651 756	3 699 270	-2 047 514	4 383 251	3 618 755	764 496

(1) Inclui, nomeadamente, ações, unidades de participação em fundos de investimento e outros títulos de participação no capital, como os *Depositary Receipts*. / Includes, namely, shares, investment trust units and other participation or similar documents, such as "Depositary Receipts".

(2) Inclui, nomeadamente, títulos de dívida pública ou privada, tais como obrigações, certificados de depósito de prazo superior a 1 ano, títulos de participação e outros títulos de dívida de prazo superior a 1 ano. / Includes, namely, public or private debt securities, such as bonds and notes, negotiable certificates of deposit with maturities of more than 1 year, participation certificates and other debt securities with maturities of more than 1 year.

(3) Inclui, nomeadamente, bilhetes do Tesouro, papel comercial, certificados de depósito de prazo não superior a 1 ano e outros títulos de prazo não superior a 1 ano. / Includes, namely, Treasury bills, commercial paper, negotiable certificates of deposit with original maturities of 1 year or less and other securities with maturities of 1 year or less.

C.2.5.2 INVESTIMENTO DE CARTEIRA - PASSIVOS**PORTFOLIO INVESTMENT - LIABILITIES**Administrações Públicas⁽¹⁾, por tipo de instrumentoGeneral Government⁽¹⁾, by type of instrument

Fonte / Source: Banco de Portugal

10³ euros

	Total			Obrigações e outros títulos de dívida de longo prazo ⁽²⁾			Títulos de dívida de curto prazo ⁽³⁾			
	Crédito	Débito	Saldo	Crédito	Débito	Saldo	Crédito	Débito	Saldo	
										1=4+7
	1=4+7	2=5+8	3=1-2	4	5	6=4-5	7	8	9=7-8	
04	68 841 189	63 484 093	5 357 096	55 114 770	54 666 643	448 127	13 726 419	8 817 450	4 908 969	
05	80 547 311	69 440 352	11 106 959	62 627 143	54 506 968	8 120 175	17 920 168	14 933 384	2 986 774	
06	65 438 516	61 569 803	3 868 713	51 044 076	43 852 295	7 191 782	14 394 440	17 717 508	-3 323 068	
05	Set	6 117 025	5 708 620	408 404	3 980 157	2 932 685	1 047 473	2 136 868	2 775 936	-639 068
	Out	5 904 402	8 280 190	-2 375 788	4 734 363	7 917 497	-3 183 134	1 170 039	362 693	807 346
	Nov	11 509 399	9 186 098	2 323 301	9 602 517	6 713 212	2 889 304	1 906 883	2 472 886	-566 003
	Dez	4 454 148	2 733 029	1 721 119	3 315 086	2 644 468	670 617	1 139 062	88 561	1 050 502
06	Jan	4 570 218	5 529 181	-958 963	3 468 063	3 155 326	312 737	1 102 155	2 373 855	-1 271 700
	Fev	5 519 104	5 010 250	508 854	4 417 593	4 684 335	-266 742	1 101 511	325 915	775 596
	Mar	10 281 388	9 902 656	378 732	9 087 924	7 195 107	1 892 817	1 193 464	2 707 550	-1 514 086
	Abr	4 765 017	2 769 802	1 995 215	4 106 867	2 705 298	1 401 569	658 150	64 504	593 646
	Mai	4 885 923	5 413 296	-527 373	4 213 752	3 234 830	978 922	672 171	2 178 466	-1 506 296
	Jun	6 424 737	4 555 480	1 869 257	4 881 943	3 940 147	941 796	1 542 794	615 332	927 461
	Jul	9 527 071	10 950 678	-1 423 608	7 749 236	8 310 914	-561 678	1 777 834	2 639 764	-861 930
	Ago	4 226 342	2 953 110	1 273 232	3 009 548	2 519 524	490 024	1 216 794	433 586	783 208
	Set	5 328 208	4 998 942	329 266	3 938 702	2 197 192	1 741 510	1 389 506	2 801 750	-1 412 244
	Out	2 972 219	2 229 379	742 840	2 265 414	1 946 485	318 929	706 805	282 894	423 911
	Nov	3 780 762	4 678 597	-897 835	2 053 142	2 217 080	-163 939	1 727 620	2 461 517	-733 896
	Dez	3 157 527	2 578 431	579 096	1 851 891	1 746 057	105 834	1 305 636	832 374	473 262
07	Jan	4 825 854	4 915 657	-89 803	2 781 984	2 593 965	188 020	2 043 870	2 321 692	-277 822
	Fev	2 833 009	3 828 814	-995 805	1 548 302	3 623 036	-2 074 734	1 284 707	205 778	1 078 929

(1) Sobre o conteúdo, ver notas no fim da publicação. / For information on coverage see notes at the end of this publication.

(2) Inclui, nomeadamente, títulos de dívida pública ou privada, tais como obrigações, certificados de depósito de prazo superior a 1 ano, títulos de participação e outros títulos de dívida superior a 1 ano. / Includes, namely, public or private debt securities, such as bonds and notes, negotiable certificates of deposit with maturities of more than 1 year, participation certificates and other debt securities with maturities of more than 1 year.

(3) Inclui, nomeadamente, bilhetes do Tesouro, papel comercial, certificados de depósito de prazo não superior a 1 ano e outros títulos de prazo não superior a 1 ano. / Includes, namely, Treasury bills, commercial paper, negotiable certificates of deposit with original maturities of 1 year or less and other securities with maturities of 1 year or less.

C.2.5.5 INVESTIMENTO DE CARTEIRA - PASSIVOS

PORTFOLIO INVESTMENT - LIABILITIES

Por sector institucional do emitente residente - outros sectores residentes

By institutional sector of the resident issuer - other resident sectors

Fonte / Source: Banco de Portugal

10³ euros

	Outros intermediários financeiros e auxiliares financeiros ⁽¹⁾			Sociedades de seguros e fundos de pensões			Sociedades não financeiras e particulares		
	Crédito	Débito	Saldo	Crédito	Débito	Saldo	Crédito	Débito	Saldo
	1	2	3=1-2	4	5	6=4-5	7	8	9=7-8
04	9 634 528	4 297 305	5 337 223	153 639	154 283	-644	74 451 236	73 058 539	1 392 698
05	11 215 135	4 177 263	7 037 872	159 255	165 132	-5 877	97 788 594	95 550 042	2 238 553
06	8 159 581	4 430 047	3 729 534	1 460	24 431	-22 971	135 526 218	134 753 926	772 292
05	Set	1 859 409	504 042	1 355 367	0	4	6 762 801	6 680 478	82 323
	Out	242 354	365 555	-123 201	153 235	153 247	-12	7 676 984	7 157 629
	Nov	1 532 149	149 258	1 382 891	14	0	8 294 689	8 062 968	231 721
	Dez	3 774 944	361 271	3 413 673	13	0	7 557 709	6 569 933	987 776
06	Jan	182 825	442 170	-259 345	15	0	8 101 196	8 940 604	-839 408
	Fev	152 514	146 568	5 945	9	23 750	-23 741	12 801 354	13 105 547
	Mar	213 259	833 938	-620 679	740	0	740	8 823 977	9 186 039
	Abr	175 744	208 559	-32 815	395	397	-2	8 088 772	8 540 654
	Mai	246 522	205 722	40 800	0	5	-5	14 983 478	15 233 293
	Jun	239 188	567 123	-327 935	38	75	-36	14 192 527	13 950 524
	Jul	1 585 371	215 400	1 369 971	0	21	-21	10 036 619	10 457 007
	Ago	96 445	190 853	-94 408	89	10	79	10 327 148	10 497 717
	Set	3 128 354	771 594	2 356 760	0	23	-23	10 104 040	10 734 179
	Out	107 727	277 724	-169 997	133	140	-7	12 455 521	11 855 207
	Nov	1 088 159	122 168	965 991	18	0	17	10 633 324	9 415 628
	Dez	943 473	448 228	495 245	22	9	13	14 978 262	12 837 526
07	Jan	153 202	329 340	-176 139	37	14	24	12 214 802	13 265 100
	Fev	382 143	377 322	4 821	17	0	16	18 754 417	19 177 700

	1	2	3=1-2	4	5	6=4-5	7	8	9=7-8
	Credit	Debit	Balance	Credit	Debit	Balance	Credit	Debit	Balance
	Other financial intermediaries and financial auxiliaries ⁽¹⁾			Insurance corporations and pension funds			Non-financial corporations and private individuals		

(1) Sobre o conteúdo, ver notas no fim da publicação. / For information on coverage see notes at the end of this publication.

C.2.5.6 INVESTIMENTO DE CARTEIRA - PASSIVOS

PORTFOLIO INVESTMENT - LIABILITIES

Investimento em títulos emitidos pelas Administrações Públicas⁽¹⁾

Investment in securities issued by General Government⁽¹⁾

Fonte / Source: Banco de Portugal

10³ euros

	Emitidos no mercado interno						Emitidos em mercados externos					
	Obrigações			Títulos de dívida de curto prazo ⁽²⁾			Obrigações			Títulos de dívida de curto prazo ⁽²⁾		
	Crédito	Débito	Saldo	Crédito	Débito	Saldo	Crédito	Débito	Saldo	Crédito	Débito	Saldo
	1	2	3=1-2	4	5	6=4-5	7	8	9=7-8	10	11	12=10-11
04	55 114 770	53 063 434	2 051 336	13 667 299	8 811 163	4 856 136	0	1 603 209	-1 603 209	0	0	0
05	62 627 143	53 418 974	9 208 169	17 649 203	14 848 834	2 800 369	0	1 087 994	-1 087 994	0	0	0
06	51 044 076	43 735 125	7 308 951	13 803 354	17 397 028	-3 593 674	0	117 169	-117 169	0	0	0
05	Set	3 980 157	2 932 685	1 047 473	2 110 909	2 767 618	0	0	0	0	0	0
	Out	4 734 363	7 917 497	-3 183 134	1 139 873	353 559	0	0	0	0	0	0
	Nov	9 602 517	6 713 212	2 889 304	1 876 253	2 460 296	0	0	0	0	0	0
	Dez	3 315 086	2 633 124	681 962	1 102 215	75 749	0	11 345	-11 345	0	0	0
06	Jan	3 468 063	3 155 326	312 737	1 064 311	2 356 966	0	0	0	0	0	0
	Fev	4 417 593	4 684 335	-266 742	1 059 590	307 793	0	0	0	0	0	0
	Mar	9 087 924	7 195 107	1 892 817	1 146 992	2 683 757	0	0	0	0	0	0
	Abr	4 106 867	2 705 298	1 401 569	609 786	40 599	0	0	0	0	0	0
	Mai	4 213 752	3 234 830	978 922	623 464	2 150 395	0	0	0	0	0	0
	Jun	4 881 943	3 940 147	941 796	1 493 120	589 240	0	0	0	0	0	0
	Jul	7 749 236	8 310 914	-561 678	1 727 699	2 611 339	0	0	0	0	0	0
	Ago	3 009 548	2 402 355	607 193	1 164 827	406 517	0	117 169	-117 169	0	0	0
	Set	3 938 702	2 197 192	1 741 510	1 336 495	2 770 073	0	0	0	0	0	0
	Out	2 265 414	1 946 485	318 929	652 773	252 003	0	0	0	0	0	0
	Nov	2 053 142	2 217 080	-163 939	1 674 136	2 428 595	0	0	0	0	0	0
	Dez	1 851 891	1 746 057	105 834	1 250 161	799 753	0	0	0	0	0	0
07	Jan	2 781 984	2 593 965	188 020	1 988 448	2 288 450	0	0	0	0	0	0
	Fev	1 548 302	3 623 036	-2 074 734	1 228 414	175 354	0	0	0	0	0	0

(1) Sobre o conteúdo, ver notas no fim da publicação. / For information on coverage see notes at the end of this publication.

(2) Inclui, nomeadamente, bilhetes do Tesouro, papel comercial, certificados de depósito de prazo não superior a 1 ano e outros títulos de prazo não superior a 1 ano. / Includes, namely, Treasury bills, commercial paper, negotiable certificates of deposit with original maturities of 1 year or less and other securities with maturities of 1 year or less.

C.2.5.7 INVESTIMENTO DE CARTEIRA - PASSIVOS

PORTFOLIO INVESTMENT - LIABILITIES

Por zona económica de origem

By economic region of origin

Fonte / Source: Banco de Portugal

10³ euros

Table with 16 columns: União Europeia (Total, dos quais: países pertencentes à área do euro), Off-shores, Resto do Mundo, and Por memória: OCDE. Rows include months from 04 to 07.

Summary table with 16 columns: Credit, Debit, Balance for European Union, Off-shores, Rest of the World, and Memo item: OECD.

C.2.5.8 INVESTIMENTO DE CARTEIRA - PASSIVOS

PORTFOLIO INVESTMENT - LIABILITIES

Com origem em países da área do euro

From euro area countries

Fonte / Source: Banco de Portugal

10³ euros

Table with 13 columns: Alemanha, Espanha, França, and Outros. Rows include months from 04 to 07.

Summary table with 13 columns: Credit, Debit, Balance for Germany, Spain, France, and Other.

C.2.5.9 INVESTIMENTO DE CARTEIRA - PASSIVOS

Com origem em países fora da área do euro

PORTFOLIO INVESTMENT - LIABILITIES

From non-euro area countries

Fonte / Source: Banco de Portugal

 10³ euros

	Reino Unido			EUA			Suíça			Outros			
	Crédito	Débito	Saldo	Crédito	Débito	Saldo	Crédito	Débito	Saldo	Crédito	Débito	Saldo	
	1	2	3=1-2	4	5	6=4-5	7	8	9=7-8	10	11	12=10-11	
04	42 988 324	41 297 446	1 690 878	45 295 022	41 819 183	3 475 839	1 752 337	1 567 099	185 238	1 816 464	1 967 786	-151 321	
05	55 306 642	55 122 906	183 736	49 364 021	44 980 963	4 383 058	2 425 998	2 347 773	78 225	2 716 156	3 045 171	-329 015	
06	80 194 363	74 810 843	5 383 520	32 212 775	35 333 629	-3 120 854	3 442 743	3 273 528	169 216	2 646 768	3 248 794	-602 026	
05	Set	7 301 301	5 244 243	2 057 058	2 362 442	2 770 767	-408 325	214 593	175 674	38 919	208 030	174 870	33 160
	Out	4 000 137	3 159 289	840 848	3 496 220	3 786 913	-290 693	181 030	235 334	-54 304	157 089	174 608	-17 520
	Nov	3 798 376	2 802 046	996 330	7 194 769	6 621 734	573 036	223 911	271 185	-47 274	201 296	446 512	-245 217
	Dez	4 646 095	6 672 254	-2 026 159	2 780 331	2 586 222	194 109	226 676	262 419	-35 742	145 512	156 727	-11 214
06	Jan	3 561 110	3 459 013	102 097	2 645 617	2 900 368	-254 751	242 662	227 481	15 181	167 897	244 035	-76 138
	Fev	4 988 881	3 627 560	1 361 321	3 014 175	3 304 099	-289 924	344 148	555 823	-211 675	136 684	220 850	-84 166
	Mar	5 727 228	4 934 704	792 524	5 888 961	7 149 307	-1 260 347	294 004	456 714	-162 710	154 707	316 006	-161 299
	Abr	3 184 046	3 340 289	-156 243	2 572 277	2 530 520	41 757	312 512	318 666	-6 154	117 698	147 210	-29 513
	Mai	9 337 349	9 482 720	-145 371	3 391 095	3 696 029	-304 934	351 609	317 309	34 300	497 951	571 724	-73 773
	Jun	7 190 774	7 238 724	-47 950	3 375 562	3 463 881	-88 319	408 652	159 194	249 458	387 529	401 955	-14 426
	Jul	9 652 143	9 739 536	-87 393	2 138 806	2 295 247	-156 441	151 673	186 121	-34 448	368 118	413 951	-45 833
	Ago	5 822 871	6 139 990	-317 120	1 785 255	1 884 041	-98 786	166 559	142 246	24 312	159 657	200 678	-41 021
	Set	8 437 510	4 702 656	3 734 854	2 270 323	2 956 123	-685 800	164 388	132 938	31 449	140 685	158 106	-17 421
	Out	7 137 211	8 198 343	-1 061 133	1 823 188	2 005 157	-181 969	374 996	283 949	91 047	252 333	231 692	20 641
	Nov	6 375 723	5 430 290	945 433	1 980 658	1 845 210	135 448	221 893	-50 850	115 012	164 982	-49 970	117 607
	Dez	8 779 517	8 517 017	262 500	1 326 859	1 303 649	23 210	460 499	271 194	189 305	148 499	177 607	-29 108
07	Jan	6 690 448	7 440 745	-750 297	2 705 845	2 992 181	-286 336	350 201	329 524	20 677	214 609	307 600	-92 992
	Fev	11 841 902	12 421 479	-579 577	2 960 437	2 901 331	59 106	640 195	437 186	203 009	436 851	634 631	-197 780

	1	2	3=1-2	4	5	6=4-5	7	8	9=7-8	10	11	12=10-11
	Credit	Debit	Balance	Credit	Debit	Balance	Credit	Debit	Balance	Credit	Debit	Balance
	United Kingdom			USA			Switzerland			Other		

C.2.6 DERIVADOS FINANCEIROS

Por sector institucional do investidor residente

Valores líquidos

FINANCIAL DERIVATIVES

By institutional sector of the resident investor

Net figures

Fonte / Source: Banco de Portugal

 10³ euros

	Total		Autoridades Monetárias ⁽¹⁾		Administrações Públicas ⁽¹⁾		Outras instituições financeiras monetárias ⁽¹⁾		Outros sectores residentes		
	Activos	Passivos	Activos	Passivos	Activos	Passivos	Activos	Passivos	Activos	Passivos	
	1=3+5+7+9	2=4+6+8+10	3	4	5	6	7	8	9	10	
04	3 324 927	-3 396 503	3 813	-2 704	445 722	-465 491	2 048 122	-2 070 371	827 269	-857 938	
05	3 919 254	-4 083 544	5 039	-2 811	576 003	-604 939	2 303 168	-2 413 352	1 035 044	-1 062 443	
06	5 308 113	-5 565 336	3 841	-3 717	1 110 488	-1 231 351	2 814 029	-3 066 615	1 379 755	-1 263 654	
05	Set	251 656	-393 643	0	0	27 874	-13 954	173 050	-279 412	50 732	-100 277
	Out	479 817	-305 432	417	-157	116 970	-42 754	223 865	-184 895	138 565	-77 626
	Nov	480 398	-557 553	895	-53	18 640	-58 129	364 075	-376 273	96 788	-123 098
	Dez	294 860	-381 025	328	-478	26 349	-6 773	189 976	-294 534	78 206	-79 240
06	Jan	296 198	-378 767	298	-310	4 345	-79 311	203 662	-216 183	87 893	-82 963
	Fev	397 564	-538 010	17	-36	81 144	-178 126	252 739	-277 612	63 665	-82 235
	Mar	444 992	-422 111	85	-43	26 717	-21 553	267 294	-295 214	150 897	-105 300
	Abr	360 572	-409 235	700	-187	53 807	-58 305	199 035	-247 858	107 030	-102 885
	Mai	505 776	-471 799	57	-498	65 146	-46 155	285 996	-288 642	154 576	-136 503
	Jun	562 858	-596 854	113	-36	2 616	-41 659	397 656	-420 379	162 472	-134 780
	Jul	405 343	-364 405	1 318	-846	84 968	-9 382	198 220	-225 346	120 836	-128 831
	Ago	374 683	-411 464	102	0	139 432	-148 404	142 822	-156 450	92 326	-106 611
	Set	376 708	-400 802	99	-480	55 624	-32 432	230 378	-251 077	90 607	-116 813
	Out	459 517	-424 502	76	-346	90 612	-92 758	249 784	-238 065	119 045	-93 333
	Nov	786 918	-811 569	976	-697	494 877	-516 686	184 354	-211 925	106 711	-82 261
	Dez	336 984	-335 817	0	-238	11 198	-6 580	202 089	-237 863	123 698	-91 137
07	Jan	330 989	-404 486	57	-195	12 954	-86 213	222 078	-217 772	95 900	-100 306
	Fev	589 416	-482 852	619	-340	135 503	-109 824	353 250	-296 541	100 043	-76 147

	1=3+5+7+9	2=4+6+8+10	3	4	5	6	7	8	9	10
	Assets	Liabilities	Assets	Liabilities	Assets	Liabilities	Assets	Liabilities	Assets	Liabilities
	Total		Monetary Authorities ⁽¹⁾		General Government ⁽¹⁾		Other monetary financial institutions ⁽¹⁾		Other resident sectors	

(1) Sobre o conteúdo, ver notas no fim da publicação. / For information on coverage see notes at the end of this publication.

C.2.7.1 OUTRO INVESTIMENTO

Por sector institucional do investidor residente
Valores líquidos

OTHER INVESTMENT

By institutional sector of the resident investor
Net figures

Fonte / Source: Banco de Portugal

10³ euros

	Total		Autoridades Monetárias ⁽¹⁾⁽²⁾		Administrações Públicas ⁽¹⁾		Outras instituições financeiras monetárias ⁽¹⁾		Outros sectores residentes	
	Activos	Passivos	Activos	Passivos	Activos	Passivos	Activos	Passivos	Activos	Passivos
	1=3+5+7+9	2=4+6+8+10	3	4	5	6	7	8	9	10
04	836 732	11 671 924	-785 867	5 935 874	81 596	363 579	-1 048 318	2 787 670	2 589 322	2 584 800
05	-324 493	12 313 829	-575 587	4 128 046	-89 605	-621 953	-927 901	7 603 223	1 268 600	1 204 514
06	-14 573 032	19 199 381	-1 078 730	-6 025 160	110 230	50 263	-10 146 342	25 091 005	-3 458 191	83 273
05 Set	-791 116	2 602 086	378 597	599 794	-3 032	-71 188	-1 228 993	1 458 188	62 313	615 291
Out	-1 919 153	6 000 840	-341 909	1 067 474	-13 272	1 237 855	-776 366	2 887 863	-787 607	807 647
Nov	-283 269	-1 365 729	-39 604	-1 757 029	-12 530	-729 978	-236 833	254 934	5 697	866 345
Dez	5 726 172	-5 416 456	-120 941	-339 580	-8 977	-502 454	5 052 504	-4 383 968	803 585	-190 453
06 Jan	-3 141 443	6 781 120	-571 469	2 620 561	-19 853	16 047	-2 914 831	4 661 663	364 710	-517 152
Fev	-234 456	2 964 303	-803 597	774 677	-17 681	-14 633	1 053 388	1 863 118	-466 567	341 142
Mar	-3 849 719	5 942 702	-440 287	-274 910	3 504	-867	-2 922 087	5 633 666	-490 849	584 814
Abr	1 619 083	-185 155	127 761	-282 005	-12 034	160 520	1 605 856	209 292	-102 499	-272 963
Mai	794 992	1 960 879	254 565	-1 333 367	-6 459	-27 212	945 598	3 207 878	-398 712	113 581
Jun	-865 902	1 507 322	-224 956	1 584 326	6 316	-56 016	381 446	-257 678	-1 028 708	236 690
Jul	3 750 281	-1 940 386	216 368	-2 063 056	-9 402	510 751	3 851 329	-167 246	-308 015	-220 835
Ago	-1 530 898	497 985	171 744	-1 110 203	-3 700	-349 721	-2 263 869	2 719 329	564 927	-761 420
Set	-3 360 677	-2 488 230	468 873	-4 335 339	-8 410	-609 550	-4 005 901	2 016 943	184 762	439 716
Out	-616 687	1 050 224	-57 607	669 645	-6 473	-698 658	454 487	391 680	-1 007 093	687 558
Nov	-3 787 348	4 483 898	-572 900	238 859	186 701	1 117 797	-2 772 800	2 885 460	-628 349	241 782
Dez	-3 350 259	-1 375 281	352 774	-2 514 347	-2 277	1 805	-3 558 959	1 926 901	-141 797	-789 640
07 Jan	2 316 367	2 719 592	-279 577	2 002 704	-19 616	-1 084 166	2 376 311	2 010 028	239 249	-208 974
Fev	865 562	2 569 676	-856 157	311 794	-6 833	50 438	1 916 256	1 865 621	-167 703	341 823

(1) Sobre o conteúdo, ver notas no fim da publicação. / For information on coverage see notes at the end of this publication.

(2) A partir de Janeiro de 1999, inclui os activos e passivos face a residentes na Área do euro ou denominados em euros, os quais deixaram de ser considerados "Activos de reserva". / Since January 1999, it includes those assets and liabilities on euro area residents or denominated in euros, which can no longer be classified as "Reserve assets".

C.2.7.2 OUTRO INVESTIMENTO

Autoridades Monetárias⁽¹⁾⁽²⁾, por tipo de instrumento
Valores líquidos

OTHER INVESTMENT

Monetary Authorities⁽¹⁾⁽²⁾, by type of instrument
Net figures

Fonte / Source: Banco de Portugal

10³ euros

	Activos			Passivos		
	Empréstimos / Numerário e depósitos		Outros activos	Empréstimos / Numerário e depósitos		Outros passivos
	De longo prazo	De curto prazo		De longo prazo	De curto prazo	
1	2	3	4	5	6	
04	0	-782 248	-3 619	-943 225	6 881 115	-2 015
05	0	-566 839	-8 748	-46 123	4 172 149	2 019
06	0	-1 078 730	0	-591 507	-5 433 190	-463
05 Set	0	378 597	0	19 301	580 493	0
Out	0	-341 909	0	-445	1 067 920	0
Nov	0	-39 604	0	-33 434	-1 723 595	0
Dez	0	-120 941	0	-81 726	-257 855	1
06 Jan	0	-571 469	0	-35 072	2 655 633	0
Fev	0	-803 597	0	-60 983	835 660	0
Mar	0	-440 287	0	-195 255	-79 656	0
Abr	0	127 761	0	-55 793	-226 212	0
Mai	0	254 565	0	-32 638	-1 300 730	0
Jun	0	-224 956	0	-20 189	1 604 518	-3
Jul	0	216 368	0	-139 225	-1 923 831	0
Ago	0	171 744	0	0	-1 110 203	0
Set	0	468 873	0	0	-4 335 339	0
Out	0	-57 607	0	0	669 645	0
Nov	0	-572 900	0	0	238 859	0
Dez	0	352 774	0	-52 353	-2 461 533	-460
07 Jan	0	-279 090	-487	0	2 002 245	460
Fev	0	-856 157	0	0	311 794	0

(1) Sobre o conteúdo, ver notas no fim da publicação. / For information on coverage see notes at the end of this publication.

(2) A partir de Janeiro de 1999, inclui os activos e passivos face a residentes na Área do euro ou denominados em euros, os quais deixaram de ser considerados "Activos de reserva". / Since January 1999, it includes those assets and liabilities on euro area residents or denominated in euros, which can no longer be classified as "Reserve assets".

C.2.7.3 OUTRO INVESTIMENTO
Administrações Públicas⁽¹⁾, por tipo de instrumento
Valores líquidos

OTHER INVESTMENT
General Government⁽¹⁾, by type of instrument
Net figures

Fonte / Source: Banco de Portugal

10³ euros

	Activos				Passivos			
	Créditos comerciais	Empréstimos / Numerário e depósitos		Outros activos	Créditos comerciais	Empréstimos / Numerário e depósitos		Outros passivos
		De longo prazo	De curto prazo			De longo prazo	De curto prazo	
1	2	3	4	5	6	7	8	
04	0	113 681	-32 086	0	0	-22 742	386 321	0
05	0	-100 133	10 709	-181	0	-9 968	-611 985	0
06	0	112 534	-2 304	0	0	-1 219 661	1 269 923	0
05 Set	0	-8 189	5 157	0	0	1 594	-72 782	0
Out	0	-9 250	-4 022	0	0	-84 853	1 322 709	0
Nov	0	-9 035	-3 495	0	0	88	-730 067	0
Dez	0	-8 184	-793	0	0	-9 394	-493 060	0
06 Jan	0	-9 413	-10 441	0	0	1 304	14 744	0
Fev	0	-7 166	-10 514	0	0	2 099	-16 731	0
Mar	0	-8 332	11 836	0	0	2 152	-3 020	0
Abr	0	-9 413	-2 621	0	0	4 666	155 855	0
Mai	0	6 498	-12 957	0	0	3 277	-30 489	0
Jun	0	-8 379	14 694	0	0	-4 194	-51 822	0
Jul	0	-9 413	11	0	0	-240	510 991	0
Ago	0	-7 306	3 606	0	0	125 947	-475 668	0
Set	0	-8 381	-29	0	0	-1 333 460	723 910	0
Out	0	189 768	-196 241	0	0	919	-699 578	0
Nov	0	-8 471	195 173	0	0	-4 347	1 122 144	0
Dez	0	-7 458	5 180	0	0	-17 783	19 588	0
07 Jan	0	-8 471	-11 144	0	0	-948	-1 083 218	0
Fev	0	-6 309	-524	0	0	-3 083	53 521	0

1	2	3	4	5	6	7	8
Trade credits	Long-term	Short-term	Other assets	Trade credits	Long-term	Short-term	Other liabilities
Loans / Currency and deposits			Loans / Currency and deposits				
Assets				Liabilities			

(1) Sobre o conteúdo, ver notas no fim da publicação. / For information on coverage see notes at the end of this publication.

C.2.7.4 OUTRO INVESTIMENTO
Outras instituições financeiras monetárias⁽¹⁾, por tipo de instrumento
Valores líquidos

OTHER INVESTMENT
Other monetary financial institutions⁽¹⁾, by type of instrument
Net figures

Fonte / Source: Banco de Portugal

10³ euros

	Activos			Passivos		
	Empréstimos / Numerário e depósitos		Outros activos	Empréstimos / Numerário e depósitos		Outros passivos
	De longo prazo	De curto prazo		De longo prazo	De curto prazo	
1	2	3	4	5	6	
04	474 180	-1 522 211	-288	3 099 336	-311 666	0
05	4 914 216	-5 842 077	-40	6 779 193	824 030	0
06	-1 239 625	-8 906 690	-27	10 488 360	14 602 643	2
05 Set	-115 145	-1 113 849	0	1 618 851	-160 663	0
Out	390 630	-1 166 996	0	196 905	2 690 958	0
Nov	39 560	-276 392	0	131 448	123 486	0
Dez	3 871 038	1 181 470	-3	2 039 373	-6 423 342	0
06 Jan	-216 193	-2 698 637	0	1 262 449	3 399 214	0
Fev	-248 781	1 302 169	0	1 817 763	45 356	0
Mar	-323 321	-2 598 762	-3	1 747 090	3 886 576	0
Abr	280 497	1 325 359	-1	1 175 040	-965 747	0
Mai	-301 064	1 246 663	-1	-380 935	3 588 813	0
Jun	-399 226	780 675	-3	-319 745	62 067	0
Jul	-329 537	4 180 870	-4	800 928	-968 174	0
Ago	-203 380	-2 060 486	-3	-533 730	3 253 059	0
Set	41 476	-4 047 375	-1	516 567	1 500 376	0
Out	525 911	-71 421	-3	260 285	131 395	0
Nov	-43 121	-2 729 675	-5	1 625 212	1 280 246	2
Dez	-22 885	-3 536 070	-4	2 517 437	-590 536	0
07 Jan	11 028	2 365 289	-6	5 110	2 004 918	0
Fev	35 733	1 880 525	-2	1 571 687	293 934	0

1	2	3	4	5	6
Long-term	Short-term	Other assets	Long-term	Short-term	Other liabilities
Loans / Currency and deposits			Loans / Currency and deposits		
Assets			Liabilities		

(1) Sobre o conteúdo, ver notas no fim da publicação. / For information on coverage see notes at the end of this publication.

C.2.7.5 OUTRO INVESTIMENTO
Outros sectores residentes, por tipo de instrumento
Valores líquidos
OTHER INVESTMENT
Other resident sectors, by type of instrument
Net figures

Fonte / Source: Banco de Portugal

 10³ euros

	Activos				Passivos			
	Créditos comerciais	Empréstimos / Numerário e depósitos		Outros activos	Créditos comerciais	Empréstimos / Numerário e depósitos		Outros passivos
		De longo prazo	De curto prazo			De longo prazo	De curto prazo	
1	2	3	4	5	6	7	8	
04	-466 243	3 484 964	15 826	-445 226	1 097 947	1 120 766	334 323	31 764
05	-723 923	25 617	2 260 015	-293 109	-47 709	806 819	410 748	34 655
06	-1 218 543	-28 521	-1 904 092	-307 036	-53 962	236 272	-148 816	49 778
05 Set	-214 388	717	302 354	-26 370	619 978	-14 489	1 956	7 846
Out	-624 597	5 699	-141 663	-27 045	858 018	-67 776	12 198	5 207
Nov	-366 520	-3 405	386 459	-10 838	3 937	742 018	116 648	3 742
Dez	168 992	625	688 964	-54 996	-265 847	-166 103	239 253	2 244
06 Jan	421 686	1 948	-54 205	-4 720	-467 409	82 114	-140 115	8 258
Fev	-93 114	-648	-361 064	-11 741	379 324	45 902	-90 009	5 924
Mar	-615 983	-5 871	128 843	2 163	590 510	-73 225	59 643	7 885
Abr	184 713	-2 831	-277 162	-7 220	-299 742	49 572	-28 539	5 746
Mai	-122 881	-5 573	-251 637	-18 621	-32 686	141 835	-508	4 940
Jun	-846 965	2 447	-169 496	-14 695	387 996	-209 208	52 325	5 577
Jul	-181 528	-1 519	-66 532	-58 436	-427 566	164 478	37 341	4 911
Ago	931 275	-4 119	-232 545	-129 684	-843 385	71 192	8 709	2 064
Set	-82 481	-307	297 307	-29 757	472 463	-63 877	29 102	2 029
Out	-594 887	459	-379 667	-32 998	720 323	19 767	-54 208	1 676
Nov	-560 781	-4 302	-62 134	-1 131	84 474	120 465	33 869	2 975
Dez	342 404	8 205	-475 799	-196	-618 264	-112 742	-56 426	-2 207
07 Jan	-146 947	137 462	247 101	1 633	-267 661	68 695	-11 792	1 784
Fev	50 565	784	-220 077	1 025	311 643	186 913	-157 642	909

1	2	3	4	5	6	7	8
Trade credits	Long-term	Short-term	Other assets	Trade credits	Long-term	Short-term	Other liabilities
Loans / Currency and deposits			Loans / Currency and deposits				
Assets				Liabilities			

C.2.8 ACTIVOS DE RESERVA⁽¹⁾
Valores líquidos
RESERVE ASSETS⁽¹⁾
Net figures

Fonte / Source: Banco de Portugal

 10³ euros

	Total	Ouro monetário	Direitos de saque especiais	Posição de reserva no FMI	Activos cambiais ⁽²⁾				Outros activos
					Total	Numerário e depósitos	Títulos	Derivados financeiros	
1=2+3+4+5+9	2	3	4	5=6+7+8	6	7	8	9	
04	1 532 995	587 891	-3 631	102 846	845 889	-15 723	837 159	24 453	0
05	1 430 664	516 313	-9 282	159 392	764 242	488 803	285 736	-10 298	0
06	1 919 473	564 307	-3 270	78 501	1 279 936	136 159	1 104 564	39 213	0
05 Set	144 284	0	0	0	144 284	-124 761	269 820	-775	0
Out	175 054	6	0	19 398	155 650	264 457	-109 861	1 054	0
Nov	-91 285	288	-1 660	15 103	-105 016	-76 821	-29 190	995	0
Dez	1 019 916	134 465	-1	70 510	814 942	-250 680	1 067 112	-1 489	0
06 Jan	344 614	111	0	72 891	271 613	77 397	193 687	529	0
Fev	254 428	35	-1 288	-1	255 682	-107 438	362 491	629	0
Mar	461 451	401	0	-50	461 100	53 689	404 474	2 937	0
Abr	176 201	133	4	0	176 065	-168 675	344 578	162	0
Mai	238 287	0	-674	0	238 962	-78 823	316 574	1 210	0
Jun	119 245	74	4	-42 616	161 782	78 426	84 146	-791	0
Jul	-10 534	242 071	0	0	-252 605	-59 335	-202 362	9 093	0
Ago	255 202	0	-904	0	256 106	157 975	98 131	0	0
Set	115 475	321 447	0	13 435	-219 406	-231 243	-9 486	21 323	0
Out	-36 607	0	0	17 620	-54 228	-51 076	-5 528	2 377	0
Nov	136 793	0	-1 061	0	137 854	152 556	-16 573	1 871	0
Dez	-135 084	36	649	17 220	-152 989	312 705	-465 567	-127	0
07 Jan	-79 905	54	-649	-659	-78 650	-9 195	-69 691	237	0
Fev	89 487	0	-888	12 762	77 613	100 743	-22 236	-894	0

(1) A partir de Janeiro de 1999 são considerados activos de reserva apenas os activos do Banco de Portugal face a não residentes da área do euro e denominados em moedas de países fora desta área, havendo lugar a uma quebra de série. / From January 1999 onwards, reserve assets include only Banco de Portugal claims on non-euro area residents denominated in non-euro area currencies, thus implying a break in the series.

(2) A partir de Janeiro 1999, inclui apenas os activos sobre não residentes na área do euro em moedas de países fora da área do euro. / From January 1999 onwards, includes only assets on non-euro area residents in non-euro area currencies.



C.3 Posição de investimento internacional

C.3 International investment position

C.3.0 POSIÇÃO DE INVESTIMENTO INTERNACIONAL

Posições em fim de período

INTERNATIONAL INVESTMENT POSITION

End-of-period position

Fonte / Source: Banco de Portugal

10⁶ euros

		Séries no Quadro/ Coluna	2003	2004	2005	Dez 2005	Dez 2006	
		1	2	3	4	5	6	
1	Posição de investimento internacional	C.3.1/1	-83 191.2	-93 509.6	-104 590.7	-104 590.7	-122 436.1	International investment position
2	Activos		208 350.5	224 217.3	250 050.8	250 050.8	270 458.0	Assets
3	Investimento directo de Portugal no exterior ⁽¹⁾	C.3.1/3	28 550.7	33 855.1	37 358.8	37 358.8	41 647.7	Portuguese direct investment abroad ⁽¹⁾
4	Outras instituições financeiras monetárias ⁽²⁾	C.3.2/2	2 316.5	2 655.9	3 141.3	3 141.3	3 758.2	Other monetary financial institutions ⁽²⁾
5	Outros sectores residentes	C.3.2/3	26 234.2	31 199.2	34 217.5	34 217.5	37 889.5	Other resident sectors
6	Investimento de carteira	C.3.1/6	77 376.7	91 732.8	110 530.7	110 530.7	115 431.2	Portfolio investment
7	Ações e outras participações		8 723.5	12 154.4	15 328.4	15 328.4	20 469.8	Shares and other equity
8	Autoridades Monetárias ⁽²⁾	C.3.3.1/2	0.0	0.0	0.0	0.0	0.0	Monetary Authorities ⁽²⁾
9	Administrações Públicas ⁽²⁾	C.3.3.1/3	482.7	777.1	488.4	488.4	566.1	General Government ⁽²⁾
10	Outras instituições financeiras monetárias ⁽²⁾	C.3.3.1/4	1 202.1	1 868.0	2 948.0	2 948.0	4 218.7	Other monetary financial institutions
11	Outros sectores residentes	C.3.3.1/5	7 038.7	9 509.3	11 892.1	11 892.1	15 685.0	Other resident sectors
12	Obrigações e outros títulos de dívida de longo prazo		57 160.8	70 762.3	83 572.4	83 572.4	86 064.3	Long-term debt securities
13	Autoridades Monetárias	C.3.3.1/6	2 752.9	4 203.8	2 971.3	2 971.3	6 235.5	Monetary Authorities
14	Administrações Públicas	C.3.3.1/7	1 477.8	1 438.9	1 989.6	1 989.6	2 101.6	General Government
15	Outras instituições financeiras monetárias	C.3.3.1/8	11 403.9	16 516.5	19 439.0	19 439.0	14 093.7	Other monetary financial institutions
16	Outros sectores residentes	C.3.3.1/9	41 526.2	48 603.1	59 172.5	59 172.5	63 633.6	Other resident sectors
17	Títulos de dívida de curto prazo		11 492.4	8 816.2	11 629.9	11 629.9	8 897.1	Short-term debt securities
18	Autoridades Monetárias	C.3.3.1/10	8 056.4	5 624.3	7 850.4	7 850.4	4 456.2	Monetary Authorities
19	Administrações Públicas	C.3.3.1/11	254.2	236.7	238.8	238.8	241.8	General Government
20	Outras instituições financeiras monetárias	C.3.3.1/12	828.0	512.5	618.5	618.5	1 062.0	Other monetary financial institutions
21	Outros sectores residentes	C.3.3.1/13	2 353.7	2 442.6	2 922.2	2 922.2	3 137.1	Other resident sectors
22	Derivados financeiros ⁽³⁾	C.3.1/8	-27.6	-613.5	-63.6	-63.6	53.0	Financial derivatives ⁽³⁾
23	Autoridades Monetárias	C.3.4/2	4.5	0.1	0.2	0.2	0.5	Monetary Authorities
24	Administrações Públicas	C.3.4/3	234.2	-262.3	-308.9	-308.9	-48.9	General Government
25	Outras instituições financeiras monetárias	C.3.4/4	-266.3	-342.2	306.2	306.2	158.2	Other monetary financial institutions
26	Outros sectores residentes	C.3.4/5	0.0	-9.0	-61.1	-61.1	-56.8	Other resident sectors
27	Outro investimento	C.3.1/10	92 304.9	90 665.3	93 439.9	93 439.9	105 822.3	Other investment
28	Autoridades Monetárias	C.3.5.1/3	1 359.8	2 199.6	2 781.6	2 781.6	3 875.3	Monetary Authorities
29	Administrações Públicas	C.3.1/5	3 339.6	3 088.1	3 531.1	3 531.1	3 150.2	General Government
30	Outras instituições financeiras monetárias	C.3.1/7	54 022.8	53 928.8	56 701.0	56 701.0	65 484.1	Other monetary financial institutions
31	Outros sectores residentes	C.3.1/9	33 582.6	31 448.8	30 426.2	30 426.2	33 312.8	Other resident sectors
32	Activos de reserva	C.3.1/12	10 145.9	8 577.6	8 785.0	8 785.0	7 503.7	Reserve assets
33	Ouro monetário	C.3.6/2	5 493.0	4 779.2	5 836.5	5 836.5	5 936.9	Monetary gold
34	Direitos de saque especiais	C.3.6/3	72.0	75.5	87.1	87.1	86.0	Special drawing rights
35	Posição de reserva no FMI	C.3.6/4	425.0	322.9	171.3	171.3	87.2	Reserve position in the IMF
36	Activos cambiais	C.3.6/5	4 155.9	3 400.0	2 690.0	2 690.0	1 393.6	Foreign exchange
37	Outros activos	C.3.6/14	0.0	0.0	0.0	0.0	0.0	Other assets
38	Passivos		291 541.7	317 726.9	354 641.6	354 641.6	392 894.1	Liabilities
39	Investimento directo do exterior em Portugal ⁽¹⁾	C.3.1/4	49 248.3	50 762.7	55 605.7	55 605.7	64 935.7	Foreign direct investment in Portugal ⁽¹⁾
40	Outras instituições financeiras monetárias	C.3.2/9	5 118.5	1 783.5	1 820.5	1 820.5	2 442.8	Other monetary financial institutions
41	Outros sectores residentes	C.3.2/10	44 129.8	48 979.2	53 785.1	53 785.1	62 492.9	Other resident sectors
42	Investimento de carteira	C.3.1/7	98 385.5	112 223.2	129 473.6	129 473.6	141 337.2	Portfolio investment
43	Ações e outras participações		27 443.7	35 035.3	42 100.7	42 100.7	48 928.0	Shares and other equity
44	Outras instituições financeiras monetárias	C.3.3.2/2	3 866.6	4 230.5	5 504.5	5 504.5	6 680.0	Other monetary financial institutions
45	Outros sectores residentes	C.3.3.2/3	23 577.0	30 804.8	36 596.2	36 596.2	42 248.1	Other resident sectors
46	Obrigações e outros títulos de dívida de longo prazo		61 257.3	62 936.1	69 082.7	69 082.7	77 920.6	Long-term debt securities
47	Autoridades Monetárias	C.3.3.2/4	0.0	0.0	0.0	0.0	0.0	Monetary Authorities
48	Administrações Públicas	C.3.3.2/5	50 222.1	51 810.7	59 849.8	59 849.8	64 325.2	General Government
49	Outras instituições financeiras monetárias	C.3.3.2/8	6 621.2	6 129.1	1 156.7	1 156.7	1 916.7	Other monetary financial institutions
50	Outros sectores residentes	C.3.3.2/9	4 414.0	4 996.3	8 076.2	8 076.2	11 678.7	Other resident sectors
51	Títulos de dívida de curto prazo		9 684.6	14 251.9	18 290.2	18 290.2	14 488.6	Short-term debt securities
52	Autoridades Monetárias	C.3.3.2/10	0.0	0.0	0.0	0.0	0.0	Monetary Authorities
53	Administrações Públicas	C.3.3.2/11	3 335.8	8 125.1	10 994.6	10 994.6	7 719.4	General Government
54	Outras instituições financeiras monetárias	C.3.3.2/14	1 691.2	1 076.1	151.4	151.4	136.2	Other monetary financial institutions
55	Outros sectores residentes	C.3.3.2/15	4 657.5	5 050.7	7 144.2	7 144.2	6 633.0	Other resident sectors
56	Outro investimento	C.3.1/11	143 907.9	154 740.9	169 562.3	169 562.3	186 621.2	Other investment
57	Autoridades Monetárias	C.3.5.1/4	2 601.5	8 553.1	12 730.3	12 730.3	6 700.8	Monetary Authorities
58	Administrações Públicas	C.3.5.1/6	2 054.7	2 417.5	1 628.4	1 628.4	1 679.1	General Government
59	Outras instituições financeiras monetárias	C.3.5.1/8	115 991.6	118 005.0	128 271.2	128 271.2	151 366.1	Other monetary financial institutions
60	Outros sectores residentes	C.3.5.1/10	23 260.1	25 765.4	26 932.3	26 932.3	26 875.2	Other resident sectors

(1) Inclui investimento imobiliário. / Includes real estate investment.

(2) Sobre o conteúdo, ver notas no fim da publicação. / For information on coverage see notes at the end of this publication.

(3) Valores líquidos. / Net figures.

C.3.3.3 INVESTIMENTO DE CARTEIRA - PASSIVOS

Por zona económica e país de origem

Posições em fim de período

PORTFOLIO INVESTMENT - LIABILITIES

By economic area and country of origin

End-of-period positions

Fonte / Source: Banco de Portugal

10⁶ euros

	Total 1=2+8+...+11	União Europeia						EUA	Suíça	Off-shores ^(a)	Resto do Mundo	Por memória: OCDE
		Total	Área do euro			Reino Unido						
			Total	Alemanha	Espanha		França					
	2	3	4	5	6	7	8	9	10	11	12	
02												
Set	78 974.1	66 325.2	50 733.2	11 974.5	2 502.1	6 328.1	15 456.8	6 074.9	2 277.1	2 755.5	1 541.4	75 898.7
Dez	84 217.3	70 117.9	54 349.0	12 015.9	2 560.1	6 445.8	15 636.4	6 904.3	2 343.6	3 311.4	1 540.2	80 565.2
03												
Mar	85 331.4	71 207.5	56 574.3	12 292.8	2 711.7	6 702.2	14 484.6	6 822.8	2 540.2	3 239.4	1 521.5	81 761.1
Jun	86 415.8	71 773.2	56 248.5	12 525.2	2 986.8	7 015.8	15 398.5	6 886.0	2 812.2	3 419.9	1 524.4	82 642.9
Set	90 716.4	75 810.1	58 914.1	12 432.1	3 186.4	7 538.0	16 750.8	7 082.0	2 967.7	3 379.5	1 477.0	86 996.1
Dez	98 385.5	82 420.7	66 561.7	12 808.8	3 088.4	7 951.7	15 634.5	7 916.9	3 008.0	3 424.6	1 615.2	94 582.6
04												
Mar	103 192.8	84 351.6	69 189.3	13 750.3	3 297.0	8 296.3	14 919.5	10 435.9	3 021.1	3 726.6	1 657.8	99 074.0
Jun	103 435.6	84 682.7	69 033.1	13 489.3	2 998.0	9 002.5	15 411.5	10 448.9	3 034.6	3 630.7	1 638.7	99 383.7
Set	104 517.6	84 540.7	67 555.4	14 050.0	3 571.0	10 752.3	16 743.2	11 588.0	3 135.0	3 613.2	1 640.8	100 484.6
Dez	112 223.2	92 213.2	73 737.4	14 874.7	3 847.2	12 935.8	18 243.3	11 650.4	3 311.7	3 428.7	1 619.2	108 371.3
05												
Mar	113 323.4	92 134.6	74 717.3	15 154.8	4 377.6	14 789.9	17 177.6	12 837.0	3 253.3	3 463.3	1 635.2	109 450.6
Jun	118 796.8	95 454.5	79 225.0	15 676.9	3 671.3	16 406.6	15 970.7	14 880.2	3 324.7	3 474.0	1 663.4	114 937.3
Set	124 948.7	99 975.7	80 711.6	16 306.5	3 711.4	17 941.8	18 995.3	16 104.8	3 602.9	3 583.5	1 681.8	120 967.9
Dez	129 473.6	104 043.3	84 679.3	17 304.2	4 037.3	20 785.0	19 109.9	16 858.6	3 472.4	3 409.8	1 689.6	125 717.1
06												
Mar	129 035.6	105 004.1	82 079.6	16 346.9	4 425.8	22 379.1	22 681.5	15 873.3	3 155.8	3 441.1	1 561.3	125 325.0
Jun	128 169.7	105 323.6	83 453.7	16 106.6	4 232.8	22 030.8	21 631.9	14 870.3	3 351.1	3 221.0	1 403.8	124 778.5
Set	133 944.5	111 220.2	85 145.4	16 518.2	4 259.2	22 415.3	25 819.7	14 534.0	3 477.6	3 360.1	1 352.5	130 495.9
Dez	141 337.2	118 075.9	91 112.3	16 159.2	4 526.1	22 398.7	26 699.4	14 801.6	3 742.7	3 460.8	1 256.2	137 857.5

	1=2+8+...+11	2	3	4	5	6	7	8	9	10	11	12
	Total	Total	Total	Germany	Spain	France	United Kingdom	USA	Switzerland	Off-shores ^(a)	Rest of the World	Memo item: OECD
			Euro area									
			European Union									

C.3.4 DERIVADOS FINANCEIROS⁽¹⁾

Por sector institucional do investidor residente

Posições em fim de período

FINANCIAL DERIVATIVES⁽¹⁾

By institutional sector of the resident investor

End-of-period positions

Fonte / Source: Banco de Portugal

10⁶ euros

	Total	Autoridades Monetárias ⁽²⁾	Administrações Públicas ⁽²⁾	Outras instituições financeiras monetárias ⁽²⁾	Outros sectores residentes
	1=2+3+4+5	2	3	4	5
02					
Set	601.2		11.1	166.7	422.6
Dez	479.4		7.4	179.3	392.6
03					
Mar	401.0		10.2	118.0	272.6
Jun	187.3		10.4	156.8	20.0
Set	213.2		3.2	195.5	14.5
Dez	-27.6		4.5	234.2	-266.3
04					
Mar	12.5		2.7	21.4	-11.7
Jun	-100.9		1.2	36.5	-138.6
Set	-255.4		-0.1	-94.6	-160.7
Dez	-613.5		0.1	-262.3	-342.2
05					
Mar	-132.3		0.0	-128.6	5.1
Jun	-388.8		0.0	-325.0	0.9
Set	-261.9		-0.3	-362.8	161.8
Dez	-63.6		0.2	-308.9	306.2
06					
Mar	57.0		0.5	-73.5	190.0
Jun	28.0		0.6	-68.8	155.3
Set	149.4		0.6	-57.8	263.9
Dez	53.0		0.5	-48.9	158.2

	1=2+3+4+5	2	3	4	5
	Total	Monetary Authorities ⁽²⁾	General Government ⁽²⁾	Other monetary financial institutions ⁽²⁾	Other resident sectors

(1) Valores líquidos. / Net figures.

(2) Sobre o conteúdo, ver notas no fim da publicação. / For information on coverage see notes at the end of this publication.

C.3.5.1 OUTRO INVESTIMENTO⁽¹⁾
Por sector institucional do investidor residente
Posições em fim de período

OTHER INVESTMENT⁽¹⁾
By institutional sector of the resident investor
End-of-period positions

Fonte / Source: Banco de Portugal

10⁶ euros

	Total		Autoridades Monetárias ⁽²⁾⁽³⁾		Administrações Públicas ⁽³⁾		Outras instituições financeiras monetárias ⁽³⁾		Outros sectores residentes	
	Activos	Passivos	Activos	Passivos	Activos	Passivos	Activos	Passivos	Activos	Passivos
	1=3+5+7+9	2=4+6+8+10	3	4	5	6	7	8	9	10
02 Set	92 020.4	139 635.3	1 392.8	11 029.5	3 876.5	1 821.7	54 822.3	104 817.2	31 928.8	21 966.9
Dez	88 035.6	134 521.3	1 722.1	8 605.8	3 718.5	1 978.7	48 649.6	101 857.9	33 945.4	22 078.9
03 Mar	89 013.6	140 032.7	1 315.4	9 653.6	3 631.2	1 750.1	50 247.5	105 315.5	33 819.5	23 313.5
Jun	91 341.0	147 368.8	1 192.2	9 666.6	3 529.0	1 889.6	53 082.4	113 395.0	33 537.4	22 417.6
Set	96 666.9	151 465.8	1 259.2	8 146.1	3 507.3	2 055.6	59 174.9	118 940.8	32 725.4	22 323.3
Dez	92 304.9	143 907.9	1 359.8	2 601.5	3 339.6	2 054.7	54 022.8	115 991.6	33 582.6	23 260.1
04 Mar	101 143.8	157 939.6	1 610.9	10 662.9	3 457.4	1 731.4	61 538.7	121 472.9	34 536.8	24 072.4
Jun	100 541.1	160 862.3	1 708.5	11 344.9	3 500.9	1 736.8	59 807.6	123 129.7	35 524.0	24 651.0
Set	96 643.2	158 896.8	2 324.6	11 926.8	3 288.1	2 742.2	55 400.0	119 869.8	35 630.3	24 358.0
Dez	90 665.3	154 740.9	2 199.6	8 553.1	3 088.1	2 417.5	53 928.8	118 005.0	31 448.8	25 765.4
05 Mar	92 169.8	161 798.6	2 572.6	14 026.3	3 229.7	2 734.6	55 533.9	119 539.3	30 833.5	25 498.4
Jun	93 739.5	165 417.5	2 457.7	14 268.8	3 431.0	1 623.5	55 866.5	123 721.1	31 984.2	25 804.1
Set	96 681.8	170 011.1	2 285.5	13 753.3	3 449.0	1 784.4	60 575.7	129 031.2	30 371.6	25 442.2
Dez	93 439.9	169 562.3	2 781.6	12 730.3	3 531.1	1 628.4	56 701.0	128 271.2	30 426.2	26 932.3
06 Mar	100 208.4	184 751.1	4 594.8	15 845.8	3 494.5	1 629.3	61 183.1	139 978.3	30 936.1	27 297.6
Jun	97 741.3	187 081.3	4 446.2	15 814.6	3 364.5	1 706.6	57 642.5	142 212.7	32 288.1	27 347.4
Set	98 697.4	183 264.8	3 587.9	8 306.0	3 394.4	1 258.1	60 058.3	146 914.9	31 656.7	26 785.8
Dez	105 822.3	186 621.2	3 875.3	6 700.8	3 150.2	1 679.1	65 484.1	151 366.1	33 312.8	26 875.2

	1=3+5+7+9	2=4+6+8+10	3	4	5	6	7	8	9	10
	Assets	Liabilities	Assets	Liabilities	Assets	Liabilities	Assets	Liabilities	Assets	Liabilities
	Total		Monetary Authorities ⁽²⁾⁽³⁾		General Government ⁽³⁾		Other monetary financial institutions ⁽³⁾		Other resident sectors	

(1) Inclui, em algumas componentes, estimativas trimestrais calculadas pelo Banco de Portugal com base na acumulação de fluxos mensais. / For some items includes estimates by Banco de Portugal based on accumulation of monthly flows.

(2) A partir de Janeiro de 1999, inclui os activos e passivos face a residentes na área do euro ou denominados em euros, os quais deixaram de ser considerados "Activos de reserva". / Since January 1999, it includes those assets and liabilities on euro area residents or denominated in euros, which can no longer be classified as "Reserve assets".

(3) Sobre o conteúdo, ver notas no fim da publicação. / For information on coverage see notes at the end of this publication.

C.3.5.2 OUTRO INVESTIMENTO
Autoridades Monetárias⁽¹⁾⁽²⁾, por tipo de instrumento
Posições em fim de período

OTHER INVESTMENT
Monetary Authorities⁽¹⁾⁽²⁾, by type of instrument
End-of-period positions

Fonte / Source: Banco de Portugal

10⁶ euros

	Activos			Passivos		
	Empréstimos / numerário e depósitos		Outros activos	Empréstimos / numerário e depósitos		Outros passivos
	De curto prazo	De longo prazo		De curto prazo	De longo prazo	
	1	2	3	4	5	6
02 Set	1 283.7	0.0	109.1	11 029.5	0.0	0.0
Dez	1 613.0	0.0	109.1	8 605.8	0.0	0.0
03 Mar	1 206.3	0.0	109.1	9 534.4	119.2	0.0
Jun	1 083.1	0.0	109.1	9 053.0	613.6	0.0
Set	1 150.1	0.0	109.1	7 117.7	1 028.4	0.0
Dez	1 250.7	0.0	109.1	1 167.0	1 434.5	0.0
04 Mar	1 493.5	0.0	117.4	8 967.6	1 695.4	0.0
Jun	1 595.8	0.0	112.7	9 987.3	1 357.6	0.0
Set	2 211.9	0.0	112.7	10 984.8	941.9	0.0
Dez	2 086.9	0.0	112.7	7 963.4	589.7	0.0
05 Mar	2 459.9	0.0	112.7	13 424.1	602.2	0.0
Jun	2 336.3	0.0	121.5	13 648.0	620.8	0.0
Set	2 164.0	0.0	121.5	13 080.8	672.6	0.0
Dez	2 660.2	0.0	121.5	12 172.5	557.8	0.0
06 Mar	4 473.3	0.0	121.5	15 560.9	284.8	0.0
Jun	4 324.7	0.0	121.5	15 616.1	198.5	0.0
Set	3 466.4	0.0	121.5	8 246.8	59.3	0.0
Dez	3 753.8	0.0	121.5	6 650.2	50.6	0.0

	1	2	3	4	5	6
	Short-term	Long-term	Other assets	Short-term	Long-term	Other liabilities
	Loans / currency and deposits			Loans / currency and deposits		
	Assets			Liabilities		

(1) Sobre o conteúdo ver notas no fim da publicação. / For information on coverage see notes at the end of this publication.

(2) A partir de Janeiro de 1999, inclui os activos e passivos face a residentes na área do euro ou denominados em euros, os quais deixaram de ser considerados "Activos de reserva". / Since January 1999, it includes those assets and liabilities on euro area residents or denominated in euros, which can no longer be classified as "Reserve assets".

C.3.5.3 OUTRO INVESTIMENTO⁽¹⁾
Administrações Públicas⁽²⁾, por tipo de instrumento
Posições em fim de período

OTHER INVESTMENT⁽¹⁾
General Government⁽²⁾, by type of instrument
End-of-period positions

Fonte / Source: Banco de Portugal

10⁶ euros

	Activos				Passivos			
	Créditos comerciais	Empréstimos / numerário e depósitos		Outros activos	Créditos comerciais	Empréstimos / numerário e depósitos		Outros passivos
		De curto prazo	De longo prazo			De curto prazo	De longo prazo	
1	2	3	4	5	6	7	8	
02 Set	0.0	91.2	3 756.7	28.6	0.0	137.7	1 683.9	0.0
Dez	0.0	100.6	3 589.3	28.6	0.0	20.2	1 958.5	0.0
03 Mar	0.0	96.3	3 506.4	28.6	0.0	17.8	1 732.3	0.0
Jun	0.0	98.5	3 401.7	28.7	0.0	147.9	1 741.7	0.0
Set	0.0	99.5	3 379.1	28.7	0.0	282.4	1 773.2	0.0
Dez	0.0	103.3	3 207.6	28.7	0.0	413.7	1 641.0	0.0
04 Mar	0.0	107.0	3 321.6	28.7	0.0	38.7	1 692.7	0.0
Jun	0.0	110.6	3 361.6	28.7	0.0	32.1	1 704.7	0.0
Set	0.0	139.9	3 119.5	28.7	0.0	1 030.6	1 711.6	0.0
Dez	0.0	135.0	2 924.4	28.7	0.0	800.1	1 617.4	0.0
05 Mar	0.0	138.4	3 062.5	28.7	0.0	1 114.6	1 619.9	0.0
Jun	0.0	136.4	3 265.7	28.9	0.0	2.1	1 621.4	0.0
Set	0.0	116.6	3 303.5	28.9	0.0	82.8	1 701.6	0.0
Dez	0.0	115.3	3 386.9	28.9	0.0	21.0	1 607.3	0.0
06 Mar	0.0	124.2	3 341.3	28.9	0.0	16.0	1 613.3	0.0
Jun	0.0	124.9	3 210.7	28.9	0.0	89.6	1 617.0	0.0
Set	0.0	121.3	3 244.2	28.9	0.0	848.8	409.3	0.0
Dez	0.0	112.9	3 008.4	28.9	0.0	1 291.0	388.1	0.0

1	2	3	4	5	6	7	8
Trade credits	Short-term	Long-term	Other assets	Trade credits	Short-term	Long-term	Other liabilities
Loans / currency and deposits		Loans / currency and deposits		Loans / currency and deposits		Loans / currency and deposits	
Assets				Liabilities			

(1) Inclui, em algumas componentes, estimativas trimestrais calculadas pelo Banco de Portugal com base na acumulação de fluxos mensais. / For some items includes estimates by Banco de Portugal based on accumulation of monthly flows.

(2) Sobre o conteúdo ver notas no fim da publicação. / For information on coverage see notes at the end of this publication.

C.3.5.4 OUTRO INVESTIMENTO⁽¹⁾
Outras instituições financeiras monetárias⁽²⁾, por tipo de instrumento
Posições em fim de período

OTHER INVESTMENT⁽¹⁾
Other monetary financial institutions⁽²⁾, by type of instrument
End-of-period positions

Fonte / Source: Banco de Portugal

10⁶ euros

	Activos			Passivos		
	Empréstimos / numerário e depósitos		Outros activos	Empréstimos / numerário e depósitos		Outros passivos
	De curto prazo	De longo prazo		De curto prazo	De longo prazo	
1	2	3	4	5	6	
02 Set	41 358.8	13 382.5	81.1	70 580.1	34 130.0	107.1
Dez	36 521.1	12 050.4	78.0	65 476.6	36 279.8	101.6
03 Mar	37 859.0	12 312.4	76.1	67 118.5	38 098.7	98.3
Jun	41 082.5	11 925.9	74.0	70 389.1	42 911.5	94.4
Set	46 318.4	12 783.1	73.5	72 865.2	45 982.8	92.8
Dez	41 609.6	12 343.0	70.2	66 958.7	48 946.1	86.7
04 Mar	48 544.2	12 922.7	71.8	70 133.4	51 250.4	89.2
Jun	46 918.9	12 816.7	72.1	72 262.4	50 777.7	89.6
Set	42 985.3	12 343.4	71.4	66 886.4	52 895.4	88.0
Dez	41 802.6	12 057.5	68.7	65 488.8	52 434.7	81.5
05 Mar	44 336.8	11 125.4	71.7	65 700.4	53 754.0	84.9
Jun	44 081.0	11 708.7	76.8	69 015.9	54 615.2	90.0
Set	48 841.3	11 652.9	81.5	71 570.2	57 370.7	90.3
Dez	49 381.8	7 228.3	90.9	68 230.3	59 949.1	91.9
06 Mar	53 073.6	8 019.6	89.8	75 188.4	64 700.1	89.9
Jun	49 125.4	8 411.4	105.7	77 069.8	65 056.6	86.3
Set	50 954.5	8 997.9	105.9	80 941.1	65 887.2	86.6
Dez	56 885.1	8 494.5	104.4	81 087.6	70 194.8	83.8

1	2	3	4	5	6
Short-term	Long-term	Other assets	Short-term	Long-term	Other liabilities
Loans / currency and deposits		Loans / currency and deposits		Loans / currency and deposits	
Assets			Liabilities		

(1) Inclui, em algumas componentes, estimativas trimestrais calculadas pelo Banco de Portugal com base na acumulação de fluxos mensais. / For some items includes estimates by Banco de Portugal based on accumulation of monthly flows.

(2) Sobre o conteúdo ver notas no fim da publicação. / For information on coverage see notes at the end of this publication.

C.3.5.5 OUTRO INVESTIMENTO⁽¹⁾

Outros sectores residentes, por tipo de instrumento
Posições em fim de período

OTHER INVESTMENT⁽¹⁾

Other resident sectors, by type of instrument
End-of-period positions

Fonte / Source: Banco de Portugal

10⁶ euros

	Activos				Passivos			
	Créditos comerciais	Empréstimos / numerário e depósitos		Outros activos	Créditos comerciais	Empréstimos / numerário e depósitos		Outros passivos
		De curto prazo	De longo prazo			De curto prazo	De longo prazo	
1	2	3	4	5	6	7	8	
02 Set	6 877.7	19 811.0	4 990.0	250.1	7 013.6	1 498.8	13 369.4	85.0
Dez	7 554.9	20 537.9	5 608.4	244.2	7 458.1	1 118.0	13 414.2	88.7
03 Mar	7 637.9	21 057.3	4 886.0	238.3	8 214.0	1 102.4	13 901.7	95.5
Jun	7 876.9	20 524.8	4 900.7	235.1	7 931.7	1 104.6	13 278.3	103.0
Set	7 347.3	20 220.0	4 923.4	234.7	7 368.3	1 274.1	13 571.7	109.3
Dez	8 114.0	20 340.2	4 898.4	231.0	7 894.2	1 267.0	13 984.7	114.2
04 Mar	7 859.3	21 572.0	4 869.5	236.0	8 370.4	1 371.3	14 204.4	126.3
Jun	8 690.5	22 076.2	4 508.4	248.8	8 771.2	1 587.3	14 157.5	134.9
Set	7 797.4	22 085.9	5 499.6	247.4	8 102.5	1 625.0	14 492.7	137.8
Dez	8 580.2	20 265.9	2 361.8	240.8	8 992.2	1 590.7	15 038.2	144.3
05 Mar	7 903.3	20 285.2	2 403.0	242.1	8 837.6	1 625.1	14 885.1	150.6
Jun	8 906.4	20 345.8	2 472.9	259.0	8 873.3	1 670.9	15 103.6	156.3
Set	8 482.0	19 152.6	2 471.7	265.3	8 348.4	1 651.4	15 271.2	171.3
Dez	9 304.2	18 364.9	2 492.5	264.6	8 944.5	2 021.8	15 782.9	183.1
06 Mar	9 591.6	18 613.9	2 467.4	263.3	9 446.9	1 845.9	15 800.5	204.4
Jun	10 376.7	19 225.9	2 418.8	266.7	9 502.5	1 861.7	15 763.6	219.6
Set	9 709.4	19 239.8	2 429.3	278.2	8 704.0	1 937.8	15 915.4	228.6
Dez	10 522.7	20 110.9	2 399.2	280.0	8 890.5	1 854.3	15 900.7	229.7

1	2	3	4	5	6	7	8
Trade credits	Short-term	Long-term	Other assets	Trade credits	Short-term	Long-term	Other liabilities
Assets				Liabilities			

(1) Inclui, em algumas componentes, estimativas trimestrais calculadas pelo Banco de Portugal com base na acumulação de fluxos mensais. / For some items includes estimates by Banco de Portugal based on accumulation of monthly flows.

C.3.6 ACTIVOS DE RESERVA⁽¹⁾

Posições em fim de período

RESERVE ASSETS⁽¹⁾

End-of-period positions

Fonte / Source: Banco de Portugal

10⁶ euros

	Total	Ouro monetário ⁽²⁾	Direitos de saque especiais	Posição de reserva no FMI	Activos cambiais ⁽³⁾									Outros activos	Por memória: Ouro em milhares de onças troy
					Total	Numerário e depósitos			Títulos			Derivados financeiros			
						Total	Junto de Autoridades Monetárias ⁽⁴⁾	Junto de outras instituições financeiras monetárias	Total	Ações e outras participações ⁽⁵⁾	Títulos de dívida de longo prazo ⁽⁶⁾		Títulos de dívida de curto prazo ⁽⁷⁾		
1=2+...+5+14	2	3	4	5=6+9+13	6=7+8	7	8	9=10+11+12	10	11	12	13	14	15	
02 Set	17 538.6	6 378.7	72.7	458.8	10 628.5	1 486.2	965.5	520.7	8 951.9	0.0	3 826.7	5 125.2	190.3	0.0	19 508
Dez	16 878.8	6 218.9	72.4	426.5	10 161.0	1 503.0	1 086.5	416.5	8 562.6	0.0	4 063.9	4 498.7	95.4	0.0	19 028
03 Mar	13 011.0	5 556.6	72.2	446.1	6 936.2	2 028.2	1 604.9	423.3	4 785.3	0.0	2 310.5	2 474.8	122.7	0.0	18 068
Jun	11 362.0	5 022.4	71.8	477.9	5 789.9	1 812.7	1 467.3	345.4	3 867.1	0.0	2 420.0	1 447.1	110.2	0.0	16 628
Set	11 134.8	5 486.8	73.3	431.3	5 143.3	1 529.0	1 146.4	382.6	3 565.0	0.0	2 263.7	1 301.3	49.3	0.0	16 627
Dez	10 145.9	5 493.0	72.0	425.0	4 155.9	996.3	532.8	463.5	3 136.0	0.0	2 237.1	898.9	23.6	0.0	16 627
04 Mar	10 280.1	5 753.7	75.6	419.5	4 031.4	900.0	618.6	281.5	3 112.0	0.0	2 501.5	609.7	20.2	0.0	16 627
Jun	9 166.8	5 022.8	76.7	378.6	3 688.7	790.9	549.0	241.9	2 867.3	0.0	1 807.4	1 059.9	30.4	0.0	15 505
Set	8 904.7	5 152.1	77.1	352.1	3 323.6	612.1	437.9	174.2	2 681.7	0.0	1 747.3	934.4	29.8	0.0	15 504
Dez	8 577.6	4 779.2	75.5	322.9	3 400.0	1 060.1	138.7	921.4	2 317.0	0.0	1 993.0	324.0	22.9	0.0	14 863
05 Mar	8 402.6	4 901.1	78.9	330.3	3 092.3	414.6	24.3	390.3	2 656.5	0.0	1 979.0	677.4	21.2	0.0	14 863
Jun	9 236.2	5 077.8	83.4	305.6	3 769.4	671.8	24.9	646.9	3 081.7	0.0	1 851.5	1 230.2	15.9	0.0	14 057
Set	9 279.2	5 402.8	85.0	275.1	3 516.4	502.8	47.1	455.7	3 001.3	0.0	2 269.6	731.7	12.3	0.0	13 743
Dez	8 785.0	5 836.5	87.1	171.3	2 690.0	570.1	97.0	473.2	2 107.6	0.0	1 256.9	850.7	12.3	0.0	13 422
06 Mar	8 329.6	6 475.3	87.0	96.8	1 670.9	536.6	84.7	451.9	1 206.6	0.0	600.1	520.5	13.7	0.0	13 421
Jun	7 645.0	6 338.0	85.7	136.8	1 084.6	701.7	5.0	696.7	370.9	0.0	80.0	290.9	12.0	0.0	13 420
Set	7 367.9	5 846.2	86.7	123.5	1 311.4	816.2	3.9	812.3	483.0	0.0	454.6	28.4	12.2	0.0	12 300
Dez	7 503.7	5 936.9	86.0	87.2	1 393.6	399.5	3.9	395.7	982.7	0.0	717.0	265.7	11.4	0.0	12 300

(1) A partir de Janeiro de 1999 são considerados activos de reserva apenas os activos do Banco de Portugal face a não residentes da área do euro e denominados em moedas de países fora desta área, havendo lugar a uma quebra de série. / From January 1999 onwards reserve assets include only Banco de Portugal claims on non-euro area residents denominated in non-euro area currencies, thus implying a break in the series.

(2) A preços de mercado. / At market prices.

(3) A partir de Janeiro de 1999 inclui apenas activos sobre não residentes na área do euro em moedas de países fora da área do euro. / From January 1999 onwards, includes only assets on euro area non-residents denominated in non-euro area currencies.

(4) Inclui depósitos junto do Banco de Pagamentos Internacional (BIS) e do Fundo Monetário Internacional (FMI). / Includes deposits with Bank for International Settlements (BIS) and International Monetary Fund (IMF).

(5) Inclui, nomeadamente, acções, unidades de participação em fundos de investimento e outros títulos de participação no capital, como os *Depositary Receipts*. / Includes, namely, shares, investment trust units and other participation or similar documents such as "Depositary Receipts".

(6) Inclui, nomeadamente, obrigações e outros títulos de dívida pública ou privada, tais como, certificados de depósito de prazo superior a um ano, títulos de participação e outros títulos de dívida de prazo superior a um ano. / Includes bonds and notes and public or private debt securities, such as negotiable certificates of deposit with maturities of more than one year, participation certificates and other securities with maturities of more than one year.

(7) Inclui, nomeadamente, bilhetes do Tesouro, papel comercial, certificados de depósito de prazo não superior a um ano e outros títulos de prazo não superior a um ano. / Includes, namely, Treasury bills, commercial paper, negotiable certificates of deposit (with original maturities of one year or less) and other securities with maturities of one year or less.

C.3.7 POSIÇÃO DE INVESTIMENTO INTERNACIONAL⁽¹⁾
Decomposição da variação de posições

INTERNATIONAL INVESTMENT POSITION⁽¹⁾
Breakdown by change on position

Fonte / Source: Banco de Portugal

10⁶ euros

	2005 ^P		2006 ^P					
	Posições em fim de período	Transacções	Variações de preços	Variações cambiais	Outros ajustamentos	Posições em fim de período		
	1	2	3	4	5	6		
1 Posição de investimento internacional	-104 590.7	-12 012.3	-5 880.4	-464.5	511.8	-122 436.1	International investment position	1
2 Activos	250 050.8	22 368.6	691.5	-2 866.4	213.5	270 458.0	Assets	2
3 Investimento directo de Portugal no exterior ⁽²⁾	37 358.8	2 796.1	1 090.2	-27.2	429.9	41 647.7	Portuguese direct investment abroad ⁽²⁾	3
4 No capital de empresas e lucros reinvestidos	31 739.2	2 036.2	1 090.2	-27.2	381.8	35 220.1	Equity capital and reinvested earnings	4
5 Outros capitais	5 619.7	759.9	0.0	0.0	48.1	6 427.6	Other capital	5
6 Investimento de carteira	110 530.7	6 661.7	-960.5	-809.2	8.4	115 431.2	Portfolio investment	6
7 Acções e outras participações	15 328.4	3 006.6	2 448.9	-317.3	3.2	20 469.8	Shares and other equity	7
8 Autoridades Monetárias ⁽³⁾	0.0	0.0	0.0	0.0	0.0	0.0	Monetary Authorities ⁽³⁾	8
9 Administrações Públicas ⁽³⁾	488.4	18.1	73.8	-14.1	0.0	566.1	General Government ⁽³⁾	9
10 Outras instituições financeiras monetárias ⁽³⁾	2 948.0	594.1	754.9	-81.5	3.2	4 218.7	Other monetary financial institutions ⁽³⁾	10
11 Outros sectores residentes	11 892.1	2 394.4	1 620.3	-221.8	0.0	15 685.0	Other resident sectors	11
12 Títulos de dívida de longo prazo	83 572.4	6 277.3	-3 358.3	-430.2	3.1	86 064.3	Long-term debt securities	12
13 Autoridades Monetárias	2 971.3	3 261.8	-0.8	-0.1	3.1	6 235.5	Monetary Authorities	13
14 Administrações Públicas	1 989.6	257.0	-68.8	-76.3	0.0	2 101.6	General Government	14
15 Outras instituições financeiras monetárias	19 439.0	-4 497.8	-724.0	-123.5	0.0	14 093.7	Other monetary financial institutions	15
16 Outros sectores residentes	59 172.5	7 256.2	-2 564.8	-230.3	0.0	63 633.6	Other resident sectors	16
17 Títulos de dívida de curto prazo	11 629.9	-2 622.1	-51.1	-61.6	2.0	8 897.1	Short-term debt securities	17
18 Autoridades Monetárias	7 850.4	-3 396.2	0.0	0.0	2.0	4 456.2	Monetary Authorities	18
19 Administrações Públicas	238.8	3.0	-0.1	0.0	0.0	241.8	General Government	19
20 Outras instituições financeiras monetárias	618.5	485.2	-5.3	-36.3	0.0	1 062.0	Other monetary financial institutions	20
21 Outros sectores residentes	2 922.2	285.8	-45.6	-25.3	0.0	3 137.1	Other resident sectors	21
22 Derivados financeiros ⁽⁴⁾	-63.6	257.2	-140.6	0.0	0.0	53.0	Financial derivatives ⁽⁴⁾	22
23 Autoridades Monetárias	0.2	-0.1	0.4	0.0	0.0	0.5	Monetary Authorities	23
24 Administrações Públicas	-308.9	120.9	139.2	0.0	0.0	-48.9	General Government	24
25 Outras instituições financeiras monetárias	306.2	252.6	-400.6	0.0	0.0	158.2	Other monetary financial institutions	25
26 Outros sectores residentes	-61.1	-116.1	120.4	0.0	0.0	-56.8	Other resident sectors	26
27 Outro investimento	93 439.9	14 573.0	0.0	-1 965.8	-224.8	105 822.3	Other investment	27
28 Autoridades Monetárias	2 781.6	1 078.7	0.0	14.8	0.1	3 875.3	Monetary Authorities	28
29 Administrações Públicas	3 531.1	-110.2	0.0	-296.8	26.1	3 150.2	General Government	29
30 Outras instituições financeiras monetárias	56 701.0	10 146.3	0.0	-1 400.1	36.9	65 484.1	Other monetary financial institutions	30
31 Outros sectores residentes	30 426.2	3 458.2	0.0	-283.6	-288.0	33 312.8	Other resident sectors	31
32 Activos de reserva	8 785.0	-1 919.5	702.3	-64.3	0.1	7 503.7	Reserve assets	32
33 Ouro monetário	5 836.5	-564.3	664.5	0.0	0.1	5 936.9	Monetary gold	33
34 Direitos de saque especiais	87.1	3.3	0.0	-4.4	0.0	86.0	Special drawing rights	34
35 Posição de reserva no FMI	171.3	-78.5	0.0	5.6	0.0	87.2	Reserve position in the IMF	35
36 Activos cambiais	2 690.0	-1 279.9	37.8	-54.3	0.0	1 393.6	Foreign exchange	36
37 Outros activos	0.0	0.0	0.0	0.0	0.0	0.0	Other assets	37
38 Passivos	354 641.6	34 380.9	6 571.9	-2 401.9	-298.3	392 894.1	Liabilities	38
39 Investimento directo do exterior em Portugal ⁽²⁾	55 605.7	5 875.5	3 368.8	0.0	85.8	64 935.7	Foreign direct investment in Portugal ⁽²⁾	39
40 No capital de empresas e lucros reinvestidos	50 911.3	5 476.8	3 368.8	0.0	168.0	59 924.9	Equity capital and reinvested earnings	40
41 Outros capitais	4 694.4	398.6	0.0	0.0	-82.2	5 010.8	Other capital	41
42 Investimento de carteira	129 473.6	9 306.0	3 203.1	-158.5	-487.0	141 337.2	Portfolio investment	42
43 Acções e outras participações	42 100.7	1 096.7	6 217.6	0.0	-487.0	48 928.0	Shares and other equity	43
44 Outras instituições financeiras monetárias	5 504.5	33.1	1 629.4	0.0	-487.0	6 680.0	Other monetary financial institutions	44
45 Outros sectores residentes	36 596.2	1 063.6	4 588.2	0.0	-0.0	42 248.1	Other resident sectors	45
46 Títulos de dívida de longo prazo	69 082.7	12 092.3	-3 085.5	-168.9	0.0	77 920.6	Long-term debt securities	46
47 Autoridades Monetárias	0.0	0.0	0.0	0.0	0.0	0.0	Monetary Authorities	47
48 Administrações Públicas	59 849.8	7 191.8	-2 669.0	-47.3	0.0	64 325.2	General Government	48
49 Outras instituições financeiras monetárias	1 156.7	924.8	-43.8	-121.0	0.0	1 916.7	Other monetary financial institutions	49
50 Outros sectores residentes	8 076.2	3 975.8	-372.8	-0.5	0.0	11 678.7	Other resident sectors	50
51 Títulos de dívida de curto prazo	18 290.2	-3 883.1	71.0	10.4	0.0	14 488.6	Short-term debt securities	51
52 Autoridades Monetárias	0.0	0.0	0.0	0.0	0.0	0.0	Monetary Authorities	52
53 Administrações Públicas	10 994.6	-3 323.1	44.0	3.8	0.0	7 719.4	General Government	53
54 Outras instituições financeiras monetárias	151.4	0.6	0.5	-16.4	0.0	136.2	Other monetary financial institutions	54
55 Outros sectores residentes	7 144.2	-560.6	26.5	22.9	0.0	6 633.0	Other resident sectors	55
56 Outro investimento	169 562.3	19 199.4	0.0	-2 243.4	102.9	186 621.2	Other investment	56
57 Autoridades Monetárias	12 730.3	-6 025.2	0.0	-4.9	0.5	6 700.8	Monetary Authorities	57
58 Administrações Públicas	1 628.4	50.3	0.0	0.4	0.0	1 679.1	General Government	58
59 Outras instituições financeiras monetárias	128 271.2	25 091.0	0.0	-2 098.6	102.5	151 366.1	Other monetary financial institutions	59
60 Outros sectores residentes	26 932.3	83.3	0.0	-140.4	0.0	26 875.2	Other resident sectors	60

	1	2	3	4	5	6
	End-of-period positions	Transactions	Price changes	Exchange rate changes	Other adjustments	End-of-period positions
	2005 ^P		2006 ^P			

(1) Este quadro é regularmente actualizado após o apuramento de estatísticas anuais completas da posição de investimento internacional, incluindo as componentes de reconciliação entre fluxos e posições. Para um determinado ano, a informação publicada poderá ser revista ocasionalmente, em articulação com a revisão da respectiva informação de fluxos e posições publicada nos capítulos C.2 e C.3. / This table is regularly updated following the calculation of a complete set of annual international investment position statistics, including the components of the reconciliation between flows and stocks. For a given year, the published information may be occasionally revised, in line with the revision of the respective flows and stocks data published in chapters C.2 and C.3.

(2) Inclui investimento imobiliário. / Includes real estate investment.

(3) Sobre o conteúdo, ver notas no fim da publicação. / For information on coverage see notes at the end of this publication.

(4) Valores líquidos. / Net figures.



D. Estatísticas Cambiais

D. Exchange Rate Statistics



D.1 Taxas de câmbio

D.1 Exchange Rates

Fonte / Source: Banco Central Europeu / European Central Bank

x unidades de moeda por 1 euro / x currency units per 1 euro

1	Moeda	2	Sigla	3	Valor
1	Franco belga / Belgian franc		BEF		40.3399
2	Marco alemão / Deutsche mark		DEM		1.95583
3	Dracma grega / Greek drachma ⁽¹⁾		GRD		340.750
4	Peseta espanhola / Spanish peseta		ESP		166.386
5	Franco francês / French franc		FRF		6.55957
6	Libra irlandesa / Irish pound		IEP		0.787564
7	Lira italiana / Italian lira		ITL		1936.27
8	Franco luxemburguês / Luxembourg franc		LUF		40.3399
9	Florim holandês / Dutch guilder		NLG		2.20371
10	Xelim austríaco / Austrian shilling		ATS		13.7603
11	Escudo português / Portuguese escudo		PTE		200.482
12	Tolar Esloveno / Slovenia Tolar ⁽²⁾		SIT		239.640
13	Markka finlandesa / Finnish markka		FIM		5.94573

1	Currency	2	Code	3	Value
---	----------	---	------	---	-------

As taxas de conversão irrevogáveis para o euro foram adoptadas no dia 31 de Dezembro de 1998 pelo Conselho da UE, sob proposta da Comissão das Comunidades Europeias e após consulta do Banco Central Europeu, tendo entrado em vigor às 0:00 horas do dia 1 de Janeiro de 1999 (hora local). Nos termos do enquadramento legal aplicável à utilização do euro, a taxa de conversão irrevogável do euro para cada uma das moedas participantes será a única taxa a utilizar, quer para a conversão entre o euro e a unidade de moeda nacional, quer para a conversão entre as unidades de moeda nacionais. As taxas irrevogáveis de conversão para o euro não podem ser arredondadas e não é permitido o cálculo de taxas de conversão inversas.

(1) Em vigor desde 1 de Janeiro de 2001.

(2) Em vigor desde 1 de Janeiro de 2007.

The irrevocable conversion rates for the euro were adopted on 31 December 1998 by the EU Council, upon a proposal from the Commission of the European Communities and after consultation of the European Central Bank for effect at 0.00 on 1 January 1999 (local time). In compliance with the legal framework for the use of the euro, the irrevocable conversion rate for the euro for each participating currency is the only rate to be used for conversion either way between the euro and the national currency unit and also for conversions between national currency units. The irrevocable conversion rates for the euro cannot be rounded and the computation of inverse conversion rates is not permitted.

(1) As from 1 January 2001.

(2) As from 1 January 2007.

D.1.1 TAXAS DE CÂMBIO DE REFERÊNCIA DO EURO⁽¹⁾⁽²⁾
(continua)
Valores médios

EURO REFERENCE EXCHANGE RATES⁽¹⁾⁽²⁾
(to be continued)
Averages

Fonte / Source: Coluna/column (1-3-5-7) Banco Central Europeu / European Central Bank; (2-4-6-8) Banco de Portugal

	Moedas do MTC II								
	Libra cipriota - CYP		Coroa dinamarquesa - DKK		Coroa estoniana - EEK		Litas Lituana - LTL		
	Taxa de câmbio de referência do euro	Desvio em relação à taxa central do euro	Taxa de câmbio de referência do euro	Desvio em relação à taxa central do euro	Taxa de câmbio de referência do euro	Desvio em relação à taxa central do euro	Taxa de câmbio de referência do euro	Desvio em relação à taxa central do euro	
1	2	3	4	5	6	7	8		
04	0.58185	.	7.4399	-0.28	15.6466	0.00	3.4529	0.00	
05	0.57683	-1.92	7.4518	-0.11	15.6466	0.00	3.4528	0.00	
06	0.57578	-1.62	7.4591	-0.02	15.6466	0.00	3.4528	0.00	
05	Out	0.57319	-2.07	7.4620	0.02	15.6466	0.00	3.4528	0.00
	Nov	0.57351	-2.01	7.4596	-0.01	15.6466	0.00	3.4528	0.00
	Dez	0.57346	-2.02	7.4541	-0.08	15.6466	0.00	3.4528	0.00
06	Jan	0.57376	-1.97	7.4613	0.01	15.6466	0.00	3.4528	0.00
	Fev	0.57436	-1.86	7.4641	0.05	15.6466	0.00	3.4528	0.00
	Mar	0.57530	-1.70	7.4612	0.01	15.6466	0.00	3.4528	0.00
	Abr	0.57613	-1.56	7.4618	0.02	15.6466	0.00	3.4528	0.00
	Mai	0.57510	-1.74	7.4565	-0.05	15.6466	0.00	3.4528	0.00
	Jun	0.57504	-1.75	7.4566	-0.05	15.6466	0.00	3.4528	0.00
	Jul	0.57500	-1.76	7.4602	0.00	15.6466	0.00	3.4528	0.00
	Ago	0.57585	-1.61	7.4609	0.01	15.6466	0.00	3.4528	0.00
	Set	0.57650	-1.50	7.4601	0.00	15.6466	0.00	3.4528	0.00
	Out	0.57672	-1.46	7.4555	-0.06	15.6466	0.00	3.4528	0.00
	Nov	0.57770	-1.29	7.4564	-0.05	15.6466	0.00	3.4528	0.00
	Dez	0.57811	-1.22	7.4549	-0.07	15.6466	0.00	3.4528	0.00
07	Jan	0.57842	-1.17	7.4539	-0.09	15.6466	0.00	3.4528	0.00
	Fev	0.57918	-1.04	7.4541	-0.08	15.6466	0.00	3.4528	0.00
	Mar	0.57985	-0.93	7.4494	-0.15	15.6466	0.00	3.4528	0.00

1	2	3	4	5	6	7	8
Euro reference exchange rates	Deviation from euro central rate	Euro reference exchange rates	Deviation from euro central rate	Euro reference exchange rates	Deviation from euro central rate	Euro reference exchange rates	Deviation from euro central rate
Cyprus pound - CYP		Danish Krone - DKK		Estonian Kroon - EEK		(Lithuania) Litas - LVL	
ERM II Currencies							

D.1.1 TAXAS DE CÂMBIO DE REFERÊNCIA DO EURO⁽¹⁾⁽²⁾
(continuação)
Valores médios

EURO REFERENCE EXCHANGE RATES⁽¹⁾⁽²⁾
(continued)
Averages

Fonte / Source: Coluna/column (9-11-13) Banco Central Europeu / European Central Bank; (10-12-14) Banco de Portugal

	Moedas do MTC II						
	Lats letão - LVL		Lira maltesa - MTL		Coroa eslovaca - SKK		
	Taxa de câmbio de referência do euro	Desvio em relação à taxa central do euro	Taxa de câmbio de referência do euro	Desvio em relação à taxa central do euro	Taxa de câmbio de referência do euro	Desvio em relação à taxa central do euro	
9	10	11	12	13	14		
04	0.6652	.	0.4280	.	40.022	.	
05	0.6962	-0.94	0.4299	0.14	38.599	-1.53	
06	0.6962	-0.93	0.4293	0.00	37.234	-3.17	
05	Out	0.6965	-0.89	0.4293	0.00	38.923	.
	Nov	0.6963	-0.93	0.4293	0.00	38.678	-1.61
	Dez	0.6967	-0.86	0.4293	0.00	37.872	-1.52
06	Jan	0.6960	-0.96	0.4293	0.00	37.492	-2.50
	Fev	0.6961	-0.96	0.4293	0.00	37.390	-2.77
	Mar	0.6961	-0.96	0.4293	0.00	37.478	-2.54
	Abr	0.6960	-0.96	0.4293	0.00	37.374	-2.81
	Mai	0.6960	-0.96	0.4293	0.00	37.578	-2.28
	Jun	0.6960	-0.96	0.4293	0.00	38.062	-1.02
	Jul	0.6960	-0.97	0.4293	0.00	38.377	-0.20
	Ago	0.6960	-0.97	0.4293	0.00	37.669	-2.04
	Set	0.6961	-0.96	0.4293	0.00	37.497	-2.49
	Out	0.6961	-0.96	0.4293	0.00	36.804	-4.29
	Nov	0.6970	-0.83	0.4293	0.00	35.884	-6.69
	Dez	0.6976	-0.74	0.4293	0.00	34.967	-9.07
07	Jan	0.6975	-0.75	0.4293	0.00	34.751	-9.63
	Fev	0.7003	-0.35	0.4293	0.00	34.490	-10.31
	Mar	0.7088	0.85	0.4293	0.00	33.813	-5.79

9	10	11	12	13	14
Euro reference exchange rates	Deviation from euro central rate	Euro reference exchange rates	Deviation from euro central rate	Euro reference exchange rates	Deviation from euro central rate
(Latvia) Lats - LVL		Maltese lira - MTL		Slovak koruna - SKK	
ERM II Currencies					

(1) A taxa central do euro para a coroa dinamarquesa, 7.46038 unidades de moeda nacional por euro, foi anunciada no dia 31 de Dezembro de 1998, tendo sido estabelecida entre o Banco Central Europeu e o Danmarks Nationalbank. No dia 27 de Junho de 2004, o Banco Central Europeu acordou com o Eesti Pank e o Lietuvos Bankas, as taxas centrais para a coroa estoniana e a lita lituana com os valores, respectivamente, de 15.6466 e 3.4528 unidades de moeda nacional por euro, com efeitos a partir de 28 de Junho de 2004. Em 29 de Abril de 2005, o Banco Central Europeu acordou com o Central Bank of Cyprus, o Latvijas Banka e o Central Bank of Malta as taxas centrais para a libra cipriota, para o lats letão e para a lira maltesa com os valores, respectivamente, de 0.585274, 0.702804 e 0.429300 unidades de moeda nacional por euro, com efeitos a partir de 2 de Maio de 2005. Em 25 de Novembro de 2005, o Banco Central Europeu acordou com o Národná banka Slovenska a taxa central para a coroa eslovaca, com o valor de 38.4550 unidades desta moeda para 1 euro, com efeitos a partir de 28 de Novembro de 2005. Em 16 de Março de 2007, o Banco Central Europeu e o Národná banka Slovenska definiram uma nova taxa central para a coroa eslovaca, com o valor de 35.4424 unidades desta moeda para 1 euro, com efeitos a partir de 19 de Março de 2007. / The euro central rate for the danish krone, 7.46038 units of national currency per euro, was announced on 31 December 1998, having been established by the European Central Bank and the Danmarks Nationalbank. The European Central Bank and the Eesti Pank and Lietuvos Bankas announced the euro central rate for the estonian kroon 15.6466, (lithuania) and litas 3.45280, respectively, units of national currency per euro, at 27 June 2004 starting on 28 June 2004. On 29 April 2005, the European Central Bank and the Central Bank of Cyprus, Latvijas Banka and the Central Bank of Malta defined the euro central rates for the Cyprus pound (0.585274), the latvian lats (0.702804) and the maltese lira (0.429300) units of national currency per euro, with effect from 2 May 2005. On 25th November 2005, the European Central Bank and the Národná banka Slovenska, defined the euro central rate for the slovak koruna 38.4550 units of national currency per euro, with effect from 28th November 2005. On 16th March 2007, the European Central Bank and the Národná banka Slovenska, have established, by common accord, the new euro central rate for the slovak koruna 35.4424 units of national currency per euro, with effect from 19th March 2007.

(2) Um sinal negativo significa que a moeda está apreciada em relação à taxa central. / A minus sign means that the currency is overvalued against the central rate.

D.1.1.1 TAXAS DE CÂMBIO DE REFERÊNCIA DO EURO
(continua)^{(a)(b)}
Valores médios

EURO REFERENCE EXCHANGE RATES
(to be continued)^{(a)(b)}
Averages

Fonte / Source: Banco de Central Europeu / European Central Bank

	União Europeia (excepto MTC II)							
	Lev da Bulgária	Coroa checa	Libra esterlina	Forint húngaro	Zloti polaco	Novo Leu da Roménia ⁽¹⁾	Coroa sueca	
	BGN	CZK	GBP	HUF	PLN	RON	SEK	
1	2	3	4	5	6	7		
04	1.9533	31.891	0.67866	251.66	4.5268	40510.0000		9.1243
05	1.9558	29.782	0.68380	248.05	4.0230	3.6209		9.2822
06	1.9558	28.342	0.68173	264.26	3.8959	3.5258		9.2544
05	Out	1.9559	29.675	0.68137	251.85	3.9229	3.5997	9.4223
	Nov	1.9557	29.266	0.67933	251.04	3.9701	3.6543	9.5614
	Dez	1.9558	28.972	0.67922	252.68	3.8501	3.6589	9.4316
06	Jan	1.9558	28.722	0.68598	250.71	3.8201	3.6449	9.3111
	Fev	1.9558	28.407	0.68297	251.57	3.7941	3.5393	9.3414
	Mar	1.9558	28.650	0.68935	260.85	3.8837	3.5074	9.4017
	Abr	1.9558	28.501	0.69463	265.47	3.9177	3.4892	9.3346
	Mai	1.9558	28.271	0.68330	262.37	3.8954	3.5072	9.3310
	Jun	1.9558	28.386	0.68666	272.39	4.0261	3.5501	9.2349
	Jul	1.9558	28.448	0.68782	277.49	3.9962	3.5715	9.2170
	Ago	1.9558	28.194	0.67669	274.41	3.9046	3.5271	9.2098
	Set	1.9558	28.383	0.67511	274.42	3.9649	3.5274	9.2665
	Out	1.9558	28.290	0.67254	267.10	3.9014	3.5191	9.2533
	Nov	1.9558	28.029	0.67397	258.84	3.8248	3.4955	9.1008
	Dez	1.9558	27.778	0.67286	253.97	3.8125	3.4137	9.0377
07	Jan	1.9558	27.840	0.66341	253.88	3.8795	3.3922	9.0795
	Fev	1.9558	28.233	0.66800	253.30	3.8943	3.3823	9.1896
	Mar	1.9558	28.057	0.68021	249.86	3.8859	3.3692	9.2992

1	2	3	4	5	6	7
(Bulgaria) Lev BGN	Czech koruna CZK	Pound sterling GBP	(Hungary) Forint HUF	(Poland) Zloty PLN	New Romanian ⁽¹⁾ Leu RON	Swedish krona SEK
European Union (except ERM II)						

(1) O BCE calcula e publica taxas de câmbio de referência para a moeda da Roménia a partir de 2 de Outubro de 2000 - os dados anteriores são indicativos. Em 1 de Julho de 2005 foi introduzido o novo Leu da Roménia (RON). Conversão: 1 RON = 10 000 ROL. / The ECB computes and publishes euro reference exchange rates for the Romanian currency as from 2 October 2000 - previous data are indicative. / The New Romanian leu (RON) was introduced on 1st July 2005. Conversion: 1 RON = 10 000 ROL.

D.1.1.1 TAXAS DE CÂMBIO DE REFERÊNCIA DO EURO
(continuação)^{(a)(b)}
Valores médios

EURO REFERENCE EXCHANGE RATES
(continued)^{(a)(b)}
Averages

Fonte / Source: Banco Central Europeu / European Central Bank

	Europa (excepto União Europeia)						OCDE (excepto Europa)						
	Franco suíço	Kuna croata ⁽¹⁾	Coroa da Islândia	Coroa norueguesa	Rublo russo ⁽¹⁾	Nova lira turca ⁽²⁾	Dólar australiano	Dólar canadiano	Iene japonês	Won da Coreia do Sul	Dólar da Nova Zelândia	Dólar dos Estados Unidos	
	CHF	HRK	ISK	NOK	RUB	TRY	AUD	CAD	JPY	KRW	NZD	USD	
8	9	10	11	12	13	14	15	16	17	18	19		
04	1.5438	7.4967	87.14	8.3697	35.8192	1777052.00	1.6905	1.6167	134.44	1422.62	1.8729	1.2439	
05	1.5483	7.4008	78.23	8.0092	35.1884	1.6771	1.6320	1.5087	136.85	1273.61	1.7660	1.2441	
06	1.5729	7.3247	87.76	8.0472	34.1117	1.8090	1.6668	1.4237	146.02	1198.58	1.9373	1.2556	
05	Out	1.5490	7.3822	73.29	7.8347	34.3262	1.6331	1.5937	138.05	1256.66	1.7212	1.2015	
	Nov	1.5449	7.3791	72.98	7.8295	33.9184	1.6033	1.3944	139.59	1226.38	1.7088	1.1786	
	Dez	1.5479	7.3882	75.36	7.9737	34.1538	1.6038	1.3778	140.58	1212.30	1.7072	1.1856	
06	Jan	1.5494	7.3772	74.58	8.0366	34.3284	1.6152	1.4025	139.82	1190.02	1.7616	1.2103	
	Fev	1.5580	7.3191	76.57	8.0593	33.6802	1.5830	1.6102	140.77	1157.96	1.7741	1.1938	
	Mar	1.5691	7.3300	83.74	7.9775	33.4973	1.6071	1.6540	140.96	1171.84	1.8956	1.2020	
	Abr	1.5748	7.3111	91.94	7.8413	33.7987	1.6381	1.6662	143.59	1168.67	1.9733	1.2271	
	Mai	1.5564	7.2731	91.69	7.7988	34.5386	1.8400	1.6715	142.70	1202.04	2.0240	1.2770	
	Jun	1.5601	7.2575	94.38	7.8559	34.1587	2.0258	1.7104	140.89	145.11	1207.64	2.0462	
	Jul	1.5687	7.2509	94.33	7.9386	34.1393	1.9712	1.6869	143.03	146.70	1205.89	2.0551	
	Ago	1.5775	7.2893	90.08	7.9920	34.2755	1.8802	1.6788	143.38	148.53	1231.42	2.0220	
	Set	1.5841	7.3945	89.31	8.2572	34.0549	1.8870	1.6839	142.03	148.99	1212.64	1.9453	
	Out	1.5898	7.3913	86.29	8.3960	33.8849	1.8654	1.6733	142.35	149.65	1202.31	1.9066	
	Nov	1.5922	7.3482	89.29	8.2446	34.2602	1.8786	1.6684	146.35	151.11	1205.01	1.9263	
	Dez	1.5969	7.3564	91.59	8.1575	34.7316	1.8920	1.6814	1.5212	154.82	1222.34	1.9094	
07	Jan	1.6155	7.3711	91.02	8.2780	34.4578	1.8536	1.6602	1.5285	156.56	1217.83	1.8699	
	Fev	1.6212	7.3612	88.00	8.0876	34.4060	1.8260	1.6708	1.5309	157.60	1225.25	1.8859	
	Mar	1.6124	7.3641	88.69	8.1340	34.5680	1.8659	1.6704	1.5472	155.24	1248.82	1.8952	

8	9	10	11	12	13	14	15	16	17	18	19
Swiss franc CHF	(Croatia) Kuna HRK	Icelandic krona ISK	Norwegian kroner NOK	Russian rouble RUB	New Turkish lira TRY	Australian dollar AUD	Canadian dollar CAD	(Japan) Yen JPY	South Korean won KRW	New Zealand dollar NZD	US dollar USD
Europe (except European Union)						OECD (except Europe)					

(1) O BCE calcula e publica taxas de câmbio de referência destas moedas face ao euro a partir de 1 de Abril de 2005. Os dados anteriores são indicativos. / For these currencies the ECB computes and publishes euro reference exchange rates as from 1 April 2005. Previous data are indicative.

(2) Em 1 de Janeiro de 2005 foi introduzida a Nova Lira Turca (TRY). Conversão: 1 TRY = 1 000 000 TRL. / The New Turkish Lira (TRY) was introduced on 1st January 2005. Conversion: 1 TRY = 1 000 000 TRL.

D.1.1.1 TAXAS DE CÂMBIO DE REFERÊNCIA DO EURO (continuação)^{(a)(b)}
Valores médios

EURO REFERENCE EXCHANGE RATES (continued)^{(a)(b)}
Averages

Fonte / Source: Coluna / Column (21, 23, 24,26-30) Banco Central Europeu / European Central Bank; (20, 22, 25) Banco de Portugal

	Resto do Mundo										
	Real do Brasil BRL	Yuan renminbi da China ⁽¹⁾ CNY	Escudo de Cabo Verde CVE	Dólar de Hong Kong HKD	Rupia indonésia ⁽¹⁾ IDR	Pataca de Macau MOP	Ringgit da Malásia ⁽¹⁾ MYR	Peso filipino ⁽¹⁾ PHP	Dólar de Singapura SGD	Baht da Tailândia ⁽¹⁾ THB	Rand da África do Sul ZAR
	20	21	22	23	24	25	26	27	28	29	30
04	3.6356	10.2967	110.265	9.6881	11127.34	9.9702	4.7273	69.727	2.1016	50.077	8.0092
05	3.0395	10.1955	110.265	9.6768	12072.83	9.9740	4.7119	68.494	2.0702	50.068	7.9183
06	2.7317	10.0096	110.265	9.7545	11512.37	10.0432	4.6044	64.379	1.9941	47.594	8.5312
05	Out	2.7119	9.7189	110.265	9.3191	12118.09	9.6014	66.777	2.0326	49.153	7.9139
	Nov	2.6027	9.5273	110.265	9.1390	11834.55	9.4048	64.258	2.0017	48.469	7.8502
	Dez	2.7134	9.5746	110.265	9.1927	11675.40	9.4769	63.454	1.9855	48.731	7.5439
06	Jan	2.7508	9.7630	110.265	9.3851	11472.89	9.6666	63.590	1.9761	47.965	7.3811
	Fev	2.5803	9.6117	110.265	9.2640	11048.98	9.5447	61.776	1.9448	47.014	7.3079
	Mar	2.5879	9.6581	110.265	9.3270	11009.15	9.6068	61.499	1.9486	46.836	7.5171
	Abr	2.6129	9.8361	110.265	9.5182	10956.51	9.7967	63.077	1.9643	46.619	7.4656
	Mai	2.7781	10.2353	110.265	9.9019	11536.41	10.1989	66.622	2.0133	48.534	8.0859
	Jun	2.8452	10.1285	110.265	9.8210	11850.97	10.1206	67.259	2.0129	48.541	8.8431
	Jul	2.7759	10.1347	110.265	9.8600	11582.39	10.1558	66.291	2.0083	48.197	8.9892
	Ago	2.7628	10.2141	110.265	9.9627	11649.96	10.2646	65.712	2.0185	48.192	8.9034
	Set	2.7568	10.0971	110.265	9.9051	11646.15	10.2023	64.029	2.0101	47.640	9.4553
	Out	2.7091	9.9651	110.265	9.8189	11569.46	10.1091	63.022	1.9905	47.068	9.6481
	Nov	2.7804	10.1286	110.265	10.0246	11772.03	10.3303	64.186	2.0049	47.049	9.3616
	Dez	2.8376	10.3356	110.265	10.2704	12003.18	10.5740	65.274	2.0354	47.224	9.3092
07	Jan	2.7797	10.1238	110.265	10.1390	11796.04	10.4431	63.552	1.9983	45.850	9.3440
	Fev	2.7374	10.1326	110.265	10.2130	11855.46	10.5162	63.167	2.0049	44.434	9.3797
	Mar	2.7663	10.2467	110.265	10.3464	12144.32	10.6568	64.069	2.0186	43.320	9.7417

	20	21	22	23	24	25	26	27	28	29	30
	Brazilian real BRL	(China) Renminbi yuan ⁽¹⁾ CNY	Cape Verde escudo CVE	Hong Kong dollar HKD	Indonésian rupiah ⁽¹⁾ IDR	(Macau) Pataca MOP	Malaysian Ringgit ⁽¹⁾ MYR	Philippine peso ⁽¹⁾ PHP	Singapore dollar SGD	(Thailand) Baht ⁽¹⁾ THB	(South Africa) Rand ZAR
	Rest of the World										

(1) O BCE calcula e publica taxas de câmbio de referência destas moedas face ao euro a partir de 1 de Abril de 2005. Os dados anteriores são indicativos. / For these currencies the ECB computes and publishes euro reference exchange rates as from 1 April 2005. Previous data are indicative.

D.1.1.2 TAXAS DE CÂMBIO DE REFERÊNCIA DO EURO (continua)
Fim de período

EURO REFERENCE EXCHANGE RATES (to be continued)
End-of-period

Fonte / Source: Banco Central Europeu / European Central Bank

	União Europeia													
	Lev da Bulgária BGN	Libra cipriota CYP	Coroa checa CZK	Libra esterlina GBP	Coroa dinamarquesa DKK	Coroa estoniana EEK	Forint húngaro HUF	Litas lituana LTL	Lats letão LVL	Lira maltesa MTL	Zloti polaco PLN	Novo Leu da Roménia ⁽¹⁾ RON	Coroa sueca SEK	Coroa eslovaca SKK
	1	2	3	4	5	6	7	8	9	10	11	12	13	14
04	1.9559	0.58000	30.464	0.70505	7.4388	15.6466	245.97	3.4528	0.6979	0.4343	4.0845	39390.00	9.0206	38.745
05	1.9563	0.57350	29.000	0.68530	7.4605	15.6466	252.87	3.4528	0.6962	0.4293	3.8600	3.6802	9.3885	37.880
06	1.9558	0.57820	27.485	0.67150	7.4560	15.6466	251.77	3.4528	0.6972	0.4293	3.8310	3.3835	9.0404	34.435
05	Out	1.9562	0.57370	29.595	0.67665	7.4623	15.6466	250.54	0.6963	0.4293	3.9791	3.6512	9.5360	39.038
	Nov	1.9558	0.57350	28.933	0.68215	7.4537	15.6466	252.67	0.6963	0.4293	3.9085	3.6598	9.5272	37.893
	Dez	1.9563	0.57350	29.000	0.68530	7.4605	15.6466	252.87	0.6962	0.4293	3.8600	3.6802	9.3885	37.880
06	Jan	1.9558	0.57390	28.408	0.68430	7.4639	15.6466	252.71	0.6960	0.4293	3.8377	3.6160	9.2503	37.370
	Fev	1.9558	0.57470	28.320	0.67960	7.4610	15.6466	253.23	0.6962	0.4293	3.7875	3.4802	9.4490	37.108
	Mar	1.9558	0.57600	28.595	0.69640	7.4624	15.6466	265.74	0.6961	0.4293	3.9425	3.5198	9.4315	37.630
	Abr	1.9558	0.57600	28.420	0.69420	7.4608	15.6466	264.08	0.6961	0.4293	3.8747	3.4750	9.2970	37.395
	Mai	1.9558	0.57500	28.208	0.68590	7.4578	15.6466	262.09	0.6960	0.4293	3.9367	3.5400	9.2757	37.770
	Jun	1.9558	0.57500	28.493	0.69210	7.4592	15.6466	283.35	0.6961	0.4293	4.0546	3.5703	9.2385	38.350
	Jul	1.9558	0.57500	28.528	0.68430	7.4618	15.6466	272.23	0.6960	0.4293	3.9365	3.5447	9.2330	38.110
	Ago	1.9558	0.57630	28.214	0.67410	7.4594	15.6466	274.65	0.6960	0.4293	3.9378	3.5297	9.2667	37.650
	Set	1.9558	0.57670	28.326	0.67770	7.4576	15.6466	273.00	0.6960	0.4293	3.9713	3.5362	9.2797	37.385
	Out	1.9558	0.57700	28.219	0.66850	7.4538	15.6466	260.22	0.6961	0.4293	3.8731	3.5202	9.2120	36.326
	Nov	1.9558	0.57800	27.972	0.67425	7.4546	15.6466	256.27	0.6978	0.4293	3.8113	3.4349	9.0661	35.530
	Dez	1.9558	0.57820	27.485	0.67150	7.4560	15.6466	251.77	0.6972	0.4293	3.8310	3.3835	9.0404	34.435
07	Jan	1.9558	0.57870	28.163	0.66325	7.4553	15.6466	257.22	0.6963	0.4293	3.9274	3.4049	9.0520	35.120
	Fev	1.9558	0.57940	28.295	0.67365	7.4527	15.6466	254.70	0.7061	0.4293	3.9181	3.3975	9.2763	34.440
	Mar	1.9558	0.58070	28.010	0.67980	7.4508	15.6466	247.80	0.7097	0.4293	3.8668	3.3547	9.3462	33.340

	1	2	3	4	5	6	7	8	9	10	11	12	13	14
	(Bulgaria) Lev BGN	Cyprus pound CYP	Czech koruna CZK	Pound sterling GBP	Danish krona DKK	Estonian krona EEK	(Hungary) Forint HUF	(Lithuania) Litas LTL	(Latvia) Lats LVL	Maltese lira MTL	(Poland) Zloty PLN	New Romanian ⁽¹⁾ RON	Swedish krona SEK	Slovak koruna SKK
	European Union													

(1) O BCE calcula e publica taxas de câmbio de referência para a moeda da Roménia a partir de 2 de Outubro de 2000 - os dados anteriores são indicativos. Em 1 de Julho de 2005 foi introduzido o novo Leu da Roménia (RON). Conversão: 1 RON = 10 000 ROL. / The ECB computes and publishes euro reference exchange rates for the Romanian currency as from 2 October 2000 - previous data are indicative. / The New Romanian leu (RON) was introduced on 1st July 2005. Conversion: 1 RON = 10 000 ROL.

D.1.1.2 TAXAS DE CÂMBIO DE REFERÊNCIA DO EURO (continuação)
Fim de período

EURO REFERENCE EXCHANGE RATES (continued)
End-of-period

Fonte / Source: Banco Central Europeu / European Central Bank

	Europa (excepto União Europeia)						OCDE (excepto Europa)					
	Franco suíço CHF	Kuna croata ⁽¹⁾ HRK	Coroa da Islândia ISK	Coroa norueguesa NOK	Rublo russo ⁽¹⁾ RUB	Nova lira turca ⁽²⁾ TRY	Dólar australiano AUD	Dólar canadiano CAD	Iene japonês JPY	Won da Coreia do Sul KRW	Dólar da Nova Zelândia NZD	Dólar dos Estados Unidos USD
	15	16	17	18	19	20	21	22	23	24	25	26
04	1.5429	7.6650	83.60	8.2365	37.7879	1836200.00	1.7459	1.6416	139.65	1410.05	1.8871	1.3621
05	1.5551	7.3715	74.57	7.9850	33.9200	1.5924	1.6109	1.3725	138.90	1184.42	1.7270	1.1797
06	1.6069	7.3504	93.13	8.2380	34.6800	1.8640	1.6691	1.5281	156.93	1224.81	1.8725	1.3170
05	Out	1.5455	7.3800	73.69	7.8060	34.3200	1.6224	1.6037	139.64	1250.63	1.7108	1.2023
	Nov	1.5485	7.3830	74.39	7.9715	33.9180	1.5986	1.5925	1.3741	140.80	1.6737	1.1769
	Dez	1.5551	7.3715	74.57	7.9850	33.9200	1.5924	1.6109	1.3725	138.90	1.7270	1.1797
06	Jan	1.5547	7.3510	75.73	8.0920	34.0880	1.6057	1.6070	142.17	1168.96	1.7698	1.2118
	Fev	1.5661	7.3045	77.78	8.0240	33.3680	1.5585	1.6051	1.3532	138.18	1.7993	1.1875
	Mar	1.5801	7.3420	86.06	7.9675	33.5460	1.6323	1.6997	1.4084	142.42	1.9774	1.2104
	Abr	1.5713	7.2901	93.81	7.7570	34.1940	1.6600	1.6599	1.4097	143.29	1.9818	1.2537
	Mai	1.5600	7.2650	92.33	7.8155	34.6750	2.0039	1.6953	1.4107	144.32	2.0141	1.2868
	Jun	1.5672	7.2445	97.01	7.9360	34.2400	2.0075	1.7117	1.4132	145.75	2.0864	1.2713
	Jul	1.5713	7.2520	92.92	7.8615	34.2240	1.9010	1.6672	1.4236	145.82	2.0708	1.2767
	Ago	1.5751	7.3408	88.92	8.0795	34.3360	1.8710	1.6810	1.4230	150.56	2.1251	1.2851
	Set	1.5881	7.3895	88.67	8.2350	33.9420	1.9112	1.6992	1.4136	149.34	1.9427	1.2660
	Out	1.5887	7.3631	86.37	8.3320	33.9910	1.8515	1.6509	1.4331	149.59	1.9634	1.2696
	Nov	1.5916	7.3615	90.15	8.1660	34.7140	1.9210	1.6753	1.5053	153.29	1.9330	1.3200
	Dez	1.6069	7.3504	93.13	8.2380	34.6800	1.8640	1.6691	1.5281	156.93	1.8725	1.3170
07	Jan	1.6214	7.3675	88.58	8.1480	34.3890	1.8405	1.6786	1.5325	129.17	1.8975	1.2954
	Fev	1.6136	7.3488	87.97	8.1200	34.5260	1.8715	1.6761	1.5419	156.45	1.8870	1.3211
	Mar	1.6247	7.4050	87.69	8.1190	34.6580	1.8455	1.6484	1.5366	157.32	1.8644	1.3318

	15	16	17	18	19	20	21	22	23	24	25	26
	Swiss franc CHF	(Croatia) kuna ⁽¹⁾ HRK	Icelandic krona ISK	Norwegian krona NOK	Russian rouble ⁽¹⁾ RUB	New Turkish lira ⁽²⁾ TRY	Australian dollar AUD	Canadian dollar CAD	(Japan) Yen JPY	South Korean won KRW	New Zealand Dollar NZD	US dollar USD
	Europe (except European Union)						OECD (except Europe)					

(1) O BCE calcula e publica taxas de câmbio de referência destas moedas face ao euro a partir de 1 de Abril de 2005. Os dados anteriores são indicativos. / For these currencies the ECB computes and publishes euro reference exchange rates as from 1 April 2005. Previous data are indicative.
(2) Em 1 de Janeiro de 2005 foi introduzida a Nova Lira Turca (TRY). Conversão: 1 TRY = 1 000 000 TRL. / The New Turkish Lira (TRY) was introduced on 1st January 2005. Conversion: 1 TRY = 1 000 000 TRL.

D.1.1.2 TAXAS DE CÂMBIO DE REFERÊNCIA DO EURO (continuação)
Fim de período

EURO REFERENCE EXCHANGE RATES (continued)
End-of-period

Fonte / Source: Coluna / Column (28, 30, 31, 33 - 37) Banco Central Europeu / European Central Bank; (27, 29, 32) Banco de Portugal

	Resto do Mundo											
	Real do Brasil BRL	Yuan renmimbi da China ⁽¹⁾ CNY	Escudo de Cabo Verde CVE	Dólar de Hong Kong HKD	Rupia indonésia ⁽¹⁾ IDR	Pataca de Macau MOP	Ringgit da Malásia ⁽¹⁾ MYR	Peso filipino ⁽¹⁾ PHP	Dólar de Singapura SGD	Baht da Tailândia ⁽¹⁾ THB	Rand da África do Sul ZAR	
	27	28	29	30	31	32	33	34	35	36	37	
04	3.6147	11.2741	110.265	10.5881	12653.91	10.9057	5.1802	76.510	2.2262	53.042	7.6897	
05	2.7440	9.5204	110.265	9.1474	11596.45	9.4218	4.4584	62.719	1.9628	48.437	7.4642	
06	2.8118	10.2793	110.265	10.2409	11844.44	10.5481	4.6490	64.546	2.0202	46.770	9.2124	
05	Out	2.7172	9.7200	110.265	9.3207	12161.26	9.6003	4.5386	66.000	2.0365	49.038	8.0695
	Nov	2.5998	9.5098	110.265	9.1263	11810.19	9.4001	4.4457	63.682	1.9925	48.522	7.6332
	Dez	2.7440	9.5204	110.265	9.1474	11596.45	9.4218	4.4584	62.719	1.9628	48.437	7.4642
06	Jan	2.6720	9.7681	110.265	9.3995	11359.41	9.6815	4.5449	63.195	1.9672	47.271	7.4105
	Fev	2.5334	9.5493	110.265	9.2133	10904.22	9.4716	4.4116	61.192	1.9281	46.526	7.3520
	Mar	2.6399	9.7038	110.265	9.3923	10972.28	9.6741	4.4580	61.888	1.9582	47.008	7.5066
	Abr	2.6315	10.0503	110.265	9.7204	11041.34	10.0120	4.5440	64.939	1.9853	47.045	7.6811
	Mai	2.9391	10.3186	110.265	9.9826	11909.33	10.2821	4.6724	68.072	2.0284	49.051	8.5459
	Jun	2.7829	10.1648	110.265	9.8745	11776.05	10.1707	4.6714	67.519	2.0137	48.575	9.1848
	Jul	2.7724	10.1753	110.265	9.9216	11611.59	10.2192	4.6689	65.725	2.0138	48.315	8.7961
	Ago	2.7418	10.2200	110.265	9.9945	11690.55	10.2943	4.7305	65.283	2.0204	48.241	9.1438
	Set	2.7320	10.0066	110.265	9.8640	11678.85	10.1599	4.6684	63.490	2.0076	47.572	9.8277
	Out	2.7169	10.0032	110.265	9.8766	11569.23	10.1729	4.6372	63.277	1.9824	46.639	9.3900
	Nov	2.8637	10.3401	110.265	10.2667	12097.80	10.5747	4.7758	65.498	2.0352	47.399	9.5479
	Dez	2.8118	10.2793	110.265	10.2409	11844.44	10.5481	4.6490	64.546	2.0202	46.770	9.2124
07	Jan	2.7547	10.0703	110.265	10.1132	11788.14	10.4166	4.5345	63.319	1.9917	44.756	9.4166
	Fev	2.8007	10.2260	110.265	10.3197	12063.62	10.6293	4.6278	64.139	2.0186	44.900	9.5849
	Mar	2.7102	10.2951	110.265	10.4070	12152.68	10.7192	4.6047	64.200	2.0204	43.057	9.7005

(1) O BCE calcula e publica taxas de câmbio de referência destas moedas face ao euro a partir de 1 de Abril de 2005. Os dados anteriores são indicativos. / For these currencies the ECB computes and publishes euro reference exchange rates as from 1 April 2005. Previous data are indicative.

D.1.2.1 DIREITO DE SAQUE ESPECIAL - OURO
Valores médios

SPECIAL DRAWING RIGHTS - GOLD
Averages

Fonte / Source: coluna / column (1, 2) FMI / IMF; (3,4) Reuters

		DSE versus Euro ^(a)	DSE versus USD ^(a)	OZ Ouro versus EUR (London Gold Fix) ^(b)	OZ Ouro versus USD (London Gold Fix) ^(b)
	1	2	3	4	
04		1.19166	1.48148	329.114	409.471
05		1.18816	1.47712	358.787	444.971
06		1.17254	1.47151	480.603	604.150
05	Out	1.20307	1.44540	390.846	470.002
	Nov	1.21097	1.42716	404.339	476.667
	Dez	1.20718	1.43123	429.702	509.670
06	Jan	1.19557	1.44696	453.290	549.649
	Fev	1.20254	1.43561	464.838	555.256
	Mar	1.19725	1.43905	463.290	557.154
	Abr	1.18314	1.45123	497.846	611.253
	Mai	1.16634	1.48879	529.089	676.081
	Jun	1.16844	1.47802	471.276	597.022
	Jul	1.16506	1.47769	499.280	633.401
	Ago	1.16071	1.48702	493.016	632.075
	Set	1.16411	1.48160	470.639	599.168
	Out	1.16842	1.47348	464.743	586.214
	Nov	1.15655	1.48970	486.796	627.326
	Dez	1.14148	1.50788	476.406	629.543
07	Jan	1.14993	1.49471	485.373	630.759
	Fev	1.14514	1.49714	508.534	664.924
	Mar	1.13851	1.50756	494.954	655.393

	1	2	3	4
	SDR versus euro ^(a)	SDR versus USD ^(a)	Fine Ounce versus EUR (London Gold Fix) ^(b)	Fine Ounce versus USD (London Gold Fix) ^(b)

D.1.2.2 TAXAS DE CÂMBIO EFECTIVAS DO EURO
Valores médios

EURO EFFECTIVE EXCHANGE RATES
Averages

Fonte / Source: Banco Central Europeu / European Central Bank

	Taxa de câmbio efectiva do euro ⁽¹⁾					
	Taxa de câmbio efectiva nominal	Taxa de variação em cadeia (em percentagem) ⁽²⁾	Taxa de câmbio efectiva real (IPC)	Taxa de variação em cadeia (em percentagem) ⁽²⁾	Taxa de câmbio efectiva real (deflador do PIB)	Taxa de variação em cadeia (em percentagem) ⁽²⁾
	1	2	3	4	5	6
04	104.35	3.69	105.06	3.69	103.16	3.03
05	103.30	-1.01	104.13	-0.89	100.87	-2.21
06	103.62	0.32	104.44	0.30	100.71	-0.16
1T06	101.66	0.29	102.53	0.31	99.02	-0.05
2T06	103.78	2.08	104.60	2.02	100.86	1.86
3T06	104.51	0.71	105.32	0.69	101.43	0.56
4T06	104.57	0.06	105.27	-0.04	101.50	0.07
1T07	105.46	0.85	106.07	0.75	.	.
05	Out	101.81	-0.29	102.70	-0.33	.
	Nov	101.13	-0.67	101.97	-0.71	.
	Dez	101.15	0.02	101.98	0.01	.
06	Jan	101.83	0.67	102.65	0.66	.
	Fev	101.15	-0.67	102.01	-0.63	.
	Mar	101.93	0.77	102.89	0.86	.
	Abr	103.03	1.07	104.00	1.08	.
	Mai	103.98	0.92	104.85	0.82	.
	Jun	104.19	0.20	104.94	0.08	.
	Jul	104.52	0.32	105.42	0.45	.
	Ago	104.59	0.07	105.39	-0.03	.
	Set	104.41	-0.18	105.15	-0.23	.
	Out	103.86	-0.53	104.66	-0.47	.
	Nov	104.46	0.58	105.18	0.50	.
	Dez	105.53	1.02	105.99	0.77	.
07	Jan	104.87	-0.62	105.48	-0.47	.
	Fev	105.40	0.50	105.98	0.47	.
	Mar	106.11	0.67	106.73	0.70	.

(1)Valores referentes ao conjunto de 24 parceiros comerciais. Para mais informações consultar www.ecb.int. / Figures referring to the 24 trading partner group. Further information is available on www.ecb.int.
(2)Taxa de variação face ao período imediatamente anterior. / Rate of change relative to the previous period.

D.1.2.3 ÍNDICES CAMBIAIS EFECTIVOS PARA PORTUGAL
Valores médios

EFFECTIVE EXCHANGE RATE INDICES FOR PORTUGAL
Averages

Fonte / Source: Banco de Portugal

	Índice cambial efectivo para Portugal ^(a)					
	Índice cambial efectivo nominal para Portugal	Taxa de variação em cadeia (em percentagem) ⁽¹⁾	Índice cambial efectivo real mensal para Portugal(IPC) ⁽¹⁾	Taxa de variação em cadeia (em percentagem) ⁽¹⁾	Índice cambial efectivo real trimestral para Portugal (deflador do PIB) ⁽¹⁾	Taxa de variação em cadeia (em percentagem) ⁽¹⁾
	1	2	3	4	5	6
04	100.94	0.65	106.19	0.96	105.83	1.07
05	100.76	-0.18	105.77	-0.39	106.46	0.60
06	100.92	0.16	106.64	0.82	107.54 ⁽²⁾	1.01
1T06	100.52	0.13	105.93	0.28	106.39	-0.40
2T06	100.96	0.43	106.76	0.79	107.30	0.86
3T06	101.10	0.14	106.87	0.10	107.66	0.34
4T06	101.11	0.01	106.98	0.11	108.82 ⁽²⁾	1.08
1T07	101.28	0.17	107.20	0.21	.	.
05 Out	100.46	-0.02	105.46	0.08	.	.
Nov	100.34	-0.12	105.77	0.29	.	.
Dez	100.38	0.04	105.65	-0.11	.	.
06 Jan	100.55	0.17	105.80	0.14	.	.
Fev	100.41	-0.14	105.51	-0.27	.	.
Mar	100.60	0.19	106.47	0.91	.	.
Abr	100.85	0.25	106.54	0.07	.	.
Mai	100.96	0.11	106.89	0.33	.	.
Jun	101.06	0.10	106.86	-0.03	.	.
Jul	101.13	0.07	106.97	0.10	.	.
Ago	101.08	-0.05	106.55	-0.39	.	.
Set	101.08	0.00	107.09	0.51	.	.
Out	100.97	-0.11	106.92	-0.16	.	.
Nov	101.08	0.11	106.98	0.06	.	.
Dez	101.28	0.20	107.05	0.07	.	.
07 Jan	101.15	-0.13	107.11	0.06	.	.
Fev	101.26	0.11	106.79	-0.30	.	.
Mar	101.44	0.18	107.71 ⁽²⁾	0.86	.	.

1	2	3	4	5	6
Nominal effective exchange rate index for Portugal	Chain rate of change (in percentage) ⁽¹⁾	Monthly real effective exchange rate index for Portugal (CPI) ⁽¹⁾	Chain rate of change (in percentage) ⁽¹⁾	Quarterly real effective exchange rate index for Portugal (GDP deflator) ⁽¹⁾	Chain rate of change (in percentage) ⁽¹⁾
Effective exchange rate index for Portugal ^(a)					

(1)Taxa de variação face ao período imediatamente anterior. / Rate of change relative to the previous period.

(2) Valor baseado parcialmente em estimativas. / Figure partially based on estimations.

(*)Valores revistos. / Revised figures.

D.1.2.4 TAXA DE CÂMBIO EFECTIVA DO EURO - ÍNDICE CAMBIAL EFECTIVO PARA PORTUGAL - DSE - OURO
Fim de período

EURO EFFECTIVE EXCHANGE RATE - EFFECTIVE EXCHANGE RATE INDEX FOR PORTUGAL - SDR - GOLD
End-of-period

Fonte / Source: coluna / column (1) Banco Central Europeu/ European Central Bank; (2) Banco de Portugal; (3, 4) FMI / IMF; (5-6) Reuters

	Taxa de câmbio efectiva nominal do euro ⁽¹⁾	Índice cambial efectivo nominal para Portugal ^(a)	DSE versus Euro ^(b)	DSE versus USD ^(b)	OZ Ouro versus EUR (London Gold Fix) ^(c)	OZ Ouro versus USD (London Gold Fix) ^(c)
	1	2	3	4	5	6
04	108.26	101.74	1.14016	1.55301	321.138	438.000
05	100.98	100.41	1.21155	1.42927	433.314	513.000
06	105.50	101.30	1.14229	1.50440	482.761	635.700
05 Out	101.89	100.47	1.20253	1.44580	392.136	471.700
Nov	101.13	100.38	1.21007	1.42414	419.989	494.725
Dez	100.98	100.41	1.21155	1.42927	433.314	513.000
06 Jan	101.90	100.58	1.19277	1.44540	469.952	569.275
Fev	100.67	100.31	1.20844	1.43503	467.791	556.250
Mar	102.72	100.82	1.19039	1.44085	481.083	583.000
Abr	103.68	100.96	1.17338	1.47106	510.185	641.125
Mai	104.54	101.12	1.16116	1.49418	507.810	653.500
Jun	104.79	101.22	1.16367	1.47937	476.443	606.950
Jul	104.49	101.09	1.16226	1.48386	497.512	634.750
Ago	104.82	101.13	1.15829	1.48852	484.988	622.625
Set	104.27	101.09	1.16617	1.47637	473.991	600.500
Out	103.75	100.94	1.16575	1.48004	473.470	602.325
Nov	105.49	101.29	1.14222	1.50773	486.132	642.550
Dez	105.50	101.30	1.14229	1.50440	482.761	635.700
07 Jan	104.92	101.16	1.15034	1.49015	500.211	648.125
Fev	106.01	101.42	1.13899	1.50472	508.036	670.600
Mar	106.44	101.51	1.13394	1.51019	497.471	662.625

(1) Valores referentes ao conjunto de 24 parceiros comerciais. Para mais informações consultar www.ecb.int. / Figures referring to the 24 trading partner group. Further information is available on www.ecb.int.

D.1.3 TAXAS DE CÂMBIO DO EURO EM RELAÇÃO A OUTRAS MOEDAS
(continua)^(a)

EURO EXCHANGE RATES AGAINST OTHER CURRENCIES
(to be continued)^(a)

Valores de referência - Fim de período

Reference figures - End-of-period

Fonte / Source: Reuters e Banco de Portugal

		Europa				África			
		Rublo bielorrusso	Dinar sérvio	Libra de Gibraltar	Hryvnia da Ucrânia	Kuanza de Angola	Pula de Botsuana	Franco congolês	Dinar argelino
		BYR	RSD ^(b)	GIB	UAH	AOA ^(c)	BWP	CDF ^(d)	DZD
		1	2	3	4	5	6	7	8
04		2955.65	79.2780	0.70505	7.2175	117.2373	5.8135	600.0050	98.1325
05		2541.07	85.5129	0.68530	5.9557	95.8524	6.4606	519.0680	86.0886
06		2821.01	79.0000	0.67150	6.6522	105.5124	7.9313	711.1800	93.6519
05	Out	2587.05	85.8900	0.67665	6.0494	107.6883	6.7583	553.6590	87.2870
	Nov	2532.10	86.5700	0.68215	5.9351	95.5438	6.5675	537.8430	86.1373
	Dez	2541.07	85.5129	0.68530	5.9557	95.8524	6.4606	519.0680	86.0886
06	Jan	2607.19	87.6210	0.68430	6.1314	97.2015	6.5203	530.1630	88.4008
	Fev	2556.09	87.7132	0.67960	6.0116	95.2436	6.4732	510.6250	88.0971
	Mar	2604.18	86.9531	0.69640	6.1258	96.9080	6.6251	521.6820	88.6376
	Abr	2695.61	86.5145	0.69420	6.2873	100.7491	6.8043	540.3450	90.5203
	Mai	2759.54	88.2140	0.68590	6.4533	103.2733	7.3114	573.9130	93.6237
	Jun	2724.40	85.3400	0.69210	6.3597	100.8448	7.6584	560.0080	92.9130
	Jul	2735.65	83.4600	0.68430	6.4378	101.9676	7.5322	580.8990	94.4401
	Ago	2752.36	84.7145	0.67410	6.4608	103.1215	7.7416	600.1420	94.0141
	Set	2711.77	82.7325	0.67770	6.3876	101.9686	8.1154	591.2220	91.2968
	Out	2719.48	79.9200	0.66850	6.3956	102.2178	7.9350	682.4100	93.6063
	Nov	2826.12	78.6501	0.67425	6.6710	105.6050	8.0982	712.8000	93.5220
	Dez	2821.01	79.0000	0.67150	6.6522	105.5124	7.9313	711.1800	93.6519
07	Jan	2776.69	79.0000	0.66325	6.5482	103.9858	8.0963	686.5620	92.6613
	Fev	2833.76	79.9900	0.67365	6.6725	105.7769	8.2724	746.4220	94.8959
	Mar	2856.05	80.8577	0.67980	6.7103	106.7096	8.3708	755.1310	95.2097

1	2	3	4	5	6	7	8
Belorussian rouble	(Servia) Dinar	Gibraltar pound	(Ukrainian) Hryvnia	(Angola) Kuanza	(Botswana) Pula	Congolese franc	Algerian dinar
BYR	RSD ^(b)	GIB	UAH	AOA ^(c)	BWP	CDF ^(d)	DZD
Europa				África			

D.1.3 TAXAS DE CÂMBIO DO EURO EM RELAÇÃO A OUTRAS MOEDAS
(continuação)^(a)

EURO EXCHANGE RATES AGAINST OTHER CURRENCIES
(continued)^(a)

Valores de referência - Fim de período

Reference figures - End-of-period

Fonte / Source: Reuters e Banco de Portugal

		África									
		Libra egípcia	Birr etíope	Cedi do Gana	Franco guineense	Xelim queniano	Dólar liberiano	Dinar líbio	Dirham marroquino	Ariary malgache	Ouguiya mauritana
		EGP	ETB	GHC	GNF	KES	LRD	LYD	MAD	MGA ^(e)	MRO
		9	10	11	12	13	14	15	16	17	18
04		8.2679	11.7141	12258.90	3807.75	107.1292	88.5365	1.74104	11.2196	12463.22	355.903
05		6.7700	10.2912	10735.27	5078.61	85.4693	76.6805	1.58664	10.9097	2548.15	333.265
06		7.5217	11.5874	12147.07	7317.25	91.6632	85.6050	1.67885	11.1354	2655.07	356.907
05	Out	6.9210	10.4836	10910.87	4965.50	88.7297	78.1495	1.60303	10.9727	2554.89	326.184
	Nov	6.7828	10.2647	10709.79	5090.09	86.9729	76.4985	1.59193	10.9157	2559.76	336.005
	Dez	6.7700	10.2912	10735.27	5078.61	85.4693	76.6805	1.58664	10.9097	2548.15	333.265
06	Jan	6.9457	10.5750	11021.20	5150.15	86.7043	78.7670	1.61291	10.9474	2602.34	327.907
	Fev	6.8133	10.3656	10853.75	5310.50	85.9750	77.1875	1.58858	10.8491	2610.72	320.566
	Mar	6.9568	10.4700	11069.11	5386.28	86.6646	78.6760	1.61377	10.9637	2717.35	318.934
	Abr	7.2138	10.9486	11458.82	5585.23	89.2634	81.4905	1.65896	11.0343	2776.95	341.633
	Mai	7.4168	11.2410	11777.44	5732.69	92.9263	83.6420	1.65772	11.1110	2783.99	350.653
	Jun	7.3163	11.1084	11645.11	6268.46	93.8855	82.6345	1.65269	11.0283	2752.36	344.904
	Jul	7.3330	11.0435	11815.86	6772.89	93.8502	82.9855	1.66609	11.0887	2731.50	346.369
	Ago	7.3771	11.2355	11894.89	7087.33	93.2983	83.5315	1.62501	11.0729	2736.62	348.648
	Set	7.2664	11.0714	11685.18	7032.63	91.9116	82.2900	1.63979	11.0537	2697.85	348.150
	Out	7.2812	11.1060	11734.91	7053.90	91.1573	82.5240	1.66286	11.0189	2678.86	344.062
	Nov	7.5497	11.5498	12162.08	7333.92	92.4000	85.8000	1.70775	11.1309	2706.00	359.040
	Dez	7.5217	11.5874	12147.07	7317.25	91.6632	85.6050	1.67885	11.1354	2655.07	356.907
07	Jan	7.3799	11.4612	11998.64	7772.40	91.1314	84.2010	1.66783	11.0841	2651.68	351.053
	Fev	7.5237	11.7378	12279.62	7926.60	91.7900	85.8715	1.70092	11.1550	2639.56	358.018
	Mar	7.5863	11.8361	12335.88	7990.80	91.4281	86.5670	1.70018	11.1302	2593.68	360.918

9	10	11	12	13	14	15	16	17	18
Egyptian pound	Ethiopian birr	(Ghana) Cedi	Guinean Franc	Kenyan shilling	Liberian dollar	Libyan dinar	Moroccan dirham	Malagasy Ariary	Mauritanian ouguiya
EGP	ETB	GHC	GNF	KES	LRD	LYD	MAD	MGA ^(e)	MRO
Africa									

D.1.3 TAXAS DE CÂMBIO DO EURO EM RELAÇÃO A OUTRAS MOEDAS
(continuação)^(a)

EURO EXCHANGE RATES AGAINST OTHER CURRENCIES
(continued)^(a)

Valores de referência - Fim de período

Reference figures - End-of-period

Fonte / Source: coluna / column (19,21, 23-26, 29, 30) Reuters e Banco de Portugal;(22, 28) Natexis Banques Populaires;(27) Banco Central de S. Tomé e Príncipe

		África											
		Rupia mauriciana	Kwacha do Malawi	Metical de Moçambique	Dólar namibiano	Naira da Nigéria	Libra sudanesa	Leone da Serra Leoa	Xelim somaliano	Dobra de S.Tomé e Príncipe STD	Lilangeni da Suazilândia	Dinar tunisino	Xelim tanzaniano
		MUR	MWK	MZN ^(b)	NAD	NGN	SDG ^(c)	SLL	SOS	STD	SZL	TND	TZS
		19	20	21	22	23	24	25	26	27	28	29	30
04		38.4793	147.1068	25314.40	7.6897	177.7541	341.9760	3343.96	4212.98	13745.43	7.6897	1.6352	1416.584
05		35.9219	148.0524	28024.40	7.4642	153.5969	271.9860	2778.19	2005.49	14109.87	7.4642	1.6082	1356.655
06		43.7903	183.9191	34.47	9.2124	168.9711	279.2440	3101.54	1817.46	17222.30	9.2124	1.7078	1665.347
05	Out	36.4898	148.6403	32291.50	8.0695	155.3973	282.1620	2831.42	2356.51	13894.05	8.0695	1.6206	1374.830
	Nov	36.0131	141.8165	31288.30	7.6332	151.8201	272.2460	2771.60	2130.19	14032.85	7.6332	1.6128	1401.688
	Dez	35.9219	148.0524	28024.40	7.4642	153.5969	271.9860	2778.19	2005.49	14109.87	7.4642	1.6082	1356.655
06	Jan	37.2023	156.9523	29113.60	7.4105	154.5045	279.1440	2853.79	1999.47	14685.77	7.4105	1.6222	1431.136
	Fev	36.4563	157.6044	29291.10	7.3520	151.4063	271.4270	2796.56	1897.03	14363.32	7.3520	1.6110	1415.500
	Mar	37.5829	162.3025	30420.50	7.5066	154.3260	274.3550	2850.49	1827.70	14211.30	7.5066	1.6392	1482.740
	Abr	38.6766	172.9103	31149.90	7.6811	159.5333	280.9040	2952.46	1836.67	14824.18	7.6811	1.6623	1526.380
	Mai	39.8265	179.4443	32473.70	8.5459	164.7104	284.5760	3030.41	1788.65	15973.38	8.5459	1.6900	1614.934
	Jun	39.3467	175.4394	32876.20	9.1848	162.0908	276.5650	2993.91	1744.86	15770.52	9.1848	1.6790	1595.482
	Jul	39.8650	177.0528	32.06	8.7961	163.2999	273.5140	3006.63	1752.27	15952.91	8.7961	1.6875	1649.496
	Ago	41.8300	176.2772	33.40	9.1438	164.3643	272.4800	3026.41	1763.80	16175.39	9.1438	1.6954	1702.758
	Set	41.6514	175.0264	33.07	9.8277	162.0480	268.4300	2981.43	1737.59	16067.92	9.8277	1.6819	1588.830
	Out	41.7698	174.8812	33.21	9.3900	162.3818	269.1930	2989.91	1742.53	16458.83	9.3900	1.6802	1642.862
	Nov	43.6260	183.1764	34.60	9.5479	168.8280	279.8800	3108.60	1811.70	17118.63	9.5479	1.7106	1692.240
	Dez	43.7903	183.9191	34.47	9.2124	168.9711	279.2440	3101.54	1817.46	17222.30	9.2124	1.7078	1665.347
07	Jan	43.0721	182.3016	34.04	9.4166	165.8112	2.6031	3050.67	1774.70	16987.30	9.4166	1.6993	1673.657
	Fev	43.2660	184.4388	34.85	9.5849	169.2329	2.6548	3111.19	1792.73	17583.81	9.5849	1.7260	1655.338
	Mar	43.2835	186.4120	35.27	9.7005	170.2040	2.6708	3136.39	1807.25	17752.01	9.7005	1.7319	1650.100

D.1.3 TAXAS DE CÂMBIO DO EURO EM RELAÇÃO A OUTRAS MOEDAS
(continuação)^(a)

EURO REFERENCE EXCHANGE RATES
(continued)^(a)

Valores de referência - Fim de período

Reference figures - End-of-period

Fonte / Source: coluna / column (31, 34-37, 39, 41, 42) Reuters e Banco de Portugal ;(32,33, 38, 40) Natexis Banques Populaires

		África					América						
		Xelim ugandês	Franco CFA BEAC	Franco CFA BCEAO	Kwacha zambiano	Dólar do Zimbabué	Florim das Antilhas Holandesas ANG	Peso argentino	Dólar das Bermudas	Boliviano da Bolívia	Dólar das Bahamas	Peso chileno	Peso colombiano
		UGX	XAF ^(b)	XOF ^(c)	ZMK	ZWD ^(d)	ANG	ARS	BMD	BOB	BSD	CLP	COP
		31	32	33	34	35	36	37	38	39	40	41	42
04		2366.65	655.957	655.957	6401.87	7627.7600	2.4382	4.0506	1.3621	10.9526	1.3621	756.987	3204.34
05		2145.87	655.957	655.957	4069.97	99787.9560	2.1117	3.5763	1.1797	9.4376	1.1797	604.065	2697.41
06		2292.24	655.957	655.957	5831.02	329.2500	2.3574	4.0474	1.3170	10.5294	1.3170	700.973	2949.75
05	Out	2202.01	655.957	655.957	5181.91	73076.7080	2.1521	3.6195	1.2023	9.6424	1.2023	654.352	2752.85
	Nov	2153.73	655.957	655.957	4060.31	82944.3810	2.1067	3.5222	1.1769	9.4387	1.1769	609.575	2677.17
	Dez	2145.87	655.957	655.957	4069.97	99787.9560	2.1117	3.5763	1.1797	9.4376	1.1797	604.065	2697.41
06	Jan	2199.42	655.957	655.957	4120.12	120212.4750	2.1691	3.7042	1.2118	9.6944	1.2118	635.892	2748.67
	Fev	2167.19	655.957	655.957	3912.81	117801.8760	2.1256	3.6490	1.1875	9.5000	1.1875	614.234	2665.94
	Mar	2201.72	655.957	655.957	3933.80	120073.5920	2.1666	3.7278	1.2104	9.6832	1.2104	636.005	2776.54
	Abr	2300.54	655.957	655.957	3848.86	126868.8480	2.2441	3.8071	1.2537	10.0296	1.2537	648.790	2986.31
	Mai	2383.80	655.957	655.957	4375.12	130218.4210	2.3034	3.9644	1.2868	10.2944	1.2868	683.613	3190.62
	Jun	2370.97	655.957	655.957	4401.88	128649.8900	2.2756	3.9241	1.2713	10.1640	1.2713	684.945	3288.22
	Jul	2370.83	655.957	655.957	4691.87	129196.3460	2.2853	3.9297	1.2767	10.2072	1.2767	689.163	3097.72
	Ago	2383.86	655.957	655.957	5050.44	321.2800	2.3003	3.9767	1.2851	10.2744	1.2851	691.320	3081.41
	Set	2355.39	655.957	655.957	5481.78	316.5000	2.2661	3.9288	1.2660	10.1217	1.2660	680.538	3030.96
	Out	2310.67	655.957	655.957	4884.79	317.4000	2.2726	3.9298	1.2696	10.1505	1.2696	666.603	2928.33
	Nov	2385.90	655.957	655.957	5280.00	330.0000	2.3628	4.0607	1.3200	10.5534	1.3200	696.102	3044.58
	Dez	2292.24	655.957	655.957	5831.02	329.2500	2.3574	4.0474	1.3170	10.5294	1.3170	700.973	2949.75
07	Jan	2288.32	655.957	655.957	5554.03	323.8500	2.3188	4.0238	1.2954	10.3567	1.2954	704.989	2919.77
	Fev	2298.71	655.957	655.957	5581.65	330.2800	2.3648	4.1007	1.3211	10.5622	1.3211	713.460	2951.93
	Mar	2329.98	655.957	655.957	5633.51	332.9500	2.3839	4.1303	1.3318	10.6477	1.3318	718.972	2934.32

D.1.3 TAXAS DE CÂMBIO DO EURO EM RELAÇÃO A OUTRAS MOEDAS (continuação)^(a)

EURO REFERENCE EXCHANGE RATES (continued)^(a)

Valores de referência - Fim de período

Reference figures - End-of-period

Fonte / Source: coluna / column (43-52) Reuters, Banco de Portugal; (53) Natexis Banques Populaires

	América										
	Colón costa-riquenho CRC	Peso cubano CUP ^(k)	Peso dominicano DOP	Quetzal guatemalteco GTQ	Dólar da Guiana GYD	Dólar da Jamaica JMD	Lempira das Honduras HNL	Gourde do Haiti HTG	Peso mexicano MXN	Cordoba oro da Nicarágua NIO	Balboa do Panamá PAB
	43	44	45	46	47	48	49	50	51	52	53
04	624.659	1.3621	38.8199	10.5290	243.816	83.1630	25.3759	48.8653	15.1840	22.0660	1.3621
05	585.898	1.0945	39.9623	8.9421	224.143	75.8105	22.2904	49.7244	12.5414	19.4061	1.1797
06	683.523	1.2205	43.8232	10.0355	250.230	87.8933	24.8847	49.0912	14.2256	23.5743	1.3170
05	Out	589.668	1.1251	40.0967	9.1134	228.437	76.1627	22.6754	50.6769	12.9770	1.2023
	Nov	581.094	1.0914	38.6612	8.9562	223.611	73.6710	22.2375	49.6063	12.4558	1.1769
	Dez	585.898	1.0945	39.9623	8.9421	224.143	75.8105	22.2904	49.7244	12.5414	1.1797
06	Jan	604.900	1.1177	42.1706	9.1976	230.242	78.1702	22.8970	52.1377	12.6542	1.2118
	Fev	596.968	1.1074	37.1094	9.0428	225.625	77.0480	22.4378	49.9047	12.4412	1.1875
	Mar	612.105	1.1118	39.2775	9.1869	229.976	76.9361	22.8705	50.4132	13.1805	1.2104
	Abr	636.535	1.1499	40.4318	9.4905	238.203	81.8133	23.6887	51.2763	13.9161	1.2537
	Mai	656.834	1.1786	41.8853	9.7372	244.492	84.1921	24.3141	48.6089	14.5087	1.2868
	Jun	652.806	1.1602	41.3808	9.6555	241.547	83.4831	24.0212	49.6443	14.3516	1.2713
	Jul	659.109	1.1727	42.0034	9.6582	242.573	83.8632	24.1232	49.8551	13.9287	1.2767
	Ago	666.723	1.1861	42.1513	9.7732	244.169	84.7716	24.2820	49.3478	13.9697	1.2851
	Set	660.105	1.1765	42.5060	9.6241	240.540	83.1857	23.9211	48.2346	13.9311	1.2660
	Out	656.383	1.1778	42.6586	9.6071	241.224	83.8412	23.9891	48.7526	13.6641	1.2696
	Nov	682.077	1.2184	44.0220	10.0716	250.800	87.8889	24.9414	50.6880	14.5290	1.3200
	Dez	683.523	1.2205	43.8232	10.0355	250.230	87.8933	24.8847	49.0912	14.2256	1.3170
07	Jan	673.608	1.2007	43.5902	9.9875	260.945	87.1383	24.4766	49.7434	14.2964	1.2954
	Fev	686.906	1.2250	43.7284	10.1857	266.122	88.8010	24.9622	49.7394	14.7470	1.3211
	Mar	692.103	1.2356	43.0837	10.2349	269.616	89.8799	25.1644	48.8105	14.7079	1.3318

43	44	45	46	47	48	49	50	51	52	53
Costa Rican colon CRC	Cuban peso CUP ^(k)	Dominican peso DOP	Guatemalan quetzal GTQ	Guyanese dollar GYD	Jamaican dollar JMD	(Honduras) Lempira HNL	(Haiti) Gourde HTG	Mexican peso MXN	(Nicaragua) Cordoba oro NIO	(Panama) Balboa PAB
America										

D.1.3 TAXAS DE CÂMBIO DO EURO EM RELAÇÃO A OUTRAS MOEDAS (continuação)^(a)

EURO REFERENCE EXCHANGE RATES (continued)^(a)

Valores de referência - Fim de período

Reference figures - End-of-period

Fonte / Source: Reuters e Banco de Portugal

	América							Ásia		
	Novo Sol do Perú PEN	Guarani do Paraguai PYG	Dólar do Suriname SRC ^(l)	Colón salvadoreño SVC	Dólar de Trindade e Tobago TTD	Peso uruguaio UYU	Bolívar da Venezuela VEB	Dirham dos Emir. A. Unidos AED	Afeghani do Afeganistão AFN ^(m)	Dinar do Barém BHD
	54	55	56	57	58	59	60	61	62	63
04	4.4629	8329.24	3.6800	11.9211	8.4791	35.9663	2611.96	5.0027	58.5703	0.51350
05	4.0493	7196.17	3.1900	10.3247	7.4054	27.9589	2533.17	4.3331	57.9823	0.44474
06	4.2091	6808.89	3.5700	11.5264	8.3366	32.1348	2827.99	4.8371	64.7701	0.49652
05	Out	4.0632	7376.11	3.2500	10.5225	7.5388	27.9956	2581.70	4.4162	51.4224
	Nov	4.0162	7232.05	3.1800	10.3002	7.3737	27.5807	2527.16	4.3229	50.3242
	Dez	4.0493	7196.17	3.1900	10.3247	7.4054	27.9589	2533.17	4.3331	57.9823
06	Jan	4.0183	7428.33	3.2700	10.6057	7.5841	29.2953	2602.10	4.4509	59.4994
	Fev	3.9128	7142.81	3.2100	10.3930	7.4478	28.8266	2549.92	4.3617	58.3063
	Mar	4.0736	7141.36	3.2700	10.5934	7.6297	29.4127	2599.09	4.4454	59.6122
	Abr	4.1617	7284.00	3.4000	10.9724	7.8885	30.0575	2692.07	4.6047	61.6194
	Mai	4.2448	7431.27	3.4900	11.2621	8.1158	30.8832	2763.15	4.7260	63.1819
	Jun	4.1419	7055.72	3.4500	11.1264	8.0367	30.1934	2729.86	4.6694	62.3573
	Jul	4.1378	7009.08	3.4600	11.1737	8.0156	30.5131	2741.46	4.6894	62.8775
	Ago	4.1579	6939.54	3.4800	11.2472	8.0351	30.7139	2759.50	4.7201	63.1755
	Set	4.1120	6804.75	3.4300	11.0800	7.9502	30.1625	2718.48	4.6498	62.2492
	Out	4.0805	6805.06	3.4400	11.1115	8.0874	30.1847	2726.21	4.6632	62.4262
	Nov	4.2538	7137.90	3.5800	11.5526	8.3556	32.0430	2834.44	4.8478	64.9176
	Dez	4.2091	6808.89	3.5700	11.5264	8.3366	32.1348	2827.99	4.8371	64.7701
07	Jan	4.1427	6800.85	3.5100	11.3373	8.1999	31.4135	2781.61	4.7578	63.6948
	Fev	4.2143	6836.89	3.5800	11.5623	8.3097	32.0367	2836.80	4.8522	65.0378
	Mar	4.2385	6765.54	3.6100	11.6559	8.3770	31.8633	2859.77	4.8903	65.2848

54	55	56	57	58	59	60	61	62	63
(Peru) New Sol PEN	(Paraguay) Guarani PYG	Suriname Dollar SRC ^(l)	Salvadorian colon SVC	Trinidad and Tobago dollar TTD	Uruguayan Peso UYU	(Venezuela) Bolivar VEB	UEA Dirham AED	(Afghanistan) Afeghani AFN ^(m)	Bahraini Dinar BHD
America							Asia		

D.1.3 TAXAS DE CÂMBIO DO EURO EM RELAÇÃO A OUTRAS MOEDAS (continuação)^(a)

Valores de referência - Fim de período

EURO REFERENCE EXCHANGE RATES (continued)^(a)

Reference figures - End-of-period

Fonte / Source: Reuters e Banco de Portugal

	Ásia										
	Novo shekel de Israel	Rupia indiana	Dinar iraquiano	Rial iraniano	Dinar jordano	Won norte-coreano	Dinar kwoitiano	Rupia do Sri-Lanka	Libra libanesa	Kyat de Mianmar	
	ILS	INR	IQD ⁽ⁿ⁾	IRR	JOD	KPW	KWD	LKR	LBP	MMK	
64	65	66	67	68	69	70	71	72	73		
04	5.8843	59.1083	1994.11000	11979.67	0.96573	2.9966	0.40153	142.3054	2061.54	8.7447	
05	5.4337	53.0924	1734.16000	10721.11	0.83576	2.5953	0.34451	120.4592	1778.40	7.5737	
06	5.5525	58.0995	1745.03000	11968.90	0.93375	2.8933	0.38076	141.5117	1991.30	8.4551	
05	Out	5.5850	54.2297	1767.38000	10894.04	0.85303	0.35108	122.4903	1807.66	7.7188	
	Nov	5.4902	54.0197	1730.04000	10682.13	0.83325	0.34367	120.0438	1774.18	7.5557	
	Dez	5.4337	53.0924	1734.16000	10721.11	0.83576	0.34451	120.4592	1778.40	7.5737	
06	Jan	5.6552	53.3677	1781.35000	11012.84	0.85868	0.35388	123.7490	1823.15	7.7798	
	Fev	5.5824	52.6294	1745.63000	10792.00	0.84128	0.34699	121.7781	1784.81	7.6238	
	Mar	5.6538	53.9415	1779.29000	11000.12	0.85793	0.35348	124.1568	1824.68	7.7708	
	Abr	5.6354	56.3287	1842.94000	11393.63	0.88818	0.36611	128.8804	1889.95	8.0488	
	Mai	5.8086	59.4888	1891.60000	11694.44	0.91163	0.37215	132.5404	1939.85	8.2613	
	Jun	5.6404	58.3272	1877.71000	11553.57	0.90072	0.36761	132.1771	1916.48	8.1617	
	Jul	5.6076	59.3666	1884.41000	11602.65	0.90646	0.36924	132.7449	1922.71	8.1964	
	Ago	5.5929	59.6800	1898.09000	11678.99	0.91049	0.37166	131.3244	1937.93	8.2503	
	Set	5.4486	57.9701	1864.82000	11505.41	0.89671	0.36611	131.3602	1914.83	8.1277	
	Out	5.4263	57.0304	1866.31000	11538.12	0.89951	0.36716	137.1485	1920.27	8.1508	
	Nov	5.6034	58.9248	1894.20000	11996.16	0.93522	0.38157	142.6920	1989.90	8.4744	
	Dez	5.5525	58.0995	1745.03000	11968.90	0.93375	0.38076	141.5117	1991.30	8.4551	
07	Jan	5.5171	57.1012	1673.66000	11772.60	0.91766	0.37459	140.6545	1958.64	8.3165	
	Fev	5.5724	58.2473	1692.33000	12006.16	0.93587	0.38200	143.7225	1996.84	8.4815	
	Mar	5.5376	57.4272	1695.38000	12103.40	0.94425	0.38537	144.7001	2013.02	8.5502	

64	65	66	67	68	69	70	71	72	73
(Israel) New Shekel	Indian rupee	Iraqi dinar ⁽ⁿ⁾	Iranian rial	Jordanian dinar	North Korean won	Kwaiti dinar	Sri lankan rupee	Lebanese Pound	(Myanmar) Kyat
ILS	INR	IQD	IRR	JOD	KPW	KWD	LKR	LBP	MMK
Ásia									

D.1.3 TAXAS DE CÂMBIO DO EURO EM RELAÇÃO A OUTRAS MOEDAS (continuação)^(a)

Valores de referência - Fim de período

EURO REFERENCE EXCHANGE RATES (continued)^(a)

Reference figures - End-of-period

Fonte / Source: Reuters e Banco de Portugal

	Ásia							
	Rial do Oman	Rupia paquistanesa	Rial do Qatar	Rial da Arábia Saudita	Libra síria	Novo dólar de Taiwan	Rial do Iémen	
	OMR	PKR	QAR	SAR	SYP	TWD	YER	
74	75	76	77	78	79	80		
04	0.52442	80.9428	4.9583	5.1088	62.9971	43.3012	252.6010	
05	0.45417	70.4930	4.2947	4.4242	57.3039	38.7225	229.9350	
06	0.50704	80.3897	4.7947	4.9392	63.9733	42.9276	259.1200	
05	Out	0.46288	71.8074	4.3771	4.5090	58.4017	40.3390	
	Nov	0.45309	70.3198	4.2846	4.4138	57.1679	39.4444	
	Dez	0.45417	70.4930	4.2947	4.4242	57.3039	38.7225	
06	Jan	0.46653	72.7201	4.4097	4.5449	58.8632	38.7546	
	Fev	0.45719	71.1847	4.3224	4.4535	57.6828	38.3254	
	Mar	0.46600	72.7692	4.4068	4.5399	58.7952	39.2823	
	Abr	0.48267	75.3098	4.5638	4.7024	60.8985	40.0244	
	Mai	0.49541	77.4010	4.6852	4.8261	62.5063	41.2226	
	Jun	0.48944	76.7230	4.6282	4.7674	61.7534	41.1609	
	Jul	0.49152	76.9722	4.6477	4.7882	62.0157	41.8094	
	Ago	0.49474	77.5879	4.6781	4.8194	62.4237	42.2862	
	Set	0.48739	76.6880	4.6086	4.7478	61.4960	41.9014	
	Out	0.48879	76.8806	4.6224	4.7614	61.6708	42.2269	
	Nov	0.50819	80.5596	4.8059	4.9505	64.1190	42.7680	
	Dez	0.50704	80.3897	4.7947	4.9392	63.9733	42.9276	
07	Jan	0.49871	78.5790	4.7160	4.8586	62.9241	42.6536	
	Fev	0.50860	80.1610	4.8085	4.9545	64.1724	43.5276	
	Mar	0.51259	81.1865	4.8472	4.9946	64.6922	44.0693	

74	75	76	77	78	79	80
Omani rial	Pakistani rupee	Qatari Riyal	Saudi riyal	Syrian pound	New Taiwan dollar	Yemen rial
OMR	PKR	QAR	SAR	SYP	TWD	YER
Ásia						



D.2 Actividade nos mercados de câmbios e de produtos derivados

D.2 Foreign exchange and derivatives market activity

D.2.1 TRANSAÇÕES NO MERCADO DE CÂMBIOS ^(a)
Global - Valores diários médios ^(b)

FOREIGN EXCHANGE MARKET TURNOVER ^(a)
Global - Daily average ^(b)

Fonte / Source: Banco de Portugal

10⁶ dólares

		Spot			Derivados cambiais - OTC ^(c)								Derivados cambiais - Bolsa ^(f)	
		Empresas financeiras	Clientes não financeiros	Total	Outright forwards		Foreign exchange swaps		Currency swaps ^(d)		Opções			Total ^(e)
					Empresas financeiras	Clientes não financeiros	Empresas financeiras	Clientes não financeiros	Empresas financeiras	Clientes não financeiros	Empresas financeiras	Clientes não financeiros		
1	2	3=1+2	4	5	6	7	8	9	10	11	12	13		
94	Jan	935	128	1063	37	14	363	0	0	0	0	0	414	.
	Abr	1017	151	1168	58	26	371	2	0	0	0	0	457	.
	Jul	1014	170	1184	48	36	667	13	0	0	0	0	764	.
	Out	1149	214	1363	73	56	565	6	2	0	0	0	702	.
95	Jan	1171	207	1378	30	101	887	17	0	0	0	0	1035	.
	Abr	1078	301	1379	37	89	851	26	3	0	8	3	1017	0
	Out	1079	417	1496	37	71	1054	19	1	0	13	7	1202	0
96	Abr	1033	432	1465	76	108	1046	20	0	0	20	2	1272	0
	Out	1295	395	1690	211	108	1214	26	1	0	32	6	1598	0
97	Abr	1606	351	1957	105	118	1273	31	11	2	7	1	1548	0
	Out	1314	385	1699	73	173	2515	35	1	0	6	6	2809	0
98	Abr	1276	558	1834	122	214	2112	116	0	1	18	19	2602	2
	Out	1730	541	2271	175	271	3256	81	0	0	14	2	3799	1
99	Abr	979	172	1151	71	184	682	11	0	0	2	1	951	1
	Out	864	190	1054	111	135	866	14	0	0	2	2	1130	0
00	Abr	642	283	925	94	91	845	23	0	0	31	28	1112	0
	Out	626	224	850	59	76	443	18	22	0	61	27	706	0
01	Abr	653	264	917	62	42	594	94	0	0	8	4	804	2
02	Abr	705	309	1014	43	23	312	126	6	0	37	35	582	3
03	Abr	919	209	1128	65	29	588	15	2	0	44	19	762	1
04	Abr	907	126	1033	44	31	793	33	15	0	6	6	928	3
05	Abr	947	206	1153	62	75	848	12	5	0	102	6	1110	57

1	2	3=1+2	4	5	6	7	8	9	10	11	12	13
Financial institutions	Non-financial customers	Total	Financial institutions	Non-financial customers	Financial institutions	Non-financial customers	Financial institutions	Non-financial customers	Financial institutions	Non-financial customers	Total ^(e)	Exchange-traded currency derivatives ^(f)
Spot			Outright forwards		Foreign exchange swaps		Currency swaps ^(d)		Options		Total ^(e)	Exchange-traded currency derivatives ^(f)
OTC Foreign exchange derivatives ^(c)												

D.2.2 TRANSAÇÕES NO MERCADO DE CÂMBIOS ^(a)
Euro contra outras moedas - Valores diários médios ^(b)

FOREIGN EXCHANGE MARKET TURNOVER ^(a)
Euro against other currencies - Daily average ^(b)

Fonte / Source: Banco de Portugal

10⁶ dólares

		Spot			Derivados cambiais - OTC ^(c)								Derivados cambiais - Bolsa ^(f)	
		Empresas Financeiras	Clientes não financeiros	Total	Outright forwards		Foreign exchange swaps		Currency swaps ^(d)		Opções			Total ^(e)
					Empresas financeiras	Clientes não financeiros	Empresas financeiras	Clientes não financeiros	Empresas financeiras	Clientes não financeiros	Empresas financeiras	Clientes não financeiros		
1	2	3=1+2	4	5	6	7	8	9	10	11	12	13		
99	Abr	762	164	926	64	147	520	10	0	0	2	1	744	0
	Out	768	184	952	108	132	704	13	0	0	2	1	960	0
00	Abr	561	278	839	91	90	663	22	0	0	31	27	924	0
	Out	519	219	738	56	73	378	18	11	0	61	27	624	0
01	Abr	514	245	759	52	37	518	94	0	0	5	2	708	2
02	Abr	549	301	850	28	22	263	124	6	0	35	33	511	2
03	Abr	696	193	889	31	29	457	15	2	0	13	8	556	1
04	Abr	809	124	933	37	30	711	26	15	0	6	6	831	2
05	Abr	896	204	1100	39	72	605	11	5	0	77	6	815	4

1	2	3=1+2	4	5	6	7	8	9	10	11	12	13
Financial institutions	Non-financial customers	Total	Financial institutions	Non-financial customers	Financial institutions	Non-financial customers	Financial institutions	Non-financial customers	Financial institutions	Non-financial customers	Total ^(e)	Exchange-traded currency derivatives ^(f)
Spot			Outright forwards		Foreign exchange swaps		Currency swaps ^(d)		Options		Total ^(e)	Exchange-traded currency derivatives ^(f)
OTC Foreign exchange derivatives ^(c)												

D.2.3 TRANSAÇÕES NO MERCADO DE CÂMBIOS ^(a)
Euro contra o dólar dos EUA - Valores diários médios ^(b)

FOREIGN EXCHANGE MARKET TURNOVER ^(a)
Euro against US dollar - Daily average ^(b)

Fonte / Source: Banco de Portugal

10⁶ dólares

	Spot			Derivados cambiais - OTC ^(c)								Derivados cambiais - Bolsa ^(f)		
	Empresas financeiras	Clientes não financeiros	Total	Outright forwards		Foreign exchange swaps		Currency swaps ^(d)		Opções			Total ^(e)	
				Empresas financeiras	Clientes não financeiros	Empresas financeiras	Clientes não financeiros	Empresas financeiras	Clientes não financeiros	Empresas financeiras	Clientes não financeiros			
1	2	3=1+2	4	5	6	7	8	9	10	11	12	13		
99	Abr	628	76	704	43	70	497	0	0	0	1	1	612	0
	Out	543	109	652	74	91	692	4	0	0	3	1	865	0
00	Abr	352	181	533	61	55	648	1	0	0	30	27	822	0
	Out	361	153	514	49	67	374	11	11	0	62	27	601	0
01	Abr	273	141	414	30	29	491	56	0	0	0	2	608	2
02	Abr	336	213	548	24	18	216	116	0	0	34	33	441	2
03	Abr	488	96	584	26	23	391	15	0	0	1	1	457	1
04	Abr	664	63	727	30	25	390	13	15	0	6	6	485	1
05	Abr	721	124	845	28	59	389	11	0	0	21	6	513	3

1	2	3=1+2	4	5	6	7	8	9	10	11	12	13
Financial institutions	Non-financial customers	Total	Financial institutions	Non-financial customers	Financial institutions	Non-financial customers	Financial institutions	Non-financial customers	Financial institutions	Non-financial customers	Total ^(e)	Exchange-traded currency derivatives ^(f)
Spot			Outright forwards		Foreign exchange swaps		Currency swaps ^(d)		Options		Total ^(e)	Exchange-traded currency derivatives ^(f)
OTC Foreign exchange derivatives ^(c)												

D.2.4 TRANSAÇÕES NO MERCADO DE CÂMBIOS ^(a)
Euro contra a libra esterlina - Valores diários médios ^(b)

FOREIGN EXCHANGE MARKET TURNOVER ^(a)
Euro against pound sterling - Daily average ^(b)

Fonte / Source: Banco de Portugal

10⁶ dólares

	Spot			Derivados cambiais - OTC ^(c)								Derivados cambiais - Bolsa ^(f)		
	Empresas financeiras	Clientes não financeiros	Total	Outright forwards		Foreign exchange swaps		Currency swaps ^(d)		Opções			Total ^(e)	
				Empresas financeiras	Clientes não financeiros	Empresas financeiras	Clientes não financeiros	Empresas financeiras	Clientes não financeiros	Empresas financeiras	Clientes não financeiros			
1	2	3=1+2	4	5	6	7	8	9	10	11	12	13		
99	Abr	83	54	137	18	67	14	7	0	0	0	0	106	0
	Out	72	36	108	21	17	8	7	0	0	0	0	53	0
00	Abr	79	40	119	17	16	9	17	0	0	1	0	60	0
	Out	56	24	80	1	2	4	5	0	0	0	0	12	0
01	Abr	60	51	111	2	3	16	34	0	0	0	0	55	0
02	Abr	40	25	65	2	3	44	4	4	0	0	0	57	0
03	Abr	62	18	80	3	3	43	0	0	0	3	3	55	0
04	Abr	54	11	65	2	3	194	4	0	0	0	0	203	0
05	Abr	54	27	80	8	9	135	0	0	0	2	0	154	1

1	2	3=1+2	4	5	6	7	8	9	10	11	12	13
Financial institutions	Non-financial customers	Total	Financial institutions	Non-financial customers	Financial institutions	Non-financial customers	Financial institutions	Non-financial customers	Financial enterprises	Non-financial customers	Total ^(e)	Exchange-traded currency derivatives ^(f)
Spot			Outright forwards		Foreign exchange swaps		Currency swaps ^(d)		Options		Total ^(e)	Exchange-traded currency derivatives ^(f)
OTC Foreign exchange derivatives ^(c)												

D.2.5 POSIÇÕES EM ABERTO DE DERIVADOS CAMBIAIS ^(a)
Global - Fim de período

AMOUNTS OUTSTANDING OF FOREIGN EXCHANGE DERIVATIVES ^(a)
Global - End-of-period

Fonte / Source: Banco de Portugal

10⁶ dólares

		Derivados cambiais - OTC ^(b)								Total ^(d)	Derivados cambiais - Bolsa ^(e)
		Outright forwards		Foreign exchange swaps		Currency swaps ^(c)		Opções			
1	2	Empresas financeiras	Clientes não financeiros	Empresas financeiras	Clientes não financeiros	Empresas financeiras	Clientes não financeiros	Empresas financeiras	Clientes não financeiros		
95	Mar	-	-	-	-	2331	1264	1463	1888	26955	0
	Set	2499	3029	11161	298	2415	1439	1163	861	22865	0
96	Mar	5566	2864	10972	254	2374	1133	893	1182	25238	0
	Set	2714	3029	13345	357	3021	2226	1649	636	26977	0
97	Mar	2382	2913	10730	620	2647	783	1598	237	21910	0
	Set	3195	2557	11699	805	4138	1267	616	465	24742	0
98	Mar	2797	3794	10703	1264	3045	2004	1073	656	25336	0
	Set	4522	5867	12021	1201	3060	1255	1013	241	29180	0
99	Mar	2007	5738	5510	1648	2046	966	1146	488	19549	1
	Set	2241	4347	5489	1996	2918	2155	803	80	20029	0
00	Mar	1893	4769	5555	1140	4012	1672	1149	764	20954	0
	Set	1914	3436	6717	799	4416	1371	785	271	19709	6
01	Mar	1399	3406	7408	1416	4109	1387	331	105	19561	19
02	Mar	3242	2224	8237	2258	4926	1210	452	161	22710	7
03	Mar	2969	2102	14067	170	2910	1362	622	485	24687	52
04	Mar	4436	2918	21415	134	6396	1870	1284	620	39073	13
05	Mar	5692	3677	17325	835	3176	1565	2239	552	35088	509

1	2	3	4	5	6	7	8	9	10
Financial institutions	Non-financial customers	Financial institutions	Non-financial customers	Financial institutions	Non-financial customers	Financial institutions	Non-financial customers	Total ^(d)	Exchange-traded currency derivatives ^(e)
Outright forwards		Foreign exchange swaps		Currency swaps ^(c)		Options			
OTC Foreign exchange derivatives ^(b)									

D.2.6 POSIÇÕES EM ABERTO DE DERIVADOS CAMBIAIS ^(a)
Euro contra outras moedas - Fim de período

AMOUNTS OUTSTANDING OF FOREIGN EXCHANGE DERIVATIVES ^(a)
Euro against other currencies - End-of-period

Fonte / Source: Banco de Portugal

10⁶ dólares

		Derivados cambiais - OTC ^(b)								Total ^(d)	Derivados cambiais - Bolsa ^(e)
		Outright forwards		Foreign exchange swaps		Currency swaps ^(c)		Opções			
1	2	Empresas financeiras	Clientes não financeiros	Empresas financeiras	Clientes não financeiros	Empresas financeiras	Clientes não financeiros	Empresas financeiras	Clientes não financeiros		
99	Mar	1982	5464	4843	1575	1994	965	959	484	18266	1
	Set	2169	4181	4696	1944	2873	2155	681	80	18779	0
00	Mar	1797	4596	4842	1047	3847	1672	1114	764	19679	0
	Set	1842	3355	5921	777	4260	1371	758	243	18527	6
01	Mar	1362	3355	6243	1368	4079	1382	318	84	18191	19
02	Mar	1726	2187	7199	2253	4242	1210	307	81	19205	7
03	Mar	2229	2092	12550	146	2153	1362	612	485	21629	2
04	Mar	3863	2905	19763	117	6364	1870	866	621	36369	12
05	Mar	4852	3651	15866	821	3122	1565	1587	545	32036	42

1	2	3	4	5	6	7	8	9	10
Financial institutions	Non-financial customers	Financial institutions	Non-financial customers	Financial institutions	Non-financial customers	Financial institutions	Non-financial customers	Total ^(d)	Exchange-traded currency derivatives ^(e)
Outright forwards		Foreign exchange swaps		Currency swaps ^(c)		Options			
OTC Foreign exchange derivatives ^(b)									

D.2.7 POSIÇÕES EM ABERTO DE DERIVADOS CAMBIAIS ^(a)
AMOUNTS OUTSTANDING OF FOREIGN EXCHANGE DERIVATIVES ^(a)

Euro contra o dólar dos EUA - Fim de período

Euro against US dollar - End-of-period

Fonte / Source: Banco de Portugal

 10⁶ dólares

	Derivados cambiais - OTC ^(b)									Derivados cambiais - Bolsa ^(c)	
	Outright forwards		Foreign exchange swaps		Currency swaps ^(c)		Opções		Total ^(d)		
	Empresas financeiras	Cientes não financeiros	Empresas financeiras	Cientes não financeiros	Empresas financeiras	Cientes não financeiros	Empresas financeiras	Cientes não financeiros			
1	2	3	4	5	6	7	8	9	10		
99	Mar	1477	2292	4293	1014	1658	891	422	272	12319	1
	Set	1744	2464	3758	910	2681	1071	343	53	13024	0
00	Mar	1217	2651	4201	575	3751	735	844	709	14683	0
	Set	1090	1673	4856	546	3727	507	706	217	13322	5
01	Mar	834	1735	4432	962	3583	553	164	72	12335	18
02	Mar	1366	1188	5050	1856	3345	94	216	46	13161	6
03	Mar	1794	1039	8154	46	1511	4	459	446	13454	0
04	Mar	3447	1799	11750	24	4894	566	696	531	23707	11
05	Mar	4224	2763	10566	723	1447	407	977	539	21660	36

	Derivados cambiais - OTC ^(b)								Total ^(d)	Exchange-traded currency derivatives ^(e)
	Outright forwards		Foreign exchange swaps		Currency swaps ^(c)		Options			
	Financial institutions	Non-financial customers	Financial institutions	Non-financial customers	Financial institutions	Non-financial customers	Financial institutions	Non-financial customers		
1	2	3	4	5	6	7	8	9	10	
OTC Foreign exchange derivatives ^(b)										

D.2.8 POSIÇÕES EM ABERTO DE DERIVADOS CAMBIAIS ^(a)
AMOUNTS OUTSTANDING OF FOREIGN EXCHANGE DERIVATIVES ^(a)

Euro contra a libra esterlina - Fim de período

Euro against pound sterling - End-of-period

Fonte / Source: Banco de Portugal

 10⁶ dólares

	Derivados cambiais - OTC ^(b)									Derivados cambiais - Bolsa ^(c)	
	Outright forwards		Foreign exchange swaps		Currency swaps ^(c)		Opções		Total ^(d)		
	Empresas financeiras	Cientes não financeiros	Empresas financeiras	Cientes não financeiros	Empresas financeiras	Cientes não financeiros	Empresas financeiras	Cientes não financeiros			
1	2	3	4	5	6	7	8	9	10		
99	Mar	397	887	468	72	24	19	300	67	2234	0
	Set	321	479	674	548	27	16	212	21	2298	0
00	Mar	357	547	244	338	24	15	188	38	1751	0
	Set	372	481	589	147	455	13	15	20	2092	0
01	Mar	268	244	1497	277	442	12	1	6	2747	1
02	Mar	109	115	1713	129	444	17	12	17	2556	1
03	Mar	215	129	2885	2	77	0	113	0	3422	2
04	Mar	190	201	4475	1	418	11	5	7	5308	1
05	Mar	362	248	3004	0	583	11	7	6	4223	1

	Derivados cambiais - OTC ^(b)								Total ^(d)	Exchange-traded currency derivatives ^(e)
	Outright forwards		Foreign exchange swaps		Currency swaps ^(c)		Options			
	Financial institutions	Non-financial customers	Financial institutions	Non-financial customers	Financial institutions	Non-financial customers	Financial institutions	Non-financial customers		
1	2	3	4	5	6	7	8	9	10	
OTC Foreign exchange derivatives ^(b)										

D.2.9 TRANSAÇÕES DE DERIVADOS SOBRE TAXAS DE JURO DE UMA SÓ MOEDA ^(a)

SINGLE CURRENCY INTEREST RATE DERIVATIVES TURNOVER ^(a)

Global - Valores diários médios ^(b)

Global - Daily average ^(b)

Fonte / Source: Banco de Portugal

10⁶ dólares

	Derivados sobre taxas de juro de uma só moeda - OTC ^(c)							Derivados sobre taxas de juro - Bolsa				
	Forward rate agreements		Swaps		Opções		Total ^(d)	Futuros		Opções		Total
	Empresas financeiras	Cientes não financeiros	Empresas financeiras	Cientes não financeiros	Empresas financeiras	Cientes não financeiros		Bolsa nacional ^(e)	Bolsas estrangeiras	Bolsa nacional ^(e)	Bolsas estrangeiras	
	1	2	3	4	5	6	7	8	9	10	11	12=8+9+10+11
95	Abr	53	2	6	0	0	61	0	2	0	1	3
	Out	117	5	30	1	0	153	0	12	0	5	17
96	Abr	259	1	31	0	0	291	0	5	0	1	6
	Out	380	4	51	13	0	448	314	80	0	1	395
97	Abr	1331	0	170	0	0	1501	560	189	0	2	751
	Out	893	8	243	2	3	1149	348	311	0	0	659
98	Abr	798	3	157	0	37	998	334	885	0	1	1220
	Out	1052	2	187	19	0	1260	484	441	0	0	925
99	Abr	344	1	182	4	2	533	68	563	0	0	631
	Out	309	37	235	42	3	627	0	727	0	0	727
00	Abr	221	4	151	5	0	381	0	1157	0	0	1157
	Out	28	4	135	5	0	172	0	574	0	0	574
01	Abr	38	0	277	11	2	328	0	410	0	23	433
02	Abr	22	0	348	36	5	411	0	456	0	2879	3335
03	Abr	40	0	452	109	9	611	0	1146	0	144	1290
04	Abr	29	0	719	34	45	916	0	580	0	1406	1986
05	Abr	2	1	959	14	111	1093	0	1011	0	495	1506

	1	2	3	4	5	6	7	8	9	10	11	12=8+9+10+11
	Financial institutions	Non-financial customers	Financial institutions	Non-financial customers	Financial institutions	Non-financial customers	Total ^(d)	Portuguese exchange ^(e)	Foreign exchanges	Portuguese exchange ^(e)	Foreign exchanges	Total
	Forward rate agreements		Swaps		Options			Futures		Options		
	OTC single currency interest rate derivatives ^(c)							Exchange-traded interest rate derivatives				

D.2.10 TRANSAÇÕES DE DERIVADOS SOBRE TAXAS DE JURO DE UMA SÓ MOEDA ^(a)

SINGLE CURRENCY INTEREST RATE DERIVATIVES TURNOVER ^(a)

Euro - Valores diários médios ^(b)

Euro - Daily average ^(b)

Fonte / Source: Banco de Portugal

10⁶ dólares

	Derivados sobre taxas de juro de uma só moeda - OTC ^(c)							Derivados sobre taxas de juro - Bolsa				
	Forward rate agreements		Swaps		Opções		Total ^(d)	Futuros		Opções		Total
	Empresas financeiras	Cientes não financeiros	Empresas financeiras	Cientes não financeiros	Empresas financeiras	Cientes não financeiros		Bolsa nacional ^(e)	Bolsas estrangeiras	Bolsa nacional ^(e)	Bolsas estrangeiras	
	1	2	3	4	5	6	7	8	9	10	11	12=8+9+10+11
99	Abr	226	1	115	3	2	347	68	358	0	0	426
	Out	303	32	205	26	3	570	0	541	0	0	541
00	Abr	203	4	144	5	0	356	0	401	0	0	401
	Out	24	4	122	5	0	155	0	116	0	0	116
01	Abr	15	0	273	11	2	301	0	249	0	23	272
02	Abr	22	0	310	35	0	367	0	324	0	247	571
03	Abr	38	0	425	104	9	577	0	1067	0	144	1211
04	Abr	29	0	674	35	34	855	0	487	0	665	1152
05	Abr	2	2	947	14	24	993	0	702	0	165	867

	1	2	3	4	5	6	7	8	9	10	11	12=8+9+10+11
	Financial institutions	Non-financial customers	Financial institutions	Non-financial customers	Financial institutions	Non-financial customers	Total ^(d)	Portuguese exchange ^(e)	Foreign exchanges	Portuguese exchange ^(e)	Foreign exchanges	Total
	Forward rate agreements		Swaps		Options			Futures		Options		
	OTC single currency interest rate derivatives ^(c)							Exchange-traded interest rate derivatives				

D.2.11 POSIÇÕES EM ABERTO DE DERIVADOS SOBRE TAXAS DE JURO DE UMA SÓ MOEDA ^(a)

AMOUNTS OUTSTANDING OF SINGLE CURRENCY INTEREST RATE DERIVATIVES ^(a)

Global - Fim de período

Global - End-of-period

Fonte / Source: Banco de Portugal

10⁶ dólares

	Derivados sobre taxas de juro de uma só moeda - OTC ^(b)							Derivados sobre taxas de juro - Bolsa					
	Forward rate agreements		Swaps		Opções		Total ^(c)	Futuros		Opções		Total	
	Empresas financeiras	Cientes não financeiros	Empresas financeiras	Cientes não financeiros	Empresas financeiras	Cientes não financeiros		Bolsa nacional ^(d)	Bolsas estrangeiras	Bolsa nacional ^(d)	Bolsas estrangeiras		
1	2	3	4	5	6	7	8	9	10	11	12=8+9+10+11		
95	Mar	2604	103	4584	261	0	0	7552	0	11	0	0	11
	Set	7427	164	7031	916	0	430	15968	0	7	0	10	17
96	Mar	17562	147	9355	938	203	283	28488	0	4	0	0	4
	Set	23985	61	12722	1560	200	277	38805	706	233	0	23	962
97	Mar	63102	271	18503	969	566	442	83853	3259	1388	0	7	4654
	Set	80634	595	32534	1275	957	707	117103	1673	2042	0	0	3715
98	Mar	83634	1077	42889	1884	2611	829	133178	2470	7845	0	0	10315
	Set	59033	9387	55286	2119	3188	1633	130838	7669	9788	0	120	17577
99	Mar	58647	7802	58475	3949	1412	289	130574	844	9254	0	0	10098
	Set	44954	1516	74839	4106	2281	1230	129402	252	5977	0	0	6229
00	Mar	24210	5578	76879	3679	1585	1071	113297	0	4766	0	0	4766
	Set	14499	405	70421	2909	937	850	91268	0	11180	0	0	11180
01	Mar	6433	821	68490	3683	507	860	82283	0	9771	0	12167	21938
02	Mar	697	236	88988	6242	6493	1371	104027	0	12446	0	30735	43181
03	Mar	838	600	113792	10364	3367	2413	131376	0	21576	0	26362	47938
04	Mar	1279	17	156732	13119	20703	8177	200027	0	17372	0	15301	32673
05	Mar	1446	14	201891	17639	22382	6896	250296	0	20271	0	16846	37117

	1	2	3	4	5	6	7	8	9	10	11	12=8+9+10+11	
	Financial institutions	Non-financial customers	Financial institutions	Non-financial customers	Financial institutions	Non-financial customers		Total ^(c)	Portuguese exchange ^(d)	Foreign exchanges	Portuguese exchange ^(d)		Foreign exchanges
	Forward rate agreements						Swaps		Options		Futures		Options
OTC single currency interest rate derivatives ^(b)							Exchange-traded interest rate derivatives						

D.2.12 POSIÇÕES EM ABERTO DE DERIVADOS SOBRE TAXAS DE JURO DE UMA SÓ MOEDA ^(a)

AMOUNTS OUTSTANDING OF SINGLE CURRENCY INTEREST RATE DERIVATIVES ^(a)

Euro - Fim de período

Euro - End-of-period

Fonte / Source: Banco de Portugal

10⁶ dólares

	Derivados sobre taxas de juro de uma só moeda - OTC ^(b)							Derivados sobre taxas de juro - Bolsa					
	Forward rate agreements		Swaps		Opções		Total ^(c)	Futuros		Opções		Total	
	Empresas financeiras	Cientes não financeiros	Empresas financeiras	Cientes não financeiros	Empresas financeiras	Cientes não financeiros		Bolsa nacional ^(d)	Bolsas estrangeiras	Bolsa nacional ^(d)	Bolsas estrangeiras		
1	2	3	4	5	6	7	8	9	10	11	12=8+9+10+11		
99	Mar	42489	6188	44764	3260	1024	289	98014	844	5213	0	0	6057
	Set	29092	1515	56895	2494	2131	1163	93746	252	3702	0	0	3954
00	Mar	9469	5577	57572	3109	1518	1004	78524	0	785	0	0	785
	Set	6213	405	53229	2093	870	783	64820	0	8100	0	0	8100
01	Mar	5732	37	52874	3449	441	793	64795	0	6743	0	1510	8253
02	Mar	556	236	73450	5568	4479	1304	85593	0	10160	0	960	11120
03	Mar	838	600	99016	9755	2960	2313	115485	0	20994	0	1612	22606
04	Mar	1199	17	144991	12148	17397	7904	183656	0	15141	0	7318	22459
05	Mar	808	14	190484	16850	19759	6784	234727	0	16526	0	12445	28971

	1	2	3	4	5	6	7	8	9	10	11	12=8+9+10+11	
	Financial institutions	Non-financial customers	Financial institutions	Non-financial customers	Financial institutions	Non-financial customers		Total ^(c)	Portuguese exchange ^(d)	Foreign exchanges	Portuguese exchange ^(d)		Foreign exchanges
	Forward rate agreements						Swaps		Options		Futures		Options
OTC single currency interest rate derivatives ^(b)							Exchange-traded interest rate derivatives						



E. Estatísticas das Finanças Públicas

E. Public Finance Statistics



E.1 Financiamentos das Administrações Públicas

E.1 General Government financing

E.1.1 FINANCIAMENTO DAS ADMINISTRAÇÕES PÚBLICAS^{(*) (1)}
(continua)

Fluxos acumulados desde o início do ano

GENERAL GOVERNMENT FINANCING^{(*) (1)}
(to be continued)

Cumulative flows since the beginning of the year

Fonte / Source: Banco de Portugal

10⁶ euros

	Crédito líquido de residentes ⁽²⁾										
	Instituições financeiras monetárias (IFM)			Outros sectores						Total	Total
	Total	dos quais:		Total	dos quais:		Títulos de curto prazo	Títulos de médio e longo prazos	Total		
		Títulos			Certificados de Aforo						
1	2		3	4		5	6	7=3+5+6	8=1+7		
02	-3 068	-1 913	354	215		6	3 265	3 624	557		
03	1 032	-644	-169	-182		602	-422	11	1 043		
04	765	-43	-384	-412		78	-1 559	-1 865	-1 101		
05											
Set	-452	439	-193	-121		-660	-423	-1 275	-1 727		
Out	966	677	-210	-148		-628	-581	-1 419	-454		
Nov	1 267	492	-197	-151		-830	-355	-1 381	-115		
Dez	-137	266	-8	-130		-839	-247	-1 094	-1 231		
06											
Jan	344	201	247	76		-96	36	187	531		
Fev	-427	109	594	108		-72	83	605	177		
Mar	71	487	511	138		94	128	733	804		
Abr	-1 948	397	564	147		17	58	638	-1 311		
Mai	-809	340	743	147		-68	76	752	-57		
Jun	-1 719	380	923	179		-233	340	1 030	-689		
Jul	417	272	998	255		-168	426	1 256	1 674		
Ago	-1 108	585	1 211	364		-198	241	1 254	146		
Set	-73	256	1 206	405		-346	53	913	840		
Out	-264	445	1 207	417		-424	211	994	729		
Nov	465	106	1 152	413		-532	217	837	1 302		
Dez	-217	560	1 214	446		-451	-5	758	540		
07											
Jan	1 320	296	95	79		-530	290	-144	1 176		
Fev	2 057	388	-9	83		-702	104	-607	1 451		

	1	2	3	4	5	6	7=3+5+6	8=1+7
	Total	Securities	Total	Saving certificates	Short-term securities	Medium- and long-term securities	Total	Total
		of which:		of which:				
	Monetary financial institutions (MFI)		Loans and deposits ⁽³⁾⁽⁴⁾		Other sectors			
	Residents net credit ⁽²⁾							

E.1.1 FINANCIAMENTO DAS ADMINISTRAÇÕES PÚBLICAS^{(*) (1)}
(continuação)

Fluxos acumulados desde o início do ano

GENERAL GOVERNMENT FINANCING^{(*) (1)}
(continued)

Cumulative flows since the beginning of the year

Fonte / Source: Banco de Portugal

10⁶ euros

	Crédito líquido de não residentes ⁽²⁾							
	Empréstimos e depósitos			Títulos			Total	Total
	Total	dos quais:		Títulos de curto prazo	Títulos de médio e longo prazos	Total		
		Responsabilidades líquidas do Tesouro face ao exterior						
9	10		11	12	13=11+12	14=9+13	15=8+14	
02	210	-44	-2 017	5 581	3 564	3 774	4 331	
03	-133	281	2 679	617	3 295	3 162	4 205	
04	445	-244	4 926	286	5 212	5 657	4 557	
05								
Set	-682	41	1 694	7 585	9 279	8 597	6 870	
Out	543	-14	2 501	4 369	6 869	7 412	6 958	
Nov	-200	137	1 935	7 251	9 186	8 986	8 871	
Dez	-711	-15	2 985	7 998	10 983	10 272	9 040	
06								
Jan	-4	5	-1 272	322	-950	-954	-423	
Fev	-36	-35	-497	42	-455	-491	-314	
Mar	-33	-13	-2 011	1 933	-78	-111	693	
Abr	115	72	-1 417	3 377	1 959	2 074	764	
Mai	81	98	-2 924	4 224	1 300	1 382	1 324	
Jun	32	61	-1 997	5 173	3 176	3 208	2 519	
Jul	533	-23	-2 859	4 508	1 649	2 182	3 856	
Ago	180	94	-2 076	5 077	3 001	3 181	3 327	
Set	-438	31	-3 489	6 953	3 464	3 026	3 866	
Out	-1 144	-76	-3 065	6 820	3 755	2 612	3 341	
Nov	161	155	-3 799	6 761	2 962	3 123	4 425	
Dez	160	255	-3 326	6 907	3 581	3 741	4 282	
07								
Jan	-1 104	-281	-278	160	-118	-1 221	-46	
Fev	-1 060	-277	801	-1 959	-1 158	-2 218	-768	

(*) Este quadro é obtido por soma simples dos Quadros E.1.2, E.1.3 e E.1.4, pelo que apresenta valores consolidados ao nível das Administrações Públicas. / This table is obtained as the sum of Tables E.1.2, E.1.3 e E.1.4. It presents consolidated data for the General Government sector.

(1) Inclui as aplicações em títulos, com excepção das transacções efectuadas pelo Estado e pela Administração Regional e Local em acções e outras participações emitidas por residentes. / Includes acquisitions of securities, excluding transactions performed by the State and the Regional and Local Government in shares and other equity issued by residents.

(2) Crédito líquido de depósitos e de aplicações em títulos (vide nota 1). / Credit minus deposits and acquisitions of securities (see note 1).

(3) Incluem-se, a partir de 2001, depósitos no Tesouro de entidades pertencentes ao Sector Público que não são classificadas como entidades das Administrações Públicas em termos estatísticos. / From the beginning of 2001, it includes deposits in the Treasury of entities that, in spite of belonging to the Public Sector, are not classified in the General Government for statistical purposes.

(4) Incluem-se os empréstimos concedidos pelas Instituições Financeiras Não-Monetárias. / Includes loans granted by Non-Monetary Financial Institutions.

E.1.2 FINANCIAMENTO DA ADMINISTRAÇÃO CENTRAL^(*)
Fluxos acumulados desde o início do ano

CENTRAL GOVERNMENT FINANCING^(*)
Cumulative flows since the beginning of the year

Fonte / Source: Banco de Portugal

10⁶ euros

	Crédito líquido de residentes ⁽²⁾⁽³⁾									Crédito líquido de não residentes ⁽²⁾				Total
	Instituições financeiras monetárias (IFM)		Administrações Públicas, excepto Administração Central				Outros sectores			Total	Empréstimos e depósitos	Títulos	Total	
	Total	do qual:	Empréstimos e depósitos	Títulos de curto prazo	Títulos de médio e longo prazos	Total	Empréstimos e depósitos ⁽⁵⁾⁽⁶⁾	Títulos	Total					
		Títulos ⁽⁴⁾												
1	2	3	4	5	6	7	8	9	10	11	12	13	14	
02	-3 184	-1 915	75	0	348	423	369	3 278	3 647	886	8	3 954	3 962	4 848
03	816	-646	-112	339	823	1 050	-179	235	56	1 923	-183	3 449	3 266	5 189
04	743	-82	488	347	1 493	2 328	-380	-1 440	-1 820	1 251	411	5 299	5 709	6 961
05	Set	-259	441	-447	-523	1 595	-180	-1 087	-1 268	-901	-749	9 382	8 633	7 733
	Out	1 183	679	-420	-586	1 683	-200	-1 214	-1 414	445	476	6 978	7 455	7 899
	Nov	1 342	494	-341	-337	1 416	-188	-1 190	-1 378	701	-267	9 284	9 017	9 718
	Dez	-278	270	-412	-172	1 472	889	-147	-1 238	-627	-766	11 070	10 303	9 676
06	Jan	393	201	28	-170	176	35	247	-62	186	-2	-966	-967	-353
	Fev	-369	109	18	-158	157	17	593	10	604	-32	-499	-532	-279
	Mar	0	487	-44	-476	366	-154	511	222	733	-30	-106	-135	445
	Abr	-1 550	397	22	-147	17	-108	562	74	636	-1 023	118	2 056	1 033
	Mai	-108	340	11	-95	-1	-85	743	8	751	557	1 411	1 494	2 051
	Jun	-1 002	380	-22	-137	-28	-186	920	104	1 025	-163	40	3 282	3 158
	Jul	707	402	19	-115	-10	-106	998	253	1 251	1 852	545	1 731	4 128
	Ago	-544	715	19	-405	330	-55	1 213	38	1 251	651	69	3 120	3 840
	Set	693	386	-20	77	-163	-106	1 208	-298	910	1 498	-548	4 266	4 416
	Out	502	576	23	21	-74	-30	1 209	-218	991	1 463	-1 254	4 326	4 445
	Nov	1 415	236	-12	27	-55	-39	1 154	-319	835	2 211	49	3 337	5 598
	Dez	214	689	-66	95	-187	-158	1 218	-458	760	817	63	3 915	4 795
07	Jan	1 603	296	30	-267	154	-83	96	-241	-145	1 376	-1 104	-1 218	158
	Fev	2 393	386	22	-514	422	-70	-6	-596	-602	1 721	-1 058	-1 111	-448

	1	2	3	4	5	6	7	8	9	10	11	12	13	14
	Total	Securities ⁽⁴⁾ of which:	Loans and deposits	Short-term securities	Medium-and long-term securities	Total	Loans and deposits ⁽⁵⁾⁽⁶⁾	Securities	Total	Total	Loans and deposits	Securities	Total	Total
	Monetary financial institutions(MFI)		General Government, except Central Government				Other sectors			Total	Loans and deposits	Securities	Total	Total
	Resident net credit ⁽²⁾⁽³⁾										Non-residents net credit ⁽²⁾			

(*) Este quadro é obtido por soma simples dos Quadros E.1.2.1 e E.1.2.2, pelo que apresenta valores consolidados ao nível da Administração Central. / This table is obtained as the sum of Tables E.1.2.1 e E.1.2.2. It presents consolidated data for the Central Government.

(1) Inclui as aplicações em títulos, excepto as transacções em acções e outras participações emitidas por residentes. / Includes acquisitions of securities, excluding transactions in shares and other equity issued by residents.

(2) Crédito líquido de depósitos e de aplicações em títulos (vide nota 1). / Credit minus deposits and acquisitions of securities (see note 1).

(3) Incluem-se, a partir de 2001, depósitos no Tesouro de entidades pertencentes ao Sector Público que não são classificadas como entidades da Administração Central em termos estatísticos. / From the beginning of 2001, it includes deposits in the Treasury of entities that, in spite of belonging to the Public Sector, are not classified in the Central Government for statistical purposes.

(4) Consideram-se as assunções pelo Estado de passivos de outros subsectores das Administrações Públicas (aumento do financiamento do Estado com correspondência em redução do financiamento desses subsectores). / Includes State assumptions of debt from other Government subsectors (an increase in the State financing versus a decrease in the other subsectors financing).

(5) Incluem-se depósitos no Tesouro de entidades pertencentes ao Sector Público que não são classificadas como entidades das Administrações Públicas em termos estatísticos. / It includes deposits in the Treasury of entities that, in spite of belonging to the Public Sector, are not classified in the General Government for statistical purposes.

(6) Incluem-se os empréstimos concedidos pelas Instituições Financeiras Não-Monetárias. / Includes loans granted by Non-Monetary Financial Institutions.

E.1.2.1 FINANCIAMENTO DO ESTADO⁽¹⁾
(continua)

STATE FINANCING⁽¹⁾
(to be continued)

Fluxos acumulados desde o início do ano

Cumulative flows since the beginning of the year

Fonte / Source: Banco de Portugal

10⁶ euros

	Crédito líquido de residentes ⁽²⁾⁽³⁾												
	Instituições financeiras monetárias (IFM)		Administrações Públicas, excepto Estado				Outros sectores					Total	
	Total	do qual:	Empréstimos e depósitos ⁽⁷⁾	Títulos de curto prazo	Títulos de médio e longo prazos ⁽⁴⁾	Total	Total	dos quais:	Títulos de curto prazo	Títulos de médio e longo prazos ⁽⁴⁾	Total		
		Títulos ⁽⁴⁾										Certificados de aforro	
1	2	3	4	5	6=3+4+5	7	8	9	10	11=7+9+10	12=1+6+11		
02	-3 085	-1 915	1 446	0	348	1 794	393	215	6	3 272	3 671	2 380	
03	-541	-646	1 124	339	823	2 287	-165	-182	602	-367	70	1 815	
04	534	-82	3 037	347	1 493	4 877	-431	-412	78	-1 518	-1 871	3 540	
05	Set	481	441	-2 124	-523	1 595	-1 051	-125	-121	-660	-428	-1 212	-1 783
	Out	2 234	679	-2 050	-586	1 683	-953	-145	-148	-628	-586	-1 359	-78
	Nov	2 228	494	-2 281	-337	1 416	-1 202	-133	-151	-830	-360	-1 323	-296
	Dez	-43	270	-1 478	-172	1 472	-178	-91	-130	-839	-252	-1 182	-1 404
06	Jan	1 145	201	590	-170	176	597	247	76	-96	35	186	1 928
	Fev	258	109	722	-158	157	722	593	108	-72	82	604	1 583
	Mar	899	487	855	-476	366	745	511	138	94	128	734	2 378
	Abr	-768	397	1 208	-147	17	1 078	562	147	17	57	636	945
	Mai	837	340	960	-95	-1	863	743	147	-68	76	751	2 452
	Jun	-152	380	720	-137	-28	555	921	179	-233	338	1 025	1 428
	Jul	1 495	402	1 066	-115	-10	941	998	255	-168	421	1 251	3 687
	Ago	268	715	945	-405	330	870	1 213	364	-198	236	1 251	2 389
	Set	1 667	386	1 051	77	-163	965	1 208	405	-346	49	910	3 542
	Out	1 444	576	1 117	21	-74	1 064	1 209	417	-424	206	991	3 499
	Nov	2 459	236	862	27	-55	834	1 154	413	-532	213	835	4 128
	Dez	1 413	689	1 040	95	-187	948	1 218	446	-451	-7	760	3 121
07	Jan	1 481	296	616	-267	154	503	96	79	-530	290	-145	1 839
	Fev	2 151	386	726	-514	422	634	-6	83	-702	106	-602	2 183

	1	2	3	4	5	6=3+4+5	7	8	9	10	11=7+9+10	12=1+6+11
	Total	Securities ⁽⁴⁾ of which:	Loans and deposits ⁽⁷⁾	Short-term securities	Medium- and long-term securities ⁽⁴⁾	Total	Total	Savings certificates of which:	Short-term securities	Medium- and long-term securities ⁽⁴⁾	Total	Total
	Monetary financial institutions(MFI)		General Government, except State				Other sectors					
	Residents net credit ⁽²⁾⁽³⁾											

E.1.2.1 FINANCIAMENTO DO ESTADO⁽¹⁾

(continuação)

Fluxos acumulados desde o início do ano

STATE FINANCING⁽¹⁾

(continued)

Cumulative flows since the beginning of the year

Fonte / Source: Banco de Portugal

10⁶ euros

	Crédito líquido de não residentes ⁽²⁾						Total	Total
	Empréstimos e depósitos ⁽⁷⁾			Títulos				
	Total	dos quais:		Títulos de curto prazo	Títulos de médio e longo prazos	Total		
		Responsabilidades líquidas do Tesouro face ao exterior						
13	14	15	16	17=15+16	18=13+17	19=12+18		
02	6	-44	-1 927	5 945	4 017	4 024	6 404	
03	-181	281	2 699	751	3 450	3 269	5 084	
04	452	-244	4 909	449	5 358	5 809	9 349	
05	Set	-763	41	1 695	7 748	9 443	6 897	
	Out	463	-14	2 502	4 566	7 068	7 452	
	Nov	-280	137	1 936	7 454	9 391	8 814	
	Dez	-769	-15	2 987	8 124	11 111	8 939	
06	Jan	-1	5	-1 272	314	-958	969	
	Fev	-33	-35	-496	47	-449	1 101	
	Mar	-29	-13	-2 010	1 939	-71	2 278	
	Abr	120	72	-1 417	3 341	1 924	2 989	
	Mai	84	98	-2 923	4 320	1 397	3 933	
	Jun	42	61	-1 995	5 264	3 269	4 739	
	Jul	548	-23	-2 857	4 576	1 718	5 953	
	Ago	65	94	-2 074	5 183	3 109	5 563	
	Set	-550	31	-3 486	6 924	3 438	6 430	
	Out	-1 256	-76	-3 062	7 243	4 181	6 424	
	Nov	48	155	-3 796	7 079	3 282	7 459	
	Dez	63	255	-3 323	7 184	3 861	7 045	
07	Jan	-1 103	-281	-278	189	-89	647	
	Fev	-1 058	-277	801	-1 887	-1 085	39	

13	14	15	16	17=15+16	18=13+17	19=12+18
Total	Treasury net foreign liabilities ⁽⁷⁾	Short-term securities	Medium- and long-term securities	Total	Total	Total
Loans and deposits ⁽⁷⁾		Securities			Non-residents net credit ⁽²⁾	
	of which:					

(1) Inclui as aplicações em títulos, excepto as transacções em acções e outras participações emitidas por residentes. / Includes acquisitions of securities, excluding transactions in shares and other equity issued by residents.

(2) Crédito líquido de depósitos e de aplicações em títulos (vide nota 1). / Credit minus deposits and acquisitions of securities (see note 1).

(3) Incluem-se, a partir de 2001, depósitos no Tesouro de entidades pertencentes ao Sector Público, ao abrigo do regime de Tesouraria do Estado. / From the beginning of 2001, it includes deposits of Public sector entities in the Treasury.

(4) Consideram-se as assunções pelo Estado de passivos de outros subsectores das Administrações Públicas (aumento do financiamento do Estado com correspondência em redução do financiamento desses subsectores). / Includes State assumptions of debt from other Government subsectors (an increase in the State financing versus a decrease in the other subsectors financing).

(5) Incluem-se depósitos no Tesouro de entidades pertencentes ao Sector Público que não são classificadas como entidades das Administrações Públicas em termos estatísticos. / It includes deposits in the Treasury of entities that, in spite of belonging to the Public Sector, are not classified in the General Government for statistical purposes.

(6) Incluem-se os empréstimos concedidos pelas Instituições Financeiras Não-Monetárias. / Includes loans granted by Non-Monetary Financial Institutions.

(7) Recorrendo a informação adicional, foi alterada a repartição das operações de empréstimos e depósitos entre os subsectores da Administração Central - Estado e Serviços e Fundos Autónomos - a partir de Janeiro de 2005, sem consequência no nível de financiamento da Administração Central. / Based on additional information, the split of loans and deposits between the Central Government sub-sectors - State and Autonomous Services and Funds - was changed from January 2005 onwards, with no impact on the financing level of the Central Government.

E.1.2.2 FINANCIAMENTO DOS SERVIÇOS E FUNDOS AUTÓNOMOS⁽¹⁾

Fluxos acumulados desde o início do ano

AUTONOMOUS SERVICES AND FUNDS FINANCING⁽¹⁾

Cumulative flows since the beginning of the year

Fonte / Source: Banco de Portugal

10⁶ euros

	Crédito líquido de residentes ⁽²⁾									Crédito líquido de não residentes ⁽²⁾			Total		
	Instituições financeiras monetárias (IFM)			Administrações Públicas, excepto Serviços e fundos autónomos			Outros sectores			Total	Empréstimos e depósitos	Títulos		Total	
	Total	do qual:		Empréstimos e depósitos ⁽³⁾⁽⁵⁾	Títulos de curto prazo	Títulos de médio e longo prazos	Total	Empréstimos ⁽⁴⁾	Títulos						Total
		Títulos													
1	2	3	4	5	6=3+4+5	7	8	9=7+8	10=1+6+9	11	12	13=11+12	14=10+13		
02	-99	0	-1 371	0	0	-1 371	-24	0	-24	-1 494	2	-63	-62	-1 556	
03	1 358	0	-1 236	0	0	-1 236	-14	0	-14	108	-2	-1	-3	105	
04	209	0	-2 549	0	0	-2 549	51	0	51	-2 289	-41	-59	-100	-2 389	
05	Set	-740	0	1 677	0	0	1 677	-55	0	-55	883	14	-61	-47	836
	Out	-1 052	0	1 630	0	0	1 630	-55	0	-55	523	13	-89	-76	447
	Nov	-887	0	1 940	0	0	1 940	-55	0	-55	998	13	-107	-94	904
	Dez	-234	0	1 067	0	0	1 067	-55	0	-55	777	2	-42	-39	738
06	Jan	-752	0	-562	0	0	-562	0	0	0	-1 314	-1	-8	-9	-1 322
	Fev	-627	0	-704	0	0	-704	0	0	0	-1 331	0	-50	-50	-1 381
	Mar	-899	0	-898	0	0	-898	0	0	0	-1 798	-1	-35	-35	-1 833
	Abr	-782	0	-1 186	0	0	-1 186	0	0	0	-1 968	-2	14	12	-1 956
	Mai	-946	0	-949	0	0	-949	0	0	0	-1 894	-2	14	12	-1 882
	Jun	-850	0	-742	0	0	-741	0	0	0	-1 592	-2	13	11	-1 581
	Jul	-788	0	-1 047	0	0	-1 047	0	0	0	-1 835	-3	13	10	-1 825
	Ago	-812	0	-926	0	0	-925	0	0	0	-1 738	3	11	15	-1 723
	Set	-973	0	-1 071	0	0	-1 071	0	0	0	-2 044	3	28	30	-2 014
	Out	-942	0	-1 094	0	0	-1 094	0	0	0	-2 036	2	55	57	-1 979
	Nov	-1 044	0	-873	0	0	-873	0	0	0	-1 918	1	55	56	-1 862
	Dez	-1 198	0	-1 106	0	0	-1 106	0	0	0	-2 304	0	54	55	-2 249
07	Jan	122	0	-586	0	0	-586	0	0	0	-463	-1	-25	-26	-489
	Fev	242	0	-704	0	0	-704	0	0	0	-462	1	-25	-25	-487

(1) Inclui as aplicações em títulos. / Includes acquisitions of securities.

(2) Crédito líquido de depósitos e de aplicações em títulos. / Credit minus deposits and acquisitions of securities.

(3) Incluem-se, a partir de 2001, os depósitos dos Serviços e fundos autónomos junto do Tesouro. / From the beginning of 2001, it includes deposits of the Autonomous services and funds in the Treasury.

(4) Incluem-se os empréstimos concedidos pelas Instituições Financeiras Não-Monetárias. / Includes loans granted by Non-Monetary Financial Institutions.

(5) Recorrendo a informação adicional, foi alterada a repartição das operações de empréstimos e depósitos entre os subsectores da Administração Central - Estado e Serviços e Fundos Autónomos - a partir de Janeiro de 2005, sem consequência no nível de financiamento da Administração Central. / Based on additional information, the split of loans and deposits between the Central Government sub-sectors - State and Autonomous Services and Funds - was changed from January 2005 onwards, with no impact on the financing level of the Central Government.

E.1.3 FINANCIAMENTO DA ADMINISTRAÇÃO REGIONAL E LOCAL^(*)
Fluxos acumulados desde o início do ano
REGIONAL AND LOCAL GOVERNMENT FINANCING^(*)
Cumulative flows since the beginning of the year

Fonte / Source: Banco de Portugal

 10⁶ euros

	Crédito líquido de residentes ⁽²⁾									Crédito líquido de não residentes ⁽²⁾				Total
	Instituições financeiras monetárias (IFM)		Administrações Públicas, excepto Administração Regional e Local				Outros sectores			Total	Empréstimos e depósitos	Títulos	Total	
	Total	do qual:	Empréstimos e depósitos ⁽⁴⁾	Títulos de curto prazo	Títulos de médio e longo prazos ⁽³⁾	Total	Empréstimos ⁽⁵⁾	Títulos ⁽³⁾	Total					
		Títulos ⁽³⁾												
1	2	3	4	5	6=3+4+5	7	8	9=7+8	10=1+6+9	11	12	13=11+12	14=10+13	
02	463	2	-5	0	0	-5	-15	-7	-22	436	203	13	215	651
03	451	2	15	0	-16	-1	10	-55	-45	404	50	128	178	582
04	9	39	-29	0	0	-29	-4	-41	-45	-65	34	8	42	-23
05														
Set	259	-2	-26	0	0	-26	-12	5	-7	226	67	-15	52	278
Out	187	-2	-51	0	0	-51	-11	6	-5	130	67	-14	53	183
Nov	257	-2	-45	0	0	-45	-9	5	-4	209	67	0	68	276
Dez	372	-4	24	0	0	24	138	5	143	540	55	-17	38	578
06														
Jan	51	0	-68	0	0	-68	0	1	1	-16	-2	5	3	-13
Fev	103	0	-58	0	0	-58	0	1	1	46	-4	7	4	50
Mar	234	0	-41	0	0	-41	0	0	-1	192	-4	-3	-7	185
Abr	137	0	-107	0	0	-107	2	0	2	32	-3	-10	-12	19
Mai	32	0	-95	0	0	-95	1	0	1	-63	-1	-33	-35	-97
Jun	165	-1	-61	0	0	-61	2	2	5	109	-8	-2	-10	99
Jul	-38	-130	-102	0	0	-102	0	5	5	-135	-12	138	125	-9
Ago	-50	-130	-102	0	0	-102	-2	5	3	-149	111	11	122	-27
Set	-15	-130	-64	0	0	-64	-2	4	3	-77	109	11	121	44
Out	-253	-130	-103	0	0	-103	-2	5	3	-354	110	12	122	-232
Nov	-166	-130	-72	0	0	-72	-2	4	2	-236	109	13	121	-114
Dez	-57	-130	-17	0	0	-17	-4	2	-2	-75	94	21	115	40
07														
Jan	109	0	-30	0	0	-30	0	1	0	79	0	-1	0	79
Fev	152	2	-24	0	0	-24	-3	-2	-5	122	-2	0	-2	120

	Residentes net credit ⁽²⁾						Non-residents net credit ⁽²⁾				Total		
	Total	Securities ⁽³⁾ of which:		Loans and deposits ⁽⁴⁾	Short-term securities	Medium-and long-term securities ⁽³⁾	Loans ⁽⁵⁾	Securities ⁽³⁾	Total				
		Monetary financial institutions (MFI)	General Government, except Regional and Local Government							Other sectors			
	1	2	3	4	5	6=3+4+5	7	8	9=7+8	10=1+6+9		11	12

(*) Este quadro é obtido por soma simples dos Quadros E.1.3.1 e E.1.3.2./ This table is obtained as the sum of Tables E.1.3.1 e E.1.3.2.

(1) Inclui aplicações em títulos excepto as transacções em acções e outras participações emitidas por residentes./ Includes acquisitions of securities, excluding transactions in shares and other equity issued by residents.

(2) Crédito líquido de depósitos e de aplicações em títulos./ Credit minus deposits and acquisitions of securities.

(3) Consideram-se as assunções de passivos deste subsector pelo Estado (redução do financiamento da Administração Regional e Local com correspondência em aumento do financiamento do Estado)./ Includes debt assumptions of this subsector by the State (a decrease in the Regional and Local Government financing versus an increase in the State financing).

(4) Incluem-se, a partir de 2001, os depósitos da Administração Regional junto do Tesouro./ From the beginning of 2001, it includes deposits of the Regional government in the Treasury.

(5) Incluem-se os empréstimos concedidos pelas Instituições Financeiras Não-Monetárias./ Includes loans granted by Non-Monetary Financial Institutions.

E.1.3.1 FINANCIAMENTO DA ADMINISTRAÇÃO REGIONAL⁽¹⁾
Fluxos acumulados desde o início do ano
REGIONAL GOVERNMENT FINANCING⁽¹⁾
Cumulative flows since the beginning of the year

Fonte / Source: Banco de Portugal

 10⁶ euros

	Crédito líquido de residentes ⁽²⁾									Crédito líquido de não residentes ⁽²⁾				Total
	Instituições financeiras monetárias (IFM)		Administrações Públicas, excepto Administração Regional				Outros sectores			Total	Empréstimos e depósitos	Títulos	Total	
	Total	do qual:	Empréstimos e depósitos ⁽⁴⁾	Títulos de curto prazo	Títulos de médio e longo prazos ⁽³⁾	Total	Empréstimos ⁽⁵⁾	Títulos ⁽³⁾	Total					
		Títulos ⁽³⁾												
1	2	3	4	5	6=3+4+5	7	8	9=7+8	10=1+6+9	11	12	13=11+12	14=10+13	
02	72	3	-5	0	0	-5	-1	-3	-4	63	22	0	22	86
03	-39	1	15	0	-16	-1	2	-48	-46	-86	-3	152	150	64
04	11	39	-29	0	0	-29	-3	-38	-40	-59	42	-1	41	-18
05														
Set	48	-2	-26	0	0	-26	-1	5	4	26	77	-3	74	100
Out	22	-2	-51	0	0	-51	-1	6	4	-25	77	-4	73	48
Nov	49	-2	-45	0	0	-45	-1	5	4	8	76	-3	73	81
Dez	10	-2	24	0	0	24	149	5	153	187	75	-3	73	260
06														
Jan	36	0	-68	0	0	-68	0	-1	-1	-33	-1	1	-1	-33
Fev	42	0	-58	0	0	-58	0	-1	-1	-17	-2	1	-1	-18
Mar	77	0	-41	0	0	-41	0	-2	-2	34	-2	1	-1	33
Abr	39	1	-107	0	0	-107	0	-2	-2	-70	-2	1	-1	-71
Mai	64	0	-95	0	0	-95	0	-2	-2	-33	-1	1	0	-34
Jun	75	0	-61	0	0	-61	2	0	2	17	-3	0	-3	14
Jul	-54	-130	-102	0	0	-102	2	1	3	-152	-6	128	123	-30
Ago	-40	-130	-102	0	0	-102	2	1	3	-139	118	1	120	-19
Set	-47	-130	-64	0	0	-64	2	1	3	-108	118	1	120	11
Out	-61	-130	-103	0	0	-103	2	1	4	-160	119	1	120	-40
Nov	-64	-130	-72	0	0	-72	2	1	3	-132	116	2	118	-14
Dez	-67	-130	-17	0	0	-17	2	0	2	-82	114	2	116	34
07														
Jan	9	0	-30	0	0	-30	0	-1	-1	-22	1	1	2	-20
Fev	5	1	-24	0	0	-24	-3	-3	-5	-24	0	1	1	-23

	Residentes net credit ⁽²⁾						Non-residents net credit ⁽²⁾				Total		
	Total	Securities ⁽³⁾ of which:		Loans and deposits ⁽⁴⁾	Short-term securities	Medium-and long-term securities ⁽³⁾	Loans ⁽⁵⁾	Securities ⁽³⁾	Total				
		Monetary financial institutions (MFI)	General Government, except Regional Government							Other sectors			
	1	2	3	4	5	6=3+4+5	7	8	9=7+8	10=1+6+9		11	12

(1) Inclui aplicações em títulos excepto as transacções em acções e outras participações emitidas por residentes./ Includes acquisitions of securities, excluding transactions in shares and other equity issued by residents.

(2) Crédito líquido de depósitos e de aplicações em títulos./ Credit minus deposits and acquisitions of securities.

(3) Consideram-se as assunções de passivos deste subsector pelo Estado (redução do financiamento da Administração Regional com correspondência em aumento do financiamento do Estado)./ Includes debt assumptions of this subsector by the State (a decrease in the Regional Government financing versus an increase in the State financing).

(4) Incluem-se, a partir de 2001, os depósitos da Administração Regional junto do Tesouro./ From the beginning of 2001, it includes deposits of the Regional Government in the Treasury.

(5) Incluem-se os empréstimos concedidos pelas Instituições Financeiras Não-Monetárias./ Includes loans granted by Non-Monetary Financial Institutions.

E.1.3.2 FINANCIAMENTO DA ADMINISTRAÇÃO LOCAL⁽¹⁾
Fluxos acumulados desde o início do ano

LOCAL GOVERNMENT FINANCING⁽¹⁾
Cumulative flows since the beginning of the year

Fonte / Source: Banco de Portugal

10⁶ euros

	Crédito líquido de residentes ⁽²⁾									Crédito líquido de não residentes ⁽²⁾			Total	
	Instituições financeiras monetárias (IFM)		Administrações Públicas, excepto Administração Local				Outros sectores			Total	Empréstimos e depósitos	Títulos		Total
	Total	do qual:	Empréstimos e depósitos	Títulos de curto prazo	Títulos de médio e longo prazos	Total	Empréstimos ⁽³⁾	Títulos	Total					
		Títulos												
1	2	3	4	5	6=3+4+5	7	8	9=7+8	10=1+6+9	11	12	13=11+12	14=10+13	
02	391	-1	0	0	0	0	-14	-5	-18	372	180	13	193	565
03	490	1	0	0	0	0	7	-7	0	490	52	-25	28	518
04	-2	0	0	0	0	0	-1	-3	-4	-7	-7	9	1	-5
05														
Set	211	0	0	0	0	0	-11	0	-11	200	-11	-11	-22	178
Out	164	0	0	0	0	0	-9	0	-10	155	-10	-10	-20	135
Nov	208	0	0	0	0	0	-7	0	-8	200	-9	4	-6	195
Dez	363	-2	0	0	0	0	-10	0	-10	353	-20	-14	-35	318
06														
Jan	15	0	0	0	0	0	0	1	2	17	-1	4	4	20
Fev	61	0	0	0	0	0	0	1	2	63	-2	6	5	67
Mar	157	0	0	0	0	0	0	2	2	158	-2	-4	-6	152
Abr	98	0	0	0	0	0	2	2	4	102	-1	-11	-12	90
Mai	-32	0	0	0	0	0	1	2	2	-30	0	-34	-34	-64
Jun	89	-1	0	0	0	0	0	2	2	92	-5	-1	-6	85
Jul	16	-1	0	0	0	0	-2	4	2	18	-7	9	3	21
Ago	-10	-1	0	0	0	0	-4	4	0	-10	-8	10	2	-8
Set	32	0	0	0	0	0	-4	3	-1	32	-9	10	1	33
Out	-193	0	0	0	0	0	-4	3	-1	-193	-9	11	2	-192
Nov	-102	0	0	0	0	0	-4	3	-1	-103	-8	11	4	-100
Dez	10	0	0	0	0	0	-6	2	-4	6	-19	19	-1	6
07														
Jan	100	0	0	0	0	0	0	1	1	101	0	-2	-2	99
Fev	146	1	0	0	0	0	0	1	0	146	-2	-2	-3	143

1	2	3	4	5	6=3+4+5	7	8	9	10=1+6+9	11	12	13=11+12	14=10+13
Total	Securities of which:	Loans and deposits	Short-term securities	Medium-and long-term securities	Total	Loans ⁽³⁾	Securities	Total	Total	Loans and deposits	Securities	Total	Total
Monetary financial institutions (MFI)		General Government, except Local Government				Other sectors			Total	Non-residents net credit ⁽²⁾		Total	
Residents net credit ⁽²⁾										Non-residents net credit ⁽²⁾			

(1) Inclui aplicações em títulos excepto as transacções em acções e outras participações emitidas por residentes. / Includes acquisitions of securities, excluding transactions in shares and other equity issued by residents.
(2) Crédito líquido de depósitos e de aplicações em títulos. / Credit minus deposits and acquisitions of securities.
(3) Incluem-se os empréstimos concedidos pelas Instituições Financeiras Não-Monetárias. / Includes loans granted by Non-Monetary Financial Institutions.

E.1.4 FINANCIAMENTO DOS FUNDOS DE SEGURANÇA SOCIAL⁽¹⁾
Fluxos acumulados desde o início do ano

SOCIAL SECURITY FUNDS FINANCING⁽¹⁾
Cumulative flows since the beginning of the year

Fonte / Source: Banco de Portugal

10⁶ euros

	Crédito líquido de residentes ⁽²⁾									Crédito líquido de não residentes ⁽²⁾			Total	
	Instituições financeiras monetárias (IFM)		Administrações Públicas, excepto Fundos de Segurança Social				Outros sectores			Total	Empréstimos e depósitos	Títulos		Total
	Total	do qual:	Empréstimos e depósitos ⁽³⁾	Títulos de curto prazo	Títulos de médio e longo prazos	Total	Empréstimos ⁽⁴⁾	Títulos	Total					
		Títulos												
1	2	3	4	5	6=3+4+5	7	8	9=7+8	10=1+6+9	11	12	13=11+12	14=10+13	
02	-347	0	-70	0	-348	-418	0	0	0	-765	0	-403	-403	-1 168
03	-235	0	97	-339	-807	-1 049	0	0	0	-1 284	0	-281	-281	-1 566
04	12	0	-459	-347	-1 493	-2 299	0	0	0	-2 287	0	-94	-94	-2 381
05														
Set	-452	0	472	523	-1 595	-600	0	0	0	-1 052	0	-88	-88	-1 141
Out	-404	0	472	586	-1 683	-625	0	0	0	-1 029	0	-95	-95	-1 124
Nov	-332	0	386	337	-1 416	-692	0	0	0	-1 024	0	-99	-99	-1 123
Dez	-231	0	387	172	-1 472	-913	0	0	0	-1 144	0	-69	-69	-1 214
06														
Jan	-100	0	40	170	-176	33	0	0	0	-67	0	11	11	-56
Fev	-161	0	40	158	-157	40	0	0	0	-121	0	37	37	-84
Mar	-163	0	85	476	-366	195	0	0	0	32	0	31	31	63
Abr	-535	0	85	147	-17	215	0	0	0	-320	0	30	30	-289
Mai	-733	0	84	95	1	181	0	0	0	-552	0	-77	-77	-629
Jun	-882	0	82	137	28	247	0	0	0	-635	0	-104	-104	-739
Jul	-252	0	83	115	10	208	0	0	0	-44	0	-219	-219	-263
Ago	-513	0	83	405	-330	157	0	0	0	-356	0	-130	-130	-486
Set	-751	0	84	-77	163	170	0	0	0	-582	0	-13	-13	-594
Out	-513	0	80	-21	74	133	0	0	0	-380	0	-492	-492	-872
Nov	-784	0	84	-27	55	111	0	0	0	-673	3	-388	-385	-1 058
Dez	-375	1	83	-95	187	175	0	-1	-1	-201	3	-356	-353	-554
07														
Jan	-392	0	0	267	-154	112	0	0	0	-279	-1	-3	-3	-283
Fev	-487	0	2	514	-422	95	0	0	0	-392	-1	-47	-48	-440

1	2	3	4	5	6=3+4+5	7	8	9=7+8	10=1+6+9	11	12	13=11+12	14=10+13
Total	Securities of which:	Loans and deposits ⁽³⁾	Short-term securities	Medium-and long-term securities	Total	Loans ⁽⁴⁾	Securities	Total	Total	Loans and deposits	Securities	Total	Total
Monetary financial institutions (MFI)		Public Administration except Social Security funds				Other sectors			Total	Non-residents net credit ⁽²⁾		Total	
Residents net credit ⁽²⁾										Non-residents net credit ⁽²⁾			

(1) Inclui as aplicações em títulos. / Includes acquisitions of securities.
(2) Crédito líquido de depósitos e de aplicações em títulos. / Credit minus deposits and acquisitions of securities.
(3) Incluem-se, a partir de 2001, os depósitos dos Fundos de Segurança Social junto do Tesouro. / From the beginning of 2001, it includes deposits of the Social Security funds in the Treasury.
(4) Incluem-se, os empréstimos concedidos pelas Instituições Financeiras Não-Monetárias. / Includes loans granted by Non-Monetary Financial Institutions.

E.1.5 DÍVIDA DIRECTA DO ESTADO⁽¹⁾

(continua)

Posições em fim de período

Fonte / Source: Instituto de Gestão do Crédito Público e Banco de Portugal

DIRECT STATE DEBT⁽¹⁾

(to be continued)

End of period positions

 10⁶euros

Dívida em moeda de países da área do euro														
Títulos														
Curto Prazo	dos quais:			Médio e longo prazos	dos quais:			Total	Certificados de Aforro	dos quais:		Outros empréstimos	Total	
	Bilhetes do Tesouro	CEDIC	Papel comercial		Obrigações do Tesouro (Taxa fixa)	Obrigações do Tesouro (rendimento variável)	Com vencimento no prazo de 1 ano			Capitalização acumulada				
1	2	3	4	5	6	7	8	9=1+5	10	11	12	13=9+10+12		
02	1 432	0	1 432	0	57 925	55 905	2 003	5 560	59 357	15 537	5 366	1 926	76 819	
03	5 797	4 234	1 562	0	59 049	58 097	936	6 013	64 846	15 854	5 562	1 585	82 286	
04	12 711	10 321	2 390	0	59 660	59 324	319	7 199	72 371	15 903	5 690	2 290	90 564	
05	Out	14 552	12 387	2 165	0	65 386	65 150	220	5 899	79 938	16 152	5 822	2 907	98 998
	Nov	13 772	11 578	2 195	0	68 386	68 150	220	5 899	82 158	16 186	5 836	2 020	100 365
	Dez	14 678	12 627	2 051	0	69 175	68 939	220	5 904	83 853	16 246	5 853	1 530	101 629
06	Jan	13 424	11 245	2 180	0	69 775	69 539	220	5 504	83 199	16 364	5 870	1 528	101 091
	Fev	14 391	12 045	2 347	0	69 474	69 238	220	6 273	83 866	16 433	5 883	1 540	101 838
	Mar	12 849	10 555	2 294	0	71 866	71 630	220	5 665	84 715	16 508	5 901	1 547	102 770
	Abr	13 823	11 356	2 467	0	72 805	72 569	220	6 329	86 628	16 563	5 925	1 615	104 806
	Mai	12 360	9 787	2 572	0	73 864	73 628	220	6 329	86 223	16 608	5 942	1 552	104 383
	Jun	13 103	10 769	2 334	0	74 864	74 628	220	6 329	87 967	16 685	5 963	1 547	106 199
	Jul	12 702	10 003	2 699	0	74 342	74 106	220	2 807	87 044	16 812	5 992	2 138	105 995
	Ago	13 325	10 709	2 616	0	75 142	74 906	220	7 924	88 468	16 969	6 019	1 541	106 978
	Set	12 047	9 372	2 675	0	76 195	75 958	220	7 924	88 242	17 057	6 043	1 082	106 381
	Out	12 508	9 806	2 702	0	76 800	76 563	220	7 651	89 308	17 126	6 073	293	106 727
	Nov	11 277	8 641	2 636	0	76 688	76 451	220	7 539	87 965	17 168	6 088	1 870	107 002
	Dez	12 568	9 509	3 059	0	76 688	76 451	220	7 539	89 256	17 249	6 113	1 990	108 495
07	Jan	12 486	8 635	3 851	0	77 427	77 208	203	7 279	89 914	17 382	6 137	496	107 792
	Fev	13 475	9 482	3 992	0	75 362	75 143	203	5 214	88 837	17 433	6 156	697	106 966
	Mar	12 969	8 985	3 984	0	75 362	75 143	203	5 566	88 331	17 483	6 182	2 323	108 137

1	2	3	4	5	6	7	8	9=1+5	10	11	12	13=9+10+12	
Short-term	Treasury bills	CEDIC	Commercial paper	Medium- and long-term	Treasury bonds (fixed rate)	Treasury bonds (indexed rate)	With redemption within 1 year	Total	Savings certificates	Accrued interests	Other loans	Total	
of which:			of which:			of which:		of which:		of which:		of which:	
Securities												Debt in euro area currencies	

E.1.5 DÍVIDA DIRECTA DO ESTADO⁽¹⁾

(continuação)

Posições em fim de período

Fonte / Source: Instituto de Gestão do Crédito Público e Banco de Portugal

DIRECT STATE DEBT⁽¹⁾

(continued)

End of period positions

 10⁶euros

Dívida em moedas de países fora da área do euro														
Títulos														
Curto prazo	Médio e longo prazos		dos quais:		Outros empréstimos	Total	Total	Total	Por memória:					
	14	15	16	17					18=14+15+17	19=13+18	20			
			Com vencimento no prazo de um ano						Depósitos do Estado					
			of which:						Memo items:					
Debt in non-euro area currencies														
02		286		2 298		954		80		2 665		79 483		3 290
03		0		1 153		792		16		1 169		83 454		3 054
04		0		356		0		15		371		90 935		2 453
05	Out	0		365		0		9		374		99 371		876
	Nov	0		362		0		9		371		100 735		697
	Dez	0		363		0		9		372		102 000		2 745
06	Jan	0		360		0		9		368		101 459		1 798
	Fev	0		365		0		9		374		102 213		2 595
	Mar	0		356		0		9		364		103 134		2 332
	Abr	0		356		70		4		360		105 166		3 910
	Mai	0		357		69		4		361		104 745		2 246
	Jun	0		354		69		4		358		106 557		3 275
	Jul	0		356		69		4		361		106 355		1 651
	Ago	0		355		66		4		360		107 337		3 191
	Set	0		355		67		4		360		106 741		1 463
	Out	0		358		67		4		362		107 090		1 874
	Nov	0		353		65		4		357		107 359		1 013
	Dez	0		351		64		4		355		108 850		2 713
07	Jan	0		353		64		4		358		108 150		834
	Fev	0		351		64		4		355		107 321		440
	Mar	0		348		64		4		352		108 489		.

(1) Os saldos em dívida, incluindo os relativos aos instrumentos emitidos a desconto, encontram-se ao valor nominal./ Outstanding amounts, including those of instruments issued at discount, are at nominal value.



E.2 Receitas e despesas do Estado e da Segurança Social

E.2 State and Social Security revenue and expenditure

E.2.1 RECEITAS E DESPESAS DO ESTADO⁽¹⁾⁽²⁾
(continua)
Valores acumulados desde o início do ano

STATE REVENUE AND EXPENDITURE⁽¹⁾⁽²⁾
(to be continued)
Cumulative figures since the beginning of the year

Fonte / Source: Direcção-Geral do Orçamento

10⁶ euros

	Receitas correntes									Receitas de capital (3)	Recursos próprios da União Europeia	Reposições não abatidas	Receitas totais	
	Impostos directos	dos quais:		Impostos indirectos	dos quais:		Outras	das quais:	Total					
		IRS	IRC		IVA	Imposto sobre produtos petrolíferos								Rendimentos de propriedade
1	2	3	4	5	6	7	8	9=1+4+7	10	11	12	13=9+10+11+12		
02	11 898	7 258	4 431	16 611	9 957	2 745	1 786	554	30 295	1 295	141	228	31 959	
03	11 255	7 379	3 768	17 338	10 562	2 946	2 057	485	30 650	602	134	127	31 514	
04	11 308	7 398	3 892	17 075	10 341	2 964	2 313	556	30 695	248	159	171	31 273	
05	Out	9 066	5 971	3 083	15 274	9 247	2 513	1 411	179	25 751	64	121	147	26 082
	Nov	9 857	6 763	3 079	17 291	10 663	2 750	1 587	180	28 735	74	133	147	29 089
	Dez	11 519	7 753	3 721	18 917	11 672	2 993	1 763	194	32 198	207	145	211	32 761
06	Jan	993	841	129	1 520	851	258	197	4	2 710	2	15	85	2 812
	Fev	1 741	1 533	183	3 655	2 585	414	313	8	5 709	4	28	108	5 850
	Mar	2 601	2 183	390	4 860	3 223	734	373	12	7 835	14	39	129	8 016
	Abr	3 458	2 846	602	6 151	3 880	1 006	559	27	10 168	31	53	152	10 404
	Mai	5 557	3 613	1 933	8 101	5 253	1 247	793	103	14 451	38	66	153	14 709
	Jun	6 386	4 289	2 103	9 480	5 976	1 515	1 064	308	16 930	47	79	134	17 189
	Jul	7 637	4 677	2 943	11 187	6 930	1 770	1 209	348	20 033	52	91	134	20 310
	Ago	7 816	4 939	2 857	13 346	8 395	2 030	1 394	360	22 555	61	104	135	22 855
	Set	9 115	5 804	3 301	14 878	9 323	2 307	1 657	491	25 651	77	119	135	25 981
	Out	10 035	6 481	3 539	16 230	10 021	2 553	1 772	495	28 037	91	132	135	28 395
	Nov	10 927	7 268	3 638	18 319	11 437	2 801	1 984	501	31 230	84	147	144	31 605
	Dez	12 616	8 253	4 320	19 999	12 396	3 051	2 254	604	34 869	298	159	163	35 489
07	Jan	963	865	95	1 716	933	256	290	1	2 968	4	14	58	3 044
	Fev	1 757	1 576	175	4 072	2 792	504	477	0	6 305	8	28	104	6 446
	Mar	2 685	2 273	404	5 286	3 532	745	555	1	8 527	-100	42	125	8 593

1	2	3	4	5	6	7	8	9=1+4+7	10	11	12	13=9+10+11+12
Direct taxes	Personal income tax	Corporate income tax	Indirect taxes	Value added tax	Tax on oil products	Other	Property income	Total	Capital revenue (3)	European Union own resources	Refunds not deducted from over-payments	Total revenue
of which:		of which:		of which:		of which:		Current revenue				

E.2.1 RECEITAS E DESPESAS DO ESTADO⁽¹⁾
(continuação)
Valores acumulados desde o início do ano

STATE REVENUE AND EXPENDITURE⁽¹⁾
(continued)
Cumulative figures since the beginning of the year

Fonte / Source: Direcção-Geral do Orçamento

10⁶ euros

	Despesas correntes ⁽⁴⁾							Despesas de capital ⁽⁴⁾				Despesas totais	Saldo	
	Pessoal	Bens e serviços	Juros e outros encargos	Subsídios	Transferências correntes	Outras despesas correntes	Total	Aquisição de bens de capital	Transferências de capital ⁽⁵⁾	Outras despesas de capital	Total			
	14	15	16	17	18	19	20=14+...+19	21	22	23	24=21+22+23			25=20+24
02	12 052	1 220	3 828	775	15 587	228	33 689	467	3 274	22	3 763	37 451	-5 493	
03	12 245	1 057	4 030	847	14 613	304	33 096	612	2 782	21	3 415	36 511	-4 997	
04	13 110	1 177	3 741	712	18 037	296	37 074	621	4 011	22	4 654	41 728	-10 455	
05	Out	10 659	794	3 885	347	15 467	213	31 364	383	2 347	20	2 750	34 114	-8 032
	Nov	12 688	909	3 945	513	17 109	234	35 399	438	2 527	21	2 986	38 385	-9 296
	Dez	13 668	1 209	3 969	652	18 863	264	38 626	653	3 179	22	3 854	42 480	-9 719
06	Jan	956	28	212	6	1 814	18	3 035	5	188	1	194	3 229	-417
	Fev	1 924	76	575	14	3 301	21	5 911	13	290	6	309	6 220	-370
	Mar	2 905	156	701	61	4 877	70	8 770	51	690	10	751	9 521	-1 505
	Abr	3 896	225	1 192	92	6 496	78	11 979	78	948	10	1 035	13 014	-2 610
	Mai	4 853	303	1 628	128	8 086	112	15 109	119	1 228	12	1 358	16 467	-1 758
	Jun	6 326	396	2 590	146	9 773	137	19 367	135	1 452	13	1 600	20 967	-3 778
	Jul	7 552	472	3 030	192	11 475	157	22 877	185	1 703	14	1 902	24 779	-4 469
	Ago	8 463	552	3 586	201	13 117	171	26 090	218	1 856	16	2 090	28 180	-5 325
	Set	9 395	635	3 848	259	14 700	191	29 027	247	1 946	17	2 209	31 236	-5 255
	Out	10 357	743	4 202	271	16 399	212	32 184	265	2 143	18	2 426	34 610	-6 214
	Nov	12 221	853	4 345	485	18 227	236	36 367	296	2 957	19	3 272	39 640	-8 035
	Dez	13 298	1 165	4 397	665	20 076	269	39 872	516	4 164	21	4 701	44 573	-9 084
07	Jan	1 047	70	163	1	1 992	24	3 256	4	355	1	361	3 617	-573
	Fev	2 047	36	358	7	3 544	27	6 059	8	521	1	530	6 589	-143
	Mar	3 058	166	572	61	5 199	77	9 132	31	739	5	775	9 907	-1 314

- (1) Excluindo operações financeiras./ Excluding financial operations.
(2) Despesa total, incluindo o pagamento de despesas de anos anteriores./ Total expenditure, including the payment of expenses from previous years.
(3) Excluem-se os activos financeiros e os saldos da gerência anterior./ Excluding financial assets and balances from the previous years.
(4) Despesas do Estado segundo a classificação económica. Os valores intra-anuais referem-se a despesas autorizadas./ State expenditures by economic classification. Intra-annual figures refer to authorized expenditures.
(5) Inclui transferências para o Fundo de Regularização da Dívida Pública (FRDP)./ Including transfers to the Public Debt Regularization Fund (FRDP).

E.2.2 RECEITAS E DESPESAS DA SEGURANÇA SOCIAL - INSTITUTO DE GESTÃO FINANCEIRA DA SEGURANÇA SOCIAL⁽¹⁾⁽²⁾
(continua)

SOCIAL SECURITY REVENUE AND EXPENDITURE - INSTITUTO DE GESTÃO FINANCEIRA DA SEGURANÇA SOCIAL⁽¹⁾⁽²⁾
(to be continued)

Valores acumulados desde o início do ano

Cumulative figures since the beginning of the year

Fonte / Source: Direcção-Geral do Orçamento

10⁶ euros

	Receitas										Receitas de capital	Total	
	Receitas correntes												
	Contribuições e cotizações	Adicional ao IVA	Transferências correntes			Outras	Total	Outras	Total	Receitas de capital			Total
			Ministério da Segurança Social da Família e da Criança	Fundo Social Europeu	Outras								
1	2	3	4	5	6	7=1+...+6	8	9=7+8					
02	10 161	503	3 312	626	176	302	15 080	38	15 118				
03	10 448	676	3 467	717	216	363	15 887	37	15 924				
04	10 429	551	3 783	808	205	651	16 820	29	16 849				
05	Set	8 103	444	.	447	.	508	12 972	17	12 989			
	Out	8 955	494	.	522	.	538	14 502	22	14 524			
	Nov	9 836	543	.	604	.	570	16 070	26	16 096			
	Dez	11 037	592	.	659	.	716	17 973	33	18 006			
06	Jan	1 121	53	.	38	.	26	1 681	3	1 684			
	Fev	1 984	106	.	40	.	61	3 069	3	3 072			
	Mar	2 858	158	.	216	.	97	4 668	9	4 677			
	Abr	3 730	211	.	216	.	148	6 115	10	6 124			
	Mai	4 634	264	.	233	.	201	7 612	17	7 630			
	Jun	5 557	317	.	442	.	312	9 381	19	9 399			
	Jul	6 613	369	.	478	.	400	11 085	20	11 105			
	Ago	7 656	422	.	484	.	448	12 707	24	12 732			
	Set	8 593	475	.	560	.	500	14 296	25	14 321			
	Out	9 498	528	.	576	.	556	15 799	27	15 826			
	Nov	10 396	580	.	648	.	612	17 348	29	17 377			
	Dez	11 614	633	.	791	.	664	19 383	34	19 418			
07	Jan	1 175	55	.	7	.	52	1 749	2	1 751			
	Fev	2 083	110	.	11	.	93	3 216	4	3 220			

E.2.2 RECEITAS E DESPESAS DA SEGURANÇA SOCIAL - INSTITUTO DE GESTÃO FINANCEIRA DA SEGURANÇA SOCIAL⁽¹⁾⁽²⁾
(continuação)

SOCIAL SECURITY REVENUE AND EXPENDITURE - INSTITUTO DE GESTÃO FINANCEIRA DA SEGURANÇA SOCIAL⁽¹⁾⁽²⁾
(continued)

Valores acumulados desde o início do ano

Cumulative figures since the beginning of the year

Fonte / Source: Direcção-Geral do Orçamento

10⁶ euros

	Despesas													Despesas de capital	Total	Saldo	
	Despesas correntes																
	Pensões			Subsídio de desemprego	Subsídio familiar a crianças e jovens	Subsídio por doença	Rendimento social de inserção	Outras prestações	Acção social	Acções de formação profissional	Outras despesas correntes ⁽³⁾	Total	Despesas de capital				Total
	Velhice	Invalidez	Sobrevivência														
10	11	12	13	14	15	16	17	18	19	20	21=10+...+20	22	23=21+22	24=9-23			
02	5 912	1 267	1 254	1 090	528	465	232	437	1 103	991	923	14 201	74	14 276	842		
03	6 408	1 291	1 344	1 490	565	482	244	482	1 153	811	949	15 217	76	15 293	630		
04	6 985	1 333	1 485	1 663	601	486	242	560	1 248	970	932	16 504	69	16 573	276		
05	Set	5 467	959	1 097	1 330	454	353	205	413	948	753	12 686	27	12 714	276		
	Out	6 027	1 052	1 208	1 488	503	390	233	458	1 062	827	14 032	34	14 065	459		
	Nov	6 613	1 149	1 321	1 643	554	426	261	497	1 177	918	15 440	38	15 478	618		
	Dez	7 801	1 341	1 547	1 806	599	463	285	550	1 306	980	17 651	57	17 708	298		
06	Jan	587	97	115	154	45	37	25	40	102	169	75	1 447	4	1 450	233	
	Fev	1 178	196	232	322	91	80	52	86	208	199	153	2 798	5	2 802	270	
	Mar	1 774	294	348	484	138	127	79	131	316	298	230	4 218	8	4 226	451	
	Abr	2 370	395	465	639	190	157	115	175	493	328	307	5 635	12	5 647	478	
	Mai	2 962	493	579	796	239	208	142	224	600	402	386	7 031	15	7 045	585	
	Jun	3 555	593	698	946	296	243	169	287	714	504	483	8 487	19	8 506	894	
	Jul	4 747	785	930	1 091	354	276	197	335	822	683	575	10 793	22	10 815	291	
	Ago	5 348	884	1 049	1 240	407	313	225	387	933	731	652	12 167	25	12 192	540	
	Set	5 948	982	1 169	1 390	472	350	251	432	1 047	773	730	13 545	34	13 578	743	
	Out	6 549	1 079	1 284	1 545	526	395	279	483	1 161	828	806	14 934	37	14 970	856	
	Nov	7 174	1 179	1 403	1 685	578	432	307	537	1 286	902	903	16 387	44	16 431	946	
	Dez	8 403	1 377	1 643	1 838	629	458	335	579	1 415	948	1 002	18 628	74	18 702	716	
07	Jan	624	99	121	154	55	45	26	46	108	116	78	1 472	1	1 473	277	
	Fev	1 254	202	245	311	107	94	59	99	217	167	159	2 912	2	2 914	306	

(1) Excluindo operações financeiras./ Excluding financial operations.

(2) Inclui sobretudo o regime de segurança social do sector privado./ Includes mainly the private sector social security scheme.

(3) Inclui outras despesas, transferências e subsídios correntes./ Includes other expenditure, transfers and current allowances.



F. Contas Nacionais Financeiras

F. National Financial Accounts



F.1 Contas nacionais financeiras – Transacções

F.1 National Financial Accounts – Transactions

F.1.1.1 CONTAS NACIONAIS FINANCEIRAS - TRANSAÇÕES
Por sector institucional e instrumento financeiro - 2001
Valores consolidados

Fonte / Source: Banco de Portugal

NATIONAL FINANCIAL ACCOUNTS - TRANSACTIONS
By institutional sector and financial instrument - 2001
Consolidated values
 10⁶ euros

Código SEC 36	Total da Economia (S.1)			Sociedades Não Financeiras (S.11)			Sociedades Financeiras (S.12)			Administrações Públicas (S.13)			Particulares (S.14+S.15)			Resto do Mundo (S.2)		
	1	2	3	4	5	6	7	8	9	10	11	12	13	14	15	16	17	18
	Activos	Passivos	Saldo	Activos	Passivos	Saldo	Activos	Passivos	Saldo	Activos	Passivos	Saldo	Activos	Passivos	Saldo	Activos	Passivos	Saldo
1	66 194	77 210	-11 016	12 064	20 756	-8 692	-6 692	33 134	33 467	-334	350	5 938	-5 587	17 049	3 596	35 475	24 459	11 016
2			-8,5			-6,7				-0,3			-4,3		2,8			8,5
3	13	0	13	0	0	0	0	13	0	13	0	0	0	0	0	-13	0	-13
4	5 720	17 383	-11 663	1 597	0	1 597	-984	16 266	-17 250	-1 827	1 117	-2 943	6 933	0	6 933	15 029	3 366	11 663
5	-905	-914	9	-348	0	-348	29	-923	952	-15	8	-23	-571	0	-571	0	9	-9
6	6 625	18 297	-11 673	1 946	0	1 946	-1 013	17 189	-18 202	-1 812	1 108	-2 920	7 504	0	7 504	15 029	3 356	11 672
7	12 779	14 093	-1 314	2 108	3 261	-1 153	4 029	5 996	-1 388	501	5 496	-4 935	6 142	0	6 142	9 192	7 878	1 314
8	13 175	14 093	-918	2 072	3 261	-1 189	4 352	5 396	-1 045	610	5 436	-4 826	6 142	0	6 142	9 192	8 274	918
9	2 251	4 678	-2 427	-18	3 301	-3 320	2 441	-336	2 777	-152	1 712	-1 864	-20	0	-20	4 110	1 684	2 427
10	10 923	9 415	1 509	2 090	-41	2 131	1 911	5 732	-3 821	761	3 724	-2 963	6 161	0	6 162	5 082	6 591	-1 508
11	-396	0	-396	36	0	-396	-323	0	-323	-109	0	-109	0	0	0	0	-396	396
12	26 835	27 518	-683	1 467	15 927	-14 460	25 106	1 519	23 586	325	765	-440	-63	9 307	-9 370	6 594	5 911	683
13	5 802	4 379	1 424	1 056	3 795	-2 738	4 744	129	4 615	2	421	-419	0	34	-34	-326	1 097	-1 424
14	21 033	23 139	-2 107	411	12 132	-11 721	20 361	1 390	18 971	323	344	-21	-63	9 273	-9 336	6 920	4 813	2 107
15	13 428	10 706	2 722	6 809	7 225	-415	4 333	3 481	852	-109	0	-109	2 394	0	2 394	4 988	7 710	-2 722
16	11 176	9 212	1 964	6 663	7 225	-561	3 815	1 987	1 828	-128	-128	0	826	0	826	5 038	7 002	-1 964
17	2 251	1 494	768	146	0	146	518	1 494	-976	19	0	19	1 568	0	1 568	-49	708	-757
18	5 407	5 336	71	137	374	-237	79	4 962	-4 884	1	0	1	5 191	0	5 191	8	79	-71
19	4 934	4 934	0	0	374	-374	0	4 560	-4 560	0	0	0	4 934	0	4 934	0	0	0
20	473	402	71	137	0	137	79	402	-323	1	0	1	257	0	257	8	79	-71
21	2 013	2 174	-161	-54	-6 030	5 976	559	1 842	-1 283	1 459	-1 380	2 839	49	7 742	-7 693	-323	-484	161
22	641	498	144	418	-152	569	44	154	-110	0	-2	2	180	498	-318	-371	-228	-144
23	1 371	1 676	-305	-472	-5 678	5 407	515	1 688	-1 173	1 459	-1 377	2 836	-131	7 244	-7 375	48	-257	305

F .1.1.2 CONTAS NACIONAIS FINANCEIRAS - TRANSAÇÕES
Por sector institucional e instrumento financeiro - 2002
Valores consolidados

Fonte / Source: Banco de Portugal

NATIONAL FINANCIAL ACCOUNTS - TRANSACTIONS
By institutional sector and financial instrument - 2002
Consolidated values
 10⁶ euros

Código SEC 96	Total da Economia (S.1)		Sociedades Não Financeiras (S.11)		Sociedades Financeiras (S.12)		Administrações Públicas (S.13)		Particulares (S.14+S.15)		Resto do Mundo (S.2)								
	Activos	Passivos	Activos	Passivos	Activos	Passivos	Activos	Passivos	Activos	Passivos	Activos	Passivos							
1	42 151	50 439	2 731	10 199	-7 488	2 530	23 708	-1 178	2 976	6 889	-3 913	13 914	9 643	4 271	23 968	15 670	8 287	Financial saving	
2	por memória: em percentagem do PIB ...	-8 288	-6.1	-5.5	-0.9	-2.9	3.2	6.1	memo item: as a percentage of GDP ...	6.1	2.9	13 914	9 643	4 271	23 968	15 670	8 287	Financial saving	
3	Ouro	-145	0	0	-145	0	0	0	0	0	-2.9	0	0	0	0	0	145	Monetary gold and SDR	
4	Numerário e Depósitos	6 866	7 597	433	0	433	1 740	6 550	-4 810	1 574	1 047	526	2 939	0	2 939	4 390	911	Currency and deposits	
5	Numerário	1 119	869	251	0	342	-189	623	-812	28	246	-218	839	0	839	0	251	Currency	
6	Depósitos transferíveis e outros depósitos	5 566	6 728	1162	91	91	1 929	-3 988	744	1 546	802	744	2 000	0	2 000	4 139	1 162	Transferable deposits and Other deposits	
7	Títulos excepto Acções	9 075	8 947	128	357	2 421	-2 064	3 811	772	3 039	-5 815	4 967	7 228	0	4 967	7 356	-128	Securities other than shares	
8	Títulos excepto acções excluindo derivados financeiros	9 097	8 946	151	295	2 420	-2 125	3 701	772	2 929	-5 619	4 967	7 228	0	4 967	7 379	-411	Securities other than shares, excluding financial derivatives	
9	De curto prazo	95	506	-411	149	2 857	-2 707	-184	90	-1 787	1 877	40	40	0	40	1 233	823	Short-term	
10	De longo prazo	9 002	8 440	562	146	-436	582	3 885	2 549	45	7 541	4 927	4 927	0	4 927	5 995	6 557	Long-term	
11	Derivados financeiros	-23	1	-24	63	1	62	110	-195	0	-195	0	0	0	0	-24	24	Financial derivatives	
12	Empréstimos	21 583	22 833	-1 240	5 204	6 383	-1 179	16 105	6 324	9 781	562	-281	4	4	9 565	5 062	1 240	Loans	
13	De curto prazo	1 715	1 810	405	370	1 995	-2 365	2 087	126	1 960	411	-413	0	0	389	251	405	Short-term	
14	De longo prazo	19 878	21 524	-1 646	5 574	4 388	1 186	14 018	6 197	7 821	-683	4	4	9 964	4 811	1 646	1 646	Long-term	
15	Acções e outras participações excluindo fundos de investimento	1 914	8 088	-6 175	-2 963	2 859	-5 822	1 650	5 230	-3 579	803	0	2 423	0	2 423	4 851	-1 323	6 174	Shares and other equity
16	Acções e outras participações excluindo fundos de participação em fundos de investimento	475	6 964	-6 489	-3 056	2 859	-5 915	1 404	4 105	-2 701	802	0	1 325	0	1 325	4 782	-1 707	6 489	Shares and other equity excluding mutual funds shares
17	Reservas Técnicas de Seguros	1 438	1 124	314	93	0	93	246	1 124	-878	1	0	1 098	0	1 098	69	384	-315	Mutual funds shares
18	Seguros de vida e fundos de pensões	4 249	4 260	-11	66	-384	450	-7	4 644	-4 651	0	0	4 189	0	4 189	4	-7	11	Insurance technical reserves
19	Outras	4 050	4 050	0	0	-384	384	0	4 434	-4 434	0	0	4 050	0	4 050	0	0	0	Net equity of households in life insurance & pension funds reserves
20	Outros Débitos e Créditos	1 99	210	-11	66	0	66	-7	210	-217	0	0	140	0	140	4	-7	11	Other
21	Créditos comerciais e adiantamentos	-1 221	-1 287	67	-386	-1 080	714	-624	190	-814	853	-608	78	78	-686	127	193	-66	Other accounts receivable and payable
22	Outros	638	107	532	757	57	700	-62	419	-481	-14	14	-57	-366	299	170	702	-532	Trade credits and advances
23		-1 859	-1 394	-465	-1 123	-1 137	14	-562	-229	-333	839	-551	434	-885	-43	-508	465	Other	

F.1.1.3 CONTAS NACIONAIS FINANCEIRAS - TRANSAÇÕES
Por sector institucional e instrumento financeiro - 2003
Valores consolidados

NATIONAL FINANCIAL ACCOUNTS - TRANSACTIONS
By institutional sector and financial instrument - 2003
Consolidated values

10⁶ euros

Fonte / Source: Banco de Portugal

	Código SEC 36		Total da Economia (S.1)		Sociedades Não Financeiras (S.11)		Sociedades Financeiras (S.12)		Administrações Públicas (S.13)		Particulares (S.14+S.15)		Resto do Mundo (S.2)							
	1	2	3	4	5	6	7	8	9	10	11	12	13	14	15	16	17	18		
	Activos	Passivos	Saldo	Activos	Passivos	Saldo	Activos	Passivos	Saldo	Activos	Passivos	Saldo	Activos	Passivos	Saldo	Activos	Passivos	Saldo		
1	50 518	55 899	-5 380	8 143	14 240	-6 097	29 521	29 373	148	-185	3 979	-4 064	13 039	8 408	4 631	35 280	29 900	5 380		
2			-3,9			-4,4			0,1			-3,0			3,4			3,9		
3		-769	0	0	0	0	-769	0	-769	0	0	0	0	0	0	769	0	769		
4	10 236	7 168	3 068	3 376	0	3 376	7 941	6 471	1 470	-1 290	697	-1 987	210	0	210	5 450	8 518	-3 068		
5	-137	-150	13	-42	0	-42	26	-205	230	-33	54	-87	-87	0	-87	0	13	-13		
6	10 373	7 318	3 054	3 418	0	3 418	7 915	6 676	1 239	-1 257	643	-1 900	297	0	297	5 450	8 505	-3 054		
7	12 690	4 188	8 502	1 218	-774	1 993	7 904	1 894	6 010	199	3 069	-2 870	3 369	-1	3 370	5 161	13 663	-8 502		
8	12 714	4 123	8 591	1 224	-840	2 064	8 007	1 894	6 113	114	3 069	-2 955	3 369	0	3 369	5 161	13 752	-8 591		
9	2 947	2 820	127	538	-1 254	1 792	2 277	545	1 733	19	3 329	-3 510	112	0	112	1 422	1 550	-127		
10	9 767	1 303	8 464	686	414	272	1 349	4 381	95	-460	555	3 257	3 257	0	3 257	3 738	12 202	-8 464		
11	-24	65	-89	-6	66	-71	-104	0	-104	85	0	85	0	-1	1	0	-89	89		
12	14 130	23 096	-8 966	17	7 633	-7 615	13 691	6 357	7 335	423	143	280	-2	8 963	-8 965	8 236	-729	8 966		
13	-972	-135	-837	-581	-1 438	857	-391	227	-618	0	105	-105	971	0	-971	271	-566	837		
14	15 102	23 231	-8 129	598	9 070	-8 472	14 082	6 130	7 952	423	38	385	-2	7 992	-7 994	7 965	-163	8 129		
15	10 531	19 010	-8 479	3 002	8 114	-5 112	1 473	10 895	-9 422	386	0	386	5 669	0	5 669	15 407	6 929	8 478		
16	7 937	16 303	-8 366	2 852	8 114	-5 262	1 567	8 189	-6 622	372	0	372	3 146	0	3 146	15 345	6 979	8 366		
17	2 594	2 707	-112	150	0	150	-94	2 707	-2 800	15	0	15	2 523	0	2 523	62	-50	112		
18	3 412	3 253	160	143	1 373	-1 230	168	1 880	-1 712	1	0	1	3 101	0	3 101	8	168	-160		
19	3 040	3 040	0	0	1 373	-1 373	0	1 667	-1 667	0	0	0	3 040	0	3 040	0	0	0		
20	373	213	160	143	0	143	168	213	-45	1	0	1	61	0	61	8	168	-160		
21	287	-815	1 102	386	-2 106	2 492	-887	1 876	-2 762	95	-31	126	692	-554	1 246	249	1 351	-1 102		
22	57	-58	115	142	132	11	15	398	104	0	-1	1	-100	-100	220	334	-115	57		
23	230	-757	987	244	-2 237	2 481	-901	1 965	-2 866	95	-30	126	792	-454	1 246	30	1 077	-988		
	Assets		Liabilities	Net		Assets		Liabilities	Net		Assets		Liabilities	Net		Assets		Liabilities	Net	
	Total economy (S.1)		Non-financial corporations (S.11)		Financial corporations (S.12)		General government (S.13)		Households+NPISH (S.14+S.15)		Rest of the world (S.2)									

F.1.1.4 CONTAS NACIONAIS FINANCEIRAS - TRANSAÇÕES
Por sector institucional e instrumento financeiro - 2004
Valores consolidados

Fonte / Source: Banco de Portugal

Código SEC 96	Total da Economia (S.1)			Sociedades Não Financeiras (S.11)			Sociedades Financeiras (S.12)			Administrações Públicas (S.13)			Particulares (S.14+S.15)			Resto do Mundo (S.2)		
	1	2	3	4	5	6	7	8	9	10	11	12	13	14	15	16	17	18
	Activos	Passivos	Saldo	Activos	Passivos	Saldo	Activos	Passivos	Saldo	Activos	Passivos	Saldo	Activos	Passivos	Saldo	Activos	Passivos	Saldo
1	43 182	51 402	-8 219	5 507	11 499	-5 992	25 476	27 303	-1 827	985	5 583	-4 598	11 215	7 017	4 198	25 539	17 321	8 219
2			-5,8			-4,2			-1,3			-3,2			2,9			5,8
3	-584	0	-584	0	0	0	-584	0	-584	0	0	0	0	0	0	584	0	584
4	5 623	13 515	-7 892	1 080	0	1 080	1 233	13 680	-12 447	-208	-165	-43	3 518	0	3 518	10 048	2 156	7 892
5	438	-49	487	86	0	86	52	-130	183	2	81	-79	298	0	298	0	486	-486
6	5 185	13 564	-8 378	984	0	984	1 181	13 810	-12 629	-211	-247	36	3 221	0	3 221	10 048	1 669	8 378
7	9 491	6 687	2 804	643	1 718	-1 074	6 586	639	5 947	-125	4 329	-4 454	2 387	2	2 386	5 973	8 778	-2 805
8	9 392	6 635	2 757	663	1 666	-1 003	6 487	639	5 847	-145	4 329	-4 474	2 387	0	2 387	5 973	8 731	-2 758
9	-401	7 129	-7 530	260	1 965	-1 704	-720	-683	-38	-17	5 847	-5 864	77	0	77	4 874	-2 656	7 530
10	9 782	-495	10 287	403	-298	701	7 207	1 322	5 885	-128	-1 518	1 390	2 311	0	2 311	1 099	11 397	-10 288
11	100	52	47	-20	51	-71	100	0	100	20	0	20	0	2	-2	0	47	-47
12	12 211	11 840	370	-2 709	1 974	-4 683	14 795	-1 312	16 107	121	1 244	-1 123	4	9 934	-9 931	-2 345	-1 975	370
13	217	796	-579	27	-1 080	1 107	189	83	106	0	964	-964	0	829	-829	978	399	579
14	11 994	11 044	950	-2 737	3 054	-5 791	14 606	-1 395	16 001	121	280	-159	4	9 105	-9 102	-3 324	-2 374	-950
15	8 392	11 732	-3 340	4 195	3 321	874	2 786	8 411	-5 626	-116	0	-116	1 528	0	1 528	10 371	7 031	3 340
16	6 601	10 315	-3 714	4 158	3 321	837	2 315	6 994	-4 678	-244	0	-244	372	0	372	10 163	6 449	3 714
17	1 782	1 418	374	37	0	37	470	1 418	-947	128	0	128	1 156	0	1 156	208	582	-374
18	3 771	3 981	-220	124	823	-699	-213	3 188	-3 381	1	0	1	3 860	0	3 860	7	-213	220
19	3 773	3 773	0	0	823	-823	0	2 950	-2 950	0	0	0	3 773	0	3 773	0	0	0
20	-1	219	-220	124	0	124	-213	219	-432	1	0	1	87	0	87	7	-213	220
21	4 278	3 636	642	2 175	3 663	-1 489	872	2 716	-1 844	1 312	175	1 137	-82	-2 919	2 838	901	1 543	-642
22	1 110	1 474	-364	997	986	11	58	-580	638	0	0	0	56	1 068	-1 012	878	515	364
23	3 167	2 162	1 006	1 178	2 677	-1 500	815	3 296	-2 481	1 312	175	1 137	-138	-3 987	3 849	23	1 028	-1 006

Code ESA 96	Total economy (S.1)			Non-financial corporations (S.11)			Financial corporations (S.12)			General government (S.13)			Households+NPISH (S.14+S.15)			Rest of the world (S.2)		
	1	2	3	4	5	6	7	8	9	10	11	12	13	14	15	16	17	18
	Assets	Liabilities	Net	Assets	Liabilities	Net	Assets	Liabilities	Net	Assets	Liabilities	Net	Assets	Liabilities	Net	Assets	Liabilities	Net

NATIONAL FINANCIAL ACCOUNTS - TRANSACTIONS
By institutional sector and financial instrument - 2004
Consolidated values
 10⁶ euros

F.1.1.5 CONTAS NACIONAIS FINANCEIRAS - TRANSAÇÕES
Por sector institucional e instrumento financeiro - 2005
Valores consolidados

Fonte / Source: Banco de Portugal

NATIONAL FINANCIAL ACCOUNTS - TRANSACTIONS
By institutional sector and financial instrument - 2005
Consolidated values
 10⁶ euros

	Código SEC 35	Total da Economia (S.1)			Sociedades Não Financeiras (S.11)			Sociedades Financeiras (S.12)			Administrações Públicas (S.13)			Particulares (S.14+S.15)			Resto do Mundo (S.2)		
		1	2	3	4	5	6	7	8	9	10	11	12	13	14	15	16	17	18
		Activos	Passivos	Saldo	Activos	Passivos	Saldo	Activos	Passivos	Saldo	Activos	Passivos	Saldo	Activos	Passivos	Saldo	Activos	Passivos	Saldo
1	Poupança financeira	54 101	65 723	-11 621	4 772	12 033	-7 261	33 463	34 017	-554	456	9 253	-8 798	15 410	10 419	4 991	28 348	16 726	11 622
2	por memória: em percentagem do PIB ...			-7.9			-4.9			-0.4			-6.0			3.4			7.9
3	Ouro Monetário e DSE	-507	0	-507	0	0	0	-507	0	-507	0	0	0	0	0	0	507	0	507
4	Numerário e Depósitos	10 753	16 765	-6 012	3 893	0	3 893	5 215	16 403	-11 187	925	362	563	720	0	720	9 011	3 000	6 012
5	Numerário	506	146	360	258	0	258	6	127	-121	0	19	-19	243	0	243	0	360	-360
6	Depósitos transferíveis																		
	e Outros depósitos	10 247	16 619	-6 372	3 635	0	3 635	5 209	16 276	-11 066	925	343	582	477	0	477	9 011	2 639	6 372
7	Títulos excepto Ações	16 800	11 745	5 056	-226	5 192	-5 418	13 844	-4 143	17 987	510	10 761	-10 251	2 673	-65	2 738	9 139	14 194	-5 055
8	Títulos excepto acções excluindo derivados financeiros	16 717	11 844	4 873	-211	5 221	-5 431	13 774	-4 143	17 917	481	10 766	-10 285	2 673	0	2 673	9 139	14 011	-4 872
9	De curto prazo	4 476	5 387	-911	-379	3 679	-4 057	4 891	-793	5 685	3	2 502	-2 499	-39	-39	-39	4 239	3 328	911
10	De longo prazo	12 240	6 457	5 784	188	1 542	-1 374	8 882	-3 350	12 232	478	8 265	-7 786	2 712	0	2 712	4 900	10 683	-5 783
11	Derivados financeiros	83	-99	183	-16	-29	13	70	0	70	29	-5	34	0	-65	65	0	183	-183
12	Empréstimos	14 217	19 862	-5 645	1 014	4 942	-3 928	12 921	3 489	9 432	277	-156	433	5	11 588	-11 583	2 700	-2 945	5 645
13	De curto prazo	1 121	151	970	13	-352	366	1 107	54	1 053	0	-303	303	0	752	-752	-420	549	-970
14	De longo prazo	13 097	19 712	-6 615	1 001	5 294	-4 294	11 814	3 435	8 379	277	147	130	5	10 836	-10 831	3 120	-3 494	6 615
15	Ações e outras Participações	2 644	9 184	-6 540	-955	648	-1 604	683	8 536	-7 853	-426	0	-426	3 342	0	3 342	7 553	1 013	6 540
16	Ações e outras participações excluindo fundos de investimento	-1 615	6 362	-7 977	-1 338	648	-1 987	-284	5 713	-5 997	-474	0	-474	480	0	480	7 406	-571	7 977
17	Unidades de participação em fundos de investimento	4 259	2 822	1 437	383	0	383	967	2 822	-1 856	47	0	47	2 862	0	2 862	147	1 584	-1 437
18	Reservas Técnicas de Seguros	8 750	8 641	109	142	-411	554	123	9 052	-8 929	1	0	1	8 484	0	8 484	14	123	-109
19	Seguros de vida e fundos de pensões	8 218	8 218	0	0	-411	411	0	8 629	-8 629	0	0	0	8 218	0	8 218	0	0	0
20	Outras	532	423	109	142	0	142	123	423	-300	1	0	1	266	0	266	14	123	-109
21	Outros Débitos e Créditos	1 444	-474	1 918	905	1 663	-757	1 184	680	503	-830	-1 714	883	186	-1 103	1 289	-577	1 341	-1 918
22	Créditos comerciais e adiantamentos	512	-388	899	116	-221	338	161	119	42	0	0	0	234	-285	520	-600	239	-899
23	Outros	933	-86	1 019	789	1 884	-1 085	1 023	561	461	-830	-1 714	883	-48	-818	770	24	1 043	-1 019

Total da Economia
Valores consolidados

Fonte / Source: Banco de Portugal

NATIONAL FINANCIAL ACCOUNTS - TRANSACTIONS
Total economy
Consolidated values
10⁶ euros

Código SEC 95	2001			2002			2003			2004			2005		
	1	2	3	4	5	6	7	8	9	10	11	12	13	14	15
	Activos	Passivos	Saldo	Activos	Passivos	Saldo	Activos	Passivos	Saldo	Activos	Passivos	Saldo	Activos	Passivos	Saldo
1	66 194	77 210	-11 016	42 151	50 439	-8 288	50 518	55 899	-5 380	43 182	51 402	-8 219	54 101	65 723	-11 621
2			-8,5			-6,1			-3,9			-5,8			-7,9
3	13	0	13	-145	0	-145	-769	0	-769	-584	0	-584	-507	0	-507
4	5 720	17 383	-11 663	6 686	7 897	-911	10 236	7 168	3 068	5 623	13 515	-7 882	10 753	16 765	-6 012
5	-305	-914	9	1 119	869	251	-137	-150	13	438	-49	487	506	146	360
6	6 625	18 297	-11 673	5 566	6 728	-1 162	10 373	7 318	3 054	5 185	13 564	-8 378	10 247	16 619	-6 372
7	12 779	14 093	-1 314	9 075	8 947	128	12 690	4 188	8 502	9 491	6 687	2 804	16 800	11 745	5 056
8	13 175	14 093	-918	9 097	8 946	151	12 714	4 123	8 591	9 392	6 635	2 757	16 717	11 844	4 873
9	2 251	4 678	-2 427	95	506	-411	2 947	-401	7 129	-401	-7 530	4 387	4 476	5 387	-911
10	10 923	9 415	1 509	9 002	8 440	562	9 767	1 303	8 464	9 792	-495	10 287	12 240	6 457	5 784
11	-386	0	-386	-23	1	-24	-24	65	-89	100	52	47	83	-99	183
12	26 835	27 518	-683	21 593	22 833	-1 240	14 130	23 096	-8 986	12 211	11 840	370	14 217	19 862	-5 645
13	5 802	4 379	1 424	1 715	1 310	405	-972	-135	-837	217	796	-579	1 121	151	970
14	21 033	23 139	-2 107	19 878	21 524	-1 646	15 102	23 231	-8 129	11 994	11 044	950	13 097	19 712	-6 615
15	13 428	10 706	2 722	1 914	8 088	-6 175	10 531	19 010	-8 479	8 392	11 732	-3 340	2 644	9 184	-6 540
16	11 176	9 212	1 964	475	6 964	-6 489	7 937	16 303	-8 366	6 601	10 315	-3 714	-1 615	6 362	-7 977
17	2 251	1 494	758	1 438	1 124	314	2 594	2 707	-112	1 792	1 418	374	4 259	2 822	1 437
18	5 407	5 336	71	4 249	4 260	-11	3 412	3 253	160	3 771	3 991	-220	8 750	8 641	109
19	4 934	4 934	0	4 050	4 050	0	3 040	3 040	0	3 773	3 773	0	8 218	8 218	0
20	473	402	71	199	210	-11	373	213	160	-1	219	-220	532	423	109
21	2 013	2 174	-161	-1 221	-1 287	67	287	-815	1 102	4 278	3 636	642	1 444	-474	1 918
22	641	498	144	638	107	532	57	-58	115	1 110	1 474	-364	512	-388	899
23	1 371	1 676	-305	-1 859	-1 394	-465	230	-757	987	3 167	2 162	1 006	933	-86	1 019

F. 1.2.2 CONTAS NACIONAIS FINANCEIRAS - TRANSAÇÕES
Sector institucional - Sociedades não Financeiras
Valores consolidados

Fonte / Source: Banco de Portugal

NATIONAL FINANCIAL ACCOUNTS - TRANSACTIONS
Institutional sector - Non-financial corporations
Consolidated values
 10⁶ euros

	Código SEC 95	2001			2002			2003			2004			2005				
		1	2	3	4	5	6	7	8	9	10	11	12	13	14	15		
		Activos	Passivos	Saldo	Activos	Passivos	Saldo	Activos	Passivos	Saldo	Activos	Passivos	Saldo	Activos	Passivos	Saldo		
1	Poupança financeira	12 064	20 756	-8 692	2 731	10 199	-7 468	8 143	14 240	-6 097	5 507	11 499	-5 992	4 772	12 033	-7 261	Financial saving	1
2	por memória: em percentagem do PIB			-6,7			-5,5			-4,4			-4,2			-4,9	memo item: as a percentage of GDP	2
3	Ouro Monetário e DSE	0	0	0	0	0	0	0	0	0	0	0	0	0	0	0	Monetary gold and SDR	3
4	Numerário e Depósitos	1 597	0	1 597	433	0	433	3 376	0	3 376	1 080	0	1 080	3 893	0	3 893	Currency and deposits	4
5	Numerário																Currency	5
6	Depósitos transferíveis e Outros depósitos	-348	0	-348	342	0	342	-42	0	-42	86	0	86	258	0	258	Transferable deposits and Other deposits	6
7	Títulos excepto Acções	2 108	3 261	-1 153	357	2 421	-2 064	1 218	-774	1 993	643	1 718	-1 074	-226	5 192	-5 418	Securities other than shares	7
8	Títulos excepto acções excluindo derivados financeiros	2 072	3 261	-1 189	295	2 420	-2 125	1 224	-840	2 064	663	1 666	-1 003	-211	5 221	-5 431	Securities other than shares, excluding financial derivatives	8
9	De curto prazo	-18	3 301	-3 320	149	2 857	-2 707	538	-1 254	1 792	260	1 965	-1 704	-379	3 679	-4 057	Short-term	9
10	De longo prazo	2 090	-41	2 131	146	-438	582	686	414	272	403	-298	701	168	1 542	-1 374	Long-term	10
11	Derivados financeiros	36	0	36	63	1	62	-6	66	-71	-20	51	-71	-16	-29	13	Financial derivatives	11
12	Empréstimos	1 467	15 927	-14 460	5 204	6 383	-1 179	17	7 633	-7 615	-2 709	1 974	-4 683	1 014	4 942	-3 928	Loans	12
13	De curto prazo	1 056	3 795	-2 738	-370	1 995	-2 365	-581	-1 438	857	27	-1 080	1 107	13	-352	366	Short-term	13
14	De longo prazo	411	12 132	-11 721	5 574	4 388	1 186	598	9 070	-8 472	-2 737	3 054	-5 791	1 001	5 294	-4 294	Long-term	14
15	Acções e outras Participações	6 809	7 225	-415	-2 963	2 859	-5 822	3 002	8 114	-5 112	4 195	3 321	874	-955	648	-1 604	Shares and other equity	15
16	Acções e outras participações excluindo fundos de investimento	6 663	7 225	-561	-3 056	2 859	-5 915	2 852	8 114	-5 262	4 158	3 321	837	-1 338	648	-1 987	Shares and other equity, excluding mutual funds shares	16
17	Unidades de participação em fundos de investimento	146	0	146	93	0	93	150	0	150	37	0	37	383	0	383	Mutual funds shares	17
18	Reservas Técnicas de Seguros	137	374	-237	66	-384	450	143	1 373	-1 230	124	823	-699	142	-411	554	Insurance technical reserves	18
19	Seguros de vida e fundos de pensões	0	374	-374	0	-384	394	0	1 373	-1 373	0	823	-823	0	-411	411	Net equity of households in life insurance & pension funds reserves	19
20	Outras	137	0	137	66	0	66	143	0	143	124	0	124	142	0	142	Other	20
21	Outros Débitos e Créditos	-54	-6 030	5 976	-366	-1 080	714	386	-2 106	2 492	2 175	3 663	-1 489	905	1 663	-757	Other accounts receivable and payable	21
22	Créditos comerciais e adiantamentos	418	-152	569	757	57	700	142	132	11	997	986	11	116	-221	338	Trade credits and advances	22
23	Outros	-472	-5 878	5 407	-1 123	-1 137	14	244	-2 237	2 481	1 178	2 677	-1 500	789	1 884	-1 095	Other	23

F.1.2.3 CONTAS NACIONAIS FINANCEIRAS - TRANSAÇÕES
Sector institucional - Sociedades Financeiras
Valores consolidados

Fonte / Source: Banco de Portugal

NATIONAL FINANCIAL ACCOUNTS - TRANSACTIONS
Institutional sector - Financial corporations
Consolidated values
10⁶ euros

Código SEC 95	2001			2002			2003			2004			2005		
	1	2	3	4	5	6	7	8	9	10	11	12	13	14	15
	Assets	Liabilities	Net	Assets	Liabilities	Net	Assets	Liabilities	Net	Assets	Liabilities	Net	Assets	Liabilities	Net
1	33 134	33 467	-334	22 530	23 708	-1 178	29 521	29 373	148	25 476	27 303	-1 827	33 463	34 017	-554
2			-0,3			-0,9			0,1			-1,3			-0,4
3	13	0	13	-145	0	-145	-769	0	-769	-584	0	-584	-507	0	-507
4	-984	16 266	-17 250	1 740	6 850	-4 810	7 941	6 471	1 470	1 233	13 680	-12 447	5 215	16 403	-11 187
5	29	-923	952	-189	623	-812	26	-205	230	52	-130	183	6	127	-121
6	-1 013	17 189	-18 202	1 929	5 927	-3 998	7 915	6 676	1 239	1 181	13 810	-12 629	5 209	16 276	-11 066
7	4 029	5 396	-1 368	3 811	772	3 039	7 904	1 894	6 010	6 586	639	5 947	13 844	-4 143	17 987
8	4 352	5 396	-1 045	3 701	772	2 929	8 007	1 894	6 113	6 487	639	5 847	13 774	-4 143	17 917
9	2 441	-336	2 777	-184	-584	360	2 277	945	1 733	-720	-863	-38	4 891	-793	5 685
10	1 911	5 732	-3 821	3 885	1 335	2 549	5 730	1 349	4 381	7 207	1 322	5 885	8 882	-3 350	12 232
11	-323	0	-323	110	0	110	-104	0	-104	100	0	100	70	0	70
12	25 106	15 119	23 586	16 105	6 324	9 781	13 691	6 357	7 335	14 795	-1 312	16 107	12 921	3 489	9 432
13	4 744	129	4 615	2 087	126	1 960	-391	227	-618	189	83	106	1 107	54	1 053
14	2 0361	1 390	18 971	14 018	6 197	7 821	14 082	6 130	7 952	14 606	-1 395	16 001	11 814	3 435	8 379
15	4 333	3 481	852	1 650	5 230	-3 579	1 473	10 895	-9 422	2 786	8 411	-5 626	683	8 536	-7 853
16	3 815	1 987	1 828	1 404	4 105	-2 701	1 567	8 189	-6 622	2 315	6 994	-4 678	-284	5 713	-5 997
17	518	1 494	-976	246	1 124	-878	-94	2 707	-2 800	470	1 418	-947	967	2 822	-1 856
18	79	4 962	-4 884	-7	4 644	-4 651	168	1 880	-1 712	-213	3 168	-3 381	123	9 052	-8 929
19	0	4 560	-4 560	0	4 434	-4 434	0	1 667	-1 667	0	2 950	-2 950	0	8 629	-8 629
20	79	402	-323	-7	210	-217	168	213	-45	-213	219	-432	123	423	-300
21	559	1 842	-1 283	-624	190	-814	-887	1 876	-2 762	872	2 716	-1 844	1 184	680	503
22	44	154	-110	-62	419	-481	15	-89	104	58	-580	638	161	119	42
23	515	1 688	-1 173	-562	-229	-333	-901	1 965	-2 866	815	3 296	-2 481	1 023	561	461

F.1.2.5 CONTAS NACIONAIS FINANCEIRAS - TRANSACÇÕES
Sector institucional - Particulares
Valores consolidados

Fonte / Source: Banco de Portugal

NATIONAL FINANCIAL ACCOUNTS - TRANSACTIONS
Institutional sector - Households + NPISH
Consolidated values
10⁶ euros

	Código SEC 95	2001			2002			2003			2004			2005			
		1	2	3	4	5	6	7	8	9	10	11	12	13	14	15	
		Assets	Liabilities	Net	Assets	Liabilities	Net	Assets	Liabilities	Net	Assets	Liabilities	Net	Assets	Liabilities	Net	
1	Poupança financeira..... B.9	20 646	17 049	3 596	13 914	9 643	4 271	13 039	8 408	4 631	11 215	7 017	4 198	15 410	10 419	4 991	Financial saving.....
2	por memória: em percentagem do PIB.....			2.8			3.2			3.4			2.9			3.4	memo item: as a percentage of GDP....
3	Ouro Monetário e DSE..... F.1	0	0	0	0	0	0	0	0	0	0	0	0	0	0	0	Monetary gold and SDR.....
4	Numerário e Depósitos..... F.2	6 933	0	6 933	2 939	0	2 939	210	0	210	3 518	0	3 518	720	0	720	Currency and deposits.....
5	Numerário..... F.21	-571	0	-571	939	0	939	-87	0	-87	298	0	298	243	0	243	Currency.....
6	Depósitos transferíveis e Outros depósitos..... F.22-F.29	7 504	0	7 504	2 000	0	2 000	297	0	297	3 221	0	3 221	477	0	477	Transferable deposits and Other deposits.....
7	Títulos excepto Acções..... F.3	6 142	0	6 142	4 967	0	4 967	3 369	-1	3 370	2 387	2	2 386	2 673	-65	2 738	Securities other than shares.....
8	Títulos excepto acções excluindo derivados financeiros..... F.33	6 142	0	6 142	4 967	0	4 967	3 369	0	3 369	2 387	0	2 387	2 673	0	2 673	Securities other than shares, excluding financial derivatives.....
9	De curto prazo..... F.331	-20	0	-20	40	0	40	112	0	112	77	0	77	-39	0	-39	Short-term.....
10	De longo prazo..... F.332	6 161	0	6 162	4 927	0	4 927	3 257	0	3 257	2 311	0	2 311	2 712	0	2 712	Long-term.....
11	Derivados financeiros..... F.34	0	0	0	0	0	0	0	-1	1	0	2	-2	0	-65	65	Financial derivatives.....
12	Empréstimos..... F.4	-63	9 307	-9 370	4	9 565	-9 561	-2	8 963	-8 965	4	9 934	-9 931	5	11 588	-11 583	Loans.....
13	De curto prazo..... F.41	0	34	-34	0	-399	399	0	871	-971	0	829	-829	0	752	-752	Short-term.....
14	De longo prazo..... F.42	-63	9 273	-9 336	4	9 964	-9 960	-2	7 992	-7 994	4	9 105	-9 102	5	10 836	-10 831	Long-term.....
15	Acções e outras Participações..... F.5	2 394	0	2 394	2 423	0	2 423	5 669	0	5 669	1 528	0	1 528	3 342	0	3 342	Shares and other equity.....
16	Acções e outras participações excluindo fundos de investimento..... F.51	826	0	826	1 325	0	1 325	3 146	0	3 146	372	0	372	480	0	480	Shares and other equity excluding mutual funds shares.....
17	Unidades de participação em fundos de investimento..... F.52	1 568	0	1 568	1 098	0	1 098	2 523	0	2 523	1 156	0	1 156	2 862	0	2 862	Mutual funds shares.....
18	Reservas Técnicas de Seguros..... F.6	5 191	0	5 191	4 189	0	4 189	3 101	0	3 101	3 660	0	3 660	8 484	0	8 484	Insurance technical reserves.....
19	Seguros de vida e fundos de pensões..... F.61	4 934	0	4 934	4 050	0	4 050	3 040	0	3 040	3 773	0	3 773	8 218	0	8 218	Net equity of households in life insurance & pension funds reserves.....
20	Outras..... F.62	257	0	257	140	0	140	61	0	61	87	0	87	266	0	266	Other.....
21	Outros Débitos e Créditos..... F.7	49	7 742	-7 693	-608	78	-686	692	-554	1 246	-82	-2 919	2 838	186	-1 103	1 289	Other accounts receivable and payable.....
22	Créditos comerciais e adiantamentos..... F.71	180	498	-318	-57	-356	299	-100	56	1 068	56	1 068	-1 012	234	-285	520	Trade credits and advances.....
23	Outros..... F.79	-131	7 244	-7 375	-551	434	-985	792	-454	1 246	-138	-3 987	3 849	-48	-818	770	Other.....

F. 1.2.6 CONTAS NACIONAIS FINANCEIRAS - TRANSAÇÕES
Sector institucional - Resto do Mundo
Valores consolidados

NATIONAL FINANCIAL ACCOUNTS - TRANSACTIONS
Institutional sector - Rest of the world
Consolidated values

10⁶ euros

Fonte / Source: Banco de Portugal

Código SEC 95	2001			2002			2003			2004			2005				
	1	2	3	4	5	6	7	8	9	10	11	12	13	14	15		
																Activos	Passivos
1	35 475	24 459	11 016	23 958	15 670	8 287	35 280	29 900	5 380	25 539	17 321	8 219	28 348	16 726	11 622	Financial saving	1
2			8.5			6.1			3.9			5.8			7.9	Financial saving	2
3	-13	0	-13	145	0	145	769	0	769	584	0	584	507	0	507	Financial saving	3
4	15 029	3 366	11 663	5 301	4 390	911	5 450	8 516	-3 068	10 048	2 156	7 892	9 011	3 000	6 012	Financial saving	4
5	0	9	-9	0	251	-251	0	13	-13	0	486	-486	0	360	-360	Financial saving	5
6	15 029	3 356	11 672	5 301	4 139	1 162	5 450	8 505	-3 054	10 048	1 669	8 378	9 011	2 639	6 372	Financial saving	6
7	9 192	7 878	1 314	7 228	7 356	-128	5 161	13 663	-8 502	5 973	8 778	-2 805	9 139	14 194	-5 065	Financial saving	7
8	9 192	8 274	918	7 228	7 379	-151	5 161	13 752	-8 591	5 973	8 731	-2 758	9 139	14 011	-4 872	Financial saving	8
9	4 110	1 684	2 427	1 233	823	411	1 422	1 550	-127	4 874	-2 666	7 530	4 239	3 328	911	Financial saving	9
10	5 082	6 591	-1 508	5 995	6 557	-562	3 738	12 202	-8 464	1 099	11 387	-10 288	4 900	10 683	-5 783	Financial saving	10
11	0	-396	396	0	-24	24	0	-89	89	0	47	-47	0	183	-183	Financial saving	11
12	6 594	5 911	683	6 302	5 062	1 240	8 236	-729	8 966	-2 345	-1 975	-370	2 700	-2 945	5 645	Financial saving	12
13	-326	1 097	-1 424	-155	251	-405	271	-566	837	978	399	579	-420	549	-970	Financial saving	13
14	6 920	4 813	2 107	6 457	4 811	1 646	7 965	-163	8 129	-3 324	-2 374	-950	3 120	-3 494	6 615	Financial saving	14
15	4 988	7 710	-2 722	4 851	-1 323	6 174	15 407	6 929	8 478	10 371	7 031	3 340	7 553	1 013	6 540	Financial saving	15
16	5 038	7 002	-1 964	4 782	-1 707	6 489	15 345	6 979	8 366	10 163	6 449	3 714	7 406	-571	7 977	Financial saving	16
17	-49	708	-757	69	384	-315	62	-50	112	208	582	-374	147	1 584	-1 437	Financial saving	17
18	8	79	-71	4	-7	11	8	168	-160	7	-213	220	14	123	-109	Financial saving	18
19	0	0	0	0	0	0	0	0	0	0	0	0	0	0	0	Financial saving	19
20	8	79	-71	4	-7	11	8	168	-160	7	-213	220	14	123	-109	Financial saving	20
21	-323	-484	161	127	193	-66	249	1 351	-1 102	901	1 543	-642	-577	1 341	-1 918	Financial saving	21
22	-371	-228	-144	170	702	-532	220	334	-115	878	515	364	-600	299	-899	Financial saving	22
23	48	-257	305	-43	-508	465	30	1 017	-988	23	1 028	-1 006	24	1 043	-1 019	Financial saving	23

F.1.3.1 CONTAS NACIONAIS FINANCEIRAS - TRANSAÇÕES
Instrumento financeiro - Numerário e Depósitos
Valores consolidados

	Código SEC 95	2001			2002			2003			2004			2005		
		1	2	3	4	5	6	7	8	9	10	11	12	13	14	15
		Activos	Passivos	Saldo	Activos	Passivos	Saldo	Activos	Passivos	Saldo	Activos	Passivos	Saldo	Activos	Passivos	Saldo
1	Total da Economia.....	5 720	17 383	-11 663	6 686	7 597	-911	10 236	7 168	3 068	5 623	13 515	-7 892	10 753	16 765	-6 012
2	Sociedades Não Financeiras.....	1 597	0	1 597	433	0	433	3 376	0	3 376	1 080	0	1 080	3 893	0	3 893
3	Sociedades Financeiras.....	-984	16 266	-17 250	1 740	6 550	-4 810	7 941	6 471	1 470	1 233	13 660	-12 447	5 215	16 403	-11 187
4	Administrações Públicas.....	-1 827	1 117	-2 943	1 574	1 047	526	-1 290	697	-1 987	-208	-165	-43	925	362	563
5	Particulares.....	6 933	0	6 933	2 939	0	2 939	210	0	210	3 518	0	3 518	720	0	720
6	Resto do Mundo.....	15 029	3 366	11 663	5 301	4 390	911	5 450	8 518	-3 068	10 048	2 156	7 892	9 011	3 000	6 012
		Assets	Liabilities	Net	Assets	Liabilities	Net	Assets	Liabilities	Net	Assets	Liabilities	Net	Assets	Liabilities	Net
		2001			2002			2003			2004			2005		
		1	2	3	4	5	6	7	8	9	10	11	12	13	14	15
		Code														
		2001			2002			2003			2004			2005		
		1	2	3	4	5	6	7	8	9	10	11	12	13	14	15
		Code														
		2001			2002			2003			2004			2005		
		1	2	3	4	5	6	7	8	9	10	11	12	13	14	15
		Code														
		2001			2002			2003			2004			2005		
1	Total da Economia.....	S.1	S.14+S.15	S.2	Total economy.....	S.1	S.14+S.15	S.2	Total economy.....	S.1	S.14+S.15	S.2	Total economy.....	S.1	S.14+S.15	S.2
2	Sociedades Não Financeiras.....	S.11	S.14+S.15	S.2	Non-financial corporations.....	S.11	S.14+S.15	S.2	Non-financial corporations.....	S.11	S.14+S.15	S.2	Non-financial corporations.....	S.11	S.14+S.15	S.2
3	Sociedades Financeiras.....	S.12	S.14+S.15	S.2	Financial corporations.....	S.12	S.14+S.15	S.2	Financial corporations.....	S.12	S.14+S.15	S.2	Financial corporations.....	S.12	S.14+S.15	S.2
4	Administrações Públicas.....	S.13	S.14+S.15	S.2	General government.....	S.13	S.14+S.15	S.2	General government.....	S.13	S.14+S.15	S.2	General government.....	S.13	S.14+S.15	S.2
5	Particulares.....	S.14+S.15	S.14+S.15	S.2	Households + NPISH.....	S.14+S.15	S.14+S.15	S.2	Households + NPISH.....	S.14+S.15	S.14+S.15	S.2	Households + NPISH.....	S.14+S.15	S.14+S.15	S.2
6	Resto do Mundo.....	S.2	S.14+S.15	S.2	Rest of the world.....	S.2	S.14+S.15	S.2	Rest of the world.....	S.2	S.14+S.15	S.2	Rest of the world.....	S.2	S.14+S.15	S.2

F.1.3.2 CONTAS NACIONAIS FINANCEIRAS - TRANSAÇÕES
Instrumento financeiro - Títulos excepto Acções
Valores consolidados
Fonte / Source: Banco de Portugal

	Código SEC 95	2001			2002			2003			2004			2005		
		1	2	3	4	5	6	7	8	9	10	11	12	13	14	15
		Activos	Passivos	Saldo	Activos	Passivos	Saldo	Activos	Passivos	Saldo	Activos	Passivos	Saldo	Activos	Passivos	Saldo
1	Total da Economia.....	12 779	14 093	-1 314	9 075	8 947	128	12 690	4 188	8 502	9 491	6 687	2 804	16 800	11 745	5 056
2	Sociedades Não Financeiras.....	2 108	3 261	-1 153	357	2 421	-2 064	1 218	-774	1 993	643	1 718	-1 074	-226	5 192	-5 418
3	Sociedades Financeiras.....	4 029	5 396	-1 368	3 811	772	3 039	7 904	1 894	6 010	6 586	639	5 947	13 844	-4143	17 987
4	Administrações Públicas.....	501	5 436	-4 935	-61	5 754	-5 815	199	3 069	-2 870	-125	4 329	-4 454	510	10 761	-10 251
5	Particulares.....	6 142	0	6 142	4 967	0	4 967	3 369	-1	3 370	2 387	2	2 386	2 673	-65	2 738
6	Resto do Mundo.....	9 192	7 878	1 314	7 228	7 356	-128	5 161	13 663	-8 502	5 973	8 778	-2 805	9 139	14 194	-5 055
		Assets	Liabilities	Net	Assets	Liabilities	Net	Assets	Liabilities	Net	Assets	Liabilities	Net	Assets	Liabilities	Net
		2001			2002			2003			2004			2005		
		1	2	3	4	5	6	7	8	9	10	11	12	13	14	15
		Code														
		2001			2002			2003			2004			2005		
		1	2	3	4	5	6	7	8	9	10	11	12	13	14	15
		Code														
		2001			2002			2003			2004			2005		
1	Total da Economia.....	S.1	S.14+S.15	S.2	Total economy.....	S.1	S.14+S.15	S.2	Total economy.....	S.1	S.14+S.15	S.2	Total economy.....	S.1	S.14+S.15	S.2
2	Sociedades Não Financeiras.....	S.11	S.14+S.15	S.2	Non-financial corporations.....	S.11	S.14+S.15	S.2	Non-financial corporations.....	S.11	S.14+S.15	S.2	Non-financial corporations.....	S.11	S.14+S.15	S.2
3	Sociedades Financeiras.....	S.12	S.14+S.15	S.2	Financial corporations.....	S.12	S.14+S.15	S.2	Financial corporations.....	S.12	S.14+S.15	S.2	Financial corporations.....	S.12	S.14+S.15	S.2
4	Administrações Públicas.....	S.13	S.14+S.15	S.2	General government.....	S.13	S.14+S.15	S.2	General government.....	S.13	S.14+S.15	S.2	General government.....	S.13	S.14+S.15	S.2
5	Particulares.....	S.14+S.15	S.14+S.15	S.2	Households + NPISH.....	S.14+S.15	S.14+S.15	S.2	Households + NPISH.....	S.14+S.15	S.14+S.15	S.2	Households + NPISH.....	S.14+S.15	S.14+S.15	S.2
6	Resto do Mundo.....	S.2	S.14+S.15	S.2	Rest of the world.....	S.2	S.14+S.15	S.2	Rest of the world.....	S.2	S.14+S.15	S.2	Rest of the world.....	S.2	S.14+S.15	S.2

F.1.3.3 CONTAS NACIONAIS FINANCEIRAS - TRANSAÇÕES
Instrumento financeiro - Empréstimos
Valores consolidados

Fonte / Source: Banco de Portugal

	Código SEC 95	2001			2002			2003			2004			2005		
		1	2	3	4	5	6	7	8	9	10	11	12	13	14	15
		Activos	Passivos	Saldo	Activos	Passivos	Saldo	Activos	Passivos	Saldo	Activos	Passivos	Saldo	Activos	Passivos	Saldo
1	Total da Economia.....	26 835	27 518	-683	21 593	22 833	-1 240	14 130	23 086	-8 966	12 211	11 840	370	14 217	19 862	-5 645
2	Sociedades Não Financeiras.....	1467	15 927	-14 460	5 204	6 383	-1 179	17	7 633	-7 615	-2 709	1 974	-4 683	1 014	4 942	-3 928
3	Sociedades Financeiras.....	25 106	15 19	23 586	16 105	6 324	9 781	13 691	6 357	7 335	14 795	-1 312	16 107	12 921	3 489	9 432
4	Administrações Públicas.....	325	765	-440	281	562	-281	423	143	280	121	1 244	-1 123	277	-156	433
5	Particulares.....	-63	9 307	-9 370	4	9 565	-9 561	-2	8 963	-8 965	4	9 834	-9 931	5	11 588	-11 583
6	Resto do Mundo.....	6 594	5 911	683	6 302	5 062	1 240	8 236	-729	8 966	-2 345	-1 975	-370	2 700	-2 945	5 645
		Assets	Liabilities	Net	Assets	Liabilities	Net	Assets	Liabilities	Net	Assets	Liabilities	Net	Assets	Liabilities	Net
	Code ESA 95	2001			2002			2003			2004			2005		
1	Total economy.....	26 835	27 518	-683	21 593	22 833	-1 240	14 130	23 086	-8 966	12 211	11 840	370	14 217	19 862	-5 645
2	Non-financial corporations.....	1 467	15 927	-14 460	5 204	6 383	-1 179	17	7 633	-7 615	-2 709	1 974	-4 683	1 014	4 942	-3 928
3	Financial corporations.....	25 106	15 19	23 586	16 105	6 324	9 781	13 691	6 357	7 335	14 795	-1 312	16 107	12 921	3 489	9 432
4	General government.....	325	765	-440	281	562	-281	423	143	280	121	1 244	-1 123	277	-156	433
5	Households + NPISH.....	-63	9 307	-9 370	4	9 565	-9 561	-2	8 963	-8 965	4	9 834	-9 931	5	11 588	-11 583
6	Rest of the world.....	6 594	5 911	683	6 302	5 062	1 240	8 236	-729	8 966	-2 345	-1 975	-370	2 700	-2 945	5 645

F.1.3.4 CONTAS NACIONAIS FINANCEIRAS - TRANSAÇÕES
Instrumento financeiro - Acções e outras Participações
Valores consolidados

Fonte / Source: Banco de Portugal

	Código SEC 95	2001			2002			2003			2004			2005		
		1	2	3	4	5	6	7	8	9	10	11	12	13	14	15
		Activos	Passivos	Saldo	Activos	Passivos	Saldo	Activos	Passivos	Saldo	Activos	Passivos	Saldo	Activos	Passivos	Saldo
1	Total da Economia.....	13 428	10 706	2 722	1 914	8 088	-6 175	10 531	19 010	-8 479	8 392	11 732	-3 340	2 644	9 184	-6 540
2	Sociedades Não Financeiras.....	6 809	7 225	-415	-2 963	2 859	-5 822	3 002	8 114	-5 112	4 195	3 321	874	-955	648	-1 604
3	Sociedades Financeiras.....	4 333	3 481	852	1 650	5 230	-3 579	1 473	10 895	-9 422	2 786	8 411	-5 626	683	8 536	-7 853
4	Administrações Públicas.....	-109	0	-109	803	0	803	386	0	386	-116	0	-116	-426	0	-426
5	Particulares.....	2 384	0	2 384	2 423	0	2 423	5 669	0	5 669	1 528	0	1 528	3 342	0	3 342
6	Resto do Mundo.....	4 988	7 710	-2 722	4 851	-1 323	6 174	15 407	6 929	8 478	10 371	7 031	3 340	7 553	1 013	6 540
		Assets	Liabilities	Net	Assets	Liabilities	Net	Assets	Liabilities	Net	Assets	Liabilities	Net	Assets	Liabilities	Net
	Code ESA 95	2001			2002			2003			2004			2005		
1	Total economy.....	13 428	10 706	2 722	1 914	8 088	-6 175	10 531	19 010	-8 479	8 392	11 732	-3 340	2 644	9 184	-6 540
2	Non-financial corporations.....	6 809	7 225	-415	-2 963	2 859	-5 822	3 002	8 114	-5 112	4 195	3 321	874	-955	648	-1 604
3	Financial corporations.....	4 333	3 481	852	1 650	5 230	-3 579	1 473	10 895	-9 422	2 786	8 411	-5 626	683	8 536	-7 853
4	General government.....	-109	0	-109	803	0	803	386	0	386	-116	0	-116	-426	0	-426
5	Households + NPISH.....	2 384	0	2 384	2 423	0	2 423	5 669	0	5 669	1 528	0	1 528	3 342	0	3 342
6	Rest of the world.....	4 988	7 710	-2 722	4 851	-1 323	6 174	15 407	6 929	8 478	10 371	7 031	3 340	7 553	1 013	6 540



F.2 Contas nacionais financeiras – Patrimónios financeiros

F.2 National Financial Accounts – Financial assets and liabilities

F. 2.1.1 CONTAS NACIONAIS FINANCEIRAS - PATRIMÓNIO FINANCEIRO

Por sector institucional e instrumento financeiro - 2000
Valores consolidados

Fonte / Source: Banco de Portugal

NATIONAL FINANCIAL ACCOUNTS - FINANCIAL ASSETS AND LIABILITIES

By institutional sector and financial instrument - 2000
Consolidated values
10⁶ euros

Código SEC 95	Total da Economia (S.1)		Sociedades Não Financeiras (S.11)		Sociedades Financeiras (S.12)		Administrações Públicas (S.13)		Particulares (S.14+S.15)		Resto do Mundo (S.2)									
	1	2	3	4	5	6	7	8	9	10	11	12	13	14	15	16	17	18		
	Activos	Passivos	Saldo	Activos	Passivos	Saldo	Activos	Passivos	Saldo	Activos	Passivos	Saldo	Activos	Passivos	Saldo	Activos	Passivos	Saldo		
1 Activos financeiros líquidos.....BF.90	657 665	702 703	-45 037	82 956	213 171	-130 215	308 357	325 305	-16 948	37 011	73 561	-36 550	229 341	90 665	138 675	200 417	149 607	50 810	Net financial assets	1
2 Ouro Monetário e DSE.....AF.1	5 773	0	5 773	0	0	0	5 773	0	5 773	0	0	0	0	0	0	0	0	0	Monetary gold and SDR	2
3 Monetário e Depósitos.....AF.2	182 534	209 859	-27 324	30 741	0	30 741	39 386	195 790	-156 403	8 260	14 069	-5 809	104 147	0	104 147	80 480	53 156	27 324	Currency and deposits	3
4 Monetário.....AF.21	5 709	5 425	284	1 783	0	1 783	326	5 064	-4 737	46	362	-316	3 554	0	3 554	0	285	-285	Currency	4
5 Depósitos transferíveis e Outros depósitos.....AF.22+AF.29	176 825	204 433	-27 608	28 958	0	28 958	39 060	190 726	-151 666	8 214	13 707	-5 484	100 593	0	100 593	80 480	52 871	27 608	Transferable deposits and Other deposits	5
6 Títulos excepto Acções.....AF.3	84 703	76 259	8 444	4 295	10 328	-6 033	65 344	15 968	49 376	1 084	49 963	-48 879	13 981	1	13 980	35 948	44 392	-8 444	Securities other than shares	6
7 Títulos excepto acções excluindo derivados financeiros.....AF.33	83 836	76 259	7 577	4 295	10 328	-6 033	64 830	15 968	48 862	731	49 963	-49 232	13 981	1	13 980	35 948	43 525	-7 577	Securities other than shares, excluding financial derivatives	7
8 De curto prazo.....AF.331	12 923	5 984	6 939	448	3 962	-3 514	12 151	14 494	10 656	0	528	-528	325	0	325	1 983	8 922	-6 939	Short-term	8
9 De longo prazo.....AF.332	70 913	70 274	639	3 847	6 366	-2 519	52 679	14 473	38 206	731	49 434	-48 704	13 656	1	13 655	33 965	34 604	-639	Long-term	9
10 Derivados financeiros.....AF.34	867	0	867	0	0	0	514	0	514	353	0	353	0	0	0	867	867	-867	Financial derivatives	10
11 Empréstimos.....AF.4	158 101	167 173	-9 072	1 954	81 219	-79 265	155 298	7 544	147 754	793	4 619	-3 826	55	73 790	-73 735	24 407	15 335	9 072	Loans	11
12 De curto prazo.....AF.41	46 003	43 577	2 426	39	34 901	-34 861	46 363	240	46 123	1	601	-601	0	7 835	-7 835	804	3 630	-2 826	Short-term	12
13 De longo prazo.....AF.42	111 698	123 596	-11 898	1 915	46 318	-44 404	108 935	7 304	101 631	793	4 018	-3 225	55	65 956	-65 901	23 603	11 705	11 898	Long-term	13
14 Acções e outras Participações.....AF.5	149 388	173 406	-24 019	22 890	106 520	-83 630	31 933	66 887	-34 954	21 045	0	21 045	73 520	0	73 520	51 558	27 540	24 019	Shares and other equity	14
15 Acções e outras participações excluindo fundos de investimento.....AF.51	127 002	152 976	-25 974	22 175	106 520	-84 345	30 203	46 456	-16 253	20 657	0	20 657	53 967	0	53 967	51 131	25 158	25 974	Shares and other equity excluding mutual funds shares	15
16 Unidades de participação em fundos de investimento.....AF.52	22 386	20 431	1 955	715	0	715	1 730	20 431	-18 701	388	0	388	19 553	0	19 553	427	2 382	-1 955	Mutual funds shares	16
17 Reservas Técnicas de Seguros.....AF.6	37 683	37 285	399	1 943	1 731	212	557	35 654	-34 996	10	0	10	35 174	0	35 174	159	557	-399	Insurance technical reserves	17
18 Seguros de vida e fundos de pensões.....AF.61	32 359	32 359	0	0	1 731	-1 731	0	30 628	-30 628	0	0	0	32 359	0	32 359	0	0	0	Net equity of households in life insurance & pension funds reserves	18
19 Outras.....AF.62	5 325	4 926	399	1 943	0	1 943	557	4 926	-4 369	10	0	10	2 815	0	2 815	159	557	-399	Other	19
20 Outros Débitos e Créditos.....AF.7	39 483	38 722	761	21 133	13 374	7 759	10 066	3 564	6 502	5 820	4 910	910	2 464	16 874	-14 410	7 865	8 627	-761	Other accounts receivable and payable	20
21 Créditos comerciais e adiantamentos.....AF.71	22 526	23 105	-579	20 131	10 032	10 099	223	384	-160	0	20	-20	2 171	12 670	-10 498	7 660	7 081	579	Trade credits and advances	21
22 Outros.....AF.79	16 957	15 617	1 340	1 002	3 342	-2 341	9 842	3 180	6 662	5 820	4 890	930	293	4 205	-3 911	206	1 546	-1 340	Other	22

F. 2.1.3 CONTAS NACIONAIS FINANCEIRAS - PATRIMÓNIOS FINANCEIROS

Por sector institucional e instrumento financeiro - 2002

Valores consolidados

Fonte / Source: Banco de Portugal

NATIONAL FINANCIAL ACCOUNTS - FINANCIAL ASSETS AND LIABILITIES

By institutional sector and financial instrument - 2002

Consolidated values

10⁶ euros

Código SEC 95	Total da Economia (S.1)			Sociedades Não Financeiras (S.11)			Sociedades Financeiras (S.12)			Administrações Públicas (S.13)			Particulares (S.14+S.15)			Resto do Mundo (S.2)			
	1	2	3	4	5	6	7	8	9	10	11	12	13	14	15	16	17	18	
	Activos	Passivos	Saldo	Activos	Passivos	Saldo	Activos	Passivos	Saldo	Activos	Passivos	Saldo	Activos	Passivos	Saldo	Activos	Passivos	Saldo	
1 Activos financeiros líquidos.....BF.90	741 283	803 753	-62 470	88 302	240 521	-152 219	357 893	368 025	-10 132	41 244	88 087	-46 843	253 845	107 121	146 724	249 572	180 810	66 762	Net financial assets.....1
2 Ouro Monetário e DSE.....AF.1	6 291	0	6 291	0	0	0	6 291	0	6 291	0	0	0	0	0	0	0	0	0	Monetary gold and SDR.....2
3 Numeração e Depósitos.....AF.2	191 262	229 895	-38 633	31 987	0	31 987	38 348	213 964	-175 616	8 028	15 931	-7 905	112 902	0	112 902	96 994	58 361	38 633	Currency and deposits.....3
4 Numeração.....AF.21	4 827	4 280	547	1 508	0	1 508	160	3 967	-3 806	60	313	-253	3 098	0	3 098	0	547	-547	Currency.....4
5 Depósitos transferíveis e Outros depósitos.....AF.22+AF.29	186 436	225 615	-39 179	30 479	0	30 479	38 188	209 997	-171 809	7 966	15 618	-7 652	109 804	0	109 804	96 994	57 815	39 179	Transferable deposits and Other deposits.....5
6 Títulos excepto Acções.....AF.3	105 618	100 857	4 761	7 125	16 039	-8 914	72 580	21 949	50 631	1 927	62 867	-60 940	23 985	1	23 984	55 612	60 373	-4 761	Securities other than shares.....6
7 Títulos excepto acções excluindo derivativos financeiros.....AF.33	105 041	100 856	4 186	7 125	16 038	-8 913	72 084	21 949	50 134	1 848	62 867	-61 020	23 985	1	23 984	55 612	59 798	-4 186	Securities other than shares, excluding financial derivatives.....7
8 De curto prazo.....AF.331	15 436	3 777	11 659	952	10 111	-9 159	13 872	1 112	12 760	237	436	-199	375	0	375	7 374	11 151	-3 777	Short-term.....8
9 De longo prazo.....AF.332	89 605	89 197	408	6 173	5 927	246	59 212	20 837	37 374	1 611	62 431	-60 821	23 610	0	23 609	48 238	48 647	-408	Long-term.....9
10 Derivativos financeiros.....AF.34	576	1	575	0	1	-1	497	0	497	79	0	79	0	0	0	0	575	-575	Financial derivatives.....10
11 Empréstimos.....AF.4	207 040	217 858	-10 817	8 251	102 988	-94 736	196 082	16 584	179 498	2 700	5 793	-3 093	7	92 494	-92 486	38 127	27 310	10 817	Loans.....11
12 De curto prazo.....AF.41	53 220	49 406	3 814	650	41 292	-40 641	52 569	490	52 079	1	611	-611	0	7 012	-7 012	1 026	4 840	-3 814	Short-term.....12
13 De longo prazo.....AF.42	153 820	168 451	-14 631	7 601	61 696	-54 095	143 513	16 094	127 420	2 698	5 180	-2 482	7	85 482	-85 474	37 101	22 470	14 631	Long-term.....13
14 Acções e outras Participações.....AF.5	140 880	167 521	-26 641	16 340	101 252	-84 911	31 795	66 269	-34 474	20 924	0	20 924	71 820	0	71 820	51 020	24 379	26 641	Shares and other equity.....14
15 Acções e outras participações excluindo fundos de investimento.....AF.51	116 187	145 913	-29 726	15 433	101 252	-85 819	29 361	44 661	-15 300	20 604	0	20 604	50 788	0	50 788	50 772	21 046	29 726	Shares and other equity excluding mutual funds shares.....15
16 Unidades de participação em fundos investimento.....AF.52	24 693	21 608	3 085	907	0	907	2 434	21 608	-19 175	320	0	320	21 032	0	21 032	248	3 333	-3 085	Mutual funds shares.....16
17 Reservas Técnicas de Seguros.....AF.6	45 482	45 023	459	2 146	1 721	425	629	43 302	-42 673	11	0	11	42 696	0	42 696	170	629	-459	Insurance technical reserves.....17
18 Seguros de vida e fundos de pensões.....AF.61	39 485	39 485	0	0	1 721	-1 721	0	37 764	-37 764	0	0	0	39 485	0	39 485	0	0	0	Net equity of households in life insurance & pension funds reserves.....18
19 Outros.....AF.62	5 997	5 538	459	2 146	0	2 146	629	5 538	-4 909	11	0	11	3 211	0	3 211	170	629	-459	Other.....19
20 Outros Débitos e Créditos.....AF.7	44 710	42 600	2 110	22 452	18 521	3 931	12 168	5 957	6 211	7 657	3 496	4 161	2 434	14 626	-12 192	7 648	9 758	-2 110	Other accounts receivable and payable.....20
21 Créditos comerciais e adiantamentos.....AF.71	23 806	23 709	97	21 306	9 937	11 369	206	957	-751	0	3	-3	2 294	12 812	-10 518	7 458	7 555	-97	Trade credits and advances.....21
22 Outros.....AF.79	20 904	18 891	2 013	1 146	8 584	-7 438	11 962	5 000	6 962	7 657	3 493	4 164	140	1 814	-1 674	190	2 204	-2 013	Other.....22

F. 2.1.4 CONTAS NACIONAIS FINANCEIRAS - PATRIMÓNIO FINANCEIRO

Por sector institucional e instrumento financeiro - 2003

Valores consolidados

Fonte / Source: Banco de Portugal

NATIONAL FINANCIAL ACCOUNTS - FINANCIAL ASSETS AND LIABILITIES

By institutional sector and financial instrument - 2003

Consolidated values
10⁶ euros

	Código SEC 95	Total da Economia (S.1)			Sociedades Não Financeiras (S.11)			Sociedades Financeiras (S.12)			Administrações Públicas (S.13)			Particulares (S.14+S.15)			Resto do Mundo (S.2)				
		1	2	3	4	5	6	7	8	9	10	11	12	13	14	15	16	17	18		
		Activos	Passivos	Saldo	Activos	Passivos	Saldo	Activos	Passivos	Saldo	Activos	Passivos	Saldo	Activos	Passivos	Saldo	Activos	Passivos	Saldo		
1	Activos financeiros líquidos	803 945	873 636	-69 590	103 030	264 050	-161 020	388 509	399 973	-11 464	39 866	91 332	-51 466	272 540	118 181	154 359	281 051	205 895	75 156	Net financial assets	1
2	Ouro Monetário e DSE	5 565	0	5 565	0	0	0	5 565	0	5 565	0	0	0	0	0	0	0	0	0	Monetary gold and SDR	2
3	Numerário e Depósitos	199 304	233 191	-33 887	35 548	0	35 548	43 996	216 666	-172 588	6 666	16 627	-9 961	113 093	0	113 093	98 810	64 922	33 887	Currency and deposits	3
4	Numerário	5 132	4 128	1 004	1 586	0	1 586	178	3 762	-3 584	28	366	-341	3 343	0	3 343	0	1 004	-1 004	Currency	4
5	Depósitos transferíveis																			Transferable deposits	5
	e Outros depósitos																			and Other deposits	5
6	Títulos excepto Acções	115 625	104 274	11 351	7 147	14 970	-7 823	79 765	24 011	55 754	2 178	65 294	-63 116	28 534	-1	26 535	60 306	71 657	-11 350	Securities other than shares	6
7	Títulos excepto acções excluindo derivados financeiros	115 584	104 229	11 355	7 147	14 925	-7 777	79 958	24 011	55 947	1 944	65 294	-63 350	28 534	0	26 534	60 306	71 661	-11 355	Securities other than shares, excluding financial derivatives	7
8	De curto prazo	17 393	2 936	14 457	611	8 777	-8 166	16 158	1 752	14 406	254	3 928	-3 674	369	0	369	9 327	12 263	-2 936	Short-term	8
9	De longo prazo	98 191	89 773	8 419	6 536	6 147	389	63 801	22 260	41 541	1 690	61 366	-59 676	26 165	0	26 165	50 979	59 398	-8 419	Long-term	9
10	Derivados financeiros	41	45	-4	0	46	-46	-193	0	-193	234	0	234	0	-1	1	0	-4	4	Financial derivatives	10
11	Empréstimos	222 194	242 528	-20 335	8 758	111 350	-102 593	210 504	23 480	187 024	2 924	6 008	-3 084	7	101 689	-101 682	45 979	25 644	20 335	Loans	11
12	De curto prazo	54 720	52 440	2 280	72	42 635	-42 563	54 646	802	53 845	1	1 031	-1 030	0	7 972	-7 972	1 379	3 659	-2 280	Short-term	12
13	De longo prazo	167 474	190 089	-22 615	8 686	68 715	-60 030	155 858	22 679	133 179	2 923	4 978	-2 055	7	93 717	-93 710	44 600	21 984	22 615	Long-term	13
14	Acções e outras Participações	168 260	203 319	-35 059	27 498	121 255	-93 757	36 648	82 064	-45 416	20 335	0	20 335	83 779	0	83 779	67 900	32 841	35 059	Shares and other equity, excluding mutual funds shares	14
15	Acções e outras participações excluindo fundos de investimento	140 514	178 411	-37 897	26 412	121 255	-94 843	34 378	57 157	-22 779	19 990	0	19 990	59 734	0	59 734	67 537	29 640	37 897	Shares and other equity, excluding mutual funds shares	15
16	Unidades de participação em fundos de investimento	27 746	24 907	2 839	1 086	0	1 086	2 270	24 907	-22 637	344	0	344	24 045	0	24 045	362	3 201	-2 839	Mutual funds shares	16
17	Reservas Técnicas de Seguros	49 097	48 478	618	2 289	1 746	543	797	46 732	-45 936	11	0	11	46 000	0	46 000	178	797	-618	Insurance technical reserves	17
18	Seguros de vida e fundos de pensões	42 727	42 727	0	0	1 746	-1 746	0	40 981	-40 981	0	0	0	42 727	0	42 727	0	0	0	Net equity of households in life insurance & pension funds reserves	18
19	Outras	6 370	5751	618	2 289	0	2 289	797	5 751	-4 955	11	0	11	3 273	0	3 273	178	797	-618	Other	19
20	Outros Débitos e Créditos	43 901	41 745	2 156	21 790	14 729	7 061	11 233	7 120	4 113	7 752	3 403	4 349	3 126	16 483	-13 367	7 879	10 034	-2 156	Other accounts receivable and payable	20
21	Créditos comerciais e adiantamentos	23 892	23 680	211	21 465	10 081	11 384	233	884	-652	0	3	-3	2 194	12 712	-10 518	7 678	7 889	-211	Trade credits and advances	21
22	Outros	20 009	18 065	1 944	325	4 648	-4 323	11 001	6 236	4 765	7 752	3 401	4 351	932	3 781	-2 849	201	2 145	-1 944	Other	22
1	Assets	2	3	4	5	6	7	8	9	10	11	12	13	14	15	16	17	18			
	Liabilities																				
	Net																				
	Total economy (S.1)																				
	Assets																				
	Liabilities																				
	Net																				
	Non-financial corporations (S.11)																				
	Assets																				
	Liabilities																				
	Net																				
	Financial corporations (S.12)																				
	Assets																				
	Liabilities																				
	Net																				
	General government (S.13)																				
	Assets																				
	Liabilities																				
	Net																				
	Households+NPISH (S.14+S.15)																				
	Assets																				
	Liabilities																				
	Net																				
	Rest of the world (S.2)																				
	Assets																				
	Liabilities																				
	Net																				

F. 2.1.5 CONTAS NACIONAIS FINANCEIRAS - PATRIMÓNIOS FINANCEIROS

Por sector institucional e instrumento financeiro - 2004

Valores consolidados

Fonte / Source: Banco de Portugal

NATIONAL FINANCIAL ACCOUNTS - FINANCIAL ASSETS AND LIABILITIES
Institutional sector and financial instrument - 2004
Consolidated values

10⁶ euros

	Total da Economia (S.1)		Sociedades Não Financeiras (S.11)		Sociedades Financeiras (S.12)		Administrações Públicas (S.13)		Particulares (S.14+S.15)		Resto do Mundo (S.2)								
	1	2	3	4	5	6	7	8	9	10	11	12	13	14	15	16	17	18	
	Activos	Passivos	Saldo	Activos	Passivos	Saldo	Activos	Passivos	Saldo	Activos	Passivos	Saldo	Activos	Passivos	Saldo	Activos	Passivos	Saldo	
1 Activos financeiros líquidos	849 988	929 703	-79 715	109 075	276 651	-167 577	415 227	427 687	-12 460	38 936	97 895	-58 959	286 750	127 470	159 281	3 088 462	223 893	84 569	Net financial assets
2 Ouro Monetário e DSE	4 855	0	4 855	0	0	0	4 855	0	4 855	0	0	0	0	0	0	0	0	0	Monetary gold and SDR
3 Numeração e Depósitos	204 435	244 968	-40 532	36 581	0	36 581	45 008	228 507	-183 500	6 483	16 460	-9 977	116 363	0	116 363	107 353	66 821	40 532	Currency and deposits
4 Numeração	5 564	4 078	1 486	1 671	0	1 671	225	3 632	-3 406	26	447	-421	3 641	0	3 641	0	1 486	-1 486	Currency
5 Depósitos transferíveis e Outros depósitos	198 871	240 889	-42 018	34 910	0	34 910	44 782	224 876	-180 083	6 457	16 014	-9 556	112 722	0	112 722	107 353	65 335	42 018	Transferable deposits and Other deposits
6 Títulos excepto Acções excluindo derivados financeiros	125 623	111 631	13 991	7 859	16 617	-8 758	87 570	24 446	63 124	1 577	70 568	-68 991	28 616	1	28 616	67 221	81 213	-13 992	Securities other than shares
7 Títulos excepto acções excluindo derivados financeiros	126 116	111 534	14 582	7 859	16 520	-8 681	87 801	24 446	63 355	1 839	70 568	-68 729	28 616	0	28 616	67 221	81 804	-14 582	Securities other than shares excluding financial derivatives
8 De curto prazo	16 417	21 553	-5 136	847	10 773	-9 927	14 850	1 005	13 844	237	9 774	-9 538	484	0	484	14 169	9 033	5 136	Short-term
9 De longo prazo	109 698	89 981	19 716	7 012	5 746	1 266	72 951	23 441	49 511	1 602	60 794	-59 191	28 132	0	28 132	53 052	72 771	-19 716	Long-term
10 Derivados financeiros	-493	98	-591	0	97	-97	-231	0	-231	-262	0	-262	0	1	-1	0	-591	591	Financial derivatives
11 Empréstimos	233 602	254 029	-20 427	6 890	111 943	-105 054	223 715	22 643	201 073	2 991	7 251	-4 260	6	112 192	-112 185	44 006	23 580	20 427	Loans
12 De curto prazo	53 698	52 821	877	99	41 182	-41 083	53 599	883	52 716	1	1 862	-1 981	0	8 774	-8 774	2 347	3 224	-877	Short-term
13 De longo prazo	179 904	201 208	-21 304	6 791	70 761	-63 970	170 116	21 760	148 357	2 991	5 269	-2 279	6	103 417	-103 411	41 660	20 355	21 304	Long-term
14 Acções e outras Participações excluindo fundos de investimento	184 849	224 502	-39 653	32 542	131 278	-98 736	43 286	93 224	-49 938	18 652	0	18 652	90 368	0	90 368	80 914	41 261	39 653	Shares and other equity excluding mutual funds shares
15 Unidades de participação em fundos de investimento	154 687	197 477	-42 789	31 392	131 278	-99 886	40 570	66 199	-25 629	18 169	0	18 169	64 556	0	64 556	80 296	37 506	42 789	Mutual funds shares
16 Reservas Técnicas de Seguros de vida e fundos de pensões	30 161	27 025	3 136	1 150	0	1 150	2 716	27 025	-24 309	484	0	484	25 812	0	25 812	618	3 755	-3 136	Insurance technical reserves
17 Seguros de vida e fundos de pensões	51 433	51 034	398	2 413	2 021	392	584	49 013	-48 429	12	0	12	48 424	0	48 424	185	584	-398	Insurance of households in life
18 Outras	45 064	45 064	0	0	2 021	-2 021	0	43 043	-43 043	0	0	0	45 064	0	45 064	0	0	0	Insurance & pension funds reserves
19 Outras	6 368	5 970	398	2 413	0	2 413	584	5 970	-5 386	12	0	12	3 360	0	3 360	185	584	-398	Other
20 Outros Débitos e Créditos comerciais e adiantamentos	45 191	43 539	1 652	22 790	14 793	7 998	10 209	9 654	355	9 221	3 616	5 605	2 972	15 277	-12 305	8 782	10 434	-1 652	Other accounts receivable and payable
21 Créditos comerciais e adiantamentos	25 002	25 154	-152	22 462	11 067	11 394	290	304	-14	0	0	0	2 250	13 782	-11 532	8 556	8 404	152	Trade credits and advances
22 Outros	20 189	18 385	1 804	328	3 725	-3 397	9 918	9 549	369	9 221	3 616	5 605	722	1 495	-773	226	2 030	-1 804	Other

F.2.1.6 CONTAS NACIONAIS FINANCEIRAS - PATRIMÓNIO FINANCEIRO

Por sector institucional e instrumento financeiro - 2005

Valores consolidados

Fonte / Source: Banco de Portugal

NATIONAL FINANCIAL ACCOUNTS - FINANCIAL ASSETS AND LIABILITIES
By institutional sector and financial instrument - 2005
Consolidated values10⁶ euros

	Total da Economia (S.1)			Sociedades Não Financeiras (S.11)			Sociedades Financeiras (S.12)			Administrações Públicas (S.13)			Particulares (S.14+S.15)			Resto do Mundo (S.2)		
	1	2	3	4	5	6	7	8	9	10	11	12	13	14	15	16	17	18
	Activos	Passivos	Saldo	Activos	Passivos	Saldo	Activos	Passivos	Saldo	Activos	Passivos	Saldo	Activos	Passivos	Saldo	Activos	Passivos	Saldo
1 Activos financeiros líquidos	921 287	1 010 382	-89 095	115 594	289 904	-174 310	455 812	474 289	-18 477	41 743	107 335	-65 591	308 138	138 863	169 284	341 654	246 636	95 018
2 Ouro Monetário e DSE	5 924	0	5 924	0	0	0	5 924	0	5 924	0	0	0	0	0	0	0	0	0
3 Numeração e Depósitos	217 339	264 534	-47 195	40 621	0	40 621	51 804	247 712	-195 908	7 406	16 822	-9 416	117 508	0	117 508	118 805	71 611	47 195
4 Numeração	6 075	4 224	1 850	1 929	0	1 929	236	3 759	-3 523	26	465	-440	3 884	0	3 884	0	1 850	-1 850
5 Depósitos transferíveis e Outros depósitos	211 265	260 310	-49 045	38 692	0	38 692	51 568	243 953	-192 385	7 381	16 357	-8 976	113 624	0	113 624	118 805	69 760	49 045
6 Títulos excepto Acções	144 103	123 437	20 667	7 773	21 853	-14 080	103 787	20 516	83 271	2 051	81 131	-79 080	30 491	-64	30 556	76 389	97 056	-20 667
7 Títulos excepto acções excluindo derivados financeiros	144 147	123 429	20 718	7 772	21 777	-14 004	103 523	20 516	83 007	2 360	81 136	-78 777	30 491	0	30 491	76 389	97 107	-20 718
8 De curto prazo	21 261	26 940	-5 679	669	14 460	-13 790	19 885	204	19 681	240	12 276	-12 036	467	0	467	18 179	12 500	5 679
9 De longo prazo	122 886	96 490	26 397	7 103	7 317	-214	83 638	20 312	63 326	2 120	68 860	-66 740	30 025	0	30 025	58 210	84 607	-26 397
10 Derivados financeiros	-44	7	-51	1	77	-76	264	0	264	-309	-5	-304	0	-64	64	0	-51	51
11 Empréstimos	248 064	273 473	-25 409	8 056	116 523	-108 467	236 598	26 271	210 327	3 397	6 928	-3 530	13	123 751	-123 738	46 650	21 240	25 409
12 De curto prazo	55 346	53 038	2 308	114	41 076	-40 962	55 232	940	54 291	1	1 521	-1 521	0	9 501	-9 501	1 758	4 066	-2 308
13 De longo prazo	192 718	220 435	-27 717	7 942	75 447	-67 505	181 366	25 331	156 035	3 397	5 406	-2 010	13	114 250	-114 238	44 892	17 175	27 717
14 Acções e outras Participações excluindo fundos de investimento	198 248	244 558	-46 309	33 730	137 219	-103 489	45 359	107 339	-61 981	20 486	0	20 486	98 674	0	98 674	91 380	45 071	46 309
15 Acções e outras participações excluindo fundos de participação em fundos de investimento	162 907	213 753	-50 846	32 160	137 219	-105 058	41 628	76 535	-34 907	19 942	0	19 942	69 178	0	69 178	90 522	39 676	50 846
16 Reservas Técnicas de Seguros	35 341	30 805	4 537	1 569	0	1 569	3 731	30 805	-27 074	545	0	545	29 496	0	29 496	858	5 395	-4 537
17 Seguros de vida e fundos de pensões	61 568	61 060	508	2 555	1 610	945	707	59 451	-58 744	13	0	13	58 294	0	58 294	199	707	-508
18 Outras	54 668	54 668	0	0	1 610	-1 610	0	53 058	-53 058	0	0	0	54 668	0	54 668	0	0	0
19 Outros	6 901	6 393	508	2 555	0	2 555	707	6 393	-5 686	13	0	13	3 626	0	3 626	199	707	-508
20 Outros Débitos e Créditos	46 041	43 320	2 721	22 858	12 699	10 159	11 634	13 001	-1 366	8 390	2 454	5 937	3 157	15 166	-12 009	8 231	10 952	-2 721
21 Créditos comerciais e adiantamentos	25 514	24 767	747	22 578	10 846	11 732	451	423	28	0	0	0	2 484	13 497	-11 013	7 956	8 703	-747
22 Outros	20 527	18 554	1 974	280	1 853	-1 573	11 183	12 577	-1 394	8 390	2 454	5 937	673	1 669	-996	276	2 249	-1 973

F. 2.2.1 CONTAS NACIONAIS FINANCEIRAS - PATRIMÓNIOS FINANCEIROS

**Total da Economia
Valores consolidados**

Fonte / Source: Banco de Portugal

NATIONAL FINANCIAL ACCOUNTS - FINANCIAL ASSETS AND LIABILITIES

**Total economy
Consolidated values
10⁶ euros**

	Código SEC 95	2000		2001		2002		2003		2004		2005								
		1	2	3	4	5	6	7	8	9	10	11	12		13	14	15	16	17	18
		Activos	Passivos	Saldo	Activos	Passivos	Saldo	Activos	Passivos	Saldo	Activos	Passivos	Saldo	Activos	Passivos	Saldo	Activos	Passivos	Saldo	
1		657 665	702 703	-45 037	719 198	772 209	-53 011	741 283	803 945	873 536	849 888	929 703	-79 715	921 287	1 010 382	-89 095				Net financial assets
	BF 90																			1
2		5 773	0	5 773	6 215	0	6 215	6 291	5 565	0	5 565	0	4 855	5 924	0	5 924				Monetary gold and SDR
	AF 1																			2
3		182 534	209 859	-27 324	188 908	227 608	-38 700	191 262	199 304	233 191	204 435	244 968	-40 532	217 339	264 534	-47 195				Currency and deposits
	AF 2																			3
4		5 709	5 425	284	4 813	4 511	303	4 827	5 132	4 128	1 004	4 078	1 486	6 075	4 224	1 850				Currency
	AF 21																			4
5		178 825	204 433	-27 608	184 094	223 097	-39 002	186 436	194 172	229 063	198 871	240 889	-42 018	211 265	260 310	-49 045				Transferable deposits
	AF 22+AF 29																			5
6		84 703	76 259	8 444	96 923	90 597	6 325	105 618	100 857	104 274	115 625	111 631	13 991	144 103	123 437	20 667				Securities other than shares
	AF 3																			6
7		83 836	76 259	7 577	95 712	90 597	5 115	105 041	100 856	104 229	115 584	111 534	14 582	144 147	123 429	20 718				excluding financial derivatives
	AF 33																			7
8		12 923	5 984	6 939	15 514	10 691	4 823	15 436	11 659	14 577	21 563	21 563	-5 136	21 261	26 940	-5 679				Short-term
	AF 33.1																			8
9		70 913	70 274	639	80 198	79 906	292	89 605	89 197	89 773	8 419	109 698	89 981	19 718	122 886	96 490				Long-term
	AF 33.2																			9
10		867	0	867	1 211	0	1 211	576	41	45	-4	-493	98	-44	7	-51				Financial derivatives
	AF 34																			10
11		158 101	167 173	-9 072	186 553	196 374	-9 821	207 040	217 658	242 528	203 335	233 602	254 029	248 064	273 473	-25 409				Loans
	AF 4																			11
12		46 403	43 577	2 826	51 315	47 759	3 556	53 220	49 406	52 440	2 280	53 698	52 821	55 346	53 038	2 308				Short-term
	AF 41																			12
13		111 698	123 596	-11 898	135 238	148 615	-13 377	153 820	168 451	167 474	190 089	179 904	201 208	192 718	220 435	-27 717				Long-term
	AF 42																			13
14		149 388	173 406	-24 019	155 744	174 415	-18 671	140 880	167 521	203 319	-35 059	184 849	224 502	198 248	244 558	-46 309				Shares and other equity
	AF 5																			14
15		127 002	152 976	-25 974	131 474	152 990	-21 516	116 187	145 913	178 411	-37 887	154 687	197 477	162 907	213 753	-50 846				Shares and other equity
	AF 51																			15
16		22 386	20 431	1 955	24 270	21 425	2 845	24 683	21 608	24 907	2 839	30 161	27 025	35 341	30 805	4 537				excluding mutual funds shares
	AF 52																			16
17		37 683	37 285	399	42 020	41 550	470	45 482	45 023	48 478	618	51 433	51 034	61 568	61 060	508				Mutual funds shares
	AF 6																			17
18		32 359	32 359	0	36 222	36 222	0	39 485	39 485	42 727	0	45 064	45 064	54 668	54 668	0				Insurance technical reserves
	AF 61																			18
19		5 325	4 926	399	5 798	5 328	470	5 997	5 538	5 751	618	6 368	5 970	6 901	6 393	508				Net equity of households in life
	AF 62																			19
20		39 483	38 722	761	42 837	41 666	1 171	44 710	42 600	41 745	2 156	45 191	43 539	46 041	43 320	2 721				Other accounts receivable and payable
	AF 7																			20
21		22 526	23 105	-579	23 167	23 602	-435	23 806	23 709	23 680	211	25 002	25 154	25 514	24 767	747				Trade credits and advances
	AF 71																			21
22		16 957	15 617	1 340	19 670	18 064	1 606	20 904	18 891	18 065	1 944	20 189	18 395	20 527	18 554	1 974				Other
	AF 79																			22

F.2.2.2 CONTAS NACIONAIS FINANCEIRAS - PATRIMÓNIOS FINANCEIROS
Sector institucional - Sociedades Não Financeiras
Valores consolidados

Fonte / Source: Banco de Portugal

Código SEC 85	2000		2001		2002		2003		2004		2005								
	1	2	3	4	5	6	7	8	9	10	11	12		13	14	15	16	17	18
	Activos	Passivos	Saldo	Activos	Passivos	Saldo	Activos	Passivos	Saldo	Activos	Passivos	Saldo	Activos	Passivos	Saldo	Activos	Passivos	Saldo	
1	82 956	213 171	-130 215	89 355	238 475	-149 120	88 302	240 521	-152 219	103 030	264 050	-161 020	109 075	276 651	-167 577	115 594	289 904	-174 310	Net financial assets..... 1
2	0	0	0	0	0	0	0	0	0	0	0	0	0	0	0	0	0	0	Monetary gold and SDR..... 2
3	30 741	0	30 741	32 189	0	32 189	31 987	0	31 987	35 548	0	35 548	36 581	0	36 581	40 621	0	40 621	Currency and deposits..... 3
4	1 783	0	1 783	1 435	0	1 435	1 508	0	1 508	1 586	0	1 586	1 671	0	1 671	1 929	0	1 929	Currency..... 4
5	28 958	0	28 958	30 754	0	30 754	30 479	0	30 479	33 962	0	33 962	34 910	0	34 910	38 692	0	38 692	Transferable deposits and Other deposits..... 5
6	4 295	10 328	-6 033	5 870	13 575	-7 704	7 125	16 039	-8 914	7 147	14 970	-7 823	7 859	16 617	-8 758	7 773	21 853	-14 080	Securities other than shares, excluding financial derivatives..... 6
7	4 295	10 328	-6 033	5 869	13 575	-7 705	7 125	16 038	-8 913	7 147	14 925	-7 777	7 859	16 520	-8 661	7 772	21 777	-14 004	Securities other than shares, excluding financial derivatives..... 7
8	448	3 962	-3 514	385	7 262	-6 876	952	10 111	-9 159	6 111	8 777	-8 168	6 699	10 773	-9 927	6 699	14 460	-13 790	Short-term..... 8
9	3 847	6 366	-2 519	5 484	6 313	-829	6 173	5 927	246	6 536	6 147	-389	7 012	5 746	1 266	7 103	7 317	-214	Long-term..... 9
10	0	0	0	0	0	0	0	0	0	0	0	0	0	0	0	0	0	0	Financial derivatives..... 10
11	1 954	81 219	-79 265	3 082	97 975	-94 892	8 251	102 988	-94 736	8 758	111 350	-102 593	6 890	111 943	-105 054	8 056	116 523	-108 467	Loans..... 11
12	39	34 901	-34 861	1 069	38 037	-37 968	650	41 292	-40 641	72	42 635	-42 563	99	41 182	-41 083	114	41 076	-40 962	Short-term..... 12
13	1 915	46 318	-44 404	2 014	58 938	-56 924	7 601	61 696	-54 095	8 685	68 715	-60 030	6 791	70 761	-63 970	7 942	75 447	-67 505	Long-term..... 13
14	22 890	106 520	-83 630	24 482	107 391	-82 909	16 340	101 252	-84 911	27 488	121 255	-93 757	32 542	131 278	-98 736	33 730	137 219	-103 469	Shares and other equity, excluding mutual funds shares..... 14
15	22 175	106 520	-84 345	23 634	107 391	-83 757	15 433	101 252	-85 819	26 412	121 255	-94 843	31 392	131 278	-99 886	32 160	137 219	-105 058	Shares and other equity, excluding mutual funds shares..... 15
16	715	0	715	848	0	848	907	0	907	1 086	0	1 086	1 150	0	1 150	1 569	0	1 569	Mutual funds shares..... 16
17	1 943	1 731	212	2 080	2 105	-25	2 146	1 721	425	2 289	1 746	543	2 413	2 021	392	2 555	1 610	945	Insurance technical reserves..... 17
18	0	1 731	-1 731	0	2 105	-2 105	0	1 721	-1 721	0	1 746	-1 746	0	2 021	-2 021	0	1 610	-1 610	Net equity of households in life insurance & pension funds reserves..... 18
19	1 943	0	1 943	2 080	0	2 080	2 146	0	2 146	2 289	0	2 289	2 413	0	2 413	2 555	0	2 555	Other..... 19
20	21 133	13 374	7 759	21 651	17 430	4 221	22 452	18 521	3 931	21 790	14 729	7 061	22 790	14 793	7 988	22 858	12 699	10 159	Other accounts receivable and payable..... 20
21	20 131	10 032	10 099	20 549	9 880	10 669	21 306	9 937	11 369	21 465	10 081	11 384	22 462	11 067	11 394	22 578	10 846	11 732	Trade credits and advances..... 21
22	1 002	3 342	-2 341	1 102	7 551	-6 448	1 146	8 584	-7 438	325	4 648	-4 323	328	3 725	-3 397	280	1 853	-1 573	Other..... 22

F. 2.2.3 CONTAS NACIONAIS FINANCEIRAS - PATRIMÓNIOS FINANCEIROS
Sector institucional - Sociedades Financeiras
Valores consolidados

Fonte / Source: Banco de Portugal

	2000		2001		2002		2003		2004		2005								
	1	2	3	4	5	6	7	8	9	10	11	12	13	14	15	16	17	18	
		Activos	Passivos	Saldo	Activos	Passivos	Saldo	Activos	Passivos	Saldo	Activos	Passivos	Saldo	Activos	Passivos	Saldo	Activos	Passivos	Saldo
		1	2	3	4	5	6	7	8	9	10	11	12	13	14	15	16	17	18

1	Activos financeiros líquidos.....	308 357	325 305	-16 948	340 825	355 457	-14 632	357 893	368 025	-10 132	388 509	399 973	-11 464	415 227	427 687	-12 460	455 812	474 289	-18 477	Net financial assets.....	1
2	Ouro Monetário e DSE.....	5 773	0	5 773	6 215	0	6 215	6 291	0	6 291	5 565	0	5 565	4 855	0	4 855	5 924	0	5 924	Monetary gold and SDR.....	2
3	Numerário e Depósitos.....	39 386	195 700	-156 403	39 050	212 422	-173 373	38 348	213 984	-175 616	43 996	216 585	-172 568	45 008	228 507	-183 500	51 804	247 712	-195 908	Currency and deposits.....	3
4	Numerário.....	326	5 064	-4 737	364	4 141	-3 777	160	3 967	-3 806	178	3 762	-3 584	225	3 682	-3 406	236	3 759	-3 523	Currency.....	4
5	Depósitos transferíveis e Outros depósitos.....	39 060	190 726	-151 666	38 685	208 281	-169 595	38 188	209 997	-171 809	43 819	212 803	-168 984	44 782	224 876	-180 093	51 568	243 953	-192 385	Transferable deposits and Other deposits.....	5
6	Títulos excepto Acções.....	65 344	15 968	49 376	69 857	21 377	48 480	72 580	21 949	50 631	79 765	24 011	55 754	87 570	24 446	63 124	103 787	20 516	83 271	Securities other than shares.....	6
7	Títulos excepto acções excluindo derivados financeiros.....	64 830	15 968	48 862	69 076	21 377	47 699	72 084	21 949	50 134	79 968	24 011	55 947	87 801	24 446	63 355	103 523	20 516	83 007	Securities other than shares, excluding financial derivatives.....	7
8	De curto prazo.....	12 151	1 494	10 656	14 762	1 205	13 556	13 872	1 112	12 760	16 158	1 752	14 406	14 850	1 005	13 844	19 885	204	19 681	Short-term.....	8
9	De longo prazo.....	52 679	14 473	38 206	54 314	20 171	34 143	58 212	20 837	37 374	63 801	22 260	41 541	72 951	23 441	49 511	83 638	20 312	63 326	Long-term.....	9
10	Derivados financeiros.....	514	0	514	781	0	781	497	0	497	-193	0	-193	-231	0	-231	264	0	264	Financial derivatives.....	10
11	Empréstimos.....	155 298	7 544	147 754	180 792	10 253	170 539	196 082	16 584	179 498	210 504	23 480	187 024	223 715	22 643	201 073	236 588	26 271	210 327	Loans.....	11
12	De curto prazo.....	46 363	240	46 123	50 243	370	49 874	52 569	490	52 079	54 646	802	53 945	53 589	883	52 716	55 232	940	54 291	Short-term.....	12
13	De longo prazo.....	108 935	7 304	101 631	130 549	9 884	120 665	143 513	16 094	127 420	155 858	22 679	133 179	170 116	21 760	148 357	181 366	25 331	156 035	Long-term.....	13
14	Acções e outras Participações, excluindo fundos de investimento, Unidades de participação em fundos de investimento.....	31 933	66 887	-34 954	32 881	67 024	-34 142	31 795	66 269	-34 474	36 648	82 064	-45 416	43 286	93 224	-49 938	45 359	107 339	-61 981	Shares and other equity excluding mutual funds shares.....	14
15	Reservas Técnicas de Seguros, Seguros de vida e fundos de pensões.....	557	35 554	-34 996	636	39 445	-38 809	629	43 302	-42 673	797	46 732	-45 936	584	49 013	-48 429	707	59 451	-59 744	Insurance technical reserves, Net equity of households in life.....	15
16	Outras.....	557	4 926	-4 369	636	5 328	-4 692	629	5 538	-4 909	797	5 751	-4 955	584	5 970	-5 386	707	6 393	-5 686	Insurance pension funds reserves, Other.....	16
17	Outros Débitos e Créditos.....	10 066	3 564	6 502	11 394	4 936	6 457	12 168	5 957	6 211	11 233	7 120	4 113	10 209	9 854	355	11 634	13 001	-1 366	Other accounts receivable and payable.....	17
18	Créditos comerciais e adiantamentos.....	223	384	-160	267	538	-270	206	957	-751	233	884	-652	290	304	-14	451	423	28	Trade credits and advances.....	18
19	Outros.....	9 842	3 180	6 662	11 126	4 399	6 728	11 962	5 000	6 962	11 001	6 236	4 765	9 918	9 549	369	11 183	12 577	-1 394	Other.....	19

	2000		2001		2002		2003		2004		2005								
	1	2	3	4	5	6	7	8	9	10	11	12	13	14	15	16	17	18	
		Assets	Liabilities	Net	Assets	Liabilities	Net	Assets	Liabilities	Net	Assets	Liabilities	Net	Assets	Liabilities	Net	Assets	Liabilities	Net
		1	2	3	4	5	6	7	8	9	10	11	12	13	14	15	16	17	18

F.2.2.4 CONTAS NACIONAIS FINANCEIRAS - PATRIMÓNIO FINANCEIRO
Sector institucional - Administrações Públicas
Valores consolidados

Fonte / Source: Banco de Portugal

NATIONAL FINANCIAL ACCOUNTS - FINANCIAL ASSETS AND LIABILITIES
Institutional sector - General government
Consolidated values
10⁶ euros

Código SEC 95	2000		2001		2002		2003		2004		2005								
	1	2	3	4	5	6	7	8	9	10	11	12		13	14	15	16	17	18
	Activos	Passivos	Saldo	Activos	Passivos	Saldo	Activos	Passivos	Saldo	Activos	Passivos	Saldo	Activos	Passivos	Saldo	Activos	Passivos	Saldo	
1	37 011	73 561	-36 550	40 246	79 667	-39 421	41 244	88 087	-46 843	39 866	91 332	-51 466	38 936	97 695	-58 959	41 743	107 335	-65 591	Net financial assets 1
2	0	0	0	0	0	0	0	0	0	0	0	0	0	0	0	0	0	0	Ouro Monetário e DSE 2
3	8 260	14 069	-5 809	6 453	15 186	-8 733	8 026	15 931	-7 905	6 666	16 627	-9 961	6 483	16 460	-9 977	7 406	16 822	-9 416	Numerário e Depósitos 3
4	46	362	-316	31	370	-339	60	313	-253	26	366	-341	26	447	-421	26	465	-440	Currency 4
5	8 214	13 707	-5 494	6 422	14 816	-8 394	7 966	15 618	-7 652	6 640	16 260	-9 620	6 457	16 014	-9 556	7 381	16 357	-8 976	Depósitos transferíveis e Outros depósitos 5
6	1 084	49 963	-48 879	1 991	55 645	-53 654	1 927	62 867	-60 940	2 178	65 294	-63 116	1 577	70 568	-68 991	2 051	81 131	-79 080	Títulos excepto Acções, excluindo derivativos financeiros 6
7	731	49 963	-49 232	1 563	55 645	-54 083	1 848	62 867	-61 020	1 944	65 294	-63 350	1 839	70 568	-68 729	2 360	81 136	-78 777	Securities other than shares, excluding financial derivatives 7
8	0	528	-528	174	2 224	-2 151	2 37	436	-199	2 54	3 928	-3 674	2 37	9 774	-9 538	240	12 276	-12 036	De curto prazo 8
9	731	49 434	-48 704	1 489	53 421	-51 932	1 611	62 431	-60 821	1 690	61 366	-59 676	1 602	60 794	-59 191	2 120	68 860	-66 740	De longo prazo 9
10	353	0	353	429	0	429	79	0	79	234	0	234	-262	0	-262	-309	-5	-304	Derivativos financeiros 10
11	793	4 619	-3 826	2 666	5 389	-2 723	2 700	5 793	-3 083	2 924	6 008	-3 084	2 991	7 251	-4 260	3 397	6 928	-3 530	Empréstimos 11
12	1	601	-601	3	1 022	-1 020	1	612	-611	1	1 031	-1 030	1	1 982	-1 981	1	1 521	-1 521	De curto prazo 12
13	793	4 018	-3 225	2 663	4 366	-1 704	2 688	5 180	-2 482	2 923	4 978	-2 055	2 991	5 269	-2 279	3 397	5 406	-2 010	De longo prazo 13
14	21 045	0	21 045	21 847	0	21 847	20 924	0	20 924	20 335	0	20 335	18 652	0	18 652	20 486	0	20 486	Acções e outras Participações, excluindo fundos de investimento 14
15	20 657	0	20 657	21 447	0	21 447	20 604	0	20 604	19 990	0	19 990	18 169	0	18 169	19 942	0	19 942	Acções e outras participações excluindo fundos de participação em fundos de investimento 15
16	388	0	388	400	0	400	320	0	320	344	0	344	484	0	484	545	0	545	Reservas Técnicas de Seguros 16
17	10	0	10	10	0	10	11	0	11	11	0	11	12	0	12	13	0	13	Seguros de vida e fundos de pensões 17
18	0	0	0	0	0	0	0	0	0	0	0	0	0	0	0	0	0	0	Seguros de vida e fundos de pensões 18
19	10	0	10	10	0	10	11	0	11	11	0	11	12	0	12	13	0	13	Outras 19
20	5 820	4 910	910	7 279	3 447	3 832	7 657	3 496	4 161	7 752	3 403	4 349	9 221	3 616	5 605	8 390	2 454	5 937	Outros Débitos e Créditos 20
21	0	20	-20	0	17	-17	0	3	-3	0	3	0	0	0	0	0	0	0	Créditos comerciais e adiantamentos 21
22	5 820	4 890	930	7 279	3 430	3 649	7 657	3 493	4 164	7 752	3 401	4 351	9 221	3 616	5 605	8 390	2 454	5 937	Outros 22

F - 2.2.5 CONTAS NACIONAIS FINANCEIRAS - PATRIMÓNIOS FINANCEIROS

Sector institucional - Particulares
Valores consolidados

Fonte / Source: Banco de Portugal

NATIONAL FINANCIAL ACCOUNTS - FINANCIAL ASSETS AND LIABILITIES
Institutional sector - Households + NPISH
Consolidated values
10⁶ euros

Código SEC 95	2000		2001		2002		2003		2004		2005									
	Activos	Passivos	Activos	Passivos	Activos	Passivos	Activos	Passivos	Activos	Passivos	Activos	Passivos								
	1	2	3	4	5	6	7	8	9	10	11	12	13	14	15	16	17	18		
1 Activos financeiros líquidos..... BF-90	229 341	0	138 675	248 773	98 611	150 162	253 845	107 121	146 724	272 540	118 181	154 359	286 750	127 470	159 281	308 138	138 853	169 284	Net financial assets.....	1
2 Ouro Monetário e DSE..... AF-1	0	0	0	0	0	0	0	0	0	0	0	0	0	0	0	0	0	0	Monetary gold and SDR.....	2
3 Numerário e Depósitos..... AF-2	104 147	0	104 147	111 216	0	111 216	112 902	0	112 902	113 093	0	113 093	116 363	0	116 363	117 508	0	117 508	Currency and deposits.....	3
4 Numerário..... AF-21	3 554	0	3 554	2 983	0	2 983	3 098	0	3 098	3 343	0	3 343	3 641	0	3 641	3 884	0	3 884	Currency.....	4
5 Depósitos transferíveis e Outros depósitos..... AF-22+AF-29	100 593	0	100 593	108 233	0	108 233	109 804	0	109 804	109 750	0	109 750	112 722	0	112 722	113 624	0	113 624	Transferable deposits and Other deposits.....	5
6 Títulos excepto Acções..... AF-3	13 981	1	13 980	19 204	1	19 204	23 985	1	23 984	26 534	-1	26 535	28 616	1	28 616	30 491	-64	30 556	Securities other than shares.....	6
7 Títulos excepto acções excluindo derivados financeiros..... AF-33	13 981	1	13 980	19 204	1	19 204	23 985	1	23 984	26 534	0	26 534	28 616	0	28 616	30 491	0	30 491	Securities other than shares, excluding financial derivatives.....	7
8 De curto prazo..... AF-331	325	0	325	294	0	294	375	0	375	369	0	369	484	0	484	467	0	467	Short-term.....	8
9 De longo prazo..... AF-332	13 656	1	13 655	18 910	1	18 910	23 610	0	23 609	26 165	0	26 165	28 132	0	28 132	30 025	0	30 025	Long-term.....	9
10 Derivados financeiros..... AF-34	0	0	0	0	0	0	0	0	0	0	-1	1	0	1	-1	-64	64	Financial derivatives.....	10	
11 Empresários..... AF-4	55	73 790	-73 735	12	82 757	-82 745	7	92 494	-92 486	7	101 689	-101 682	6	112 192	-112 185	13	123 751	-123 738	Loans.....	11
12 De curto prazo..... AF-41	0	7 635	-7 835	0	7 330	-7 330	0	7 012	-7 012	0	7 972	-7 972	0	8 774	-8 774	0	9 501	-9 501	Short-term.....	12
13 De longo prazo..... AF-42	55	65 956	-65 901	12	75 427	-75 415	7	85 482	-85 474	7	93 717	-93 710	6	103 417	-103 411	13	114 250	-114 238	Long-term.....	13
14 Acções e outras participações excluindo fundos de investimento..... AF-5	73 520	0	73 520	76 534	0	76 534	71 820	0	71 820	83 779	0	83 779	90 388	0	90 388	98 674	0	98 674	Shares and other equity excluding mutual funds shares.....	14
15 Unidades de participação em fundos de investimento..... AF-51	53 967	0	53 967	55 777	0	55 777	50 788	0	50 788	59 734	0	59 734	64 556	0	64 556	69 178	0	69 178	Shares and other equity excluding mutual funds shares.....	15
16 Reservas Técnicas de Seguros..... AF-6	19 553	0	19 553	20 757	0	20 757	21 032	0	21 032	24 045	0	24 045	25 812	0	25 812	29 496	0	29 496	Mutual funds shares.....	16
17 Seguros de vida e fundos de pensões..... AF-61	35 174	0	35 174	39 293	0	39 293	42 696	0	42 696	46 000	0	46 000	48 424	0	48 424	58 294	0	58 294	Insurance technical reserves.....	17
18 Outras..... AF-62	32 359	0	32 359	36 222	0	36 222	39 485	0	39 485	42 727	0	42 727	45 064	0	45 064	54 668	0	54 668	Net equity of households in life insurance and pension funds reserves.....	18
19 Outros..... AF-7	2 815	0	2 815	3 072	0	3 072	3 211	0	3 211	3 273	0	3 273	3 360	0	3 360	3 626	0	3 626	Other.....	19
20 Outros Débitos e Créditos..... AF-71	2 464	16 874	-14 410	2 513	15 853	-13 340	2 434	14 626	-12 192	3 126	16 493	-13 367	2 972	15 277	-12 305	3 157	15 166	-12 009	Other accounts receivable and payable.....	20
21 Créditos comerciais e adiantamentos..... AF-71	2 171	12 670	-10 499	2 351	13 168	-10 817	2 294	12 812	-10 518	2 194	12 712	-10 518	2 250	13 782	-11 532	2 484	13 497	-11 013	Trade credits and advances.....	21
22 Outros..... AF-79	293	4 205	-3 911	162	2 685	-2 523	140	1 814	-1 674	932	3 781	-2 849	722	1 495	-773	673	1 669	-966	Other.....	22

F.2.2.6 CONTAS NACIONAIS FINANCEIRAS - PATRIMÓNIOS FINANCEIROS
Sector institucional - Resto do Mundo
Valores consolidados

NATIONAL FINANCIAL ACCOUNTS - FINANCIAL ASSETS AND LIABILITIES
Institutional sector - Rest of the world
Consolidated values

10⁶ euros

Fonte / Source: Banco de Portugal

	Código SEC 95	2000		2001		2002		2003		2004		2005									
		Activos	Passivos	Saldo	Activos	Passivos	Saldo	Activos	Passivos	Saldo	Activos	Passivos	Saldo								
		1	2	3	4	5	6	7	8	9	10	11	12	13	14	15	16	17	18		
1	Activos financeiros líquidos	200 417	149 607	50 810	233 575	174 349	59 226	249 572	180 810	68 762	281 051	205 895	75 156	308 462	223 893	84 569	341 654	246 636	95 018	Net financial assets	1
2	Ouro Monetário e DSE	0	0	0	0	0	0	0	0	0	0	0	0	0	0	0	0	0	0	Monetary gold and SDR	2
3	Numeração e Depósitos	80 480	53 156	27 324	95 463	56 763	38 700	96 984	58 361	38 633	98 810	64 922	33 887	107 353	66 921	40 532	118 805	71 611	47 195	Currency and deposits	3
4	Numeração	0	285	-285	0	303	-303	0	547	-547	0	1 004	-1 004	0	1 486	-1 486	0	1 850	-1 850	Currency	4
5	Depósitos transferíveis e Outros depósitos	80 480	52 871	27 608	95 463	56 460	39 002	96 984	57 815	39 179	98 810	63 918	34 892	107 353	65 335	42 018	118 805	69 760	49 045	Transferable deposits and Other deposits	5
6	Títulos excepto acções	35 948	44 392	-8 444	47 312	53 638	-6 325	55 612	60 373	-4 761	60 306	71 657	-11 350	67 221	81 213	-13 982	76 389	97 056	-20 667	Securities other than shares	6
7	Títulos excepto acções excluindo derivados financeiros	35 948	43 525	-7 577	47 312	52 427	-5 115	55 612	59 798	-4 186	60 306	71 661	-11 355	67 221	81 904	-14 582	76 389	97 107	-20 718	Securities other than shares, excluding financial derivatives	7
8	De curto prazo	1 983	8 922	-6 939	6 151	10 974	-4 823	7 374	11 151	-3 777	9 327	12 263	-2 936	14 169	9 033	5 136	18 179	12 500	-5 679	Short-term	8
9	De longo prazo	33 965	34 604	-639	41 161	41 453	-292	46 238	48 647	-408	50 979	59 398	-8 419	53 052	72 771	-19 718	58 210	84 607	-26 397	Long-term	9
10	Derivados financeiros	0	867	-867	0	1 211	-1 211	0	575	-575	0	-4	4	0	-591	591	0	-51	51	Financial derivatives	10
11	Empréstimos	24 407	15 335	9 072	32 474	22 653	9 821	38 127	27 310	10 817	45 979	25 644	20 335	44 006	23 580	20 427	46 650	21 240	25 409	Loans	11
12	De curto prazo	804	3 630	-2 826	1 183	4 739	-3 556	1 026	4 840	-3 814	1 379	3 659	-2 280	2 347	3 224	-877	1 758	4 066	-2 308	Short-term	12
13	De longo prazo	23 603	11 705	11 898	31 292	17 914	13 377	37 101	22 470	14 631	44 600	21 984	22 615	41 660	20 355	21 304	44 892	17 175	27 717	Long-term	13
14	Ações e outras Participações	51 558	27 540	24 019	50 613	31 942	18 671	51 020	24 379	26 641	67 900	32 841	35 059	80 914	41 261	39 653	91 380	45 071	46 309	Shares and other equity	14
15	Acções e outras participações excluindo fundos de investimento	51 131	25 158	25 974	50 346	28 830	21 516	50 772	21 046	29 726	67 537	29 640	37 897	80 296	37 506	42 789	90 522	39 676	50 846	Shares and other equity, excluding mutual funds shares	15
16	Unidades de participação em fundos de investimento	427	2 382	-1 955	266	3 111	-2 845	248	3 333	-3 085	362	3 201	-2 839	618	3 755	-3 136	858	5 395	-4 537	Mutual funds shares	16
17	Reservas Técnicas de Seguros	159	557	-399	166	636	-470	170	629	-459	178	797	-618	185	584	-398	199	707	-508	Insurance technical reserves	17
18	Seguros de vida e fundos de pensões	0	0	0	0	0	0	0	0	0	0	0	0	0	0	0	0	0	0	Net equity of households in life insurance & pension funds reserves	18
19	Outras	159	557	-399	166	636	-470	170	629	-459	178	797	-618	185	584	-398	199	707	-508	Other	19
20	Outros Débitos e Créditos	7 865	8 627	-761	7 547	6 717	-1 171	7 648	9 758	-2 110	7 879	10 034	-2 156	8 782	10 434	-1 652	8 231	10 952	-2 721	Other accounts receivable and payable	20
21	Créditos comerciais e adiantamentos	7 660	7 081	579	7 288	6 853	435	7 458	7 555	-97	7 678	7 889	-211	8 556	8 404	152	7 956	8 703	-747	Trade credits and advances	21
22	Outros	206	1 546	-1 340	259	1 864	-1 606	190	2 204	-2 013	201	2 145	-1 944	226	2 030	-1 804	276	2 249	-1 973	Other	22

F. 2.3.1 CONTAS NACIONAIS FINANCEIRAS - PATRIMÓNIOS FINANCEIROS

Instrumento financeiro - Numerário e Depósitos
Valores consolidados

Fonte / Source: Banco de Portugal

Código SEC 95	2000		2001		2002		2003		2004		2005							
	1	2	3	4	5	6	7	8	9	10	11	12	13	14	15	16	17	18
	Activos	Passivos	Saldo	Activos	Passivos	Saldo	Activos	Passivos	Saldo	Activos	Passivos	Saldo	Activos	Passivos	Saldo	Activos	Passivos	Saldo
1	182 534	209 859	-27 324	188 908	227 608	-38 700	191 262	229 895	-38 633	199 304	233 191	-33 887	204 435	244 968	-40 532	217 339	264 534	-47 195
2	30 741	0	30 741	32 189	0	32 189	31 987	0	31 987	35 548	0	35 548	36 581	0	36 581	40 621	0	40 621
3	39 386	195 790	-156 403	39 050	212 422	-173 373	38 348	213 964	-175 616	43 996	216 565	-172 568	45 008	228 507	-183 500	51 804	247 712	-195 908
4	8 260	14 069	-5 809	6 453	15 186	-8 733	8 026	15 931	-7 905	6 666	16 627	-9 961	6 483	16 460	-9 977	7 406	16 822	-9 416
5	104 147	0	104 147	111 216	0	111 216	112 902	0	112 902	113 093	0	113 093	116 363	0	116 363	117 508	0	117 508
6	80 480	53 156	27 324	95 463	56 763	38 700	96 994	58 361	38 633	98 810	64 922	33 987	107 353	66 821	40 532	118 805	71 611	47 195
	1	2	3	4	5	6	7	8	9	10	11	12	13	14	15	16	17	18
	Assets	Liabilities	Net	Assets	Liabilities	Net	Assets	Liabilities	Net	Assets	Liabilities	Net	Assets	Liabilities	Net	Assets	Liabilities	Net
	2000			2001			2002			2003			2004			2005		
	Total da Economia..... S.1			Sociedades Não Financeiras..... S.11			Sociedades Financeiras..... S.12			Administrações Públicas..... S.13			Particulares..... S.14+S.15			Resto do Mundo..... S.2		
	Total economy			Non-financial corporations			Financial corporations			General government.....			Households + NPISH.....			Rest of the world.....		

10⁶ euros

NATIONAL FINANCIAL ACCOUNTS - FINANCIAL ASSETS AND LIABILITIES

Financial instrument - Currency and deposits
Consolidated values

10⁶ euros

F. 2.3.2 CONTAS NACIONAIS FINANCEIRAS - PATRIMÓNIOS FINANCEIROS

Instrumento financeiro - Títulos excepto Acções
Valores consolidados

Fonte / Source: Banco de Portugal

Código SEC 95	2000		2001		2002		2003		2004		2005							
	1	2	3	4	5	6	7	8	9	10	11	12	13	14	15	16	17	18
	Activos	Passivos	Saldo	Activos	Passivos	Saldo	Activos	Passivos	Saldo	Activos	Passivos	Saldo	Activos	Passivos	Saldo	Activos	Passivos	Saldo
1	84 703	76 259	8 444	96 923	90 957	6 325	105 618	100 857	4 761	115 625	104 274	11 351	125 623	111 631	13 991	144 103	123 437	20 667
2	4 295	10 328	-6 033	5 870	13 575	-7 704	7 125	16 039	-8 914	7 147	14 970	-7 823	7 859	16 617	-8 758	7 773	21 863	-14 080
3	65 344	15 968	49 376	69 857	21 377	48 480	72 580	21 949	50 631	79 765	24 011	55 754	87 570	24 446	63 124	103 787	20 516	83 271
4	1 084	49 963	-48 879	1 991	55 645	-53 654	1 927	62 867	-60 940	2 178	65 294	-63 116	1 577	70 568	-68 991	2 051	81 131	-79 080
5	13 981	1	13 980	19 204	1	19 204	23 985	1	23 984	26 534	-1	26 535	28 616	1	28 616	30 491	-64	30 556
6	35 948	44 392	-8 444	47 312	53 638	-6 325	55 612	60 373	-4 761	60 306	71 057	-11 350	67 221	81 213	-13 992	76 389	97 056	-20 667
	1	2	3	4	5	6	7	8	9	10	11	12	13	14	15	16	17	18
	Assets	Liabilities	Net	Assets	Liabilities	Net	Assets	Liabilities	Net	Assets	Liabilities	Net	Assets	Liabilities	Net	Assets	Liabilities	Net
	2000			2001			2002			2003			2004			2005		
	Total da Economia..... S.1			Sociedades Não Financeiras..... S.11			Sociedades Financeiras..... S.12			Administrações Públicas..... S.13			Particulares..... S.14+S.15			Resto do Mundo..... S.2		
	Total economy			Non-financial corporations			Financial corporations			General government.....			Households + NPISH.....			Rest of the world.....		

10⁶ euros

NATIONAL FINANCIAL ACCOUNTS - FINANCIAL ASSETS AND LIABILITIES

Financial instrument - Securities other than shares
Consolidated values

10⁶ euros

F. 2.3.3 CONTAS NACIONAIS FINANCEIRAS - PATRIMÓNIOS FINANCEIROS

Instrumento financeiro - Empréstimos

Valores consolidados

Fonte / Source: Banco de Portugal

	Código SEC 95	2000		2001		2002		2003		2004		2005									
		1	2	3	4	5	6	7	8	9	10	11	12	13	14	15	16	17	18		
1	Total da Economia.....	158 101	167 173	-9 072	186 553	196 374	-9 821	207 040	217 858	-10 817	222 194	242 528	-20 335	233 602	254 029	-20 427	248 064	273 473	-25 409	Total economy	1
2	Sociedades Não Financeiras.....	1 954	81 219	-79 265	3 082	97 975	-94 892	8 251	102 988	-94 736	8 758	111 350	-102 593	6 890	111 943	-105 054	8 056	116 523	-108 467	Non-financial corporations	2
3	Sociedades Financeiras	155 298	7 544	147 754	180 792	10 253	170 539	196 082	16 584	179 498	210 504	23 480	187 024	223 715	22 643	201 073	236 598	26 271	210 327	Financial corporations	3
4	Administrações Públicas	793	4 619	-3 826	2 666	5 389	-2 723	2 700	5 793	-3 093	2 924	6 008	-3 084	2 891	7 251	-4 260	3 397	6 928	-3 530	General government	4
5	Particulares.....	55	73 790	-73 735	12	82 757	-82 745	7	92 494	-92 486	7	101 689	-101 682	6	112 192	-112 185	13	123 751	-123 738	Households + NPISH.....	5
6	Resto do Mundo	24 407	15 335	9 072	32 474	22 653	9 821	38 127	27 310	10 817	45 979	25 644	20 335	44 006	23 580	20 427	46 650	21 240	25 409	Rest of the world	6
	Code ESA 95	1	2	3	4	5	6	7	8	9	10	11	12	13	14	15	16	17	18		
	Assets	Liabilities	Net	Assets	Liabilities	Net	Assets	Liabilities	Net	Assets	Liabilities	Net	Assets	Liabilities	Net	Assets	Liabilities	Net	Assets	Liabilities	Net
	2000	2001	2002	2003	2004	2005	2000	2002	2003	2004	2005	2000	2002	2003	2004	2005	2000	2002	2003	2004	2005

NATIONAL FINANCIAL ACCOUNTS - FINANCIAL ASSETS AND LIABILITIES

Financial instrument - Loans

Consolidated values

10⁶ euros

F. 2.3.4 CONTAS NACIONAIS FINANCEIRAS - PATRIMÓNIOS FINANCEIROS

Instrumento financeiro - Acções e outras Participações

Valores consolidados

Fonte / Source: Banco de Portugal

	Código SEC 95	2000		2001		2002		2003		2004		2005									
		1	2	3	4	5	6	7	8	9	10	11	12	13	14	15	16	17	18		
1	Total da Economia.....	149 388	173 406	-24 019	155 744	174 415	-18 671	140 980	167 521	-26 641	168 260	203 319	-35 059	184 849	224 502	-39 653	198 248	244 558	-46 309	Total economy	1
2	Sociedades Não Financeiras.....	22 890	106 520	-83 630	24 482	107 391	-82 909	16 340	101 252	-84 911	27 498	121 255	-93 757	32 542	131 278	-98 736	33 730	137 219	-103 489	Non-financial corporations	2
3	Sociedades Financeiras	31 933	66 887	-34 954	32 881	67 024	-34 142	31 795	66 269	-34 474	36 648	82 064	-45 416	43 286	93 224	-49 938	45 359	107 339	-61 981	Financial corporations	3
4	Administrações Públicas	21 045	0	21 045	21 847	0	21 847	20 924	0	20 924	20 335	0	20 335	18 652	0	18 652	20 486	0	20 486	General government.....	4
5	Particulares.....	73 520	0	73 520	76 534	0	76 534	71 820	0	71 820	83 779	0	83 779	90 368	0	90 368	98 674	0	98 674	Households + NPISH.....	5
6	Resto do Mundo	51 558	27 540	24 019	50 613	31 942	18 671	51 020	24 379	26 641	67 900	32 841	35 059	80 914	41 261	39 653	91 380	45 071	46 309	Rest of the world.....	6
	Code ESA 95	1	2	3	4	5	6	7	8	9	10	11	12	13	14	15	16	17	18		
	Assets	Liabilities	Net	Assets	Liabilities	Net	Assets	Liabilities	Net	Assets	Liabilities	Net	Assets	Liabilities	Net	Assets	Liabilities	Net	Assets	Liabilities	Net
	2000	2001	2002	2003	2004	2005	2000	2002	2003	2004	2005	2000	2002	2003	2004	2005	2000	2002	2003	2004	2005

NATIONAL FINANCIAL ACCOUNTS - FINANCIAL ASSETS AND LIABILITIES

Financial instrument - Shares and other equity

Consolidated values

10⁶ euros



G. Estatísticas das Empresas Não Financeiras da Central de Balanços

***G. Statistics on Non-Financial Corporations from the Central
Balance-Sheet Database***



G.1 Caracterização da informação da Central de Balanços

G.1 Features of the Central Balance-Sheet Database

G.1.1 NÚMERO DE EMPRESAS DA CENTRAL DE BALANÇOS COMUNS EM DOIS ANOS CONSECUTIVOS

Por dimensão e principal actividade económica

NUMBER OF THE SAME CORPORATIONS IN THE CENTRAL BALANCE-SHEET DATABASE IN TWO CONSECUTIVE YEARS

By size and main economic activity

Fonte / Source: Banco de Portugal; Instituto Nacional de Estatística

1	Dimensão das empresas			Principal actividade económica												
	2	3	4	das quais:								12	13	dos quais:		
				5	6	7	8	9	10	11	14			15	16	
Total	Pequenas e médias	Grandes	Indústrias transformadoras	Alimentos, das bebidas e do tabaco	Têxtil	Pasta, papel e cartão; edição e impressão	Outros produtos minerais não metálicos	Equipamento eléctrico e de óptica	Material de transporte	Produção e distribuição de electricidade, de gás e de água	Construção	Serviços	Comércio por grosso e a retalho; reparação	Transportes, armazenagem e comunicações	Actividades imobiliárias, alugueres e serviços às empresas	
CBA / ACB*																
01	15 506	14 615	891	5 357	785	960	368	456	161	166	105	1 685	7 709	4 856	1 029	1 245
02	15 782	14 880	902	5 371	791	1 027	352	437	160	176	145	1 567	8 053	4 756	1 009	1 548
03	15 747	14 795	952	5 159	728	1 013	324	426	171	176	165	1 530	8 252	4 591	965	1 838
04	16 243	15 248	995	5 121	741	962	320	409	171	176	168	1 597	8 727	4 589	962	2 155
05	15 178	14 299	879	4 614	685	846	289	368	160	168	165	1 481	8 308	4 218	916	2 127
CBT / QCB*																
01 Dez	2 709	1 964	745	884	110	210	42	58	47	59	38	154	1 605	1 052	121	257
02 Dez	2 503	1 737	766	848	119	205	39	56	45	51	36	146	1 443	861	124	297
03 Dez	2 873	2 040	833	936	139	216	41	82	52	52	44	183	1 678	957	145	382
04 Dez	2 917	2 082	835	959	149	207	40	77	57	50	50	185	1 689	980	157	323
05 Dez	2 793	2 040	753	882	138	179	47	76	48	50	52	171	1 658	891	171	341
06 Dez	2 322	1 654	688	746	121	142	38	59	40	40	41	124	1 394	760	134	281

1	2	3	4	5	6	7	8	9	10	11	12	13	14	15	16
Total	Small and medium-sized	Large	Manufacturing	Food products, beverages and tobacco	Textiles and textile products	Pulp, paper, and paper products; publishing and printing	Other non-metallic mineral products	Electrical and optical equipment	Transport equipment	Production and distribution of electricity, gas and water	Construction	Services	Wholesale and retail trade; repairs	Transport, storage and communication	Real estate, renting and business activities
				of which:									of which:		
	Size of corporations			Main economic activity											

* CBA: Central de Balanços anual. / ACB: Annual Central Balance-Sheet Database. CBT: Central de Balanços trimestral. / QCB: Quarterly Central Balance-Sheet Database.

G.1.2 GRAU DE COBERTURA DA CENTRAL DE BALANÇOS⁽¹⁾

Por dimensão e principal actividade económica

COVERAGE OF THE CENTRAL BALANCE-SHEET DATABASE⁽¹⁾

By size and main economic activity

Fonte / Source: Banco de Portugal; Instituto Nacional de Estatística

Em percentagem / In percentages

2005 ⁽²⁾	Total	Dimensão das empresas			Principal actividade económica													
		Pequenas e médias	Grandes	Indústrias transformadoras	das quais:									Construção	Serviços	dos quais:		
					Alimentares, das bebidas e do tabaco	Têxtil	Pasta, papel e cartão; edição e impressão	Outros produtos minerais não metálicos	Equipamento eléctrico e de óptica	Material de transporte	Produção e distribuição de electricidade, de gás e de água	Comércio por grosso e a retalho; reparação	Transportes, armazenagem e comunicações			Actividades imobiliárias; alugueres e serviços às empresas		
1	2	3	4	5	6	7	8	9	10	11	12	13	14	15	16			
Número de empresas / Number of corporations	CBA / ACB*	4.5	4.3	72.3	10.0	12.0	9.9	6.9	11.5	9.9	20.9	29.6	3.4	3.6	4.2	4.3	3.7	
	CBT / QCB*	0.8	0.6	61.9	1.9	2.4	2.1	1.1	2.4	3.0	6.2	9.3	0.4	0.7	0.9	0.8	0.6	
Número de pessoas ao serviço / Number of employees	CBA / ACB*	35.9	19.9	82.3	39.0	44.6	31.2	38.7	42.8	66.4	63.1	77.7	21.5	36.9	30.1	58.6	41.9	
	CBT / QCB*	23.9	6.4	74.9	24.0	26.0	19.0	23.2	26.1	56.8	47.3	69.4	12.4	26.4	18.6	48.8	30.4	
Vendas e prestações de serviços / Turnover	CBA / ACB*	54.8	34.2	82.3	66.5	70.1	47.3	63.9	66.6	78.8	79.8	93.5	42.3	49.7	49.4	74.7	35.6	
	CBT / QCB*	39.4	12.2	75.6	49.9	48.9	29.3	49.3	47.4	72.1	72.0	87.6	26.7	34.4	33.9	60.6	16.4	
Valor acrescentado bruto / Gross value added	CBA / ACB*	58.5	
	CBT / QCB*	42.8	

2005 ⁽²⁾	1 Total	2 Small and medium-sized	3 Large	4 Manufacturing	Main economic activity											
					5 Food products, beverages and tobacco	6 Textiles and textile products	7 Pulp, paper, and paper products; publishing and printing	8 Other non-metallic mineral products	9 Electrical and optical equipment	10 Transport equipment	11 Production and distribution of electricity, gas and water	12 Construction	13 Services	of which:		
														14 Wholesale and retail trade; repairs	15 Transport storage and communication	16 Real estate, renting and business activities
Size of corporations																

* CBA: Central de Balanços anual. / ACB: Annual Central Balance-Sheet Database. CBT: Central de Balanços trimestral. / QCB: Quarterly Central Balance-Sheet Database.

(1) Peso de cada classe de dimensão ou sector de actividade económica da Central de Balanços na classe de dimensão ou sector de actividade económica do universo das sociedades não financeiras calculado com base no Ficheiro de Unidades Estatísticas do INE, ajustado pelo Banco de Portugal, e nas Contas Nacionais do INE. / Proportion of each company size class or sector of economic activity of the Central Balance-Sheet Database in the company size class or sector of economic activity of all non-financial corporations according to the INE Statistical Units Register, adjusted by the Banco de Portugal, and National Accounts of INE.

(2) Dados de 2005 relativos às empresas da Central de Balanços comuns em 2004 e 2005. / 2005 data for the same corporations in the Central Balance-Sheet Database in 2004 and 2005.

Fonte / Source: Banco de Portugal; Instituto Nacional de Estatística

Em percentagem / In percentages

2005 ⁽¹⁾	Total	Dimensão das empresas			Principal actividade económica												
		Pequenas e médias	Grandes	Indústrias transformadoras	das quais:												
					Alimentares, das bebidas e do tabaco	Têxtil	Pasta, papel e cartão; edição e impressão	Outros produtos minerais não metálicos	Equipamento eléctrico e de óptica	Material de transporte	Produção e distribuição de electricidade, de gás e de água	Construção	Serviços	dos quais:			
1	2	3	4	5	6	7	8	9	10	11	12	13	14	15	16		
Número de empresas / Number of corporations	Universo/ Total Population ⁽²⁾	100.0	99.6	0.4	13.8	1.7	2.6	1.2	1.0	0.5	0.2	0.2	13.2	70.0	30.2	6.4	17.0
	CBA / ACB*	100.0	94.2	5.8	30.4	4.5	5.6	1.9	2.4	1.1	1.1	1.1	9.8	54.7	27.8	6.0	14.0
	CBT / QCB*	100.0	73.0	27.0	31.6	4.9	6.4	1.7	2.7	1.7	1.8	1.9	6.1	59.4	31.9	6.1	12.2
Número de pessoas ao serviço / Number of employees	Universo/ Total Population ⁽²⁾	100.0	74.4	25.6	31.1	3.6	7.9	1.8	2.4	1.5	1.4	1.0	12.3	53.6	21.7	6.3	12.8
	CBA / ACB*	100.0	41.2	58.8	33.9	4.5	6.9	1.9	2.8	2.8	2.5	2.1	7.4	55.1	18.2	10.3	14.9
	CBT / QCB*	100.0	19.9	80.1	31.2	3.9	6.3	1.7	2.6	3.6	2.9	2.8	6.4	59.2	16.9	12.9	16.2
Vendas e prestações de serviços / Turnover	Universo/ Total Population ⁽²⁾	100.0	57.1	42.9	24.1	4.0	2.6	1.7	1.7	2.0	1.8	4.0	9.5	60.9	38.6	8.0	8.9
	CBA / ACB*	100.0	35.6	64.4	29.2	5.1	2.2	1.9	2.0	2.9	2.7	6.9	7.3	55.3	34.9	10.9	5.8
	CBT / QCB*	100.0	17.7	82.3	30.5	5.0	1.9	2.1	2.0	3.6	3.4	8.9	6.4	53.1	33.3	12.3	3.7
Valor acrescentado bruto / Gross value added	Universo/ Total Population
	CBA / ACB*	100.0	34.1	65.9	29.4	4.8	2.7	2.9	2.9	2.7	2.2	8.6	6.7	53.1	9.4	18.7	9.4
	CBT / QCB*	100.0	15.8	84.2	29.4	4.9	2.3	3.2	2.9	3.3	2.5	10.9	5.5	52.1	6.2	22.3	6.2

2005 ⁽¹⁾	1	2	3	4	5	6	7	8	9	10	11	12	13	14	15	16
	Total	Small and medium-sized	Large	Manufacturing	Food products, beverages and tobacco	Textiles and textile products	Pulp, paper, and paper products; publishing and printing	Other non-metallic mineral products	Electrical and optical equipment	Transport equipment	Production and distribution of electricity, gas and water	Construction	Services	Wholesale and retail trade; repairs	Transport, storage and communication	Real estate, renting and business activities
		Size of corporations			Main economic activity											

* CBA: Central de Balanços anual. / ACB: Annual Central Balance-Sheet Database. CBT: Central de Balanços trimestral. / QCB: Quarterly Central Balance-Sheet Database.

(1) Dados de 2005 relativos às empresas da Central de Balanços comuns em 2004 e 2005. / 2005 data for the same corporations in the Central Balance-Sheet Database in 2004 and 2005.

(2) Universo das sociedades não financeiras com base no Ficheiro de Unidades Estatísticas do INE, ajustado pelo Banco de Portugal. / Total population of non-financial corporations based on the INE Statistical Units Register, adjusted by the Banco de Portugal.

G.1.4 ESTRUTURAS DO BALANÇO E DA DEMONSTRAÇÃO DE RESULTADOS⁽¹⁾

STRUCTURE OF THE BALANCE-SHEET AND PROFIT AND LOSS ACCOUNT⁽¹⁾

Fonte / Source: Banco de Portugal; Instituto Nacional de Estatística

Em percentagem / In percentages

	CBA*				CBT*						
	2002	2003	2004	2005	2002	2003	2004	2005	2006		
	1	2	3	4	5	6	7	8	9		
BALANÇO											
1	63.1	62.5	61.3	62.2	62.0	61.2	60.2	61.4	61.3	Financial assets	1
2	4.4	6.0	5.7	6.3	4.3	4.9	4.8	7.2	8.0	Short-term assets ⁽²⁾	2
3	29.8	30.5	30.0	31.5	26.7	28.7	27.7	28.3	26.4	Financial investments	3
4	28.9	26.1	25.6	24.4	30.9	27.6	27.7	25.9	26.8	Other credits granted	4
5	11.3	11.1	10.9	10.5	10.7	11.3	11.5	11.2	11.1	Trade credits and advances	5
6	17.6	15.0	14.7	13.9	20.2	16.3	16.2	14.7	15.7	Other credits	6
7	36.9	37.5	38.7	37.7	38.0	38.8	39.8	38.6	38.7	Non-financial assets	7
8	100.0	100.0	100.0	100.0	100.0	100.0	100.0	100.0	100.0	Total assets = Total liabilities	8
9	23.6	23.5	23.2	23.4	24.9	24.9	23.8	22.7	23.7	Financial debt ⁽³⁾	9
10	41.4	42.9	44.2	45.7	40.7	41.6	42.5	45.4	45.0	Shares and other equity	10
11	0.6	0.7	0.7	0.6	0.9	1.0	1.1	0.9	0.9	Pension fund reserves	11
12	34.4	32.8	31.9	30.3	33.5	32.5	32.7	30.9	30.4	Other credits received	12
13	8.1	8.0	7.9	7.7	7.9	8.3	8.5	8.4	8.5	Trade credits and advances	13
14	26.4	24.9	24.0	22.6	25.6	24.2	24.2	22.6	21.9	Other credits	14
DEMONSTRAÇÃO DE RESULTADOS											
15	100.0	100.0	100.0	100.0	100.0	100.0	100.0	100.0	100.0	Output	15
16	137.4	136.0	134.2	132.8	135.1	135.9	135.5	131.0	132.0	of which: turnover	16
17	67.0	67.0	67.5	68.6	66.7	66.4	67.3	68.5	69.8	Intermediate consumption	17
18	30.5	31.9	33.1	33.1	28.7	30.1	31.2	30.9	29.3	of which: supplies and external services	18
19	33.0	33.0	32.5	31.4	33.3	33.6	32.7	31.5	30.2	Gross value added (GVA)	19
20	17.5	17.5	17.3	16.8	16.9	17.0	16.3	16.6	16.1	Personnel costs	20
21	13.0	13.0	13.1	12.7	12.3	12.4	12.0	12.4	12.1	of which: wages	21
22	5.9	6.4	6.7	6.5	6.7	7.3	7.9	6.8	6.3	Operating profit ⁽⁴⁾	22
23	-1.7	0.1	1.8	2.6	-0.8	0.4	1.2	2.2	2.4	Financial profit	23
24	9.1	7.1	5.7	6.2	8.2	6.5	5.2	5.4	5.4	Financial costs	24
25	7.4	7.2	7.6	8.8	7.4	7.0	6.5	7.6	7.8	Financial revenues	25
26	4.2	6.5	8.5	9.1	5.8	7.7	9.1	8.9	8.7	Ordinary profit ⁽⁵⁾	26

*CBA: Central de Balanços anual. / ACB: Annual Central Balance-Sheet Database. CBT: Central de Balanços trimestral. / QCB: Quarterly Central Balance-Sheet Database.

(1) Com base nas empresas da Central de Balanços comuns em dois anos consecutivos. / Based on the same corporations in two consecutive years in the Central Balance-Sheet Database.

(2) Aplicações em depósitos, títulos negociáveis e outras aplicações de tesouraria. / Deposits, negotiable securities and other short-term financial investments.

(3) Títulos excepto acções e empréstimos bancários. / Securities other than shares and bank loans.

(4) Resultado operacional = VAB - custos com o pessoal + outros proveitos e ganhos operacionais (líquidos de custos e perdas) - impostos (excepto indirectos) - amortizações e provisões do exercício. / Operating profit = GVA - personnel costs + other operating income (net from operating costs) - taxes (excluding indirect) - depreciation and provisions for the year.

(5) Resultado corrente = resultado operacional + resultado financeiro. / Ordinary profit = operating profit + financial profit.



G.2 Indicadores de actividade

G.2 Activity indicators

G.2.1 PRINCIPAIS INDICADORES DE ACTIVIDADE

MAIN ACTIVITY INDICATORS

Taxas de variação homóloga⁽¹⁾

Year-on-year rates of change⁽¹⁾

Fonte / Source: Banco de Portugal; Instituto Nacional de Estatística

Em percentagem / In percentages

	Indicadores de actividade									Taxa de cobertura do VAB total das sociedades não financeiras ⁽⁴⁾
	Produção	da qual: Vendas e prestações de serviços	Consumos intermédios	dos quais: Fornecimentos e serviços externos	Valor acrescentado bruto (VAB)	Custos com o pessoal	Resultado operacional ⁽²⁾	Custos e perdas financeiros	Resultado corrente ⁽³⁾	
	1	2	3	4	5	6	7	8	9	10
CBA / ACB*										
01	6.2	5.8	8.0	12.1	2.8	6.8	-9.0	28.7	-29.7	58.6
02	-0.1	-0.4	-1.3	0.6	2.3	3.2	-1.4	9.4	-13.5	58.8
03	-0.1	0.1	-0.7	1.1	1.0	0.1	8.4	-21.6	56.8	60.0
04	5.9	6.2	6.5	7.3	4.7	2.2	19.3	-11.8	44.0	60.1
05	4.3	4.1	6.1	4.2	0.5	2.4	-1.5	11.7	5.7	58.5
CBT / QCB*										
01 Dez	5.8	5.4	7.8	12.6	1.8	6.0	-10.1	18.8	-15.0	42.4
02 Dez	-0.4	-0.9	-1.5	0.0	2.0	2.7	0.5	6.4	2.0	42.8
03 Dez	0.0	0.3	-0.5	1.3	0.8	-0.8	8.9	-18.4	32.2	44.8
04 Mar	3.0	4.6	2.4	8.2	4.2	2.2	16.6	-10.4	16.7	.
Jun	4.3	5.2	5.0	7.5	3.1	2.3	9.0	-11.6	18.9	.
Set	4.4	5.5	5.2	6.5	2.7	2.6	7.3	-13.5	13.7	.
Dez	5.1	5.6	5.8	6.4	3.7	1.4	12.5	-12.1	25.3	43.3
05 Mar	5.4	5.0	8.2	3.8	0.1	2.5	-6.5	1.8	4.0	.
Jun	4.6	4.8	7.4	4.8	-1.0	2.0	-9.2	9.1	-4.5	.
Set	4.4	4.6	7.6	4.0	-1.8	1.5	-10.5	11.2	-8.7	.
Dez	4.6	4.2	7.4	3.8	-1.1	1.9	-7.5	11.6	0.1	42.8
06 Mar	6.9	5.9	10.8	2.8	-1.3	2.9	-10.7	9.6	-15.6	.
Jun	7.2	5.9	10.0	2.1	1.3	3.1	-2.3	7.5	8.8	.
Set	7.3	6.1	9.2	2.3	3.3	3.6	2.3	8.4	17.9	.
Dez	7.1	6.3	8.7	3.8	3.6	2.9	8.3	7.7	11.4	36.2

*CBA: Central de Balanços anual. / ACB: Annual Central Balance-Sheet Database. CBT: Central de Balanços trimestral. / QCB: Quarterly Central Balance-Sheet Database.

(1) Calculadas com base em valores acumulados no ano para as empresas da Central de Balanços comuns em dois anos consecutivos. / Based on cumulative data since the beginning of the year for the same corporations in two consecutive years in the Central Balance-Sheet Database.

(2) Resultado operacional = VAB - custos com o pessoal + outros proveitos e ganhos operacionais (líquidos de custos e perdas) - impostos (excepto indirectos) - amortizações e provisões do exercício. / Operating result = GVA - personnel costs + other operating income (net from operating costs) - taxes (excluding indirect) - depreciation and provisions for the year.

(3) Resultado corrente = resultado operacional + resultado financeiro. / Ordinary profit = operating profit + financial profit.

(4) Peso do VAB da Central de Balanços no VAB total das sociedades não financeiras (para os períodos mais recentes, em que a informação das contas anuais do INE ainda não está disponível é utilizada uma estimativa efectuada pelo Banco de Portugal). / Weight of the GVA of the Central Balance-Sheet Database in the total GVA of non-financial corporations (in recent periods, for which data from national accounts of INE are still not available, a Banco de Portugal estimate is used).

G.2.2 PRODUÇÃO

OUTPUT

Por dimensão e principal actividade económica

By size and main economic activity

Taxas de variação homóloga⁽¹⁾

Year-on-year rates of change⁽¹⁾

Fonte / Source: Banco de Portugal; Instituto Nacional de Estatística

Em percentagem / In percentages

	Dimensão das empresas			Principal actividade económica												
	Total	Pequenas e médias	Grandes	Indústrias transformadoras	das quais: Alimentares, das bebidas e do tabaco	Têxtil	Pasta, papel e cartão; edição e impressão	Outros produtos minerais não metálicos	Equipamento eléctrico e de óptica	Material de transporte	Produção e distribuição de electricidade, de gás e de água	Construção	Serviços	dos quais: Comércio por grosso e a retalho; reparação	Transportes, armazenagem e comunicações	Actividades imobiliárias, alugueres e serviços às empresas
	1	2	3	4	5	6	7	8	9	10	11	12	13	14	15	16
CBA / ACB*																
01	6.2	2.9	7.7	1.6	4.9	2.6	-1.4	4.9	6.7	3.7	8.4	17.9	9.3	7.9	12.3	7.2
02	-0.1	-2.3	0.8	-1.6	1.9	-6.1	2.0	0.9	-2.3	-5.4	6.2	0.9	-0.1	0.1	1.0	-4.6
03	-0.1	-2.4	0.9	-1.1	-1.0	-4.0	-1.5	-6.6	0.4	-7.2	2.3	-3.3	1.4	0.6	2.4	0.1
04	5.9	3.9	6.8	4.5	2.0	-1.9	1.9	2.8	2.0	-1.8	4.9	11.4	5.9	3.5	7.4	6.3
05	4.3	0.8	6.1	3.4	0.2	-6.5	-0.8	1.8	4.6	-2.3	13.9	0.9	3.4	0.9	5.2	4.3
CBT / QCB*																
01 Dez	5.8	-0.2	6.6	0.1	0.8	0.7	-2.8	4.4	7.1	3.4	8.3	19.2	10.2	7.3	13.4	11.8
02 Dez	-0.4	-3.3	0.0	-2.2	3.1	-7.0	1.0	0.6	-1.4	-6.3	5.8	-1.0	0.2	-0.9	0.1	1.3
03 Dez	0.0	-4.0	0.5	-1.4	-0.9	-6.3	-1.8	-7.3	0.7	-7.7	1.4	1.3	0.8	0.8	1.8	-3.1
04 Mar	3.0	3.0	3.0	-1.7	1.6	-3.6	-2.7	2.2	-1.6	0.0	2.8	16.0	5.8	3.9	4.9	13.1
Jun	4.3	1.7	4.7	2.4	3.1	-1.2	-0.1	4.0	2.0	-5.5	1.3	14.9	4.8	2.2	7.0	-0.4
Set	4.4	1.5	4.8	3.1	1.3	-2.6	1.3	3.1	2.0	-3.4	1.2	11.8	4.8	1.4	7.2	1.4
Dez	5.1	1.5	5.7	4.3	0.9	-2.4	1.1	3.1	2.0	-3.4	3.7	11.9	4.6	2.4	5.8	4.6
05 Mar	5.4	-1.8	6.8	4.7	0.1	-7.2	-0.9	1.3	6.2	-8.4	18.6	-2.0	2.9	0.0	5.1	2.4
Jun	4.6	-0.5	5.6	3.6	-0.6	-6.2	-1.4	1.7	5.6	-2.6	14.7	0.2	2.9	2.1	3.1	7.0
Set	4.4	-1.4	5.6	4.1	0.7	-6.0	-2.3	1.4	4.6	-3.0	14.8	-0.7	2.1	1.0	2.7	5.4
Dez	4.6	-1.0	5.6	4.0	0.4	-6.1	-0.9	1.7	4.5	-2.8	13.5	1.9	2.2	0.5	3.2	3.7
06 Mar	6.9	4.5	7.3	10.2	6.1	4.9	4.5	2.2	5.5	-6.5	17.4	-5.3	1.6	-2.0	2.0	2.4
Jun	7.2	3.7	7.8	10.7	5.4	1.7	4.3	0.1	7.4	2.0	16.1	-8.5	3.1	0.0	3.7	3.8
Set	7.3	5.2	7.7	10.4	4.6	1.4	5.8	0.8	12.6	6.2	15.3	-10.0	4.4	3.5	4.1	5.4
Dez	7.1	5.8	7.3	9.7	5.9	1.1	6.5	1.2	14.8	11.4	12.7	-4.7	4.5	4.2	4.3	6.7

*CBA: Central de Balanços anual. / ACB: Annual Central Balance-Sheet Database. CBT: Central de Balanços trimestral. / QCB: Quarterly Central Balance-Sheet Database.

(1) Calculadas com base em valores acumulados no ano para as empresas da Central de Balanços comuns em dois anos consecutivos. / Based on cumulative data since the beginning of the year for the same corporations in two consecutive years in the Central Balance-Sheet Database.

G.2.3 VENDAS E PRESTAÇÕES DE SERVIÇOS
Por dimensão e principal actividade económica

TURNOVER
By size and main economic activity

Taxas de variação homóloga⁽¹⁾

Year-on-year rates of change⁽¹⁾

Fonte / Source: Banco de Portugal; Instituto Nacional de Estatística

Em percentagem / In percentages

	Total	Dimensão das empresas		Principal actividade económica														
		Pequenas e médias	Grandes	Indústrias transformadoras	das quais:								Produção e distribuição de electricidade, de gás e de água	Construção	Serviços	dos quais:		
					Alimentares, das bebidas e do tabaco	Têxtil	Pasta, papel e cartão; edição e impressão	Outros produtos minerais não metálicos	Equipamento eléctrico e de óptica	Material de transporte	Comércio por grosso e a retalho; reparação	Transportes, armazenagem e comunicações				Actividades imobiliárias, alugueres e serviços às empresas		
1	2	3	4	5	6	7	8	9	10	11	12	13	14	15	16			
CBA / ACB*																		
01	5.8	2.4	7.5	2.2	5.5	2.5	0.0	4.4	7.8	2.9	8.6	18.6	6.4	5.2	12.5	4.9		
02	-0.4	-2.6	0.7	-1.7	2.2	-4.7	1.3	0.9	-1.6	-6.9	6.3	1.6	-0.5	-1.2	1.6	-2.2		
03	0.1	-2.9	1.5	-0.8	-0.5	-4.0	-1.7	-6.1	0.5	-4.2	1.9	-3.2	0.9	0.0	2.0	4.0		
04	6.2	3.8	7.4	4.4	2.0	-2.1	1.2	2.8	0.9	-2.9	4.8	12.6	6.5	6.0	7.8	7.5		
05	4.1	0.7	6.1	3.3	0.1	-6.4	-1.8	1.7	5.0	-3.2	14.1	2.0	3.4	4.9	2.1			
CBT / QCB*																		
01	Dez	5.4	-0.4	6.4	0.9	1.3	0.7	-1.2	3.9	7.8	2.6	8.4	20.3	6.5	4.5	13.8	9.6	
02	Dez	-0.9	-5.9	-0.2	-2.3	3.5	-5.5	0.3	0.6	-0.2	-7.9	5.9	-0.4	-1.2	-2.4	0.6	3.1	
03	Dez	0.3	-4.4	1.1	-1.1	-0.8	-6.2	-2.2	-6.7	0.4	-4.3	1.1	1.5	0.9	0.8	1.4	-0.2	
04	Mar	4.6	2.5	5.0	-0.8	2.8	-2.6	-3.5	2.8	-1.6	0.8	2.9	15.7	6.9	7.1	5.1	7.9	
	Jun	5.2	1.7	5.9	2.4	2.9	-0.6	-0.6	4.4	1.5	-3.6	1.1	16.1	6.2	6.7	7.0	-4.0	
	Set	5.5	2.3	6.1	3.4	1.1	-2.2	0.2	3.4	1.2	-1.0	1.0	13.3	6.4	6.7	7.4	-1.3	
	Dez	5.6	1.1	6.4	4.0	0.5	-2.3	0.5	3.1	0.8	-4.8	3.5	13.0	5.8	6.2	6.1	2.2	
05	Mar	5.0	-1.2	6.5	3.5	-1.2	-7.3	-2.0	-0.9	4.8	-7.1	19.1	-2.4	4.0	4.3	4.9	3.4	
	Jun	4.8	-0.7	6.1	3.5	-1.2	-6.6	-2.8	1.3	4.3	-1.8	15.3	-0.1	4.1	4.5	3.4	8.1	
	Set	4.6	-1.5	6.0	3.8	-0.2	-6.1	-3.0	1.2	4.7	-3.1	15.5	-1.1	3.6	4.0	2.9	5.8	
	Dez	4.2	-1.4	5.5	3.7	0.5	-6.0	-2.3	1.6	4.9	-3.6	13.8	0.9	2.9	3.3	2.9	2.3	
06	Mar	5.9	3.1	6.5	10.1	7.4	3.7	3.2	4.0	3.8	-7.5	18.0	-6.7	2.6	2.5	1.4	2.9	
	Jun	5.9	2.4	6.6	10.9	6.6	1.6	3.4	0.4	5.0	1.8	16.6	-9.1	2.5	1.6	3.4	3.6	
	Set	6.1	3.6	6.7	10.8	6.4	0.1	4.8	0.6	10.6	6.7	15.9	-10.8	3.4	2.8	3.8	5.1	
	Dez	6.3	4.1	6.7	10.1	6.3	0.1	5.8	1.9	14.4	11.1	13.8	-6.0	4.1	3.6	4.4	6.9	

*CBA: Central de Balanços anual. / ACBS: Annual Central Balance-Sheet Database. CBT: Central de Balanços trimestral. / QCBS: Quarterly Central Balance-Sheet Database.

(1) Calculadas com base em valores acumulados no ano para as empresas da Central de Balanços comuns em dois anos consecutivos. / Based on cumulative data since the beginning of the year for the same corporations in two consecutive years in the Central Balance-Sheet Database.

G.2.4 CONSUMOS INTERMÉDIOS
Por dimensão e principal actividade económica

INTERMEDIATE CONSUMPTION
By size and main economic activity

Taxas de variação homóloga⁽¹⁾

Year-on-year rates of change⁽¹⁾

Fonte / Source: Banco de Portugal; Instituto Nacional de Estatística

Em percentagem / In percentages

	Total	Dimensão das empresas		Principal actividade económica														
		Pequenas e médias	Grandes	Indústrias transformadoras	das quais:								Produção e distribuição de electricidade, de gás e de água	Construção	Serviços	dos quais:		
					Alimentares, das bebidas e do tabaco	Têxtil	Pasta, papel e cartão; edição e impressão	Outros produtos minerais não metálicos	Equipamento eléctrico e de óptica	Material de transporte	Comércio por grosso e a retalho; reparação	Transportes, armazenagem e comunicações				Actividades imobiliárias, alugueres e serviços às empresas		
1	2	3	4	5	6	7	8	9	10	11	12	13	14	15	16			
CBA / ACB*																		
01	8.0	3.5	9.9	3.9	5.3	4.0	5.4	8.5	11.8	6.6	10.9	19.0	10.9	6.0	14.8	11.3		
02	-1.3	-3.6	-0.3	-2.7	0.6	-6.9	0.7	-0.7	-3.1	-5.1	7.5	0.6	-2.3	1.0	-1.9	-8.5		
03	-0.7	-3.1	0.4	-1.1	-1.9	-4.1	2.7	-4.6	-0.2	-6.6	-0.5	-3.6	1.3	0.3	2.2	1.4		
04	6.5	3.5	7.8	5.1	2.4	-2.5	4.6	5.7	2.9	-2.2	5.2	13.1	6.3	4.6	8.5	6.6		
05	6.1	0.7	9.1	5.2	0.0	-5.6	-2.4	3.2	6.6	-2.5	20.9	0.0	5.4	3.2	7.9	4.6		
CBT / QCB*																		
01	Dez	7.8	1.6	8.6	2.9	1.1	2.1	5.7	8.9	12.0	6.5	10.9	20.8	12.3	5.4	17.2	12.9	
02	Dez	-1.5	-4.1	-1.2	-3.3	1.6	-6.8	-0.6	-2.6	-1.8	-5.9	7.6	-1.4	-2.2	0.5	-3.4	-4.1	
03	Dez	-0.5	-4.5	0.1	-1.3	-2.1	-6.0	4.2	-5.0	-0.2	-6.6	-1.4	1.9	0.4	-0.3	2.0	-1.1	
04	Mar	2.4	0.9	2.6	-2.4	3.3	-4.1	4.2	3.8	-3.8	0.8	3.8	17.1	5.8	5.0	3.5	19.9	
	Jun	5.0	1.1	5.6	3.1	4.8	-2.5	6.4	7.0	0.7	-4.9	1.6	18.2	4.9	3.7	6.7	2.1	
	Set	5.2	1.4	5.8	4.2	2.8	-2.6	5.7	6.1	1.3	-4.1	1.1	14.3	5.1	4.4	6.6	3.4	
	Dez	5.8	0.9	6.6	4.8	1.0	-2.3	4.4	6.4	3.0	-3.9	3.9	13.2	5.4	4.4	7.0	5.8	
05	Mar	8.2	-1.0	10.0	5.4	-1.5	-3.6	-3.9	3.4	7.1	-9.2	30.4	0.9	5.4	2.9	8.9	-1.0	
	Jun	7.4	-0.2	8.9	5.1	-1.8	-4.4	-4.3	3.7	9.4	-2.7	22.8	0.2	6.8	5.7	8.2	7.9	
	Set	7.6	-0.7	9.2	6.1	-0.7	-5.2	-3.8	3.3	7.4	-1.9	22.9	-0.4	6.5	5.3	8.3	6.7	
	Dez	7.4	0.0	8.8	6.1	0.2	-4.6	-3.0	2.7	6.7	-3.2	20.9	2.1	5.5	4.3	7.3	4.5	
06	Mar	10.8	6.7	11.5	14.5	11.5	5.7	6.7	9.5	-8.2	22.3	-8.1	4.8	4.2	5.3	1.5		
	Jun	10.0	7.4	10.5	13.9	9.6	3.2	3.6	2.7	10.2	2.1	19.3	-9.3	5.5	3.0	6.4	4.1	
	Set	9.2	8.0	9.4	13.0	8.0	5.0	3.5	3.4	15.2	6.6	18.0	-10.7	5.4	3.8	5.3	5.9	
	Dez	8.7	7.8	8.8	11.5	8.0	2.8	4.2	4.2	15.8	12.3	15.9	-5.2	5.4	3.9	5.9	6.3	

*CBA: Central de Balanços anual. / ACBS: Annual Central Balance-Sheet Database. CBT: Central de Balanços trimestral. / QCB: Quarterly Central Balance-Sheet Database.

(1) Calculadas com base em valores acumulados no ano para as empresas da Central de Balanços comuns em dois anos consecutivos. / Based on cumulative data since the beginning of the year for the same corporations in two consecutive years in the Central Balance-Sheet Database.

G.2.5 VALOR ACRESCENTADO BRUTO (VAB)
Por dimensão e principal actividade económica

GROSS VALUE ADDED (GVA)
By size and main economic activity

Taxas de variação homóloga⁽¹⁾

Year-on-year rates of change⁽¹⁾

Fonte / Source: Banco de Portugal; Instituto Nacional de Estatística

Em percentagem / In percentages

	Total	Dimensão das empresas		Principal actividade económica													
		Pequenas e médias	Grandes	Indústrias transformadoras	das quais:					Produção e distribuição de electricidade, de gás e de água	Construção	Serviços	dos quais:				
1	2	3	4	Alimentares, das bebidas e do tabaco	Têxtil	Pasta, papel e cartão; edição e impressão	Outros produtos minerais não metálicos	Equipamento eléctrico e de óptica	Material de transporte				11	12	13	14	15
CBA / ACB*																	
01	2.8	1.7	3.2	-4.9	3.4	-0.5	-10.8	-0.8	-8.8	-6.7	3.3	14.1	7.4	9.6	9.3	2.0	
02	2.3	0.5	3.1	1.9	7.4	-4.3	4.1	3.6	0.5	-7.0	3.3	1.8	2.7	-0.6	4.8	1.7	
03	1.0	-0.9	1.8	-1.2	2.6	-3.7	-8.4	-9.9	2.3	-10.0	8.4	-2.1	1.6	0.9	2.8	-2.1	
04	4.7	4.6	4.8	2.8	0.5	-0.6	-3.2	-2.2	-1.0	0.3	4.2	5.1	5.4	2.6	5.9	5.7	
05	0.5	1.1	0.2	-2.2	0.9	-8.7	2.5	-0.8	-2.0	-1.5	-0.6	4.5	0.8	-1.2	1.2	3.8	
CBA / ACB*																	
01	Dez	1.8	-3.4	2.6	-8.0	-0.4	-2.1	-13.7	-1.6	-8.8	-8.9	3.2	13.6	8.1	9.1	9.1	10.9
02	Dez	2.0	-1.6	2.5	1.3	8.6	-7.5	3.4	5.3	0.1	-8.5	1.7	0.6	2.7	-2.2	4.3	6.2
03	Dez	0.8	-2.7	1.4	-1.5	3.1	-6.8	-10.9	-10.9	3.9	-12.5	7.3	-0.9	1.2	1.8	1.6	-5.9
04	Mar	4.2	7.3	3.7	0.4	-4.1	-2.6	-13.9	-0.5	6.0	-3.6	1.3	11.6	5.9	3.0	6.6	3.8
	Jun	3.1	3.0	3.1	0.4	-2.2	1.8	-10.7	-0.7	6.2	-7.8	0.7	2.7	4.8	0.9	7.5	-4.2
	Set	2.7	1.7	2.8	-0.3	-3.5	-2.6	-6.1	-1.7	4.6	-0.7	1.3	2.3	4.4	-1.3	8.0	-1.7
	Dez	3.7	2.8	3.9	2.6	0.6	-2.6	-4.6	-2.4	-1.7	-1.0	3.3	6.5	3.7	0.6	4.2	2.7
05	Mar	0.1	-3.6	0.8	2.7	5.4	-15.1	4.9	-2.1	3.6	-4.6	-2.0	-12.6	0.0	-2.7	0.7	7.2
	Jun	-1.0	-1.2	-0.9	-0.8	3.1	-10.3	4.2	-1.5	-6.1	-2.0	-1.1	0.2	-1.7	-1.4	-2.9	5.8
	Set	-1.8	-2.7	-1.6	-1.7	5.1	-7.7	0.4	-1.8	-4.3	-7.6	-1.5	-2.1	-2.9	-3.0	-4.0	3.6
	Dez	-1.1	-3.2	-0.6	-2.6	1.2	-9.3	3.1	-0.2	-2.8	-0.9	-1.7	1.3	-1.6	-3.1	-2.0	2.6
06	Mar	-1.3	-0.1	-1.6	-2.9	-9.4	3.1	2.3	-4.5	-9.9	0.6	1.0	6.3	-2.1	-8.4	-2.1	3.3
	Jun	1.3	-3.6	2.2	0.6	-7.3	-2.0	5.6	-4.0	-4.3	1.7	4.9	-5.2	0.2	-3.0	0.4	3.5
	Set	3.3	-0.5	4.0	2.0	-5.1	-7.4	10.1	-3.2	1.5	4.9	5.7	-7.2	3.2	3.3	2.6	5.0
	Dez	3.6	1.4	4.0	3.6	-0.9	-3.3	5.9	-3.6	10.5	7.3	1.1	-2.9	3.4	4.6	2.3	7.1

	1	2	3	4	5	6	7	8	9	10	11	12	13	14	15	16
	Total	Small and medium-sized	Large	Manufacturing	Food products, beverages and tobacco	Textiles and textile products	Pulp, paper, and paper products; publishing and printing	Other non-metallic mineral products	Electrical and optical equipment	Transport equipment	Production and distribution of electricity, gas and water	Construction	Services	Wholesale and retail trade; repairs	Transport, storage and communication	Real estate, renting and business activities
		Size of corporations		Main economic activity												
				of which:												

*CBA: Central de Balanços anual. / ACB: Annual Central Balance-Sheet Database. CBT: Central de Balanços trimestral. / QCB: Quarterly Central Balance-Sheet Database.

(1) Calculadas com base em valores acumulados no ano para as empresas da Central de Balanços comuns em dois anos consecutivos. / Based on cumulative data since the beginning of the year for the same corporations in two consecutive years in the Central Balance-Sheet Database.



G.3 Número de pessoas ao serviço e remunerações

G.3 Number of employees and wages

G.3.1 INDICADORES BASEADOS NA VARIAÇÃO DO NÚMERO DE PESSOAS AO SERVIÇO (continua)

Taxas de variação homóloga⁽¹⁾

Fonte / Source: Banco de Portugal; Instituto Nacional de Estatística

INDICATORS BASED ON CHANGES IN THE NUMBER OF EMPLOYEES (to be continued)

Year-on-year rates of change⁽¹⁾

Em percentagem / In percentages

	Número de pessoas ao serviço			Remunerações			Remunerações por empregado			Percentagem de empresas com aumento ou manutenção do número de pessoas ao serviço
	Total	Empresas com aumento ou manutenção do número de pessoas ao serviço	Empresas com diminuição do número de pessoas ao serviço	Total	Empresas com aumento ou manutenção do número de pessoas ao serviço	Empresas com diminuição do número de pessoas ao serviço	Total	Empresas com aumento ou manutenção do número de pessoas ao serviço	Empresas com diminuição do número de pessoas ao serviço	
	1	2	3	4	5	6	7	8	9	10
CBA / ACB*										
01	1.2	10.5	-9.2	6.8	13.5	-0.2	6.1	2.7	9.9	70.8
02	-2.2	8.5	-10.4	2.2	10.0	-3.2	3.3	1.4	8.0	67.3
03	-2.3	9.0	-10.1	0.1	8.2	-5.1	4.3	-0.7	5.6	63.5
04	-0.7	9.1	-10.0	2.8	9.4	-3.1	2.8	0.3	7.6	66.8
05	-0.6	8.3	-9.7	2.4	8.7	-3.7	3.3	0.4	6.5	66.5
CBT / QCB*										
01 Dez	0.6	9.3	-7.4	6.0	13.5	-0.2	5.3	3.9	7.8	62.2
02 Dez	-2.4	7.6	-8.5	1.5	9.6	-2.9	4.0	1.8	6.0	54.1
03 Dez	-2.7	8.3	-8.7	-0.6	8.2	-5.1	2.1	-0.1	3.9	50.4
04 Mar	-1.8	9.3	-8.5	1.9	9.8	-2.6	3.8	0.4	6.5	52.2
Jun	-1.6	8.7	-8.5	2.2	10.6	-2.9	3.9	1.7	6.1	52.8
Set	-1.6	8.3	-8.5	2.9	12.1	-2.7	4.6	3.5	6.4	52.4
05 Dez	-1.6	8.0	-8.4	2.2	9.5	-2.4	3.8	1.4	6.5	52.7
Mar	-1.0	8.3	-8.5	3.1	9.9	-2.4	4.1	1.5	6.7	56.2
Jun	-1.0	7.6	-8.5	2.4	8.6	-2.9	3.4	0.9	6.2	56.1
Set	-0.9	7.6	-8.2	1.7	8.2	-3.5	2.6	0.5	5.1	55.4
06 Dez	-0.8	7.2	-8.1	1.8	8.3	-3.6	2.6	1.0	4.8	55.3
Mar	0.8	9.3	-7.7	2.8	8.2	-1.9	2.0	-1.0	6.2	57.6
Jun	0.7	9.4	-7.4	2.9	9.1	-2.2	2.2	-0.2	5.7	56.2
Set	0.8	8.9	-7.4	3.3	9.2	-2.1	2.5	0.2	5.8	56.4
Dez	0.9	8.7	-7.2	3.2	8.5	-1.6	2.3	-0.2	6.1	57.1

	1	2	3	4	5	6	7	8	9	10
	Total	Corporations increasing or maintaining the number of employees	Corporations reducing the number of employees	Total	Corporations increasing or maintaining the number of employees	Corporations reducing the number of employees	Total	Corporations increasing or maintaining the number of employees	Corporations reducing the number of employees	Percentage of corporations increasing or maintaining the number of employees
	Number of employees			Wages			Wages per employee			

G.3.1 INDICADORES BASEADOS NA VARIAÇÃO DO NÚMERO DE PESSOAS AO SERVIÇO (continuação)

Taxas de variação homóloga⁽¹⁾

INDICATORS BASED ON CHANGES IN THE NUMBER OF EMPLOYEES (continued)

Year-on-year rates of change⁽¹⁾

	Valor acrescentado bruto (VAB)			VAB / Número de pessoas ao serviço			Remunerações / VAB (variação em pontos percentuais)		
	Total	Empresas com aumento ou manutenção do número de pessoas ao serviço	Empresas com diminuição do número de pessoas ao serviço	Total	Empresas com aumento ou manutenção do número de pessoas ao serviço	Empresas com diminuição do número de pessoas ao serviço	Total	Empresas com aumento ou manutenção do número de pessoas ao serviço	Empresas com diminuição do número de pessoas ao serviço
	11	12	13	14	15	16	17	18	19
CBA / ACB*									
01	2.8	7.6	-2.8	1.6	-2.7	7.0	1.5	2.0	1.1
02	2.3	6.8	-1.0	4.6	-1.5	10.5	0.0	1.1	-0.9
03	1.0	4.9	-1.5	3.3	-3.8	9.5	-0.3	1.3	-1.4
04	4.7	8.8	0.9	5.4	-0.4	12.1	-0.7	0.3	-1.7
05	0.5	5.6	-4.2	1.1	-2.6	6.0	0.8	1.2	0.2
CBT / QCB*									
01 Dez	1.8	7.3	-2.6	1.2	-1.8	5.2	1.4	2.1	0.9
02 Dez	2.0	6.9	-0.9	4.5	-0.7	8.2	-0.2	0.9	-0.8
03 Dez	0.8	3.6	-0.5	3.6	-4.3	9.0	-0.6	1.7	-1.7
04 Mar	4.2	12.7	-1.1	6.2	3.1	8.1	-0.8	-1.0	-0.6
Jun	3.1	8.5	-0.4	4.7	-0.2	8.7	-0.3	0.7	-0.9
Set	2.7	8.0	-0.9	4.4	-0.3	8.3	0.1	1.3	-0.7
Dez	3.7	8.0	0.8	5.4	-0.1	10.0	-0.6	0.5	-1.2
05 Mar	0.1	6.4	-4.2	1.1	-1.7	4.7	1.1	1.4	0.7
Jun	-1.0	3.6	-4.3	0.0	-3.8	4.6	1.3	2.0	0.5
Set	-1.8	3.5	-5.5	-0.9	-3.9	3.0	1.3	1.9	0.7
Dez	-1.1	3.6	-4.5	-0.2	-3.4	3.8	1.1	1.8	0.3
06 Mar	-1.3	3.2	-4.9	-2.1	-5.6	3.0	1.7	2.1	1.2
Jun	1.3	6.9	-3.0	0.5	-2.3	4.8	0.7	0.9	0.3
Set	3.3	9.0	-1.6	2.5	0.1	6.3	0.0	0.0	-0.2
Dez	3.6	8.5	-0.3	2.7	-0.3	7.4	-0.1	0.0	-0.5

	11	12	13	14	15	16	17	18	19
	Total	Corporations increasing or maintaining the number of employees	Corporations reducing the number of employees	Total	Corporations increasing or maintaining the number of employees	Corporations reducing the number of employees	Total	Corporations increasing or maintaining the number of employees	Corporations reducing the number of employees
	Gross value added (GVA)			GVA / Number of employees			Wages / GVA (variation in percentage points)		

*CBA: Central de Balanços anual. / ACB: Annual Central Balance-Sheet Database. CBT: Central de Balanços trimestral. / QCB: Quarterly Central Balance-Sheet Database.

(1) Calculadas com base em valores médios no ano para o número de pessoas ao serviço e valores acumulados no ano para os restantes indicadores. Dados relativos a empresas da Central de Balanços comuns em dois anos consecutivos. / Based on averages since the beginning of the year for the number of employees and on cumulative data since the beginning of the year for the other indicators. Data for the same corporations in two consecutive years in the Central Balance-Sheet Database.

G.3.2 NÚMERO DE PESSOAS AO SERVIÇO

NUMBER OF EMPLOYEES

Por dimensão e principal actividade económica

By size and main economic activity

Taxas de variação homóloga⁽¹⁾

Year-on-year rates of change⁽¹⁾

Fonte / Source: Banco de Portugal; Instituto Nacional de Estatística

Em percentagem / In percentages

	Total	Dimensão das empresas			Principal actividade económica													
		Pequenas e médias	Grandes	Indústrias transformadoras	das quais:										Serviços	dos quais:		
					Alimentares, das bebidas e do tabaco	Têxtil	Pasta, papel e cartão; edição e impressão	Outros produtos minerais não metálicos	Equipamento eléctrico e de óptica	Material de transporte	Produção e distribuição de electricidade, de gás e de água	Construção	Comércio por grosso e a retalho; reparação	Transportes, armazenagem e comunicações		Actividades imobiliárias, alugueres e serviços às empresas		
1	2	3	4	5	6	7	8	9	10	11	12	13	14	15	16			
CBA / ACB*																		
01	1.2	0.4	1.8	-1.3	-1.4	-1.9	-1.0	1.3	-2.3	-3.4	-4.1	6.0	3.3	3.3	-0.3	6.7		
02	-2.2	-2.2	-2.1	-3.9	-1.6	-4.1	-2.0	-3.9	-11.8	-5.3	-5.8	-1.5	-0.5	0.7	-2.3	-1.2		
03	-2.3	-3.2	-1.6	-3.4	-1.9	-3.3	-3.1	-3.3	-7.6	-2.8	-1.8	-4.4	-1.0	-0.6	-4.9	1.2		
04	-0.7	-1.9	0.2	-3.2	-1.8	-4.1	-1.6	-3.2	-7.3	-2.6	-2.6	-0.5	1.1	0.0	-3.2	6.9		
05	-0.6	-1.7	0.3	-3.1	-1.3	-4.0	-1.8	-3.4	-6.2	-2.4	-6.5	-1.7	1.5	1.8	-1.6	3.7		
CBT / QCB*																		
01	0.6	-1.8	1.2	-2.1	-2.2	-2.7	-3.3	2.6	-4.5	-4.6	-6.8	5.8	2.7	2.8	-1.0	6.7		
02	-2.4	-4.2	-2.0	-4.9	-2.1	-5.6	-4.1	-3.1	-11.3	-6.6	-5.9	-2.1	-0.2	1.1	-3.0	0.5		
03	-2.7	-5.7	-1.9	-4.5	-3.2	-4.6	-1.8	-4.3	-8.0	-3.6	-2.7	-2.1	-1.5	-0.2	-5.4	0.9		
04	-1.8	-4.6	-1.1	-3.6	-3.6	-4.7	-3.1	-3.4	-6.5	-2.7	-1.7	-3.2	-0.5	-0.1	-5.0	3.4		
	-1.6	-4.2	-1.0	-3.6	-3.6	-5.1	-2.5	-2.9	-6.4	-3.3	-2.0	-2.8	-0.1	-0.1	-4.8	4.7		
	-1.6	-4.1	-1.0	-3.7	-3.6	-5.1	-2.3	-3.3	-5.6	-3.7	-2.6	-3.3	0.0	-0.2	-4.7	5.2		
	-1.6	-4.1	-0.9	-3.7	-3.3	-4.9	-2.2	-3.1	-6.0	-4.0	-3.2	-4.1	0.2	0.2	-4.4	5.4		
05	-1.0	-3.3	-0.4	-3.6	-1.5	-4.3	-1.1	-2.6	-6.4	-3.9	-8.7	-3.4	1.2	0.9	-2.7	5.4		
	-1.0	-3.4	-0.3	-3.7	-1.4	-4.1	-1.5	-3.1	-6.5	-3.4	-8.6	-3.6	1.3	1.5	-2.4	4.7		
	-0.9	-3.3	-0.3	-3.9	-1.4	-4.6	-2.1	-3.1	-6.8	-2.8	-8.4	-3.3	1.5	1.9	-2.4	4.8		
	-0.8	-3.2	-0.2	-4.0	-1.5	-4.7	-2.4	-3.2	-7.3	-2.8	-7.9	-2.5	1.5	2.0	-2.5	5.0		
06	0.8	-1.0	1.2	-3.3	-0.9	-3.8	-4.4	-4.2	-8.8	0.0	-1.8	0.1	3.1	3.7	-2.0	8.7		
	0.7	-1.0	1.1	-3.4	-2.4	-3.6	-4.2	-3.5	-8.2	0.0	-1.8	-0.3	3.0	3.9	-2.0	8.4		
	0.8	-0.9	1.2	-3.2	-2.7	-3.4	-3.9	-3.1	-7.7	0.3	-1.8	-0.8	3.1	3.7	-1.7	8.4		
	0.9	-0.9	1.3	-3.0	-2.8	-3.5	-3.9	-2.8	-6.2	0.6	-1.8	-1.4	3.1	3.7	-1.7	8.4		

	Total	Small and medium-sized	Large	Manufacturing	Food products, beverages and tobacco	Textiles and textile products	Pulp, paper, and paper products; publishing and printing	Other non-metallic mineral products	Electrical and optical equipment	Transport equipment	Production and distribution of electricity, gas and water	Construction	Services	Wholesale and retail trade; repairs	Transport, storage and communication	Real estate, renting and business activities
		Size of corporations		Main economic activity												
				of which:												

*CBA: Central de Balanços anual. / ACB: Annual Central Balance-Sheet Database. CBT: Central de Balanços trimestral. / QCB: Quarterly Central Balance-Sheet Database.

(1) Calculadas com base em valores médios no ano para as empresas da Central de Balanços comuns em dois anos consecutivos. / Based on averages since the beginning of the year for the same corporations in two consecutive years in the Central Balance-Sheet Database.

G.3.3 REMUNERAÇÕES

WAGES

Por dimensão e principal actividade económica

By size and main economic activity

Taxas de variação homóloga⁽¹⁾

Year-on-year rates of change⁽¹⁾

Fonte / Source: Banco de Portugal; Instituto Nacional de Estatística

Em percentagem / In percentages

	Total	Dimensão das empresas			Principal actividade económica													
		Pequenas e médias	Grandes	Indústrias transformadoras	das quais:										Serviços	dos quais:		
					Alimentares, das bebidas e do tabaco	Têxtil	Pasta, papel e cartão; edição e impressão	Outros produtos minerais não metálicos	Equipamento eléctrico e de óptica	Material de transporte	Produção e distribuição de electricidade, de gás e de água	Construção	Comércio por grosso e a retalho; reparação	Transportes, armazenagem e comunicações		Actividades imobiliárias, alugueres e serviços às empresas		
1	2	3	4	5	6	7	8	9	10	11	12	13	14	15	16			
CBA / ACB*																		
01	6.8	7.4	6.4	4.1	4.0	3.7	5.4	5.9	2.0	2.3	6.8	14.0	7.6	7.9	4.8	12.9		
02	2.2	2.4	2.1	0.9	4.3	-0.1	-0.2	2.2	-6.7	-2.3	2.1	3.6	3.0	3.4	1.2	5.3		
03	0.1	0.4	0.0	-0.4	2.1	-1.4	0.9	-0.7	-5.2	-2.1	0.1	-3.0	1.1	2.7	-1.7	1.8		
04	2.8	2.3	3.2	1.4	2.3	-0.3	3.4	0.7	-2.2	0.7	0.3	4.8	3.6	3.4	1.5	6.3		
05	2.4	2.0	2.7	-0.2	2.5	-1.8	0.3	-0.5	-1.9	-1.1	-1.9	3.7	4.0	4.9	2.0	5.5		
CBT / QCB*																		
01	6.0	6.0	5.9	3.0	-0.1	2.1	4.0	6.7	2.2	0.6	6.6	13.5	6.8	7.2	3.9	13.8		
02	1.5	0.5	1.7	-0.3	3.5	-1.6	-1.6	1.7	-7.1	-3.1	2.3	2.8	2.5	2.2	0.9	7.1		
03	-0.6	-2.2	-0.3	-1.4	0.4	-3.1	1.9	-0.7	-5.6	-3.0	-0.5	-4.3	0.3	2.9	-2.5	1.2		
04	1.9	0.2	2.3	0.4	1.4	-2.7	2.2	0.3	-5.2	1.4	6.7	5.5	1.9	4.6	-0.7	3.5		
	2.2	1.2	2.4	1.2	0.9	-2.4	1.9	2.5	-2.8	1.2	1.3	6.7	2.2	2.8	-0.7	5.1		
	2.9	0.9	3.4	1.0	1.2	-2.1	4.6	1.1	-5.3	0.5	0.8	5.4	3.9	3.4	3.0	5.9		
	2.2	0.6	2.6	0.8	1.3	-1.7	4.3	0.7	-3.3	-0.6	-0.3	5.0	2.8	3.2	0.8	5.1		
05	3.1	0.6	3.7	0.4	0.2	-1.6	7.9	0.5	2.2	-2.3	-4.2	2.6	5.1	4.1	3.6	5.8		
	2.4	-0.6	3.1	0.0	1.4	-2.6	4.0	0.5	-0.6	-0.7	-5.9	1.3	4.5	5.0	3.9	5.3		
	1.7	-0.8	2.3	-0.3	2.3	-3.3	3.2	0.2	-1.0	-1.3	-5.7	1.2	3.4	5.0	2.3	3.6		
	1.8	-0.4	2.3	-1.0	3.1	-2.1	-0.5	-0.2	-2.5	-2.0	-2.8	2.3	3.5	5.1	1.8	4.6		
06	2.8	0.8	3.3	1.1	3.4	-3.2	-0.8	0.8	-0.3	2.6	-1.9	3.9	3.8	3.8	3.5	5.3		
	2.9	2.3	3.1	1.5	3.7	-0.8	-0.6	-1.2	-0.3	2.8	3.8	4.3	3.3	5.4	0.8	8.5		
	3.3	3.1	3.4	1.6	2.2	0.3	0.2	-0.8	-1.2	4.1	3.0	3.3	4.1	5.5	1.6	9.5		
	3.2	2.9	3.2	1.7	2.4	-0.3	-0.9	-1.0	1.0	4.6	1.5	2.3	4.0	5.1	1.8	9.2		

	Total	Small and medium-sized	Large	Manufacturing	Food products, beverages and tobacco	Textiles and textile products	Pulp, paper, and paper products; publishing and printing	Other non-metallic mineral products	Electrical and optical equipment	Transport equipment	Production and distribution of electricity, gas and water	Construction	Services	Wholesale and retail trade; repairs	Transport, storage and communication	Real estate, renting and business activities
		Size of corporations		Main economic activity												
				of which:												

*CBA: Central de Balanços anual. / ACB: Annual Central Balance-Sheet Database. CBT: Central de Balanços trimestral. / QCB: Quarterly Central Balance-Sheet Database.

(1) Calculadas com base em valores acumulados no ano para as empresas da Central de Balanços comuns em dois anos consecutivos. / Based on cumulative data since the beginning of the year for the same corporations in two consecutive years in the Central Balance-Sheet Database.



G.4 Activos e passivos financeiros

G.4 Financial assets and liabilities

G.4.1 ACTIVOS E PASSIVOS FINANCEIROS
FINANCIAL ASSETS AND LIABILITIES

 Taxas de variação homóloga⁽¹⁾

 Year-on-year rates of change⁽¹⁾

Fonte / Source: Banco de Portugal; Instituto Nacional de Estatística

Em percentagem / In percentages

	Activos financeiros					Passivos financeiros					Por memória:
	Total	Aplicações de curto prazo ⁽²⁾	Investimentos financeiros	Outros créditos concedidos		Total	do qual:		Outros créditos obtidos		Activos não financeiros
				Créditos comerciais e adiantamentos	Outros		Divida financeira ⁽³⁾	Acções e outras participações	Créditos comerciais e adiantamentos	Outros	
1	2	3	4	5	6	7	8	9	10	11	
CBA / ACB*											
01	12.8	2.2	10.7	11.0	21.1	9.6	12.0	4.9	9.8	15.6	4.7
02	2.7	11.8	-0.9	0.0	8.9	1.7	8.9	-1.1	-0.4	2.0	0.1
03	0.5	9.7	5.4	1.2	-11.2	0.8	-0.5	5.7	1.2	-6.2	1.1
04	3.6	-0.6	4.1	4.5	3.8	4.1	2.1	6.1	4.7	2.3	4.9
05	4.2	18.5	2.2	4.4	3.0	3.8	6.1	3.5	6.6	1.5	3.1
CBT / QCB*											
01 Dez	16.1	0.2	16.0	10.4	24.0	10.3	10.7	3.9	11.0	21.0	2.7
02 Dez	3.4	17.2	-4.2	-0.6	14.9	1.7	9.3	-1.7	-1.3	3.1	-0.9
03 Dez	-2.0	6.2	7.4	-0.3	-17.6	-1.8	-3.9	3.0	1.1	-8.5	-1.5
04 Mar	0.6	10.4	5.1	2.6	-9.0	0.9	-0.4	0.8	4.5	0.9	1.4
Jun	1.5	6.9	6.8	4.4	-9.0	1.7	-0.5	3.4	8.1	-0.6	2.1
Set	3.5	8.4	7.4	4.0	-3.7	3.0	-0.6	3.6	4.1	5.3	2.3
05 Dez	2.8	-1.3	4.0	2.1	2.7	2.8	-1.6	5.9	2.5	2.0	2.8
Mar	1.8	9.5	3.6	0.4	-3.1	2.3	-1.0	7.6	3.8	-4.0	3.0
Jun	1.8	4.4	5.3	0.5	-4.6	2.3	0.9	4.8	3.9	-1.3	3.1
Set	0.4	-2.6	4.8	1.9	-7.0	1.4	0.6	4.2	5.4	-4.0	3.1
06 Dez	2.2	19.2	-0.6	4.6	-1.3	2.0	3.8	2.2	7.0	-1.2	1.9
Mar	3.0	5.4	2.5	3.1	2.7	3.1	2.5	4.8	4.2	-0.4	3.2
Jun	2.2	14.1	1.0	1.7	-0.3	2.6	3.0	3.2	4.2	1.2	3.3
Set	1.9	13.4	0.3	4.5	-1.4	2.5	1.4	3.4	3.8	2.3	3.3
Dez	4.3	10.2	1.2	4.1	7.1	3.7	2.6	2.9	5.6	6.5	2.8

1	2	3	4	5	6	7	8	9	10	11
Total	Short-term assets ⁽²⁾	Financial investments	Trade credits and advances	Other credits	Total	Financial debt ⁽³⁾	Shares and other equity	Trade credits and advances	Other credits	Non-financial assets
Financial assets					Financial liabilities					Memo items:
					of which:					
					Other credits granted					Other credits received

*CBA: Central de Balanços anual. / ACB: Annual Central Balance-Sheet Database. CBT: Central de Balanços trimestral. / QCB: Quarterly Central Balance-Sheet Database.

(1) Calculadas com base em saldos em fim de período para as empresas da Central de Balanços comuns em dois anos consecutivos. / Based on end-of-period figures for the same corporations in two consecutive years in the Central Balance-Sheet Database.

(2) Aplicações em depósitos, títulos negociáveis e outras aplicações de tesouraria. / Deposits, negotiable securities and other short-term financial investments

(3) Títulos excepto acções e empréstimos bancários. / Securities other than shares and bank loans.



G.5 Rácios

G.5 Rácios

G.5.1 RÁCIOS DE RENDIBILIDADE E DE DÍVIDA FINANCEIRA⁽¹⁾
RATES OF RETURN AND FINANCIAL DEBT RATIOS⁽¹⁾

Fonte / Source: Banco de Portugal; Instituto Nacional de Estatística

Em percentagem / In percentages

	Rendibilidade do capital investido ⁽²⁾		Custo da dívida ⁽³⁾		Rendibilidade dos capitais próprios ⁽⁴⁾		Rendibilidade do capital investido - Custo da dívida		Rácio da dívida financeira ⁽⁵⁾		
	ano t - 1	ano t	ano t - 1	ano t	ano t - 1	ano t	ano t - 1	ano t	ano t - 1	ano t	
	1	2	3	4	5	6	7=1-3	8=2-4	9	10	
CBA / ACB*											
01	7.1	5.7	6.8	7.5	7.3	4.9	0.4	-1.8	45.2	48.3	
02	5.4	4.9	7.2	6.5	4.5	4.0	-1.7	-1.6	51.7	56.9	
03	4.9	5.9	6.4	5.9	4.0	5.9	-1.5	0.0	58.2	54.8	
04	5.6	6.8	5.7	5.4	5.6	7.6	-0.1	1.4	54.5	52.4	
05	6.7	6.7	5.3	5.0	7.4	7.6	1.4	1.7	50.0	51.3	
CBT / QCB*											
01 Dez	8.3	7.2	7.1	7.6	8.8	7.0	1.1	-0.4	48.5	52.0	
02 Dez	6.5	6.1	7.5	6.7	5.9	5.8	-1.0	-0.5	55.0	57.8	
03 Dez	6.4	7.3	6.6	6.0	6.2	8.2	-0.3	1.3	60.9	61.4	
04 Mar	8.1	9.0	5.6	5.4	9.6	11.1	2.5	3.5	62.7	61.9	
Jun	8.3	9.2	5.8	5.4	9.9	11.5	2.5	3.8	62.8	61.2	
Set	8.7	9.3	5.8	5.4	10.5	11.6	2.9	3.9	62.2	60.3	
05 Dez	7.5	8.5	6.0	5.7	8.4	10.2	1.5	2.8	61.7	59.2	
Mar	8.7	8.5	5.4	5.3	10.5	10.1	3.3	3.2	54.2	49.8	
Jun	8.9	8.3	5.4	5.4	10.8	9.7	3.5	2.9	53.6	50.4	
Set	8.8	7.9	5.4	5.4	10.7	9.2	3.4	2.6	52.9	50.2	
06 Dez	8.1	7.7	5.6	5.3	9.4	9.0	2.5	2.4	51.9	50.1	
Mar	8.1	6.9	5.2	5.2	9.6	7.7	2.9	1.7	53.1	51.9	
Jun	7.9	8.3	5.3	5.4	9.4	9.8	2.7	2.9	53.3	52.7	
Set	7.5	8.4	5.2	5.6	8.7	9.9	2.3	2.8	53.1	52.4	
Dez	7.4	8.0	5.1	5.8	8.6	9.2	2.3	2.3	53.1	52.5	

	1	2	3	4	5	6	7=1-3	8=2-4	9	10
	year t - 1	year t	year t - 1	year t	year t - 1	year t	year t - 1	year t	year t - 1	year t
	Return on investment ⁽²⁾		Debt cost ⁽³⁾		Return on equity ⁽⁴⁾		Return on investment - debt cost		Financial debt ratio ⁽⁵⁾	

* CBA: Central de Balanços anual. / ACB: Annual Central Balance-Sheet Database. CBT: Central de Balanços trimestral. / QCB: Quarterly Central Balance-Sheet Database.

(1) Com base nas empresas da Central de Balanços comuns em dois anos consecutivos. / Based on the same corporations in two consecutive years in the Central Balance-Sheet Database.

(2) Rendibilidade do capital investido = (resultado corrente + juros suportados) / (ações e outras participações + dívida financeira). / Return on investment = (ordinary profit + interest costs) / (shares and other equity + financial debt).

(3) Custo da dívida = juros suportados / dívida financeira. / Debt cost = interest costs / financial debt.

(4) Rendibilidade dos capitais próprios = resultado corrente / ações e outras participações. / Return on equity = ordinary profit / shares and other equity.

(5) Rácio de dívida financeira = dívida financeira / ações e outras participações. / Financial debt ratio = financial debt / shares and other equity.

G.5.2 PRAZOS MÉDIOS DE RECEBIMENTOS⁽¹⁾⁽²⁾
DAYS IN RECEIVABLES⁽¹⁾⁽²⁾

Fonte / Source: Banco de Portugal; Instituto Nacional de Estatística

Em número de dias / In number of days

	Total		do qual: Face ao exterior ⁽³⁾⁽⁴⁾		Pequenas e médias empresas		Grandes empresas			
	ano t - 1	ano t	ano t - 1	ano t	ano t - 1	ano t	ano t - 1	ano t		
	1	2	3	4	5	6	7	8		
CBA / ACB*										
01	66	69	.	.	80	85	59	62		
02	69	69	.	.	83	84	62	61		
03	68	69	.	.	83	88	61	60		
04	69	68	.	.	86	85	61	60		
05	68	68	.	.	85	86	58	57		
CBT / QCB*										
01 Dez	60	63	53	58	74	81	57	60		
02 Dez	62	66	57	58	81	87	59	63		
03 Dez	66	65	58	64	86	88	63	61		
04 Mar	69	67	65	66	86	88	65	63		
Jun	68	67	66	67	86	89	65	63		
Set	67	66	67	67	85	87	64	62		
05 Dez	65	64	65	63	83	85	62	60		
Mar	67	64	66	66	86	88	63	59		
Jun	67	64	66	66	86	87	62	59		
Set	65	63	66	67	85	87	60	57		
06 Dez	63	62	63	64	84	86	58	56		
Mar	62	60	66	64	82	83	57	55		
Jun	61	59	66	63	82	84	57	54		
Set	61	59	66	63	83	83	56	54		
Dez	60	58	65	61	82	83	55	53		

* CBA: Central de Balanços anual. / ACB: Annual Central Balance-Sheet Database. CBT: Central de Balanços trimestral. / QCB: Quarterly Central Balance-Sheet Database.

(1) Com base nas empresas da Central de Balanços comuns em dois anos consecutivos. / Based on the same corporations in two consecutive years in the Central Balance-Sheet Database.

(2) Prazos médios de recebimentos = (créditos comerciais e adiantamentos concedidos / vendas e prestações de serviços) x número de dias no período. / Days in receivables = Total trade credits and advances granted / turnover x number of days in the period.

(3) Prazos médios de recebimentos com o exterior = (créditos comerciais e adiantamentos concedidos a entidades não residentes / exportações) x número de dias no período. / Days in receivables from non-residents = (trade credits and advances granted to non-residents / exports) x number of days in the period.

(4) Informação não disponível na CBA. / Information not available in the ACB.

Fonte / Source: Banco de Portugal; Instituto Nacional de Estatística

Em número de dias / In number of days

	Total		do qual:		Pequenas e médias empresas		Grandes empresas	
	ano t - 1	ano t	Face ao exterior ⁽³⁾⁽⁴⁾		ano t - 1	ano t	ano t - 1	ano t
			ano t - 1	ano t				
1	2	3	4	5	6	7	8	
CBA / ACB*								
01	61	63	.	.	69	70	57	59
02	62	63	.	.	69	71	59	59
03	63	65	.	.	72	76	59	59
04	65	64	.	.	73	73	61	60
05	63	63	.	.	71	72	59	58
CBT / QCB*								
01 Dez	53	56	42	48	62	66	51	54
02 Dez	56	59	48	50	68	72	54	58
03 Dez	58	58	49	53	71	72	56	55
04 Mar	60	60	58	57	69	72	58	57
Jun	59	59	57	56	69	73	57	56
Set	58	58	56	55	69	71	57	56
Dez	58	57	54	53	67	69	56	55
05 Mar	60	58	57	56	65	65	59	57
Jun	59	57	57	53	65	64	57	56
Set	58	57	55	52	64	64	56	55
Dez	57	56	53	51	63	63	55	55
06 Mar	57	54	56	50	63	62	55	52
Jun	55	54	54	48	61	62	54	52
Set	55	53	53	48	62	62	53	52
Dez	55	53	51	48	61	62	53	52

	1	2	3	4	5	6	7	8
	year t - 1	year t	year t - 1	year t	year t - 1	year t	year t - 1	year t
	Total		To non-residents ⁽³⁾⁽⁴⁾		Small and medium-sized corporations		Large corporations	
			of which:					

* CBA: Central de Balanços anual. / ACB: Annual Central Balance-Sheet Database. CBT: Central de Balanços trimestral. / QCB: Quarterly Central Balance-Sheet Database.

(1) Com base nas empresas da Central de Balanços comuns em dois anos consecutivos. / Based on the same corporations in two consecutive years in the Central Balance-Sheet Database.

(2) Prazo médio de pagamentos = (créditos comerciais e adiantamentos obtidos / (compras de mercadorias, de matérias primas, subsidiárias e de consumo + fornecimentos e serviços externos)) x número de dias no período. / Days in accounts payable = (Total trade credits and advances received / (purchases of goods for resale, raw materials, secondary and consumables + supplies and external services)) x number of days in the period.

(3) Prazo médio de pagamentos com o exterior = (créditos comerciais e adiantamentos obtidos de entidades não residentes / importações) x número de dias no período. / Days in accounts payable to non-residents = (trade credits and advances received from non-residents / imports) x number of days in the period.

(4) Informação não disponível na CBA. / Information not available in the ACB.



H. Estatísticas Gerais

H. General Statistics



H.0 Contas nacionais trimestrais

H.0 Quarterly national accounts

**H.0.1 CONTAS NACIONAIS TRIMESTRAIS - ÓPTICA DA DESPESA
- base 2000 (PIB pm)**

**QUARTERLY NATIONAL ACCOUNTS - EXPENDITURE
APPROACH - 2000 base (GDPmp)**

Fonte/Source: Instituto Nacional de Estatística

10⁶ euros

	Preços correntes						Dados Encadeados em Volume (Ano de referência = 2000)					
	Despesas de consumo final		Formação bruta de capital	Exportações (f.o.b.)	Importações (f.o.b.)	PIB	Despesas de consumo final		Formação bruta de capital	Exportações (f.o.b.)	Importações (f.o.b.)	PIB
	Famílias residentes e ISFLSF	Administrações Públicas					Famílias residentes e ISFLSF	Administrações Públicas				
1	2	3	4	5	6	7	8	9	10	11	12	
04	92397.1	29789.3	33229.0	41024.9	52165.9	144274.4	82119.4	25719.1	30569.0	40756.6	52672.0	126428.1
05	96766.2	31638.8	33439.5	42500.0	55323.1	149021.4	83890.4	26319.5	29395.5	41195.9	53682.2	127054.8
06	101074.7	32217.4	34072.1	48299.6	60374.5	155289.3	84792.7	26234.4	28891.0	44816.0	56014.1	128654.7
02 III	21598.7	6838.4	8515.9	9556.1	12409.5	34099.6	20148.7	6279.3	8107.1	9428.9	12586.4	31375.9
IV	21478.4	6897.9	8276.7	9522.2	12145.1	34030.1	19899.3	6276.9	7727.7	9432.5	12284.1	31046.2
03 I	21638.9	6942.6	7915.0	9768.1	12137.7	34126.9	19903.9	6268.6	7513.2	9729.1	12231.0	31172.6
II	21770.3	6986.7	7815.8	9517.9	11560.2	34530.5	19926.4	6260.2	7436.1	9563.2	12031.6	31138.9
III	22100.8	7054.0	7966.6	9729.5	12096.0	34754.9	20103.6	6271.5	7540.5	9851.7	12536.6	31212.7
IV	22311.5	7145.8	8017.7	9774.2	12079.9	35169.3	20182.0	6302.8	7445.1	9907.1	12590.6	31227.9
04 I	22596.6	7251.7	8053.2	10079.4	12527.2	35453.7	20309.7	6348.8	7652.6	10207.5	12877.3	31623.7
II	22954.5	7379.9	8243.3	10421.3	12938.6	36060.4	20466.3	6403.5	7683.5	10345.3	13120.3	31762.1
III	23332.4	7507.6	8421.1	10209.9	13245.7	36225.3	20625.5	6458.2	7664.5	10098.8	13267.3	31564.4
IV	23513.6	7650.1	8511.4	10314.3	13454.4	36535.0	20717.9	6508.6	7568.4	10105.0	13407.1	31477.9
05 I	23776.6	7777.4	8252.6	10252.8	13512.3	36547.1	20893.8	6550.6	7523.9	10077.8	13439.5	31591.2
II	24217.7	7886.0	8205.3	10530.5	13690.2	37149.3	21124.0	6579.2	7383.9	10386.4	13539.8	31917.8
III	24252.9	7960.5	8445.8	10796.1	14018.7	37436.6	20880.0	6595.1	7287.7	10363.5	13377.3	31732.6
IV	24519.0	8014.9	8535.8	10920.6	14101.9	37888.4	20992.6	6594.6	7200.0	10368.2	13325.6	31813.2
06 I	24828.2	8038.9	8703.5	11539.8	15188.6	37921.8	21116.4	6585.7	7434.8	10898.3	14107.9	31911.7
II	25216.2	8057.7	8346.0	11922.0	14874.4	38667.5	21191.0	6570.9	7170.3	11155.6	13868.0	32203.7
III	25465.4	8056.9	8492.2	12353.4	15344.7	39003.2	21231.0	6549.2	7237.9	11284.5	14091.5	32194.5
IV	25564.9	8063.9	8530.4	12504.4	14966.8	39696.8	21254.3	6528.6	7048.0	11477.6	13946.7	32344.8

1	2	3	4	5	6	7	8	9	10	11	12
Resident households and NPISH	General Government	Gross capital formation	Exports (f.o.b.)	Imports (f.o.b.)	GDP	Resident households and NPISH	General Government	Gross capital formation	Exports (f.o.b.)	Imports (f.o.b.)	GDP
Final consumption expenditure						Final consumption expenditure					
Current prices						Volume Chain-linked series (Reference year = 2000)					

**H.0.2 CONTAS NACIONAIS TRIMESTRAIS - ÓPTICA DA DESPESA
- base 2000 (PIB pm)**

**QUARTERLY NATIONAL ACCOUNTS - EXPENDITURE
APPROACH - 2000 base (GDPmp)**

Taxas de variação homóloga

Year-on-year rate of changes

Fonte/Source: Instituto Nacional de Estatística

Em percentagem / In percentages

	Preços correntes						Dados Encadeados em Volume (Ano de referência = 2000)					
	Despesas de consumo final		Formação bruta de capital	Exportações (f.o.b.)	Importações (f.o.b.)	PIB	Despesas de consumo final		Formação bruta de capital	Exportações (f.o.b.)	Importações (f.o.b.)	PIB
	Famílias residentes e ISFLSF	Administrações Públicas					Famílias residentes e ISFLSF	Administrações Públicas				
1	2	3	4	5	6	7	8	9	10	11	12	
04	5.2	5.9	4.8	5.8	9.0	4.1	2.5	2.5	2.1	4.4	6.6	1.3
05	4.7	6.2	0.6	3.6	6.1	3.3	2.2	2.3	-3.8	1.1	1.9	0.5
06	4.5	1.8	1.9	13.6	9.1	4.2	1.1	-0.3	-1.7	8.8	4.3	1.3
02 III	5.1	6.7	-5.7	4.8	-1.5	4.9	1.7	2.4	-7.9	3.6	0.0	0.4
IV	4.1	5.5	-6.8	1.5	-0.9	2.6	0.3	1.4	-10.5	0.7	-1.9	-1.5
03 I	2.8	4.4	-8.6	5.9	-0.8	2.3	-0.8	0.5	-10.8	5.2	-1.6	-1.1
II	2.4	3.4	-10.2	-0.6	-6.4	1.7	-0.7	-0.1	-11.5	0.8	-3.7	-1.9
III	2.3	3.2	-6.5	1.8	-2.5	1.9	-0.2	-0.1	-7.0	4.5	-0.4	-0.5
IV	3.9	3.6	-3.1	2.6	-0.5	3.3	1.4	0.4	-3.7	5.0	2.5	0.6
04 I	4.4	4.5	1.7	3.2	3.2	3.9	2.0	1.3	1.9	4.9	5.3	1.4
II	5.4	5.6	5.5	9.5	11.9	4.4	2.7	2.3	3.3	8.2	9.0	2.0
III	5.6	6.4	5.7	4.9	9.5	4.2	2.6	3.0	1.6	2.5	5.8	1.1
IV	5.4	7.1	6.2	5.5	11.4	3.9	2.7	3.3	1.7	2.0	6.5	0.8
05 I	5.2	7.2	2.5	1.7	7.9	3.1	2.9	3.2	-1.7	-1.3	4.4	-0.1
II	5.5	6.9	-0.5	1.0	5.8	3.0	3.2	2.7	-3.9	0.4	3.2	0.5
III	3.9	6.0	0.3	5.7	5.8	3.3	1.2	2.1	-4.9	2.6	0.8	0.5
IV	4.3	4.8	0.3	5.9	4.8	3.7	1.3	1.3	-4.9	2.6	-0.6	1.1
06 I	4.4	3.4	5.5	12.6	12.4	3.8	1.1	0.5	-1.2	8.1	5.0	1.0
II	4.1	2.2	1.7	13.2	8.6	4.1	0.3	-0.1	-2.9	7.4	2.4	0.9
III	5.0	1.2	0.5	14.2	9.5	4.2	1.7	-0.7	-0.7	8.9	5.3	1.5
IV	4.3	0.6	-0.1	14.5	6.1	4.8	1.2	-1.0	-2.1	10.7	4.7	1.7

1	2	3	4	5	6	7	8	9	10	11	12
Resident households and NPISH	General Government	Gross capital formation	Exports (f.o.b.)	Imports (f.o.b.)	GDP	Resident households and NPISH	General Government	Gross capital formation	Exports (f.o.b.)	Imports (f.o.b.)	GDP
Final consumption expenditure						Final consumption expenditure					
Current prices						Volume Chain-linked series (Reference year = 2000)					



H.1 Indicadores de actividade económica

H.1 Economic activity indicators

H.1.1 ÍNDICES DE PRODUÇÃO INDUSTRIAL⁽¹⁾

Continente, corrigido dos dias úteis,
base 2000=100

INDUSTRIAL PRODUCTION INDICES⁽¹⁾

Mainland, adjusted for working days,
2000=100

Fonte / Source: Instituto Nacional de Estatística

	Total geral (100.00 %)	Indústria extractiva (1.86 %)	Produção e distribuição de electricidade, gás e água (11.85 %)	Indústria transformadora (86.28 %)	Bens de consumo (33.98 %)	Bens de consumo duradouro (4.95 %)	Bens de consumo não duradouro (29.13 %)	Bens intermédios (38.48%)	Bens de investimento (13.28%)	Energia (14.25%)
	1	2	3	4	5	6	7	8	9	10
04	100.0	91.1	91.2	101.4	94.6	96.6	94.3	111.3	87.5	93.9
05	100.3	89.0	105.8	99.8	90.8	87.4	91.4	111.8	84.7	106.5
06	102.8	82.7	113.8	101.7	90.1	82.8	91.3	116.5	83.9	113.7
05										
Set	103.5	94.0	94.2	105.0	94.1	93.1	94.3	118.3	91.1	97.6
Out	101.9	93.5	92.0	103.5	90.5	93.0	90.1	118.6	89.8	95.3
Nov	104.6	88.1	101.7	105.3	96.8	92.2	97.6	117.3	88.5	103.7
Dez	98.4	77.1	123.2	95.4	88.3	82.4	89.3	106.4	76.5	121.1
06										
Jan	102.0	82.5	124.4	99.4	87.6	81.4	88.6	113.2	85.2	122.0
Fev	95.8	77.0	111.1	94.1	81.7	74.6	82.9	109.3	78.6	109.3
Mar	110.9	90.5	122.0	109.8	94.9	87.8	96.1	127.9	91.0	121.8
Abr	95.9	77.0	112.2	94.1	79.5	75.8	80.1	109.9	79.7	112.4
Mai	106.5	93.4	107.6	106.6	91.8	93.0	91.6	123.4	92.7	108.5
Jun	107.1	93.7	100.9	108.2	92.0	84.3	93.3	128.0	88.5	103.8
Jul	108.0	86.4	113.2	107.7	98.1	85.5	100.2	121.8	87.6	113.1
Ago	84.9	67.0	103.0	82.8	80.5	52.7	85.2	90.3	58.3	105.8
Set	105.5	86.0	95.6	107.3	94.2	93.2	94.4	123.2	89.4	99.6
Out	105.5	81.7	103.8	106.2	93.8	97.8	93.1	120.3	92.4	105.4
Nov	110.3	82.9	122.9	109.2	102.6	93.4	104.1	120.1	91.0	120.2
Dez	101.4	75.0	148.9	95.5	84.9	74.3	86.6	111.1	72.1	142.1
07										
Jan	108.5	85.0	138.3	104.9	91.2	78.8	93.3	121.0	90.3	132.8
Fev	100.1	82.7	111.8	98.8	84.1	74.5	85.7	115.8	84.7	110.0

1	2	3	4	5	6	7	8	9	10
Overall	Mining and quarrying	Production and distribution of electricity, gas and water	Manufacturing	Consumption goods	Durable consumption goods	Non-durable consumption goods	Intermediate goods	Investment goods	Energy

(1) Entre parêntesis, os pesos de cada sector. / Sectoral weights presented in brackets.

H.1.2 ÍNDICES DE VOLUME DE NEGÓCIOS NA INDÚSTRIA⁽¹⁾

base 2000=100

INDUSTRIAL TURNOVER INDICES⁽¹⁾

2000=100

Fonte / Source: Instituto Nacional de Estatística

	Total geral (100.00 %)	Indústria extractiva (1.28 %)	Indústria transformadora (98.72 %)	Bens de consumo (36.84 %)	Bens de consumo duradouro (5.43 %)	Bens de consumo não duradouro (31.41 %)	Bens intermédios (39.22 %)	Bens de investimento (15.71 %)	Energia (8.24%)
	1	2	3	4	5	6	7	8	9
04	103.2	101.1	103.3	103.2	102.1	103.4	107.0	89.6	111.3
05	104.5	109.3	104.5	100.6	96.8	101.3	107.6	91.1	132.8
06	111.7	130.0	111.4	100.8	91.9	102.4	119.3	95.8	154.3
05									
Set	114.3	118.6	114.3	108.4	109.4	108.2	116.2	104.8	150.0
Out	107.8	117.7	107.6	101.1	102.3	100.9	110.0	92.7	155.6
Nov	110.9	106.2	111.0	104.8	110.8	103.8	117.6	92.1	142.0
Dez	103.3	128.6	103.0	98.0	85.5	100.2	104.1	94.4	140.7
06									
Jan	102.0	99.9	102.0	95.1	89.2	96.2	110.3	79.4	136.2
Fev	98.4	111.0	98.2	89.7	83.9	90.7	106.5	77.9	137.6
Mar	120.4	128.6	120.3	109.6	101.3	111.1	128.1	105.6	159.8
Abr	100.9	99.9	100.9	88.1	82.1	89.2	104.5	85.2	170.5
Mai	120.1	179.6	119.3	104.2	104.8	104.1	130.6	106.0	168.0
Jun	118.1	152.2	117.7	105.6	95.1	107.4	126.4	103.6	162.5
Jul	118.3	148.1	117.9	107.1	90.2	110.0	124.7	98.9	174.6
Ago	95.9	107.3	95.7	88.9	64.1	93.2	97.9	67.2	172.5
Set	119.5	133.0	119.3	106.9	101.2	107.9	130.8	105.6	148.2
Out	118.2	106.6	118.4	106.7	104.9	107.1	127.9	102.2	153.7
Nov	119.3	143.8	118.9	108.2	105.7	108.7	130.7	114.3	123.4
Dez	109.2	150.5	108.6	99.7	80.2	103.1	112.8	103.6	144.7
07									
Jan	110.1	84.5	110.5	98.1	91.0	99.3	123.6	94.4	129.6
Fev	106.0	117.8	105.9	92.4	85.6	93.6	120.4	93.8	122.1

(1) Entre parêntesis, os pesos de cada sector. / Sectoral weights presented in brackets.

H.1.3 INQUÉRITO DE CONJUNTURA À INDÚSTRIA TRANSFORMADORA⁽¹⁾

Total, saldos de respostas extremas
Valores não corrigidos de sazonalidade

MANUFACTURING SURVEY⁽¹⁾

Total, balance of respondents
Not seasonally adjusted

Fonte / Source: Instituto Nacional de Estatística

	Produção actual	Procura global	Procura interna	Procura externa	Produção prevista	Stocks de produtos acabados	Preços de venda previstos
	1	2	3	4	5	6	7
04		-7	-22	-28	-19	0	5
05		-6	-24	-30	-24	-1	5
06		-2	-17	-27	-14	2	8
05	Out	0	-18	-26	-16	0	-1
	Nov	-4	-18	-25	-19	-6	3
	Dez	-5	-21	-26	-17	-1	8
06	Jan	-12	-18	-26	-16	-4	5
	Fev	-7	-18	-27	-20	3	10
	Mar	-13	-24	-28	-22	0	10
	Abr	-2	-28	-35	-18	2	5
	Mai	-1	-23	-31	-22	6	9
	Jun	9	-13	-23	-2	1	14
	Jul	6	-5	-32	-12	1	12
	Ago	-2	-16	-24	-14	2	6
	Set	0	-14	-24	-15	7	8
	Out	-4	-16	-26	-13	6	10
	Nov	6	-11	-21	-7	1	4
	Dez	-1	-18	-24	-12	-1	2
07	Jan	0	-13	-22	-10	7	5
	Fev	4	-10	-17	-9	13	5
	Mar	0	-10	-22	-2	9	4

	1	2	3	4	5	6	7
	Production trend	Order books	Domestic order books	Export order books	Production expectations	Finished products stocks	Selling-price expectations

(1) Os saldos de respostas extremas correspondem à diferença entre as percentagens de resposta positiva e negativa. / Percentage balance is the difference between positive and negative answers.

H.1.4 INQUÉRITO DE CONJUNTURA À INDÚSTRIA TRANSFORMADORA⁽¹⁾

Bens de consumo, saldos de respostas extremas
Valores não corrigidos de sazonalidade

MANUFACTURING SURVEY⁽¹⁾

Consumption, balance of respondents
Not seasonally adjusted

Fonte / Source: Instituto Nacional de Estatística

	Produção actual	Procura global	Procura interna	Procura externa	Produção prevista	Stocks de produtos acabados	Preços de venda previstos
	1	2	3	4	5	6	7
04		-12	-32	-34	-34	-2	8
05		-14	-35	-37	-39	-8	4
06		-4	-24	-30	-27	-2	11
05	Out	-6	-28	-31	-29	-1	-4
	Nov	-12	-29	-29	-32	-12	7
	Dez	-7	-31	-34	-33	-5	8
06	Jan	-9	-27	-28	-31	-3	4
	Fev	-5	-25	-30	-39	1	11
	Mar	-12	-35	-35	-38	-9	14
	Abr	-5	-33	-39	-30	0	7
	Mai	-3	-27	-31	-34	4	6
	Jun	3	-18	-21	-20	1	13
	Jul	4	-25	-35	-26	1	18
	Ago	-8	-24	-32	-20	-9	9
	Set	1	-15	-24	-25	-3	13
	Out	-5	-19	-26	-22	-5	12
	Nov	0	-12	-24	-14	-4	13
	Dez	-11	-26	-31	-19	0	8
07	Jan	-6	-21	-25	-20	3	15
	Fev	-1	-17	-19	-21	4	11
	Mar	-5	-14	-27	-12	7	8

	1	2	3	4	5	6	7
	Production trend	Order books	Domestic order books	Export order books	Production expectations	Finished products stocks	Selling-price expectations

(1) Os saldos de respostas extremas correspondem à diferença entre as percentagens de resposta positiva e negativa. / Percentage balance is the difference between positive and negative answers.

H.1.5 INQUÉRITO DE CONJUNTURA À INDÚSTRIA TRANSFORMADORA⁽¹⁾

Bens intermédios, saldos de respostas extremas
Valores não corrigidos de sazonalidade

MANUFACTURING SURVEY⁽¹⁾

Intermediate goods, balance of respondents
Not seasonally adjusted

Fonte / Source: Instituto Nacional de Estatística

	1	2	3	4	5	6	7
	Produção actual	Procura global	Procura interna	Procura externa	Produção prevista	Stocks de produtos acabados	Preços de venda previstos
04		-2	-14	-23	-5	4	4
05		-1	-21	-27	-15	3	8
06		-3	-17	-26	-8	3	5
05	Out	3	-16	-22	-7	-1	2
	Nov	-4	-18	-24	-10	-2	0
	Dez	-1	-22	-28	-7	0	7
06	Jan	-12	-18	-24	-1	1	5
	Fev	-12	-18	-27	-9	4	5
	Mar	-7	-20	-28	-13	9	7
	Abr	-1	-22	-29	-4	6	6
	Mai	-3	-22	-30	-10	2	13
	Jun	6	-18	-24	-1	3	3
	Jul	6	8	-25	-3	3	5
	Ago	0	-15	-22	-15	6	4
	Set	-3	-20	-26	-14	2	7
	Out	-6	-21	-24	-10	1	11
	Nov	-1	-17	-23	-6	2	0
	Dez	-6	-19	-25	-12	0	-1
07	Jan	-8	-16	-23	-5	10	-1
	Fev	5	-11	-17	-4	11	2
	Mar	2	-12	-18	0	6	3

	1	2	3	4	5	6	7
	Production trend	Order books	Domestic order books	Export order books	Production expectations	Finished products stocks	Selling-price expectations

(1) Os saldos de respostas extremas correspondem à diferença entre as percentagens de resposta positiva e negativa. / Percentage balance is the difference between positive and negative answers.

H.1.6 INQUÉRITO DE CONJUNTURA À INDÚSTRIA TRANSFORMADORA⁽¹⁾

Fabricação de automóveis, saldos de respostas extremas
Valores não corrigidos de sazonalidade

MANUFACTURING SURVEY⁽¹⁾

Vehicles manufacturing, balance of respondents
Not seasonally adjusted

Fonte / Source: Instituto Nacional de Estatística

	1	2	3	4	5	6	7
	Produção actual	Procura global	Procura interna	Procura externa	Produção prevista	Stocks de produtos acabados	Preços de venda previstos
04		-25	-20	-22	-1	-22	13
05		-7	7	-14	7	-2	1
06		14	7	-25	12	7	12
05	Out	0	14	-32	7	5	0
	Nov	23	23	-16	12	0	0
	Dez	-49	20	14	11	0	0
06	Jan	-59	14	-19	3	-66	0
	Fev	-12	2	-32	4	-12	12
	Mar	-71	-12	-17	0	-12	0
	Abr	0	-46	-65	0	0	0
	Mai	47	2	-27	1	54	12
	Jun	74	47	-27	84	-5	75
	Jul	35	5	-77	30	-12	34
	Ago	13	13	0	3	13	0
	Set	7	12	-10	3	71	5
	Out	-5	9	-32	-1	71	0
	Nov	71	14	-2	7	0	0
	Dez	71	27	12	7	-14	0
07	Jan	83	14	8	11	0	0
	Fev	14	14	8	11	74	0
	Mar	14	14	-6	11	20	0

(1) Os saldos de respostas extremas correspondem à diferença entre as percentagens de resposta positiva e negativa. / Percentage balance is the difference between positive and negative answers.

H.1.7 INQUÉRITO DE CONJUNTURA À INDÚSTRIA TRANSFORMADORA⁽¹⁾
**Outros bens de equipamento, saldos de respostas extremas
Valores não corrigidos de sazonalidade**
MANUFACTURING SURVEY⁽¹⁾
**Other equipment goods, balance of respondents
Not seasonally adjusted**

Fonte / Source: Instituto Nacional de Estatística

	Produção actual	Procura global	Procura interna	Procura externa	Produção prevista	Stocks de produtos acabados	Preços de venda previstos	
	1	2	3	4	5	6	7	
04		0	-26	-32	-19	0	-1	0
05		1	-21	-27	-9	6	0	6
06		4	-11	-24	-4	10	5	9
05	Out	10	-13	-22	-8	-2	-1	3
	Nov	4	-16	-20	-12	-4	3	9
	Dez	13	-13	-19	-4	6	18	17
06	Jan	10	-19	-29	-18	12	14	15
	Fev	10	-7	-20	4	19	27	12
	Mar	3	-4	-15	-1	7	19	11
	Abr	2	-14	-28	-18	-1	-1	11
	Mai	-15	-31	-30	-25	-4	-3	1
	Jun	1	-12	-17	-3	5	12	20
	Jul	-8	-13	-26	-12	-1	0	1
	Ago	10	-13	-24	-4	17	12	1
	Set	10	0	-19	14	23	2	-3
	Out	9	-4	-28	11	17	-5	11
	Nov	15	-5	-22	9	17	-9	14
	Dez	1	-9	-25	-1	3	-5	19
07	Jan	4	3	-31	6	5	-3	13
	Fev	5	1	-22	1	12	-5	4
	Mar	-2	6	-24	30	13	-2	-7

1	2	3	4	5	6	7
Production trend	Order books	Domestic order books	Export order books	Production expectations	Finished products stocks	Selling-price expectations

(1) Os saldos de respostas extremas correspondem à diferença entre as percentagens de resposta positiva e negativa. / Percentage balance is the difference between positive and negative answers.

H.1.8 CAPACIDADE PRODUTIVA NA INDÚSTRIA TRANSFORMADORA
**Grau de utilização total e por tipo de bens
Valores não corrigidos de sazonalidade**
RATE OF CAPACITY UTILIZATION IN MANUFACTURING
**Breakdown by type of goods
Not seasonally adjusted**

Fonte / Source: Instituto Nacional de Estatística

	Total	Por tipo de bens				
		Consumo	Intermédios	Fabricação de automóveis	Outros bens de equipamento	
	1	2	3	4	5	
01	III	80	81	76	92	90
	IV	79	77	78	91	90
02	I	80	82	76	96	74
	II	81	77	81	93	89
	III	82	82	81	94	82
	IV	77	75	78	94	74
03	I	77	74	77	97	75
	II	77	75	77	90	74
	III	86	90	82	94	75
	IV	80	79	79	92	80
04	I	78	77	76	92	81
	II	81	76	84	92	80
	III	82	77	83	93	84
	IV	81	75	84	93	79
05	I	78	72	78	95	81
	II	80	75	82	93	79
	III	82	77	83	93	87
	IV	78	76	82	62	82
06	I	76	73	77	78	78
	II	79	78	80	82	78
	III	80	80	82	67	82
	IV	80	80	81	69	80

1	2	3	4	5
Total	Consumption	Intermediate	Vehicles manufacturing	Other equipment
By type of goods				

H.1.9 CONSTRUÇÃO E OBRAS PÚBLICAS

CONSTRUCTION AND PUBLIC WORKS

Fonte / Source: coluna/column (1) Cimpor e Secil; (2), (3) AECOPS; (4), (5) ANEOP

	Vendas de cimento (média 1990=100)	Capacidade produtiva utilizada (em %)	Carteira de encomendas (meses)	Obras públicas adjudicadas (10 ³ euros)	Promoções de obras públicas (10 ³ euros)
	1	2	3	4	5
04	112.3	73.5	8.7	4 113 936	3 976 284
05	108.6	76.0	9.1	3 576 592	3 422 002
06	102.1	74.4	9.8	2 540 815	3 371 872
05					
Out	103.7	75.4	9.2	269 023	274 169
Nov	106.3	76.0	9.4	376 578	190 229
Dez	88.9	73.2	9.4	194 050	222 278
06					
Jan	109.5	74.8	9.4	206 636	220 315
Fev	98.1	75.2	9.5	208 809	172 530
Mar	115.1	73.9	10.2	322 806	198 130
Abr	99.5	74.9	9.6	236 823	180 730
Mai	118.5	71.6	9.6	145 885	354 513
Jun	105.4	74.1	9.9	212 915	308 870
Jul	105.1	75.4	9.8	141 203	531 162
Ago	96.9	72.2	9.9	215 847	365 940
Set	98.9	74.6	9.5	241 128	324 174
Out	100.5	74.7	10.1	202 412	262 368
Nov	98.2	75.0	9.8	217 281	248 433
Dez	79.5	76.0	9.8	189 070	204 707
07					
Jan	103.5	73.5	10.5	280 494	283 426
Fev	91.9	70.6	10.2	435 049	117 084
Mar	110.5	73.7	10.4		

1	2	3	4	5
Sales of Cement (average 1990=100)	Rate of capacity utilization (%)	Order books (months)	Government contracts (10 ³ euros)	Public works procurement (10 ³ euros)

H.1.10 LICENÇAS DE CONSTRUÇÃO E OBRAS CONCLUÍDAS⁽¹⁾

PERMITS ISSUED AND BUILDING COMPLETIONS⁽¹⁾

Fonte / Source: Instituto Nacional de Estatística

	Licenças de construção				Obras concluídas					
	Total	Novas	Habitação		Número	Total		Habitação		
			Total	Novas		Número	Número	Número	Novas	
									Número	Fogos
1	2	3	4	5	6	7	8	9		
01	III	14 649	12 103	11 976	10 094	14 304	11 947	11 934	10 217	25 852
	IV	14 592	12 151	11 958	10 196	14 233	11 757	11 676	9 943	28 500
02	I	14 237	11 341	11 381	9 537	14 385	12 149	12 014	10 381	27 418
	II	16 704	13 071	13 219	10 940	15 980	13 517	13 496	11 592	31 769
	III	16 917	13 098	13 551	11 098	17 108	14 538	14 830	12 756	40 656
	IV	14 567	11 248	11 456	9 299	14 845	12 398	12 531	10 624	23 434
03	I	13 471	10 304	10 595	8 547	12 864	10 725	10 763	9 100	20 618
	II	14 975	11 478	11 869	9 591	13 719	11 360	11 561	9 696	22 958
	III	14 288	10 824	11 335	9 054	14 298	11 925	12 138	10 275	23 490
	IV	14 880	11 154	11 741	9 434	13 200	10 969	11 180	9 481	21 034
04	I	12 791	9 685	9 971	8 127	10 325	8 543	8 705	7 305	15 865
	II	14 440	10 756	11 026	8 829	9 830	8 080	8 369	7 010	17 681
	III	13 457	9 981	10 348	8 193	9 939	8 051	8 424	6 938	16 410
	IV	13 013	9 773	10 151	8 166	11 930	9 790	10 121	8 440	18 475
05	I	12 903	9 857	10 073	8 232	10 932	9 090	9 348	7 881	17 425
	II	13 317	9 963	10 180	8 290	9 622	8 003	8 258	6 983	16 411
	III	12 481	9 381	9 721	7 779	9 599	7 844	8 227	6 820	16 313
	IV	12 292	9 250	9 733	7 883	8 537	7 040	7 300	6 147	13 579
06	I	13 083	9 860	10 243	8 334	8 485	6 846	7 220	5 943	12 862
	II	12 539	9 535	9 861	8 060	8 218	6 724	7 004	5 820	13 624
	III	11 482	8 652	8 952	7 249	7 781	6 360	6 619	5 521	12 942
	IV	11 090	8 332	8 592	6 915	6 368	5 246	5 434	4 567	10 777

(1) Colunas/Columns (1, 3, 5, 7) Inclui construções novas, ampliações, transformações e restaurações de edifícios. / includes new buildings, additions and alterations to existing buildings.

H.1.11 INQUÉRITO DE CONJUNTURA À CONSTRUÇÃO E OBRAS PÚBLICAS⁽¹⁾
(continua)
Saldos de respostas extremas, novas séries
Valores não corrigidos de sazonalidade

CONSTRUCTION AND PUBLIC WORKS SURVEY⁽¹⁾
(to be continued)
Balance of respondents, new series
Not seasonally adjusted

Fonte / Source: Instituto Nacional de Estatística

	Apreciação da actividade				Carteira de encomendas				
	Total	Habituação	Edifícios não residenciais	Obras públicas	Total	Habituação	Edifícios não residenciais	Obras públicas	
	1	2	3	4	5	6	7	8	
04		-29	-34	-27	-22	-64	-68	-61	-59
05		-25	-31	-17	-18	-60	-65	-56	-51
06		-30	-32	-14	-35	-66	-69	-51	-68
05	Out	-23	-29	-17	-14	-64	-69	-58	-57
	Nov	-25	-28	-18	-24	-61	-67	-51	-60
	Dez	-32	-37	-18	-29	-62	-68	-41	-61
06	Jan	-36	-36	-24	-43	-64	-66	-45	-70
	Fev	-32	-35	-12	-38	-67	-70	-51	-70
	Mar	-31	-32	-16	-40	-61	-67	-49	-59
	Abr	-33	-31	-23	-43	-63	-68	-51	-63
	Mai	-32	-36	-19	-32	-66	-70	-49	-67
	Jun	-31	-34	-14	-35	-68	-69	-54	-73
	Jul	-24	-29	-8	-22	-66	-71	-49	-66
	Ago	-24	-29	-4	-28	-65	-65	-56	-68
	Set	-28	-32	-22	-26	-66	-68	-55	-69
	Out	-31	-31	-13	-41	-66	-70	-53	-67
	Nov	-26	-27	-10	-35	-66	-68	-50	-70
	Dez	-27	-27	-7	-39	-70	-74	-48	-73
07	Jan	-23	-32	-6	-16	-64	-67	-53	-61
	Fev	-29	-30	-31	-26	-68	-72	-59	-67
	Mar	-24	-25	-6	-33	-65	-65	-48	-75

	1	2	3	4	5	6	7	8
	Total	Residencial buildings	Non-residential buildings	Public works	Total	Residencial buildings	Non-residential buildings	Public works
	Activity appraisal				Order books			

H.1.11 INQUÉRITO DE CONJUNTURA À CONSTRUÇÃO E OBRAS PÚBLICAS⁽¹⁾
(continuação)
Saldos de respostas extremas, novas séries
Valores não corrigidos de sazonalidade

CONSTRUCTION AND PUBLIC WORKS SURVEY⁽¹⁾
(continued)
Balance of respondents, new series
Not seasonally adjusted

Fonte / Source: Instituto Nacional de Estatística

	Perspectivas de emprego				Perspectivas de preços				
	Total	Habituação	Edifícios não residenciais	Obras públicas	Total	Habituação	Edifícios não residenciais	Obras públicas	
	1	2	3	4	5	6	7	8	
04		-26	-26	-27	-25	-18	-18	-17	-19
05		-25	-27	-25	-22	-18	-17	-18	-19
06		-29	-28	-23	-35	-20	-17	-22	-28
05	Out	-24	-26	-19	-21	-18	-16	-22	-17
	Nov	-33	-31	-34	-38	-20	-18	-17	-26
	Dez	-33	-33	-32	-35	-24	-18	-29	-33
06	Jan	-29	-28	-25	-36	-20	-17	-19	-26
	Fev	-25	-26	-18	-27	-19	-18	-19	-22
	Mar	-30	-28	-31	-35	-18	-14	-19	-25
	Abr	-29	-28	-26	-34	-20	-15	-22	-27
	Mai	-31	-30	-18	-37	-20	-14	-25	-29
	Jun	-29	-30	-20	-34	-21	-17	-19	-32
	Jul	-29	-27	-27	-34	-25	-19	-32	-34
	Ago	-30	-31	-25	-33	-21	-17	-24	-28
	Set	-30	-30	-22	-35	-21	-17	-21	-30
	Out	-32	-30	-18	-42	-24	-20	-27	-30
	Nov	-27	-26	-17	-36	-18	-16	-17	-23
	Dez	-31	-27	-30	-40	-18	-16	-16	-24
07	Jan	-22	-24	-21	-23	-21	-17	-22	-28
	Fev	-25	-25	-20	-24	-18	-17	-15	-22
	Mar	-19	-19	-16	-23	-16	-14	-13	-23

	1	2	3	4	5	6	7	8
	Total	Residencial buildings	Non-residential buildings	Public works	Total	Residencial buildings	Non-residential buildings	Public works
	Employment expectations				Price expectations			

(1) Os saldos de respostas extremas correspondem à diferença entre as percentagens de resposta positiva e negativa. / Percentage balance is the difference between positive and negative answers.

Fonte / Source: coluna / column (1-6) Rede Eléctrica Nacional; (7-10) Direcção-Geral de Energia

	Electricidade						Gasolina (ton)	Gasóleo (ton)	Fuelóleo (ton)	Fuelóleo, excepto para centrais térmicas (ton)	
	Produção			Importação (GWh)	Exportação (GWh)	Consumo (GWh)					
	Total (GWh)	Hidráulica (GWh)	Térmica (GWh)								
1	2	3	4	5	6	7	8	9	10		
04	34 965	9 216	25 749	7 461	976	45 498	1 924 695	5 484 812	2 172 532	1 600 411	
05	35 142	4 523	30 619	7 530	703	47 940	1 804 413	5 450 939	2 755 129	1 511 748	
06	35 684	10 204	25 480	7 649	2 267	49 178	1 678 058	5 277 475	1 783 775	1 338 146	
05	Out	2 550	187	2 363	793	3	3 881	141 335	436 372	205 406	119 365
	Nov	2 786	473	2 313	747	23	4 097	138 339	453 946	155 741	128 538
	Dez	3 209	724	2 485	639	68	4 471	157 797	476 608	181 101	120 874
06	Jan	3 384	648	2 736	787	82	4 724	134 604	446 314	240 532	127 046
	Fev	2 996	469	2 527	644	73	4 163	126 828	414 504	210 085	107 482
	Mar	3 012	1 180	1 832	649	145	4 330	143 685	467 782	136 233	122 140
	Abr	2 677	961	1 716	432	149	3 635	139 026	412 144	107 233	99 618
	Mai	2 817	626	2 191	581	101	3 906	140 342	459 071	130 782	119 898
	Jun	2 698	464	2 234	743	71	3 874	136 544	435 209	147 533	118 456
	Jul	3 142	512	2 630	686	158	4 189	147 312	443 811	134 093	89 047
	Ago	2 902	339	2 563	411	54	3 890	157 490	443 654	145 831	101 844
	Set	2 702	372	2 330	823	111	3 937	137 206	431 566	152 617	102 741
	Out	2 646	861	1 785	740	205	3 998	136 415	449 433	129 031	119 429
	Nov	2 980	1 659	1 321	622	466	3 991	131 713	428 926	126 722	117 265
	Dez	3 728	2 113	1 615	531	652	4 541	146 893	445 061	123 083	113 180
07	Jan	3 732	1 088	2 644	760	509	4 766	130 136	444 399	233 170	125 738
	Fev	2 799	1 316	1 483	636	195	4 179
	Mar	2 764	1 466	1 298	681	179	4 299

1	2	3	4	5	6	7	8	9	10
Total (GWh)	Hydro (GWh)	Thermal (GWh)	Imports (GWh)	Exports (GWh)	Consumption (GWh)	Gasoline (ton)	Diesel (ton)	Fuel (ton)	Industry consumption of fuel (ton)
Production			Electricity						

(1) (1-3) Emissão. / Power emission. (6) Consumo total, referido a emissão (inclui emissão total, trocas com o estrangeiro, recepção de autoprodutores, abatidos do consumo em bombagem hidro-eléctrica). / Total consumption, emission related (including total power emission, power imports and exports, power surplus from energy self-sufficient plants fed into the national grid, deducted from consumption for hydroelectric pumping).

H.1.13 INQUÉRITO DE CONJUNTURA AO COMÉRCIO⁽¹⁾TRADE SURVEY⁽¹⁾Saldo de respostas extremas, novas séries
Valores não corrigidos de sazonalidadeBalance of respondents, new series
Not seasonally adjusted

Fonte / Source: Instituto Nacional de Estatística

	Vendas		Existências		Persp.encomendas a fornecedores		Preços de venda		Actividade no mês		Actividade próximos 6 meses		Perspectivas de volume de venda		Perspectivas de preços de venda	
	Grosso	Retalho	Grosso	Retalho	Grosso	Retalho	Grosso	Retalho	Grosso	Retalho	Grosso	Retalho	Grosso	Retalho	Grosso	Retalho
1	2	3	4	5	6	7	8	9	10	11	12	13	14	15	16	
04	-6	-11	3	5	-7	-11	6	4	-14	-29	5	5	4	9	9	14
05	-13	-12	2	7	-10	-17	2	8	-18	-29	1	-3	-4	-4	7	17
06	-8	-13	1	13	-7	-11	7	11	-13	-29	4	1	3	2	7	18
05	Out	-20	-17	6	9	-12	-17	2	-1	-18	-32	0	-4	8	-3	4
	Nov	-9	-21	0	15	-15	-26	1	5	-17	-39	-1	-9	-	-	-
	Dez	-18	9	-2	7	-18	-4	-3	1	-19	-19	0	-1	-	-	-
06	Jan	-13	-5	-2	7	-16	-12	12	34	-14	-16	-4	3	-6	-5	16
	Fev	-13	-15	0	14	-6	-9	12	10	-10	-26	6	5	-	-	-
	Mar	-17	-27	7	21	-16	-17	10	12	-19	-37	-1	3	-	-	-
	Abr	-9	-13	4	6	-7	-6	2	13	-15	-18	8	3	2	2	19
	Mai	-14	-26	2	19	-5	-14	13	20	-19	-38	3	-4	-	-	-
	Jun	-1	-5	8	15	-2	-16	7	11	-15	-30	2	0	-	-	-
	Jul	-4	-18	3	8	0	-12	11	13	-11	-20	5	-1	5	-1	6
	Ago	-13	-9	5	6	-3	-9	5	5	-2	-32	4	-4	-	-	-
	Set	-3	-19	-6	18	3	-17	-2	7	-15	-38	13	-2	-	-	-
	Out	5	-9	-3	12	1	-1	3	-1	-5	-27	17	11	7	16	5
	Nov	-1	-2	1	8	-11	1	5	2	-10	-35	-5	2	-	-	-
	Dez	-12	-8	-5	17	-18	-16	5	8	-19	-30	5	0	-	-	-
07	Jan	-4	0	2	11	-11	-13	11	26	-9	-29	9	-3	0	-8	16
	Fev	-3	-17	0	10	-7	-10	15	9	-11	-31	5	9	-	-	-
	Mar	-13	-23	3	9	-4	-11	11	8	-9	-35	7	8	-	-	-

(1) Os saldos de respostas extremas correspondem à diferença entre as percentagens de resposta positiva e negativa. / Percentage balance is the difference between positive and negative answers.

H.1.14 ÍNDICE DE VOLUME DE NEGÓCIOS NO COMÉRCIO A RETALHO

RETAIL TRADE INDEX

Base 2000 = 100

2000 = 100

Fonte / Source: Instituto Nacional de Estatística

	Índice geral	Produtos alimentares, bebidas e tabaco	Produtos não alimentares	Produtos alimentares, bebidas e tabaco		Produtos não alimentares						
				Em estabelecimentos não especializados	Em estabelecimentos especializados	Em estabelecimentos não especializados	Produtos farmacêuticos, médicos, cosméticos e de higiene	Têxteis, vestuário e calçado e artigos de couro	Móveis, artigos de ilumin. e outros artigos para o lar	Livros, jornais e artigos de papelaria; outros produtos	Comércio a retalho por correspondência	
	1	2	3	4	5	6	7	8	9	10	11	
04	110.5	116.9	105.9	124.1	91.5	277.1	119.3	105.2	101.3	93.5	111.9	
05	112.6	118.7	108.2	127.0	89.7	316.6	122.6	107.4	104.2	93.1	91.9	
06	115.2	124.2	108.6	133.2	92.5	361.3	121.3	107.5	104.4	92.6	85.3	
05	Set	112.8	118.0	108.9	125.4	92.2	294.4	125.4	101.2	98.8	105.9	95.7
	Out	112.9	118.0	109.2	126.9	86.7	311.6	121.9	118.4	102.9	92.3	97.9
	Nov	115.2	118.2	113.0	127.6	84.9	354.3	123.5	117.0	111.1	92.0	119.8
	Dez	154.6	159.1	151.4	171.2	116.4	569.8	135.7	177.9	139.5	136.9	114.0
06	Jan	102.7	104.7	101.3	112.9	75.6	303.3	115.6	113.8	94.3	83.3	65.8
	Fev	96.6	103.9	91.2	111.7	76.5	266.5	109.9	78.9	91.3	76.6	84.9
	Mar	109.4	114.6	105.6	121.9	88.7	284.2	128.8	89.7	104.8	91.8	97.4
	Abr	108.0	119.8	99.3	128.7	88.4	305.9	110.9	106.5	94.1	82.8	85.7
	Mai	110.9	118.5	105.4	126.0	92.2	311.2	127.5	99.3	100.8	89.8	86.1
	Jun	108.4	120.1	99.9	127.5	93.8	312.9	120.6	88.4	99.8	82.0	83.9
	Jul	118.6	130.7	109.6	140.2	97.2	377.9	123.4	103.7	110.0	89.8	63.3
	Ago	119.1	139.7	104.0	150.1	103.0	370.9	113.3	93.1	101.6	93.2	65.0
	Set	116.8	127.2	109.2	136.4	94.7	348.7	116.2	106.5	102.2	102.3	78.8
	Out	115.6	121.7	111.1	129.8	93.3	350.2	126.3	115.2	106.1	92.0	97.5
	Nov	117.6	126.0	111.5	136.7	88.3	412.1	123.4	108.7	110.9	88.4	121.7
	Dez	158.7	163.4	155.3	176.2	118.5	691.6	140.1	185.7	137.4	139.6	93.8
07	Jan	105.9	110.3	102.7	118.7	80.9	350.4	124.8	111.2	95.9	79.2	76.0
	Fev	97.5	103.7	92.9	111.5	76.3	303.6	116.6	79.1	90.9	77.1	77.1

	1	2	3	4	5	6	7	8	9	10	11
	Overall index	Foodstuffs, beverages and tobacco	Non-foodstuffs, beverages and tobacco	Non-specialised establishments	Specialised establishments	Non-specialised establishments	Chemists, medical products, cosmetics and hygiene products	Textile, clothing, footwear and leather products	Furniture, lighting and other housing expenses	Books, newspapers and stationery; other products	Mail trade
				Foodstuffs, beverages and tobacco		Non-foodstuffs, beverages and tobacco					

H.1.15 TURISMO: DORMIDAS NA HOTELARIA

TOURISM: NUMBER OF NIGHTS SPENT

Por país de residência habitual

By country of main residence

Fonte / Source: Instituto Nacional de Estatística

Milhares - Thousands

	Portugal	Estrangeiro															
		Total	Europa							América				África	Ásia e Oceânia		
			Total	União Europeia ⁽¹⁾	Alemanha	Espanha	França	Itália	Países Baixos	Reino Unido	Total	Brasil	Canadá		EUA	Total	Japão
1	2	3	4	5	6	7	8	9	10	11	12	13	14	15	16	17	
04	11 139	23 002	21 118	20 013	3 772	2 393	1 093	738	1 496	7 080	1 294	336	272	576	160	431	208
05	11 648	23 873	21 921	20 946	3 898	2 726	1 112	723	1 679	7 378	1 372	411	264	579	169	411	170
06	12 301	25 159	23 031	21 990	3 858	3 188	1 237	950	1 791	7 235	1 503	460	291	622	198	427	144
05	Set	1 170	2 660	2 454	2 346	455	265	121	179	871	143	43	21	66	17	47	15
	Out	854	2 251	2 052	1 950	411	186	90	54	744	140	48	21	59	17	43	14
	Nov	702	1 288	1 145	1 083	233	103	44	26	70	412	100	31	15	45	30	14
	Dez	717	1 030	926	882	147	166	41	38	63	294	65	27	6	25	11	28
06	Jan	579	1 094	978	934	184	91	39	39	90	352	81	33	17	24	10	24
	Fev	644	1 293	1 153	1 110	217	124	46	28	110	421	106	26	45	30	10	24
	Mar	768	1 697	1 515	1 452	337	136	64	49	125	485	139	31	57	44	12	31
	Abr	1 163	2 196	2 015	1 930	371	363	119	71	118	553	129	34	26	54	14	37
	Mai	970	2 438	2 222	2 124	394	173	70	209	717	160	53	23	71	15	41	13
	Jun	1 061	2 505	2 298	2 200	388	180	128	192	800	141	39	15	72	22	45	12
	Jul	1 393	2 897	2 688	2 546	349	408	134	99	241	801	152	49	19	71	20	38
	Ago	2 065	3 377	3 201	3 086	376	779	201	246	839	116	36	16	51	25	35	11
	Set	1 220	2 822	2 600	2 478	446	327	132	97	194	860	154	47	23	69	22	46
	Out	916	2 337	2 113	2 000	397	229	99	71	159	715	162	52	26	70	18	44
	Nov	720	1 359	1 207	1 135	240	135	57	48	71	395	102	32	17	45	16	34
	Dez	801	1 145	1 041	996	158	244	45	56	297	62	26	6	23	13	28	12
07	Jan	599	1 164	1 041	999	206	104	47	46	90	368	86	36	17	26	11	26
	Fev	673	1 352	1 220	1 170	243	110	50	41	116	445	101	30	39	26	10	22

(1) Excepto Portugal. / Excluding Portugal.

Fonte / Source: Associação do Comércio Automóvel de Portugal

	Vendas de viaturas			Matrículas de viaturas		
	Passageiros (incluindo todo-o-terreno)	Comerciais		Passageiros	Comerciais	
		Ligeiras (excluindo todo-o-terreno)	Pesadas		Ligeiras	Pesadas
1	2	3	4	5	6	
04	200 241	68 634	5 320	236 467	72 315	8 863
05	206 488	66 638	5 344	245 166	71 227	8 277
06	194 702	64 487	5 985	241 216	64 332	8 709
05						
Out	14 168	5 324	409	17 591	5 637	620
Nov	16 056	5 727	523	19 407	6 047	725
Dez	15 588	6 316	438	17 973	6 585	511
06						
Jan	15 631	5 349	603	19 293	5 417	765
Fev	15 446	5 274	393	18 643	5 309	610
Mar	20 886	6 210	522	25 172	6 222	818
Abr	17 072	5 002	1 190	21 293	5 035	1 409
Mai	19 033	5 535	211	23 130	5 517	491
Jun	21 594	5 417	316	25 034	5 352	569
Jul	18 402	4 757	358	22 328	4 653	580
Ago	11 695	3 874	308	15 594	3 884	499
Set	12 399	5 104	1 170	16 205	5 116	1 469
Out	14 235	5 710	210	18 895	5 743	419
Nov	14 704	6 034	372	19 409	5 978	589
Dez	13 605	6 221	332	16 220	6 106	491
07						
Jan	14 489	5 309	561	21 121	5 531	886
Fev	14 004	4 836	471	19 194	5 009	730
Mar	20 883	6 682	527			

1	2	3	4	5	6
Passenger (including 4x4)	Under 3.5 ton (excluding 4x4)	Above 3.5 ton	Passengers	Under 3.5 ton	Above 3.5 ton
Sales of vehicles			Registrations		
Commercial			Commercial		

H.1.17 INDICADORES DE CONFIANÇA

Saldos de respostas extremas
Valores corrigidos de sazonalidade

CONFIDENCE INDICATORS

Balance of respondents
Seasonally adjusted

Fonte / Source: Comissão Europeia / European Commission

	Indicador de sentimento económico (índice)	Indicador de confiança dos consumidores	Indicador de confiança na indústria	Indicador de confiança na construção	Indicador de confiança no comércio a retalho
1	2	3	4	5	
04	95.6	-34	-9	-41	-9
05	91.8	-37	-10	-38	-13
06	94.1	-35	-8	-37	-14
05					
Out	92.6	-41	-7	-31	-17
Nov	91.4	-40	-8	-38	-20
Dez	92.9	-41	-10	-39	-11
06					
Jan	89.9	-41	-10	-35	-6
Fev	91.3	-38	-8	-35	-15
Mar	89.2	-36	-10	-37	-19
Abr	90.3	-39	-11	-42	-11
Mai	91.7	-38	-9	-40	-20
Jun	94.5	-36	-9	-36	-13
Jul	96.0	-36	-6	-35	-10
Ago	93.8	-33	-9	-34	-12
Set	96.8	-30	-7	-33	-19
Out	96.3	-32	-8	-41	-11
Nov	100.2	-32	-4	-41	-12
Dez	98.6	-29	-6	-39	-17
07					
Jan	99.2	-31	-5	-38	-14
Fev	101.0	-32	-1	-37	-13
Mar	100.8	-35	-1	-42	-12

1	2	3	4	5
Economic sentiment indicator (index)	Consumer confidence indicator	Industrial confidence indicator	Construction confidence indicator	Retail confidence indicator



H.2 Emprego e salários

H.2 Employment and wages

H.2.1 POPULAÇÃO E EMPREGO

POPULATION AND EMPLOYMENT

Fonte / Source: Instituto Nacional de Estatística e Banco de Portugal

Coluna/columns (1-6) milhares / thousands; rates %

	População residente total	População activa total	Emprego	Desemprego			Taxa de actividade			Taxa de actividade, 15 a 64 anos			Taxa de desemprego				
				Total	À procura de 1º emprego	À procura de novo emprego	Total	Homens	Mulheres	Total	Homens	Mulheres	Total	Jovens (até 24 anos)	Homens	Mulheres	
	1	2	3	4	5	6	7	8	9	10	11	12	13	14	15	16	
02	I	10 336.3	5 367.5	5 131.8	235.6	36.5	199.1	51.9	58.6	45.7	72.3	79.9	65.0	4.4	10.5	3.7	5.2
	II	10 351.3	5 400.7	5 157.7	243.1	30.2	212.8	52.2	58.7	46.0	72.5	79.9	65.4	4.5	10.4	3.8	5.3
	III	10 374.4	5 438.0	5 164.2	273.8	46.9	226.9	52.4	58.8	46.4	72.9	80.1	65.8	5.0	12.1	4.1	6.1
	IV	10 400.6	5 425.1	5 095.5	329.6	50.9	278.7	52.2	58.4	46.4	72.6	79.5	66.0	6.1	13.4	4.9	7.5
03	I	10 417.9	5 450.3	5 105.3	345.0	42.1	302.9	52.3	58.3	46.7	72.9	79.3	66.6	6.3	14.0	5.5	7.3
	II	10 431.8	5 451.1	5 117.7	333.4	39.4	294.0	52.3	58.2	46.7	72.8	79.2	66.6	6.1	13.4	5.2	7.2
	III	10 454.5	5 465.7	5 130.5	335.2	46.9	288.3	52.3	58.5	46.4	72.8	79.6	66.2	6.1	14.7	5.5	6.9
	IV	10 476.2	5 473.9	5 118.3	355.6	56.6	299.0	52.3	58.4	46.4	72.8	79.4	66.4	6.5	15.8	5.6	7.5
04	I	10 484.8	5 454.4	5 107.2	347.2	46.5	300.7	52.0	58.1	46.3	72.6	78.9	66.4	6.4	15.5	5.5	7.4
	II	10 497.2	5 471.9	5 124.6	347.3	40.0	307.3	52.1	58.1	46.5	72.8	79.0	66.7	6.3	14.0	5.6	7.2
	III	10 515.8	5 501.4	5 125.5	375.9	56.5	319.4	52.3	58.1	46.9	73.1	79.1	67.2	6.8	16.0	6.0	7.8
	IV	10 536.2	5 523.6	5 133.9	389.7	53.8	336.0	52.4	58.1	47.1	73.3	79.1	67.7	7.1	15.8	6.3	7.9
05	I	10 544.2	5 507.0	5 094.4	412.6	55.1	357.5	52.2	57.8	47.0	73.1	78.9	67.5	7.5	16.0	6.5	8.6
	II	10 553.8	5 531.3	5 132.0	399.3	47.8	351.5	52.4	57.9	47.3	73.2	78.9	67.7	7.2	15.3	6.5	8.1
	III	10 569.0	5 559.9	5 130.0	429.9	66.9	363.0	52.6	58.0	47.6	73.5	79.1	68.1	7.7	16.5	6.7	8.9
	IV	10 585.4	5 581.1	5 133.8	447.3	65.1	382.2	52.7	58.1	47.7	73.7	79.3	68.3	8.0	16.4	7.0	9.2
06	I	10 571.0	5 556.7	5 126.9	429.7	53.6	376.2	52.6	58.1	47.4	73.6	79.3	68.1	7.7	15.7	6.5	9.1
	II	10 579.6	5 586.4	5 180.8	405.6	50.6	355.0	52.8	58.3	47.6	73.8	79.4	68.4	7.3	14.8	6.4	8.2
	III	10 591.1	5 604.7	5 187.3	417.4	66.1	351.3	52.9	58.3	47.9	74.0	79.5	68.7	7.4	16.6	6.2	8.9
	IV	10 602.1	5 601.4	5 142.8	458.6	65.0	393.6	52.8	58.2	47.8	74.1	79.6	68.6	8.2	17.9	7.0	9.6

	1	2	3	4	5	6	7	8	9	10	11	12	13	14	15	16
	Total resident population	Total labour force	Employment	Total	Seeking 1st employment	Seeking new employment	Total	Male	Female	Total	Male	Female	Total	Youth under 25 years	Male	Female
				Unemployment			Participation rate			Participation rate, 15 to 64 years			Unemployment rate			

H.2.2 EMPREGO POR RAMO DE ACTIVIDADE

EMPLOYMENT BY BRANCH OF ACTIVITY

Fonte / Source: Instituto Nacional de Estatística

Milhares / Thousands

	Emprego global									Emprego por conta de outrem				
	Total	Agricultura, silvicultura e pesca	Indústria, electricidade, gás, água e construção				Serviços			Total	Agricultura, silvicultura e pesca	Indústria, electricidade, gás, água e construção	Serviços	
			Total	Indústria	Electricidade, gás e água	Construção	Total	Comércio	Admin. Pública, ensino e saúde					
	1	2	3	4	5	6	7	8	9	10	11	12	13	
02	I	5 131.8	628.3	1 724.2	1 075.0	41.5	607.7	2 779.3	785.6	886.5	3 735.7	98.1	1 430.8	2 206.3
	II	5 157.7	645.2	1 722.3	1 071.5	38.8	612.0	2 790.3	777.0	888.0	3 743.1	99.9	1 425.0	2 217.3
	III	5 164.2	644.9	1 745.9	1 076.6	39.4	629.9	2 773.3	780.8	862.1	3 771.4	100.7	1 455.0	2 215.0
	IV	5 095.5	629.1	1 718.3	1 054.8	39.7	623.8	2 748.0	753.6	882.5	3 741.2	94.3	1 431.8	2 215.0
03	I	5 105.3	640.5	1 672.9	1 044.0	34.9	594.0	2 791.7	762.7	902.1	3 720.6	92.1	1 383.6	2 244.2
	II	5 117.7	657.1	1 677.3	1 043.4	36.0	597.9	2 783.3	762.4	897.1	3 726.9	101.9	1 392.1	2 233.1
	III	5 130.5	645.8	1 634.3	1 021.7	37.5	575.1	2 850.2	788.1	914.0	3 752.9	100.7	1 361.0	2 291.3
	IV	5 118.3	624.9	1 626.7	1 023.5	35.9	567.3	2 866.6	785.7	927.1	3 743.7	96.7	1 339.7	2 307.3
04	I	5 107.2	618.4	1 596.0	1 003.8	34.8	557.4	2 892.8	790.3	928.5	3 798.3	97.1	1 312.3	2 329.9
	II	5 124.6	619.1	1 601.2	1 015.9	32.5	552.8	2 904.2	784.0	948.0	3 798.8	100.2	1 329.6	2 368.9
	III	5 125.5	620.1	1 592.1	1 016.2	28.0	547.9	2 913.4	786.1	949.8	3 784.0	98.7	1 313.8	2 371.6
	IV	5 133.9	614.8	1 594.7	1 031.0	29.6	534.1	2 924.4	767.5	978.8	3 807.0	101.9	1 319.9	2 384.5
05	I	5 094.4	602.4	1 565.2	999.6	25.7	539.9	2 926.8	770.2	975.8	3 767.5	98.6	1 295.2	2 372.7
	II	5 132.0	604.5	1 565.9	992.2	24.0	549.7	2 961.6	786.3	985.1	3 813.3	96.1	1 312.6	2 404.6
	III	5 130.0	613.9	1 570.5	981.9	23.1	565.5	2 945.6	770.5	983.6	3 831.3	98.6	1 327.2	2 405.4
	IV	5 133.8	604.1	1 564.7	977.0	26.5	561.2	2 965.0	764.7	1 012.5	3 843.1	97.9	1 318.2	2 426.9
06	I	5 126.9	596.4	1 560.5	989.4	23.1	548.0	2 969.8	745.1	1 025.0	3 864.9	97.7	1 320.1	2 447.1
	II	5 180.8	615.0	1 573.6	994.6	25.1	553.9	2 992.3	758.8	1 015.2	3 895.1	99.4	1 329.5	2 466.5
	III	5 187.3	615.2	1 588.4	1 011.4	25.2	551.8	2 983.8	757.9	986.2	3 934.7	102.9	1 353.8	2 477.7
	IV	5 142.8	588.9	1 586.0	996.8	30.9	558.3	2 967.9	743.2	984.5	3 897.6	92.4	1 346.0	2 459.3

	1	2	3	4	5	6	7	8	9	10	11	12	13
	Total	Agriculture, forestry and fishing	Total	Industry	Electricity, gas and water	Construction	Total	Trade	General Government, education and health	Total	Agriculture, forestry and fishing	Industry, electricity, gas, water and construction	Services
				Industry, electricity, gas, water and construction			Services			Wage-earners			

H.2.3 EMPREGO POR SITUAÇÃO NA PROFISSÃO

EMPLOYMENT BY CONTRACTUAL RELATIONSHIP

Fonte / Source: Instituto Nacional de Estatística e Banco de Portugal

Milhares/Thousands

	Trabalho por conta própria			Trabalho por conta de outrém			Outros casos
	Total	Com pessoal ao serviço	Sem pessoal ao serviço	Total	do qual:		
					Contrato permanente	Contrato não permanente	
1	2	3	4	5	6	7	
02 I	1 273.8	323.2	950.6	3 735.7	2 933.6	802.0	122.4
02 II	1 295.7	323.9	971.8	3 743.1	2 933.9	809.2	118.8
02 III	1 272.2	312.8	959.4	3 771.4	2 965.0	806.3	120.5
02 IV	1 241.1	306.3	934.9	3 741.2	2 937.4	803.8	113.1
03 I	1 277.4	315.0	962.4	3 720.6	2 943.3	777.4	107.2
03 II	1 288.0	325.1	962.8	3 726.9	2 958.0	768.9	102.8
03 III	1 275.2	328.1	947.1	3 752.9	2 981.7	771.3	102.3
03 IV	1 269.8	332.0	937.8	3 743.7	2 987.0	756.8	104.8
04 I	1 265.5	341.7	923.8	3 739.3	2 979.6	759.7	102.3
04 II	1 227.7	327.8	899.9	3 798.8	3 044.5	754.2	98.1
04 III	1 239.2	321.8	917.3	3 784.0	3 033.7	750.3	102.3
04 IV	1 222.0	322.9	899.1	3 807.0	3 069.2	737.8	104.9
05 I	1 218.2	316.3	901.9	3 767.5	3 047.4	720.0	108.8
05 II	1 213.3	302.9	910.4	3 813.3	3 071.5	741.8	105.5
05 III	1 198.3	294.6	903.7	3 831.3	3 067.5	763.9	100.4
05 IV	1 186.2	287.2	899.0	3 843.1	3 095.6	747.5	104.6
06 I	1 168.3	282.7	885.6	3 864.9	3 122.8	742.1	93.7
06 II	1 193.3	284.2	909.1	3 895.1	3 109.1	786.0	92.5
06 III	1 166.7	275.9	890.8	3 934.7	3 086.2	848.3	86.0
06 IV	1 157.5	277.4	880.1	3 897.6	3 068.9	828.6	87.7

	Total	With employees	Without employees	Total	of which:		Other cases
					Permanent contract	Fixed term	
	Self-employed			Employee			
1	2	3	4	5	6	7	

H.2.4 EMPREGO POR NÚMERO DE HORAS SEMANAIS TRABALHADAS

EMPLOYMENT BY WEEKLY LABOUR TIME

Fonte / Source: Instituto Nacional de Estatística

Milhares / Thousands

	Total	1-5 horas	6-10 horas	11-20 horas	21-25 horas	26-30 horas	31-35 horas	36-40 horas	41-45 horas	46-50 horas	>50 horas
	1	2	3	4	5	6	7	8	9	10	11
02 I	5 131.8	26.1	86.3	240.0	127.4	175.2	643.7	2 728.7	402.5	356.4	312.3
02 II	5 157.7	22.0	87.6	254.6	123.4	172.5	653.4	2 717.2	381.6	371.9	336.5
02 III	5 164.2	23.8	92.3	247.0	110.4	164.0	616.9	2 763.5	378.3	383.5	343.8
02 IV	5 095.5	26.2	95.2	251.4	107.8	167.9	630.0	2 709.8	349.4	361.9	344.1
03 I	5 105.3	28.9	97.8	263.0	110.5	178.9	659.9	2 733.7	340.7	320.9	319.4
03 II	5 117.7	23.2	80.8	282.8	110.6	174.0	659.7	2 750.8	331.1	340.5	314.9
03 III	5 130.5	25.2	74.6	270.1	110.3	175.1	668.1	2 745.8	328.6	353.0	332.5
03 IV	5 118.3	28.0	82.5	281.6	102.3	164.3	662.2	2 751.2	339.0	364.3	305.2
04 I	5 107.2	28.8	86.0	274.1	103.2	163.7	682.6	2 766.6	332.7	338.7	296.9
04 II	5 124.6	25.9	88.0	258.8	101.8	151.5	655.4	2 745.0	368.1	346.4	321.3
04 III	5 125.5	20.6	95.0	256.5	95.3	176.4	662.7	2 751.7	370.8	329.9	315.9
04 IV	5 133.9	22.9	91.5	279.2	100.6	168.5	692.6	2 781.1	323.4	333.8	296.1
05 I	5 094.4	25.0	91.1	271.0	97.8	167.3	698.5	2 755.8	331.8	312.5	292.7
05 II	5 132.0	21.6	82.8	279.0	109.2	163.7	690.1	2 734.5	346.1	346.7	304.9
05 III	5 130.0	23.2	82.0	251.6	105.0	161.0	692.9	2 766.3	342.5	341.8	315.8
05 IV	5 133.8	22.3	81.1	259.9	88.6	171.5	692.4	2 825.6	319.5	330.3	289.1
06 I	5 126.9	27.6	85.5	254.2	99.6	162.8	692.3	2 815.0	332.9	330.0	272.7
06 II	5 180.8	24.9	85.1	274.6	84.6	172.4	692.6	2 827.6	323.3	345.3	294.2
06 III	5 187.3	25.8	84.3	254.0	98.8	164.8	676.1	2 875.2	312.4	334.7	295.5
06 IV	5 142.8	29.1	82.7	258.9	103.5	168.9	663.9	2 857.2	321.4	333.8	258.4

	1	2	3	4	5	6	7	8	9	10	11
	Total	1-5 hours	6-10 hours	11-20 hours	21-25 hours	26-30 hours	31-35 hours	36-40 hours	41-45 hours	46-50 hours	>50 hours

H.2.5 DESEMPREGO POR DURAÇÃO DA PROCURA DE EMPREGO⁽¹⁾

UNEMPLOYMENT BY JOB SEEKING TIME⁽¹⁾

Fonte / Source: Instituto Nacional de Estatística

Milhares / Thousands

	Total	Menos de 1 mês	1-3 meses	4-6 meses	7-11 meses	12-18 meses	19-24 meses	25 meses e mais
	1	2	3	4	5	6	7	8
02 I	235.6	21.7	61.7	38.4	21.6	33.4	13.1	41.8
II	243.1	16.8	54.8	41.4	34.1	34.2	12.5	45.9
III	273.8	25.9	65.9	37.3	39.1	35.1	15.5	52.9
IV	329.6	23.0	96.3	40.6	49.6	30.3	24.2	63.7
03 I	345.0	26.2	80.8	65.5	48.0	46.7	17.7	58.8
II	333.4	17.5	75.5	56.9	62.4	41.8	18.1	60.0
III	335.2	27.2	65.0	46.1	66.1	49.1	23.9	56.3
IV	355.6	18.5	87.6	42.9	60.7	53.5	29.5	61.8
04 I	347.2	17.5	73.8	52.3	44.0	59.1	24.9	74.2
II	347.3	21.2	53.3	54.5	61.5	45.3	23.9	86.0
III	375.9	27.1	65.7	35.5	66.9	49.2	36.3	94.2
IV	389.7	18.8	86.2	46.3	54.8	52.0	33.4	97.0
05 I	412.6	21.1	75.9	55.6	51.7	71.2	27.3	106.0
II	399.3	17.1	59.2	55.5	62.7	72.0	30.9	99.8
III	429.9	33.6	71.6	41.2	68.9	67.1	39.5	104.5
IV	447.3	22.8	87.3	47.3	63.3	64.7	47.5	112.7
06 I	429.7	23.1	67.6	58.7	49.2	65.4	34.2	130.6
II	405.6	18.7	52.4	57.0	60.6	60.8	30.3	123.7
III	417.4	22.5	80.7	36.3	72.3	49.3	38.2	116.7
IV	458.6	27.2	89.8	49.7	54.0	58.8	36.8	139.6

	Total	Less than 1 month	1-3 months	4-6 months	7-11 months	12-18 months	19-24 months	25 months or more
	1	2	3	4	5	6	7	8

(1) O desemprego é tomado em sentido restrito: apenas são considerados como desempregados os indivíduos que fizeram diligências concretas para procurar emprego no período de quatro semanas anteriores ao inquérito. / Unemployment considered in narrow sense: only individuals who sought work actively in the four weeks before survey are included in the labour force as unemployed.

H.2.6 DESEMPREGO REGISTADO E OFERTAS DE EMPREGO

REGISTERED UNEMPLOYMENT AND NEW JOB VACANCIES

Fonte / Source: Instituto do Emprego e Formação Profissional

	Pedidos de emprego relativos a desempregados no final do período			Pedidos de emprego relativos a desempregados ao longo do período	Ofertas de emprego por satisfazer no final do período	Ofertas ao longo do período	Colocações efectuadas ao longo do período
	Total	Primeiro emprego	Novo emprego				
	1	2	3	4	5	6	7
04	468 852	31 780	437 072	557 923	6 637	97 401	56 813
05	479 373	32 834	446 539	578 119	7 190	101 719	57 484
06	452 651	33 708	418 943	587 016	9 282	106 500	59 477
05 Set	482 548	35 896	446 652	68 770	10 089	9 437	5 267
Out	484 730	37 047	447 683	52 829	9 216	7 840	4 686
Nov	486 311	35 850	450 461	53 011	7 821	7 932	4 869
Dez	479 373	32 834	446 539	42 268	7 190	5 738	3 466
06 Jan	491 184	35 010	456 174	60 797	7 760	8 597	4 616
Fev	487 936	34 600	453 336	43 621	7 813	7 760	4 504
Mar	480 164	34 445	445 719	51 866	8 669	9 796	5 455
Abr	469 253	32 127	437 126	38 537	9 294	8 672	5 108
Mai	457 009	30 001	427 008	44 602	11 107	11 706	6 278
Jun	442 499	28 806	413 693	41 736	11 620	9 926	5 461
Jul	436 901	29 900	407 001	43 654	11 738	8 858	4 676
Ago	436 792	32 938	403 854	43 259	12 236	9 090	4 478
Sét	448 736	36 701	412 035	65 237	13 009	10 190	5 469
Out	453 028	37 783	415 245	57 504	11 314	8 699	5 483
Nov	457 728	37 459	420 269	54 442	10 505	7 972	4 744
Dez	452 651	33 708	418 943	41 761	9 282	5 234	3 205
07 Jan	457 634	35 534	422 100	57 189	9 792	9 792	4 589
Fev	450 837	35 330	415 507	42 830	11 738	9 063	4 609

	Total	First job	New job	Applications for employment by the unemployed along the period	Stock of vacancies at the end of period	New vacancies along the period	Placements along the period
	1	2	3	4	5	6	7

Applications for employment by the unemployed at the end-of-period

H.2.7 SALÁRIOS: CONTRATAÇÃO COLECTIVA⁽¹⁾
Trabalhadores abrangidos e remunerações médias implícitas

WAGES: COLLECTIVE SETTLEMENTS⁽¹⁾
Number of workers and implicit average wage growth

Fonte / Source: Ministério do Trabalho e da Solidariedade Social

	Sector privado		Sectores de actividade							
			Agricultura		Indústria, electricidade, gás e água		Construção		Serviços	
	Trabalhadores	Taxa	Trabalhadores	Taxa	Trabalhadores	Taxa	Trabalhadores	Taxa	Trabalhadores	Taxa
1	2	3	4	5	6	7	8	9	10	
04	617 404	2.9	9 696	2.9	111 846	3.0	-	-	495 862	2.9
05	1 057 445	2.7	14 189	2.7	281 641	2.8	310 398	2.7	451 217	2.6
06	1 382 026	2.7	15 910	2.5	483 685	2.8	300 922	2.0	581 509	3.1
05										
Ago	1 247	2.3	-	-	1 180	2.2	-	-	67	3.2
Set	34 173	1.9	-	-	-	-	-	-	34 173	1.9
Out	12 931	2.9	-	-	-	-	-	-	12 931	2.9
Nov	42 743	2.4	-	-	1 027	2.4	-	-	41 716	2.4
Dez	-	-	-	-	-	-	-	-	-	-
06										
Jan	1 074 183	2.7	15 153	2.5	272 201	2.8	300 922	2.0	485 907	3.0
Fev	46 618	2.4	-	-	46 618	2.4	-	-	-	-
Mar	7 773	2.8	-	-	-	-	-	-	7 773	2.8
Abr	172 838	2.8	74	2.1	161 688	2.7	-	-	11 076	3.1
Mai	15 512	2.3	-	-	605	2.9	-	-	14 907	2.3
Jun	722	3.1	683	3.1	39	3.0	-	-	-	-
Jul	61 261	4.5	-	-	1 199	2.3	-	-	60 062	4.6
Ago	1 410	2.4	-	-	1 335	2.4	-	-	75	3.0
Set	1 709	3.2	-	-	-	-	-	-	1 709	3.2
Out	-	-	-	-	-	-	-	-	-	-
Nov	-	-	-	-	-	-	-	-	-	-
Dez	-	-	-	-	-	-	-	-	-	-
07										
Jan	25 975	2.6	-	-	1 948	2.9	-	-	24 027	2.6

1	2	3	4	5	6	7	8	9	10
Workers	Rate	Workers	Rate	Workers	Rate	Workers	Rate	Workers	Rate
Private sector		Agriculture		Industry, electricity, gas and water		Construction		Services	
Breakdown by branch of activity									

(1) As taxas apresentadas para cada mês correspondem às variações intertabelas anualizadas ponderadas pelo número de trabalhadores abrangidos. As taxas apresentadas para cada ano correspondem à média das taxas mensais, ponderada pelo número de trabalhadores abrangidos. / Rates provided for each month are based on the annual increase of the wage settlements weighted by the number of workers covered. Rates provided for each year are based on monthly data, weighted by the number of workers covered each month.

H.2.8 VARIAÇÃO DAS REMUNERAÇÕES DECLARADAS À SEGURANÇA SOCIAL⁽¹⁾

CHANGES IN COMPENSATION OF EMPLOYEES DECLARED TO SOCIAL SECURITY⁽¹⁾

Fonte / Source: Instituto de Informática e Estatística da Solidariedade (IIES)

	1	2
	Número médio de beneficiários com remuneração	Taxa de variação homóloga das remunerações médias declaradas
1 2004	3 115 855	3.2
2 2005	3 115 158	4.0
3 2006	3 130 746	3.5
4 Janeiro 2007	3 073 678	-
1	Average number of beneficiaries with compensation	2
		Year-on-year rate of change of the average declared compensation

(1) As remunerações consideradas contemplam todos os tipos de remuneração existentes no Sistema de Gestão de Remunerações do IIES relativas a Trabalhadores por Conta de Outrém e Membros de Órgãos Estatutários que estejam identificados no Sistema de Identificação e Qualificação da Segurança Social (IDQ). Os tipos de remuneração existentes incluem: Remuneração de carácter permanente, Subsídios de Férias e Natal e Outros tipos de remuneração (nomeadamente comissões, promoções, remuneração variável e outros subsídios). A base de dados de GR é um repositório em permanente actualização, existindo sempre uma percentagem de declarações de remunerações por entregar, principalmente nos últimos 6 meses. Total compensations include all types of payments to salaried workers reported in the Compensations Management System of IIES and identified in the Identification and Qualification System of the Social Security (IDQ). The categories of compensations included are: compensations with a permanent nature, Vacations and Christmas subsidies and Other categories of compensations (namely bonuses, promotions, variable income and other subsidies). The GR database is permanently updated, nevertheless there is a fraction of delayed declarations that affect mainly the previous 6 months.



I. Notas Explicativas

I. Explanatory Notes

NOTAS EXPLICATIVAS

EXPLANATORY NOTES

B. ESTATÍSTICAS MONETÁRIAS E FINANCEIRAS

B. MONETARY AND FINANCIAL STATISTICS

Emissão monetária

Notes and coins

Até Dezembro de 2001, o valor de emissão monetária divulgada no Balanço do Banco de Portugal corresponde à responsabilidade pela emissão de notas e moedas denominadas em escudos. A partir de Janeiro de 2002, com a entrada em circulação do euro, a emissão monetária divulgada, passa a relevar as seguintes responsabilidades:

Up to December 2001, the value of notes and coins shown in the Balance Sheet of the Banco de Portugal corresponds to the liabilities in respect of the issue of banknotes and coins denominated in escudos. From January 2002 onwards, with the introduction of the euro banknotes and coins, the notes and coins item includes the following liabilities:

- Até Dezembro 2002 inclui notas e moedas denominadas em escudos, ainda não recolhidas.

- Up to December 2002 includes notes and coins denominated in escudos, not yet withdrawn from circulation.

- Moedas denominadas em euros colocadas pelo Banco de Portugal, cujo volume anual de emissão se encontra sujeito a aprovação prévia do Banco Central Europeu (BCE).

- Euro-denominated coins put into circulation by Banco de Portugal, whose annual volume of issue must be previously approved by the European Central Bank (ECB).

- Responsabilidade legalmente atribuída pela emissão de notas denominadas em euros, cuja forma de determinação é em seguida referida.

- Legal liability in respect of the issue of euro-denominated banknotes, which is determined as follows.

Método de determinação da responsabilidade pela emissão de notas denominadas em euros

Calculation method of liabilities in respect of the issue of euro-denominated banknotes

Mensalmente, o total de notas em circulação é afectado aos bancos centrais pertencentes ao Eurosistema, de acordo com a seguinte tabela de repartição, que consta da decisão do Banco Central Europeu (BCE) de 22 de Abril de 2004 (alterando a decisão de BCE/2001/15 de 6 de Dezembro de 2001) relativa à emissão de notas de euro (BCE/2004/9):

On a monthly basis, the total value of banknotes in circulation is assigned to central banks participating in the Eurosystem, according to the banknotes allocation key mentioned in the Decision of the European Central Bank of 22 April 2004 (changing the decision of (ECB/2001/15) of 6 December 2001) on the issue of euro banknotes (ECB/2004/9):

Membros do Eurosistema*	%
Banco Central Europeu**	8.0000%
National Bank van België / Banque Nationale de Belgique	3.28200%
Deutsche Bundesbank	27.2000%
Bank of Greece	2.4415%
Banco de España	10.0065%
Banque de France	19.1375%
Central Bank and Financial Services Authority of Ireland	1.1865%
Banca d'Italia	16.79600%
Banque Centrale du Luxembourg	0.2020%
De Nederlandsche Bank	5.1415%
Oesterreichische Nationalbank	2.6765%
Banco de Portugal	2.2715%
Suomen Pankki	1.6585%

Members of the Eurosystem*	%
European Central Bank**	8.0000%
National Bank van België / Banque Nationale de Belgique	3.28200%
Deutsche Bundesbank	27.2000%
Bank of Greece	2.4415%
Banco de España	10.0065%
Banque de France	19.1375%
Central Bank and Financial Services Authority of Ireland	1.1865%
Banca d'Italia	16.79600%
Banque Centrale du Luxembourg	0.2020%
De Nederlandsche Bank	5.1415%
Oesterreichische Nationalbank	2.6765%
Banco de Portugal	2.2715%
Suomen Pankki	1.6585%

* As percentagens atribuídas aos Bancos Centrais Nacionais (BCN) correspondem à afectação de 92% do total de notas emitidas, de acordo com a participação no capital social do BCE.

** As tarefas de colocação em circulação e retirada de circulação de todas as notas de euros encontram-se confiadas aos BCN.

* National central bank's percentage shares correspond to the assignment of 92% of the total value of banknotes issued, in accordance with the key for subscription of the ECB's capital.

** NCBs are entrusted with putting into and withdrawing from circulation all euro banknotes.

A contrapartida deste ajustamento, isto é, a diferença entre o valor de notas legalmente emitidas e o montante de notas efectivamente colocado, dá origem a uma posição Intra-Eurosistema, que para efeitos de reporte estatístico, é reflectida, em termos líquidos, em activos ou passivos diversos, consoante o respectivo sinal.

The counterpart to this adjustment, i.e. the difference between the value of legally issued banknotes and the amount of banknotes actually placed, gives rise to an intra-Eurosystem position, which, for statistical reporting purposes, is reflected, in net terms, in remaining assets or liabilities, according to the respective sign.

B.0.1 e B.0.3

B.0.1 e B.0.3

(a) Para uma definição pormenorizada dos agregados monetários da área do euro, aconselha-se a consulta do artigo publicado no Boletim Mensal do BCE de Fevereiro de 1999, "Agregados monetários da área do euro e o seu papel na estratégia de política monetária do Eurosistema".

(a) For a detailed definition of euro area monetary aggregates, see the article entitled "Euro area monetary aggregates and their role in the Eurosystem's monetary policy strategy", published in the February 1999 issue of the ECB Monthly Bulletin.

B.0.2 e B.0.4

- (a) As contribuições nacionais, tal como o nome indica, reflectem o contributo do sector monetário residente (Banco de Portugal e outras IFM residentes) para os agregados monetários da área do euro, não podendo ser interpretados como correspondendo a valores autónomos nacionais. O respectivo cálculo, efectuado de acordo com um método harmonizado ao nível da área do euro, caracteriza-se por garantir que a agregação das contribuições nacionais e da contribuição do Banco Central Europeu é idêntica ao valor obtido para o conjunto da área do euro. Em termos práticos, este método de cálculo corresponde a consolidar / anular as posições face ao sector monetário residente, em Portugal e nos outros países da área do euro, no balanço agregado do sector monetário residente (nacional). Em seguida, a título ilustrativo, apresenta-se o conteúdo das diversas componentes das contribuições nacionais para os agregados monetários:

Contribuição nacional para a circulação monetária: corresponde à emissão monetária do Banco de Portugal deduzida de notas e moedas denominadas em euros. A partir de Janeiro de 2002 com a entrada em circulação do euro, a contribuição nacional para a moeda em circulação passa a incluir a responsabilidade legalmente atribuída pela emissão de notas denominadas em euros (vide conceito de "emissão monetária") que corresponde a uma percentagem fixa do total de notas denominadas em euros em circulação.

Contribuição nacional para as componentes relativas a depósitos e equiparados (passivos à vista; outros depósitos e equiparados até dois anos (excepto passivos à vista, depósitos com pré aviso e acordos de recompra); depósitos com pré-aviso até 3 meses, acordos de recompra): corresponde às responsabilidades do sector monetário residente face ao sector não monetário (excluindo administração central) residente na área do euro.

Contribuição nacional para as componentes que representam responsabilidades pela emissão de títulos: corresponde à responsabilidade do sector monetário residente pela emissão de títulos, deduzida dos montantes na posse de residentes em países fora da área do euro e dos títulos de natureza idêntica emitidos por IFM residentes em países da área do euro em carteira do sector monetário residente (nacional).

B.0.5

- (a) Para uma definição pormenorizada dos agregados monetários da área do euro, aconselha-se a consulta do artigo publicado no Boletim Mensal do BCE de Fevereiro de 1999, "Agregados monetários da área do euro e o seu papel na estratégia de política monetária do Eurosistema".
- (b) Relativamente à forma de cálculo das contribuições nacionais para os agregados monetários, vide notas relativas ao quadro B.0.2.

A.2.2, B.0.5, B.1.3, B.4.1.5 e B.4.2.3

- (a) As taxas de variação anual são calculadas com base na relação entre saldos em fim de mês e transacções mensais. As transacções mensais F_t são calculadas a partir das diferenças entre saldos em fim de mês corrigidos de reclassificações, de abatimentos ao activo, de reavaliações cambiais e de preço e de quaisquer outras variações que não sejam devidas a transacções financeiras:

$$F_t = (L_t - L_{t-1}) - C_t - E_t - V_t$$

Em que:

L_t é o saldo no final do mês t

C_t é a correcção de reclassificações no mês t

E_t é a correcção da taxa de câmbio no mês t

V_t é a correcção de preço, abatimentos ao activo e outras variações no mês t

B.0.2 e B.0.4

- (a) National contributions, as the name suggests, reflect the contribution of the resident monetary sector (Banco de Portugal and other resident MFIs) to the euro area monetary aggregates, and cannot be interpreted as corresponding to national autonomous amounts. Their calculation, which is harmonized across the euro area, ensures that the aggregation of the national contributions and the contribution of the European Central Bank, is identical to the amount calculated for the euro area as a whole. In practical terms, this calculation method corresponds to the consolidation / netting out of the positions vis-à-vis the resident monetary sector, in Portugal and in the other euro area countries, in the aggregated balance sheet of the (national) resident monetary sector. For explanatory purposes, the content of the various components of national contributions to monetary aggregates is presented below:

National contribution to currency in circulation: corresponds to the issue of currency by Banco de Portugal minus banknotes and coins denominated in euro. From January 2002 onwards, with the introduction of the euro banknotes and coins, national contribution to the currency in circulation includes legal liabilities in respect of the issue of euro-denominated banknotes (see the "notes and coins" concept), which corresponds to a fixed percentage of euro-denominated banknotes in circulation.

National contribution to deposits and deposit-like instruments components (overnight deposits; other deposits and deposit-like instruments up to two years (except overnight deposits, deposits redeemable at notice and repurchase agreements); deposits redeemable at notice up to 3 months, repurchase agreements): corresponds to the resident monetary sector liabilities vis-à-vis the euro area resident non-monetary sector (excluding central government).

National contribution to components representing liabilities in respect of securities issued: corresponds to the resident monetary sector liability in respect of securities issued, minus amounts held by non-euro area residents and securities of a similar nature issued by euro area MFIs held by the (national) resident monetary sector.

B.0.5

- (a) For a detailed definition of euro area monetary aggregate, see the article entitled "Euro area monetary aggregates and their role in the Eurosystem's monetary policy strategy", published in the February 1999 issue of the ECB Monthly Bulletin.
- (b) With respect to the calculation method of national contributions to monetary aggregates, see notes to Table B.0.2.

A.2.2, B.0.5, B.1.3, B.4.1.5 e B.4.2.3

- (a) The annual growth rates are calculated on the basis of the relationship between end-of-month stocks and monthly transactions. The monthly transactions F_t are calculated from differences in stocks corrected of reclassifications, write-offs/write-downs, exchange rate changes and price revaluation and any other changes which do not arise from transactions:

$$F_t = (L_t - L_{t-1}) - C_t - E_t - V_t$$

Where:

L_t is the stock at the end of the month t

C_t is the reclassification adjustment in month t

E_t is the exchange rate adjustment in month t

V_t is the price revaluation, write-offs/write-downs and any other adjustments in month t

uma influência significativa na gestão, presumindo-se que tal existe quando a participação corresponda a, pelo menos, 20 por cento dos direitos de voto. Por seu lado, empresas filiais excluídas da consolidação são aquelas que prosseguem actividades incompatíveis com o objectivo das contas consolidadas, nomeadamente as empresas comerciais, industriais, agrícolas e de seguros.

- (b) O resultado antes de interesses minoritários permite ter uma medida mais rigorosa dos resultados gerados por todo o activo consolidado, devendo por isso ser utilizado para efeitos de comparação com a rentabilidade em base individual.

A.2.1 e B.7.1.1 a B.7.1.8

Definições gerais

- i) As estatísticas de taxas de juro das instituições financeiras monetárias (IFM) apresentadas no Boletim Estatístico têm subjacente uma metodologia harmonizada, válida para toda a área do euro, a qual se encontra definida no Regulamento N.º 63/2002 do Banco Central Europeu, de 20 de Dezembro de 2001 (BCE/2001/18). As estatísticas de taxas de juro cobrem as operações de empréstimos e depósitos denominados em euros face a particulares e sociedades não financeiras residentes em países pertencentes à União Monetária. Estas estatísticas são calculadas a partir das taxas de juro praticadas por uma amostra representativa das IFM residentes (excluindo o Banco de Portugal e os Fundos do Mercado Monetário) ponderadas pelos respectivos montantes associados.
- ii) O conceito de particulares abrange os sectores agrupados das famílias e das instituições sem fim lucrativo ao serviço das famílias.
- iii) As estatísticas de taxas de juro abrangem as estatísticas de taxas de juro sobre *novas operações* e de *saldos*.

Por "novas operações" entende-se qualquer novo acordo entre uma família ou sociedade não financeira e a instituição monetária. As prorrogações automáticas de depósitos e de contratos de empréstimo preexistentes, ou seja, que não exijam qualquer envolvimento activo por parte do particular ou da sociedade não financeira e que não envolvam qualquer renegociação dos termos e condições do contrato, incluindo a taxa de juro, não são considerados novas operações. As alterações das taxas de juro variáveis que derivem de ajustamentos automáticos de taxa de juro efectuados pela IFM não constituem novos acordos e, portanto, não são consideradas novas operações. A taxa de juro das novas operações reflecte a média ponderada das taxas de juro aplicadas aos depósitos e empréstimos no que respeita aos novos acordos celebrados durante o período de referência.

Saliente-se, contudo, que as taxas de juro das novas operações apresentadas, por serem agregadas com recurso exclusivo aos montantes das operações e por estarem desagregadas por prazo de fixação inicial de taxa e não por prazo contratual, não podem ser interpretadas como o contributo na margem para as taxas de juro dos saldos. Tal implica, nomeadamente, que se perde o significado habitual dos *spreads* face aos indexantes relevantes (ver nota introdutória ao Boletim Estatístico de Dezembro de 2003).

Por seu turno, a taxa de juro sobre saldos reflecte a média ponderada das taxas de juro aplicadas aos saldos de depósitos ou de empréstimos vivos em fim de mês em relação a determinada categoria de instrumentos. Os créditos de cobrança duvidosa e os empréstimos para reestruturação da dívida a taxas inferiores às normalmente praticadas no mercado não estão incluídos nas taxas de juros médias ponderadas referentes aos saldos.

No caso dos descobertos bancários, depósitos transferíveis e depósitos com pré-aviso, entende-se que o conceito de saldo coincide com o de novas operações dada a natureza destes instrumentos financeiros.

Notas técnicas

- (1) As taxas de juro apresentadas são taxas acordadas anualizadas (TAA) e correspondem à média ponderada das taxas de juro individualmente acordadas entre a instituição monetária e o particular ou sociedade não financeira em relação a um dado depósito ou empréstimo, convertidas

significant influence, assuming that this situation occurs when shares held correspond to, at least, 20 per cent of the voting rights. In addition, affiliated companies excluded from consolidation are companies whose activities are incompatible with the objective of consolidated accounts, namely commercial, industrial, agricultural and insurance corporations.

- (b) Income before minority interests enables a more accurate measure of income generated by all consolidated assets and, therefore, it should be used in order to compare income with profitability on an individual basis.

A.2.1 e B.7.1.1 a B.7.1.8

General definitions

- i) Statistics on interest rates, applied by monetary financial institutions (MFIs) and published in the Statistical Bulletin, are based on the euro area harmonised methodology set by Regulation No. 63/2002 of the European Central Bank, of 20 December 2001 (ECB/2001/18). Interest rate statistics cover euro-denominated deposits and loans vis-à-vis private individuals and non-financial corporations resident in Monetary Union countries. These statistics are calculated based on interest rates applied by a representative sample of resident MFIs (excluding Banco de Portugal and Money Market Funds) weighted by their corresponding amounts.
- ii) The concept of private individuals covers the household sector and the sector of non-profit institutions serving households.
- iii) Statistics on interest rates cover interest rate statistics on *new business* and *outstanding amounts*.

New business means any new agreement between a household or a non-financial corporation and the monetary institution. Rollovers of existing deposits and loan contracts that are carried out automatically - i.e., without any active involvement of the household or non-financial corporation, and that do not involve any renegotiation of the terms and conditions of the contract, including the interest rate - shall not be considered as new business. Changes in variable interest rates in the sense of automatic adjustments of the interest rate performed by a MFI are not new agreements and shall therefore not be considered as new business. Interest rates on *new business* shall reflect the weighted average interest rate applied to the deposits and loans in respect of new agreements made during the reference time period.

However, it should be noted that interest rates on *new business* cannot be interpreted as the margin contribution to interest rates on *outstanding amounts* because they are aggregated using business amounts as single weights, and they are broken down by initial rate fixation period and not by agreed maturity. This implies, inter alia, that the usual meaning of spreads vis-à-vis the relevant reference rate is lost (see Introductory Note to the December 2003 issue of the Statistical Bulletin).

Interest rates on *outstanding amounts* shall reflect the weighted average interest rate applied to deposits or loans in the relevant instrument category as at the end of the month. Non-performing loans and restructured loans at rates below standard market conditions are not included in the weighted average interest rates on *outstanding amounts*.

In the case of bank overdrafts, transferable deposits and deposits redeemable at notice, the concept of new business shall be extended to the whole stock, given the nature of these financial instruments.

Technical notes

- (1) The interest rates presented here are annualised agreed rates (AAR) and correspond to the weighted average of the interest rates that are individually agreed between the monetary institution and the household or non-financial corporation for a deposit or loan, converted to an annual

numa base anual e cotada como percentagem ao ano. A TAA cobre apenas os pagamentos de juros sobre depósitos ou empréstimos, mas não os outros encargos eventualmente aplicáveis. Para as novas operações de empréstimos ao consumo e habitação, é apresentada adicionalmente a taxa anual de encargos efectiva global, TAEG (Directiva n.º 87/2002/CEE e Directiva n.º 98/7/CE; Decreto-Lei n.º 359/91, de 21 de Setembro e Decreto-Lei n.º 101/2000, de 2 de Junho), que engloba todos os encargos com os empréstimos para além do pagamento dos juros.

- (2) Os montantes de novas operações são extrapolados para o conjunto das instituições de crédito a partir das que pertencem à amostra, com base no estimador *Horvitz-Thompson*.
- (3) A desagregação por prazo contratual das novas operações de empréstimos baseia-se no prazo de fixação inicial de taxa. Por exemplo, um novo empréstimo ao consumo a três anos com taxa de juro indexada, revista de 6 em 6 meses, é classificado em termos de novas operações no segmento “Empréstimos a particulares para consumo com prazo de fixação inicial de taxa até 1 ano”, enquanto que um outro novo empréstimo ao consumo a três anos com taxa de juro fixa é classificado no segmento “Empréstimos a particulares para consumo com prazo de fixação inicial de taxa de 1 a 5 anos”; no âmbito dos saldos estas duas operações são, em ambos os casos, classificadas no segmento “Empréstimos a particulares para consumo e outros fins – operações de 1 a 5 anos”. Por convenção, as operações a taxa variável estão classificadas no período de fixação inicial de taxa inferior a 1 ano. Para as novas operações de depósitos e para os saldos o critério subjacente é o prazo original da operação. As taxas de juro de novas operações apresentadas, por serem agregadas com recurso exclusivo aos montantes das operações e por estarem desagregadas por prazo de fixação inicial de taxa e não por prazo contratual, não podem ser interpretadas como o contributo na margem para as taxas de juro dos saldos. Tal implica, nomeadamente, que se perde o significado habitual dos *spreads* calculados face aos indexantes relevantes (ver nota introdutória ao Boletim Estatístico de Dezembro de 2003).
- (4) Os empréstimos a famílias para a compra de habitação são definidos como empréstimos concedidos para possibilitar o investimento na habitação, incluindo construção e melhoramentos. As estatísticas de taxas de juro das IFM cobrem indistintamente os créditos à habitação com e sem garantia. Os empréstimos às famílias para consumo (crédito ao consumo), são definidos como empréstimos concedidos para utilização pessoal no consumo de bens e serviços. Os novos empréstimos às famílias para outros fins são definidos como empréstimos, com excepção dos descobertos bancários, concedidos para finalidades tais como negócios, consolidação de dívida, educação, etc.
- (5) A desagregação por “escalão de crédito” dos empréstimos concedidos a empresas não financeiras baseia-se no montante de cada transacção individual que é classificada como nova operação e não na totalidade do crédito concedido a essas entidades.
- (6) Os descobertos bancários incluem, para além dos saldos devedores dos depósitos à ordem, os montantes de crédito utilizados com recurso a cartões de crédito e através de linhas de crédito autorizadas.
- (7) As taxas de juro publicadas são médias ponderadas pelos respectivos montantes associados. No que concerne às taxas sobre novas operações deve ter-se presente que estas taxas não são ponderadas pelo prazo contratual das operações.

B.8.2.1.1

- (a) Inclui informação dos Intermediários Financeiros supervisionados pelo Banco de Portugal, ou seja, exclui nomeadamente as Sociedades Gestoras de Participações Sociais que controlam as Empresas de Seguros. Adicionalmente, inclui informação de Sociedades e Fundos de

basis and quoted in percentages per annum. Any AAR only covers interest rate payments on deposits and loans, but no other charges that may apply. A different rate is calculated for new consumer credit or new loans for house purchases, the annual percentage rate of charge (APRC), which covers the total cost of the loans, in addition to interest payments. It is calculated according to Directive No. 87/2002/EEC and Directive No. 98/7/EC as well as Decree-Law No. 359/91 of 21 September 1991 and Decree-Law No. 101/2000 of 2 June 2000.

- (2) The amounts of new business corresponding to credit institutions included in the sample are extrapolated to all credit institutions based on the *Horvitz-Thompson* estimator.
- (3) The breakdown of new loans by maturity is based on the initial rate fixation period. For instance, a new three-year consumer credit with indexed interest rate, revised half-yearly, is classified in these Tables under the item “Consumer credits to private individuals with up to a 1-year initial rate fixation”, while another new three-year consumer credit with fixed interest rate is classified in these Tables under the item “Consumer credits to private individuals with initial rate fixation from 1 to 5 years”. In the case of interest rates statistics on *outstanding amounts* these credit transactions are, in both cases, classified under the item “Consumer credits and loans to other purposes to private individuals - 1 to 5 years’ maturity.” It has been agreed that variable rate loans are classified under up to a 1-year initial rate fixation. The underlying criterion for new deposits and for outstanding amounts consists of the original agreed maturity. Interest rates on *new business* cannot be interpreted as a contribution at the margin to the interest rates on *outstanding amounts* because they are aggregated using the business volume as a single weight and they are broken down by initial rate fixation period instead of by agreed maturity. In particular, this implies that the usual meaning of the spread vis-à-vis the relevant reference rate is lost (see Introductory Note to the December 2003 issue of the Statistical Bulletin).
- (4) Loans to private individuals for house purchase are defined as loans granted for housing investment, including construction and renovation. MFIs interest rate statistics cover indiscriminately loans for house purchase both with and without collateral. Loans to private individuals for consumption (consumer credit) are defined as loans granted for personal use in consumption of goods and services. New loans to private individuals for other purposes are defined as loans, except bank overdrafts, granted for purposes such as business, debt consolidation, education, etc.
- (5) The breakdown by “credit category” of loans granted to non-financial corporations is based on the amount of each individual transaction that is classified as new business and not on the total credit granted to such entities.
- (6) Bank overdrafts include, in addition to the debit balances of overnight deposits, the amount of credit used through credit cards and by means of authorised credit lines.
- (7) Published interest rates are average rates weighted by their corresponding amounts. In particular, interest rates on *new business* are not weighted by the agreed maturity of the transactions.

B.8.2.1.1

- (a) Includes data on Financial Intermediaries supervised by the Banco de Portugal, namely it does not include Financial Holding Companies that control Insurance Companies. Additionally, it includes data on Securit-

Titularização de Créditos supervisionados pela Comissão de Mercados e Valores Mobiliários.

zation Societies and Funds supervised by the Portuguese Securities Market Commission.

B.8.2.1.2

- (a) Inclui informação dos Auxiliares Financeiros supervisionados pelo Banco de Portugal, ou seja, exclui nomeadamente os Auxiliares de Seguros e as Sociedades e as Sociedades Gestoras de Fundos de Pensões.

B.8.2.1.2

- (a) Includes data on Financial Auxiliaries supervised by the Banco de Portugal, namely it does not include Insurance Financial Auxiliaries and Pension Fund Managing Companies.

B.8.2.2.1 a B.8.2.3.3

- (a) Inclui informação dos Outros Intermediários Financeiros e Auxiliares Financeiros supervisionados pelo Banco de Portugal, ou seja, exclui nomeadamente as Sociedades Gestoras de Participações Sociais que controlam as Empresas de Seguros, os Auxiliares de Seguros e as Sociedades Gestoras de Fundos de Pensões. Adicionalmente, inclui informação de Sociedades e Fundos de Titularização de Créditos supervisionados pela Comissão de Mercados e Valores Mobiliários.

B.8.2.2.1 a B.8.2.3.3

- (a) Includes data on Other Financial Intermediaries and Financial Auxiliaries supervised by the Banco de Portugal, namely it does not include Financial Holding Companies that control Insurance Companies, Insurance Financial Auxiliaries and Pension Fund Managing Companies. Additionally, it includes data on Securitization Societies and Funds supervised by the Portuguese Securities Market Commission.

B.8.3.1

- (a) Inclui informação das Sociedades Gestoras de Participações Sociais do Sector Financeiro supervisionados pelo Banco de Portugal, isto é, exclui as Sociedades Gestoras Participações Sociais que controlam empresas de Seguros.

B.8.3.1

- (a) Includes data on Financial Holding Companies supervised by the Banco de Portugal, so it excludes Financial Holding Companies that control Insurance Companies.

B.11.3.2

- (a) Os títulos seleccionados, para os quais se calculam "yields to maturity", são os que, em cada momento, são considerados como de referência para o prazo dos dez anos pelos intervenientes no mercado. Dado que os momentos de alteração de benchmark não são coincidentes para Portugal e para a área do Euro, os valores apresentados para o respectivo diferencial podem ser afectados pelo facto de, em determinados períodos, estarem em comparação obrigações com prazos residuais diferentes.

B.11.3.2

- (a) The selected securities for which yields to maturity are calculated are those that, at any time, are considered to be a reference for the 10-year maturity by market participants./ The change of benchmark for Portugal and for the Euro area is not simultaneous. Thus the respective differential may be affected by the comparison of bonds with different residual maturities.

C. ESTATÍSTICAS DA BALANÇA DE PAGAMENTOS E DA POSIÇÃO DE INVESTIMENTO INTERNACIONAL

C. BALANCE OF PAYMENTS AND INTERNATIONAL INVESTMENT POSITION STATISTICS

De acordo com a metodologia seguida nas Estatísticas da Balança de Pagamentos e da Posição de Investimento Internacional deve ter-se em consideração a seguinte sectorização institucional:

Autoridades monetárias - inclui o Banco de Portugal e o Tesouro, até Dezembro de 1998. A partir de Janeiro 1999 inclui, apenas, o Banco de Portugal. Esta alteração surge na sequência do estipulado no Tratado da Comunidade Europeia, cujos artigos 105(2) e 116(3) conferem ao Eurosistema, composto pelo Banco Central Europeu e pelos bancos centrais nacionais da zona do euro, o direito exclusivo de detenção e gestão das reservas oficiais dos Estados membros desde o início da fase III da UEM.

Administrações Públicas - a partir de Janeiro 1999 inclui o Tesouro;

Outras instituições financeiras monetárias - exclui o Banco de Portugal;

Outros intermediários financeiros e auxiliares financeiros - inclui, nomeadamente, Sociedades de Investimento, Sociedades financeiras de corretagem, Sociedades gestoras de património e Sociedades de desenvolvimento regional;

Particulares - inclui as famílias e as instituições sem fim lucrativo ao serviço das famílias.

According to the Balance of Payments and International Investment Position methodologies the following institutional sectors coverage should be considered:

Monetary authorities - up to December 1998, includes the Banco de Portugal and the Treasury. From January 1999 onwards, includes only the Banco de Portugal. In accordance with the institutional arrangements in the Treaty establishing the European Community, namely its articles 105(2) and 116(3), only the Eurosystem, composed of the ECB and the national central banks participating in the single currency, has the exclusive right to hold and manage the official foreign reserves of the Member States from the beginning of Stage Three of EMU.

General Government - from January 1999 onwards includes the Treasury.

Other monetary financial institutions - does not include the Banco de Portugal; Other financial intermediaries and financial auxiliaries - includes, namely, Dealers, Wealth managing companies and Regional Development companies; Private individuals - includes households and non-profit institutions serving households.

C.0.1, C.2.0 e C.2.1

- (a) Na balança financeira um sinal negativo (positivo) corresponde a um aumento líquido (diminuição líquida) de activos ou a uma diminuição líquida (aumento líquido) de passivos.
- (b) A análise das rubricas de investimento directo, investimento de carteira e outro investimento em termos líquidos é particularmente relevante quando ocorram operações (sobretudo se forem de elevado montante) que se compensem em termos de activo e passivo, caso em que apenas os valores líquidos explicitarão adequadamente a situação

C.0.1, C.2.0 e C.2.1

- (a) A minus (plus) sign means a net increase (net decrease) on the assets and a net decrease (net increase) on the liabilities.
- (b) The analysis of these items in net terms is particularly relevant when there are very significant transactions affecting both assets and liabilities. In these cases, only net figures will appropriately express the correct result, whereas the separate analysis of each component would be misleading.
This situation has occurred mainly at the level of the direct investment

verificada, podendo acontecer uma leitura errónea quando se proceda a uma análise isolada de cada uma das componentes.

Esta situação tem ocorrido, sobretudo, ao nível da rubrica de investimento directo, caso em que a análise parcelar das operações de investimento de Portugal no exterior, por um lado, e do investimento do exterior em Portugal, por outro, deve ser conjugada com a leitura do comportamento da rubrica de investimento directo em termos líquidos.

Esta particularidade prende-se com o facto de existirem operações de investimento directo nos dois sentidos que se compensam mutuamente, não correspondendo a investimento líquido na (ou da) economia portuguesa. É o caso de uma empresa constituída em Portugal, que seja apenas um intermediário numa operação de investimento directo entre dois países estrangeiros. Por exemplo, se a empresa não residente A investe na empresa residente B e esta, por sua vez, investe noutra empresa não residente C, na prática, o resultado final consubstanciar-se-á, em termos líquidos, num simples investimento entre empresas não residentes (investimento de em C).

C.2.4.7, C.2.5.7 e C.3.3.3

- (a) A zona económica *Off-shores* inclui os seguintes países: Andorra, Antígua e Barbuda, Anguila, Antilhas Holandesas, Barbados, Barém, Bermuda, Bahamas, Belize, Dominica, Granada, Ilha de Guernsey, Gibraltar, Hong Kong, Ilha de Man, Ilha de Jersey, Jamaica, São Cristóvão e Nevis, Ilhas Caimão, Líbano, Santa Lúcia, Liechtenstein, Libéria, Ilhas Marshall, Monserrate, Maldivas, Nauru, Panamá, Filipinas, Singapura, Ilhas Turcos e Caicos, São Vicente e Granadinas, Ilhas Virgens Britânicas, Ilhas Virgens Americanas, Vanuatu e Samoa.

D. ESTATÍSTICAS CAMBIAIS

D.1.1.1

- (a) Foram introduzidas nestes quadros, a partir de Outubro de 2000, as cotações médias mensais do euro em relação ao rand da África do Sul, won da Coreia do Sul, dólar de Hong Kong, coroa da Islândia, lev da Bulgária, coroa da Eslováquia, lira de Malta, leu da Roménia, lira turca, dólar de Singapura, lats da Letónia e litas da Lituânia, calculadas a partir das cotações de referência diárias do BCE.
- (b) O Banco Central Europeu passou a publicar a partir de 1 de Abril de 2005, taxas de câmbio de referência para o euro, numa base diária, para a Kuna croata (HRK), para o Rublo russo (RUB), para o Yuan renmimbi da China (CNY), para a Rupia indonésia (IDR), para o Ringgit da Malásia (MYR), para o Peso filipino (PHP) e para o Baht da Tailândia (THB). Até esta data, o Banco de Portugal divulgava taxas de câmbio mensais de fim de período para estas moedas.

D.1.2.1

- (a) DSE - Direito de Saque Especial.
- (b) Média dos *fixings* AM e PM de Londres.

D.1.2.3 e D.1.2.4

- (a) Os quadros A.2.3, D.1.2.3 e D.1.2.4 apresentam índices cambiais efectivos para Portugal. Um aumento do índice reflecte uma apreciação do euro. Estes índices são calculados como a média geométrica das taxas de câmbio bilaterais dos principais parceiros comerciais de Portugal, ponderadas pelo peso de cada parceiro nas relações comerciais externas de manufacturas, incluindo efeitos em terceiros mercados e os efeitos da concorrência das produções domésticas de manufacturas dos países parceiros comerciais considerados, no período 2001-2003. Os parceiros comerciais considerados foram Áustria, Bélgica, Brasil, República Checa, Dinamarca, Finlândia, França, Alemanha, Grécia, Hungria, Irlanda, Itália, Japão, Luxemburgo, Países Baixos, Noruega, Polónia, Espanha, Suécia, Suíça, Reino Unido e Estados Unidos que representaram, no triénio 2001-2003, cerca de 92 por cento do

item, where the separate analysis of Portuguese direct investment abroad and of foreign direct investment in Portugal has to be supplemented with the analysis of the total net direct investment item. This feature relates to the fact that there are direct investment transactions in both directions that balance each other, not resulting in a net investment in (or from) the Portuguese economy.

This is the case in which a company resident in Portugal acts solely as an intermediary in a direct investment transaction between two foreign countries. For example, if a non resident company A invests in a resident company B and the latter invests in another non resident company C, in practice the final net result will be an investment between non resident companies (investment from A in C).

C.2.4.7, C.2.5.7 e C.3.3.3

- (a) The economic zone *Off-shores* includes the following countries: Andorra, Antigua and Barbuda, Anguilla, Netherlands Antilles, Barbados, Bahrain, Bermuda, Bahamas, Belize, Dominica, Grenada, Guernsey, Gibraltar, Hong Kong, Isle of Man, Jersey, Jamaica, St Kitts and Nevis, Cayman Islands, Lebanon, Saint Lucia, Liechtenstein, Liberia, Marshall Islands, Montserrat, Maldives, Nauru, Panama, Philippines, Singapore, Turks and Caicos Islands, Saint Vincent and the Granadines, British Virgin Islands, U.S. Virgin Islands, Vanuatu and Samoa.

D. EXCHANGE RATE STATISTICS

D.1.1.1

- (a) From October 2000 onwards these tables include the euro average exchange rate against the South African rand, South Korean won, Hong Kong dollar, Iceland krona, Bulgarian lev, Slovak koruna, Maltese lira, Romania leu, Turkish lira, Singapore dollar, Latvian lats and Lithuanian litas, calculated from the daily reference exchange rates of the ECB.
- (b) As from 1st April 2005, the European Central Bank started to publish euro reference exchange rates on a daily basis for the (Croatia) kuna (HRK), for the Russian rouble (RUB), for the (China) Renmimbi yuan (CNY), for the Indonesian rupiah (IDR), for the Malaysian ringgit (MYR), for the Philippine peso (PHP) and for the (Thailand) bath (THB). Until this date, the Banco de Portugal published end-of-month euro exchange rates for these currencies.

D.1.2.1

- (a) SDR - Special Drawing Right.
- (b) Average of the London AM and PM fixings.

D.1.2.3 e D.1.2.4

- (a) The tables A.2.3, D.1.2.3 E D.1.2.4 present effective exchange rate indices for Portugal. An increase in the index reflects an appreciation of the euro. These indices are calculated as the geometric average of the portuguese main trade partners bilateral exchange rates, weighted by the relative importance of each partner in the manufactures external trade, including third market effects and the competition of trade partners domestic production, in 2001-2003. The partner countries included are Austria, Belgium, Brazil, Czech Republic, Denmark, Finland, France, Germany, Greece, Hungary, Ireland, Italy, Japan, Luxemburg, Netherlands, Norway, Poland, Spain, Sweden, Switzerland, United Kingdom and United States that represented 92 per cent of the portuguese manufactures external trade, in the period 2001-2003. The real indices correspond to the nominal index deflated with consumer price

comércio externo português de manufacturas. Os índices cambiais efectivos reais foram obtidos deflacionando os índices nominais com índices de preços no consumidor e com deflatores do PIB. A base dos índices apresentados é o primeiro trimestre de 1999, coincidindo com a base escolhida pelo BCE para as taxas de câmbio efectivas do euro. Para uma descrição mais pormenorizada da metodologia ver o artigo “Novo índice cambial efectivo para a economia portuguesa”, publicado no *Boletim Económico* do Banco de Portugal de Dezembro de 2004.

D1.2.4

- (b) DSE - Direito de Saque Especial.
- (c) Média dos *fixings* AM e PM de Londres.

D.1.3

- (a) Actualmente, com excepção das moedas AOA, RSD e STD, que têm cotação contra o Euro, as restantes moedas têm subjacente as cotações do dólar dos Estados Unidos (USD) face a cada moeda (preços médios recolhidos no último dia útil do mês, cerca das 13.30h) e a taxa de referência do euro face ao USD (fonte: BCE, último dia útil do mês).
- (b) Em Fevereiro de 2003, data da formação do novo estado Sérvia-Montenegro, introdução do Dinar Sérvio (CSD) para a Sérvia, enquanto que em Montenegro passou a utilizar-se o Euro (EUR). Após a separação da Sérvia e Montenegro, o código ISO do dinar sérvio foi modificado para RSD, com efeitos a partir de 25 de Outubro de 2006. Série descontinuada do Dinar Jugoslavo (YUM) com efeitos a partir de Fevereiro de 2003, data da formação do novo estado Sérvia-Montenegro.
- (c) Em 1 de Dezembro de 1999, introdução do Kwanza (AOA), equivalente a 1 000 000 do anterior Kwanza reajustado (AOR).
- (d) No final de Março de 1999, o Franco Congolês passou a ser cotado como moeda da República Democrática do Congo, em substituição do anterior Novo Zaire. Foi estabelecida a paridade entre as duas moedas de 1:100000.
- (e) Cotações do Franco malgache (MGF) até Dezembro de 2004. A partir de Janeiro de 2005 cotações da nova moeda Ariary malgache MGA, introduzida em 31 de Julho de 2003, com a paridade de 1 MGA = 5 MGF.
- (f) O Metical revalorizado (MZN) entrou em circulação em 1 de Julho de 2006, com a paridade de 1 MZN = 1 000 MZM.
- (g) Em 10 de Janeiro de 2007, foi introduzida a Libra Sudanesa (SDG) equivalente a 100 Dinares sudaneses (SDD).
- (h) Franco da Comunidade Financeira Africana (Franco CFA - BEAC) – Autoridade responsável: Banque Centrale des États de l’Afrique Centrale - cotação para: Camarões, República Centro-Africana, Congo, Gabão, Chade e Guiné Equatorial.
- (i) Franco da Comunidade Financeira Africana (Franco CFA - BEACO) – Autoridade responsável: Banque Centrale des États de l’Afrique de l’Ouest - cotação para: Benim, Costa do Marfim, Burkina-Faso, Senegal, Niger, Togo, Mali e Guiné-Bissau. No caso da Guiné-Bissau, o franco apenas foi introduzido como moeda oficial em 2 de Maio de 1997, em substituição do Peso da Guiné-Bissau.
- (j) Em 1 de Agosto de 2006 o Dólar de Zimbabué (ZWD) foi redenominado na razão de 1 ZWD novo = 1000 ZWD antigos.
- (k) Sistema de câmbios múltiplos. Paridade fixa face ao dólar dos Estados Unidos. De Julho de 1999 a Outubro de 2003, paridade fixa face ao euro para as transacções com a Área do euro.
- (l) Em 1 de Janeiro de 2004, o Dólar do Suriname (SRD) substituiu o Florim do Suriname (SRG), na razão de 1 SRD = 1000 SRG.

indices and GDP deflators. The base period is the first quarter of 1999, as ECB does for euro effective exchange rates. For further details see the article “The new effective exchange rate index for the portuguese economy”, published in the Banco de Portugal Economic Bulletin, December 2004.

D.1.2.4

- (b) SDR - Special Drawing Right.
- (c) Average of the London AM and PM fixings.

D.1.3

- (a) Currently, with exception of the currencies AOA, RSD e STD, that have exchange rate against the Euro, the others currencies are based on the US Dollar exchange rate vis-à-vis each currency (average prices on the last working day of the month, at 1:30 PM) and the euro reference rate vis-à-vis the US dollar (source: ECB, last working day of the month).
- (b) On February 2003, data of the constitution of the new state of Serbia-Montenegro issue of Serbian Dinar (CSD) for Serbia, while Montenegro began using the Euro (EUR). Following the split of Serbia and Montenegro, a new ISO code is effective for the serbian currency since October 25, 2006. The ISO code RSD has replaced the former CSD code. Yugoslavian Dinar (YUM) series discontinued with effects from February 2003, data of the constitution of the new state of Serbia-Montenegro.
- (c) On 1 December, 1999, issue of Kwanza (AOA) equivalent to 1 000 000 of the previous Readjusted Kwanza (AOR).
- (d) At the end of March 1999, the Franc Congolais started to be quoted as the currency of Congo Democratic Republic, replacing the previous New Zaire. A parity of 1:100000 was established between the two currencies.
- (e) Malagasy Franc exchange rate until December 2004. Starting on January 2005, exchange rate for the new currency, Malagasy Ariary (MGA), introduced on 31 July 2003 equivalent to 5 of previous Malagasy Franc (MGF).
- (f) The re-valued Metical (MZN) entered into circulation on 1 July 2006, equivalent to 1 MZN = 1 000 MZM.
- (g) On 10 January 2007, was issued the Sudanese pound (SDG), equivalent to 100 Sudanese dinars (SDD).
- (h) African Financial Community Franc (Franco CFA - BEAC) – Responsible authority: Banque Centrale des États de l’Afrique Centrale - quotation for: Cameroon, Central African Republic, Congo, Gabon, Chade and Equatorial Guinea.
- (i) African Financial Community Franc (CFA Franc BEACO) – Responsible authority: Banque Centrale des États de l’Afrique de l’Ouest - quotation for: Benin, Cote d’Ivoire, Burkina-Faso, Senegal, Niger, Togo, Mali and Guinea-Bissau. In Guinea-Bissau, the franc was only introduced as the official currency on 2 May 1997, replacing the Guinea-Bissau Peso.
- (j) With effect from August 1, 2006, the Zimbabwe Dollar was redenominated at a conversion rate of 1 ZWD new = 1000 ZWD old.
- (k) Multiple exchange rates system. Fixed parity against the US Dollar. From July 1999 to October 2003, fixed parity against the euro for transactions with the Euro Area.
- (l) On January 2004, the Suriname Dolar (SRD) replaced the Suriname Guilder (SRG), at the rate of 1 SRD per 1000 SRG.

- (m) Cotações do Afghani (AFA) até Dezembro 2002. A partir de Janeiro 2003 - cotações da nova moeda - Afghani (AFN) -, introduzida em 7 de Outubro de 2002 com a paridade de 1 AFN = 1000 AFA.
- (n) Até Fevereiro de 2004 - cotações oficiais para o Dinar Iraquiano. A partir de Março de 2004 - cotação para o novo Dinar Iraquiano com base em leilão do Banco Central do Iraque.

D.2.1, D.2.2, D.2.3, D.2.4

- (a) Valor bruto dos montantes nominais ou nocionais das transacções contratadas durante o mês a que se refere o inquérito, corrigidos da duplicação resultante das transacções efectuadas no mercado interbancário doméstico. Em Abril de 1995, o inquérito à Actividade dos Mercados de Câmbios alargou o seu âmbito, abrangendo informação mais detalhada sobre o mercado de derivados, e a sua periodicidade passou de trimestral a semestral. A partir de Abril de 1999, na sequência da criação do euro, as séries relativas às transacções envolvendo as denominações legais do euro foram descontinuadas. Em Abril de 2001, o inquérito alterou a periodicidade para anual e passou também a cobrir informação individualizada sobre as transacções com contrapartes da zona euro. Nos inquéritos realizados até Janeiro de 1995 (inclusive), as sucursais financeiras nas zonas *off-shore* da Madeira e Açores foram consideradas entidades não residentes, não tendo sido directamente inquiridas. A partir de Abril de 1995, estas sucursais *off-shore* passaram a ser consideradas entidades financeiras residentes e todas as operações que efectuam no âmbito do inquérito são reportadas conjuntamente com as da respectiva sede.
- (b) Valores convertidos em unidades de dólares dos EUA, às taxas de câmbio diárias de referência divulgadas pelo Banco de Portugal do dia da contratação da transacção, e divididos pelo número de dias do mês em que os mercados cambial e de derivados portugueses tenham estado abertos.
- (c) Transaccionados em balcão.
- (d) Incluem os *cross-currency interest rate swaps*.
- (e) Inclui uma categoria residual de outros produtos derivados cambiais OTC, que não surge discriminada nos quadros.
- (f) As transacções de opções e futuros cambiais em bolsa não surgem discriminadas em separado nos quadros, embora sejam cobertas pelo inquérito, devido ao seu peso residual.

D.2.5, D.2.6, D.2.7, D.2.8

- (a) Valores brutos, nominais ou nocionais, dos montantes em carteira, corrigidos da duplicação resultante das posições detidas no mercado interbancário doméstico. Os dados relativos às posições só começaram a ser recolhidos a partir de Abril de 1995, quando o inquérito à Actividade dos Mercados de Câmbios alargou o seu âmbito, abrangendo informação mais detalhada sobre o mercado de derivados, e a sua periodicidade passou de trimestral a semestral. A partir de Abril de 1999, na sequência da criação do euro, as séries relativas às transacções envolvendo as denominações legais do euro foram descontinuadas. Em Abril de 2000, o inquérito passou a cobrir informação sobre as posições em aberto de derivados sobre acções e mercadorias e de derivados de crédito. Em Abril de 2001, o inquérito alterou a periodicidade para anual e passou também a cobrir informação individualizada sobre as posições com contrapartes da zona euro. As posições de opções e futuros cambiais em bolsa não surgem discriminadas em separado nos quadros, embora sejam cobertas pelo inquérito, devido ao seu peso residual. As sucursais financeiras nas zonas *off-shore* da Madeira e Açores são consideradas entidades financeiras residentes e todas as operações que efectuam no âmbito do inquérito são reportadas conjuntamente com as da respectiva sede.
- (b) Transaccionados em balcão.
- (c) Incluem os *cross-currency interest rate swaps*.

- (m) Afghani (AFA) exchange rate till December 2002. Since January 2003, exchange rate for the new Afghani, equivalent 1 AFN = 1000 AFA, issue on 7 October 2002.
- (n) Until February 2004 - official rate for the Iraquian Dinar. Since March 2004 - new Iraquian Dinar rate based on Iraquian Central Bank auction.

D.2.1, D.2.2, D.2.3, D.2.4

- (a) Gross nominal or notional principal amounts of transactions concluded during the survey's month, net of local inter-dealer double-counting. In April 1995, the survey of Foreign Exchange Market Activity was significantly expanded to include a comprehensive coverage of foreign exchange and interest rate derivatives markets and its frequency was changed from quarterly to semi-annual. As from April 1999, following the creation of the euro, statistical series concerning the euro legacy currencies were discontinued. In April 2001, the survey's frequency was changed to annual and separate data on transactions carried out with euro area counterparties started to be collected. In the surveys undertaken until January 1995 (inclusive), the off-shore branches at Madeira and Azores were considered as non-resident entities. For that reason they did not take part in the survey. As from April 1995, these entities have been considered as residents and all their transactions are jointly reported with those of their head offices.
- (b) Valued converted into US dollars using the reference exchange rates disclosed by Banco de Portugal prevailing on the date of the trade and divided by the number of days in the month when the Portuguese foreign exchange and derivatives markets were open.
- (c) Over-the-counter.
- (d) Include the cross-currency interest rate swaps.
- (e) Includes a residual category of other OTC foreign exchange derivatives instruments, which is not separately disclosed.
- (f) Due to its residual share, the exchange-traded foreign exchange options and futures are not separately disclosed, although they are covered by the survey.

D.2.5, D.2.6, D.2.7, D.2.8

- (a) Gross nominal or notional amounts outstanding net of local inter-dealer double-counting. Data on amounts outstanding only started to be collected as from April 1995, when the survey of Foreign Exchange Market Activity was significantly expanded to include a comprehensive coverage of derivatives market and its frequency was changed from quarterly to semi-annual. As from April 1999, following the creation of the euro, statistical series concerning the euro legacy currencies were discontinued. In April 2000, the survey started to collect data on amounts outstanding of equity, commodity and credit derivatives, although they are not disclosed. In April 2001, the survey's frequency was changed to annual and separate data on amounts outstanding vis-à-vis euro area counterparties started to be collected. The off-shore branches at Madeira and Azores are considered as residents and all their transactions are jointly reported with those of their head offices.
- (b) Over-the-counter.
- (c) Include the cross-currency interest rate swaps.

- (d) Inclui uma categoria residual de outros produtos derivados cambiais OTC, que não surge discriminada nos quadros.
- (e) As transacções de opções e futuros cambiais em bolsa não surgem discriminadas em separado nos quadros, embora sejam cobertas pelo inquérito, devido ao seu peso residual.

D.2.9, D.2.10

- (a) Valor bruto dos montantes nominais ou nocionais das transacções contratadas durante o mês a que se refere o inquérito, corrigidos da duplicação resultante das transacções efectuadas no mercado interbancário doméstico. Os dados relativos às transacções de derivados sobre taxas de juro só começaram a ser recolhidos a partir de Abril de 1995, quando o inquérito à Actividade dos Mercados de Câmbios alargou o seu âmbito, abrangendo informação mais detalhada sobre o mercado de derivados, e a sua periodicidade passou de trimestral a semestral. A partir de Abril de 1999, na sequência da criação do euro, as séries relativas às transacções envolvendo as denominações legais do euro foram descontinuadas. Em Abril de 2001, o inquérito alterou a periodicidade para anual e passou também a cobrir informação individualizada sobre as transacções com contrapartes da zona euro. Nos inquéritos realizados até Janeiro de 1995 (inclusive), as sucursais financeiras nas zonas *off-shore* da Madeira e Açores foram consideradas entidades não residentes, não tendo sido directamente inquiridas. A partir de Abril de 1995 as sucursais financeiras nas zonas *off-shore* da Madeira e Açores são consideradas entidades financeiras residentes e todas as operações que efectuam no âmbito do inquérito são reportadas conjuntamente com as da respectiva sede.
- (b) Valores convertidos em unidades de dólares dos EUA, às taxas de câmbio diárias de referência divulgadas pelo Banco de Portugal do dia da contratação da transacção, e divididos pelo número de dias do mês em que os mercados cambial e de derivados portugueses tenham estado abertos.
- (c) Transaccionados em balcão.
- (d) Inclui uma categoria residual de outros produtos derivados sobre taxas de juro OTC, que não surge discriminada nos quadros.
- (e) Contratos transaccionados na Bolsa de Derivados do Porto, até à sua extinção em 2000.

D.2.11, D.2.12

- (a) Valores brutos, nominais ou nocionais, dos montantes em carteira, corrigidos da duplicação resultante das posições detidas no mercado interbancário doméstico. Os dados relativos às posições só começaram a ser recolhidos a partir de Abril de 1995, quando o inquérito à Actividade dos Mercados de Câmbios alargou o seu âmbito, abrangendo informação mais detalhada sobre o mercado de derivados e tendo a sua periodicidade passado de trimestral a semestral. A partir de Abril de 1999, na sequência da criação do euro, as séries relativas às transacções envolvendo as denominações legais do euro foram descontinuadas. Em Abril de 2000, o inquérito passou a cobrir informação sobre as posições em aberto de derivados sobre acções e mercadorias e de derivados de crédito. Em Abril de 2001, o inquérito alterou a periodicidade para anual e passou também a cobrir informação individualizada sobre as posições com contrapartes da zona euro. As sucursais financeiras nas zonas *off-shore* da Madeira e Açores são consideradas entidades financeiras residentes e todas as operações que efectuam no âmbito do inquérito são reportadas conjuntamente com as da respectiva sede.
- (b) Transaccionadas em balcão.
- (c) Inclui uma categoria residual de outros produtos derivados sobre taxas de juro OTC, que não surge discriminada nos quadros.
- (d) Contratos transaccionados na Bolsa de Derivados do Porto, até à sua extinção em 2000.

- (d) Includes a residual category of other OTC foreign exchange derivatives instruments, which is not separately disclosed.
- (e) Due to its residual share, the exchange-traded foreign exchange options and futures are not separately disclosed, although they are covered by the survey.

D.2.9, D.2.10

- (a) Gross nominal or notional principal amounts of transactions concluded during the survey's month, net of local inter-dealer double-counting. Data on single-currency interest rate derivatives only started to be collected as from April 1995, when the survey of Foreign Exchange Market Activity was significantly expanded to include a comprehensive coverage of derivatives market and its frequency was changed from quarterly to semi-annual. As from April 1999, following the creation of the euro, statistical series concerning the euro legacy currencies were discontinued. In April 2001, the survey's frequency was changed to annual and separate data on transactions carried out with euro area counterparties started to be collected. In the surveys undertaken until January 1995 (inclusive), the off-shore branches at Madeira and Azores were considered as non-resident entities. For that reason they did not take part in the survey. As from April 1995, these entities have been considered as residents and all their transactions are jointly reported with those of their head offices.
- (b) Values converted into US dollars using the reference exchange rates disclosed by Banco de Portugal prevailing on the date of the trade and divided by the number of days in the month on which the Portuguese foreign exchange and derivatives markets were open.
- (c) Over-the-counter.
- (d) Includes a residual category of other OTC foreign exchange derivatives instruments, which is not separately disclosed.
- (e) Contracts traded in the Oporto Derivatives Exchange until their termination in 2000.

D.2.11, D.2.12

- (a) Gross nominal or notional amounts outstanding net of local inter-dealer double-counting. Data on amounts outstanding only started to be collected as from April 1995, when the survey of Foreign Exchange Market Activity was significantly expanded to include a comprehensive coverage of derivatives market and its frequency was changed from quarterly to semi-annual. As from April 1999, following the creation of the euro, statistical series concerning the euro legacy currencies were discontinued. In April 2000, the survey started to collect data on amounts outstanding of equity, commodity and credit derivatives, although they are not disclosed. In April 2001, the survey's frequency was changed to annual and separate data on amounts outstanding vis-à-vis euro area counterparties started to be collected. The off-shore branches at Madeira and Azores are considered as resident and all their transactions are jointly reported with those of their head offices.
- (b) Over-the-counter.
- (c) Includes a residual category of other OTC foreign exchange derivatives instruments, which is not separately disclosed.
- (d) Contracts traded in the Oporto Derivatives Exchange until their termination in 2000.

DESAGREGAÇÃO SECTORIAL UTILIZADA NAS ESTATÍSTICAS MONETÁRIAS E FINANCEIRAS

SECTOR RESIDENTE				
	Instituições financeiras monetárias (IFM)	Banco de Portugal		Sector monetário
		Outras instituições financeiras monetárias	Bancos Caixas económicas Caixas de crédito agrícola mútuo Fundos do mercado monetário	
Sociedades financeiras	Instituições financeiras não monetárias (IFNM)	Outros intermediários financeiros	Fundos de investimento, excepto fundos do mercado monetário Sociedades de capital de risco Sociedades de factoring Sociedades financeiras de corretagem Sociedades financeiras para aquisições a crédito Sociedades gestoras de participações sociais (do sector financeiro) Sociedades de locação financeira Intermediários financeiros - outros	Sector não monetário
		Auxiliares financeiros	Agências de câmbios Sociedades corretoras Sociedades gestoras de fundos de investimento Sociedades gestoras de patrimónios Auxiliares financeiros - outros	
		Sociedades de seguros e fundos de pensões		
	Administração Central	Estado Serviços e Fundos Autónomos		
Administrações Públicas	Administração Regional	Açores Madeira		
	Administração Local	Continente Açores Madeira		
	Fundos de Segurança Social			
Sociedades não financeiras	Sociedades não financeiras públicas Sociedades não financeiras privadas			
Particulares	Famílias Instituições sem fim lucrativo ao serviço das famílias			
Emigrantes				
SECTOR NÃO RESIDENTE				
Desagregação idêntica à do sector residente, com as necessárias alterações, das quais se destacam:				
* O sector das Outras IFM apresenta uma desagregação adicional entre "sede e sucursais da própria instituição" e "outras";				
* O sector das Outras IFM para países fora da União Europeia é apenas constituído por bancos;				
* Inclui organismos internacionais.				

Corresponde ao sector neutro em termos de detenção de moeda.

**NOMENCLATURA DE INSTRUMENTOS FINANCEIROS E OUTRAS RUBRICAS
NAS ESTATÍSTICAS MONETÁRIAS E FINANCEIRAS**

ACTIVO				
Ouro monetário				
Direitos de saque especiais				
Activos face ao Fundo Monetário Internacional				
Notas e moedas				
Créditos e equiparados	Depósitos	Depósitos transferíveis		
		Outros depósitos	Depósitos com pré-aviso Depósitos a prazo Certificados de depósito	
	Empréstimos	Desconto		
		Empréstimos (excepto desconto) e outras disponibilidades	Empréstimos no mercado monetário interbancário Empréstimos subordinados Outros empréstimos Outras disponibilidades	
			Créditos de cobrança duvidosa	
Títulos excepto acções	Bilhetes do Tesouro Papel comercial Obrigações (excepto obrigações subordinadas) Obrigações subordinadas Títulos de participação Outros títulos de dívida			
Acções e outras participações	Acções Unidades de participação Outras participações			
Activos diversos	Cheques Imóveis, imobiliário e material Adiantamentos Outras contas a receber Derivados financeiros Contas diversas			
Activos diversos	Cheques Imóveis, mobiliário e material Adiantamentos Outras contas a receber Custos por natureza Contas diversas			

**NOMENCLATURA DE INSTRUMENTOS FINANCEIROS E OUTRAS RUBRICAS
NAS ESTATÍSTICAS MONETÁRIAS E FINANCEIRAS**

PASSIVO				
Contrapartida dos direitos de saque especiais				
Emissão monetária				
Depósitos e equiparados	Depósitos	Depósitos transferíveis		
		Depósitos com pré-aviso		
	Equiparados a depósitos	Depósitos a prazo		
		Conta emigrante		
		Depósitos de poupança habitação		
		Depósitos de poupança reformado		
		Outros depósitos de poupança		
		Certificados de depósito		
		Acordos de recompra		
		Empréstimos	Créditos	Desconto
				Empréstimos no mercado monetário interbancário
		Empréstimos subordinados		
		Outros empréstimos		
		Outras responsabilidades		
Títulos excepto capital		Papel comercial		
		Obrigações (excepto obrigações subordinadas)		
		Obrigações subordinadas		
		Títulos de participação		
		Outros títulos de dívida		
Unidades de participação de fundos do mercado monetário				
Capital e reservas	Acções			
	Proveitos por natureza			
	- Custos por natureza			
	Outras participações			
	Resultados			
	Fundos de reserva			
		Provisões para créditos de cobrança duvidosa		
		Provisões para riscos diversos		
Passivos diversos	Depósitos obrigatórios			
	Adiantamentos			
	Outras contas a pagar			
	Derivados financeiros			
	Contas diversas			
Passivos diversos	Depósitos obrigatórios			
	Adiantamentos			
	Outras contas a receber / a pagar			
	Proveitos por natureza			
	Provisões para créditos de cobrança duvidosa			
		Contas diversas		

GLOSSÁRIO

AC	Administração Central
AECOPS	Associação de Empresas de Construção e Obras Públicas
ANEOP	Associação Nacional de Empreiteiros de Obras Públicas
AP	Administrações Públicas
BCE	Banco Central Europeu
BT	Bilhetes do Tesouro
BVL	Bolsa de Valores de Lisboa
CAE	Classificação das Actividades Económicas
CIMPOR	Cimpor, Cimentos de Portugal, S.A.
CLIP	Crédito em Sistema de Leilão ao Investimento Público
DSE	Direito de Saque Especial
FECOM	Fundo Europeu de Cooperação Monetária
FEDER	Fundo Europeu para o Desenvolvimento Regional
FEOGA	Fundo Europeu de Orientação e Garantia Agrícola
FMI	Fundo Monetário Internacional
f.o.b.	free on board
FSE	Fundo Social Europeu
IME	Instituto Monetário Europeu
INE	Instituto Nacional de Estatística
IPC	Índice de Preços no Consumidor
IRC	Imposto sobre o Rendimento das Pessoas Colectivas
IRS	Imposto sobre o Rendimento das Pessoas Singulares
ISFLSF	Instituições Sem Fins Lucrativos ao Serviço das Famílias
ITCE	Índice da Taxa de Câmbio Efectiva do Escudo
IVA	Imposto sobre o Valor Acrescentado
MTC	Mecanismo de Taxas de Câmbio
n.i.n.r.	não incluído noutra rubrica
OCDE	Organização para a Cooperação e Desenvolvimento Económicos
PALOP	Países Africanos de Língua Portuguesa
PEDIP	Programa Específico para o Desenvolvimento da Indústria Portuguesa
PETROGAL	Petróleos de Portugal, Petrogal, S.A
PIB	Produto Interno Bruto
SME	Sistema Monetário Europeu
TAEG	Taxa anual de encargos efectiva global
UE	União Europeia
UM	União Monetária

Sinais convencionais utilizados nos quadros

“-”	não aplicável
“.”	não disponível
“0”	nulo ou irrelevante
“p”	provisório

GLOSSARY

AECOPS	Associação de Empresas de Construção e Obras Públicas
ANEOP	Associação Nacional de Empreiteiros de Obras Públicas
APRC	Annual percentage rate of charge
ECB	European Central Bank
BVL	Bolsa de Valores de Lisboa (Lisbon Stock Exchange)
CEA	Classification of Economic Activities
CIMPOR	Cimpor, Cimentos de Portugal, S.A.
CG	Central Government
CLIP	Auctioned Credit for Public Investment
CPI	Consumer Price Index
EAGGF	European Agricultural Guidance and Guarantee Fund
EERI	Effective Exchange Rate Index
EMCF	European Monetary Cooperation Fund
EMI	European Monetary Institute
EMS	European Monetary System
EMU	European Monetary Union
ERDF	European Regional Development Fund
ERM	Exchange Rate Mechanism
ESF	European Social Fund
EU	European Union
F.o.b.	free on board
GDP	Gross Domestic Product
GG	General Government
IMF	International Monetary Fund
INE	Instituto Nacional de Estatística
n.i.e.	Not included elsewhere
NPISH	Non-profit Institutions Serving Households
OECD	Organisation for Economic Cooperation and Development
PALOP	Portuguese Speaking African Countries
PETROGAL	Petróleos de Portugal, Petrogal, S.A.
PEDIP	Specific Programme for the Development of Portuguese Industry
SDR	Special Drawing Right
TB	Treasury Bills

Conventions used in the tables

“-”	not applicable
“.”	not available
“0”	nil or negligible
“p”	provisional

Suplementos ao Boletim Estatístico

- 1/98 Informação estatística sobre Instituições Financeiras Não Monetárias, Dezembro de 1998. /
Statistical information on non-monetary financial institutions, December 1998.
- 2/98 Investimento directo do exterior em Portugal: estatísticas de fluxos e *stocks* para o ano de 1996 e estimativas de *stocks* para 1997, Dezembro de 1998. /
Foreign direct investment in Portugal: flows and stocks statistics for 1996 and stocks estimates for 1997, December 1998.
- 1/99 Nova apresentação das estatísticas da balança de pagamentos, Fevereiro/Março de 1999. /
New presentation of the Balance of Payments Statistics, February/March 1999.
- 2/99 Informação estatística sobre fundos de investimento mobiliário (FIM), Dezembro de 1999. /
Statistical information on mutual funds, December 1999.
- 1/00 Investimento directo de Portugal no exterior, Dezembro de 2000. /
Portuguese direct investment abroad, December 2000.
(available only in Portuguese)
- 1/01 “Balanço estatístico” e “Balanço contabilístico” das Outras Instituições Financeiras Monetárias, Agosto de 2001. /
“Statistical balance sheet” and “Accounting balance sheet” of other monetary financial institutions, August 2001.
- 1/05 Utilização da Central de Responsabilidades de Crédito no Âmbito das Estatísticas Monetárias e Financeiras, Abril de 2005. /
A new source for Monetary and Financial Statistics: the Central Credit Register, April 2005.
- 2/05 Contas Nacionais Financeiras da Economia Portuguesa. Notas Metodológicas e Apresentação dos Resultados Estatísticos de 2000 a 2004, Junho de 2005. /
National Financial Accounts for the Portuguese Economy. Methodological Notes and Statistical Results for 2000-2004, June 2005.
- 3/05 Contas Nacionais Financeiras da Economia Portuguesa. Estatísticas sobre Patrimónios Financeiros de 1999 a 2004, Novembro de 2005. /
National Financial Accounts for the Portuguese Economy. Statistics on financial assets and liabilities for 1999 - 2004, November 2005.
- 4/05 Ajustamento Sazonal de Séries Estatísticas da Balança de Pagamentos, Novembro de 2005. /
Seasonal adjustment of Balance of Payments Statistics, November 2005.
- 5/05 Estatísticas das Empresas Não Financeiras da Central de Balanços, Dezembro de 2005. /
Statistics on Non-Financial Corporations from the Central Balance-Sheet Database, December 2005.