



Banco de Portugal

EUROSISTEMA

Boletim Estatístico | *Statistical Bulletin* | 11 | 2006

Disponível em

www.bportugal.pt

Publicações e Estatísticas

Banco de Portugal

Departamento de Estatística

Av. Almirante Reis, 71/3º

1150-012 Lisboa

Distribuição

Departamento de Serviços de Apoio

Av. Almirante Reis, 71/2º

1150-012 Lisboa

Impressão e Acabamento

Guide - Artes Gráficas

Tiragem

1000 exemplares

Depósito Legal nº 86640/95

ISSN 0872-9751

Notas aos Quadros

Os quadros apresentados no Boletim Estatístico incluem dois tipos de notas:

- Notas identificadas por letras, cujo texto informativo é apresentado no Capítulo I – “Notas explicativas”;
- Notas identificadas por números ou outros símbolos, cujo texto informativo é apresentado no final do próprio quadro.

Special Data Dissemination Standard

Em Abril de 1996 o Fundo Monetário Internacional (FMI) criou o ‘Special Data Dissemination Standard’ (SDDS) visando reforçar a transparência, integridade, actualidade e qualidade da informação estatística. No âmbito do SDDS é disponibilizada informação sobre: dados macroeconómicos; política de divulgação ao público; política de revisões; metodologias subjacentes à preparação da informação estatística.

Portugal aderiu ao SDDS em Outubro de 1998, podendo ser consultada a informação relativa a Portugal no ‘Dissemination Standard Bulletin Board’ (DSBB) do FMI, acessível na Internet - <http://dsbb.imf.org>. Em articulação com o calendário de divulgação estabelecido no SDDS, igualmente disponível no referido endereço da Internet, o Banco de Portugal publica, em primeira mão, na Internet - www.bportugal.pt - as relevantes estatísticas sobre Contas da Administrações Públicas - Contas Financeiras, Contas da Administração Central - Financiamento, Contas do Sector Bancário e do Banco de Portugal, Taxas de Juro, Balança de Pagamentos, Posição de Investimento Internacional, Reservas Internacionais e Dívida Externa.

A informação estatística abrangida pelo SDDS, relativa a Portugal, é compilada pelo Ministério das Finanças, pelo Instituto Nacional de Estatística, pela Euronext Lisboa e pelo Banco de Portugal.

Notes in the Tables

There are two types of notes to the tables in the Statistical Bulletin:

- *Notes identified by letters, and these will be found in Chapter I - “Explanatory Notes”;* and
- *Notes identified by figures or other characters, and these will be found at the bottom of the table.*

Special Data Dissemination Standard

In April 1996, the International Monetary Fund (IMF) created the Special Data Dissemination Standard (SDDS) with the objective of improving the dissemination of reliable, comprehensive and timely economic, financial and socio-demographic data. The SDDS provides information on macroeconomic data; release, revision and dissemination practices; and statistical methodologies.

Portugal adopted the SDDS in October 1998. Information on Portuguese statistics is provided on the IMF Dissemination Standard Bulletin Board (DSBB) and is available on <http://dsbb.imf.org>.

According to the SDDS advance release calendar, also available on the IMF website, the Banco de Portugal publishes the relevant statistics on its website as soon as they are released. These are statistics on General Government Operations–Financial Accounts, Central Government Operations–Financing, Analytical Accounts of the Banking Sector, Analytical Accounts of the Central Bank, Interest Rates, Balance of Payments, International Investment Position, International Reserves and Foreign Currency Liquidity and External Debt.

The statistical data for Portugal are compiled by the Ministry of Finance, the National Statistical Institute, Euronext Lisboa and the Banco de Portugal.

ÍNDICE

A.	Principais indicadores	
B.	Estatísticas monetárias e financeiras	
B.0	Agregados monetários e principais contrapartidas	
B.1	Síntese monetária	
B.2	Balanço do Banco de Portugal	
B.3	Balanço das outras instituições financeiras monetárias	
B.4	Detalhes dos activos das outras instituições financeiras monetárias face a residentes	
B.5	Detalhes dos passivos das outras instituições financeiras monetárias face a residentes	
B.6	Detalhes dos activos e passivos das outras instituições financeiras monetárias face a não residentes	
B.7	Taxas de juro e rentabilidade das instituições financeiras monetárias	
B.8	Informação sobre instituições financeiras não monetárias	
B.9	Informação estatística da Central de Responsabilidades de Crédito	
B.10	Mercado monetário interbancário	
B.11	Mercados de títulos	
B.12	Sistemas de pagamentos	
C.	Estatísticas da balança de pagamentos e da posição de investimento internacional	
C.0	Estatísticas da balança de pagamentos	
C.1	Balanças corrente e de capital	
C.2	Balança financeira	
C.3	Posição de investimento internacional	
D.	Estatísticas cambiais	
D.1	Taxas de câmbio	
D.2	Actividade nos mercados de câmbios e de produtos derivados	
E.	Estatísticas das finanças públicas	
E.1	Financiamento das Administrações Públicas	
E.2	Receitas e despesas do Estado e da Segurança Social	
F.	Contas nacionais financeiras	
F.1	Contas nacionais financeiras - Transacções	
F.2	Contas nacionais financeiras - Patrimónios financeiros	
G.	Estatísticas das empresas não financeiras da Central de Balanços	
G.1	Características da informação da Central de Balanços	
G.2	Indicadores de actividade	
G.3	Número de pessoas ao serviço e remunerações	
G.4	Activos e passivos financeiros	
G.5	Rácios	
H.	Estatísticas gerais	
H.0	Contas nacionais trimestrais	
H.1	Indicadores de actividade económica	
H.2	Emprego e salários	
I.	Notas explicativas	
A.	PRINCIPAIS INDICADORES	
A.1.1	Índice harmonizado de preços no consumidor e índice de preços no consumidor	3
A.1.2	Índice harmonizado de preços no consumidor por agregados	4
A.1.3	Índice de preços no consumidor por classes	5
A.1.4	Índice harmonizado de preços no consumidor	6
A.2.1	Taxas de juro	7
A.2.2	Agregados de crédito interno	7
A.2.3	Taxas de câmbio de referência do euro e índices cambiais para Portugal	8
A.3.1	Balança de pagamentos	8
A.3.2	Posição de investimento internacional	9
A.4.1	Financiamento das Administrações Públicas	9

CONTENTS

A.	Main indicators	
B.	Monetary and financial statistics	
B.0	Monetary aggregates and main counterparts	
B.1	Monetary survey	
B.2	Balance sheet of the Banco de Portugal	
B.3	Balance sheet of the other monetary financial institutions	
B.4	Details of the assets of other monetary financial institutions vis-à-vis residents	
B.5	Details of the liabilities of other monetary financial institutions vis-à-vis residents	
B.6	Details of the assets and liabilities of other monetary financial institutions vis-à-vis non-residents	
B.7	Monetary financial institutions' interest rates and profitability	
B.8	Information on non-monetary financial institutions	
B.9	Central Credit Register statistical information	
B.10	Interbank money market	
B.11	Securities markets	
B.12	Payment systems	
C.	Balance of payments and international investment position statistics	
C.0	Balance of payments statistics	
C.1	Current and capital accounts	
C.2	Financial account	
C.3	International investment position	
D.	Exchange rate statistics	
D.1	Exchange rates	
D.2	Foreign exchange and derivatives market activity	
E.	Public finance statistics	
E.1	General Government financing	
E.2	State and Social Security revenue and expenditure	
F.	National financial accounts	
F.1	National financial accounts - Transactions	
F.2	National financial accounts - Financial assets and liabilities	
G.	Statistics on non-financial corporations from the Central Balance-Sheet Database	
G.1	Features of the Central Balance-Sheet Database	
G.2	Activity indicators	
G.3	Number of employees and wages	
G.4	Financial assets and liabilities	
G.5	Ratios	
H.	General statistics	
H.0	Quarterly national accounts	
H.1	Economic activity indicators	
H.2	Employment and wages	
I.	Explanatory notes	
A.	MAIN INDICATORS	
A.1.1	Harmonized index of consumer prices and consumer price index	3
A.1.2	Harmonized index of consumer prices by aggregates	4
A.1.3	Consumer price index by items	5
A.1.4	Harmonized index of consumer prices	6
A.2.1	Interest rates	7
A.2.2	Domestic credit aggregates	7
A.2.3	Euro reference exchange rates and exchange rates indices for Portugal	8
A.3.1	Balance of payments	8
A.3.2	International investment position	9
A.4.1	General Government financing	9

B. ESTATÍSTICAS MONETÁRIAS E FINANCEIRAS

B.0	AGREGADOS MONETÁRIOS E PRINCIPAIS CONTRAPARTIDAS	
B.0.1	Agregados monetários da área do euro	15
B.0.2	Contribuição nacional para os agregados monetários da área do euro	15
B.0.3	Principais contrapartidas do M3 da área do euro	16
B.0.4	Contribuição nacional para as principais contrapartidas do M3 da área do euro	16
B.0.5	Agregados monetários da área do euro e contribuição nacional	17
B.1	SÍNTESE MONETÁRIA	
B.1.1	Síntese Monetária - Activo	21
B.1.1	Síntese Monetária - Passivo	21
B.1.2	Contrapartida da variação dos passivos até 2 anos face ao sector não monetário excepto Administração Central	22
B.1.3	Agregados de crédito interno	23
B.1.4	Passivos até 2 anos face ao sector residente não monetário (excepto Administração Central)	23
B.1.5	Por memória: empréstimos cedidos por outras IFM em operações de titularização	24
B.2	BALANÇO DO BANCO DE PORTUGAL	
B.2.1	Balanço do Banco de Portugal	27
B.2.2.1	Activos do Banco de Portugal face a residentes	27
B.2.2.2	Passivos do Banco de Portugal face a residentes	28
B.2.3.1	Activos do Banco de Portugal face a não residentes	28
B.2.3.2	Passivos do Banco de Portugal face a não residentes	29
B.2.4	Activos e passivos do Banco de Portugal face a não residentes	29
B.3	BALANÇO DAS OUTRAS INSTITUIÇÕES FINANCEIRAS MONETÁRIAS	
B.3.0	Balanço consolidado das outras instituições financeiras monetárias (residentes) - Activo	33
B.3.0	Balanço consolidado das outras instituições financeiras monetárias (residentes) - Passivo	33
B.3.1	Activos e passivos das outras instituições financeiras monetárias face a instituições financeiras monetárias	34
B.3.2.1	Activos e passivos das outras instituições financeiras monetárias face a outros intermediários financeiros e auxiliares financeiros	34
B.3.2.2	Activos e passivos das outras instituições financeiras monetárias face a sociedades de seguros e fundos de pensões	35
B.3.3.1	Activos e passivos das outras instituições financeiras monetárias face à Administração Central	35
B.3.3.2	Activos das outras instituições financeiras monetárias face às Administrações Públicas excepto Administração Central	36
B.3.3.3	Passivos das outras instituições financeiras monetárias face às Administrações Públicas excepto Administração Central	36
B.3.4	Activos e passivos das outras instituições financeiras monetárias face a sociedades não financeiras	37
B.3.5	Activos e passivos das outras instituições financeiras monetárias face a particulares	37
B.3.6	Activos e passivos das outras instituições financeiras monetárias face a emigrantes	38
B.3.7.1	Activos das outras instituições financeiras monetárias face a não residentes	38
B.3.7.2	Passivos das outras instituições financeiras monetárias face a não residentes	39
B.3.8	Activos e passivos das outras instituições financeiras monetárias - Sector não especificado	39
B.3.9.1	Balanço agregado do sistema bancário - Actividade consolidada	40
B.3.9.2	Balanço agregado do sistema bancário - Actividade consolidada - Excluindo instituições com sede e/ou actividade predominante no <i>off-shore</i> da Madeira	41

B. MONETARY AND FINANCIAL STATISTICS

B.0	MONETARY AGGREGATES AND MAIN COUNTERPARTS	
B.0.1	Euro area monetary aggregates	15
B.0.2	National contribution for the euro area monetary aggregates	15
B.0.3	Main counterparts of euro area M3	16
B.0.4	National contribution for the main counterparts of euro area M3	16
B.0.5	Monetary aggregates of the euro area and national contribution	17
B.1	MONETARY SURVEY	
B.1.1	Monetary survey - Assets	21
B.1.1	Monetary survey - Liabilities	21
B.1.2	Counterparts to changes in liabilities up to 2 years vis-à-vis non-monetary sector except Central Government	22
B.1.3	Domestic credit aggregates	23
B.1.4	Liabilities up to 2 years vis-à-vis non-monetary resident sector (except Central Government)	23
B.1.5	Memo items: loans sold by other MFI through securitisation	24
B.2	BALANCE SHEET OF THE BANCO DE PORTUGAL	
B.2.1	Balance sheet of the Banco de Portugal	27
B.2.2.1	Assets of the Banco de Portugal vis-à-vis residents	27
B.2.2.2	Liabilities of the Banco de Portugal vis-à-vis residents	28
B.2.3.1	Assets of the Banco de Portugal vis-à-vis non-residents	28
B.2.3.2	Liabilities of the Banco de Portugal vis-à-vis non-residents	29
B.2.4	Assets and liabilities of the Banco de Portugal vis-à-vis non-residents	29
B.3	BALANCE SHEET OF OTHER MONETARY FINANCIAL INSTITUTIONS	
B.3.0	Other (resident) monetary financial institutions consolidated balance sheet - Assets	33
B.3.0	Other (resident) monetary financial institutions consolidated balance sheet - Liabilities	33
B.3.1	Assets and liabilities of other monetary financial institutions vis-à-vis monetary financial institutions	34
B.3.2.1	Assets and liabilities of other monetary financial institutions vis-à-vis other financial intermediaries and financial auxiliaries	34
B.3.2.2	Assets and liabilities of other monetary financial institutions vis-à-vis insurance corporations and pension funds	35
B.3.3.1	Assets and liabilities of other monetary financial institutions vis-à-vis Central Government	35
B.3.3.2	Assets of other monetary financial institutions vis-à-vis General Government except Central Government	36
B.3.3.3	Liabilities of other monetary financial institutions vis-à-vis General Government except Central Government	36
B.3.4	Assets and liabilities of other monetary financial institutions vis-à-vis non-financial corporations	37
B.3.5	Assets and liabilities of other monetary financial institutions vis-à-vis private individuals	37
B.3.6	Assets and liabilities of other monetary financial institutions vis-à-vis emigrants	38
B.3.7.1	Assets of other monetary financial institutions vis-à-vis non-residents	38
B.3.7.2	Liabilities of other monetary financial institutions vis-à-vis non-residents	39
B.3.8	Assets and liabilities of other monetary financial institutions - Non-specified sector	39
B.3.9.1	Aggregated balance sheet of the banking system - Consolidated activity	40
B.3.9.2	Aggregated balance sheet of the banking system - Consolidated activity - Excluding institutions with head office and/or carrying on their mainly activities in Madeira <i>off-shore</i>	41

B.3.9.3	Demonstração de resultados agregada do sistema bancário - Actividade consolidada - Excluindo instituições com sede e/ou actividade predominante no <i>off-shore</i> da Madeira	42	B.3.9.3	Profit and loss account of the banking system - Consolidates activity - Excluding institutions with head office and/or carrying on their mainly activities in Madeira <i>off-shore</i>	42
B.4	DETALHES DOS ACTIVOS DAS OUTRAS INSTITUIÇÕES FINANCEIRAS MONETÁRIAS FACE A RESIDENTES		B.4	DETAILS OF THE ASSETS OF OTHER MONETARY FINANCIAL INSTITUTIONS VIS-À-VIS RESIDENTS	
B.4.1.1	Empréstimos de outras instituições financeiras monetárias às instituições financeiras não monetárias	45	B.4.1.1	Loans of other monetary financial institutions to non-monetary financial institutions	45
B.4.1.2	Empréstimos de outras instituições financeiras monetárias às Administrações Públicas excepto Administração Central	45	B.4.1.2	Loans of other monetary financial institutions to General Government except Central Government	45
B.4.1.3	Empréstimos de outras instituições financeiras monetárias às sociedades não financeiras	46	B.4.1.3	Loans of other monetary financial institutions to non-financial corporations	46
B.4.1.4	Empréstimos de outras instituições financeiras monetárias a particulares	46	B.4.1.4	Loans of other monetary financial institutions to private individuals	46
B.4.1.5	Empréstimos de outras instituições financeiras monetárias a particulares por finalidade	47	B.4.1.5	Loans of other monetary financial institutions to private individuals by purpose	47
B.4.2.1	Empréstimos de outras instituições financeiras monetárias a sociedades não financeiras	48	B.4.2.1	Loans of other monetary financial institutions to non-financial corporations	48
B.4.2.2	Empréstimos de outras instituições financeiras monetárias a sociedades não financeiras da indústria transformadora	49	B.4.2.2	Loans of other monetary financial institutions to non-financial corporations of the manufacturing	49
B.4.2.3	Empréstimos de outras instituições financeiras monetárias a sociedades não financeiras por ramo de actividade	49	B.4.2.3	Loans of other monetary financial institutions to non-financial corporations by branch of activity	49
B.4.3	Activos em moeda estrangeira de outras instituições financeiras monetárias face ao sector não monetário	50	B.4.3	Assets denominated in foreign currency of other monetary financial institutions vis-à-vis non-monetary sector	50
B.4.4	Empréstimos de outras instituições financeiras monetárias a sociedades não financeiras e particulares	50	B.4.4	Loans of other monetary financial institutions to non-financial corporations and to private individuals	50
B.5	DETALHES DOS PASSIVOS DE OUTRAS INSTITUIÇÕES FINANCEIRAS MONETÁRIAS FACE A RESIDENTES		B.5	DETAILS OF THE LIABILITIES OF OTHER MONETARY FINANCIAL INSTITUTIONS VIS-À-VIS RESIDENTS	
B.5.1.1	Depósitos e equiparados de outros intermediários financeiros e auxiliares financeiros em outras instituições financeiras monetárias	53	B.5.1.1	Deposits and deposit-like instruments of other financial intermediaries and financial auxiliaries with other monetary financial institutions	53
B.5.1.2	Depósitos e equiparados de sociedades de seguros e fundos de pensões em outras instituições financeiras monetárias	53	B.5.1.2	Deposits and deposit-like instruments of insurance corporations and pension funds with other monetary financial institutions	53
B.5.1.3	Depósitos e equiparados da Administração Central em outras instituições financeiras monetárias	54	B.5.1.3	Deposits and deposit-like instruments of Central Government with other monetary financial institutions	54
B.5.1.4	Depósitos e equiparados das Administrações Públicas excepto Administração Central em outras instituições financeiras monetárias	54	B.5.1.4	Deposits and deposit-like instruments of General Government except Central Government with other monetary financial institutions	54
B.5.1.5	Depósitos e equiparados de sociedades não financeiras em outras instituições financeiras monetárias	55	B.5.1.5	Deposits and deposit-like instruments of non-financial corporations with other monetary financial institutions	55
B.5.1.6	Depósitos e equiparados de particulares em outras instituições financeiras monetárias	55	B.5.1.6	Deposits and deposit-like instruments of private individuals with other monetary financial institutions	55
B.5.2	Depósitos e equiparados em moeda estrangeira do sector não monetário em outras instituições financeiras monetárias	56	B.5.2	Foreign currency deposits and deposit-like instruments of non-monetary sector with other monetary and financial institutions	56
B.5.3.1	Depósitos e equiparados de instituições financeiras não monetárias, sociedades não financeiras e particulares em outras IFM	56	B.5.3.1	Deposits and deposit-like instruments of non-monetary financial institutions, non-financial corporations and private individuals with other MFI	56
B.5.3.2	Depósitos e equiparados de emigrantes em outras instituições financeiras monetárias	57	B.5.3.2	Deposits and deposit-like instruments of emigrants with other monetary and financial institutions	57
B.6	DETALHES DOS ACTIVOS E PASSIVOS DE OUTRAS INSTITUIÇÕES FINANCEIRAS MONETÁRIAS FACE A NÃO RESIDENTES		B.6	DETAILS OF THE ASSETS AND LIABILITIES OF OTHER MONETARY FINANCIAL INSTITUTIONS VIS-À-VIS NON-RESIDENTS	
B.6.1.1	Activos e passivos das outras instituições financeiras monetárias face a instituições financeiras monetárias não residentes	61	B.6.1.1	Assets and liabilities of other monetary financial institutions vis-à-vis non-resident monetary financial institutions	61
B.6.1.2	Activos e passivos das outras instituições financeiras monetárias face ao sector não monetário não residente	61	B.6.1.2	Assets and liabilities of other monetary financial institutions vis-à-vis non-resident non-monetary sector	61
B.6.2	Activos e passivos das outras instituições financeiras monetárias face a não residentes	62	B.6.2	Assets and liabilities of other monetary financial institutions vis-à-vis non-residents	62
B.6.3.1	Activos das outras instituições financeiras monetárias face a instituições financeiras monetárias não residentes	62	B.6.3.1	Assets of other monetary financial institutions vis-à-vis non-resident monetary financial institutions	62
B.6.3.2	Passivos das outras instituições financeiras monetárias face a instituições financeiras monetárias não residentes	63	B.6.3.2	Liabilities of other monetary financial institutions vis-à-vis non-resident monetary financial institutions	63
B.6.3.3	Activos das outras instituições financeiras monetárias face ao sector não monetário não residente	63	B.6.3.3	Assets of other monetary financial institutions vis-à-vis non-resident non-monetary sector	63
B.6.3.4	Passivos das outras instituições financeiras monetárias face ao sector não monetário não residente	64	B.6.3.4	Liabilities of other monetary financial institutions vis-à-vis non-resident non-monetary sector	64

B.7	TAXAS DE JURO E RENDIBILIDADE DAS INSTITUIÇÕES FINANCEIRAS MONETÁRIAS	B.7	MONETARY FINANCIAL INSTITUTIONS' INTEREST RATES AND PROFITABILITY	B.7	
B.7.0	Taxas de juro directoras do BCE	67	B.7.0	Key ECB interest rates	67
B.7.1.1	Taxas de juro sobre novas operações de empréstimos concedidos por instituições financeiras monetárias a residentes na área do euro	68	B.7.1.1	Interest rates on new loans granted by monetary financial institutions to residents in the euro area	68
B.7.1.2	Montantes de novas operações de empréstimos concedidos por instituições financeiras monetárias a residentes na área do euro	69	B.7.1.2	New loans granted by monetary financial institutions to residents in the euro area	69
B.7.1.3	Taxas de juro sobre novas operações de depósitos com prazo acordado de residentes na área do euro em instituições financeiras monetárias	70	B.7.1.3	Interest rates on new deposits with agreed maturity placed by residents in the euro area with monetary financial institutions	70
B.7.1.4	Montantes de novas operações de depósitos com prazo acordado de residentes na área do euro em instituições financeiras monetárias	70	B.7.1.4	New deposits with agreed maturity placed by residents in the euro area with monetary financial institutions	70
B.7.1.5	Taxas de juro de saldos de empréstimos concedidos por instituições financeiras monetárias a residentes na área do euro	71	B.7.1.5	Interest rates on outstanding amounts of loans granted by monetary financial institutions to residents in the euro area	71
B.7.1.6	Saldos de empréstimos concedidos por instituições financeiras monetárias a residentes na área do euro	72	B.7.1.6	Outstanding amounts of loans granted by monetary financial institutions to residents in the euro area	72
B.7.1.7	Taxas de juro de saldos de depósitos com prazo acordado de residentes na área do euro em instituições financeiras monetárias	73	B.7.1.7	Interest rates on outstanding amounts of deposits with agreed maturity placed by residents in the euro area with monetary financial institutions	73
B.7.1.8	Saldos de depósitos com prazo acordado de residentes na área do euro em instituições financeiras monetárias	73	B.7.1.8	Outstanding amounts of deposits with agreed maturity placed by residents in the euro area with monetary financial institutions	73
B.7.2.1	Custos por natureza de outras instituições financeiras monetárias	74	B.7.2.1	Other monetary financial institutions operating costs	74
B.7.2.2	Proveitos por natureza de outras instituições financeiras monetárias	75	B.7.2.2	Other monetary financial institutions operating income	75
B.8	INFORMAÇÃO SOBRE INSTITUIÇÕES FINANCEIRAS NÃO MONETÁRIAS		B.8	INFORMATION ON NON-MONETARY FINANCIAL INSTITUTIONS	
B.8.1.1	Balanço dos fundos de investimento mobiliário - Valores líquidos por tipo de fundo	79	B.8.1.1	Balance sheet of mutual funds - Net values broken down by type of funds	79
B.8.1.2.1	Composição da carteira de aplicações dos fundos de investimento mobiliário - Montantes aplicados por sector institucional	79	B.8.1.2.1	Composition of the investments portfolio of mutual funds - Amounts invested broken down by institutional sector	79
B.8.1.2.2	Composição da carteira de aplicações dos fundos de investimento mobiliário - Montantes aplicados por instrumento financeiro e sector	80	B.8.1.2.2	Composition of the investment portfolio of mutual funds - Amounts invested broken down by financial instrument and sector	80
B.8.1.2.3	Composição da carteira de aplicações dos fundos de investimento mobiliário - Montantes aplicados por instrumento financeiro, prazo original e moeda	80	B.8.1.2.3	Composition of the investment portfolio of mutual funds - Amounts invested broken down by financial instrument, original maturity and currency	80
B.8.1.2.4	Composição da carteira de aplicações dos fundos de investimento mobiliário - Montantes aplicados por país emitente	81	B.8.1.2.4	Composition of the investment portfolio of mutual funds - Amounts invested broken down by issuing country	81
B.8.2.1.1	Balanço dos outros intermediários financeiros (excepto fundos de investimento)	81	B.8.2.1.1	Balance sheet of other financial intermediaries (excluding mutual funds)	81
B.8.2.1.2	Balanço dos auxiliares financeiros	82	B.8.2.1.2	Balance sheet of financial auxiliaries	82
B.8.2.2.1	Activos de outros intermediários financeiros (excepto fundos de investimento) e auxiliares financeiros sob a forma de depósitos e outras aplicações similares em instituições financeiras	82	B.8.2.2.1	Deposits and other similar investments of other financial intermediaries (excluding mutual funds) and financial auxiliaries in financial institutions	82
B.8.2.2.2	Títulos em carteira de outros intermediários financeiros (excepto fundos de investimento) e auxiliares financeiros	83	B.8.2.2.2	Securities of other financial intermediaries (excluding mutual funds) and financial auxiliaries	83
B.8.2.2.3	Créditos concedidos por outros intermediários financeiros (excepto fundos de investimento) e auxiliares financeiros	83	B.8.2.2.3	Loans and advances granted by other financial intermediaries (excluding mutual funds) and financial auxiliaries	83
B.8.2.2.4	Activos diversos de outros intermediários financeiros (excepto fundos de investimento) e auxiliares financeiros	84	B.8.2.2.4	Other assets of other financial intermediaries (excluding mutual funds) and financial auxiliaries	84
B.8.2.2.5	Passivos de outros intermediários financeiros (excepto fundos de investimento) e auxiliares financeiros sob a forma de empréstimos e outros recursos similares	84	B.8.2.2.5	Loans and other similar resources of other financial intermediaries (excluding mutual funds) and financial auxiliaries	84
B.8.2.2.6	Capital e reservas de outros intermediários financeiros (excepto fundos de investimento) e auxiliares financeiros	85	B.8.2.2.6	Capital and reserves of other financial intermediaries (excluding mutual funds) and financial auxiliaries	85
B.8.2.2.7	Passivos diversos de outros intermediários financeiros (excepto fundos de investimento) e auxiliares financeiros	85	B.8.2.2.7	Other liabilities of other financial intermediaries (excluding mutual funds) and financial auxiliaries	85
B.8.2.3.1	Desenvolvimento de resultados de outros intermediários financeiros (excepto fundos de investimento) e auxiliares financeiros - Custos	86	B.8.2.3.1	Profit and loss account of other financial intermediaries (excluding mutual funds) and financial auxiliaries - Costs and losses	86
B.8.2.3.2	Desenvolvimento de resultados de outros intermediários financeiros (excepto fundos de investimento) e auxiliares financeiros - Proveitos	87	B.8.2.3.2	Profit and loss account of other financial intermediaries (excluding mutual funds) and financial auxiliaries - Income and gains	87

B.8.2.3.3	Desenvolvimento de resultados de outros intermediários financeiros (excepto fundos de investimento) e auxiliares financeiros – Resultado de exploração	88	B.8.2.3.3	Profit and loss account of other financial intermediaries (excluding mutual funds) and financial auxiliaries – Operating profit / loss	88
B.8.3.1	Sociedades de capital de risco	88	B.8.3.1	Risk capital companies	88
B.8.3.2	Sociedades de factoring	89	B.8.3.2	Factoring companies	89
B.8.3.3	Sociedades financeiras de corretagem	89	B.8.3.3	Dealers	89
B.8.3.4	Sociedades financeiras para aquisições a crédito	90	B.8.3.4	Credit-purchase financing companies	90
B.8.3.5	Sociedades gestoras de participações sociais do sector financeiro	90	B.8.3.5	Financial holding companies	90
B.8.3.6	Sociedades de locação financeira	91	B.8.3.6	Financial leasing companies	91
B.8.3.7	Intermediários financeiros - Outros	91	B.8.3.7	Financial intermediaries - Other	91
B.8.3.8	Agências de câmbios	92	B.8.3.8	Exchange offices	92
B.8.3.9	Sociedades corretoras	92	B.8.3.9	Brokers	92
B.8.3.10	Sociedades gestoras de fundos de investimento	93	B.8.3.10	Investment fund managing companies	93
B.8.3.11	Sociedades gestoras de patrimónios	93	B.8.3.11	Wealth managing companies	93
B.8.3.12	Auxiliares financeiros - Outros	94	B.8.3.12	Financial auxiliaries - Other	94
B.9	INFORMAÇÃO ESTATÍSTICA DA CENTRAL DE RESPONSABILIDADES DE CRÉDITO		B.9	CENTRAL CREDIT REGISTER STATISTICAL INFORMATION	
B.9.1.1	Repartição territorial dos empréstimos concedidos a sociedades não financeiras	97	B.9.1.1	Breakdown of loans granted to non-financial corporations by region	97
B.9.1.2	Repartição territorial dos rácios de crédito vencido das sociedades não financeiras	97	B.9.1.2	Breakdown of non-performing loans ratio of non-financial corporations by region	97
B.9.1.3	Repartição por ramo de actividade económica dos empréstimos concedidos a sociedades não financeiras	98	B.9.1.3	Breakdown of loans granted non-financial corporations by branch of activity	98
B.9.1.4	Repartição por ramo de actividade económica dos rácios de crédito vencido das sociedades não financeiras	98	B.9.1.4	Breakdown of non-performing loans ratio of non-financial corporations by branch of activity	98
B.9.1.5	Repartição por ramo de actividade económica dos empréstimos concedidos a sociedades não financeiras da indústria transformadora	99	B.9.1.5	Breakdown of loans granted tonon-financial corporations of the manufacturing industry by branch of activity	99
B.9.1.6	Repartição por ramo de actividade económica dos rácios de crédito vencido das sociedades não financeiras da indústria transformadora -	99	B.9.1.6	Breakdown of non-performing loans ratio of non-financial corporations of the manufacturing industry by branch of activity	99
B.9.1.7	Percentagem de sociedades não financeiras por escalões de crédito concedido	100	B.9.1.7	Breakdown of the percentage of non-financial corporations by bracket of credit amount	100
B.9.1.8	Endividamento médio das sociedades não financeiras por escalões de crédito concedido	100	B.9.1.8	Breakdown of average indebtedness of non-financial corporations by bracket of credit amount	100
B.9.1.9	Percentagem de sociedades não financeiras com crédito vencido por escalões de crédito concedido	101	B.9.1.9	Breakdown of the percentage of non-financial corporations with non-performing loans by bracket of credit amount	101
B.9.1.10	Rácio de crédito vencido das sociedades não financeiras por escalões de crédito concedido	101	B.9.1.10	Breakdown of non-performing loans ratio of non-financial corporations by bracket of credit amount	101
B.10	MERCADO MONETÁRIO INTERBANCÁRIO		B.10	INTERBANK MONEY MARKET	
B.10.1	Mercado monetário interbancário	105	B.10.1	Interbank money market	105
B.11	MERCADOS DE TÍTULOS		B.11	SECURITIES MARKET	
B.11.1.1	Títulos emitidos - Total de acções e títulos de dívida - Por prazo, moeda, mercado de emissão e sector institucional do emitente - Emissões líquidas	109	B.11.1.1	Securities issued - Total shares and debt securities - By maturity, currency, issuance market and issuing sector - Net issues	109
B.11.1.2	Títulos emitidos por instituições financeiras monetárias - Total de acções e títulos de dívida - Por prazo, moeda e mercado de emissão - Emissões líquidas	109	B.11.1.2	Securities issued by monetary financial institutions - Total shares and debt securities - By maturity, currency and issuance market - Net issues	109
B.11.1.3	Títulos emitidos por instituições financeiras não monetárias - Total de acções e títulos de dívida - Por prazo, moeda, mercado de emissão e subsector institucional - Emissões líquidas	110	B.11.1.3	Securities issued by non-monetary financial institutions - Total shares and debt securities - By maturity, currency, issuance market and issuing sub-sector - Net issues	110
B.11.1.4	Títulos emitidos por Administrações Públicas - Total de títulos de dívida - Por prazo, moeda, mercado de emissão e subsector institucional - Emissões líquidas	110	B.11.1.4	Securities issued by General Government - Total debt securities - By maturity, currency, issuance market and issuing sub-sector - Net issues	110
B.11.1.5.1	Títulos emitidos pelo sector não financeiro (excepto Administrações Públicas) - Total de acções e títulos de dívida - Por prazo, moeda e mercado de emissão - Emissões líquidas	111	B.11.1.5.1	Securities issued by non-financial corporations (other than the General Government) - Total shares and debt securities - By maturity, currency and issuance market - Net issues	111
B.11.1.5.2	Títulos emitidos pelo sector não financeiro (excepto Administrações Públicas) - Total de acções e títulos de dívida - Por ramo de actividade económica - Emissões líquidas	111	B.11.1.5.2	Securities issued by non-financial corporations (other than the General Government) - Total shares and debt securities - By classification of economic activity - Net issues	111
B.11.2.1	Títulos emitidos - Total de acções e títulos de dívida - Por prazo, moeda, mercado de emissão e sector institucional do emitente - Saldos em fim de mês	112	B.11.2.1	Securities issued - Total shares and debt securities - By maturity, currency and issuance market and issuing sector - End-of-month figures	112
B.11.2.2	Títulos emitidos por instituições financeiras monetárias - Total de acções e títulos de dívida - Por prazo, moeda e mercado de emissão - Saldos em fim de mês.	112	B.11.2.2	Securities issued by monetary financial institutions - Total shares and debt securities - By maturity, currency and issuance market - End-of-month figures	112

B.11.2.3	Títulos emitidos por instituições financeiras não monetárias - Total de acções e títulos de dívida - Por prazo, moeda e mercado de emissão e subsector institucional - Saldos em fim de mês	113	B.11.2.3	Securities issued by non-monetary financial institutions - Total shares and debt securities - By maturity, currency and issuance market and issuing sub-sector - End-of-month figures	113
B.11.2.4	Títulos emitidos por Administrações Públicas - Total de títulos de dívida - Por prazo, moeda, mercado de emissão e subsector institucional - Saldos em fim de mês	113	B.11.2.4	Securities issued by the General Government - Total debt securities - By maturity, currency, issuance market and issuing sub-sector - End-of-month figures	113
B.11.2.5.1	Títulos emitidos pelo sector não financeiro (excepto Administrações Públicas) - Total de acções e títulos de dívida - Por prazo, moeda e mercado de emissão - Saldos em fim de mês	114	B.11.2.5.1	Securities issued by non-financial corporations (other than the General Government) - Total shares and debt securities - By maturity, currency and issuance market - End-of-month figures	114
B.11.2.5.2	Títulos emitidos pelo sector não financeiro (excepto Administrações Públicas) - Total de acções e títulos de dívida - Por ramo de actividade económica - Saldos em fim de mês	114	B.11.2.5.2	Securities issued by non-financial corporations (other than the General Government) - Total shares and debt securities - By classification of economic activity of issuing non-financial corporation - End-of-month figures	114
B.11.3.1	Indexantes	115	B.11.3.1	Reference rates	115
B.11.3.2	Taxas de juro de curto prazo (3 meses) e taxas de rentabilidade de longo prazo (10 anos)	116	B.11.3.2	Short-term interest rate (3 months) and long-term yields (10 years)	116
B.11.3.3	Taxas de rentabilidade de obrigações do Tesouro	116	B.11.3.3	Yield on Treasury bonds	116
B.12	SISTEMAS DE PAGAMENTOS		B.12	PAYMENT SYSTEMS	
B.12.1	Movimento global do sistema de liquidação por compensação - Apresentados por tipo de sistema	121	B.12.1	Transactions in the net settlement system - Submitted by type of system	121
B.12.2	Movimento global do sistema de liquidação por compensação - Devolvidos por tipo de sistema	121	B.12.2	Transactions in the net settlement system - Returned by type of system	121
B.12.3	Movimento global do sistema de liquidação por bruto	122	B.12.3	Transactions in the gross settlement system	122
C.	ESTATÍSTICAS DA BALANÇA DE PAGAMENTOS E DA POSIÇÃO DE INVESTIMENTO INTERNACIONAL		C.	BALANCE OF PAYMENTS AND INTERNATIONAL INVESTMENT POSITION STATISTICS	
C.0	ESTATÍSTICAS DA BALANÇA DE PAGAMENTOS		C.0	BALANCE OF PAYMENTS STATISTICS	
C.01	Balança de pagamentos	127	C.01	Balance of payments	127
C.1	BALANÇAS CORRENTE E DE CAPITAL		C.1	CURRENT AND CAPITAL ACCOUNTS	
C.1.0.1	Balanças corrente e de capital - Valores líquidos	131	C.1.0.1	Current and capital accounts - Net figures	131
C.1.0.2	Balanças corrente e de capital - Séries ajustadas de sazonalidade	132	C.1.0.2	Current and capital accounts - Seasonally adjusted series	132
C.1.1.1	Balanças corrente e de capital - Principais componentes	133	C.1.1.1	Current and capital accounts - Main items	133
C.1.1.2	Balanças corrente e de capital - Com países da área do euro	133	C.1.1.2	Current and capital accounts - Vis-à-vis euro area countries	133
C.1.1.3	Balanças corrente e de capital - Com países da UE	134	C.1.1.3	Current and capital accounts - Vis-à-vis EU countries	134
C.1.2.1	Serviços - Transportes	134	C.1.2.1	Services - Transport	134
C.1.2.2	Serviços - Transportes marítimos	135	C.1.2.2	Services - Sea transport	135
C.1.2.3	Serviços - Transportes aéreos	135	C.1.2.3	Services - Air transport	135
C.1.2.4	Serviços - Transportes rodoviários	136	C.1.2.4	Services - Road transport	136
C.1.2.5	Serviços - Outros transportes	136	C.1.2.5	Services - Other transport	136
C.1.2.6	Serviços - Viagens e turismo e serviços de comunicação	137	C.1.2.6	Services - Travel and communication services	137
C.1.2.7	Serviços - Construção	137	C.1.2.7	Services - Construction services	137
C.1.2.8	Serviços - Seguros	138	C.1.2.8	Services - Insurance	138
C.1.2.9	Serviços - Financeiros	138	C.1.2.9	Services - Financial services	138
C.1.2.10	Serviços - Informação e informática	139	C.1.2.10	Services - Computer and information services	139
C.1.2.11	Serviços - Direitos de utilização	139	C.1.2.11	Services - Royalties and license fees	139
C.1.2.12	Serviços - Outros serviços fornecidos por empresas	140	C.1.2.12	Services - Other business services	140
C.1.2.13	Serviços - De natureza pessoal, cultural e recreativa	141	C.1.2.13	Services - Personal, cultural and recreational services	141
C.1.2.14	Serviços - Operações governamentais (n.i.n.r.)	141	C.1.2.14	Services - Government services (n.i.e.)	141
C.1.3.1	Rendimentos	142	C.1.3.1	Income	142
C.1.3.2	Rendimentos de investimento directo	142	C.1.3.2	Direct investment income	142
C.1.3.3	Rendimentos de investimento de carteira	143	C.1.3.3	Portfolio investment income	143
C.1.4.1	Transferências correntes	143	C.1.4.1	Current transfers	143
C.1.4.2	Transferências correntes - Remessas de emigrantes	144	C.1.4.2	Emigrants' remittances	144
C.1.5	Balança de capital	144	C.1.5	Capital account	144
C.1.6	Transferências com a União Europeia	145	C.1.6	Transfers with the European Union	145
C.1.7	Balança de pagamentos tecnológica	145	C.1.7	Technological balance of payments	145
C.2	BALANÇA FINANCEIRA		C.2	FINANCIAL ACCOUNT	
C.2.0	Balança financeira - Valores líquidos	149	C.2.0	Financial account - Net figures	149
C.2.1	Balança financeira - Principais componentes	150	C.2.1	Financial account - Main items	150

C.2.2.1	Investimento directo de Portugal no exterior - Por tipo de operação	150	C.2.2.1	Portuguese direct investment abroad - By type of operation	150
C.2.2.2	Investimento directo de Portugal no exterior - Por sector de actividade da empresa residente	151	C.2.2.2	Portuguese direct investment abroad - By economic activity of the resident company	151
C.2.2.3	Investimento directo de Portugal no exterior - Por zona económica de destino	153	C.2.2.3	Portuguese direct investment abroad - By economic region of destination	153
C.2.2.4	Investimento directo de Portugal no exterior - Em países da área do euro	153	C.2.2.4	Portuguese direct investment abroad - In euro area countries	153
C.2.2.5	Investimento directo de Portugal no exterior - Em países fora da área do euro	154	C.2.2.5	Portuguese direct investment abroad - In non-euro area countries	154
C.2.3.1	Investimento directo do exterior em Portugal - Por tipo de operação	155	C.2.3.1	Foreign direct investment in Portugal - By type of operation	155
C.2.3.2	Investimento directo do exterior em Portugal - Por sector de actividade da empresa residente	155	C.2.3.2	Foreign direct investment in Portugal - By economic activity of the resident company	155
C.2.3.3	Investimento directo do exterior em Portugal - Por zona económica de origem	157	C.2.3.3	Foreign direct investment in Portugal - By economic region of origin	157
C.2.3.4	Investimento directo do exterior em Portugal - Com origem em países da área do euro	157	C.2.3.4	Foreign direct investment in Portugal - From euro area countries	157
C.2.3.5	Investimento directo do exterior em Portugal - Com origem em países fora da área do euro	158	C.2.3.5	Foreign direct investment in Portugal - From non-euro area countries	158
C.2.4.1	Investimento de carteira - Activos - Por tipo de instrumento	158	C.2.4.1	Portfolio investment - Assets - By type of instrument	158
C.2.4.2	Investimento de carteira - Activos - Autoridades monetárias por tipo de instrumento	159	C.2.4.2	Portfolio investment - Assets - Monetary authorities by type of instrument	159
C.2.4.3	Investimento de carteira - Activos - Administrações Públicas por tipo de instrumento	159	C.2.4.3	Portfolio investment - Assets - General Government by type of instrument	159
C.2.4.4	Investimento de carteira - Activos - Outras instituições financeiras monetárias por tipo de instrumento	160	C.2.4.4	Portfolio investment - Assets - Other monetary financial institutions, by type of instrument	160
C.2.4.5	Investimento de carteira - Activos - Outros sectores residentes, por tipo de instrumento	160	C.2.4.5	Portfolio investment - Assets - Other resident sectors, by type of instrument	160
C.2.4.6	Investimento de carteira - Activos - Por sector institucional do investidor residente - Outros sectores residentes	161	C.2.4.6	Portfolio investment - Assets - By institutional sector of the resident investor - Other resident sectors	161
C.2.4.7	Investimento de carteira - Activos - Por zona económica da entidade emitente não residente	161	C.2.4.7	Portfolio investment - Assets - By economic region of the non-resident issuing entity	161
C.2.4.8	Investimento de carteira - Activos - Em países da área do euro	162	C.2.4.8	Portfolio investment - Assets - In euro area countries	162
C.2.4.9	Investimento de carteira - Activos - Em países fora da área do euro	162	C.2.4.9	Portfolio investment - Assets - In non-euro area countries	162
C.2.5.1	Investimento de carteira - Passivos - Por tipo de instrumento	163	C.2.5.1	Portfolio investment - Liabilities - By type of instrument	163
C.2.5.2	Investimento de carteira - Passivos - Administrações Públicas, por tipo de instrumento	163	C.2.5.2	Portfolio investment - Liabilities - General Government, by type of instrument	163
C.2.5.3	Investimento de carteira - Passivos - Outras instituições financeiras monetárias, por tipo de instrumento	164	C.2.5.3	Portfolio investment - Liabilities - Other monetary financial institutions, by type of instrument	164
C.2.5.4	Investimento de carteira - Passivos - Outros sectores residentes, por tipo de instrumento	164	C.2.5.4	Portfolio investment - Liabilities - Other resident sectors, by type of instrument	164
C.2.5.5	Investimento de carteira - Passivos - Por sector institucional do emitente residente - outros sectores residentes	165	C.2.5.5	Portfolio investment - Liabilities - By institutional sector of the resident issuer - other resident sectors	165
C.2.5.6	Investimento de carteira - Passivos - Investimento em títulos emitidos pelas Administrações Públicas	165	C.2.5.6	Portfolio investment - Liabilities - Investment in securities issued by General Government	165
C.2.5.7	Investimento de carteira - Passivos - Por zona económica de origem	166	C.2.5.7	Portfolio investment - Liabilities - By economic region of origin	166
C.2.5.8	Investimento de carteira - Passivos - Com origem em países da área do euro	166	C.2.5.8	Portfolio investment - Liabilities - From euro area countries	166
C.2.5.9	Investimento de carteira - Passivos - Com origem em países fora da área do euro	167	C.2.5.9	Portfolio investment - Liabilities - From non-euro area countries	167
C.2.6	Derivados financeiros	167	C.2.6	Financial derivatives	167
C.2.7.1	Outro investimento - Por sector institucional do investidor residente	168	C.2.7.1	Other investment - By institutional sector of the resident investor	168
C.2.7.2	Outro investimento - Autoridades monetárias, por tipo de instrumento	168	C.2.7.2	Other investment - Monetary authorities, by type of instrument	168
C.2.7.3	Outro investimento - Administrações Públicas, por tipo de instrumento	169	C.2.7.3	Other investment - General Government, by type of instrument	169
C.2.7.4	Outro investimento - Outras instituições financeiras monetárias, por tipo de instrumento	169	C.2.7.4	Other investment - Other monetary financial institutions, by type of instrument	169
C.2.7.5	Outro investimento - Outros sectores residentes, por tipo de instrumento	170	C.2.7.5	Other investment - Other resident sectors, by type of instrument	170
C.2.8	Activos de reserva	170	C.2.8	Reserve assets	170
C.3	POSIÇÃO DE INVESTIMENTO INTERNACIONAL		C.3	INTERNATIONAL INVESTMENT POSITION	
C.3.0	Posição de investimento internacional	173	C.3.0	International investment position	173
C.3.1	Posição de investimento internacional - Principais componentes	174	C.3.1	International investment position - Main items	174
C.3.2	Investimento directo	174	C.3.2	Direct investment	174
C.3.3.1	Investimento de carteira - Activos - Por tipo de instrumento e por sector institucional do investidor residente	175	C.3.3.1	Portfolio investment - Assets - By type of instrument and institutional sector of the resident investor	175
C.3.3.2	Investimento de carteira - Passivos - Por tipo de instrumento e por sector institucional do emitente residente	175	C.3.3.2	Portfolio investment - Liabilities - By type of instrument and institutional sector of the resident issuer	175
C.3.3.3	Investimento de carteira - Passivos - Por zona económica e país de origem	176	C.3.3.3	Portfolio investment - Liabilities - By economic area and country of origin	176

C.3.4	Derivados financeiros - Por sector institucional do investidor residente	176	C.3.0	Financial derivatives - By institutional sector of the resident investor	176
C.3.5.1	Outro investimento - Por sector institucional do investidor residente	177	C.3.5.1	Other investment - By institutional sector of the resident investor	177
C.3.5.2	Outro investimento - Autoridades monetárias, por tipo de instrumento	177	C.3.5.2	Other investment - Monetary authorities, by type of instrument	177
C.3.5.3	Outro investimento - Administrações Públicas, por tipo de instrumento	178	C.3.5.3	Other investment - General Government, by type of instrument	178
C.3.5.4	Outro investimento - Instituições financeiras monetárias, por tipo de instrumento	178	C.3.5.4	Other investment - Monetary financial institutions, by type of instrument	178
C.3.5.5	Outro investimento - Outros sectores residentes, por tipo de instrumento	179	C.3.5.5	Other investment - Other resident sectors, by type of instrument	179
C.3.6	Activos de reserva	179	C.3.6	Reserve assets	179
C.3.7	Posição de investimento internacional - Decomposição da variação de posições	180	C.3.7	International investment position - Breakdown by change on position	180

D. ESTATÍSTICAS CAMBIAIS

D.1 TAXAS DE CÂMBIO

D.1	Taxas de conversão irrevogáveis para o euro	185
D.1.1	Taxas de câmbio de referência do euro - Vis-à-vis moedas do MTC II	186
D.1.1.1	Taxas de câmbio de referência do euro - Valores médios	187
D.1.1.2	Taxas de câmbio de referência do euro - Fim de período	188
D.1.2.1	Direito de Saque Especial - Ouro	190
D.1.2.2	Taxas de câmbio efectivas do euro	190
D.1.2.3	Índices cambiais efectivos para Portugal	191
D.1.2.4	Taxa de câmbio efectiva do euro - Índice cambial efectivo para Portugal - DSE - Ouro	191
D.1.3	Taxas de câmbio do euro em relação a outras moedas - Valores de referência - Fim de período	192

D.2 ACTIVIDADE NOS MERCADOS DE CÂMBIOS E DE PRODUTOS DERIVADOS

D.2.1	Transacções no mercado de câmbios - Global	199
D.2.2	Transacções no mercado de câmbios - Euro contra outras moedas	199
D.2.3	Transacções no mercado de câmbios - Euro contra o dólar dos EUA	200
D.2.4	Transacções no mercado de câmbios - Euro contra a libra esterlina	200
D.2.5	Posições em aberto de derivados cambiais - Global	201
D.2.6	Posições em aberto de derivados cambiais - Euro contra outras moedas	201
D.2.7	Posições em aberto de derivados cambiais - Euro contra o dólar dos EUA	202
D.2.8	Posições em aberto de derivados cambiais - Euro contra a libra esterlina	202
D.2.9	Transacções de derivados sobre taxas de juro de uma só moeda - Global	203
D.2.10	Transacções de derivados sobre taxas de juro de uma só moeda - Euro	203
D.2.11	Posições em aberto de derivados sobre taxas de juro de uma só moeda - Global	204
D.2.12	Posições em aberto de derivados sobre taxas de juro de uma só moeda - Euro	204

E. ESTATÍSTICAS DAS FINANÇAS PÚBLICAS

E.1 FINANCIAMENTO DAS ADMINISTRAÇÕES PÚBLICAS

E.1.1	Financiamento das Administrações Públicas	209
E.1.2	Financiamento da Administração Central	210
E.1.2.1	Financiamento do Estado	210
E.1.2.2	Financiamento dos serviços e fundos autónomos	211
E.1.3	Financiamento da Administração Regional e Local	212
E.1.3.1	Financiamento da Administração Regional	212
E.1.3.2	Financiamento da Administração Local	213
E.1.4	Financiamento dos fundos de Segurança Social	213
E.1.5	Dívida directa do Estado	214

D. EXCHANGE RATE STATISTICS

D.1 EXCHANGE RATES

D.1	Irrevocable conversion rates for the euro	185
D.1.1	Euro reference exchange rates - vis-à-vis ERM II currencies	186
D.1.1.1	Euro reference exchange rates - Averages	187
D.1.1.2	Euro reference exchange rates - End-of-period	188
D.1.2.1	Special Drawing Rights - Gold	190
D.1.2.2	Euro effective exchange rates	190
D.1.2.3	Exchange rate indices for Portugal	191
D.1.2.4	Euro effective exchange rate - Effective exchange rate Index for Portugal - SDR - Gold	191
D.1.3	Euro exchange rates against other currencies - Reference figures - End-of-period	192

D.2 FOREIGN EXCHANGE AND DERIVATIVES MARKET ACTIVITY

D.2.1	Foreign exchange market turnover - Global	199
D.2.2	Foreign exchange market turnover - Euro against other currencies	199
D.2.3	Foreign exchange market turnover - Euro against US Dollar	200
D.2.4	Foreign exchange market turnover - Euro against pound sterling	200
D.2.5	Amounts outstanding of foreign exchange rate derivatives - Global	201
D.2.6	Amounts outstanding of foreign exchange rate derivatives - euro against other currencies	201
D.2.7	Amounts outstanding of foreign exchange rate derivatives - Euro against US dollar	202
D.2.8	Amounts outstanding of foreign exchange rate derivatives - euro against pound sterling	202
D.2.9	Single currency interest rates derivatives turnover - Global	203
D.2.10	Single currency interest rates derivatives turnover - Euro	203
D.2.11	Amounts outstanding of single currency interest rate derivatives - Global	204
D.2.12	Amounts outstanding of single currency interest rate derivatives - Euro	204

E. PUBLIC FINANCE STATISTICS

E.1 GENERAL GOVERNMENT FINANCING

E.1.1	General Government financing	209
E.1.2	Central Government financing	210
E.1.2.1	State financing	210
E.2.2.2	Autonomous services and funds financing	211
E.1.3	Regional and Local Government financing	212
E.1.3.1	Regional Government financing	212
E.1.3.2	Local Government financing	213
E.1.4	Social securities funds financing	213
E.1.5	Direct state debt	214

E.2	RECEITAS E DESPESAS DO ESTADO E DA SEGURANÇA SOCIAL	E.2	STATE AND SOCIAL SECURITY REVENUE AND EXPENDITURE
E.2.1	Receitas e despesas do Estado 217	E.2.1	State revenue and expenditure 217
E.2.2	Receitas e despesas dos fundos de Segurança Social - Instituto de Gestão Financeira da Segurança Social 218	E.2.2	Social security funds revenue and expenditure - Instituto de Gestão Financeira da Segurança Social 218
F.	CONTAS NACIONAIS FINANCEIRAS	F.	NATIONAL FINANCIAL ACCOUNTS
F.1	CONTAS NACIONAIS FINANCEIRAS - TRANSACÇÕES	F.1	NATIONAL FINANCIAL ACCOUNTS - TRANSACTIONS
F.1.1.1	Contas Nacionais Financeiras -Transacções . Por sector institucional e instrumento financeiro - 2001. 223	F.1.1.1	National Financial Accounts -Transactions . By institutional sector and financial instrument - 2001. 223
F.1.1.2	Contas Nacionais Financeiras -Transacções . Por sector institucional e instrumento financeiro - 2002. 224	F.1.1.2	National Financial Accounts -Transactions . By institutional sector and financial instrument - 2002. 224
F.1.1.3	Contas Nacionais Financeiras -Transacções . Por sector institucional e instrumento financeiro - 2003. 225	F.1.1.3	National Financial Accounts -Transactions . By institutional sector and financial instrument - 2003. 225
F.1.1.4	Contas Nacionais Financeiras -Transacções . Por sector institucional e instrumento financeiro - 2004. 226	F.1.1.4	National Financial Accounts -Transactions . By institutional sector and financial instrument - 2004. 226
F.1.1.5	Contas Nacionais Financeiras -Transacções . Por sector institucional e instrumento financeiro - 2005. 227	F.1.1.5	National Financial Accounts -Transactions . By institutional sector and financial instrument - 2005. 227
F.1.2.1	Contas Nacionais Financeiras -Transacções . Total da economia. 228	F.1.2.1	National Financial Accounts -Transactions. Total economy. 228
F.1.2.2	Contas Nacionais Financeiras -Transacções . Sector institucional - Sociedades não financeiras. 229	F.1.2.2	National Financial Accounts -Transactions . Institutional sector - Non-financial Corporations 229
F.1.2.3	Contas Nacionais Financeiras -Transacções . Sector institucional - Sociedades financeiras. 230	F.1.2.3	National Financial Accounts -Transactions. Institutional sector - Financial Corporations. 230
F.1.2.4	Contas Nacionais Financeiras -Transacções . Sector institucional - Administrações Públicas. 231	F.1.2.4	National Financial Accounts -Transactions . Institutional sector - General Government. 231
F.1.2.5	Contas Nacionais Financeiras -Transacções . Sector institucional - Particulares. 232	F.1.2.5	National Financial Accounts -Transactions . Institutional sector - Households + NPISH 232
F.1.2.6	Contas Nacionais Financeiras -Transacções . Sector institucional - Resto do Mundo. 233	F.1.2.6	National Financial Accounts -Transactions . Institutional sector - Rest of the World. 233
F.1.3.1	Contas Nacionais Financeiras -Transacções . Instrumento financeiro - Numerário e Depósitos. 234	F.1.3.1	National Financial Accounts -Transactions . Financial instruments - Currency and Deposits. 234
F.1.3.2	Contas Nacionais Financeiras -Transacções . Instrumento financeiro - Títulos excepto acções. 234	F.1.3.2	National Financial Accounts -Transactions . Financial instruments - Securities other than shares. 234
F.1.3.3	Contas Nacionais Financeiras -Transacções . Instrumento financeiro - Empréstimos. 235	F.1.3.3	National Financial Accounts -Transactions . Financial instruments - Loans. 235
F.1.3.4	Contas Nacionais Financeiras -Transacções . Instrumento financeiro - Acções e outras participações 235	F.1.3.4	National Financial Accounts -Transactions . Financial instruments - Shares and other equity 235
F.2	CONTAS NACIONAIS FINANCEIRAS - PATRIMÓNIOS FINANCEIROS	F.2	NATIONAL FINANCIAL ACCOUNTS - FINANCIAL ASSETS AND LIABILITIES
F.2.1.1	Contas Nacionais Financeiras - Patrimónios financeiros . Por sector institucional e instrumento financeiro - 2000. 239	F.2.1.1	National Financial Accounts - Financial assets and liabilities. By institutional sector and financial instrument - 2000. 239
F.2.1.2	Contas Nacionais Financeiras - Patrimónios financeiros . Por sector institucional e instrumento financeiro - 2001. 240	F.2.1.2	National Financial Accounts - Financial assets and liabilities. By institutional sector and financial instrument - 2001. 240
F.2.1.3	Contas Nacionais Financeiras - Patrimónios financeiros . Por sector institucional e instrumento financeiro - 2002. 241	F.2.1.3	National Financial Accounts - Financial assets and liabilities. By institutional sector and financial instrument - 2002. 241
F.2.1.4	Contas Nacionais Financeiras - Patrimónios financeiros . Por sector institucional e instrumento financeiro - 2003. 242	F.2.1.4	National Financial Accounts - Financial assets and liabilities. By institutional sector and financial instrument - 2003. 242
F.2.1.5	Contas Nacionais Financeiras - Patrimónios financeiros . Por sector institucional e instrumento financeiro - 2004. 243	F.2.1.5	National Financial Accounts - Financial assets and liabilities. By institutional sector and financial instrument - 2004. 243
F.2.1.6	Contas Nacionais Financeiras - Patrimónios financeiros . Por sector institucional e instrumento financeiro - 2005. 244	F.2.1.6	National Financial Accounts - Financial assets and liabilities. By institutional sector and financial instrument - 2005. 244
F.2.2.1	Contas Nacionais Financeiras - Patrimónios financeiros . Total da economia. 245	F.2.2.1	National Financial Accounts - Financial assets and liabilities - Total economy. 245
F.2.2.2	Contas Nacionais Financeiras - Patrimónios financeiros . Sector institucional - Sociedades Não Financeiras. 246	F.2.2.2	National Financial Accounts - Financial assets and liabilities. Institutional sector - Non-financial corporations 246
F.2.2.3	Contas Nacionais Financeiras - Patrimónios financeiros . Sector institucional - Sociedades Financeiras. 247	F.2.2.3	National Financial Accounts - Financial assets and liabilities. Institutional sector - Financial corporations. 247
F.2.2.4	Contas Nacionais Financeiras - Patrimónios financeiros . Sector institucional - Administrações Públicas. 248	F.2.2.4	National Financial Accounts - Financial assets and liabilities. Institutional sector - General Government. 248
F.2.2.5	Contas Nacionais Financeiras - Patrimónios financeiros . Sector institucional - Particulares. 249	F.2.2.5	National Financial Accounts - Financial assets and liabilities. Institutional sector - Households + NPISH. 249
F.2.2.6	Contas Nacionais Financeiras - Patrimónios financeiros . Sector institucional - Resto do Mundo. 250	F.2.2.6	National Financial Accounts - Financial assets and liabilities. Institutional sector - Rest of the world. 250
F.2.3.1	Contas Nacionais Financeiras - Patrimónios financeiros . Instrumento financeiro - Numerário e Depósitos. 251	F.2.3.1	National Financial Accounts - Financial assets and liabilities . Financial instruments - Currency and deposits. 251
F.2.3.2	Contas Nacionais Financeiras - Patrimónios financeiros . Instrumento financeiro - Títulos excepto acções. 251	F.2.3.2	National Financial Accounts - Financial assets and liabilities. Financial instruments - Securities other than shares. 251
F.2.3.3	Contas Nacionais Financeiras - Patrimónios financeiros . Instrumento financeiro - Empréstimos. 252	F.2.3.3	National Financial Accounts - Financial assets and liabilities. Financial instruments - Loans. 252
F.2.3.4	Contas Nacionais Financeiras - Patrimónios financeiros . Instrumento financeiro - Acções e outras participações. 252	F.2.3.4	National Financial Accounts - Financial assets and liabilities. Financial instruments - Shares and other equity. 252

G.	ESTATÍSTICAS DAS EMPRESAS NÃO FINANCEIRAS DA CENTRAL DE BALANÇOS	G.	STATISTICS ON NON-FINANCIAL CORPORATIONS FROM THE CENTRAL BALANCE-SHEET DATABASE
G.1	CARACTERIZAÇÃO DA INFORMAÇÃO DA CENTRAL DE BALANÇOS	G.1	FEATURES OF THE CENTRAL BALANCE-SHEET DATABASE
G.1.1	Número de empresas da Central de Balanços comuns em dois anos consecutivos 257	G.1.1	Number of the same corporations in the Central Balance - Sheet Database in two consecutive years 257
G.1.2	Grau de cobertura da Central de Balanços. 258	G.1.2	Coverage of the Central Balance-Sheet Database 258
G.1.3	Estruturas da Central de Balanços 259	G.1.3	Structure of the Central Balance-Sheet Database 259
G.1.4	Estruturas do balanço e da demonstração de resultados 260	G.1.4	Structure of the balance-sheet and profit and loss account . . 260
G.2	INDICADORES DE ACTIVIDADE	G.2	ACTIVITY INDICATORS
G.2.1	Principais indicadores de actividade 263	G.2.1	Main activity indicators 263
G.2.2	Produção 263	G.2.2	Output 263
G.2.3	Vendas e prestações de serviços 264	G.2.3	Turnover 264
G.2.4	Consumos intermédios 264	G.2.4	Intermediate consumption 264
G.2.5	Valor acrescentado bruto (VAB) 265	G.2.5	Gross value added (GVA) 265
G.3	NÚMERO DE PESSOAS AO SERVIÇO E REMUNERAÇÕES	G.3	NUMBER OF EMPLOYEES AND WAGES
G.3.1	Indicadores baseados na variação do número de pessoas ao serviço 269	G.3.1	Indicators based on changes in the number of employees . . 269
G.3.2	Número de pessoas ao serviço 270	G.3.2	Number of employees 270
G.3.3	Remunerações 270	G.3.3	Wages 270
G.4	ACTIVOS E PASSIVOS FINANCEIROS	G.4	FINANCIAL ASSETS AND LIABILITIES
G.4.1	Activos e passivos financeiros 273	G.4.1	Financial assets and liabilities 273
G.5	RÁCIOS	G.5	RATIOS
G.5.1	Rátios de rentabilidade e de dívida financeira 277	G.5.1	Rates of return and financial debt ratios 277
G.5.2	Prazos médios de recebimentos 277	G.5.2	Days in receivables 277
G.5.3	Prazos médios de pagamentos 278	G.5.3	Days in accounts payable 278
H.	ESTATÍSTICAS GERAIS	H.	GENERAL STATISTICS
H.0	CONTAS NACIONAIS TRIMESTRAIS	H.0	QUARTERLY NATIONAL ACCOUNTS
H.0.1	Contas nacionais trimestrais - Óptica da despesa (PIBpm) . . 283	H.0.1	Quarterly national accounts - Expenditure approach (GDPmp) 283
H.0.2	Contas nacionais trimestrais - Óptica da despesa (PIBpm) - Taxas de variação homóloga. 283	H.0.2	Quarterly national accounts - Expenditure approach (GDPmp) - year-on-year rate of change 283
H.1	INDICADORES DE ACTIVIDADE ECONÓMICA	H.1	ECONOMIC ACTIVITY INDICATORS
H.1.1	Índices de produção industrial 287	H.1.1	Industrial production indices 287
H.1.2	Índices de volume de negócios na indústria 287	H.1.2	Industrial turnover indices 287
H.1.3	Inquérito de conjuntura à indústria transformadora - Total saldos de respostas extremas 288	H.1.3	Manufacturing survey - Total, balance of respondents 288
H.1.4	Inquérito de conjuntura à indústria transformadora - Bens de consumo, saldos de respostas extremas 288	H.1.4	Manufacturing survey - Consumption, balance of respondents 288
H.1.5	Inquérito de conjuntura à indústria transformadora - Bens intermédios, saldos de respostas extremas 289	H.1.5	Manufacturing survey - Intermediate goods, balance of respondents 289
H.1.6	Inquérito de conjuntura à indústria transformadora - Fabricação de automóveis, saldos de respostas extremas . . 289	H.1.6	Manufacturing survey - Vehicles manufacturing, balance of respondents 289
H.1.7	Inquérito de conjuntura à indústria transformadora - Outros bens de equipamento, saldos de respostas extremas 290	H.1.7	Manufacturing survey - Other equipment goods, balance of respondents 290
H.1.8	Capacidade produtiva na indústria transformadora 290	H.1.8	Rate of capacity utilization in manufacturing 290
H.1.9	Construção e obras públicas 291	H.1.9	Construction and public works 291
H.1.10	Licenças de construção e obras concluídas 291	H.1.10	Permits issued and building completions 291
H.1.11	Inquérito de conjuntura à construção e obras públicas 292	H.1.11	Construction and public works survey 292
H.1.12	Energia 293	H.1.12	Energy 293
H.1.13	Inquérito de conjuntura ao comércio 293	H.1.13	Trade survey 293
H.1.14	Índice de volume de negócios no comércio a retalho 294	H.1.14	Retail trade index 294
H.1.15	Turismo: dormidas na hotelaria 294	H.1.15	Tourism: Number of nights spent 294
H.1.16	Viaturas 295	H.1.16	Vehicles 295
H.1.17	Indicadores de confiança 295	H.1.17	Confidence indicators 295
H.2	EMPREGO E SALÁRIOS	H.2	EMPLOYMENT AND WAGES
H.2.1	População e emprego 299	H.2.1	Population and employment 299
H.2.2	Emprego por ramo de actividade 299	H.2.2	Employment by classification of economic activity 299
H.2.3	Emprego por situação na profissão 300	H.2.3	Employment by contractual relationship 300
H.2.4	Emprego por número de horas semanais trabalhadas 300	H.2.4	Employment by weekly labour time 300
H.2.5	Desemprego por duração da procura de emprego 301	H.2.5	Unemployment by job seeking time 301

H.2.6	Desemprego registado e ofertas de emprego	301	H.2.6	Registered unemployment and new job vacancies	301
H.2.7	Salários: contratação colectiva	302	H.2.7	Wages: collective settlements	302
H.2.8	Variação das remunerações declaradas à Segurança Social .	302	H.2.8	Changes in compensation of employees declared to Social Security	302
I. NOTAS EXPLICATIVAS		305	I. EXPLANATORY NOTES		305
Desagregação sectorial utilizada nas estatísticas monetárias e financeiras .		317	Sector breakdown in monetary and financial statistics		318
Nomenclatura de instrumentos financeiros e outras rubricas nas estatísticas monetárias e financeiras		319	Financial instruments and other items in monetary and financial statistics . . .		320
Glossário e sinais convencionais utilizados		323	Glossary and conventions used		323
Suplementos ao Boletim Estatístico		324	Supplements to the Statistical Bulletin		324

A. Principais Indicadores

A. Main Indicators

Fonte/Source: linha / row (1-4) Instituto Nacional de Estatística e EUROSTAT; (5-7) Instituto Nacional de Estatística

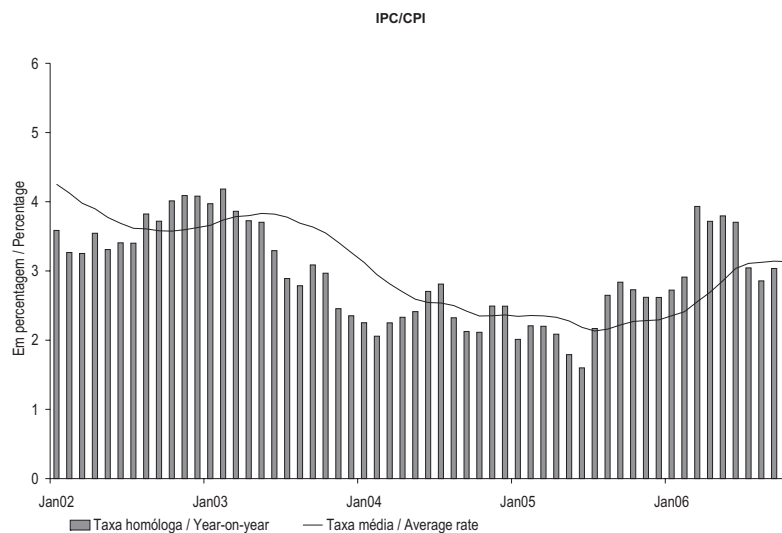
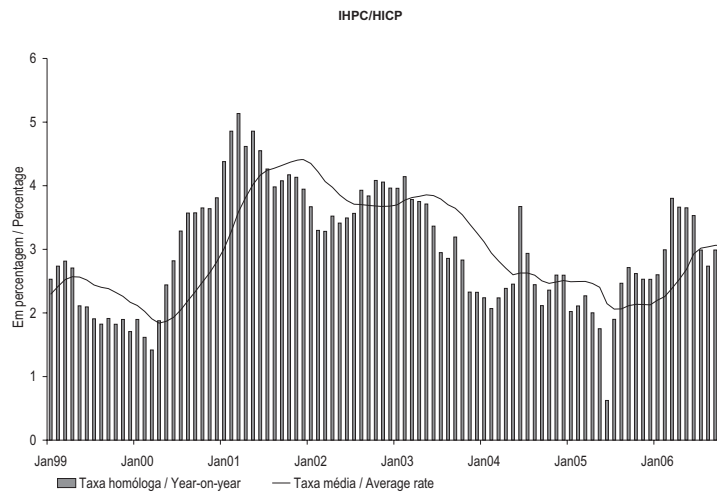

	OUT 05	NOV 05	DEZ 05	JAN 06	FEV 06	MAR 06	ABR 06	MAI 06	JUN 06	JUL 06	AGO 06	SET 06	OUT 06	
	1	2	2	4	5	6	7	8	9	10	11	12	13	

IHPC													HICP			
1	Índice global	101.09	101.32	101.40	101.01	101.21	102.42	103.01	103.57	103.52	103.38	103.29	103.71	103.73	Overall Index	1
2	Mês corrente/mês anterior M(1,1)	0.4	0.2	0.1	-0.4	0.2	1.2	0.6	0.5	0.0	-0.1	-0.1	0.4	0.0	Month-on-month M(1,1)	2
3	Mês corrente/mês homólogo M(1,12)	2.6	2.5	2.5	2.7	3.0	3.8	3.7	3.7	3.5	3.0	2.7	3.0	2.6	Year-on-year M(1,12)	3
4	12 meses/12 meses homólogos M(12,12)	2.1	2.1	2.1	2.2	2.3	2.4	2.5	2.7	2.9	3.0	3.0	3.1	3.1	12 months moving average M(12,12)	4
IPC													CPI			
5	Mês corrente/mês anterior M(1,1)	0.5	0.5	0.1	-0.4	0.2	1.3	0.5	0.4	-0.1	-0.3	-0.1	0.4	0.1	Month-on-month M(1,1)	5
6	Mês corrente/mês homólogo M(1,12)	2.7	2.6	2.6	2.7	2.9	3.9	3.7	3.8	3.7	3.0	2.9	3.0	2.7	Year-on-year M(1,12)	6
7	12 meses/12 meses homólogos M(12,12)	2.3	2.3	2.3	2.4	2.4	2.6	2.7	2.9	3.0	3.1	3.1	3.1	3.1	12 months moving average M(12,12)	7

	1	2	3	4	5	6	7	8	9	10	11	12	13	
	OCT 05	NOV 05	DEC 05	JAN 06	FEB 06	MAR 06	APR 06	MAY 06	JUN 06	JUL 06	AUG 06	SEP 06	OCT 06	

**A.1.2 ÍNDICE HARMONIZADO DE PREÇOS NO CONSUMIDOR
POR AGREGADOS
Taxa de variação (em percentagem)**

**HARMONIZED INDEX OF CONSUMER PRICES
BY AGGREGATES
Rates of change (in percentages)**

Fonte/Source: Instituto Nacional de Estatística e EUROSTAT

	Peso no total (%)	OUT 05	NOV 05	DEZ 05	JAN 06	FEV 06	MAR 06	ABR 06	MAI 06	JUN 06	JUL 06	AGO 06	SET 06	OUT 06	
		1	2	3	4	5	6	7	8	9	10	11	12	13	
Bens	61.8														Goods
1 Índice		101.03	101.63	101.78	100.86	101.04	102.84	103.54	104.15	104.04	103.48	103.10	103.70	103.71	Index
2 Mês corrente/mês anterior M(1,1)		0.6	0.6	0.1	-0.9	0.2	1.8	0.7	0.6	-0.1	-0.5	-0.4	0.6	0.0	Month-on-month M(1,1)
3 Mês corrente/mês homólogo M(1,12)		2.6	2.3	2.4	2.4	2.9	4.4	4.0	4.1	4.0	3.3	3.0	3.3	2.7	Year-on-year M(1,12)
4 12 meses/12 meses homólogos M(12,12)		1.8	1.9	1.9	2.0	2.1	2.3	2.5	2.7	3.0	3.1	3.2	3.2	3.2	12 months moving average M(12,12)
Alimentares	21.4														Food
5 Índice		99.64	100.30	101.04	102.40	102.48	102.56	103.00	103.79	104.18	103.80	104.36	103.87	103.97	Index
6 Mês corrente/mês anterior M(1,1)		-0.3	0.7	0.7	1.3	0.1	0.1	0.4	0.8	0.4	0.5	-0.5	-0.5	0.1	Month-on-month M(1,1)
7 Mês corrente/mês homólogo M(1,12)		0.4	1.4	1.8	3.4	2.8	2.4	2.9	3.4	4.6	4.0	4.0	4.0	4.3	Year-on-year M(1,12)
8 12 meses/12 meses homólogos M(12,12)		-0.1	0.0	0.1	0.4	0.7	0.9	1.1	1.4	1.9	2.3	2.6	2.9	3.3	12 months moving average M(12,12)
Não transformados	10.7														Unprocessed
9 Índice		98.99	99.78	101.09	101.12	101.02	100.74	101.60	103.20	103.97	103.45	104.68	103.89	104.11	Index
10 Mês corrente/mês anterior M(1,1)		-0.7	0.8	1.3	0.0	-0.1	-0.3	0.9	1.6	0.7	-0.5	1.2	-0.8	0.2	Month-on-month M(1,1)
11 Mês corrente/mês homólogo M(1,12)		-0.9	0.7	1.2	1.5	1.6	0.4	1.4	2.5	4.6	3.7	3.7	4.2	5.2	Year-on-year M(1,12)
12 12 meses/12 meses homólogos M(12,12)		-0.8	-0.6	-0.5	-0.3	-0.1	0.0	0.2	0.4	0.9	1.4	1.7	2.0	2.5	12 months moving average M(12,12)
Transformados	10.6														Processed
13 Índice		100.29	100.82	100.99	103.69	103.95	104.40	104.42	104.38	104.38	104.15	104.05	103.84	103.84	Index
14 Mês corrente/mês anterior M(1,1)		0.2	0.5	0.2	2.7	0.3	0.4	0.0	0.0	0.0	-0.2	-0.1	-0.2	0.0	Month-on-month M(1,1)
15 Mês corrente/mês homólogo M(1,12)		1.7	2.2	2.5	5.2	4.0	4.4	4.4	4.4	4.6	4.3	4.4	3.7	3.5	Year-on-year M(1,12)
16 12 meses/12 meses homólogos M(12,12)		0.7	0.7	0.8	1.2	1.4	1.8	2.1	2.5	2.8	3.2	3.6	3.8	4.0	12 months moving average M(12,12)
Industriais	40.4														Industrial
17 Índice		101.78	102.35	102.17	100.04	100.27	102.99	103.82	104.34	103.97	103.32	102.43	103.62	103.56	Index
18 Mês corrente/mês anterior M(1,1)		1.1	0.6	-0.2	-2.1	0.2	2.7	0.8	0.5	-0.4	-0.6	-0.9	1.2	-0.1	Month-on-month M(1,1)
19 Mês corrente/mês homólogo M(1,12)		3.8	2.8	2.6	1.9	3.0	5.4	4.6	4.5	3.7	2.9	2.5	2.9	1.7	Year-on-year M(1,12)
20 12 meses/12 meses homólogos M(12,12)		2.9	2.9	2.8	2.8	2.8	3.1	3.2	3.4	3.6	3.6	3.5	3.4	3.2	12 months moving average M(12,12)
Energéticos	9.1														Energy
21 Índice		106.59	103.54	102.39	105.03	106.31	106.51	109.10	110.79	110.30	111.75	112.11	109.21	105.66	Index
22 Mês corrente/mês anterior M(1,1)		0.6	-2.9	-1.1	2.6	1.2	0.2	2.4	1.5	-0.4	1.3	0.3	-2.6	-3.3	Month-on-month M(1,1)
23 Mês corrente/mês homólogo M(1,12)		13.2	9.2	9.3	13.2	13.2	11.7	11.7	14.0	11.6	9.1	8.5	3.1	-0.9	Year-on-year M(1,12)
24 12 meses/12 meses homólogos M(12,12)		10.1	10.0	10.0	10.4	10.8	11.1	11.2	11.8	12.1	11.9	11.6	10.6	9.3	12 months moving average M(12,12)
Não energéticos	31.4														Non-energy
25 Índice		100.40	102.01	102.11	98.61	98.53	101.98	102.30	102.49	102.14	100.89	99.64	102.00	102.96	Index
26 Mês corrente/mês anterior M(1,1)		1.2	1.6	0.1	-3.4	-0.1	3.5	0.3	0.2	-0.3	-1.2	-1.2	2.4	0.9	Month-on-month M(1,1)
27 Mês corrente/mês homólogo M(1,12)		1.2	1.1	0.9	-1.1	0.2	3.7	2.6	1.8	1.5	1.0	0.7	2.8	2.5	Year-on-year M(1,12)
28 12 meses/12 meses homólogos M(12,12)		1.0	1.0	1.0	0.8	0.7	0.9	1.0	1.2	1.2	1.3	1.2	1.4	1.5	12 months moving average M(12,12)
Serviços	38.2														Services
29 Índice		101.10	100.70	100.72	101.17	101.42	101.68	102.09	102.57	102.61	103.13	103.51	103.65	103.69	Index
30 Mês corrente/mês anterior M(1,1)		-0.1	-0.4	0.0	0.4	0.2	0.3	0.4	0.5	0.0	0.5	0.4	0.1	0.0	Month-on-month M(1,1)
31 Mês corrente/mês homólogo M(1,12)		2.7	2.8	2.9	3.1	3.0	2.9	3.0	2.8	2.7	2.4	2.1	2.4	2.6	Year-on-year M(1,12)
32 12 meses/12 meses homólogos M(12,12)		2.6	2.6	2.5	2.5	2.6	2.6	2.6	2.6	2.8	2.8	2.8	2.7	2.7	12 months moving average M(12,12)

	Weight in total (%)	OCT 05	NOV 05	DEC 05	JAN 06	FEB 06	MAR 06	APR 06	MAY 06	JUN 06	JUL 06	AUG 06	SEP 06	OCT 06
--	---------------------------	-----------	-----------	-----------	-----------	-----------	-----------	-----------	-----------	-----------	-----------	-----------	-----------	-----------

A.1.3 ÍNDICE DE PREÇOS NO CONSUMIDOR POR CLASSES
Taxas de variação (em percentagem)

CONSUMER PRICE INDEX BY ITEMS
Rates of change (in percentages)

Fonte / Source: Instituto Nacional de Estatística

	Peso no total (%)	OUT 05	NOV 05	DEZ 05	JAN 06	FEV 06	MAR 06	ABR 06	MAI 06	JUN 06	JUL 06	AGO 06	SET 06	OUT 06	
		1	2	3	4	5	6	7	8	9	10	11	12	13	
Produtos alimentares e bebidas não alcoólicas 19.1															
Food and non-alcoholic beverages															
1	Mês corrente/mês anterior M(1,1)	-0.4	0.8	1.0	0.1	0.0	0.1	0.5	1.0	0.4	-0.5	0.7	-0.6	0.1	Month-on-month M(1,1) 1
2	Mês corrente/mês homólogo M(1,12)	-0.4	0.8	1.4	1.7	1.8	1.3	1.7	2.6	3.9	3.1	3.2	3.1	3.6	Year-on-year M(1,12) 2
3	12 meses/12 meses homólogos M(12,12)	-0.7	-0.7	-0.6	-0.4	-0.2	0.0	0.2	0.5	1.0	1.4	1.7	2.0	2.3	12 months moving average M(12,12) 3
Bebidas alcoólicas e tabaco 3.1															
Alcoholic beverages and tobacco															
4	Mês corrente/mês anterior M(1,1)	0.0	0.0	-0.1	8.7	0.4	0.1	0.1	-0.2	0.1	0.1	0.1	0.0	0.1	Month-on-month M(1,1) 4
5	Mês corrente/mês homólogo M(1,12)	5.3	5.3	5.3	14.5	9.1	9.4	9.4	9.0	9.2	9.3	9.5	9.3	9.3	Year-on-year M(1,12) 5
6	12 meses/12 meses homólogos M(12,12)	4.4	4.6	4.8	5.7	6.1	6.5	6.9	7.3	7.6	8.0	8.4	8.7	9.0	12 months moving average M(12,12) 6
Vestuário e calçado 6.7															
Clothing and footwear															
7	Mês corrente/mês anterior M(1,1)	5.6	7.4	0.2	-16.8	-1.8	19.5	0.9	0.2	-1.7	-6.4	-6.1	12.5	3.1	Month-on-month M(1,1) 7
8	Mês corrente/mês homólogo M(1,12)	0.1	-0.6	-1.3	-11.6	-6.5	12.1	5.4	0.9	-0.9	-2.7	-3.0	8.9	6.4	Year-on-year M(1,12) 8
9	12 meses/12 meses homólogos M(12,12)	-1.4	-1.2	-1.1	-1.9	-2.3	-1.3	-0.7	-0.5	-0.4	-0.5	-0.7	0.0	0.5	12 months moving average M(12,12) 9
Habitação, água, electricidade, gás e outros combustíveis 10.3															
Housing, water, electricity, gas and other fuels															
10	Mês corrente/mês anterior M(1,1)	0.5	0.2	0.1	1.2	0.6	0.3	0.1	0.2	0.1	0.2	0.1	0.1	0.1	Month-on-month M(1,1) 10
11	Mês corrente/mês homólogo M(1,12)	4.6	4.1	3.9	4.0	4.4	4.4	4.1	4.1	4.1	3.8	3.8	3.7	3.3	Year-on-year M(1,12) 11
12	12 meses/12 meses homólogos M(12,12)	4.4	4.4	4.4	4.4	4.4	4.4	4.3	4.3	4.3	4.2	4.2	4.1	4.0	12 months moving average M(12,12) 12
Acessórios para o lar, equipamento doméstico e manutenção corrente da habitação 7.8															
Furnishings, household equipment and routine maintenance of the house															
13	Mês corrente/mês anterior M(1,1)	0.1	0.2	0.1	0.4	0.0	-0.5	0.3	0.1	0.0	0.3	-0.2	0.1	0.2	Month-on-month M(1,1) 13
14	Mês corrente/mês homólogo M(1,12)	1.3	1.5	1.5	1.5	1.0	0.7	0.9	1.0	1.0	1.2	0.9	0.9	0.9	Year-on-year M(1,12) 14
15	12 meses/12 meses homólogos M(12,12)	1.3	1.3	1.3	1.3	1.2	1.2	1.2	1.2	1.2	1.2	1.2	1.1	1.1	12 months moving average M(12,12) 15
Saúde 5.9															
Health															
16	Mês corrente/mês anterior M(1,1)	-0.2	-0.4	-0.3	0.2	0.4	0.0	0.5	0.3	0.1	0.1	0.5	0.3	1.0	Month-on-month M(1,1) 16
17	Mês corrente/mês homólogo M(1,12)	0.6	0.1	-0.1	0.0	0.2	0.1	0.5	0.7	0.8	0.7	1.2	1.4	2.7	Year-on-year M(1,12) 17
18	12 meses/12 meses homólogos M(12,12)	1.2	1.0	0.9	0.7	0.6	0.6	0.5	0.5	0.5	0.4	0.5	0.5	0.7	12 months moving average M(12,12) 18
Transportes 20.4															
Transport															
19	Mês corrente/mês anterior M(1,1)	0.3	-1.0	-0.4	1.1	0.8	0.3	1.2	0.8	-0.2	0.7	0.2	-1.2	-1.5	Month-on-month M(1,1) 19
20	Mês corrente/mês homólogo M(1,12)	7.5	6.3	6.2	8.2	8.4	7.8	7.9	8.5	7.4	6.1	5.2	2.5	0.8	Year-on-year M(1,12) 20
21	12 meses/12 meses homólogos M(12,12)	5.7	5.8	5.8	6.1	6.4	6.7	6.9	7.3	7.5	7.5	7.3	6.8	6.2	12 months moving average M(12,12) 21
Comunicações 3.0															
Communications															
22	Mês corrente/mês anterior M(1,1)	-0.6	0.0	0.0	-0.1	0.0	0.1	-0.2	0.0	-0.1	0.0	0.0	-0.1	-0.6	Month-on-month M(1,1) 22
23	Mês corrente/mês homólogo M(1,12)	-1.1	-1.1	-1.1	-1.2	-1.1	-0.5	-0.7	-0.6	-0.6	-0.9	-0.9	-1.0	-1.0	Year-on-year M(1,12) 23
24	12 meses/12 meses homólogos M(12,12)	0.0	-0.1	-0.2	-0.3	-0.3	-0.5	-0.7	-0.8	-0.8	-0.8	-0.9	-0.9	-0.9	12 months moving average M(12,12) 24
Lazer, recreação e cultura 4.9															
Recreation and culture															
25	Mês corrente/mês anterior M(1,1)	-0.3	-0.8	-0.2	0.3	0.2	0.8	0.0	-0.4	-0.3	0.7	0.6	0.1	-0.6	Month-on-month M(1,1) 25
26	Mês corrente/mês homólogo M(1,12)	1.0	1.2	1.4	1.2	1.3	1.2	1.7	1.9	2.2	1.6	1.0	0.7	0.4	Year-on-year M(1,12) 26
27	12 meses/12 meses homólogos M(12,12)	1.8	1.6	1.6	1.5	1.5	1.3	1.3	1.3	1.4	1.4	1.4	1.4	1.3	12 months moving average M(12,12) 27
Educação 1.8															
Education															
28	Mês corrente/mês anterior M(1,1)	4.7	0.1	0.0	0.1	0.1	0.4	0.0	0.0	0.0	0.0	0.0	0.5	2.8	Month-on-month M(1,1) 28
29	Mês corrente/mês homólogo M(1,12)	8.0	6.9	6.8	5.3	5.3	5.7	5.7	5.7	5.7	5.7	5.7	5.9	4.0	Year-on-year M(1,12) 29
30	12 meses/12 meses homólogos M(12,12)	6.7	6.9	7.0	6.8	6.7	6.6	6.5	6.4	6.3	6.2	6.2	6.1	5.7	12 months moving average M(12,12) 30
Restaurantes e hotéis 11.2															
Restaurants and hotels															
31	Mês corrente/mês anterior M(1,1)	0.3	0.1	0.2	0.4	0.1	0.3	0.2	0.1	0.3	0.2	-0.1	0.5	0.5	Month-on-month M(1,1) 31
32	Mês corrente/mês homólogo M(1,12)	1.7	2.0	2.2	2.6	2.0	2.1	2.6	2.3	2.3	2.2	1.7	2.3	2.5	Year-on-year M(1,12) 32
33	12 meses/12 meses homólogos M(12,12)	2.7	2.5	2.4	2.4	2.3	2.2	2.2	2.2	2.2	2.3	2.2	2.2	2.2	12 months moving average M(12,12) 33
Bens e serviços diversos 6.4															
Miscellaneous goods and services															
34	Mês corrente/mês anterior M(1,1)	0.2	0.4	0.1	0.5	0.3	0.3	0.4	0.7	0.2	0.1	-0.1	0.7	0.4	Month-on-month M(1,1) 34
35	Mês corrente/mês homólogo M(1,12)	2.2	2.1	2.0	2.3	2.4	2.5	2.9	3.6	3.6	3.5	3.3	3.7	3.9	Year-on-year M(1,12) 35
36	12 meses/12 meses homólogos M(12,12)	2.3	2.2	2.2	2.1	2.1	2.1	2.2	2.4	2.5	2.6	2.7	2.9	3.0	12 months moving average M(12,12) 36

	Weight in total (%)	1	2	3	4	5	6	7	8	9	10	11	12	13	
		OCT 05	NOV 05	DEC 05	JAN 06	FEB 06	MAR 06	APR 06	MAY 06	JUN 06	JUL 06	AUG 06	SEP 06	OCT 06	

A.1.4 ÍNDICE HARMONIZADO DE PREÇOS NO CONSUMIDOR
Taxas de variação (em percentagem)

HARMONIZED INDEX OF CONSUMER PRICES
Rates of change (in percentages)

Fonte/Source: EUROSTAT

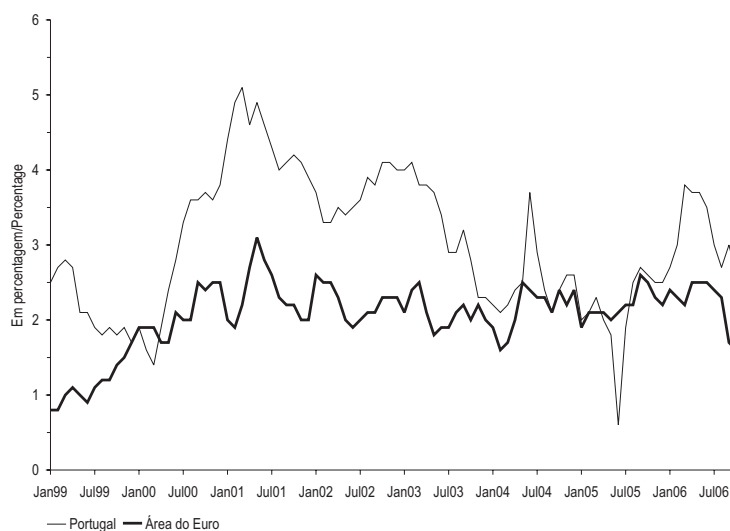

	OUT 05	NOV 05	DEZ 05	JAN 06	FEV 06	MAR 06	ABR 06	MAI 06	JUN 06	JUL 06	AGO 06	SET 06	OUT 06	
	1	2	3	4	5	6	7	8	9	10	11	12	13	

1	Área do euro	M(1,12)	2.5	2.3	2.2	2.4	2.3	2.2	2.5	2.5	2.5	2.4	2.3	1.7	1.6	M(1,12)	Euro area	1
2		M(12,12)	2.2	2.2	2.2	2.2	2.2	2.3	2.3	2.3	2.4	2.4	2.4	2.3	2.2	M(12,12)		2
3	UE 15	M(1,12)	2.4	2.3	2.2	2.3	2.2	2.1	2.4	2.4	2.5	2.4	2.3	1.8	1.7	M(1,12)	EU 15	3
4		M(12,12)	2.1	2.1	2.1	2.2	2.2	2.2	2.2	2.3	2.3	2.3	2.3	2.2	2.2	M(12,12)		4
5	Bélgica	M(1,12)	2.2	2.3	2.8	2.8	2.8	2.2	2.6	2.8	2.5	2.4	2.3	1.9	1.7	M(1,12)	Belgium	5
6		M(12,12)	2.5	2.5	2.5	2.6	2.6	2.6	2.6	2.6	2.6	2.6	2.6	2.5	2.4	M(12,12)		6
7	Dinamarca	M(1,12)	1.9	1.8	2.2	2.0	2.1	1.8	1.8	2.1	2.1	2.0	1.9	1.5	1.4	M(1,12)	Denmark	7
8		M(12,12)	1.5	1.6	1.7	1.8	1.9	1.9	1.9	2.0	2.0	2.1	2.0	1.9	1.9	M(12,12)		8
9	Alemanha	M(1,12)	2.3	2.2	2.1	2.1	2.1	1.9	2.3	2.1	2.0	2.1	1.8	1.0	1.1	M(1,12)	Germany	9
10		M(12,12)	1.9	1.9	1.9	2.0	2.0	2.0	2.1	2.1	2.1	2.2	2.1	2.0	1.9	M(12,12)		10
11	Grécia	M(1,12)	3.7	3.4	3.5	3.0	3.1	3.3	3.5	3.3	3.4	3.9	3.4	3.1	3.1	M(1,12)	Greece	11
12		M(12,12)	3.4	3.5	3.5	3.4	3.4	3.4	3.4	3.4	3.5	3.5	3.5	3.4	3.4	M(12,12)		12
13	Espanha	M(1,12)	3.5	3.4	3.7	4.2	4.1	3.9	3.9	4.1	4.0	4.0	3.8	2.9	2.6	M(1,12)	Spain	13
14		M(12,12)	3.4	3.3	3.4	3.5	3.5	3.6	3.6	3.7	3.8	3.8	3.9	3.8	3.7	M(12,12)		14
15	França	M(1,12)	2.0	1.8	1.8	2.3	2.0	1.7	2.0	2.4	2.2	2.2	2.1	1.5	1.2	M(1,12)	France	15
16		M(12,12)	2.0	1.9	1.9	2.0	2.0	1.9	1.9	2.0	2.0	2.1	2.1	2.0	1.9	M(12,12)		16
17	Irlanda	M(1,12)	2.6	2.2	1.9	2.5	2.7	2.8	2.7	3.0	2.9	2.9	3.2	2.2	2.2	M(1,12)	Ireland	17
18		M(12,12)	2.3	2.2	2.2	2.2	2.3	2.3	2.4	2.5	2.5	2.6	2.7	2.6	2.6	M(12,12)		18
19	Itália	M(1,12)	2.6	2.4	2.1	2.2	2.2	2.2	2.3	2.3	2.4	2.3	2.3	2.4	1.9	M(1,12)	Italy	19
20		M(12,12)	2.2	2.2	2.2	2.2	2.2	2.3	2.3	2.3	2.3	2.3	2.3	2.3	2.3	M(12,12)		20
21	Luxemburgo	M(1,12)	5.0	3.6	3.4	4.1	3.9	3.7	3.5	3.6	3.9	3.4	3.1	2.0	0.6	M(1,12)	Luxembourg	21
22		M(12,12)	3.8	3.8	3.8	3.9	3.9	3.9	3.9	3.9	4.0	3.9	3.8	3.6	3.2	M(12,12)		22
23	Países Baixos	M(1,12)	1.5	1.6	2.0	1.8	1.4	1.4	1.8	1.8	1.8	1.7	1.9	1.5	1.3	M(1,12)	Netherlands	23
24		M(12,12)	1.4	1.4	1.5	1.5	1.5	1.5	1.6	1.6	1.7	1.7	1.7	1.7	1.7	M(12,12)		24
25	Áustria	M(1,12)	2.0	1.7	1.6	1.5	1.5	1.3	2.1	2.1	1.9	2.0	2.1	1.3	1.2	M(1,12)	Austria	25
26		M(12,12)	2.2	2.2	2.1	2.0	2.0	1.9	1.9	1.9	1.8	1.8	1.9	1.8	1.7	M(12,12)		26
27	Portugal	M(1,12)	2.6	2.5	2.5	2.7	3.0	3.8	3.7	3.7	3.5	3.0	2.7	3.0	2.6	M(1,12)	Portugal	27
28		M(12,12)	2.1	2.1	2.1	2.2	2.3	2.4	2.5	2.7	2.9	3.0	3.0	3.1	3.1	M(12,12)		28
29	Finlândia	M(1,12)	0.8	1.0	1.1	1.2	1.3	1.2	1.5	1.7	1.5	1.4	1.3	0.8	0.9	M(1,12)	Finland	29
30		M(12,12)	0.6	0.7	0.8	0.9	1.0	1.0	1.0	1.1	1.2	1.2	1.2	1.2	1.2	M(12,12)		30
31	Suécia	M(1,12)	0.9	1.2	1.3	1.1	1.1	1.5	1.8	1.9	1.9	1.8	1.6	1.2	1.2	M(1,12)	Sweden	31
32		M(12,12)	0.8	0.8	0.8	0.9	0.9	0.9	1.1	1.2	1.3	1.4	1.4	1.5	1.5	M(12,12)		32
33	Reino Unido	M(1,12)	2.3	2.1	1.9	1.9	2.0	1.8	2.0	2.2	2.5	2.4	2.5	2.4	2.4	M(1,12)	United Kingdom	33
34		M(12,12)	2.0	2.0	2.1	2.1	2.1	2.1	2.1	2.1	2.2	2.2	2.2	2.2	2.2	M(12,12)		34

	OCT 05	NOV 05	DEC 05	JAN 06	FEB 06	MAR 06	APR 06	MAY 06	JUN 06	JUL 06	AUG 06	SEP 06	OCT 06	
--	--------	--------	--------	--------	--------	--------	--------	--------	--------	--------	--------	--------	--------	--

Fonte/Source: Banco Central Europeu (linha/line1); European Banking Federation
(linhas/lines 2 a/ to 4); Banco de Portugal (linhas/lines 5 a/to 9); Reuters (linha/line 10)

Em percentagem / In percentages

	OUT 05	NOV 05	DEZ 05	JAN 06	FEV 06	MAR 06	ABR 06	MAI 06	JUN 06	JUL 06	AGO 06	SET 06	OUT 06	
	1	2	3	4	5	6	7	8	9	10	11	12	13	
1 Operações principais de refinanciamento do BCE ⁽¹⁾⁽²⁾	2.00	2.00	2.25	2.25	2.25	2.50	2.50	2.50	2.75	2.75	3.00	3.00	3.25	ECB main refinancing operations ⁽¹⁾⁽²⁾
2 EONIA ⁽²⁾	2.09	2.06	2.42	2.34	2.40	2.62	2.65	2.62	2.89	2.80	3.04	3.10	3.38	EONIA ⁽²⁾
3 Euribor (3 meses) ⁽²⁾	2.263	2.473	2.488	2.547	2.664	2.816	2.852	2.926	3.056	3.161	3.264	3.417	3.564	Euribor (3 months) ⁽²⁾
4 Euribor (6 meses) ⁽²⁾	2.378	2.597	2.637	2.698	2.783	2.985	3.032	3.090	3.245	3.333	3.445	3.567	3.704	Euribor (6 months) ⁽²⁾
5 Empréstimos a sociedades não financeiras, em operações até 1 milhão de euros com prazo de fixação inicial de taxa até 1 ano ⁽³⁾	5.74	5.84	5.73	5.84	5.98	6.05	6.10	6.12	6.10	6.23	6.38	6.43		Loans to non-financial corporations, transaction up to and including EUR 1 million with initial rate fixation up to 1 year ⁽³⁾
6 Empréstimos a particulares, para habitação com prazo de fixação inicial de taxa até 1 ano ⁽³⁾	3.28	3.40	3.50	3.56	3.63	3.68	3.79	3.87	3.93	3.92	4.12	4.20		Loans to private individuals, for house purchase, with initial rate fixation up to 1 year ⁽³⁾
7 Empréstimos a particulares, para consumo com prazo de fixação inicial de taxa até 1 ano ⁽³⁾	7.42	7.89	8.02	7.76	7.87	7.73	7.78	7.72	7.86	7.54	7.74	7.43		Loans to private individuals, for consumer credit, with initial rate fixation up to 1 year ⁽³⁾
8 Depósitos de sociedades não financeiras com prazo acordado até 1 ano ⁽⁴⁾	2.14	2.18	2.40	2.36	2.39	2.32	2.63	2.66	2.87	2.84	2.96	3.05		Deposit placed by non-financial corporations with agreed maturity up to 1 year ⁽⁴⁾
9 Depósitos de particulares com prazo acordado até 1 ano ⁽⁴⁾	1.89	1.94	1.98	1.99	2.03	2.21	2.20	2.22	2.28	2.51	2.59	2.67		Deposit placed by private individuals with agreed maturity up to 1 year ⁽⁴⁾
10 Taxa de rentabilidade das OT a 10 anos ⁽⁵⁾	3.39	3.58	3.46	3.45	3.60	3.77	4.03	4.07	4.10	4.14	4.06	3.93	3.98	Yield on Treasury Bonds - 10 years ⁽⁵⁾

(1) Taxa mínima de proposta dos leilões de taxa variável. / Minimum bid rate refers of the variable rate tenders.

(2) Valores em fim de período. / End-of-period values.

(3) Taxas médias ponderadas relativas a novas operações de empréstimos denominados em euros, concedidos por instituições financeiras monetárias a residentes na área do euro. Inclui as operações com taxa variável. Não inclui descobertos bancários. / Weighted average rates on new loans, denominated in euros, extended by monetary financial institutions to residents in the euro area. Includes floating-rate loans. Excludes bank overdrafts.

(4) Taxas médias ponderadas relativas a novas operações de depósitos com prazo acordado, denominados em euros, de residentes na área do euro em instituições financeiras monetárias. Inclui depósitos a prazo e de poupança e equiparados a depósitos (excluindo acordos de recompra). / Weighted average rates on new deposits, denominated in euros, made by euro-area residents at monetary financial institutions. Includes time deposits, savings' deposits and deposit-like instruments (excluding repurchase agreements).

(5) Médias mensais de valores diários. / Monthly average of daily figures.

A.2.2 AGREGADOS DE CRÉDITO INTERNO

DOMESTIC CREDIT AGGREGATES

Taxas de variação anual⁽¹⁾ ajustadas de operações de titularização

Annual growth rates⁽¹⁾ adjusted for securitisation operations

Fonte/Source: Banco de Portugal

Em percentagem / In percentages

	SET 05	OUT 05	NOV 05	DEZ 05	JAN 06	FEV 06	MAR 06	ABR 06	MAI 06	JUN 06	JUL 06	AGO 06	SET 06	
	1	2	3	4	5	6	7	8	9	10	11	12	13	
1 Crédito interno total	7.1	8.0	8.1	7.4	7.7	8.0	7.8	7.5	8.5	9.3	10.1	10.2	10.1	Total domestic credit
2 Crédito às Administrações Públicas ⁽²⁾	-15.6	6.4	15.9	1.1	-1.1	-2.0	-22.8	-32.6	-10.8	-17.9	13.9	30.3	13.3	Credit to the General Government ⁽²⁾
3 Crédito ao sector não monetário excepto Administrações Públicas	7.8	8.0	7.9	7.5	8.0	8.2	8.8	8.4	9.0	9.9	10.0	9.9	10.1	Credit to the non-monetary sector except General Government
4 Crédito a instituições financeiras não monetárias	8.3	7.7	7.1	5.0	5.7	5.9	6.4	6.2	3.4	9.7	7.1	5.4	8.1	Credit to non-monetary financial institutions
5 Créditos a particulares ⁽³⁾	9.8	10.0	9.9	9.8	10.1	10.1	10.2	10.1	10.1	10.0	10.5	10.5	10.1	Credit to private individuals ⁽³⁾
6 Habitação	11.1	11.2	11.3	11.1	11.3	11.3	11.2	10.9	10.9	10.8	10.6	10.6	10.2	Housing
7 Consumo e outros fins	4.4	5.2	4.1	4.5	5.3	5.3	5.8	6.8	6.9	6.8	9.9	10.1	9.5	Consumption and other purposes
8 Crédito a sociedades não financeiras	5.4	5.7	5.7	5.5	5.9	6.4	7.6	7.0	8.9	9.8	10.0	10.1	10.4	Credit to non-financial corporations
9 Por memória: Taxas de variação anual ⁽¹⁾ não ajustadas de operações de titularização	5.4	6.3	7.2	7.0	7.4	7.7	6.9	6.4	7.6	8.3	9.1	9.2	9.0	Memo items: Annual growth rates ⁽¹⁾ not adjusted for securitisation operations
10 Crédito a particulares ⁽³⁾	6.2	6.6	8.1	9.2	9.7	9.7	8.3	8.0	8.1	7.9	8.3	8.2	7.7	Credit to private individuals ⁽³⁾

(1) As taxas de variação anual são calculadas com base na relação entre saldos em fim de mês e transacções mensais, as quais são calculadas a partir de saldos corrigidos de reclassificações, de abatimentos ao activo e de reavaliações cambiais e de preço. Para informação adicional ver notas no fim da publicação. / The annual growth rates are obtained from the relation between the outstanding amounts and the monthly transactions, which are calculated from the outstanding amounts corrected of reclassifications, write-offs/write-downs, exchange rate changes and price revaluations. For additional information refer to the notes in the end of the Statistical Bulletin

(2) Líquido de passivos face à Administração Central. / Net of liabilities vis-à-vis Central Government.

(3) Inclui crédito a emigrantes. / Includes credit to emigrants.

A.2.3 TAXAS DE CÂMBIO DE REFERÊNCIA DO EURO E ÍNDICES CAMBIAIS PARA PORTUGAL

EURO REFERENCE EXCHANGE RATES AND EXCHANGE RATES INDICES FOR PORTUGAL

Valores médios

Averages

Fonte / Source: Banco Central Europeu e Banco de Portugal / European Central Bank and Banco de Portugal

	OUT 05	NOV 05	DEZ 05	JAN 06	FEV 06	MAR 06	ABR 06	MAI 06	JUN 06	JUL 06	AGO 06	SET 06	OUT 06	
	1	2	3	4	5	6	7	8	19	10	111	12	13	
1 Dólar EUA	1.2015	1.1786	1.1856	1.2103	1.1938	1.2020	1.2271	1.2770	1.2650	1.2684	1.2811	1.2727	1.2611	US Dollar
2 Taxa de variação mensal	-1.97	-1.91	0.59	2.08	-1.36	0.69	2.09	4.07	-0.94	0.27	1.00	-0.66	-0.91	Month-on-month rate of change
3 Taxa de variação homóloga	-3.80	-9.28	-11.58	-7.74	-8.27	-8.95	-5.16	0.60	3.99	5.38	4.22	3.84	4.96	Year-on-year rate of change
4 Iene japonês	138.05	139.59	140.58	139.82	140.77	140.96	143.59	142.70	145.11	146.70	148.53	148.99	149.65	Japanese yen
5 Taxa de variação mensal	1.46	1.12	0.71	-0.54	0.68	0.13	1.87	-0.62	1.69	1.10	1.25	0.31	0.44	Month-on-month rate of change
6 Taxa de variação homóloga	1.53	2.57	1.03	3.09	3.09	1.53	3.42	5.41	9.75	8.87	9.23	9.50	8.40	Year-on-year rate of change
7 Libra esterlina	0.68137	0.67933	0.67922	0.68598	0.68297	0.68935	0.69463	0.68330	0.68666	0.68782	0.67669	0.67511	0.67254	Sterling pound
8 Taxa de variação mensal	0.56	-0.30	-0.02	1.00	-0.44	0.93	0.77	-1.63	0.49	0.17	-1.62	-0.23	-0.38	Month-on-month rate of change
9 Taxa de variação homóloga	-1.46	-2.76	-2.27	-1.82	-0.97	-0.43	1.71	-0.10	2.65	0.04	-1.25	-0.37	-1.30	Year-on-year rate of change
Taxa de câmbio efectiva do euro ⁽¹⁾														Euro effective exchange rate ⁽¹⁾
10 Taxa de câmbio efectiva nominal	101.40	100.65	100.70	101.41	100.73	101.50	102.66	103.76	103.93	104.26	104.43	104.22	103.66	Nominal effective exchange rate
11 Taxa de variação mensal	-0.38	-0.73	0.04	0.71	-0.87	0.77	1.14	1.07	0.16	0.32	0.16	-0.20	-0.54	Month-on-month rate of change
12 Taxa de variação homóloga	-2.66	-4.71	-5.98	-4.19	-4.20	-4.22	-2.30	-0.20	2.70	2.52	2.10	2.39	2.23	Year-on-year rate of change
13 Taxa de câmbio efectiva real (IPC)	103.64	102.86	102.89	103.66	103.01	103.91	105.09	106.10	106.16	106.63	106.68	106.46	105.91	Real effective exchange rate (CPI)
14 Taxa de variação mensal	-0.44	-0.75	0.03	0.75	-0.63	0.87	1.14	0.96	0.06	0.44	0.05	-0.21	-0.52	Month-on-month rate of change
15 Taxa de variação homóloga	-2.51	-4.41	-5.77	-3.99	-3.88	-3.96	-1.98	-0.13	2.59	2.57	1.95	2.27	2.19	Year-on-year rate of change
Índice cambial efectivo para Portugal ⁽²⁾														Effective exchange rate index for Portugal ⁽²⁾
16 Índice cambial efectivo nominal	100.46	100.34	100.38	100.55	100.41	100.60	100.85	100.96	101.06	101.13	101.08	101.08	100.97	Nominal effective exchange rate index
17 Taxa de variação mensal	-0.02	-0.12	0.04	0.17	-0.14	0.19	0.25	0.11	0.10	0.07	-0.05	0.00	-0.11	Month-on-month rate of change
18 Taxa de variação homóloga	-0.58	-0.96	-1.12	-0.77	-0.73	-0.74	-0.29	0.03	0.73	0.57	0.43	0.60	0.51	Year-on-year rate of change
19 Índice cambial efectivo real mensal (IPC)	105.46	105.77	105.65	105.80	105.51	106.47	106.54	106.89	106.86	106.97	106.55	107.09	106.87 ⁽³⁾	Monthly real effective exchange rate index (CPI)
20 Taxa de variação mensal	0.08	0.29	-0.11	0.14	-0.27	0.91	0.07	0.33	-0.03	0.10	-0.39	0.51	-0.21	Month-on-month rate of change
21 Taxa de variação homóloga	-0.51	-0.82	-1.04	-0.73	-0.32	0.64	0.78	0.93	1.57	0.88	0.59	1.62	1.34	Year-on-year rate of change

	OCT 05	NOV 05	DEC 05	JAN 06	FEB 06	MAR 06	APR 06	MAY 06	JUN 06	JUL 06	AUG 06	SEP 06	OCT 06
	1	2	3	4	5	6	7	8	9	10	11	12	13

(1) Valores referentes ao conjunto de 23 parceiros comerciais. Para mais informações ver www.ecb.int/ / Figures referring to the 23 commercial partners. For more information see www.ecb.int/.
 (2) Para informação adicional ver notas aos quadros D1.2.3 e D1.2.4 no fim da publicação. / For additional information refer to the notes in the tables D1.2.3 e D1.2.4 in the end of the Statistical Bulletin.
 (3) Valor baseado parcialmente em estimativas. / Figure partially based on estimations.

A.3.1 BALANÇA DE PAGAMENTOS

BALANCE OF PAYMENTS

Principais componentes

Main items

Valores líquidos

Net figures

Fonte / Source: Banco de Portugal, Instituto Nacional de Estatística

10⁶ euros

	2004	2005	IT 06	IIT 06	IIIT 06	Jul 06	Ago 06	Set 06	
	1	2	3	4	5	6	7	8	
1 Balança corrente	-10 396	-13 645	-3 802	-3 697	-2 468	-559	-821	-1 088	Current account
2 Bens ⁽¹⁾	-14 985	-16 774	-4 153	-4 224	-4 016	-1 218	-1 413	-1 386	Goods ⁽¹⁾
3 Serviços	4 173	4 094	645	1 299	2 112	688	839	585	Services
4 Rendimentos	-2 375	-3 161	-821	-1 506	-1 091	-301	-390	-400	Income
5 Transferências correntes	2 790	2 196	527	735	527	272	143	112	Current transfers
6 Balança de capital	2 231	1 740	457	77	468	253	116	99	Capital account
7 Balança financeira ⁽²⁾	9 123	12 873	3 206	3 145	4 511	1 163	1 545	1 803	Financial account ⁽²⁾
8 Investimento directo ⁽³⁾	-4 503	1 582	370	860	1 041	408	99	534	Direct investment ⁽³⁾
9 Investimento de carteira	666	-1 586	-6 384	-3 350	8 000	-1 333	2 394	6 939	Portfolio investment
10 Derivados financeiros	-72	-172	-202	-48	-16	41	-34	-23	Financial derivatives
11 Outro investimento	11 498	11 619	8 362	5 149	-4 874	2 057	-1 169	-5 763	Other investment
12 Activos de reserva ⁽⁴⁾	1 533	1 431	1 060	534	360	-11	255	115	Reserve assets ⁽⁴⁾
13 Erros e omissões	-958	-968	139	474	-2 511	-856	-841	-813	Errors and omissions
Por memória:									Memo items:
14 Balança corrente e de capital	-8 165	-11 905	-3 346	-3 620	-2 000	-306	-704	-990	Current and capital accounts
15 Balança corrente e de capital (em % do PIB) ..	-5.7	-8.1	-8.9	-9.5	Current and capital accounts (as a % of GDP) ..

	2004	2005	IQ 06	IIQ 06	IIIQ 06	Jul 06	Aug 06	Sep 06
	1	2	3	4	5	6	7	8

(1) Com base em informação do INE ajustada para valores f.o.b. / Based on data from INE, adjusted to f.o.b. values.
 (2) Na balança financeira, um sinal negativo (positivo) corresponde a um aumento líquido (diminuição líquida) de activos ou a uma diminuição líquida (aumento líquido) de passivos. / A minus (plus) sign means a net increase (net decrease) in assets and a net decrease (net increase) in liabilities.
 (3) Inclui investimento imobiliário. / Includes real estate investment.
 (4) A partir de Janeiro de 1999 são considerados activos de reserva apenas os activos do Banco de Portugal face a não residentes da área do euro e denominados em moedas de países fora desta área, havendo lugar a uma quebra de série. / From 1999 onwards, reserve assets include only Banco de Portugal claims on non-euro area residents denominated in non-euro area currencies, thus implying a break in the series.

A.3.2 POSIÇÃO DE INVESTIMENTO INTERNACIONAL
INTERNATIONAL INVESTMENT POSITION
Principais componentes
Main items

Posições em fim de período

End-of-period positions

Fonte / Source: Banco de Portugal, Instituto Nacional de Estatística

 10⁶ euros

	2003	2004	Mar 05	Jun 05	Set 05	Dez 05	Mar 06	Jun 06		
	1	2	3	4	5	6	7	8		
1 Posição de investimento internacional	-74 035	-84 416	-88 465	-89 493	-92 959	-94 553	-101 446	-103 403	International investment position	1
2 Activos	206 838	223 862	229 561	237 940	245 177	246 902	257 801	257 477	Assets	2
3 Investimento directo de Portugal no exterior ⁽¹⁾	28 411	35 486	36 220	37 294	37 427	37 685	38 551	38 520	Portuguese direct investment abroad ⁽¹⁾	3
4 Investimento de carteira	77 377	90 282	93 740	99 051	103 556	108 484	111 516	114 999	Portfolio investment	4
5 Derivados financeiros ⁽²⁾	-28	-613	-132	-389	-262	-64	57	28	Financial derivatives ⁽²⁾	5
6 Outro investimento	90 932	90 130	91 331	92 748	95 167	92 012	99 347	96 285	Other investment	6
7 Activos de reserva ⁽³⁾	10 146	8 578	8 403	9 236	9 279	8 785	8 330	7 645	Reserve assets ⁽³⁾	7
8 Passivos	280 873	308 277	318 026	327 434	338 136	341 455	359 247	360 879	Liabilities	8
9 Investimento directo do exterior em Portugal	49 248	51 807	53 026	53 601	54 344	54 689	56 245	57 373	Foreign direct investment in Portugal	9
10 Investimento de carteira	88 108	102 339	103 737	108 509	114 521	118 650	119 302	117 899	Portfolio investment	10
11 Outro investimento	143 517	154 131	161 262	165 324	169 272	168 116	183 700	185 607	Other investment	11
12 Por memória:									Memo items:	
12 Posição de investimento internacional (em% do PIB)	-53.8	-59.0	.	.	.	-64.2	.	.	International investment position (as a % GDP)	12

	2003	2004	Mar 05	Jun 05	Sep 05	Dec 05	Mar 06	Jun 06	
	1	2	3	4	5	6	7	8	

(1) Inclui investimento imobiliário. / Includes real estate investment.

(2) Valores líquidos. / Net figures.

(3) A partir de Janeiro de 1999 são considerados activos de reserva apenas os activos do Banco de Portugal face a não residentes da área do euro e denominados em moedas de países fora desta área, havendo lugar a uma quebra de série. / From 1999 onwards, reserve assets include only Banco de Portugal claims on non-euro area residents denominated in non-euro area currencies, thus implying a break in the series.

A.4.1 FINANCIAMENTO DAS ADMINISTRAÇÕES PÚBLICAS
GENERAL GOVERNMENT FINANCING

Fluxos acumulados desde o início do ano

Cumulative flows since the beginning of the year

Fonte / Source: Banco de Portugal

 10⁶ euros

	2003	2004	2005	Jul 05	Ago 05	Set 05	Jul 06	Ago 06	Set 06		
	1	2	3	4	5	6	7	8	9		
1 Crédito líquido de residentes	-394	-1 656	76	-402	-2 267	-1 201	2 627	1 071	1 793	Residents net credit	1
2 Instituições Financeiras Monetárias (IFM)	1 032	765	-137	26	-1 791	-452	417	-1 108	-73	Monetary financial institutions (MFI)	2
3 dos quais: Títulos	-644	-43	266	411	258	439	272	585	256	of which: Securities	3
4 Outros sectores	-1 426	-2 421	213	-428	-476	-749	2 210	2 179	1 866	Other sectors	4
5 Empréstimos e depósitos	-140	-403	-24	-221	-231	-220	986	1 188	1 180	Loans and deposits	5
6 dos quais: Certificados de Aforo	-182	-412	-130	-138	-133	-121	255	364	405	of which: saving certificates	6
7 Títulos de curto prazo	-368	301	-548	-289	-233	-541	4	-16	-116	Short-term securities	7
8 Títulos de médio e longo prazo	-918	-2 319	785	83	-12	12	1 220	1 007	802	Medium- and long term securities	8
9 Crédito líquido de não residentes	4 703	6 397	9 216	5 309	7 780	8 256	1 477	2 498	2 367	Non-residents net credit	9
10 Empréstimos e depósitos	-30	548	-686	-780	-617	-683	597	257	-353	Loans and deposits	10
11 dos quais: responsabilidades líquidas do Tesouro face ao exterior	281	-244	-15	-34	110	41	-23	94	31	of which: Treasury net foreign liabilities	11
12 Títulos	4 732	5 849	9 902	6 089	8 398	8 939	880	2 241	2 720	Securities	12
13 Títulos de curto prazo	2 679	4 926	2 924	981	2 297	1 778	-2 858	-2 074	-3 489	Short-term securities	13
14 Títulos de médio e longo prazo	2 053	923	6 978	5 108	6 101	7 161	3 737	4 316	6 208	Medium- and long term securities	14
15 Total	4 308	4 741	9 291	4 907	5 513	7 055	4 105	3 569	4 160	Total	15

	2003	2004	2005	Jul 05	Aug 05	Sep 05	Jul 06	Aug 06	Sep 06
	1	2	3	4	5	6	7	8	9

B. Estatísticas Monetárias e Financeiras

B. Monetary and Financial Statistics

B.0 Agregados monetários e principais contrapartidas

B.0 Monetary aggregates and main counterparts

B.0.1 AGREGADOS MONETÁRIOS DA ÁREA DO EURO^(a)
EURO AREA MONETARY AGGREGATES^(a)
Saldos em fim de mês
End-of-month figures

Fonte / Source: Banco Central Europeu / European Central Bank

 10⁶ euros

	M3								
	M1			M2			Acordos de recompra	Títulos excepto capital até 2 anos ⁽²⁾	Total
	Circulação monetária	Passivos à vista	Total	Outros depósitos e equiparados até 2 anos ⁽¹⁾	Depósitos com pré-aviso até 3 meses	Total			
	1	2	3=1+2	4	5	6=3+4+5	7	8	9=6+7+8
02 Dez	341 158	2 158 271	2 499 429	1 075 731	1 406 289	4 981 449	226 851	599 525	5 807 825
03 Dez	397 902	2 329 186	2 727 088	1 039 155	1 529 556	5 295 799	208 702	674 151	6 178 652
04 Dez	468 426	2 480 457	2 948 883	1 040 493	1 642 889	5 632 265	228 752	707 160	6 568 177
05 Abr	481 074	2 549 989	3 031 063	1 034 775	1 672 536	5 738 374	226 274	748 743	6 713 391
Mai	485 829	2 578 263	3 064 092	1 035 704	1 678 653	5 778 449	239 199	748 304	6 765 952
Jun	496 551	2 807 846	3 304 397	1 027 351	1 520 194	5 851 942	238 932	739 788	6 830 662
Jul	506 427	2 815 344	3 321 771	1 042 515	1 525 743	5 890 029	238 621	754 279	6 882 929
Ago	500 919	2 767 691	3 268 610	1 054 302	1 530 011	5 852 923	249 208	760 715	6 862 846
Set	507 149	2 815 390	3 322 539	1 078 401	1 532 035	5 932 975	234 445	751 317	6 918 737
Out	510 522	2 838 823	3 349 345	1 088 677	1 532 234	5 970 256	241 426	750 366	6 962 048
Nov	514 488	2 864 021	3 378 509	1 085 909	1 531 289	5 995 707	239 337	759 629	6 994 673
Dez	532 816	2 946 820	3 479 636	1 123 650	1 549 591	6 152 877	221 936	741 999	7 116 812
06 Jan	520 874	2 930 153	3 451 027	1 113 840	1 565 788	6 130 655	237 004	751 830	7 119 489
Fev	524 877	2 921 041	3 445 918	1 134 866	1 569 315	6 150 099	234 972	762 880	7 147 951
Mar	532 276	2 937 563	3 469 839	1 162 104	1 571 000	6 202 943	235 882	766 214	7 205 039
Abr	540 333	2 981 663	3 521 996	1 201 556	1 569 375	6 292 927	249 674	776 976	7 319 577
Mai	543 590	3 000 900	3 544 490	1 189 204	1 568 551	6 302 245	258 192	795 303	7 355 740
Jun	553 695	3 044 983	3 598 678	1 208 771	1 565 789	6 373 238	245 123	778 484	7 396 845
Jul	562 691	3 010 888	3 573 579	1 233 649	1 562 563	6 369 791	250 469	787 875	7 408 135
Ago	558 973	2 957 529	3 516 502	1 267 903	1 562 705	6 347 110	264 947	810 097	7 422 154
Set	563 164	3 015 984	3 579 148	1 305 078	1 559 004	6 443 230	263 022	819 942	7 526 194

1	2	3=1+2	4	5	6=3+4+5	7	8	9=6+7+8
Currency in circulation	Overnight deposits	Total	Other deposits and deposit-like instruments up to 2 years ⁽¹⁾	Deposits redeemable at notice up to 3 months	Total	Repurchase agreements	Securities other than capital up to 2 years ⁽²⁾	Total
M1			M2			M3		

(1) Excepto passivos à vista, depósitos com pré-aviso e acordos de recompra. / Except overnight deposits, deposits redeemable at notice and repurchase agreements.

(2) Inclui unidades de participação de fundos do mercado monetário e títulos do mercado monetário./Includes money market funds shares/units and money market paper.

B.0.2 CONTRIBUIÇÃO NACIONAL PARA OS AGREGADOS MONETÁRIOS DA ÁREA DO EURO^(a)
NATIONAL CONTRIBUTION FOR THE EURO AREA MONETARY AGGREGATES^(a)
Saldos em fim de mês
End-of-month figures

Fonte / Source: Banco de Portugal, Banco Central Europeu / Banco de Portugal, European Central Bank

 10⁶ euros

	M3, excluindo circulação monetária							Por memória
	M2, excluindo circulação monetária				Acordos de recompra	Títulos excepto capital até 2 anos ⁽²⁾	Total	Emissão monetária deduzida de numerário denominado em euros na posse de IFM residentes ⁽³⁾
	M1, excluindo circulação monetária	Outros depósitos e equiparados até 2 anos ⁽¹⁾	Depósitos com pré-aviso até 3 meses	Total				
	1	2	3	4=1+2+3	5	6	7=4+5+6	8
02 Dez	46 201	73 605	6	119 812	23	732	120 567	7 024
03 Dez	49 110	74 686	44	123 840	0	858	124 698	8 197
04 Dez	49 840	80 171	137	130 149	0	1 427	131 576	10 314
05 Abr	49 708	79 664	202	129 574	5	1 485	131 063	10 735
Mai	50 360	78 520	218	129 098	5	1 487	130 590	10 654
Jun	52 459	76 310	217	128 986	8	1 460	130 454	11 044
Jul	53 270	77 278	240	130 787	8	1 548	132 343	11 150
Ago	52 031	78 418	245	130 693	8	1 531	132 232	11 033
Set	52 970	80 426	258	133 654	8	1 550	135 212	11 315
Out	52 757	79 653	262	132 672	8	1 457	134 137	11 361
Nov	54 008	80 715	253	134 975	8	1 461	136 444	11 452
Dez	56 191	81 762	272	138 225	8	1 445	139 678	11 883
06 Jan	54 229	81 829	272	136 330	8	1 416	137 753	11 614
Fev	52 788	82 929	278	135 995	8	1 459	137 461	11 721
Mar	52 147	83 401	308	135 857	31	1 314	137 202	11 850
Abr	51 829	81 447	317	133 593	211	1 332	135 135	12 036
Mai	52 666	83 099	326	136 091	202	1 349	137 642	12 190
Jun	55 230	80 111	322	135 663	203	1 204	137 070	12 354
Jul	54 385	80 055	352	134 791	203	1 213	136 207	12 532
Ago	53 197	81 967	349	135 513	203	987	136 703	12 422
Set	54 139	80 586	345	135 070	204	875	136 149	12 566

1	2	3	4=1+2+3	5	6	7=4+5+6	8
M1, excluding currency in circulation	Other deposits and deposit-like instruments up to 2 years ⁽¹⁾	Deposits redeemable at notice up to 3 months	Total	Repurchase agreements	Securities other than capital up to 2 years ⁽²⁾	Total	Notes and coins issued excluding those held by resident MFIs ⁽³⁾
M2, excluding currency in circulation				M3, excluding currency in circulation			
							Memo items:

(1) Excepto passivos à vista, depósitos com pré-aviso e acordos de recompra. / Except overnight deposits, deposits redeemable at notice and repurchase agreements.

(2) Inclui unidades de participação de fundos do mercado monetário e títulos do mercado monetário. / Includes money market funds shares/units and money market paper.

(3) Sobre o conceito ver notas no fim da publicação. / For information on this concept see notes at the end of this publication.

B.0.3 PRINCIPAIS CONTRAPARTIDAS DO M3 DA ÁREA DO EURO^(a)
Saldos em fim de mês

MAIN COUNTERPARTS OF EURO AREA M3^(a)
End-of-month figures

Fonte / Source: Banco Central Europeu / European Central Bank

10⁶ euros

	Responsabilidades não monetárias das IFM					Crédito ao sector não monetário			Disponibilidades líquidas face ao Resto do Mundo
	Outros depósitos e equiparados a mais de 2 anos ⁽¹⁾	Depósitos com pré-aviso a mais de 3 meses	Títulos excepto capital a mais de 2 anos	Capital e reservas	Total	Administrações Públicas (AP)	Sector não monetário (excepto AP)	Total	
	1	2	3	4	5=1+...+4	6	7	8=6+7	9
02 Dez	1 189 534	105 591	1 689 272	1 002 878	3 987 275	2 058 232	7 721 007	9 779 239	208 662
03 Dez	1 256 579	92 184	1 785 240	1 010 167	4 144 170	2 204 286	8 159 658	10 363 944	252 390
04 Dez	1 365 103	91 060	1 957 992	1 051 559	4 465 714	2 273 300	8 693 371	10 966 671	395 257
05 Abr	1 396 201	91 195	2 055 814	1 068 757	4 611 967	2 357 573	8 959 141	11 316 714	378 507
Mai	1 397 511	90 755	2 089 383	1 081 120	4 658 769	2 355 604	9 030 022	11 385 626	351 714
Jun	1 456 419	90 904	2 123 587	1 133 223	4 804 133	2 373 049	9 146 664	11 519 713	470 325
Jul	1 459 168	89 920	2 129 999	1 136 185	4 815 272	2 369 120	9 202 843	11 571 963	467 402
Ago	1 460 648	88 876	2 141 480	1 143 006	4 834 010	2 361 108	9 205 197	11 566 305	468 966
Set	1 463 448	87 311	2 161 799	1 166 222	4 878 780	2 359 124	9 310 055	11 669 179	465 324
Out	1 473 130	86 643	2 193 233	1 163 496	4 916 502	2 396 457	9 370 083	11 766 540	459 179
Nov	1 486 083	86 866	2 202 904	1 178 584	4 954 437	2 475 991	9 482 341	11 958 332	418 700
Dez	1 521 692	87 676	2 195 860	1 200 588	5 005 816	2 442 535	9 550 415	11 992 950	463 232
06 Jan	1 527 299	88 343	2 193 660	1 225 622	5 034 924	2 459 704	9 668 215	12 127 919	478 890
Fev	1 540 290	88 614	2 227 932	1 246 769	5 103 605	2 443 070	9 782 124	12 225 194	457 888
Mar	1 567 502	89 402	2 239 614	1 255 165	5 151 683	2 445 421	9 908 034	12 353 455	434 992
Abr	1 581 382	89 766	2 247 501	1 250 719	5 169 368	2 440 675	10 063 430	12 504 105	429 478
Mai	1 591 522	91 075	2 263 299	1 239 251	5 185 147	2 405 783	10 125 430	12 531 213	435 880
Jun	1 602 864	92 303	2 293 556	1 243 527	5 232 250	2 402 728	10 169 605	12 572 333	484 477
Jul	1 611 787	93 498	2 309 726	1 273 985	5 288 996	2 385 252	10 262 811	12 648 063	498 970
Ago	1 614 737	94 965	2 311 577	1 271 793	5 293 072	2 361 945	10 273 553	12 635 498	485 442
Set	1 618 001	96 334	2 330 539	1 269 249	5 314 123	2 358 931	10 402 812	12 761 743	519 026

1	2	3	4	5=1+...+4	6	7	8=6+7	9
Other deposits and deposit-like instruments over 2 years ⁽¹⁾	Deposits redeemable at notice over 3 months	Securities other than capital over 2 years	Capital and reserves	Total	General Government (GG)	Non-monetary sector (except GG)	Total	Net external assets
MFIs' non-monetary liabilities					Credit to the non-monetary sector			

(1) Excepto passivos à vista, depósitos com pré-aviso e acordos de recompra. / Except overnight deposits, deposits redeemable at notice and repurchase agreements.

B.0.4 CONTRIBUIÇÃO NACIONAL PARA AS PRINCIPAIS CONTRAPARTIDAS DO M3 DA ÁREA DO EURO^(a)
Saldos em fim de mês

NATIONAL CONTRIBUTION FOR THE MAIN COUNTERPARTS OF EURO AREA M3^(a)
End-of-month figures

Fonte / Source: Banco de Portugal, Banco Central Europeu / Banco de Portugal, European Central Bank

10⁶ euros

	Responsabilidades não monetárias das IFM					Crédito ao sector não monetário			Disponibilidades líquidas face ao Resto do Mundo
	Outros depósitos e equiparados a mais de 2 anos ⁽¹⁾	Depósitos com pré-aviso a mais de 3 meses	Títulos excepto capital a mais de 2 anos	Capital e reservas	Total	Administrações Públicas (AP)	Sector não monetário (excepto AP)	Total	
	1	2	3	4	5=1+...+4	6	7	8=6+7	9
02 Dez	4 432	0	21 271	28 867	54 570	14 371	196 083	210 454	-16 699
03 Dez	4 435	2	20 172	31 916	56 526	19 267	203 054	222 321	-29 730
04 Dez	6 676	0	19 723	31 139	57 538	20 245	216 572	236 817	-32 173
05 Abr	7 766	0	18 016	30 159	55 940	19 683	219 396	239 079	-36 134
Mai	7 810	0	18 043	30 166	56 019	19 995	220 973	240 967	-34 692
Jun	9 277	0	18 127	30 741	58 145	20 505	223 236	243 742	-34 231
Jul	9 805	0	18 220	30 794	58 819	20 325	224 382	244 707	-34 136
Ago	9 796	0	18 269	31 056	59 121	20 649	226 228	246 877	-35 052
Set	9 830	0	17 988	31 772	59 590	21 377	225 702	247 079	-35 064
Out	9 755	7	18 053	31 774	59 589	20 788	227 121	247 909	-35 457
Nov	11 154	0	17 517	32 363	61 034	20 455	229 463	249 918	-34 079
Dez	12 679	0	13 133	33 351	59 163	21 516	234 058	255 574	-32 642
06 Jan	12 725	0	13 142	34 112	59 980	20 917	233 182	254 099	-32 673
Fev	12 731	0	13 187	34 726	60 644	20 262	235 157	255 419	-31 990
Mar	16 958	0	12 881	34 544	64 383	20 153	243 002	263 155	-34 660
Abr	16 841	0	12 854	35 075	64 770	19 906	243 729	263 635	-35 753
Mai	16 959	0	12 717	35 728	65 404	20 204	247 134	267 338	-36 967
Jun	17 247	0	12 427	35 456	65 130	19 684	251 239	270 923	-36 723
Jul	18 594	0	12 006	36 375	66 975	19 483	253 006	272 488	-39 427
Ago	18 733	0	12 038	36 364	67 136	19 852	252 473	272 324	-40 908
Set	20 085	0	12 161	36 629	68 875	19 954	249 138	269 092	-42 819

1	2	3	4	5=1+...+4	6	7	8=6+7	9
Other deposits and deposit-like instruments over 2 years ⁽¹⁾	Deposits redeemable at notice over 3 months	Securities other than capital over 2 years	Capital and reserves	Total	General Government (GG)	Non-monetary sector (except GG)	Total	Net external assets
MFIs' non-monetary liabilities					Credit to the non-monetary sector			

(1) Excepto passivos à vista, depósitos com pré-aviso e acordos de recompra. / Except overnight deposits, deposits redeemable at notice and repurchase agreements.

**B.0.5 AGREGADOS MONETÁRIOS DA ÁREA DO EURO E
CONTRIBUIÇÃO NACIONAL^(a)**
Taxas de variação anual

**MONETARY AGGREGATES OF THE EURO AREA AND NATIONAL
CONTRIBUTION^(a)**
Annual growth rates

Fonte / Source: Banco Central Europeu / European Central Bank

Em percentagem / In percentages

	Agregados monetários da área do euro			Contribuição nacional			Peso relativo da contribuição nacional		
	M1 1	M2 2	M3 3	M1 excluindo circulação monetária 4	M2 excluindo circulação monetária 5	M3 excluindo circulação monetária 6	M1 excluindo circulação monetária 7	M2 excluindo circulação monetária 8	M3 excluindo circulação monetária 9
02 Dez	9.6	6.5	6.8	-1.4	-1.0	-1.1	2.1	2.6	2.2
03 Dez	10.1	7.5	6.9	7.6	4.2	4.3	2.1	2.5	2.2
04 Dez	8.4	6.6	6.6	1.1	5.3	5.7	2.0	2.5	2.2
05 Abr	9.7	7.6	7.0	5.8	4.4	4.8	1.9	2.5	2.1
Mai	10.0	7.5	7.2	4.9	4.0	4.4	2.0	2.4	2.1
Jun	11.0	8.1	7.7	8.4	3.1	3.5	1.9	2.4	2.1
Jul	11.5	8.5	8.1	10.0	3.3	3.8	1.9	2.4	2.1
Ago	11.3	8.4	8.0	7.9	5.1	5.3	1.9	2.4	2.1
Set	10.6	8.7	8.3	10.0	6.9	6.9	1.9	2.5	2.1
Out	11.1	8.6	7.9	12.9	6.6	6.5	1.9	2.4	2.1
Nov	10.1	8.1	7.5	12.1	5.4	5.4	1.9	2.5	2.1
Dez	11.6	8.7	7.5	12.6	5.9	5.8	1.9	2.5	2.1
06 Jan	10.2	8.4	7.6	6.9	5.1	5.1	1.9	2.4	2.1
Fev	9.9	8.6	7.8	7.2	6.2	6.1	1.8	2.4	2.1
Mar	9.7	8.9	8.4	4.8	4.3	4.1	1.8	2.4	2.1
Abr	10.2	9.4	8.8	4.3	3.1	3.1	1.7	2.3	2.0
Mai	9.8	9.0	8.7	4.7	5.6	5.6	1.8	2.4	2.0
Jun	8.8	8.9	8.4	5.4	5.4	5.2	1.8	2.3	2.0
Jul	7.4	8.1	7.7	2.2	3.2	3.1	1.8	2.3	2.0
Ago	7.4	8.4	8.2	2.3	3.8	3.5	1.8	2.3	2.0
Set	7.5	8.6	8.7	2.3	1.2	0.8	1.8	2.3	2.0

	1	2	3	4	5	6	7	8	9
	M1	M2	M3	M1 excluding currency in circulation	M2 excluding currency in circulation	M3 excluding currency in circulation	M1 excluding currency in circulation	M2 excluding currency in circulation	M3 excluding currency in circulation
	Euro area monetary aggregates			National contribution			Relative weight of national contribution		

B.1 Síntese monetária

B.1 Monetary survey

B.1.5 POR MEMÓRIA: EMPRÉSTIMOS CEDIDOS POR OUTRAS IFM EM OPERAÇÕES DE TITULARIZAÇÃO⁽¹⁾⁽²⁾
Saldos em fim de mês⁽³⁾

MEMO ITEMS: LOANS SOLD BY OTHER MFI THROUGH SECURITISATION⁽¹⁾⁽²⁾
End-of-month figures⁽³⁾

Fonte / Source: Banco de Portugal

10⁶ euros

	Sector residente									Sector não residente	Total
	Sector não financeiro					Instituições financeiras não monetárias			Total		
	Administrações Públicas (AP)	Sociedades não financeiras	Particulares ⁽⁴⁾	do qual:	Total	Outros intermediários financeiros e auxiliares financeiros	Sociedades de seguros e fundos de pensões	Total			
Para aquisição de habitação				8=6+7					9=5+8		
	1	2	3	4	5=1+2+3	6	7	8=6+7	9=5+8	10	11=9+10
02 Dez	0	111	4 550	2 774	4 661	0	0	0	4 661	2	4 663
03 Dez	0	104	12 157	10 228	12 261	0	0	0	12 261	60	12 321
04 Dez	0	85	15 899	13 711	15 984	0	0	0	15 984	117	16 101
05 Abr	0	53	14 991	13 296	15 044	0	0	0	15 044	112	15 156
Mai	0	53	14 886	13 182	14 939	0	0	0	14 939	110	15 049
Jun	0	53	14 699	13 044	14 752	0	0	0	14 752	114	14 866
Jul	0	46	14 519	12 927	14 565	0	0	0	14 565	114	14 679
Ago	0	38	14 389	12 819	14 427	0	0	0	14 427	114	14 541
Set	0	37	15 423	13 884	15 461	0	0	0	15 461	117	15 577
Out	0	35	15 253	13 760	15 288	0	0	0	15 288	119	15 407
Nov	0	34	15 118	13 612	15 152	0	0	0	15 152	120	15 271
Dez	0	19	16 911	15 634	16 929	0	0	0	16 929	142	17 071
06 Jan	0	18	16 731	15 476	16 749	0	0	0	16 749	141	16 890
Fev	0	17	16 581	15 349	16 598	0	0	0	16 598	143	16 741
Mar	0	56	12 007	11 427	12 063	0	0	0	12 063	170	12 233
Abr	0	16	11 972	11 338	11 987	0	0	0	11 987	170	12 157
Mai	0	15	11 445	10 900	11 460	0	0	0	11 460	169	11 629
Jun	0	18	11 039	10 819	11 058	0	0	0	11 058	172	11 230
Jul	0	15	10 911	10 713	10 926	0	0	0	10 926	169	11 095
Ago	0	15	10 793	10 600	10 808	0	23	23	10 830	172	11 002
Set	0	31	11 971	11 820	12 003	0	23	23	12 025	242	12 267

	1	2	3	4	5=1+2+3	6	7	8=6+7	9=5+8	10	11=9+10
	General Government (GG)	Non-financial corporations	Private individuals ⁽⁴⁾	Housing	Total	Other financial intermediaries and financial auxiliaries	Insurance corporation and pension funds	Total	Total	Non-resident sector	Total
	Non-financial sector					Non-monetary financial institutions					
	Resident sector										

- (1) Não inclui crédito titulado e inclui apenas os empréstimos que foram retirados do activo das outras IFM./ Excludes securities and includes only loans redrawn from the other MFIs' balance sheet.
(2) Informação desagregada de acordo com as características originais do crédito./ The data is broken down according to its original features.
(3) Valores registados em contas extrapatrimoniais./ Values recorded in off-balance sheet accounts.
(4) Inclui emigrantes./ Includes emigrants.

B.2 Balanço do Banco de Portugal

B.2 Balance sheet of the Banco de Portugal

B.2.1 BALANÇO DO BANCO DE PORTUGAL
Saldos em fim do mês

BALANCE SHEET OF THE BANCO DE PORTUGAL
End-of-month figures

Fonte / Source: Banco de Portugal

10⁶ euros

	Activos				Passivos				
	Residentes	Não residentes	Imóveis, mobiliário e material	Total	Residentes ⁽¹⁾	Não residentes	Sector não especificado		Total
							Capital e reservas	Outros passivos (líquidos) ⁽²⁾	
1	2	3	4=1+2+3	5	6	7	8	9=5+...+8	
02 Dez	1 261	24 196	85	25 542	15 111	8 675	4 712	-2 956	25 542
03 Dez	2 779	22 291	83	25 153	22 628	2 664	4 270	-4 409	25 153
04 Dez	3 379	20 582	84	24 046	18 054	8 614	4 113	-6 736	24 046
05 Mai	6 208	20 910	81	27 199	15 766	14 346	4 365	-7 278	27 199
Jun	5 550	21 338	80	26 968	15 492	14 333	4 734	-7 591	26 968
Jul	5 268	21 328	79	26 675	15 595	13 830	4 621	-7 370	26 675
Ago	5 289	21 348	85	26 722	16 521	13 213	4 660	-7 672	26 722
Set	5 019	21 975	84	27 079	16 069	13 818	5 198	-8 007	27 079
Out	5 717	21 805	84	27 605	15 644	14 886	5 152	-8 076	27 605
Nov	5 668	22 292	83	28 043	17 489	13 136	5 538	-8 121	28 043
Dez	5 736	22 376	81	28 192	17 933	12 795	5 710	-8 246	28 192
06 Jan	6 608	22 916	82	29 606	16 261	15 408	6 190	-8 252	29 606
Fev	7 671	22 668	81	30 420	16 366	16 187	6 190	-8 324	30 420
Mar	7 761	22 415	80	30 256	16 492	15 909	6 337	-8 482	30 256
Abr	7 615	22 764	79	30 459	16 827	15 626	6 696	-8 690	30 459
Mai	7 608	22 630	79	30 317	18 400	14 292	6 650	-9 025	30 317
Jun	8 093	22 170	79	30 343	17 382	15 877	6 187	-9 103	30 343
Jul	6 248	22 357	80	28 685	17 405	13 814	6 565	-9 098	28 685
Ago	4 841	22 249	79	27 168	17 573	12 703	6 371	-9 479	27 168
Set	555	22 047	78	22 679	17 830	8 368	6 277	-9 795	22 679
Out	490	22 072	77	22 639	17 422	9 038	6 246	-10 067	22 639

	1	2	3	4=1+2+3	5	6	7	8	9=5+...+8
	Residents	Non-residents	Fixed assets	Total	Residents ⁽¹⁾	Non-residents	Capital and reserves	Other liabilities (net) ⁽²⁾	Total
	Assets				Liabilities				
					Non-specified sector				

(1) Inclui as responsabilidades por "emissão monetária" (sobre o conceito, ver notas no fim da publicação). / Includes liabilities for "notes and coins" (for information on this concept, see notes at the end of this publication).

(2) A partir de Janeiro de 2002, inclui a contrapartida da discrepância entre o montante de notas denominadas em euros legalmente emitidas e o montante efectivamente colocado em circulação (ver notas no fim da publicação, sobre o conceito de "emissão monetária"). / Since January 2002 it includes the counterpart of the adjustment between the value of euro banknotes legally issued and the value of the euro banknotes put into circulation (see notes at the end of this publication for information on the concept of "notes and coins").

B.2.2.1 ACTIVOS DO BANCO DE PORTUGAL FACE A RESIDENTES
Saldos em fim do mês

ASSETS OF THE BANCO DE PORTUGAL VIS-À-VIS RESIDENTS
End-of-month figures

Fonte / Source: Banco de Portugal

10⁶ euros

	Sociedades financeiras					Administração Central	Administrações Públicas excepto Administração Central	Sector não financeiro excepto Administrações Públicas	Total
	do qual:				Total				
	Cedência de liquidez	Outras instituições financeiras monetárias	Outros intermediários financeiros e auxiliares financeiros	Sociedades de seguros e fundos de pensões					
1	2	3	4	5=2+3+4	6	7	8	9=5+...+8	
02 Dez	1 027	1 032	36	1	1 069	0	0	192	1 261
03 Dez	2 493	2 542	36	1	2 580	0	0	199	2 779
04 Dez	2 873	3 141	111	0	3 251	0	0	128	3 379
05 Mai	5 778	5 967	111	0	6 078	0	0	130	6 208
Jun	5 154	5 308	112	0	5 420	0	0	130	5 550
Jul	5 053	5 100	38	0	5 138	0	0	130	5 268
Ago	5 054	5 121	38	0	5 159	0	0	130	5 289
Set	4 783	4 851	38	0	4 888	0	0	131	5 019
Out	5 374	5 548	38	0	5 586	0	0	131	5 717
Nov	5 392	5 499	38	0	5 537	0	0	131	5 668
Dez	5 392	5 567	38	0	5 604	0	0	131	5 736
06 Jan	6 439	6 440	38	0	6 477	0	0	131	6 608
Fev	7 501	7 502	38	0	7 539	0	0	132	7 671
Mar	7 418	7 592	38	0	7 630	0	0	132	7 761
Abr	7 312	7 446	38	0	7 484	0	0	131	7 615
Mai	7 305	7 439	38	0	7 477	0	0	131	7 608
Jun	7 777	7 925	38	0	7 962	0	0	131	8 093
Jul	5 931	6 079	38	0	6 117	0	0	131	6 248
Ago	4 588	4 672	38	0	4 710	0	0	131	4 841
Set	226	385	38	0	423	0	0	132	555
Out	187	321	38	0	358	0	0	132	490

	1	2	3	4	5=2+3+4	6	7	8	9=5+...+8
	Provision of liquidity	Other monetary financial institutions	Other financial intermediaries and financial auxiliaries	Insurance corporations and pension funds	Total	Central Government	General Government except Central Government	Non-financial sector except General Government	Total
	Financial corporations								
	of which:								

B.2.2.2 PASSIVOS DO BANCO DE PORTUGAL FACE A RESIDENTES
Saldos em fim de mês

LIABILITIES OF THE BANCO DE PORTUGAL VIS-À-VIS RESIDENTS
End-of-month figures

Fonte / Source: Banco de Portugal

10⁶ euros

	Emissão monetária ⁽¹⁾	Passivos por absorção de liquidez					Outros passivos				Administração Central	Administrações Públicas excepto Administração Central	Total
		dos quais:	Outras instituições financeiras monetárias	Outros intermédios financeiros e auxiliares financeiros	Sociedades de seguros e fundos de pensões	Total	Outras instituições financeiras monetárias	Outros intermédios financeiros e auxiliares financeiros	Sociedades de seguros e fundos de pensões	Total			
1	2	3	4	5	6=3+4+5	7	8	9	10=7+8+9	11	12	13=1+6+10+11+12	
02 Dez	8 458	2 029	1 884	145	0	2 029	4 622	1	0	4 623	0	0	15 111
03 Dez	9 868	1 054	964	90	0	1 054	11 706	1	0	11 707	0	0	22 628
04 Dez	11 801	0	0	0	0	0	6 252	1	0	6 253	0	0	18 054
05 Mai	11 914	0	0	0	0	0	3 848	3	0	3 851	0	0	15 766
Jun	12 321	0	0	0	0	0	3 169	2	0	3 170	0	0	15 492
Jul	12 546	0	0	0	0	0	3 047	1	0	3 048	0	0	15 595
Ago	12 405	0	0	0	0	0	4 116	1	0	4 116	0	0	16 521
Set	12 538	0	0	0	0	0	3 530	1	0	3 531	0	0	16 069
Out	12 835	0	0	0	0	0	3 006	2	0	3 008	1	0	15 644
Nov	12 732	0	0	0	0	0	4 756	1	0	4 757	0	0	17 489
Dez	13 268	0	0	0	0	0	4 665	1	0	4 665	0	0	17 933
06 Jan	12 857	0	0	0	0	0	3 403	1	0	3 404	0	0	16 261
Fev	12 950	0	0	0	0	0	3 415	2	0	3 417	0	0	16 366
Mar	13 088	0	0	0	0	0	3 402	1	0	3 403	0	0	16 492
Abr	13 355	0	0	0	0	0	3 447	25	0	3 472	0	0	16 827
Mai	13 399	0	0	0	0	0	4 998	1	0	5 000	1	0	18 400
Jun	13 615	0	0	0	0	0	3 766	1	0	3 767	0	0	17 382
Jul	13 832	0	0	0	0	0	3 572	1	0	3 573	0	0	17 405
Ago	13 745	0	0	0	0	0	3 826	1	0	3 827	0	0	17 573
Set	13 833	0	0	0	0	0	3 995	2	0	3 997	0	0	17 830
Out	13 956	0	0	0	0	0	3 464	2	0	3 466	0	0	17 422

1	2	3	4	5	6=3+4+5	7	8	9	10=7+8+9	11	12	13=1+6+10+11+12
Notes and coins ⁽¹⁾	Central bank securities	Other monetary financial institutions	Other financial intermediaries and financial auxiliaries	Insurance corporations and pension funds	Total	Other monetary financial institutions	Other financial intermediaries and financial auxiliaries	Insurance corporations and pension funds	Total	Central Government	General Government except Central Government	Total
Absorption of liquidity liabilities						Other liabilities						

(1) Sobre o conceito, ver notas no fim da publicação. / For information on this concept, see notes at the end of this publication.

B.2.3.1 ACTIVOS DO BANCO DE PORTUGAL FACE A NÃO RESIDENTES
Por instrumento financeiro e prazo - Saldos em fim de mês

ASSETS OF THE BANCO DE PORTUGAL VIS-À-VIS NON-RESIDENTS
By financial instrument and maturity - End-of-month figures

Fonte / Source: Banco de Portugal

10⁶ euros

	Numerário	Ouro monetário ⁽¹⁾	Direitos de saque especiais	Activos face ao FMI	Créditos e equiparados			Títulos excepto acções			Acções e outras participações	Total
					Até 1 ano	A mais de 1 ano	Total	Até 1 ano	A mais de 1 ano	Total		
1	2	3	4	5	6	7=5+6	8	9	10=8+9	11	12=1+...+4+7+10+11	
02 Dez	0	6 219	72	440	3 102	0	3 102	8 360	5 893	14 253	109	24 196
03 Dez	0	5 493	72	435	1 726	511	2 237	8 955	4 990	13 945	109	22 291
04 Dez	0	4 779	75	330	3 132	8	3 139	5 948	6 197	12 145	113	20 582
05 Mai	0	5 003	83	308	2 623	17	2 640	6 430	6 324	12 754	121	20 910
Jun	0	5 078	83	311	2 983	20	3 003	6 941	5 800	12 742	121	21 338
Jul	0	4 857	83	280	3 505	22	3 527	7 258	5 202	12 460	121	21 328
Ago	0	4 873	84	279	2 894	22	2 916	7 666	5 409	13 075	121	21 348
Set	0	5 403	85	280	2 640	22	2 662	7 745	5 680	13 424	121	21 975
Out	0	5 387	85	261	2 713	21	2 735	7 597	5 619	13 216	121	21 805
Nov	0	5 760	87	247	2 743	110	2 853	8 056	5 168	13 224	121	22 292
Dez	0	5 837	87	177	3 118	107	3 225	8 701	4 228	12 929	121	22 376
06 Jan	0	6 319	86	102	3 553	163	3 717	8 586	3 984	12 571	121	22 916
Fev	0	6 296	88	104	4 467	162	4 630	7 352	4 077	11 429	121	22 668
Mar	0	6 475	87	102	4 847	158	5 005	6 444	4 181	10 625	121	22 415
Abr	0	6 821	86	100	4 901	157	5 057	6 420	4 158	10 578	121	22 764
Mai	0	6 816	85	97	4 698	183	4 881	6 534	4 094	10 628	121	22 630
Jun	0	6 338	86	140	4 842	182	5 023	5 991	4 471	10 462	121	22 170
Jul	0	6 461	86	140	4 696	177	4 872	5 903	4 774	10 677	121	22 357
Ago	0	6 260	86	139	4 351	177	4 528	5 690	5 423	11 114	121	22 249
Set	0	5 846	87	127	4 025	255	4 280	5 709	5 877	11 586	121	22 047
Out	0	5 823	87	109	4 131	255	4 386	5 304	6 242	11 546	121	22 072

1	2	3	4	5	6	7=5+6	8	9	10=8+9	11	12=1+...+4+7+10+11
Notes and coins	Monetary gold ⁽¹⁾	Special drawing rights	Assets vis-à-vis IMF	Up to 1 year	Over 1 year	Total	Up to 1 year	Over 1 year	Total	Shares and other equity	Total
Credits and credit-like instruments						Securities other than shares					

(1) Inclui o ouro afecto a swaps. / Includes gold swaps.

B.2.3.2 PASSIVOS DO BANCO DE PORTUGAL FACE A NÃO RESIDENTES
Por instrumento financeiro e prazo - Saldos em fim de mês

LIABILITIES OF THE BANCO DE PORTUGAL VIS-À-VIS NON-RESIDENTS
By financial instrument and maturity - End-of-month figures

Fonte / Source: Banco de Portugal

10⁶ euros

	1	2	Depósitos e equiparados			5=2+3+4	6=1+5
			À vista	Até 1 ano	A mais de 1 ano		
02 Dez	69	5 117	3 489	0	8 606	8 675	
03 Dez	63	453	2 149	0	2 602	2 664	
04 Dez	61	7 711	842	0	8 553	8 614	
05 Mai	64	13 407	875	0	14 283	14 346	
Jun	64	13 386	882	0	14 269	14 333	
Jul	64	12 822	945	0	13 766	13 830	
Ago	64	12 230	919	0	13 149	13 213	
Set	64	12 756	997	0	13 753	13 818	
Out	64	13 840	982	0	14 821	14 886	
Nov	65	12 164	908	0	13 072	13 136	
Dez	65	11 944	786	0	12 730	12 795	
06 Jan	64	14 614	730	0	15 344	15 408	
Fev	64	15 459	663	0	16 123	16 187	
Mar	64	15 409	437	0	15 846	15 909	
Abr	63	15 192	372	0	15 564	15 626	
Mai	62	13 899	331	0	14 230	14 292	
Jun	62	15 509	305	0	15 815	15 877	
Jul	62	13 608	144	0	13 752	13 814	
Ago	62	12 497	144	0	12 641	12 703	
Set	62	8 162	144	0	8 306	8 368	
Out	62	8 832	144	0	8 976	9 038	

1	2	3	4	5=2+3+4	6=1+5
Counterpart of special drawing rights	Overnight	Up to 1 year	Over 1 year	Total	Total
Deposits and deposit-like instruments					

B.2.4 ACTIVOS E PASSIVOS DO BANCO DE PORTUGAL FACE A NÃO RESIDENTES
Por países da área do euro e fora da área do euro - Saldos em fim de mês

ASSETS AND LIABILITIES OF THE BANCO DE PORTUGAL VIS-À-VIS NON-RESIDENTS
By euro area and non-euro area countries - End-of-month figures

Fonte / Source: Banco de Portugal

10⁶ euros

	Activos							Passivos							
	Instituições financeiras monetárias			Sector não monetário				Total	Instituições financeiras monetárias			Sector não monetário			
	Paises da área do euro	Paises fora da área do euro	Total	Paises da área do euro	Paises fora da área do euro	Total	Paises da área do euro		Paises fora da área do euro	Total	Paises da área do euro	Paises fora da área do euro	Total		
1	2	3=1+2	4	5	6=4+5	7=3+6	8	9	10=8+9	11	12	13=11+12	14=10+13		
02 Dez	1 499	1 287	2 786	4 832	16 578	21 410	24 196	5 784	2 806	8 590	0	85	85	8 675	
03 Dez	1 382	496	1 878	9 622	10 791	20 413	22 291	830	1 759	2 589	0	75	75	2 664	
04 Dez	1 565	1 666	3 232	9 713	7 638	17 351	20 582	7 847	669	8 516	0	98	98	8 614	
05 Mai	1 736	1 008	2 744	9 793	8 374	18 166	20 910	13 538	699	14 237	0	109	109	14 346	
Jun	1 435	1 669	3 104	9 638	8 596	18 234	21 338	13 529	705	14 233	0	100	100	14 333	
Jul	1 800	1 824	3 625	9 380	8 323	17 703	21 328	12 954	767	13 722	0	109	109	13 830	
Ago	1 781	1 230	3 011	9 789	8 547	18 336	21 348	12 362	742	13 103	0	109	109	13 213	
Set	1 624	1 103	2 727	10 401	8 848	19 249	21 975	12 895	819	13 714	0	103	103	13 818	
Out	1 584	1 181	2 765	10 095	8 945	19 040	21 805	14 002	779	14 781	0	104	104	14 886	
Nov	1 504	1 394	2 898	10 003	9 390	19 394	22 292	12 328	704	13 033	0	103	104	13 136	
Dez	1 666	1 872	3 538	10 523	8 315	18 838	22 376	12 082	604	12 686	0	109	109	12 795	
06 Jan	1 853	2 109	3 962	10 327	8 627	18 954	22 916	14 752	549	15 301	0	107	107	15 408	
Fev	1 777	3 030	4 807	9 532	8 329	17 861	22 668	15 582	498	16 080	0	107	108	16 187	
Mar	2 020	3 345	5 365	9 001	8 049	17 050	22 415	15 491	315	15 806	0	104	104	15 909	
Abr	2 175	3 347	5 522	9 120	8 122	17 243	22 764	15 251	272	15 524	0	102	102	15 626	
Mai	2 293	3 097	5 390	9 488	7 753	17 240	22 630	13 965	231	14 196	0	96	96	14 292	
Jun	2 610	3 101	5 711	9 051	7 408	16 459	22 170	15 574	205	15 779	0	97	98	15 877	
Jul	2 622	3 130	5 751	8 974	7 632	16 606	22 357	13 666	75	13 741	0	72	72	13 814	
Ago	3 147	2 564	5 711	9 201	7 337	16 538	22 249	12 562	75	12 638	0	65	66	12 703	
Set	2 988	2 473	5 461	9 668	6 918	16 586	22 047	8 221	75	8 297	0	71	72	8 368	
Out	3 002	2 711	5 713	9 422	6 937	16 359	22 072	8 890	75	8 965	0	72	72	9 038	

1	2	3=1+2	4	5	6=4+5	7=3+6	8	9	10=8+9	11	12	13=11+12	14=10+13
Euro area countries	Non-euro area countries	Total	Euro area countries	Non-euro area countries	Total	Total	Euro area countries	Non-euro area countries	Total	Euro area countries	Non-euro area countries	Total	Total
Monetary financial institutions			Non-monetary sector				Monetary financial institutions			Non-monetary sector			
Assets							Liabilities						

B.3 Balanço das outras instituições financeiras monetárias

B.3 Balance sheet of other monetary financial institutions

**B.3.1 ACTIVOS E PASSIVOS DAS OUTRAS INSTITUIÇÕES
FINANCEIRAS MONETÁRIAS FACE A INSTITUIÇÕES
FINANCEIRAS MONETÁRIAS**

**ASSETS AND LIABILITIES OF OTHER MONETARY FINANCIAL
INSTITUTIONS VIS-À-VIS MONETARY FINANCIAL INSTITUTIONS**

Saldos em fim de mês

End-of-month figures

Fonte / Source: Banco de Portugal

10⁶ euros

		Activos					Passivos	Por memória:	
Numerário ⁽¹⁾		Créditos e equiparados	Títulos excepto acções	Unidades de participação de fundos do mercado monetário	Acções e outras participações	Total	Depósitos e equiparados	Cheques	
1	2	3	4	5	6=1+...+5	7	8		
02	Dez	1 432	29 613	5 337	0	1 712	38 095	26 022	2 822
03	Dez	1 671	37 001	7 971	0	1 927	48 571	27 320	3 049
04	Dez	1 485	21 676	6 564	0	1 228	30 953	18 282	2 053
05	Abr	1 199	18 965	2 629	0	1 117	23 909	21 016	1 701
	Mai	1 260	18 120	2 654	0	997	23 031	20 283	1 762
	Jun	1 277	18 330	2 883	0	988	23 477	20 719	1 902
	Jul	1 396	17 168	2 979	4	987	22 534	19 650	1 549
	Ago	1 372	18 220	3 066	4	1 004	23 665	19 412	1 200
	Set	1 223	18 832	3 010	1	1 012	24 078	20 486	1 835
	Out	1 274	17 678	2 988	1	1 116	23 058	20 439	1 518
	Nov	1 280	20 365	3 027	1	1 106	25 778	21 354	1 485
	Dez	1 385	20 749	3 032	1	896	26 065	21 995	2 160
06	Jan	1 243	18 093	3 027	1	922	23 287	21 588	1 449
	Fev	1 229	18 013	3 045	1	989	23 278	22 112	1 329
	Mar	1 238	18 254	3 031	0	1 179	23 702	22 677	1 587
	Abr	1 319	17 981	3 079	0	1 166	23 544	22 433	1 448
	Mai	1 209	18 858	3 034	0	1 241	24 342	21 809	1 512
	Jun	1 261	19 216	3 016	0	1 277	24 770	23 774	1 870
	Jul	1 300	18 505	3 030	0	1 301	24 136	21 413	1 749
	Ago	1 323	18 695	3 082	0	1 323	24 423	19 929	1 297
	Set	1 269	19 846	3 430	0	1 314	25 858	16 550	1 740

1	2	3	4	5	6=1+...+5	7	8
Notes and coins ⁽¹⁾	Credits and credit-like instruments	Securities other than shares	Money market funds shares / units	Shares and other equity	Total	Deposit and deposit-like instruments	Cheques
Assets						Liabilities	Memo items:

(1) Inclui notas e moedas denominadas em euros./ Includes notes and coins denominated in euros.

**B.3.2.1 ACTIVOS E PASSIVOS DAS OUTRAS INSTITUIÇÕES
FINANCEIRAS MONETÁRIAS FACE A OUTROS
INTERMEDIÁRIOS FINANCEIROS E AUXILIARES FINANCEIROS**

**ASSETS AND LIABILITIES OF OTHER MONETARY FINANCIAL
INSTITUTIONS VIS-À-VIS OTHER FINANCIAL INTERMEDIARIES AND
FINANCIAL AUXILIARIES**

Saldos em fim de mês

End-of-month figures

Fonte / Source: Banco de Portugal

10⁶ euros

		Activos				Passivos				
Empréstimos e outras disponibilidades		Créditos de cobrança duvidosa	Títulos excepto acções	Acções e outras participações	Total	Depósitos transferíveis ⁽¹⁾	Acordos de recompra	Outros depósitos e equiparados	Total	
1	2	3	4	5=1+...+4	6	7	8	9=6+7+8		
02	Dez	10 812	10	1 511	8 487	20 821	2 281	0	3 490	5 771
03	Dez	8 286	10	645	8 651	17 591	2 677	0	1 892	4 569
04	Dez	9 812	7	1 298	6 848	17 965	2 862	0	2 315	5 177
05	Abr	9 232	8	1 353	6 821	17 415	3 042	0	3 547	6 589
	Mai	9 335	10	1 349	7 057	17 751	2 936	0	3 316	6 252
	Jun	9 660	5	1 307	7 270	18 242	4 014	0	4 504	8 519
	Jul	9 687	7	1 324	7 014	18 031	3 492	0	4 895	8 388
	Ago	9 157	8	1 568	7 061	17 794	3 685	0	4 737	8 423
	Set	9 531	8	1 653	7 338	18 530	3 545	0	5 433	8 979
	Out	9 440	10	1 326	7 344	18 120	3 480	0	5 100	8 580
	Nov	9 577	10	1 283	7 410	18 279	3 470	0	6 969	10 440
	Dez	10 090	9	1 227	7 509	18 834	3 953	0	7 685	11 638
06	Jan	9 833	10	918	7 089	17 850	3 782	0	6 992	10 774
	Fev	9 987	14	773	7 117	17 891	3 793	0	6 719	10 512
	Mar	10 173	15	947	7 415	18 550	4 009	26	11 029	15 064
	Abr	10 466	14	1 088	7 219	18 788	4 005	204	11 203	15 413
	Mai	10 418	15	977	7 173	18 583	3 483	202	11 323	15 009
	Jun	10 611	13	1 611	7 405	19 640	3 708	203	11 747	15 658
	Jul	10 583	13	1 031	7 290	18 918	3 367	203	12 851	16 420
	Ago	10 608	14	657	7 311	18 590	3 123	203	12 786	16 113
	Set	10 759	16	1 368	7 589	19 732	3 634	204	14 484	18 321

1	2	3	4	5=1+...+4	6	7	8	9=6+7+8
Loans and other assets	Non-performing loans	Securities other than shares	Shares and other equity	Total	Transferable deposits ⁽¹⁾	Repurchase agreements	Other deposit and deposit-like instruments	Total
Assets					Liabilities			

(1) A partir de Janeiro de 2003 inclui outros passivos à vista. / From January 2003 onwards includes other overnight deposits.

**B.3.2.2 ACTIVOS E PASSIVOS DAS OUTRAS INSTITUIÇÕES
FINANCEIRAS MONETÁRIAS FACE A SOCIEDADES DE
SEGUROS E FUNDOS DE PENSÕES**

**ASSETS AND LIABILITIES OF OTHER MONETARY FINANCIAL
INSTITUTIONS VIS-À-VIS INSURANCE CORPORATIONS
AND PENSION FUNDS**

Saldos em fim de mês

End-of-month figures

Fonte / Source: Banco de Portugal

10⁶ euros

	Activos					Passivos			
	Empréstimos e outras disponibilidades	Créditos de cobrança duvidosa	Títulos excepto acções	Acções e outras participações	Total	Depósitos transferíveis ⁽¹⁾	Acordos de recompra	Outros depósitos e equiparados	Total
	1	2	3	4	5=1+...+4	6	7	8	9=6+7+8
02 Dez	127	0	37	302	466	3 091	7	772	3 869
03 Dez	127	0	7	202	336	3 789	0	573	4 362
04 Dez	145	0	7	232	385	3 501	0	999	4 500
05 Abr	67	0	17	291	376	3 960	0	860	4 820
Mai	43	0	17	293	354	3 658	0	922	4 580
Jun	27	0	17	240	284	3 464	0	815	4 280
Jul	20	0	17	265	302	3 578	0	803	4 381
Ago	45	0	17	279	341	3 304	0	884	4 188
Set	32	0	17	265	315	2 796	0	1 307	4 103
Out	33	0	17	292	343	3 068	0	984	4 052
Nov	48	0	17	301	366	3 420	0	1 017	4 438
Dez	81	0	17	274	373	3 724	0	1 453	5 177
06 Jan	73	0	17	351	441	3 732	0	968	4 701
Fev	64	0	17	325	407	3 590	0	975	4 565
Mar	109	0	18	364	490	3 396	0	892	4 288
Abr	57	0	18	362	436	2 645	0	946	3 591
Mai	65	0	27	321	413	2 995	0	973	3 968
Jun	70	0	17	873	961	4 372	0	1 003	5 376
Jul	62	1	18	839	921	2 834	0	1 518	4 353
Ago	32	1	18	761	811	3 143	0	1 190	4 333
Set	35	0	18	866	919	3 481	0	1 156	4 636

	1	2	3	4	5=1+...+4	6	7	8	9=6+7+8
	Loans and other assets	Non-performing loans	Securities other than shares	Shares and other equity	Total	Transferable deposits ⁽¹⁾	Repurchase agreements	Other deposits and deposit-like instruments	Total
	Assets					Liabilities			

(1) A partir de Janeiro de 2003 inclui outros passivos à vista. / From January 2003 onwards includes other overnight deposits

**B.3.3.1 ACTIVOS E PASSIVOS DAS OUTRAS INSTITUIÇÕES
FINANCEIRAS MONETÁRIAS FACE À ADMINISTRAÇÃO
CENTRAL**

**ASSETS AND LIABILITIES OF OTHER MONETARY FINANCIAL
INSTITUTIONS VIS-À-VIS CENTRAL GOVERNMENT**

Saldos em fim de mês

End-of-month figures

Fonte / Source: Banco de Portugal

10⁶ euros

	Activos				Passivos			
	Empréstimos	Títulos excepto acções	Total	do qual: Estado	Depósitos transferíveis ⁽¹⁾	Outros depósitos e equiparados	Total	do qual: Estado
	1	2	3=1+2	4	5	6	7=5+6	8
02 Dez	374	4 059	4 433	4 219	4 662	726	5 388	3 289
03 Dez	483	3 505	3 988	3 539	2 607	1 439	4 046	3 054
04 Dez	823	3 532	4 355	3 568	2 303	1 270	3 573	2 685
05 Abr	162	3 512	3 675	3 548	2 136	619	2 755	1 662
Mai	166	3 739	3 905	3 758	2 086	549	2 635	1 613
Jun	197	3 582	3 779	3 594	2 113	1 080	3 194	1 942
Jul	256	3 951	4 207	3 967	2 364	1 317	3 681	2 660
Ago	275	3 799	4 074	3 814	2 259	1 876	5 135	4 144
Set	384	3 979	4 363	3 994	1 953	2 890	3 843	2 805
Out	139	4 207	4 345	4 221	1 897	497	2 394	1 311
Nov	178	4 019	4 197	4 034	1 823	266	2 089	1 155
Dez	970	3 804	4 775	3 818	3 108	1 168	4 276	3 212
06 Jan	185	4 001	4 186	4 011	2 439	861	3 299	2 289
Fev	347	3 910	4 257	3 924	2 314	1 816	4 130	3 096
Mar	184	4 329	4 512	4 343	2 053	1 923	3 976	2 848
Abr	241	4 232	4 473	4 246	2 633	2 860	5 493	4 434
Mai	132	4 174	4 306	4 167	2 060	1 825	3 886	2 795
Jun	174	4 213	4 387	4 225	2 134	2 728	4 861	3 829
Jul	167	4 251	4 417	4 264	1 969	1 199	3 168	2 189
Ago	156	4 563	4 719	4 576	2 627	2 093	4 721	3 726
Set	209	4 220	4 429	4 233	1 984	1 223	3 207	1 463

	1	2	3=1+2	4	5	6	7=5+6	8
	Loans	Securities other than shares	Total	State	Transferable deposits ⁽¹⁾	Other deposits and deposit-like instruments	Total	State
	Assets				Liabilities			
					of which:			

(1) A partir de Janeiro de 2003 inclui outros passivos à vista. / From January 2003 onwards includes other overnight deposits.

**B.3.3.2 ACTIVOS DAS OUTRAS INSTITUIÇÕES
FINANCEIRAS MONETÁRIAS FACE ÀS ADMINISTRAÇÕES
PÚBLICAS EXCEPTO ADMINISTRAÇÃO CENTRAL**

**ASSETS OF OTHER MONETARY FINANCIAL INSTITUTIONS
VIS-À-VIS GENERAL GOVERNMENT EXCEPT
CENTRAL GOVERNMENT**

Saldos em fim de mês

End-of-month figures

Fonte / Source: Banco de Portugal

10⁶ euros

	Instrumento financeiro		Sector institucional								Fundos da Segurança Social	Total
	Empréstimos	Títulos	Administração Regional			Administração Local						
			Açores	Madeira	Total	Continente	Açores	Madeira	Total			
1	2	3	4	5=3+4	6	7	8	9=6+7+8	10	11=1+2+5+9+10		
02 Dez	3 310	326	70	426	495	2 931	130	54	3 114	26	3 636	
03 Dez	3 633	302	.	.	413	.	.	.	3 501	21	3 935	
04 Dez	3 852	281	.	.	343	.	.	.	3 768	22	4 133	
05 Abr	4 002	281	.	.	412	.	.	.	3 848	23	4 283	
Mai	4 077	281	.	.	425	.	.	.	3 929	4	4 358	
Jun	4 138	281	.	.	455	.	.	.	3 960	5	4 419	
Jul	4 166	281	.	.	436	.	.	.	4 008	3	4 447	
Ago	4 200	281	.	.	432	.	.	.	4 047	3	4 481	
Set	4 236	278	.	.	460	.	.	.	4 051	3	4 514	
Out	4 211	278	.	.	432	.	.	.	4 054	3	4 489	
Nov	4 219	278	.	.	443	.	.	.	4 052	3	4 497	
Dez	4 238	276	.	.	395	.	.	.	4 115	3	4 513	
06 Jan	4 220	276	.	.	399	.	.	.	4 095	3	4 496	
Fev	4 259	276	.	.	409	.	.	.	4 123	3	4 534	
Mar	4 313	276	.	.	445	.	.	.	4 141	3	4 589	
Abr	4 289	276	.	.	422	.	.	.	4 140	3	4 565	
Mai	4 324	276	.	.	433	.	.	.	4 165	3	4 600	
Jun	4 312	275	.	.	435	.	.	.	4 149	3	4 587	
Jul	4 310	145	.	.	307	.	.	.	4 146	3	4 456	
Ago	4 341	146	.	.	311	.	.	.	4 172	3	4 487	
Set	4 367	146	.	.	328	.	.	.	4 180	6	4 513	

1	2	3	4	5=3+4	6	7	8	9=6+7+8	10	11=1+2+5+9+10
Loans	Securities	Açores	Madeira	Total	Mainland	Açores	Madeira	Total	Social Security funds	Total
Financial instrument		Regional Government			Local Government				Institutional sector	

**B.3.3.3 PASSIVOS DAS OUTRAS INSTITUIÇÕES FINANCEIRAS
MONETÁRIAS FACE ÀS ADMINISTRAÇÕES PÚBLICAS EXCEPTO
ADMINISTRAÇÃO CENTRAL**

**LIABILITIES OF OTHER MONETARY FINANCIAL INSTITUTIONS
VIS-À-VIS GENERAL GOVERNMENT EXCEPT CENTRAL
GOVERNMENT**

Saldos em fim de mês

End-of-month figures

Fonte / Source: Banco de Portugal

10⁶ euros

	Instrumento financeiro			Sector institucional							Fundos de Segurança Social	Total
	Depósitos transferíveis ⁽¹⁾	Acordos de recompra	Outros depósitos e equiparados	Administração Regional			Administração Local					
				Açores	Madeira	Total	Continente	Açores	Madeira	Total		
1	2	3	4	5	6=4+5	7	8	9	10=7+8+9	11	12=1+2+3+6+10+11	
02 Dez	1 693	0	784	97	34	131	983	35	22	1 040	1 305	2 477
03 Dez	1 796	0	726	85	32	116	806	23	14	843	1 563	2 522
04 Dez	2 035	0	740	97	35	132	1 039	26	27	1 092	1 551	2 775
05 Abr	2 045	0	1 119	107	124	231	924	27	27	978	1 955	3 164
Mai	2 277	0	1 180	82	82	164	1 148	26	30	1 203	2 090	3 457
Jun	2 080	0	1 156	78	60	138	972	26	22	1 020	2 078	3 236
Jul	1 995	0	761	83	46	129	1 058	25	27	1 111	1 516	2 756
Ago	2 058	0	959	119	49	169	1 022	23	29	1 074	1 774	3 017
Set	2 255	0	1 043	109	88	198	1 044	20	22	1 086	2 014	3 298
Out	2 098	0	1 195	111	83	194	1 092	19	25	1 136	1 963	3 293
Nov	2 043	0	1 116	94	85	178	1 047	20	23	1 090	1 891	3 159
Dez	1 796	0	1 164	113	57	170	963	18	18	999	1 790	2 960
06 Jan	1 822	0	1 165	79	59	138	920	21	22	963	1 886	2 987
Fev	1 746	0	1 293	90	52	142	893	24	28	945	1 952	3 039
Mar	1 599	0	1 360	98	45	143	823	20	25	868	1 949	2 959
Abr	1 825	0	1 577	109	49	158	883	20	22	925	2 319	3 402
Mai	1 959	0	1 777	96	48	144	1 036	22	22	1 081	2 511	3 736
Jun	2 103	0	1 638	96	39	135	908	17	18	944	2 663	3 741
Jul	1 813	0	1 368	100	36	136	970	20	24	1 013	2 031	3 180
Ago	1 846	0	1 637	90	37	127	1 026	21	19	1 066	2 290	3 483
Set	1 948	0	1 765	111	39	150	988	19	24	1 031	2 532	3 713

1	2	3	4	5	6=4+5	7	8	9	10=7+8+9	11	12=1+2+3+6+10+11
Transferable deposits ⁽¹⁾	Repurchase agreements	Other deposits and deposit-like instruments	Açores	Madeira	Total	Mainland	Açores	Madeira	Total	Social Security funds	Total
Financial instrument		Regional Government			Local Government				Institutional sector		

(1) A partir de Janeiro de 2003 inclui outros passivos à vista. / From January 2003 onwards includes other overnight deposits.

B.3.4 ACTIVOS E PASSIVOS DAS OUTRAS INSTITUIÇÕES FINANCEIRAS MONETÁRIAS FACE A SOCIEDADES NÃO FINANCEIRAS

ASSETS AND LIABILITIES OF OTHER MONETARY FINANCIAL INSTITUTIONS VIS-À-VIS NON-FINANCIAL CORPORATIONS

Saldos em fim de mês

End-of-month figures

Fonte / Source: Banco de Portugal

10⁶ euros

	Activos					Passivos					Por memória:
	Empréstimos e outras disponibilidades	Créditos de cobrança duvidosa	Títulos excepto acções	Acções e outras participações	Total	Depósitos transferíveis ⁽¹⁾	Acordos de recompra	Outros depósitos e equiparados	Total	Fluxo mensal de créditos abatidos ao activo	
	1	2	3	4	5=1+...+4	6	7	8	9=6+7+8	10	
02 Dez	76 089	1 841	3 674	4 674	86 278	12 812	0	6 141	18 953	42	
03 Dez	80 378	1 764	3 764	5 609	91 515	13 755	0	8 610	22 365	96	
04 Dez	81 476	1 414	4 692	6 390	93 973	13 694	0	9 650	23 344	118	
05 Abr	81 874	1 532	4 816	5 846	94 067	12 766	0	9 367	22 134	30	
Mai	81 825	1 589	4 987	5 542	93 944	13 180	0	9 160	22 339	12	
Jun	83 164	1 534	4 856	5 024	94 578	13 106	0	9 441	22 547	45	
Jul	83 528	1 620	4 861	4 901	94 910	13 446	0	9 311	22 757	9	
Ago	83 670	1 641	5 368	4 835	95 515	13 069	0	9 662	22 730	33	
Set	83 849	1 622	5 658	4 410	95 539	14 090	0	9 954	24 044	34	
Out	84 264	1 708	5 757	4 462	96 191	13 956	0	10 323	24 279	13	
Nov	85 100	1 730	5 938	4 207	96 974	14 007	0	10 840	24 847	23	
Dez	85 181	1 510	6 766	4 443	97 900	16 081	0	12 382	28 463	141	
06 Jan	85 235	1 566	6 139	4 666	97 606	13 901	0	12 172	26 073	13	
Fev	85 490	1 670	6 295	5 178	98 633	12 783	0	11 847	24 630	32	
Mar	86 231	1 622	6 536	5 039	99 427	13 410	0	11 717	25 127	34	
Abr	86 706	1 719	6 576	5 024	100 025	13 187	0	11 148	24 336	16	
Mai	87 616	1 771	7 265	4 780	101 433	13 950	0	10 585	24 535	31	
Jun	88 855	1 559	7 679	4 834	102 927	13 751	0	11 190	24 941	72	
Jul	89 113	1 617	7 649	5 126	103 506	14 357	0	10 703	25 059	24	
Ago	89 544	1 706	7 792	5 182	104 225	13 479	0	11 156	24 634	23	
Set	89 918	1 660	7 740	5 149	104 467	13 732	0	11 423	25 155	32	

	1	2	3	4	5=1+...+4	6	7	8	9=6+7+8	10	
	Loans and other assets	Non-performing loans	Securities other than shares	Shares and other equity	Total	Transferable deposits ⁽¹⁾	Repurchase agreements	Other deposits and deposit-like instruments	Total	Monthly write-off loans	
	Assets					Liabilities					Memo items:

(1) A partir de Janeiro de 2003 inclui outros passivos à vista. / From January 2003 onwards includes other overnight deposits.

B.3.5 ACTIVOS E PASSIVOS DAS OUTRAS INSTITUIÇÕES FINANCEIRAS MONETÁRIAS FACE A PARTICULARES

ASSETS AND LIABILITIES OF OTHER MONETARY FINANCIAL INSTITUTIONS VIS-À-VIS PRIVATE INDIVIDUALS

Saldos em fim de mês

End-of-month figures

Fonte / Source: Banco de Portugal

10⁶ euros

	Activos				Passivos					Por memória:
	Empréstimos e outras disponibilidades	Créditos de cobrança duvidosa	Títulos	Total	Depósitos e equiparados excepto depósitos de poupança	Depósitos de poupança habitação	Depósitos de poupança reformado	Outros depósitos de poupança	Total	Fluxo mensal de créditos abatidos ao activo
	1	2	3	4=1+2+3	5	6	7	8	9=5+...+8	10
02 Dez	80 264	1 696	0	81 960	58 390	2 700	8 973	5 117	75 180	13
03 Dez	81 334	1 976	0	83 310	58 436	2 983	9 122	5 196	75 737	22
04 Dez	87 021	1 961	0	88 983	58 743	3 190	8 902	8 406	79 241	45
05 Abr	90 511	2 026	0	92 536	58 224	2 991	8 913	8 514	78 643	30
Mai	91 841	2 012	0	93 852	58 214	2 958	8 903	8 576	78 652	14
Jun	93 087	1 972	0	95 059	59 721	2 926	8 892	8 533	80 072	22
Jul	94 058	1 981	0	96 039	61 024	2 896	8 894	8 707	81 520	9
Ago	94 866	2 004	0	96 870	60 339	2 870	8 877	8 790	80 877	15
Set	94 666	1 992	0	96 657	60 579	2 843	8 861	8 838	81 121	19
Out	95 767	2 025	0	97 793	60 014	2 816	8 837	8 815	80 482	19
Nov	96 690	2 033	0	98 724	61 351	2 788	8 808	8 801	81 749	18
Dez	96 111	1 969	0	98 080	61 896	2 754	8 790	8 882	82 322	41
06 Jan	96 956	2 068	0	99 024	61 348	2 682	8 775	8 970	81 775	19
Fev	97 727	2 117	0	99 844	61 515	2 640	8 738	9 031	81 925	26
Mar	103 366	2 148	0	105 514	61 116	2 595	8 679	8 941	81 331	27
Abr	104 230	2 131	0	106 362	61 143	2 564	8 643	8 921	81 270	28
Mai	105 876	2 147	0	108 024	61 064	2 526	8 587	8 887	81 064	20
Jun	107 271	2 083	0	109 354	62 323	2 502	8 540	8 912	82 277	32
Jul	108 747	2 123	0	110 870	63 700	2 478	8 493	9 008	83 678	15
Ago	109 640	2 151	0	111 791	63 815	2 457	8 455	9 034	83 762	16
Set	109 136	2 159	1	111 297	63 649	2 429	8 403	8 966	83 447	24

	1	2	3	4=1+2+3	5	6	7	8	9=5+...+8	10	
	Loans and other assets	Non-performing loans	Securities	Total	Deposits and deposit-like instruments except saving deposits	Housing savings deposits	Pensioners' savings deposits	Other savings deposits	Total	Monthly write-off loans	
	Assets					Liabilities					Memo items:

B.3.6 **ACTIVOS E PASSIVOS DAS OUTRAS INSTITUIÇÕES FINANCEIRAS MONETÁRIAS FACE A EMIGRANTES**
Saldos em fim de mês

ASSETS AND LIABILITIES OF OTHER MONETARY FINANCIAL INSTITUTIONS VIS-À-VIS EMIGRANTS
End-of-month figures

Fonte / Source: Banco de Portugal

10⁶ euros

	Activos			Passivos			
	Empréstimos e outras disponibilidades	Créditos de cobrança duvidosa	Total	Depósitos e equiparados excepto depósitos de poupança	Conta emigrante	Outros depósitos de poupança ⁽¹⁾	Total
	1	2	3=1+2	4	5	6	7=4+5+6
02 Dez	1 266	18	1 285	7 603	2 912	511	11 026
03 Dez	1 220	19	1 239	7 441	2 168	674	10 282
04 Dez	1 408	21	1 429	6 366	2 176	745	9 287
05 Abr	1 535	24	1 559	6 367	2 157	892	9 415
Mai	1 540	24	1 564	6 345	2 146	890	9 381
Jun	1 486	14	1 500	5 668	2 029	846	8 543
Jul	1 499	13	1 513	5 592	1 985	845	8 422
Ago	1 558	14	1 572	5 285	1 882	834	8 001
Set	1 553	14	1 567	5 176	1 855	831	7 862
Out	1 552	16	1 568	5 065	1 844	827	7 736
Nov	1 700	19	1 719	5 068	1 812	778	7 658
Dez	1 703	18	1 721	5 240	1 787	765	7 792
06 Jan	1 674	19	1 692	5 139	1 760	776	7 674
Fev	1 683	20	1 703	5 233	1 755	693	7 681
Mar	1 710	20	1 729	5 079	1 742	736	7 556
Abr	1 727	21	1 748	5 059	1 694	703	7 457
Mai	1 740	22	1 762	5 002	1 686	697	7 385
Jun	1 749	20	1 769	4 998	1 679	691	7 368
Jul	1 764	21	1 784	5 156	1 654	685	7 495
Ago	1 780	21	1 801	5 100	1 632	681	7 413
Set	1 795	22	1 816	5 063	1 629	677	7 368

1	2	3=1+2	4	5	6	7=4+5+6
Loans and other assets	Non-performing loans	Total	Deposits and deposit-like instruments except saving deposits	Emigrants' accounts	Other savings deposits ⁽¹⁾	Total
Assets			Liabilities			

(1) Inclui a conta poupança emigrante. / Includes emigrants' savings deposits.

B.3.7.1 **ACTIVOS DAS OUTRAS INSTITUIÇÕES FINANCEIRAS MONETÁRIAS FACE A NÃO RESIDENTES**
Saldos em fim de mês

ASSETS OF OTHER MONETARY FINANCIAL INSTITUTIONS VIS-À-VIS NON-RESIDENTS
End-of-month figures

Fonte / Source: Banco de Portugal

10⁶ euros

	Instrumento financeiro						Sector institucional							Total
	Numerário ⁽¹⁾	Depósitos transferíveis	Outros depósitos e equiparados	Créditos de cobrança duvidosa	Títulos excepto acções ⁽²⁾	Acções e outras participações	Instituições financeiras monetárias		Instituições financeiras não monetárias	Administrações Públicas	Sociedades não financeiras	Particulares ⁽³⁾		
							Bancos centrais ⁽¹⁾	Outras IFM						
								Sede e sucursais da própria instituição					Outras	
1	2	3	4	5	6	7	8	9	10	11	12	13	14=1+...+6=-7+...+13	
02 Dez	84	1 373	46 957	163	6 758	3 700	397	10 318	33 853	4 980	1 655	6 695	1 138	59 035
03 Dez	87	757	52 538	142	12 239	3 872	396	11 297	39 680	9 261	1 808	5 920	1 274	69 635
04 Dez	76	636	52 287	42	16 758	4 119	135	12 441	38 282	13 065	2 600	5 808	1 587	73 918
05 Abr	50	1 214	54 095	30	16 006	4 222	-55	12 750	41 307	12 018	2 322	5 951	1 324	75 617
Mai	49	1 403	53 377	31	16 413	4 316	-61	13 408	39 956	12 654	2 383	5 900	1 348	75 588
Jun	58	1 208	53 530	29	17 623	4 276	152	13 368	39 457	13 078	3 285	6 010	1 374	76 724
Jul	72	1 455	54 070	28	17 267	4 331	140	12 621	41 008	13 078	2 927	6 041	1 406	77 223
Ago	79	1 075	56 814	23	17 190	4 419	147	13 438	42 163	13 458	2 933	6 031	1 431	79 600
Set	55	1 276	58 185	27	17 428	4 173	118	14 649	43 162	13 078	2 976	5 722	1 440	81 145
Out	57	1 062	59 132	36	17 388	4 276	116	14 534	44 191	13 384	2 487	5 722	1 467	81 951
Nov	65	1 406	59 185	33	16 951	4 856	127	14 491	45 006	13 298	2 106	6 133	1 335	82 496
Dez	74	818	54 683	42	19 539	5 209	122	13 753	40 657	16 405	2 067	6 019	1 342	80 365
06 Jan	57	880	57 192	45	20 056	5 314	110	14 254	43 683	15 471	2 427	6 242	1 357	83 544
Fev	48	1 096	56 151	45	20 758	5 298	148	14 906	41 961	15 837	2 651	6 547	1 345	83 395
Mar	47	965	58 907	23	21 268	5 085	94	16 519	42 725	16 244	2 707	6 679	1 326	86 295
Abr	60	1 187	56 588	24	21 010	5 169	120	14 620	43 576	15 227	2 464	6 688	1 343	84 037
Mai	54	1 182	55 282	25	21 419	5 241	93	16 445	39 885	15 859	2 469	7 079	1 372	83 203
Jun	53	2 288	53 885	28	21 472	5 401	172	16 873	39 646	15 406	2 314	7 306	1 412	83 128
Jul	76	891	51 382	29	21 485	5 488	170	16 682	35 540	15 535	2 285	7 722	1 416	79 350
Ago	75	1 081	53 292	28	19 403	5 620	162	17 484	36 675	13 736	2 034	7 985	1 423	79 499
Set	56	1 273	57 170	26	15 041	5 680	116	16 446	41 773	8 908	2 136	8 491	1 375	79 246

1	2	3	4	5	6	7	8	9	10	11	12	13	14=1+...+6=-7+...+13
Notes and coins ⁽¹⁾	Transferable deposits	Other deposits and deposit-like instruments	Non-performing loans	Securities other than shares ⁽²⁾	Shares and other equity	Central banks ⁽¹⁾	Department abroad	Other	Non-monetary financial institutions	General Government	Non-financial corporations	Private individuals ⁽³⁾	Total
Financial instrument						Monetary financial institutions							Total
						Institutional sector							

(1) Não inclui notas e moedas denominadas em euros na posse das Outras IFM que são consideradas uma disponibilidade face ao Banco de Portugal. / Does not include notes and coins denominated in euros held by Other MFIs, which are viewed as an asset vis-à-vis the Banco de Portugal.

(2) Inclui unidades de participação de fundos do mercado monetário e títulos do mercado monetário. / Includes money market funds shares/units and money market paper.

(3) Não inclui emigrantes. / Excludes emigrants.

B.3.7.2 PASSIVOS DAS OUTRAS INSTITUIÇÕES FINANCEIRAS MONETÁRIAS FACE A NÃO RESIDENTES⁽¹⁾

LIABILITIES OF OTHER MONETARY FINANCIAL INSTITUTIONS VIS-À-VIS NON-RESIDENTS⁽¹⁾

Saldos em fim de mês

End-of-month figures

Fonte / Source: Banco de Portugal

10⁶ euros

	Instrumento financeiro			Sector institucional							Total 11=1+2+3+4+...+10
	Depósitos transferíveis 1	Acordos de recompra 2	Outros depósitos e equiparados 3	Instituições financeiras monetárias			Instituições financeiras não monetárias 7	Administrações Públicas 8	Sociedades não financeiras 9	Particulares ⁽²⁾ 10	
				Bancos centrais 4	Sede e sucursais da própria instituição 5	Outras IFM 6					
02 Dez	6 115	1 500	94 386	57	40 964	49 842	3 130	22	4 018	3 967	102 001
03 Dez	7 337	1 426	107 422	219	50 405	52 022	3 640	22	5 551	4 327	116 185
04 Dez	4 418	1 230	112 425	262	52 170	47 961	4 872	27	8 565	4 217	118 073
05 Abr	6 477	1 265	113 486	316	55 417	46 963	5 307	27	8 988	4 209	121 228
Mai	7 054	1 534	113 975	396	54 429	49 553	5 648	28	8 450	4 059	122 563
Jun	7 294	1 818	114 894	405	53 442	52 920	5 431	29	7 845	3 934	124 006
Jul	7 351	1 656	115 695	398	51 653	53 695	6 432	27	8 218	4 277	124 701
Ago	7 760	1 390	118 495	410	53 644	53 924	5 872	152	9 605	4 038	127 645
Set	6 710	1 595	121 177	405	54 274	53 977	6 439	152	10 267	3 968	129 482
Out	7 247	1 840	123 237	395	54 638	56 485	6 596	138	10 045	4 027	132 325
Nov	7 029	1 977	123 701	414	54 200	57 122	6 956	140	9 864	4 010	132 707
Dez	4 981	1 907	121 360	417	53 176	55 634	6 901	402	7 684	4 034	128 248
06 Jan	6 966	2 059	123 361	411	53 832	56 882	7 034	350	9 924	3 952	132 386
Fev	6 249	2 379	125 975	420	53 786	58 124	7 243	104	10 838	4 088	134 603
Mar	5 611	2 416	131 823	411	56 831	59 492	7 909	130	11 012	4 065	139 850
Abr	6 998	2 301	130 037	477	56 153	60 892	8 114	95	9 760	3 846	139 336
Mai	7 055	2 279	132 713	465	54 682	62 648	8 486	100	12 629	3 038	142 048
Jun	6 991	2 964	131 977	558	58 911	61 703	9 207	376	8 171	3 006	141 932
Jul	7 709	2 988	131 009	471	58 841	62 259	8 319	379	7 762	3 675	141 706
Ago	7 886	3 334	132 983	550	59 335	63 221	8 583	379	8 289	3 848	144 204
Set	7 880	3 144	135 398	590	61 454	64 377	9 324	380	6 600	3 699	146 422

	1 Transferable deposits	2 Repurchase agreements	3 Deposits and deposit-like instruments	4 Central banks	5		7 Non-monetary financial institutions	8 General Government	9 Non-financial corporations	10 Private individuals ⁽²⁾	11=1+2+3+4+...+10 Total
					Departments abroad	Other					
					Other MFIs						
	Financial instrument			Monetary financial institutions			Institutional sector				

(1) Exclui passivos sob a forma de títulos. / Excludes liabilities for securities issued.

(2) Não inclui emigrantes. / Excludes emigrants.

B.3.8 ACTIVOS E PASSIVOS DAS OUTRAS INSTITUIÇÕES FINANCEIRAS MONETÁRIAS - SECTOR NÃO ESPECIFICADO

ASSETS AND LIABILITIES OF OTHER MONETARY FINANCIAL INSTITUTIONS - NON-SPECIFIED SECTOR

Saldos em fim de mês

End-of-month figures

Fonte / Source: Banco de Portugal

10⁶ euros

	Activos			Passivos		
	1 Imóveis, mobiliário e material	2 Títulos excepto capital	3 Unidades de participação de fundos do mercado monetário	4 Capital e reservas ⁽¹⁾	5 Outros passivos (líquidos)	6=2+...+5 Total
02 Dez	3 217	26 476	665	25 726	-4 330	48 537
03 Dez	3 173	29 433	1 058	30 784	-5 373	55 902
04 Dez	3 093	28 814	1 069	29 460	-4 409	54 935
05 Abr	2 967	22 390	1 100	28 183	-5 034	46 639
Mai	2 960	22 552	1 081	28 010	-4 477	47 166
Jun	2 940	22 947	1 057	28 209	-6 325	45 888
Jul	2 947	23 082	1 060	28 393	-6 639	45 896
Ago	2 944	23 236	1 059	28 636	-5 502	47 429
Set	2 935	23 010	1 070	28 850	-6 505	46 425
Out	2 925	23 034	1 074	28 988	-5 893	47 203
Nov	2 898	22 640	1 097	29 489	-5 739	47 487
Dez	2 975	18 470	1 100	30 084	-6 925	42 728
06 Jan	2 970	18 536	1 077	30 426	-6 198	43 840
Fev	2 954	18 648	1 029	31 132	-7 110	43 700
Mar	2 958	18 684	989	30 997	-5 734	44 936
Abr	2 955	18 784	970	31 169	-6 721	44 201
Mai	2 943	18 628	959	31 930	-5 347	46 169
Jun	2 977	18 490	944	32 158	-7 019	44 573
Jul	2 953	18 182	919	32 641	-6 903	44 839
Ago	2 935	18 231	917	32 883	-7 343	44 689
Set	2 933	18 717	894	33 205	-6 431	46 386

1	2	3	4	5	6=2+...+5
Fixed assets	Securities other than capital	Money market funds shares / units	Capital and reserves ⁽¹⁾	Other liabilities (net)	Total
Assets			Liabilities		

(1) A noção de capital e reservas para fins estatísticos inclui provisões para créditos de cobrança duvidosa. A partir de Janeiro de 2003 inclui proveitos por natureza, líquidos de custos por natureza. / The capital and reserves definition for statistical purposes includes provisions for non-performing loans. From January 2003 onwards, includes operating income, net from operating costs.

**B.3.9.1 BALANÇO AGREGADO DO SISTEMA BANCÁRIO
- ACTIVIDADE CONSOLIDADA ⁽¹⁾**

Saldos em fim de período

**AGGREGATED BALANCE SHEET OF THE BANKING SYSTEM
- CONSOLIDATED ACTIVITY ⁽¹⁾**

End-of-period figures

Fonte / Source: Banco de Portugal

10⁶ euros

	DEZ 00	DEZ 01	DEZ 02	DEZ 03	MAR 04	JUN 04	SET 04	DEZ 04	
	1	2	3	4	5	6	7	8	

ACTIVO									ASSETS		
1	Caixa e activos face a bancos centrais	9 670	10 114	8 783	15 453	5 890	6 545	6 426	8 717	Cash and assets in central banks	1
2	dos quais: caixa e activos face ao Banco de Portugal	8 620	9 039	7 878	14 351	4 942	5 490	5 567	7 739	of which: cash and assets in the Banco Portugal	2
3	Aplicações em outras instituições de crédito	36 081	44 024	41 058	43 482	48 155	47 357	45 741	45 911	Credits to other credit institutions	3
4	Pais	10 953	12 773	9 575	7 969	6 187	6 068	6 061	9 232	In the country	4
5	Estrangeiro	25 128	31 250	31 483	35 512	41 967	41 289	39 680	36 679	Abroad	5
6	Crédito sobre clientes (líquido de provisões ⁽²⁾)	161 864	183 216	195 312	200 412	202 050	205 480	207 704	207 813	Credit to customers (net of provisions ⁽²⁾)	6
7	Títulos e immobilizações financeiras (líquidos de provisões)	37 258	36 416	32 551	38 176	38 467	40 079	39 585	45 126	Securities and financial fixed assets (net of provisions)	7
8	Imobilizado não financeiro e outros activos	15 592	17 472	17 820	19 065	19 212	21 658	19 872	19 987	Non-financial fixed assets and other assets	8
9	Total do activo	260 465	291 241	295 524	316 588	313 774	321 119	319 327	327 555	Total assets	9
PASSIVO E CAPITAIS PRÓPRIOS									LIABILITIES AND EQUITY CAPITAL		
10	Recursos de bancos centrais	3 462	2 766	1 284	3 147	1 230	2 806	3 729	3 899	Resources from central banks	10
11	dos quais: do Banco de Portugal	3 300	2 258	1 031	2 766	982	2 492	3 553	3 195	of which: of the Banco de Portugal	11
12	Recursos de outras instituições de crédito	52 194	57 532	54 864	54 837	52 094	49 701	48 354	49 482	Resources from other credit institutions	12
13	Pais	10 024	11 099	7 767	5 569	5 450	4 855	4 620	7 129	In the country	13
14	Estrangeiro	42 171	46 432	47 098	49 268	46 644	44 846	43 734	42 353	Abroad	14
15	Recursos de clientes	140 427	150 927	153 306	158 644	156 976	162 546	161 371	165 553	Resources from customers	15
16	Responsabilidades representadas por títulos	28 978	40 923	46 632	57 788	60 980	62 402	63 309	63 174	Liabilities represented by securities	16
17	Passivos subordinados	7 174	9 858	10 503	10 665	10 553	10 413	10 468	10 990	Subordinated debt	17
18	Provisões diversas ⁽³⁾	3 152	3 388	3 539	3 726	3 688	3 675	3 746	3 925	Other provisions ⁽³⁾	18
19	Outros passivos	9 791	9 594	9 089	9 665	9 939	10 448	9 527	10 560	Other liabilities	19
20	Capitais próprios	15 287	16 253	16 305	18 117	18 313	19 127	18 824	19 973	Equity capital	20
21	Total do passivo e capitais próprios	260 465	291 241	295 524	316 588	313 774	321 119	319 327	327 555	Total liabilities and equity capital	21
Por memória:											
22	Caixa e activos (líquidos) face ao Banco de Portugal (2-11)	5 320	6 781	6 847	11 585	3 960	2 998	2 014	4 544	Cash and assets (net) in the Banco de Portugal (2-11)	22
23	Aplicações em outras instit. de crédito líquidas de recursos (3-12)	-16 114	-13 508	-13 806	-11 355	-3 940	-2 344	-2 613	-3 571	Credits to other credit institutions net of resources (3-12)	23
24	Pais (4-13)	929	1 674	1 808	2 400	737	1 213	1 441	2 103	In the country (4-13)	24
25	Estrangeiro (5-14)	-17 043	-15 182	-15 615	-13 755	-4 677	-3 557	-4 054	-5 674	Abroad (5-14)	25

	DEC 00	DEC 01	DEC 02	DEC 03	MAR 04	JUN 04	SEP 04	DEC 04	
--	-----------	-----------	-----------	-----------	-----------	-----------	-----------	-----------	--

(1) Sobre metodologias e conceitos ver Suplemento 1/01 ao Boletim Estatístico de Agosto 2001 e notas no fim da publicação. / For information on methodologies and concepts please see Supplement 1/01 to the Statistical Bulletin of August 2001 and see notes at the end of this publication.

(2) Provisões específicas para crédito vencido, de cobrança duvidosa e de risco país. / Specific provisions for overdue loans, doubtful loans and country risk.

(3) Inclui nomeadamente provisões para "riscos gerais de crédito" e para "riscos bancários gerais". / Includes mainly general provisions for "credit risks" and for "general banking risks".

**B.3.9.2 BALANÇO AGREGADO DO SISTEMA BANCÁRIO
- ACTIVIDADE CONSOLIDADA ⁽¹⁾
Excluindo instituições com sede e/ou actividade predominante
no off-shore da Madeira
Saldos em fim de período
Fonte / Source: Banco de Portugal**

**AGGREGATED BALANCE SHEET OF THE BANKING SYSTEM
- CONSOLIDATED ACTIVITY ⁽¹⁾
Excluding institutions with head office and/or carrying on their
mainly activity in Madeira off-shore
End-of-period figures
10⁶ euros**

	DEZ 00	DEZ 01	DEZ 02	DEZ 03	MAR 04	JUN 04	SET 04	DEZ 04	
	1	2	3	4	5	6	7	8	
ACTIVO									ASSETS
1 Caixa e activos face a bancos centrais	9 642	10 063	8 762	15 430	5 878	6 479	6 347	8 637	Cash and assets in central banks
2 dos quais: caixa e activos face ao Banco de Portugal ..	8 592	8 987	7 857	14 328	4 929	5 424	5 488	7 659	of which: cash and assets in the Banco de Portugal ...
3 Aplicações em outras instituições de crédito	28 596	33 887	30 293	32 837	37 825	36 357	34 231	36 119	Credits to other credit institutions
4 País	10 952	12 768	9 570	7 968	6 187	6 067	6 058	9 232	In the country
5 Estrangeiro	17 644	21 119	20 723	24 868	31 637	30 289	28 173	26 887	Abroad
6 Crédito sobre clientes (líquido de provisões ⁽²⁾)	160 235	181 468	194 219	199 477	200 767	204 236	206 492	206 631	Credit to customers (net of provisions ⁽²⁾)
7 Títulos e imobilizações financeiras (líquidos provisões) ..	36 984	35 950	32 148	37 485	37 688	39 264	38 769	44 349	Securities and financial fixed asset(net of provisions)
8 Imobilizado não financeiro e outros activos	15 262	17 096	17 574	18 839	18 991	21 494	19 701	19 815	Non-financial fixed assets and other assets
9 Total do activo	250 719	278 464	282 996	304 067	301 147	307 829	305 540	315 550	Total assets
PASSIVO E CAPITAL PRÓPRIOS									LIABILITIES AND EQUITY CAPITAL
10 Recursos de bancos centrais	3 462	2 766	1 284	3 147	1 230	2 806	3 729	3 899	Resources from central banks
11 dos quais: do Banco de Portugal	3 300	2 258	1 031	2 766	982	2 492	3 553	3 195	of which: of the Banco de Portugal
12 Recursos de outras instituições de crédito	51 834	57 017	54 503	54 546	51 807	49 435	48 050	49 184	Resources from other credit institutions
13 País	10 024	11 099	7 767	5 569	5 450	4 855	4 620	7 129	In the country
14 Estrangeiro	41 810	45 918	46 736	48 977	46 357	44 580	43 430	42 055	Abroad
15 Recursos de clientes	140 205	150 033	152 136	157 236	155 214	159 986	158 199	163 761	Resources from customers
16 Responsabilidades representadas por títulos	23 106	32 973	38 686	49 814	53 269	54 811	55 872	56 206	Liabilities represented by securities
17 Passivos subordinados	5 392	8 076	8 721	8 883	8 771	8 631	8 686	9 207	Subordinated debt
18 Provisões diversas ⁽³⁾	3 119	3 354	3 510	3 365	3 327	3 316	3 388	3 484	Other provisions ⁽³⁾
19 Outros passivos	9 015	8 810	8 326	9 490	9 778	10 293	9 372	10 409	Other liabilities
20 Capitais próprios	14 587	15 436	15 830	17 586	17 752	18 551	18 245	19 398	Equity capital
21 Total do passivo e capitais próprios	250 719	278 464	282 996	304 067	301 147	307 829	305 540	315 550	Total liabilities and equity capital
Por memória:									Memo items:
22 Caixa e activos(líquidos) face ao Banco de Portugal (2-11) ..	5 293	6 729	6 826	11 562	3 947	2 932	1 935	4 464	Cash and assets (net) in the Banco de Portugal(2-11)
23 Aplicações em outras instit. de crédito líq. de recurso (3-12) ..	-23 237	-23 130	-24 210	-21 710	-13 982	-13 078	-13 818	-13 066	Credits to other credit institutions net of resources(3-12)
24 País (4-13)	928	1 669	1 804	2 399	737	1 213	1 438	2 103	In the country (4-13)
25 Estrangeiro (5-14)	-24 165	-24 799	-26 014	-24 109	-14 719	-14 291	-15 257	-15 168	Abroad (5-14)
26 Crédito vencido sobre clientes (parte de 6)	3 553	3 903	4 462	4 881	4 986	4 627	4 559	4 164	Credit overdue to customers (part of 6)
27 Provisões para crédito vencido e de cobrança duvidosa (parte de 6)	2 406	2 609	2 802	3 561	3 737	3 547	3 674	3 471	Provisions for overdue and doubtful loans (part of 6)

(1) Sobre metodologias e conceitos ver Suplemento 1/01 ao Boletim Estatístico de Agosto 2001 e notas no fim da publicação. / For information on methodologies and concepts please see Supplement 1/01 to the Statistical Bulletin of August 2001 and see notes at the end of this publication.

(2) Provisões específicas para crédito vencido, de cobrança duvidosa e de risco país. / Specific provisions for overdue loans, doubtful loans and country risk.

(3) Inclui nomeadamente provisões para "riscos gerais de crédito" e para "riscos bancários gerais". / Includes mainly general provisions for "credit risks" and for "general banking risks".

B.3.9.3 DEMONSTRAÇÃO DE RESULTADOS AGREGADA DO SISTEMA BANCÁRIO - ACTIVIDADE CONSOLIDADA⁽¹⁾
Excluindo instituições com sede e/ou actividade predominante no off-shore da Madeira

PROFIT AND LOSS ACCOUNT OF THE BANKING SYSTEM - CONSOLIDATED ACTIVITY⁽¹⁾
Excluding institutions with head office and/or carrying on their mainly activity in Madeira off-shore

Saldos em fim de período

End-of-period figures

Fonte / Source: Banco de Portugal

10⁶euros

	DEZ 00	DEZ 01	DEZ 02	DEZ 03	MAR 04	JUN 04	SET 04	DEZ 04		
	1	2	3	4	5	6	7	8		
1 Juros e proveitos equiparados	14 633	17 181	15 026	14 508	3 472	7 017	10 686	14 578	Interest income	1
2 Juros e custos equiparados	9 401	11 246	9 077	8 606	1 992	4 099	6 272	8 575	Interest expenses	2
3 Margem financeira	5 231	5 935	5 949	5 902	1 480	2 918	4 414	6 003	Financial margin	3
4 Rendimentos de títulos	166	213	191	160	38	135	146	195	Income from securities	4
5 Comissões líquidas	1 662	1 670	1 758	2 037	535	1 128	1 681	2 342	Net commissions	5
6 Resultado de operações financeiras	625	417	437	529	127	221	321	483	Income from financial operations	6
Resultados em empresas associadas e filiais									Income from affiliated companies and branches	
7 excluídas da consolidação (líquidos) ^(a)	228	147	112	370	101	168	266	364	excluded from consolidation (net) ^(a)	7
8 Outros proveitos de exploração (líquidos)	408	641	707	842	232	476	701	955	Other operational profits (net)	8
9 Outros resultados correntes	3 090	3 089	3 206	3 937	1 035	2 128	3 114	4 339	Other current income	9
10 Produto bancário	8 321	9 024	9 154	9 839	2 515	5 046	7 528	10 342	Banking margin	10
11 Custos com o pessoal	2 626	2 722	2 812	2 949	733	1 475	2 240	3 052	Staff cost	11
12 Fornecimentos e serviços de terceiros	1 625	1 849	1 929	2 021	477	1 012	1 530	2 148	Other administrative costs	12
13 Custos administrativos	4 251	4 571	4 740	4 970	1 210	2 487	3 770	5 200	Administrative expenses	13
14 Resultado bruto global	4 070	4 453	4 414	4 869	1 305	2 560	3 758	5 142	Overall gross income	14
15 Resultados extraordinários	643	30	163	184	-66	-75	-115	-30	Extraordinary gains	15
16 Amortizações do exercício	590	625	667	677	157	313	481	688	Depreciations for the year	16
17 Provisões líquidas	1 501	1 191	1 713	1 683	384	808	1 288	1 751	Net provisions	17
18 Resultados antes de impostos e de minoritários	2 623	2 666	2 197	2 693	698	1 364	1 874	2 673	Income before taxes minority interests	18
19 Impostos sobre lucros do exercício	457	427	369	389	94	195	240	329	Taxes on profit for the year	19
20 Resultados antes de minoritários ^(b)	2 166	2 240	1 828	2 304	604	1 169	1 634	2 344	Income before minority interests ^(b)	20
21 Interesses minoritários (líquidos)	494	410	340	390	102	207	285	428	Minority interests (net)	21
22 Resultados do exercício	1 672	1 829	1 488	1 914	502	961	1 350	1 916	Profit / loss for the year	22

(1) Sobre metodologias e conceitos ver notas no fim da publicação. / For information on methodologies and concepts see notes at the end of this publication

B.4 Detalhes dos activos das outras instituições financeiras
monetárias face a residentes

*B.4 Details of the assets of other monetary financial institutions
vis-à-vis residents*

B.4.1.1 EMPRÉSTIMOS DE OUTRAS INSTITUIÇÕES FINANCEIRAS MONETÁRIAS ÀS INSTITUIÇÕES FINANCEIRAS NÃO MONETÁRIAS ⁽¹⁾

LOANS OF OTHER MONETARY FINANCIAL INSTITUTIONS TO NON-MONETARY FINANCIAL INSTITUTIONS ⁽¹⁾

Por prazo - Saldos em fim de mês

By maturity - End-of-month figures

Fonte / Source: Banco de Portugal

10⁶ euros

	Outros intermediários e auxiliares financeiros				Sociedades de seguros e fundos de pensões				Total			
	Até 1 ano	De 1 a 5 anos	A mais de 5 anos	Total	Até 1 ano	De 1 a 5 anos	A mais de 5 anos	Total	Até 1 ano	De 1 a 5 anos	A mais de 5 anos	Total
	1	2	3	4=1+2+3	5	6	7	8=5+6+7	9=1+5	10=2+6	11=3+7	12=4+8=9+10+11
02 Dez	5 439	2 025	3 358	10 822	77	31	19	127	5 517	2 055	3 377	10 949
03 Dez	4 858	1 449	1 989	8 295	106	1	20	127	4 964	1 449	2 009	8 422
04 Dez	6 003	2 967	849	9 819	126	1	19	146	6 129	2 968	868	9 965
05 Abr	5 209	3 213	819	9 240	49	2	17	68	5 258	3 214	836	9 308
Mai	5 383	3 247	715	9 345	25	1	18	43	5 408	3 248	733	9 389
Jun	5 630	3 292	744	9 666	10	1	17	27	5 640	3 292	761	9 693
Jul	5 481	3 760	453	9 694	6	0	13	20	5 487	3 760	466	9 714
Ago	5 392	3 313	461	9 165	32	1	13	45	5 423	3 313	474	9 211
Set	6 769	2 273	498	9 539	18	1	13	32	6 787	2 274	511	9 571
Out	6 787	2 219	444	9 450	20	0	13	33	6 807	2 219	457	9 483
Nov	6 804	2 286	496	9 586	34	0	13	48	6 839	2 287	509	9 634
Dez	7 114	2 427	557	10 098	66	0	15	81	7 180	2 427	573	10 180
06 Jan	6 819	2 462	562	9 843	57	1	15	73	6 876	2 462	577	9 916
Fev	7 263	2 113	625	10 001	48	0	15	64	7 312	2 114	640	10 065
Mar	7 421	2 074	693	10 188	92	2	15	109	7 512	2 076	709	10 296
Abr	7 525	2 230	726	10 481	40	2	15	57	7 564	2 232	741	10 537
Mai	7 389	2 335	708	10 433	52	0	13	65	7 441	2 336	722	10 498
Jun	7 594	2 290	740	10 624	57	0	13	70	7 651	2 290	753	10 695
Jul	7 517	2 259	821	10 597	50	0	13	64	7 567	2 259	835	10 660
Ago	7 568	2 239	816	10 622	16	3	13	33	7 584	2 242	829	10 655
Set	7 679	2 249	846	10 775	17	4	13	35	7 696	2 254	860	10 809

	1	2	3	4=1+2+3	5	6	7	8=5+6+7	9=1+5	10=2+6	11=3+7	12=4+8=9+10+11
	Up to 1 year	From 1 to 5 years	Over 5 years	Total	Up to 1 year	From 1 to 5 years	Over 5 years	Total	Up to 1 year	From 1 to 5 years	Over 5 years	Total
	Other financial intermediaries and financial auxiliaries				Insurance corporations and pension funds				Total			

(1) Não inclui crédito titulado. / Excludes securities.

B.4.1.2 EMPRÉSTIMOS DE OUTRAS INSTITUIÇÕES FINANCEIRAS MONETÁRIAS ÀS ADMINISTRAÇÕES PÚBLICAS EXCEPTO ADMINISTRAÇÃO CENTRAL ⁽¹⁾

LOANS OF OTHER MONETARY FINANCIAL INSTITUTIONS TO GENERAL GOVERNMENT EXCEPT CENTRAL GOVERNMENT ⁽¹⁾

Por prazo - Saldos em fim de mês

By maturity - End-of-month figures

Fonte / Source: Banco de Portugal

10⁶ euros

	Total				do qual:							
	Até 1 ano	De 1 a 5 anos	A mais de 5 anos	Total	Administração Regional				Administração Local			
					Até 1 ano	De 1 a 5 anos	A mais de 5 anos	Total	Até 1 ano	De 1 a 5 anos	A mais de 5 anos	Total
	1	2	3	4=1+2+3	5	6	7	8=5+6+7	9	10	11	12=9+10+11
02 Dez	168	173	2 969	3 310	89	93	21	203	58	80	2 944	3 082
03 Dez	407	103	3 124	3 633	103	30	14	146	304	73	3 090	3 467
04 Dez	327	171	3 355	3 852	72	12	13	97	255	159	3 320	3 734
05 Abr	426	184	3 392	4 002	140	13	13	166	284	172	3 357	3 813
Mai	438	210	3 428	4 077	152	13	13	179	285	197	3 412	3 894
Jun	491	210	3 437	4 138	181	14	13	208	308	196	3 421	3 925
Jul	478	238	3 449	4 166	161	15	13	189	317	224	3 433	3 974
Ago	474	250	3 475	4 200	156	15	13	185	318	235	3 459	4 012
Set	496	252	3 488	4 236	187	16	14	217	309	236	3 472	4 016
Out	456	263	3 491	4 211	157	17	14	188	299	246	3 475	4 020
Nov	423	303	3 494	4 219	169	17	14	200	254	286	3 477	4 017
Dez	370	311	3 556	4 238	120	18	14	152	250	294	3 540	4 083
06 Jan	369	309	3 542	4 220	123	18	14	156	246	291	3 526	4 062
Fev	389	323	3 546	4 259	132	20	14	166	257	304	3 529	4 090
Mar	438	323	3 552	4 313	166	21	14	201	271	303	3 535	4 109
Abr	373	342	3 573	4 289	137	27	14	178	236	315	3 557	4 108
Mai	380	369	3 575	4 324	145	28	15	189	234	341	3 558	4 133
Jun	348	372	3 592	4 312	147	30	15	192	201	342	3 574	4 117
Jul	352	363	3 595	4 310	147	30	16	193	205	332	3 577	4 114
Ago	363	353	3 626	4 341	151	31	16	198	212	322	3 607	4 141
Set	367	356	3 644	4 367	167	31	16	214	198	325	3 625	4 148

	1	2	3	4=1+2+3	5	6	7	8=5+6+7	9	10	11	12=9+10+11
	Up to 1 year	From 1 to 5 years	Over 5 years	Total	Up to 1 year	From 1 to 5 years	Over 5 years	Total	Up to 1 year	From 1 to 5 years	Over 5 years	Total
	Total				Regional Government				Local Government			
	Total				of which:							

(1) Não inclui crédito titulado. / Excludes securities.

**B.4.1.3 EMPRÉSTIMOS DE OUTRAS INSTITUIÇÕES FINANCEIRAS
MONETÁRIAS ÀS SOCIEDADES NÃO FINANCEIRAS ⁽¹⁾**

Por prazo - Saldos em fim de mês

**LOANS OF OTHER MONETARY FINANCIAL INSTITUTIONS TO
NON-FINANCIAL CORPORATIONS ⁽¹⁾**

By maturity - End-of-month figures

Fonte / Source: Banco de Portugal

10⁶ euros

	Até 1 ano	De 1 a 5 anos	A mais de 5 anos	Total	do qual:	
					Cobrança duvidosa	
1	2	3	4=1+2+3	5		
02 Dez	39 295	21 065	17 570	77 930	1 841	
03 Dez	40 610	21 050	20 482	82 142	1 764	
04 Dez	38 734	21 598	22 558	82 890	1 414	
05 Abr	38 085	21 546	23 775	83 405	1 532	
Mai	38 040	21 111	24 264	83 415	1 589	
Jun	38 509	21 381	24 808	84 698	1 534	
Jul	38 230	21 735	25 183	85 148	1 620	
Ago	38 123	21 644	25 545	85 312	1 641	
Set	37 842	21 736	25 893	85 471	1 622	
Out	37 988	21 925	26 059	85 972	1 708	
Nov	38 530	22 066	26 234	86 830	1 730	
Dez	38 509	21 503	26 678	86 690	1 510	
06 Jan	38 446	21 583	26 771	86 801	1 568	
Fev	38 318	21 935	26 907	87 160	1 670	
Mar	38 265	22 246	27 341	87 853	1 622	
Abr	38 287	22 312	27 826	88 425	1 719	
Mai	38 664	22 736	27 987	89 387	1 771	
Jun	38 717	22 534	29 162	90 413	1 559	
Jul	38 692	22 613	29 426	90 731	1 617	
Ago	38 681	22 878	29 691	91 250	1 706	
Set	38 695	22 968	29 915	91 578	1 660	

1	2	3	4=1+2+3	5
Up to 1 year	From 1 to 5 years	Over 5 years	Total	Non-performing loans
				of which:

(1) Não inclui crédito titulado. / Excludes securities.

**B.4.1.4 EMPRÉSTIMOS DE OUTRAS INSTITUIÇÕES FINANCEIRAS
MONETÁRIAS A PARTICULARES ⁽¹⁾ (continua)**

Por finalidade e prazo - Saldos em fim de mês

**LOANS OF OTHER MONETARY FINANCIAL INSTITUTIONS TO
PRIVATE INDIVIDUALS ⁽¹⁾ (to be continued)**

By purpose and maturity - End-of-month figures

Fonte / Source: Banco de Portugal

10⁶ euros

	Habitação					Consumo				
	Até 1 ano	De 1 a 5 anos	A mais de 5 anos	Total	do qual:	Até 1 ano	De 1 a 5 anos	A mais de 5 anos	Total	do qual:
					Cobrança duvidosa					Cobrança duvidosa
1	2	3	4=1+2+3	5	6	7	8	9=6+7+8	10	
02 Dez	321	965	63 552	64 838	905	1 438	3 270	3 164	7 872	282
03 Dez	202	771	65 395	66 368	1 074	1 942	2 985	3 764	8 691	464
04 Dez	214	692	69 928	70 835	1 072	1 908	3 079	4 072	9 059	454
05 Abr	210	693	73 518	74 421	1 090	1 872	3 173	4 142	9 187	444
Mai	218	671	74 549	75 438	1 091	1 914	3 015	4 205	9 134	420
Jun	217	677	75 546	76 440	1 049	1 936	3 053	4 210	9 199	416
Jul	229	758	76 538	77 524	1 156	1 885	2 991	4 242	9 117	296
Ago	231	748	77 385	78 364	1 167	1 928	2 957	4 273	9 157	299
Set	236	766	77 256	78 258	1 172	1 903	2 701	4 355	8 959	288
Out	235	764	78 175	79 174	1 185	1 946	2 721	4 415	9 082	296
Nov	238	760	79 416	80 413	1 193	1 918	2 686	4 419	9 023	290
Dez	241	759	78 237	79 237	1 177	2 024	2 993	4 390	9 406	292
06 Jan	245	777	79 240	80 262	1 239	2 014	2 955	4 384	9 353	303
Fev	195	760	80 108	81 063	1 242	2 021	2 982	4 409	9 413	320
Mar	187	763	84 880	85 831	1 208	2 072	2 972	4 985	10 029	396
Abr	176	735	85 604	86 515	1 175	2 104	3 007	5 081	10 192	403
Mai	194	751	86 934	87 879	1 162	2 303	2 994	5 160	10 457	413
Jun	190	749	87 875	88 814	1 131	2 311	3 205	5 263	10 780	415
Jul	198	757	88 774	89 728	1 155	2 367	3 216	5 336	10 919	417
Ago	201	773	89 601	90 575	1 162	2 348	3 267	5 307	10 921	425
Set	198	781	89 141	90 121	1 166	2 349	3 336	5 352	11 036	427

1	2	3	4=1+2+3	5	6	7	8	9=6+7+8	10
Up to 1 year	From 1 to 5 years	Over 5 years	Total	Non-performing loans	Up to 1 year	From 1 to 5 years	Over 5 years	Total	Non-performing loans
				of which:					of which:
Housing					Consumption				

B.4.1.4 EMPRÉSTIMOS DE OUTRAS INSTITUIÇÕES FINANCEIRAS MONETÁRIAS A PARTICULARES⁽¹⁾ (continuação)
Por finalidade e prazo - Saldos em fim de mês

LOANS OF OTHER MONETARY FINANCIAL INSTITUTIONS TO PRIVATE INDIVIDUALS⁽¹⁾ (continued)
By purpose and maturity - End-of-month figures

Fonte / Source: Banco de Portugal

10⁶ euros

	Outros fins					Total				
	Até 1 ano	De 1 a 5 anos	A mais de 5 anos	Total	do qual:	Até 1 ano	De 1 a 5 anos	A mais de 5 anos	Total	do qual:
					Cobrança duvidosa					Cobrança duvidosa
11	12	13	14=11+12+13	15	16	17	18	19=16+17+18=4+9+14	20=5+10+15	
02 Dez	4 439	2 865	3 230	10 534	527	6 198	7 100	69 946	83 244	1 714
03 Dez	3 947	2 589	2 953	9 489	458	6 091	6 346	72 112	84 549	1 995
04 Dez	4 129	2 803	3 585	10 518	456	6 252	6 574	77 585	90 411	1 982
05 Abr	3 941	2 866	3 680	10 487	515	6 023	6 731	81 341	94 095	2 049
Mai	4 082	2 753	4 010	10 845	525	6 214	6 439	82 764	95 417	2 036
Jun	4 106	2 711	4 102	10 920	521	6 259	6 441	83 859	96 559	1 986
Jul	4 103	2 641	4 166	10 910	542	6 216	6 389	84 946	97 551	1 994
Ago	4 179	2 509	4 232	10 920	551	6 337	6 214	85 890	98 442	2 018
Sét	4 219	2 491	4 297	11 007	546	6 358	5 958	85 908	98 224	2 006
Out	4 273	2 501	4 331	11 105	560	6 454	5 986	86 921	99 361	2 041
Nov	4 117	2 501	4 388	11 006	570	6 272	5 947	88 223	100 442	2 052
Dez	4 304	2 493	4 359	11 157	517	6 569	6 245	86 986	99 801	1 986
06 Jan	4 162	2 501	4 439	11 102	545	6 421	6 233	88 063	100 717	2 087
Fev	4 118	2 495	4 458	11 071	575	6 335	6 236	88 976	101 547	2 137
Mar	4 312	2 537	4 533	11 382	563	6 572	6 272	94 399	107 243	2 167
Abr	4 299	2 533	4 570	11 402	574	6 580	6 274	95 255	108 109	2 152
Mai	4 319	2 490	4 640	11 449	595	6 817	6 234	96 734	109 786	2 169
Jun	4 329	2 500	4 700	11 529	557	6 831	6 454	97 838	111 123	2 103
Jul	4 772	2 498	4 737	12 007	572	7 337	6 470	98 848	112 655	2 144
Ago	4 777	2 554	4 765	12 096	585	7 326	6 594	99 673	113 592	2 172
Sét	4 361	2 765	4 830	11 955	588	6 907	6 881	99 323	113 112	2 181

	11	12	13	14=11+12+13	15	16	17	18	19=16+17+18=4+9+14	20=5+10+15
	Up to 1 year	From 1 to 5 years	Over 5 years	Total	Non-performing loans	Up to 1 year	From 1 to 5 years	Over 5 years	Total	Non-performing loans
	Other purposes				of which:	Total				of which:

(1) Não inclui crédito titulado e inclui crédito a emigrantes. / Excludes securities and includes credit to emigrants.

B.4.1.5 EMPRÉSTIMOS DE OUTRAS INSTITUIÇÕES FINANCEIRAS MONETÁRIAS A PARTICULARES POR FINALIDADE⁽¹⁾
Estrutura e taxas de variação anual

LOANS OF OTHER MONETARY FINANCIAL INSTITUTIONS TO PRIVATE INDIVIDUALS BY PURPOSE⁽¹⁾
Relative weight and annual growth rates

Fonte / Source: Banco de Portugal

Em percentagem/ In percentages

	Taxas de variação anual ^(a)				Taxas de variação anual ^(a) ajustadas de operações de titularização				Peso no total		
	Habituação	Consumo	Outros fins	Total	Habituação	Consumo	Outros fins	Total	Habituação	Consumo	Outros fins
	1	2	3	4	5	6	7	8	9	10	11
02 Dez	12.6	-0.1	-2.6	9.2	15.9	0.9	-2.6	11.6	77.9	9.5	12.7
03 Dez	0.9	6.6	-1.8	1.1	11.8	6.8	-1.8	9.6	78.5	10.3	11.2
04 Dez	6.9	-2.4	9.3	6.2	10.5	0.3	9.3	9.2	78.3	10.0	11.6
05 Abr	7.5	-1.4	9.2	6.8	10.9	0.4	9.2	9.5	79.1	9.8	11.1
Mai	7.6	-0.4	7.0	6.7	10.9	1.2	7.0	9.5	79.1	9.6	11.4
Jun	7.7	0.9	7.1	6.9	10.9	1.2	7.1	9.5	79.2	9.5	11.3
Jul	7.7	0.8	6.9	6.9	10.8	0.7	6.9	9.3	79.5	9.3	11.2
Ago	7.9	2.3	7.4	7.2	10.9	1.6	7.4	9.6	79.6	9.3	11.1
Sét	6.6	1.7	7.4	6.2	11.1	1.6	7.4	9.8	79.7	9.1	11.2
Out	6.8	3.0	8.3	6.6	11.2	2.4	8.3	10.0	79.7	9.1	11.2
Nov	9.1	2.3	6.6	8.1	11.3	1.8	6.6	9.9	80.1	9.0	11.0
Dez	10.2	4.4	6.7	9.2	11.1	1.9	7.2	9.8	79.4	9.4	11.2
06 Jan	10.5	6.0	7.0	9.7	11.3	3.1	7.4	10.1	79.7	9.3	11.0
Fev	10.5	7.8	5.6	9.7	11.3	4.5	6.0	10.1	79.8	9.3	10.9
Mar	8.6	7.0	7.3	8.3	11.2	3.8	7.8	10.2	80.0	9.4	10.6
Abr	8.1	8.2	7.3	8.0	10.9	5.6	7.9	10.1	80.0	9.4	10.5
Mai	8.1	8.8	7.6	8.1	10.9	5.7	8.0	10.1	80.0	9.5	10.4
Jun	7.8	8.7	7.5	7.9	10.8	5.5	8.0	10.0	79.9	9.7	10.4
Jul	7.6	9.9	12.1	8.3	10.6	7.1	12.6	10.5	79.6	9.7	10.7
Ago	7.4	9.4	12.8	8.2	10.6	6.9	13.3	10.5	79.7	9.6	10.6
Sét	7.0	9.9	11.1	7.7	10.2	7.3	11.6	10.1	79.7	9.8	10.6

	1	2	3	4	5	6	7	8	9	10	11
	Housing	Consumption	Other purposes	Total	Housing	Consumption	Other purposes	Total	Housing	Consumption	Other purposes
	Annual growth rates ^(a)				Annual growth rates ^(a) adjusted for securitisation operations				Relative weight		

(1) Não inclui crédito titulado e inclui crédito a emigrantes. / Excludes securities and includes credit to emigrants.

B.4.2.1 EMPRÉSTIMOS DE OUTRAS INSTITUIÇÕES FINANCEIRAS MONETÁRIAS A SOCIEDADES NÃO FINANCEIRAS⁽¹⁾ (continua)

LOANS OF OTHER MONETARY FINANCIAL INSTITUTIONS TO NON-FINANCIAL CORPORATIONS⁽¹⁾ (to be continued)

Por ramo de actividade - Saldos em fim de mês

By branch of activity - End-of-month figures

Fonte / Source: Banco de Portugal

10⁶ euros

	Agricultura, produção animal, caça e silvicultura		Pesca		Indústrias extractivas		Indústrias transformadoras		Produção e distribuição de electricidade, gás e água		Construção	
	Total	do qual:	Total	do qual:	Total	do qual:	Total	do qual:	Total	do qual:	Total	do qual:
		Cobrança duvidosa		Cobrança duvidosa		Cobrança duvidosa		Cobrança duvidosa		Cobrança duvidosa		Cobrança duvidosa
1	2	3	4	5	6	7	8	9	10	11	12	
02 Dez	972	54	97	15	369	8	13 074	611	1 516	3	14 541	358
03 Dez	1 064	54	92	13	437	9	13 325	510	1 641	4	15 329	393
04 Dez	1 118	48	94	12	402	10	12 493	383	1 603	3	15 987	309
05 Abr	1 115	46	101	13	427	13	12 185	392	1 834	3	16 127	357
Mai	1 147	47	98	13	428	13	12 078	395	1 914	3	16 217	357
Jun	1 157	44	96	9	428	12	12 265	404	1 946	3	16 409	335
Jul	1 180	46	95	12	428	11	12 293	408	1 975	3	16 415	356
Ago	1 193	43	93	9	429	14	12 269	414	2 074	3	16 595	360
Set	1 197	47	96	12	427	13	12 085	396	2 106	3	16 589	353
Out	1 200	46	95	12	431	13	11 986	417	2 166	2	16 753	388
Nov	1 199	44	96	12	427	16	11 979	419	2 138	2	16 829	392
06 Dez	1 204	38	96	12	422	18	11 797	387	2 187	3	16 851	325
Jan	1 196	42	97	12	418	17	11 866	414	2 207	3	16 851	330
Fev	1 193	42	96	12	418	28	11 917	417	2 139	3	16 947	383
Mar	1 210	44	101	12	420	25	11 892	407	2 138	3	17 036	380
Abr	1 218	45	103	12	398	14	11 926	436	2 173	3	17 059	411
Mai	1 241	42	103	12	397	14	12 003	438	2 110	3	17 194	422
Jun	1 255	42	108	12	392	12	11 970	409	2 213	3	17 297	379
Jul	1 264	42	107	12	393	14	11 990	420	2 284	3	17 391	391
Ago	1 278	42	105	12	400	16	12 092	425	2 312	3	17 407	412
Set	1 287	41	102	9	401	14	12 002	422	2 333	3	17 404	417

1	2	3	4	5	6	7	8	9	10	11	12
Total	Non-performing loans	Total	Non-performing loans	Total	Non-performing loans	Total	Non-performing loans	Total	Non-performing loans	Total	Non-performing loans
	of which:		of which:		of which:		of which:		of which:		of which:
Agriculture, hunting and forestry		Fishing		Mining and quarrying		Manufacturing		Production and distribution of electricity, gas and water		Construction	

B.4.2.1 EMPRÉSTIMOS DE OUTRAS INSTITUIÇÕES FINANCEIRAS MONETÁRIAS A SOCIEDADES NÃO FINANCEIRAS⁽¹⁾ (continuação)

LOANS OF OTHER MONETARY FINANCIAL INSTITUTIONS TO NON-FINANCIAL CORPORATIONS⁽¹⁾ (continued)

Por ramo de actividade - Saldos em fim de mês

By branch of activity - End-of-month figures

Fonte / Source: Banco de Portugal

10⁶ euros

	Comércio por grosso e a retalho, reparação de veículos automóveis, motociclos e de bens de uso pessoal e doméstico		Alojamento e restauração (restaurantes e similares)		Transportes, armazenagem e comunicações		Actividades imobiliárias, alugueres e serviços prestados às empresas		Educação, saúde e outras actividades de serviços colectivos, sociais e pessoais		Total	
	Total	do qual:	Total	do qual:	Total	do qual:	Total	do qual:	Total	do qual:	Total	do qual:
		Cobrança duvidosa		Cobrança duvidosa		Cobrança duvidosa		Cobrança duvidosa		Cobrança duvidosa		Cobrança duvidosa
13	14	15	16	17	18	19	20	21	22	23	24	
02 Dez	13 222	474	1 851	49	5 707	41	23 836	199	2 744	29	77 930	1 841
03 Dez	14 175	451	2 265	46	6 152	42	24 948	218	2 715	25	82 142	1 765
04 Dez	14 121	328	2 361	50	5 896	29	25 936	197	2 890	47	82 890	1 414
05 Abr	14 225	344	2 413	68	6 126	31	26 166	212	2 686	55	83 405	1 532
Mai	14 162	353	2 478	83	6 094	32	26 121	243	2 677	53	83 415	1 589
Jun	14 454	365	2 469	63	6 237	31	26 468	222	2 768	46	84 698	1 534
Jul	14 444	357	2 522	74	6 478	32	26 519	263	2 799	56	85 148	1 620
Ago	14 413	383	2 476	67	6 354	33	26 619	267	2 797	50	85 312	1 641
Set	14 559	361	2 496	68	6 455	31	26 599	280	2 862	58	85 471	1 622
Out	14 666	376	2 519	77	6 601	32	26 672	286	2 883	58	85 972	1 708
Nov	14 750	383	2 545	76	6 640	31	27 309	300	2 917	54	86 830	1 730
06 Dez	14 620	336	2 612	70	5 743	28	28 221	258	2 938	34	86 690	1 510
Jan	14 649	347	2 649	69	5 699	32	28 275	267	2 894	35	86 801	1 566
Fev	14 775	367	2 661	70	5 809	32	28 249	277	2 955	39	87 158	1 670
Mar	14 791	358	2 693	74	5 962	32	28 644	250	2 966	37	87 853	1 622
Abr	14 890	376	2 722	78	6 153	35	28 788	272	2 996	38	88 425	1 719
Mai	14 979	403	2 817	79	6 216	38	29 303	279	3 026	41	89 387	1 771
Jun	15 244	358	2 829	64	6 400	33	29 599	214	3 107	35	90 413	1 559
Jul	15 214	369	2 807	67	6 340	36	29 801	231	3 141	33	90 731	1 617
Ago	15 237	405	2 798	66	6 430	38	30 005	254	3 187	34	91 250	1 706
Set	15 355	400	2 834	61	6 549	37	30 053	223	3 259	33	91 578	1 660

13	14	15	16	17	18	19	20	21	22	23	24
Total	Non-performing loans	Total	Non-performing loans	Total	Non-performing loans	Total	Non-performing loans	Total	Non-performing loans	Total	Non-performing loans
	of which:		of which:		of which:		of which:		of which:		of which:
Wholesale and retail trade, repair of motor vehicles, motorcycles and personal and household goods		Hotels and catering (restaurants and other)		Transport, storage and communications		Real estate, rental and supply of services to non-financial corporations		Education, health and other community, social and personal service activities		Total	

(1) Não inclui crédito titulado. / Excludes securities.

B.4.2.2 EMPRÉSTIMOS DE OUTRAS INSTITUIÇÕES FINANCEIRAS MONETÁRIAS A SOCIEDADES NÃO FINANCEIRAS DA INDÚSTRIA TRANSFORMADORA⁽¹⁾

LOANS OF OTHER MONETARY FINANCIAL INSTITUTIONS TO NON-FINANCIAL CORPORATIONS OF THE MANUFACTURING INDUSTRY⁽¹⁾

Por ramo de actividade - Saldos em fim de mês

By branch of activity - End-of-month figures

Fonte / Source: Banco de Portugal

10⁶ euros

	Indústrias alimentares, das bebidas e do tabaco	Indústria têxtil	Indústria do couro e de produtos do couro	Indústrias da madeira e da cortiça e suas obras	Indústrias de pasta de papel e cartão e seus artigos: edição e impressão	Fabricação de coque, produtos petrolíferos refinados e combustíveis nucleares	Fabricação de produtos químicos e de fibras sintéticas ou artificiais	Fabricação de artigos de borracha e de matérias plásticas	Fabricação de outros produtos minerais não metálicos	Indústrias metalúrgicas de base e de produtos metálicos	Fabricação de máquinas e de equipamentos não especificados	Fabricação de equipamento eléctrico e de óptica	Fabricação de material de transporte	Indústrias transformadoras, não especificadas	Total
	1	2	3	4	5	6	7	8	9	10	11	12	13	14	15=1+...+14
02 Dez	2 626	2 111	447	975	1 104	232	492	437	1 525	1 122	534	406	491	571	13 074
03 Dez	2 387	2 232	453	1 072	1 324	39	515	434	1 738	1 210	563	361	382	612	13 325
04 Dez	2 337	2 012	389	1000	1 269	19	516	440	1 399	1 225	552	305	430	599	12 493
05 Abr	2 301	1 922	390	1 065	982	30	519	453	1 443	1 288	560	292	350	588	12 185
Mai	2 313	1 919	380	1 050	943	51	506	447	1 442	1 271	560	278	325	592	12 078
Jun	2 341	1 951	382	1 046	960	99	539	448	1 441	1 311	565	279	317	586	12 265
Jul	2 355	1 956	389	1 056	966	46	545	447	1 454	1 327	562	272	323	594	12 293
Ago	2 321	1 956	394	1 033	941	109	529	443	1 444	1 323	563	275	329	607	12 269
Set	2 344	1 901	392	1 030	962	24	535	443	1 391	1 291	561	277	325	606	12 085
Out	2 312	1 896	391	1 038	889	35	539	443	1 386	1 278	563	282	316	616	11 986
Nov	2 381	1 882	385	1 041	834	41	540	448	1 396	1 248	561	286	323	615	11 979
Dez	2 355	1 854	384	1 057	777	29	496	459	1 385	1 229	567	264	323	628	11 797
06 Jan	2 324	1 851	390	1 061	774	59	521	460	1 388	1 250	566	263	336	623	11 866
Fev	2 315	1 856	398	1 072	791	14	535	465	1 393	1 281	571	263	345	618	11 917
Mar	2 332	1 838	395	1 084	799	65	512	466	1 399	1 270	567	265	284	616	11 892
Abr	2 351	1 835	389	1 059	820	44	519	475	1 395	1 296	567	272	288	615	11 926
Mai	2 357	1 842	388	1 064	831	37	533	478	1 400	1 311	565	276	305	617	12 003
Jun	2 346	1 828	387	1 073	816	33	532	475	1 388	1 315	572	288	300	618	11 970
Jul	2 303	1 840	388	1 091	829	8	550	479	1 417	1 298	576	287	296	629	11 990
Ago	2 312	1 856	390	1 074	825	70	557	481	1 407	1 344	574	280	291	630	12 092
Set	2 294	1 850	388	1 086	813	13	547	482	1 410	1 311	577	287	305	638	12 002

1	2	3	4	5	6	7	8	9	10	11	12	13	14	15=1+...+14
Food, beverages and tobacco	Textiles	Manufacture of leather and leather products	Wood and cork industries and articles thereof	Polp, paper, and paperboard industries and articles thereof, publishing and printing	Manufacture of coke, refined oil products and nuclear fuel	Manufacture of chemical and man-made fibres	Manufacture of rubber articles and plastic materials	Manufacture of other non-metallic mineral products	Base metal industries and manufacture of metal products	Manufacture of machinery and equipment, non elsewhere classified	Manufacture of electrical and optical equipment	Manufacture of transport material	Manufacturing industries, non elsewhere classified	Total

(1) Não inclui crédito titulado. / Excludes securities.

B.4.2.3 EMPRÉSTIMOS DE OUTRAS INSTITUIÇÕES FINANCEIRAS MONETÁRIAS A SOCIEDADES NÃO FINANCEIRAS POR RAMO DE ACTIVIDADE^{(1)*}

LOANS OF OTHER MONETARY FINANCIAL INSTITUTIONS TO NON-FINANCIAL CORPORATIONS BY BRANCH OF ACTIVITY^{(1)*}

Estrutura e taxas de variação anual

Relative weight and annual growth rates

Fonte / Source: Banco de Portugal

Em percentagem / In percentages

	Taxas de variação anual ^(a)						
	Agricultura, produção animal, caça, silvicultura e pesca	Indústrias extractivas	Indústrias transformadoras	Produção e distribuição de electricidade, gás e água	Construção	Serviços	Total
	1 (1.5%)	2 (0.5%)	3 (14.4%)	4 (2.3%)	5 (19.3%)	6 (62.0%)	7 (100.0%)
02 Dez		22.1	-6.5	4.0	-0.9	6.5	8.5
03 Dez		7.8	15.5	0.5	4.8	3.8	2.7
04 Dez		5.0	-6.7	-3.8	-2.0	6.0	2.5
05 Abr		8.3	-1.5	-2.5	26.9	7.5	2.1
Mai		6.8	-1.7	-2.9	35.6	7.6	1.9
Jun		6.6	2.3	-3.1	36.9	7.5	2.7
Jul		7.2	2.5	-2.7	36.9	7.4	3.6
Ago		7.2	1.4	-2.0	42.8	8.4	4.2
Set		6.6	2.4	-2.0	40.7	7.8	4.4
Out		6.4	5.1	-2.8	42.2	8.4	4.5
Nov		6.3	3.7	-2.8	38.6	7.9	5.2
Dez		5.4	1.4	-3.7	33.3	9.1	5.1
06 Jan		8.8	1.1	-3.8	34.4	7.9	5.6
Fev		9.0	1.6	-3.3	27.2	7.5	5.5
Mar		8.9	2.2	-1.2	18.4	7.1	6.4
Abr		6.2	-6.8	-1.5	18.8	6.0	6.2
Mai		8.5	-6.5	-0.1	10.1	6.2	7.1
Jun		9.4	-7.8	-1.8	13.6	5.7	6.8
Jul		8.2	-7.6	-1.8	15.5	6.3	6.6
Ago		8.2	-5.8	-0.8	11.7	5.2	7.1
Set		8.1	-5.3	-0.1	10.8	5.2	7.5

1 (1.5%)	2 (0.5%)	3 (14.4%)	4 (2.3%)	5 (19.3%)	6 (62.0%)	7 (100.0%)
Agriculture, hunting, forestry and fishing	Mining and quarrying	Manufacturing	Production and distribution of electricity, gas and water	Construction	Services	Total

Annual growth rates^(a)

(1) Não inclui crédito titulado. / Excludes securities.

* Entre parêntesis é indicado o peso de cada ramo de actividade no total em termos de saldos em fim de mês (média do último ano). / The value between brackets refers to the relative weight of each branch of activity in terms of end-of-month stocks (previous year average).

B.4.3 **ACTIVOS EM MOEDA ESTRANGEIRA⁽¹⁾ DE OUTRAS INSTITUIÇÕES FINANCEIRAS MONETÁRIAS FACE AO SECTOR NÃO MONETÁRIO**

ASSETS DENOMINATED IN FOREIGN CURRENCY⁽¹⁾ OF OTHER MONETARY FINANCIAL INSTITUTIONS VIS-À-VIS NON-MONETARY SECTOR

Por sector institucional - Saldos em fim de mês

By institutional sector - End-of-month figures

Fonte / Source: Banco de Portugal

10⁶ euros

		Sector institucional					Total	
		Instituições financeiras não monetárias	Administrações Públicas	Sociedades não financeiras		Particulares ⁽²⁾		
				Empréstimos	Títulos excepto acções			Total
		1	2	3	4	5=3+4	6	7=1+2+5+6
02	Dez	862	57	1 603	2	1 605	143	2 668
03	Dez	986	0	1 120	21	1 141	111	2 238
04	Dez	1 064	0	971	6	978	96	2 138
05	Abr	843	0	979	30	1 008	94	1 946
	Mai	879	0	1 004	31	1 035	95	2 009
	Jun	886	0	1 008	27	1 036	103	2 024
	Jul	880	0	1 013	27	1 040	100	2 020
	Ago	799	0	1 071	27	1 098	102	1 999
	Set	893	0	1 064	27	1 091	95	2 078
	Out	885	0	1 113	36	1 149	88	2 122
	Nov	935	0	1 146	36	1 183	91	2 209
	Dez	842	0	1 105	32	1 137	85	2 065
06	Jan	820	0	1 080	35	1 115	72	2 008
	Fev	855	0	1 104	41	1 145	90	2 090
	Mar	824	0	1 024	153	1 177	75	2 076
	Abr	803	0	1 023	151	1 174	77	2 054
	Mai	733	0	999	154	1 153	74	1 960
	Jun	753	0	998	155	1 154	67	1 974
	Jul	745	0	987	157	1 144	64	1 952
	Ago	741	0	1 003	156	1 160	61	1 962
	Set	760	3	994	156	1 150	65	1 978

1	2	3	4	5=3+4	6	7=1+2+5+6
Non-monetary financial institutions	General Government	Loans	Securities other than shares	Total	Private individuals ⁽²⁾	Total
Institutional sector						
					Non-financial corporations	

(1) Até Janeiro de 2002 corresponde a moedas que não escudos e euros, a partir desta data, reflecte os saldos denominados em moedas que não euros. / Up to January 2002 corresponds to currencies other than escudos or euros, afterwards reflects balances denominated in currencies other than euros.

(2) Inclui emigrantes. / Includes emigrants.

B.4.4 **EMPRÉSTIMOS DE OUTRAS INSTITUIÇÕES FINANCEIRAS MONETÁRIAS A SOCIEDADES NÃO FINANCEIRAS E PARTICULARES⁽¹⁾⁽²⁾**

LOANS OF OTHER MONETARY FINANCIAL INSTITUTIONS TO NON-FINANCIAL CORPORATIONS AND TO PRIVATE INDIVIDUALS⁽¹⁾⁽²⁾

Por distrito / região autónoma - Saldos em fim de ano

By administrative region - End-of-year figures

Fonte / Source: Banco de Portugal

10⁶ euros

		Aveiro	Beja	Braga	Bragança	Castelo Branco	Coimbra	Évora	Faro	Guarda	Leiria	Lisboa	Portalegre
		1	2	3	4	5	6	7	8	9	10	11	12
01	Dez	6 966	997	7 152	683	1 446	3 726	1 415	3 905	896	4 577	62 052	803
02	Dez	7 460	1 096	7 410	749	1 529	4 031	1 490	4 168	917	4 915	73 834	931
03	Dez	7 702	1 107	8 206	785	1 603	4 228	1 708	4 754	1 002	5 559	72 915	888
04	Dez	8 077	1 167	8 580	839	1 664	4 492	1 842	5 299	1 059	6 039	74 948	956
05	Dez	8 848	1 334	9 540	969	1 871	4 861	2 076	6 141	1 157	6 774	79 344	1 057

		Porto	Santarém	Setúbal	Viana do Castelo	Vila Real	Viseu	Açores	do qual / of which:	Madeira	do qual / of which:	Total
		13	14	15	16	17	18	19	Off-shore	21	Off-shore	23=1+...+19+21
01	Dez	29 234	3 786	9 039	1 369	1 263	2 410	1 799	1	3 862	665	147 380
02	Dez	27 229	3 931	9 857	1 534	1 423	2 576	2 038	1	4 057	475	161 174
03	Dez	28 600	4 260	10 617	1 632	1 522	2 749	2 499	0	4 353	593	166 690
04	Dez	28 844	4 545	10 907	1 784	1 596	2 984	2 335	0	5 344	818	173 301
05	Dez	29 950	5 088	11 574	1 996	1 767	3 419	3 013	0	5 714	689	186 491

(1) Não inclui crédito titulado. / Excludes securities.

(2) Inclui emigrantes. / Includes emigrants.

B.5 Detalhes dos passivos das outras instituições financeiras
monetárias face a residentes

*B.5 Details of the liabilities of other monetary financial institutions
vis-à-vis residents*

B.5.1.1 DEPÓSITOS E EQUIPARADOS DE OUTROS INTERMEDIÁRIOS FINANCEIROS E AUXILIARES FINANCEIROS EM OUTRAS INSTITUIÇÕES FINANCEIRAS MONETÁRIAS

DEPOSITS AND DEPOSIT-LIKE INSTRUMENTS OF OTHER FINANCIAL INTERMEDIARIES AND FINANCIAL AUXILIARIES WITH OTHER MONETARY FINANCIAL INSTITUTIONS

Saldos em fim de mês

End-of-month figures

Fonte / Source: Banco de Portugal

10⁶ euros

	Depósitos com pré-aviso	Responsabilidades à vista	Outros depósitos e equiparados				Total
			Até 1 ano	De 1 a 2 anos	A mais de 2 anos	Total	
	1	2	3	4	5	6=3+4+5	7=1+2+6
02 Dez	0	2 336	1 931	45	1 458	3 434	5 771
03 Dez	0	2 677	1 598	55	239	1 892	4 569
04 Dez	0	2 862	1 984	57	273	2 315	5 177
05 Abr	0	3 042	2 611	1	936	3 548	6 589
Mai	0	2 936	2 351	3	961	3 316	6 252
Jun	0	4 014	1 973	54	2 477	4 504	8 519
Jul	0	3 492	2 331	60	2 504	4 895	8 388
Ago	0	3 685	2 189	60	2 489	4 738	8 423
Set	0	3 545	2 905	59	2 469	5 433	8 979
Out	0	3 480	2 516	61	2 523	5 100	8 580
Nov	0	3 470	2 663	311	3 996	6 970	10 440
Dez	0	3 953	2 766	310	4 609	7 685	11 638
06 Jan	0	3 782	2 111	310	4 571	6 992	10 774
Fev	1	3 793	1 854	310	4 554	6 718	10 512
Mar	1	4 009	2 004	265	8 784	11 053	15 064
Abr	1	4 005	2 424	265	8 718	11 407	15 413
Mai	1	3 483	2 233	262	9 029	11 525	15 009
Jun	1	3 708	2 421	283	9 245	11 949	15 658
Jul	1	3 367	2 121	279	10 653	13 053	16 420
Ago	0	3 123	2 045	280	10 665	12 990	16 113
Set	2	3 634	2 375	279	12 031	14 686	18 321

1	2	3	4	5	6=3+4+5	7=1+2+6
Deposits redeemable at notice	Overnight deposits	Up to 1 year	From 1 to 2 years	Over 2 years	Total	Total
Other deposits and deposit-like instruments						

B.5.1.2 DEPÓSITOS E EQUIPARADOS DE SOCIEDADES DE SEGUROS E FUNDOS DE PENSÕES EM OUTRAS INSTITUIÇÕES FINANCEIRAS MONETÁRIAS

DEPOSITS AND DEPOSIT-LIKE INSTRUMENTS OF INSURANCE CORPORATIONS AND PENSION FUNDS WITH OTHER MONETARY FINANCIAL INSTITUTIONS

Saldos em fim de mês

End-of-month figures

Fonte / Source: Banco de Portugal

10⁶ euros

	Depósitos com pré-aviso	Responsabilidades à vista	Outros depósitos e equiparados				Total
			Até 1 ano	De 1 a 2 anos	A mais de 2 anos	Total	
	1	2	3	4	5	6=3+4+5	7=1+2+6
02 Dez	0	3 097	771	0	1	773	3 869
03 Dez	0	3 789	520	9	44	573	4 362
04 Dez	0	3 501	864	0	134	999	4 500
05 Abr	0	3 960	683	14	163	860	4 820
Mai	0	3 658	768	15	139	922	4 580
Jun	0	3 464	638	15	162	815	4 280
Jul	0	3 578	636	16	151	803	4 381
Ago	0	3 304	724	16	145	884	4 188
Set	0	2 796	1 122	16	170	1 307	4 103
Out	0	3 068	825	17	142	984	4 052
Nov	0	3 420	860	16	141	1 017	4 438
Dez	0	3 724	1 264	16	173	1 453	5 177
06 Jan	0	3 732	745	41	183	968	4 701
Fev	0	3 590	732	41	202	974	4 565
Mar	0	3 396	713	41	138	892	4 288
Abr	0	2 645	750	41	156	946	3 591
Mai	0	2 995	751	41	181	973	3 968
Jun	0	4 372	778	42	183	1 003	5 376
Jul	0	2 834	1 330	41	147	1 518	4 353
Ago	0	3 143	1 001	39	150	1 190	4 333
Set	0	3 481	963	39	153	1 156	4 636

1	2	3	4	5	6=3+4+5	7=1+2+6
Deposits redeemable at notice	Overnight deposits	Up to 1 year	From 1 to 2 years	Over 2 years	Total	Total
Other deposits and deposit-like instruments						

B.5.1.3 DEPÓSITOS E EQUIPARADOS DA ADMINISTRAÇÃO CENTRAL EM OUTRAS INSTITUIÇÕES FINANCEIRAS MONETÁRIAS

DEPOSITS AND DEPOSIT-LIKE INSTRUMENTS OF CENTRAL GOVERNMENT WITH OTHER MONETARY FINANCIAL INSTITUTIONS

Saldos em fim de mês

End-of-month figures

Fonte / Source: Banco de Portugal

10⁶ euros

	Depósitos com pré-aviso	Responsabilidades à vista	Outros depósitos e equiparados				Total
			Até 1 ano	De 1 a 2 anos	A mais de 2 anos	Total	
	1	2	3	4	5	6=3+4+5	7=1+2+6
02 Dez	0	4 768	617	3	0	620	5 388
03 Dez	0	2 607	1 406	2	31	1 439	4 046
04 Dez	0	2 303	1 242	2	26	1 270	3 573
05 Abr	0	2 136	590	2	26	619	2 755
Mai	0	2 086	521	2	26	549	2 635
Jun	0	2 113	1 052	2	26	1 080	3 194
Jul	0	2 364	1 288	3	26	1 317	3 681
Ago	0	2 259	2 848	3	26	2 876	5 135
Set	0	1 953	1 856	8	26	1 890	3 843
Out	0	1 897	462	8	26	497	2 394
Nov	0	1 823	237	8	21	266	2 089
Dez	0	3 108	1 140	7	21	1 168	4 276
06 Jan	0	2 439	832	7	21	861	3 299
Fev	0	2 314	1 788	7	21	1 816	4 130
Mar	0	2 053	1 895	7	21	1 923	3 976
Abr	0	2 633	2 832	7	21	2 860	5 493
Mai	0	2 060	1 797	7	21	1 825	3 886
Jun	0	2 134	2 700	7	21	2 728	4 861
Jul	0	1 969	1 171	7	21	1 199	3 168
Ago	0	2 627	2 065	7	21	2 093	4 721
Set	0	1 984	1 195	7	21	1 223	3 207

	1	2	3	4	5	6=3+4+5	7=1+2+6
	Deposits redeemable at notice	Overnight deposits	Up to 1 year	From 1 to 2 years	Over 2 years	Total	Total
Other deposits and deposit-like instruments							

B.5.1.4 DEPÓSITOS E EQUIPARADOS DAS ADMINISTRAÇÕES PÚBLICAS EXCEPTO ADMINISTRAÇÃO CENTRAL EM OUTRAS INSTITUIÇÕES FINANCEIRAS MONETÁRIAS

DEPOSITS AND DEPOSIT-LIKE INSTRUMENTS OF GENERAL GOVERNMENT EXCEPT CENTRAL GOVERNMENT WITH OTHER MONETARY FINANCIAL INSTITUTIONS

Saldos em fim de mês

End-of-month figures

Fonte / Source: Banco de Portugal

10⁶ euros

	Depósitos com pré-aviso	Responsabilidades à vista	Outros depósitos e equiparados				Total
			Até 1 ano	De 1 a 2 anos	A mais de 2 anos	Total	
	1	2	3	4	5	6=3+4+5	7=1+2+6
02 Dez	0	1 696	776	4	1	781	2 477
03 Dez	0	1 796	723	3	0	726	2 522
04 Dez	0	2 035	736	3	1	740	2 775
05 Abr	0	2 045	1 113	5	1	1 119	3 164
Mai	0	2 277	1 175	5	1	1 180	3 457
Jun	0	2 080	1 150	5	1	1 156	3 236
Jul	0	1 995	755	5	1	761	2 756
Ago	0	2 058	953	5	1	959	3 017
Set	0	2 255	1 032	9	1	1 043	3 298
Out	0	2 098	1 185	9	1	1 195	3 293
Nov	0	2 043	1 106	9	1	1 116	3 159
Dez	0	1 796	1 158	5	1	1 164	2 960
06 Jan	0	1 822	1 159	5	1	1 165	2 987
Fev	0	1 746	1 285	5	3	1 293	3 039
Mar	0	1 599	1 352	5	3	1 360	2 959
Abr	0	1 825	1 569	5	3	1 577	3 402
Mai	0	1 959	1 769	5	3	1 777	3 736
Jun	0	2 103	1 628	8	2	1 638	3 741
Jul	0	1 813	1 360	5	2	1 368	3 180
Ago	0	1 846	1 621	13	3	1 637	3 483
Set	0	1 948	1 750	13	3	1 765	3 713

	1	2	3	4	5	6=3+4+5	7=1+2+6
	Deposits redeemable at notice	Overnight deposits	Up to 1 year	From 1 to 2 years	Over 2 years	Total	Total
Other deposits and deposit-like instruments							

B.5.1.5 DEPÓSITOS E EQUIPARADOS DE SOCIEDADES NÃO FINANCEIRAS EM OUTRAS INSTITUIÇÕES FINANCEIRAS MONETÁRIAS

DEPOSITS AND DEPOSIT-LIKE INSTRUMENTS OF NON-FINANCIAL CORPORATIONS WITH OTHER MONETARY FINANCIAL INSTITUTIONS

Saldos em fim de mês

End-of-month figures

Fonte / Source: Banco de Portugal

10⁶ euros

	Depósitos com pré-aviso	Responsabilidades à vista	Outros depósitos e equiparados				Total
			Até 1 ano	De 1 a 2 anos	A mais de 2 anos	Total	
	1	2	3	4	5	6=3+4+5	7=1+2+6
02 Dez	0	13 050	5 361	85	458	5 904	18 953
03 Dez	27	13 755	7 184	172	1 228	8 584	22 365
04 Dez	5	13 694	8 224	207	1 214	9 645	23 344
05 Abr	20	12 766	7 980	186	1 182	9 347	22 134
Mai	20	13 180	7 792	170	1 177	9 140	22 339
Jun	13	13 106	7 713	527	1 188	9 428	22 547
Jul	10	13 446	7 593	520	1 188	9 301	22 757
Ago	14	13 069	7 936	521	1 191	9 648	22 730
Set	10	14 090	8 080	674	1 190	9 944	24 044
Out	17	13 956	8 447	672	1 187	10 306	24 279
Nov	13	14 007	8 978	670	1 179	10 827	24 847
Dez	11	16 081	10 525	670	1 176	12 371	28 463
06 Jan	10	13 901	10 236	752	1 173	12 162	26 073
Fev	11	12 783	9 906	765	1 166	11 836	24 630
Mar	25	13 410	9 774	767	1 152	11 693	25 127
Abr	29	13 187	9 199	768	1 152	11 119	24 336
Mai	32	13 950	8 637	773	1 143	10 553	24 535
Jun	16	13 751	9 592	440	1 142	11 174	24 941
Jul	16	14 357	9 088	454	1 145	10 687	25 059
Ago	16	13 479	9 546	449	1 144	11 140	24 634
Set	11	13 732	9 868	400	1 145	11 412	25 155

1	2	3	4	5	6=3+4+5	7=1+2+6
Deposits redeemable at notice	Overnight deposits	Up to 1 year	From 1 to 2 years	Over 2 years	Total	Total
Other deposits and deposit-like instruments						

B.5.1.6 DEPÓSITOS E EQUIPARADOS DE PARTICULARES EM OUTRAS INSTITUIÇÕES FINANCEIRAS MONETÁRIAS⁽¹⁾

DEPOSITS AND DEPOSIT-LIKE INSTRUMENTS OF PRIVATE INDIVIDUALS WITH OTHER MONETARY FINANCIAL INSTITUTIONS

Saldos em fim de mês

End-of-month figures

Fonte / Source: Banco de Portugal

10⁶ euros

	Depósitos com pré-aviso	Responsabilidades à vista	Outros depósitos e equiparados				Total
			Até 1 ano	De 1 a 2 anos	A mais de 2 anos	Total	
	1	2	3	4	5	6=3+4+5	7=1+2+6
02 Dez	0	25 531	54 073	4 439	2 164	60 676	86 207
03 Dez	20	26 422	51 674	5 187	2 717	59 578	86 019
04 Dez	132	27 046	52 809	4 264	4 277	61 350	88 528
05 Abr	182	27 166	52 246	4 012	4 453	60 710	88 058
Mai	198	27 158	52 325	3 824	4 527	60 676	88 032
Jun	204	28 472	51 701	3 747	4 492	59 940	88 615
Jul	230	29 624	51 727	3 766	4 596	60 088	89 942
Ago	231	28 656	51 594	3 788	4 610	59 992	88 878
Set	248	28 965	51 392	3 758	4 620	59 770	88 983
Out	251	28 373	51 311	3 752	4 530	59 593	88 218
Nov	240	29 442	51 459	3 781	4 485	59 725	89 407
Dez	260	29 566	51 924	3 813	4 551	60 288	90 114
06 Jan	261	28 943	51 773	3 838	4 634	60 245	89 450
Fev	266	29 163	51 768	3 853	4 556	60 176	89 605
Mar	282	28 534	51 615	3 857	4 599	60 072	88 888
Abr	286	28 883	51 404	3 760	4 395	59 559	88 727
Mai	293	28 431	51 735	3 884	4 106	59 725	88 449
Jun	304	29 547	51 709	3 952	4 132	59 793	89 645
Jul	333	30 109	52 672	3 974	4 086	60 732	91 174
Ago	331	29 657	52 925	4 025	4 237	61 187	91 175
Set	329	29 479	52 754	4 004	4 249	61 007	90 816

1	2	3	4	5	6=3+4+5	7=1+2+6
Deposits redeemable at notice	Overnight deposits	Up to 1 year	From 1 to 2 years	Over 2 years	Total	Total
Other deposits and deposit-like instruments						

(1) Inclui emigrantes / Includes emigrants

B.5.2 DEPÓSITOS E EQUIPARADOS EM MOEDA ESTRANGEIRA⁽¹⁾ DO SECTOR NÃO MONETÁRIO EM OUTRAS INSTITUIÇÕES FINANCEIRAS MONETÁRIAS

FOREIGN CURRENCY⁽¹⁾ DEPOSITS AND DEPOSIT-LIKE INSTRUMENTS OF NON-MONETARY SECTOR WITH OTHER MONETARY FINANCIAL INSTITUTIONS

Por sector institucional - Saldos em fim de mês

By institutional sector - End-of-month figures

Fonte / Source: Banco de Portugal

10⁶ euros

	Sector institucional						Total
	Instituições financeiras não monetárias	Administrações Públicas	Sociedades não financeiras			Particulares ⁽²⁾	
			Depósitos	Equiparados a depósitos	Total		
1	2	3	4	5=3+4	6	7=1+2+5+6	
02 Dez	96	0	299	14	314	1 808	2 218
03 Dez	63	0	346	0	346	1 699	2 108
04 Dez	86	1	493	0	493	1 600	2 180
05 Abr	110	218	494	0	494	1 737	2 560
Mai	96	216	486	0	486	1 841	2 639
Jun	102	155	429	0	429	1 887	2 573
Jul	127	184	401	0	401	2 015	2 728
Ago	94	113	447	0	447	2 015	2 668
Set	91	151	405	0	405	2 047	2 694
Out	115	148	431	0	431	2 056	2 751
Nov	116	141	477	0	477	2 077	2 812
Dez	140	140	424	0	424	2 130	2 835
06 Jan	139	224	481	0	481	2 091	2 934
Fev	140	230	474	0	474	2 136	2 980
Mar	191	222	547	0	547	2 157	3 117
Abr	187	187	514	0	514	2 123	3 011
Mai	254	281	498	0	498	2 131	3 164
Jun	351	300	598	0	598	2 146	3 395
Jul	256	264	623	0	623	2 232	3 375
Ago	341	268	672	0	672	2 228	3 510
Set	211	273	754	0	754	2 282	3 520

1	2	3	4	5=3+4	6	7=1+2+5+6
Non-monetary financial institutions	General Government	Deposits	Deposit-like instruments	Total	Private individuals ⁽²⁾	Total
Non-financial corporations						Total
Institutional sector						

(1) Até Janeiro de 2002 corresponde a moedas que não escudos e euros, a partir desta data, reflecte os saldos denominados em moedas que não euros. / Up to January 2002 corresponds to currencies other than escudos or euros, afterwards reflects balances denominated in currencies other than euros.

(2) Inclui emigrantes. / Includes emigrants.

B.5.3.1 DEPÓSITOS E EQUIPARADOS DE INSTITUIÇÕES FINANCEIRAS NÃO MONETÁRIAS, SOCIEDADES NÃO FINANCEIRAS E PARTICULARES EM OUTRAS IFM

DEPOSITS AND DEPOSIT-LIKE INSTRUMENTS OF NON-MONETARY FINANCIAL INSTITUTIONS, NON-FINANCIAL CORPORATIONS AND PRIVATE INDIVIDUALS WITH OTHER MFI

Por distrito / região autónoma - Saldos em fim de ano

By administrative region - End-of-year figures

Fonte / Source: Banco de Portugal

10⁶ euros

	Aveiro	Beja	Braga	Bragança	Castelo Branco	Coimbra	Évora	Faro	Guarda	Leiria	Lisboa	Portalegre
	1	2	3	4	5	6	7	8	9	10	11	12
01 Dez	5 088	1 041	5 417	1 055	1 577	3 212	1 357	3 644	1 433	3 702	41 020	928
02 Dez	5 097	1 099	5 394	1 139	1 602	3 407	1 375	3 815	1 482	3 748	39 306	927
03 Dez	5 158	1 160	5 621	1 156	1 650	3 527	1 404	3 924	1 507	3 822	41 568	896
04 Dez	5 361	1 213	5 945	1 204	1 710	3 548	1 490	4 037	1 540	3 975	43 472	913
05 Dez	5 550	1 206	6 159	1 281	1 796	3 667	1 467	4 352	1 611	4 162	52 788	945

	Porto	Santarém	Setúbal	Viana do Castelo	Vila Real	Viseu	Açores	do qual / of which:	Madeira	do qual / of which:	Total
	13	14	15	16	17	18	19	Off-shore	21	Off-shore	23=1+...+19+21
01 Dez	15 055	3 090	4 876	1 845	1 561	2 535	1 495	0	4 377	2 311	104 306
02 Dez	15 519	3 202	4 907	1 906	1 542	2 690	1 529	0	4 089	2 120	103 774
03 Dez	15 927	3 222	5 256	1 906	1 544	2 778	1 602	0	3 406	1 392	107 033
04 Dez	16 751	3 317	5 539	1 981	1 594	2 923	1 667	0	4 083	1 809	112 262
05 Dez	18 886	3 454	5 854	2 039	1 655	3 017	2 078	0	5 634	2 915	127 600

B.5.3.2 DEPÓSITOS E EQUIPARADOS DE EMIGRANTES EM OUTRAS INSTITUIÇÕES FINANCEIRAS MONETÁRIAS
Por distrito / região autónoma - Saldos em fim de ano

DEPOSITS AND DEPOSIT-LIKE INSTRUMENTS OF EMIGRANTS WITH OTHER MONETARY FINANCIAL INSTITUTIONS
By administrative region - End-of-year figures

Fonte / Source: Banco de Portugal

10⁶ euros

		Aveiro	Beja	Braga	Bragança	Castelo Branco	Coimbra	Évora	Faro	Guarda	Leiria	Lisboa	Portalegre
		1	2	3	4	5	6	7	8	9	10	11	12
01	Dez	656	111	710	281	302	398	54	323	523	613	856	43
02	Dez	547	86	597	242	275	334	48	286	487	520	682	47
03	Dez	525	88	582	232	268	312	47	291	469	504	605	36
04	Dez	454	83	524	211	236	283	42	269	423	451	532	35
05	Dez	443	79	478	187	216	266	42	252	367	409	548	33

		Porto	Santarém	Setúbal	Viana do Castelo	Vila Real	Viseu	Açores	do qual / of which:	Madeira	do qual / of which:	Total
		13	14	15	16	17	18	19	Off-shore	21	Off-shore	23=1+...+19+21
01	Dez	720	331	230	665	567	655	632	510	3 930	3 622	12 598
02	Dez	533	271	190	581	475	597	230	117	3 998	3 559	11 027
03	Dez	500	272	187	569	449	579	220	104	3 549	3 196	10 282
04	Dez	461	250	170	527	419	528	213	100	3 173	2 829	9 287
05	Dez	407	235	163	500	378	485	230	102	2 072	1 701	7 792

B.6 Detalhes dos activos e passivos das outras instituições
financeiras monetárias face a não residentes

*B.6 Details of the assets and liabilities of other monetary financial
institutions vis-à-vis non-residents*

**B.6.3.4 PASSIVOS DAS OUTRAS INSTITUIÇÕES FINANCEIRAS
MONETÁRIAS FACE AO SECTOR NÃO MONETÁRIO NÃO
RESIDENTE⁽¹⁾**

**LIABILITIES OF OTHER MONETARY FINANCIAL INSTITUTIONS
VIS-À-VIS NON-RESIDENT NON-MONETARY SECTOR⁽¹⁾**

Por país - Saldos em fim de trimestre

By country - End-of-quarter figures

Fonte / Source: Banco de Portugal

10⁶ euros

	Outros países da área do euro	Outros países da União Europeia	Países fora da União Europeia	Total	Por memória:								
					Alemanha	Espanha	França	Itália	Luxemburgo	Reino Unido	Brasil	EUA	
	1	2	3	4=1+2+3	5	6	7	8	9	10	11	12	
01	Jun	7 135	599	4 660	12 394	5 319	811	601	17	238	590	271	598
	Set	7 655	467	3 724	11 847	5 804	917	556	26	233	450	272	489
	Dez	6 575	573	3 997	11 145	4 378	1 376	515	11	162	562	241	487
02	Mar	11 327	373	4 991	16 691	7 911	2 158	531	13	148	359	283	354
	Jun	14 037	325	4 695	19 058	11 147	1 801	502	12	236	313	267	236
	Set	12 122	271	4 006	16 399	9 340	1 842	433	40	229	254	243	221
	Dez	6 671	283	4 185	11 138	4 488	1 449	238	36	275	274	194	194
03	Mar	7 955	192	4 253	12 400	5 513	1 537	313	33	113	178	192	182
	Jun	9 782	192	4 176	14 150	7 447	1 625	350	35	104	177	194	177
	Set	10 668	201	4 584	15 453	8 074	1 738	404	34	93	178	221	203
	Dez	8 216	327	4 896	13 539	6 026	1 396	482	39	104	316	226	241
04	Mar	10 917	272	5 073	16 262	8 729	1 164	517	42	255	257	245	268
	Jun	12 676	258	5 258	18 192	10 209	1 146	551	40	358	237	263	300
	Set	11 930	239	5 214	17 382	9 731	1 003	594	41	326	221	263	336
	Dez	11 809	256	5 615	17 680	9 538	1 050	612	64	249	243	280	303
05	Mar	13 171	325	5 724	19 221	10 164	1 199	643	62	405	306	261	264
	Jun	10 805	406	6 029	17 240	8 269	1 095	547	61	338	387	286	287
	Set	13 916	793	6 118	20 826	10 912	1 073	545	61	372	364	299	373
	Dez	12 556	447	6 018	19 020	9 932	974	543	63	386	422	303	391
06	Mar	15 920	940	6 257	23 116	12 727	1 382	563	57	367	385	296	381
	Jun	13 007	1 161	6 592	20 760	9 642	520	593	58	657	475	301	428
	Set	12 056	1 127	6 820	20 002	8 755	855	639	352	403	471	297	394

	1	2	3	4=1+2+3	5	6	7	8	9	10	11	12
	Euro area	Other European Union countries	Non-European Union countries	Total	Germany	Spain	France	Italy	Luxembourg	United Kingdom	Brazil	USA
Memo items:												

(1) Não inclui passivos por títulos emitidos. / Excludes liabilities for securities issued.

B.7 Taxas de juros e rentabilidade das instituições financeiras
monetárias

B.7 Monetary financial institutions' interest rates and profitability

Fonte / Source: Banco Central Europeu / European Central Bank

Níveis em percentagem por ano; variações em pontos percentuais / Levels in percentages per annum; changes in percentage points

Com efeitos a partir de ⁽¹⁾	Facilidade permanente de depósito		Facilidade permanente de cedência de liquidez		Com efeitos a partir de ⁽¹⁾	Operações principais de refinanciamento		
	Nível	Variação	Nível	Variação		Leilões de taxa fixa	Leilões de taxa variável	Variação
						Taxa fixa	Taxa mínima de proposta	
1	2	3	4	5	6	7		
99 Jan 1	2.00		4.50		99 Jan 1	3.00	-	
Jan 4 ⁽²⁾	2.75	0.75	3.25	-1.25			-	
Jan 22	2.00	-0.75	4.50	1.25			-	
Abr 9	1.50	-0.50	3.50	-1.00	Abr 14	2.50	-	-0.50
Nov 5	2.00	0.50	4.00	0.50	Nov 10	3.00	-	0.50
00 Feb 4	2.25	0.25	4.25	0.25	00 Feb 9	3.25	-	0.25
Mar 17	2.50	0.25	4.50	0.25	Mar 22	3.50	-	0.25
Abr 28	2.75	0.25	4.75	0.25	Mai 4	3.75	-	0.25
Mai 4							-	
Jun 9	3.25	0.50	5.25	0.50	Jun 15	4.25	-	
Jun 28 ⁽³⁾					Jun 28 ⁽³⁾	-	4.25	
Set 1	3.50	0.25	5.50	0.25	Set 6	-	4.50	0.25
Out 6	3.75	0.25	5.75	0.25	Out 11	-	4.75	0.25
01 Mai 11	3.50	-0.25	5.50	-0.25	01 Mai 15	-	4.50	-0.25
Ago 31	3.25	-0.25	5.25	-0.25	Set 5	-	4.25	-0.25
Set 18	2.75	-0.50	4.75	0.50	Set 19	-	3.75	-0.50
Nov 9	2.25	-0.50	4.25	-0.50	Nov 14	-	3.25	-0.50
02 Dez 6	1.75	-0.50	3.75	-0.50	02 Dez 11	-	2.75	-0.50
03 Mar 7	1.50	-0.25	3.50	-0.25	03 Mar 12	-	2.50	-0.25
Jun 6	1.00	-0.50	3.00	0.50	Jun 9	-	2.00	-0.50
05 Dez 6	1.25	0.25	3.25	0.25	05 Dez 6	-	2.25	0.25
06 Mar 8	1.50	0.25	3.50	0.25	06 Mar 8	-	2.50	0.25
Jun 15	1.75	0.25	3.75	0.25	Jun 15	-	2.75	0.25
Ago 9	2.00	0.25	4.00	0.25	Ago 9	-	3.00	0.25
Out 11	2.25	0.25	4.25	0.25	Out 11	-	3.25	0.25

Date with effect from ⁽¹⁾	1	2	3	4	Date with effect from ⁽¹⁾	5	6	7
	Level	Change	Level	Change		Level	Level	
	Deposit facility		Marginal lending facility			Fixed rate	Minimum bid rate	
						Fixed rate tender	Variable rate tenders	Change
						Main refinancing operations		

(1) O Conselho do BCE, no âmbito das decisões de política monetária, fixa simultaneamente as taxas de juro de facilidade permanente de depósito e de cedência de liquidez e a taxa mínima de proposta das operações principais de refinanciamento. Estas taxas têm efeito, salvo indicação em contrário, (i) no dia seguinte ao da reunião do Conselho do BCE para as facilidades permanentes e (ii) a partir da liquidação da primeira operação após aquela reunião para as operações principais de refinanciamento. / In the context of monetary policy decisions, the Governing Council of the ECB sets, on a simultaneous basis, the interest rates on the marginal lending and deposit facilities and the minimum bid rate on the main refinancing operations. Unless otherwise stated, these interest rates have effect from: (i) the day following the meeting of the Governing Council in the case of standing facilities and (ii) the settlement date of the first operation following the above meeting in the case of main refinancing operations.

(2) Em 22 de Dezembro de 1998, o BCE anunciou que, como medida excepcional, entre 4 e 21 de Janeiro de 1999, seria aplicado um corredor estreito de 50 pontos base entre a taxa de juro da facilidade permanente de cedência de liquidez e a taxa de juro da facilidade permanente de depósito, com o objectivo de facilitar a transição para o novo sistema pelos participantes no mercado. / On 22 December 1998 the ECB announced that, as an exceptional measure between 4 and 21 January 1999, a narrow corridor of 50 basis points would be applied between the interest rates for the marginal lending facility and the deposit facility, aimed at facilitating the transition to the new regime by market participants.

(3) Em 8 de Junho de 2000, o BCE anunciou que, a partir da operação a ser liquidada em 28 de Junho de 2000, as operações principais de refinanciamento do Eurosistema seriam realizadas sob a forma de leilões de taxa variável. A taxa mínima de proposta refere-se à taxa de juro mínima à qual as contrapartes deverão colocar as suas propostas. / On 8 June 2000 the ECB announced that, starting from the operation to be settled on 28 June 2000, the main refinancing operations of the Eurosystem would be conducted as variable rate tenders. The minimum bid rate refers to the minimum interest rate at which counterparties may place their bids.

B.7.1.1 TAXAS DE JURO SOBRE NOVAS OPERAÇÕES DE EMPRÉSTIMOS⁽¹⁾ CONCEDIDOS POR INSTITUIÇÕES FINANCEIRAS MONETÁRIAS A RESIDENTES NA ÁREA DO EURO

INTEREST RATES ON NEW LOANS⁽¹⁾ GRANTED BY MONETARY FINANCIAL INSTITUTIONS TO RESIDENTS IN THE EURO AREA

Médias ponderadas

Weighted averages

Fonte / Source: Banco de Portugal

Em percentagem / In percentages

	Sociedades não financeiras				Particulares								
	Operações até 1 milhão de euros		Operações acima de 1 milhão de euros		Para habitação			Para consumo			Para outros fins		
	Total	do qual:	Total	do qual:	Total	do qual:	TAEG ⁽³⁾	Total	do qual:	do qual:	TAEG ⁽³⁾	Total	do qual:
		com prazo de fixação inicial de taxa até 1 ano ⁽²⁾		com prazo de fixação inicial de taxa até 1 ano ⁽²⁾		com prazo de fixação inicial de taxa até 1 ano ⁽²⁾			com prazo de fixação inicial de taxa de 1 a 5 anos ⁽²⁾	com prazo de fixação inicial de taxa até 1 ano ⁽²⁾			
1	2	3	4	5	6	7	8	9	10	11	12	13	
03 Dez	5.64	5.63	3.59	3.59	3.47	3.43	4.04	8.93	8.59	8.96	10.08	7.10	6.95
04 Dez	5.52	5.52	3.53	3.53	3.45	3.39	4.06	8.55	7.43	10.59	9.70	6.32	6.20
05 Abr	5.77	5.76	3.76	3.76	3.39	3.34	3.97	8.94	7.72	10.66	10.11	7.47	7.27
Mai	5.76	5.75	3.72	3.72	3.36	3.31	3.97	8.56	7.40	9.91	9.78	6.90	6.62
Jun	5.69	5.70	3.73	3.72	3.34	3.30	3.94	8.33	7.31	9.39	9.53	6.84	6.66
Jul	5.62	5.63	3.77	3.77	3.30	3.27	3.91	8.10	7.09	9.49	9.16	6.51	6.32
Ago	5.80	5.81	3.86	3.86	3.32	3.29	3.91	8.45	7.52	9.36	9.59	7.03	6.88
Set	5.74	5.74	3.67	3.64	3.31	3.28	4.03	8.39	7.51	9.21	9.48	6.84	6.73
Out	5.74	5.74	3.70	3.69	3.30	3.28	4.02	8.15	7.42	8.92	9.15	7.23	6.99
Nov	5.85	5.84	3.81	3.81	3.43	3.40	4.18	8.29	7.89	8.80	9.36	6.72	6.51
Dez	5.73	5.73	3.93	3.93	3.53	3.50	4.21	8.25	8.02	8.61	9.26	6.12	5.91
06 Jan	5.83	5.84	3.95	3.95	3.59	3.56	4.26	8.22	7.76	8.92	9.63	6.27	6.46
Fev	5.98	5.98	4.09	4.08	3.66	3.63	4.35	8.36	7.87	10.03	9.60	7.27	7.11
Mar	6.05	6.05	3.86	3.88	3.71	3.68	4.38	8.77	7.73	12.78	9.87	6.77	6.67
Abr	6.10	6.10	4.20	4.19	3.82	3.79	4.49	8.08	7.78	9.14	9.34	7.48	7.36
Mai	6.12	6.12	4.23	4.24	3.90	3.87	4.56	8.13	7.72	8.84	9.50	7.24	7.16
Jun	6.09	6.10	4.22	4.20	3.96	3.93	4.59	8.52	7.86	10.19	9.75	7.25	7.26
Jul	6.23	6.23	4.61	4.60	3.94	3.92	4.61	8.47	7.54	10.25	9.69	5.24	5.13
Ago	6.36	6.38	4.35	4.34	4.15	4.12	4.78	8.88	7.74	13.11	10.17	6.42	6.31
Set	6.42	6.43	4.53	4.53	4.22	4.20	4.83	9.03	7.43	14.41	10.42	6.83	6.75

1	2	3	4	5	6	7	8	9	10	11	12	13
Total	with initial rate fixation up to 1 year ⁽²⁾	Total	with initial rate fixation up to 1 year ⁽²⁾	Total	with initial rate fixation up to 1 year ⁽²⁾	APRC ⁽³⁾	Total	with initial rate fixation up to 1 year ⁽²⁾	with initial rate fixation over 1 and up to 5 years ⁽²⁾	APRC ⁽³⁾	Total	with initial rate fixation up to 1 year ⁽²⁾
of which:		of which:		of which:			of which:		of which:		of which:	
Transactions up to and including EUR 1 million		Transactions over EUR 1 million		For house purchases			Consumer credit			Other purposes		
Non-financial corporations				Private individuals								

(1) Operações denominadas em euros e excluindo os descobertos bancários. / Transactions denominated in euros and excluding bank overdrafts.

(2) Inclui operações a taxa variável. / Includes floating rate loans.

(3) Taxa anual de encargos efectiva global. / Annual percentage rate of charge.

Chama-se a atenção para o facto da desagregação por prazos usada neste Quadro corresponder aos prazos de fixação inicial da taxa de juro e não à maturidade contratual, que é o critério de desagregação aplicado às estatísticas das taxas de juro sobre saldos (ver Nota aos Quadros B.7.1.5 e B.7.1.6). Por exemplo, um novo empréstimo ao consumo a três anos com taxa de juro indexada, revista de 6 em 6 meses, é classificado neste Quadro no segmento "Empréstimos a particulares para consumo com prazo de fixação inicial de taxa até 1 ano", enquanto que um outro novo empréstimo ao consumo a três anos com taxa de juro fixa é classificado neste mesmo Quadro no segmento "Empréstimos a particulares para consumo com prazo de fixação inicial de taxa de 1 a 5 anos"; nos Quadros B.7.1.5 e B.7.1.6 estas duas operações são, em ambos os casos, classificadas no segmento "Empréstimos a particulares para consumo e outros fins - operações de 1 a 5 anos".
Saliente-se, ainda, que as taxas de juro das novas operações de empréstimos apresentadas neste Quadro, por serem agregadas com recurso exclusivo aos montantes das operações e por estarem desagregadas por prazo de fixação inicial de taxa e não por prazo contratual, não podem ser interpretadas como o contributo na margem para as taxas de juro dos saldos (ver Notas no fim da publicação relativas a este Capítulo). Tal implica, nomeadamente, que se perde o significado habitual dos spreads face aos indexantes relevantes.

It should be noted that the maturity breakdown used in this Table refers to the initial rate fixation period and not to the original maturity, which is the criterion applied to interest rate statistics on outstanding amounts (see Note to Tables B.7.1.5 and B.7.1.6). For example, a new consumer credit at 3 years with indexed interest rate, revised every 6 months, is classified in this Table in the segment "Consumer credit to private individuals with an initial rate fixation up to 1 year", whereas another new consumer credit at 3 years with fixed interest rate is classified under "Consumer credit to private individuals with an initial rate fixation over 1 and up to 5 years"; in Tables B.7.1.5 and B.7.1.6 these transactions are both recorded under "Consumer credit and loans to other purposes to private individuals - over 1 and up to 5 years".
Additionally, given that the interest rates on new business loans presented in this Table are weighted only by volumes and that the breakdown refers to the initial rate fixation period and not to the original maturity, the interest rates on new business should not be interpreted as a contribute at the margin to the interest rates on outstanding amounts (see Notes to this Chapter at the end of this publication). In particular, this implies that the usual meaning of spreads vis-à-vis the relevant reference rates is lost.

**B.7.1.2 MONTANTES DE NOVAS OPERAÇÕES DE EMPRÉSTIMOS⁽¹⁾
CONCEDIDOS POR INSTITUIÇÕES FINANCEIRAS MONETÁRIAS
A RESIDENTES NA ÁREA DO EURO**

**NEW LOANS⁽¹⁾ GRANTED BY MONETARY FINANCIAL INSTITUTIONS
TO RESIDENTS IN THE EURO AREA**

Volumes mensais

Monthly volumes

Fonte / Source: Banco de Portugal

10⁶euros

	Sociedades não financeiras						Particulares				
	Operações até 1 milhão de euros		Operações acima de 1 milhão de euros		Para habitação		Para consumo			Para outros fins	
	Total	do qual:	Total	do qual:	Total	do qual:	Total	do qual:	do qual:	Total	do qual:
		com prazo de fixação inicial de taxa até 1 ano ⁽²⁾		com prazo de fixação inicial de taxa até 1 ano ⁽²⁾		com prazo de fixação inicial de taxa até 1 ano ⁽²⁾		com prazo de fixação inicial de taxa até 1 ano ⁽²⁾	com prazo de fixação inicial de taxa de 1 a 5 anos ⁽²⁾		com prazo de fixação inicial de taxa até 1 ano ⁽²⁾
1	2	3	4	5	6	7	8	9	10	11	
03 Dez	2 753	2 698	3 369	3 354	1 604	1 592	417	256	101	473	438
04 Dez	3 286	3 222	4 338	4 284	1 870	1 770	463	296	76	753	699
05 Abr	2 488	2 459	1 870	1 837	1 412	1 395	302	181	55	431	383
Mai	2 543	2 510	1 874	1 846	1 484	1 470	334	204	53	569	495
Jun	2 676	2 624	2 525	2 357	1 564	1 552	349	213	58	501	454
Jul	2 857	2 798	2 506	2 395	1 546	1 537	342	220	47	614	566
Ago	2 449	2 401	2 040	1 975	1 450	1 441	312	194	43	487	426
Set	2 492	2 454	1 643	1 554	1 636	1 625	314	195	48	498	438
Out	2 597	2 569	1 913	1 907	1 498	1 489	294	197	38	413	367
Nov	2 635	2 603	1 924	1 899	1 559	1 548	320	222	37	577	529
Dez	2 909	2 863	3 379	3 330	1 695	1 671	385	252	53	651	604
06 Jan	2 555	2 523	2 263	2 260	1 582	1 557	283	183	35	591	479
Fev	2 296	2 259	1 755	1 719	1 412	1 388	320	218	37	380	345
Mar	2 753	2 719	2 263	2 196	1 776	1 747	421	276	62	505	458
Abr	2 163	2 141	2 278	2 246	1 331	1 310	437	341	34	338	312
Mai	2 045	2 014	1 727	1 665	1 629	1 610	423	282	52	357	315
Jun	2 604	2 571	3 042	2 867	1 604	1 588	437	277	65	503	460
Jul	2 507	2 467	2 394	2 346	1 547	1 533	401	229	58	865	835
Ago	2 366	2 309	2 302	2 268	1 476	1 461	385	230	47	607	575
Set	2 331	2 305	2 223	2 198	1 483	1 470	339	191	48	811	780

1	2	3	4	5	6	7	8	9	10	11
Total	with initial rate fixation up to 1 year ⁽²⁾	Total	with initial rate fixation up to 1 year ⁽²⁾	Total	with initial rate fixation up to 1 year ⁽²⁾	Total	with initial rate fixation up to 1 year ⁽²⁾	with initial rate fixation over 1 and up to 5 years ⁽²⁾	Total	with initial rate fixation up to 1 year ⁽²⁾
of which:		of which:		of which:		of which:		of which:		
Transactions up to and including EUR 1 million		Transactions over EUR 1 million		For house purchases		Consumer credit		Other purposes		
Non-financial corporations				Private individuals						

(1) Operações denominadas em euros e excluindo os descobertos bancários. / Transactions denominated in euros and excluding bank overdrafts.

(2) Inclui operações a taxa variável. / Includes floating rate loans.

Chama-se a atenção para o facto da desagregação por prazos usada neste Quadro corresponder aos prazos de fixação inicial da taxa de juro e não à maturidade contratual, que é o critério de desagregação aplicado às estatísticas das taxas de juro sobre saídos (ver Nota aos Quadros B.7.1.5 e B.7.1.6). Por exemplo, um novo empréstimo ao consumo a três anos com taxa de juro indexada, revista de 6 em 6 meses, é classificado neste Quadro no segmento "Empréstimos a particulares para consumo com prazo de fixação inicial de taxa até 1 ano", enquanto que um outro novo empréstimo ao consumo a três anos com taxa de juro fixa é classificado neste mesmo Quadro no segmento "Empréstimos a particulares para consumo com prazo de fixação inicial de taxa de 1 a 5 anos"; nos Quadros B.7.1.5 e B.7.1.6 estas duas operações são, em ambos os casos, classificadas no segmento "Empréstimos a particulares para consumo e outros fins - operações de 1 a 5 anos".

It should be noted that the maturity breakdown used in this Table refers to the initial rate fixation period and not to the original maturity, which is the criterion applied to interest rate statistics on outstanding amounts (see Note to Tables B.7.1.5 and B.7.1.6). For example, a new consumer credit at 3 years with indexed interest rate, revised every 6 months, is classified in this Table in the segment "Consumer credit to private individuals with an initial rate fixation up to 1 year", whereas another new consumer credit at 3 years with fixed interest rate is classified under "Consumer credit to private individuals with an initial rate fixation over 1 and up to 5 years"; in Tables B.7.1.5 and B.7.1.6 these transactions are both recorded under "Consumer credit and loans to other purposes to private individuals - over 1 and up to 5 years".

B.7.1.3 TAXAS DE JURO SOBRE NOVAS OPERAÇÕES DE DEPÓSITOS COM PRAZO ACORDADO⁽¹⁾ DE RESIDENTES NA ÁREA DO EURO EM INSTITUIÇÕES FINANCEIRAS MONETÁRIAS

Médias ponderadas

INTEREST RATES ON NEW DEPOSITS WITH AGREED MATURITY⁽¹⁾ PLACED BY RESIDENTS IN THE EURO AREA WITH MONETARY FINANCIAL INSTITUTIONS

Weighted averages

Fonte / Source: Banco de Portugal

Em percentagem / In percentages

	Sociedades não financeiras			Particulares		
	Total	do qual:		Total	do qual:	
		Até 1 ano			Até 1 ano	
1	2	3	4	5	6	
03 Dez	2.15	2.15	1.86	1.85		
04 Dez	2.21	2.20	1.89	1.89		
05 Abr	2.14	2.14	1.87	1.87		
Mai	2.08	2.08	1.81	1.81		
Jun	2.07	2.07	1.82	1.82		
Jul	2.12	2.12	1.86	1.86		
Ago	2.10	2.10	1.85	1.84		
Set	2.10	2.10	1.86	1.87		
Out	2.15	2.14	1.89	1.89		
Nov	2.18	2.18	1.93	1.94		
Dez	2.40	2.40	1.99	1.98		
06 Jan	2.36	2.36	1.99	1.99		
Fev	2.39	2.39	2.03	2.03		
Mar	2.34	2.32	2.22	2.21		
Abr	2.63	2.63	2.20	2.20		
Mai	2.66	2.66	2.25	2.22		
Jun	2.87	2.87	2.29	2.28		
Jul	2.83	2.84	2.52	2.51		
Ago	2.96	2.96	2.62	2.59		
Set	3.05	3.05	2.67	2.67		

	1		2		3		4		
	Total	Up to 1 year		Total	Up to 1 year		Total	Up to 1 year	
		of which:			of which:				
	Non-financial corporations			Private individuals					

(1) Operações denominadas em euros relativas a depósitos a prazo e de poupança e equiparados a depósitos (excluindo acordos de recompra e depósitos com pré-aviso). / Transactions denominated in euros regarding deposits with agreed maturity, savings' deposits and deposit-like instruments (excluding repurchase agreements and deposits redeemable at notice).

As taxas de juro das novas operações de depósito apresentadas neste Quadro, por serem agregadas com recurso exclusivo aos montantes das operações, não podem ser interpretadas como o contributo na margem para as taxas de juro dos saldos (ver Notas no fim da publicação relativas a este Capítulo). Tal implica, nomeadamente, que se perde o significado habitual dos *spreads* face aos indexantes relevantes.

Given that the interest rates on new business loans presented in this Table are weighted only by volumes and that the breakdown refers to the initial rate fixation period of the rate and not to the original maturity, the interest rates on new business should not be interpreted as a contribute at the margin to the interest rates on outstanding amounts (see Notes to this Chapter at the end of this publication). In particular, this implies that the usual

B.7.1.4 MONTANTES DE NOVAS OPERAÇÕES DE DEPÓSITOS COM PRAZO ACORDADO⁽¹⁾ DE RESIDENTES NA ÁREA DO EURO EM INSTITUIÇÕES FINANCEIRAS MONETÁRIAS

Volumes mensais

NEW DEPOSITS WITH AGREED MATURITY⁽¹⁾ PLACED BY RESIDENTS IN THE EURO AREA WITH MONETARY FINANCIAL INSTITUTIONS

Monthly volumes

Fonte / Source: Banco de Portugal

10⁶ euros

	Sociedades não financeiras			Particulares		
	Total	do qual:		Total	do qual:	
		Até 1 ano			Até 1 ano	
1	2	3	4	5	6	
03 Dez	4 488	4 478	8 446	7 879		
04 Dez	11 878	11 854	10 153	9 305		
05 Abr	7 139	7 121	7 592	7 296		
Mai	6 508	6 498	7 098	6 698		
Jun	8 455	8 096	7 042	6 717		
Jul	8 753	8 733	7 743	7 411		
Ago	8 518	8 504	7 412	6 895		
Set	11 188	11 022	7 231	6 899		
Out	10 145	10 123	6 623	6 339		
Nov	9 042	9 033	5 992	5 623		
Dez	10 676	10 659	6 063	5 543		
06 Jan	11 452	11 338	6 760	6 118		
Fev	8 091	8 048	5 512	5 161		
Mar	10 263	10 199	6 797	6 338		
Abr	9 122	9 108	4 969	4 706		
Mai	10 087	10 067	5 562	5 080		
Jun	8 954	8 921	5 725	5 342		
Jul	7 437	7 409	7 118	6 860		
Ago	10 293	10 273	7 648	7 127		
Set	9 533	9 517	7 576	7 183		

	1		2		3		4		
	Total	Up to 1 year		Total	Up to 1 year		Total	Up to 1 year	
		of which:			of which:				
	Non-financial corporations			Private individuals					

(1) Operações denominadas em euros relativas a depósitos a prazo e de poupança e equiparados a depósitos (excluindo acordos de recompra e depósitos com pré-aviso). / Transactions denominated in euros regarding deposits with agreed maturity, savings' deposits and deposit-like instruments (excluding repurchase agreements and deposits redeemable at notice).

**B.7.1.5 TAXAS DE JURO DE SALDOS DE EMPRÉSTIMOS⁽¹⁾
CONCEDIDOS POR INSTITUIÇÕES FINANCEIRAS MONETÁRIAS
A RESIDENTES NA ÁREA DO EURO
Médias ponderadas**

**INTEREST RATES ON OUTSTANDING AMOUNTS OF LOANS⁽¹⁾
GRANTED BY MONETARY FINANCIAL INSTITUTIONS TO RESIDENTS
IN THE EURO AREA
Weighted averages**

Fonte / Source: Banco de Portugal

Em percentagem / In percentages

		Sociedades não financeiras			Particulares					Por memória: descobertos bancários	
					Habitação		Consumo e outros fins			Sociedades não financeiras	Particulares
					Total	do qual:	Até 1 ano ⁽²⁾	De 1 a 5 anos ⁽²⁾	A mais de 5 anos ⁽²⁾		
Até 1 ano ⁽²⁾	De 1 a 5 anos ⁽²⁾	A mais de 5 anos ⁽²⁾	Até 1 ano ⁽²⁾	De 1 a 5 anos ⁽²⁾		A mais de 5 anos ⁽²⁾					
1	2	3	4	5	6	7	8	9	10		
03	Dez	4.61	4.15	4.14	3.84	3.82	8.94	7.85	6.74	4.29	9.80
04	Dez	4.53	4.17	4.08	3.78	3.75	8.74	7.88	6.49	4.26	9.48
05	Abr	4.57	4.17	4.05	3.73	3.71	9.04	8.05	6.71	4.23	9.96
	Mai	4.57	4.14	4.04	3.71	3.69	9.19	7.42	6.72	4.19	10.25
	Jun	4.55	4.13	4.00	3.69	3.67	9.09	7.48	6.68	4.19	9.91
	Jul	4.63	4.10	3.99	3.67	3.65	9.04	7.53	6.71	4.34	9.99
	Ago	4.54	4.10	4.01	3.65	3.63	8.84	7.63	6.69	4.20	9.61
	Set	4.48	4.08	4.02	3.65	3.63	8.94	7.49	6.67	4.09	9.77
	Out	4.53	4.10	4.03	3.64	3.61	9.06	7.51	6.73	4.21	9.90
	Nov	4.60	4.14	4.09	3.66	3.64	9.17	7.52	6.76	4.23	10.15
	Dez	4.69	4.21	4.18	3.73	3.71	8.93	7.47	6.92	4.28	9.79
06	Jan	4.82	4.28	4.22	3.82	3.79	9.34	7.43	6.89	4.52	10.41
	Fev	4.84	4.33	4.26	3.87	3.85	9.52	7.46	6.92	4.56	10.70
	Mar	4.98	4.44	4.36	3.96	3.94	9.32	7.58	6.98	4.62	10.32
	Abr	5.07	4.51	4.44	4.04	4.03	9.44	7.63	7.03	4.74	10.54
	Mai	5.18	4.58	4.50	4.13	4.11	9.55	7.66	6.98	4.93	10.65
	Jun	5.19	4.69	4.62	4.22	4.20	9.71	7.68	7.07	4.85	10.88
	Jul	5.24	4.77	4.68	4.29	4.28	9.55	7.69	7.13	4.96	11.00
	Ago	5.25	4.83	4.81	4.39	4.37	9.41	8.23	7.21	4.98	11.20
	Set	5.38	4.91	4.86	4.49	4.47	10.15	8.06	7.25	5.11	11.41

1	2	3	4	5	6	7	8	9	10
Up to 1 year ⁽²⁾	Over 1 and up to 5 years ⁽²⁾	Over 5 years ⁽²⁾	Total	Over 5 years ⁽²⁾ of which	Up to 1 year ⁽²⁾	Over 1 and up to 5 years ⁽²⁾	Over 5 years ⁽²⁾	Non-financial corporations	Private individuals
Non-financial corporations			For house purchases		Consumer credit and other purposes			Memo items: bank overdrafts	
					Private individuals				

(1) Operações denominadas em euros. / Transactions denominated in euros.

(2) O prazo relevante é o prazo contratual das operações. / Breakdown by original maturity.

Chama-se a atenção para o facto da desagregação por prazos usada neste Quadro corresponder à maturidade contratual, enquanto nos Quadros B.7.1.1 e B.7.1.2, relativos a novas operações, o critério de desagregação respeita aos prazos de fixação inicial da taxa de juro (ver Nota aos Quadros B.7.1.1 e B.7.1.2). Por exemplo, tanto um empréstimo ao consumo a três anos com taxa de juro fixa são classificados neste Quadro no mesmo segmento, ou seja em "Empréstimos a particulares para consumo e outros fins - operações de 1 a 5 anos", enquanto nos Quadros B.7.1.1 e B.7.1.2 estas duas operações são classificadas em segmentos distintos, respectivamente em "Empréstimos a particulares para consumo com prazo de fixação inicial de taxa até 1 ano" e em "Empréstimos a particulares para consumo com prazo de fixação inicial de taxa de 1 a 5 anos".

It should be noted that the maturity breakdown used in this Table refers to the original maturity and not to the initial rate fixation period, which is the criterion applied to the interest rate statistics on new business (see Note to Tables B.7.1.1 and B.7.1.2). For example, both a new consumer credit at 3 years with indexed interest rate, revised every 6 months, and with fixed interest rate are classified in this Table in the same segment "Consumer credit and loans to other purposes to private individuals - over 1 and up to 5 years", whereas in Tables B.7.1.1 and B.7.1.2 they are included in separate segments, "Consumer credit to private individuals with an initial rate fixation up to 1 year" and "Consumer credit to private individuals with an initial rate fixation over 1 and up to 5 years", respectively.

B.7.1.6 SALDOS DE EMPRÉSTIMOS⁽¹⁾ CONCEDIDOS POR INSTITUIÇÕES FINANCEIRAS MONETÁRIAS A RESIDENTES NA ÁREA DO EURO
Saldos em fim de mês

OUTSTANDING AMOUNTS OF LOANS⁽¹⁾ GRANTED BY MONETARY FINANCIAL INSTITUTIONS TO RESIDENTS IN THE EURO AREA
End-of-month figures

Fonte / Source: Banco de Portugal

10⁶ euros

	Sociedades não financeiras			Particulares						Por memória: descobertos bancários	
	Até 1 ano ⁽²⁾	De 1 a 5 anos ⁽²⁾	A mais de 5 anos ⁽²⁾	Total	Habituação	Consumo e outros fins			Sociedades não financeiras	Particulares	
					do qual: A mais de 5 anos ⁽²⁾	Até 1 ano ⁽²⁾	De 1 a 5 anos ⁽²⁾	A mais de 5 anos ⁽²⁾			
1	2	3	4	5	6	7	8	9	10		
03 Dez	40 591	21 106	19 876	66 425	65 451	5 912	5 837	6 722	23 598	3 101	
04 Dez	38 887	21 717	22 451	71 101	70 189	6 034	6 120	7 672	22 007	3 167	
05 Abr	38 277	21 649	23 757	74 680	73 775	5 841	6 074	7 833	21 269	3 016	
Mai	38 186	21 187	24 241	75 698	74 808	6 025	5 801	8 223	21 035	3 073	
Jun	38 678	21 505	24 754	76 701	75 806	6 056	5 800	8 324	21 155	3 193	
Jul	38 399	21 863	25 222	77 792	76 804	6 004	5 667	8 420	20 845	3 178	
Ago	38 228	21 773	25 583	78 643	77 662	6 123	5 502	8 520	20 647	3 321	
Set	37 943	21 857	25 944	78 550	77 546	6 130	5 228	8 668	20 458	3 327	
Out	38 075	22 033	26 098	79 483	78 481	6 233	5 259	8 762	20 491	3 405	
Nov	38 735	22 130	26 349	80 620	79 620	6 043	5 224	8 824	20 856	3 233	
Dez	38 594	21 525	26 759	79 452	78 444	6 344	5 522	8 766	20 391	3 478	
06 Jan	38 564	21 631	27 141	80 488	79 458	6 204	5 492	8 841	20 676	3 412	
Fev	38 347	22 113	27 344	81 294	80 331	6 120	5 514	8 886	20 681	3 307	
Mar	38 453	22 566	27 831	86 061	85 102	6 382	5 537	9 542	20 749	3 486	
Abr	38 364	22 614	28 357	86 754	85 832	6 398	5 539	9 703	20 024	3 457	
Mai	38 802	23 154	28 526	88 128	87 172	6 621	5 483	9 854	20 350	3 636	
Jun	38 762	22 950	29 585	89 070	88 120	6 643	5 706	10 016	20 340	3 689	
Jul	38 871	22 967	29 853	89 994	89 027	7 145	5 713	10 111	20 322	3 845	
Ago	38 901	23 218	30 142	90 850	89 863	7 131	5 822	10 111	20 212	3 752	
Set	38 911	23 405	30 588	90 384	89 393	6 711	6 101	10 220	20 297	3 735	

	1	2	3	4	5	6	7	8	8	10
	Up to 1 year ⁽²⁾	Over 1 and up to 5 years ⁽²⁾	Over 5 years ⁽²⁾		Over 5 years ⁽²⁾					
	Non-financial corporations			Total	of which:	Up to 1 year ⁽²⁾	Over 1 and up to 5 years ⁽²⁾	Over 5 years ⁽²⁾	Non-financial corporations	Private individuals
				For house purchases		Consumer credit and other purposes				
						Private individuals				Memo items: bank overdrafts

(1) Operações denominadas em euros. / Transactions denominated in euros.

(2) O prazo relevante é o prazo contratual das operações. / Breakdown by original maturity.

Chama-se a atenção para o facto da desagregação por prazos usada neste Quadro corresponder à maturidade contratual, enquanto nos Quadros B.7.1.1 e B.7.1.2, relativos a novas operações, o critério de desagregação respeita aos prazos de fixação inicial da taxa de juro (ver Nota aos Quadros B.7.1.1 e B.7.1.2). Por exemplo, tanto um empréstimo ao consumo a três anos com taxa de juro indexada, revista de 6 em 6 meses, como um empréstimo ao consumo a três anos com taxa de juro fixa são classificados neste Quadro no mesmo segmento, ou seja em "Empréstimos a particulares para consumo e outros fins - operações de 1 a 5 anos", enquanto nos Quadros B.7.1.1 e B.7.1.2 estas duas operações são classificadas em segmentos distintos, respectivamente em "Empréstimos a particulares para consumo com prazo de fixação inicial de taxa até 1 ano" e em "Empréstimos a particulares para consumo com prazo de fixação inicial de taxa de 1 a 5 anos".

It should be noted that the maturity breakdown used in this Table refers to the original maturity and not to the initial rate fixation period, which is the criteria applied to the interest rate statistics on new business (see Note to Tables B.7.1.1 and B.7.1.2). For example, both a new consumer credit at 3 years with indexed interest rate, revised every 6 months, and with fixed interest rate are classified in this Table in the same segment "Consumer credit and loans to other purposes to private individuals - over 1 and up to 5 years", whereas in Tables B.7.1.1 and B.7.1.2 they are included in separate segments, "Consumer credit to private individuals with an initial rate fixation up to 1 year" and "Consumer credit to private individuals with an initial rate fixation over 1 and up to 5 years", respectively.

B.7.1.7 TAXAS DE JURO DE SALDOS DE DEPÓSITOS COM PRAZO ACORDADO⁽¹⁾ DE RESIDENTES NA ÁREA DO EURO EM INSTITUIÇÕES FINANCEIRAS MONETÁRIAS
Médias ponderadas

INTEREST RATES ON OUTSTANDING AMOUNTS OF DEPOSITS WITH AGREED MATURITY⁽¹⁾ PLACED BY RESIDENTS IN THE EURO AREA WITH MONETARY FINANCIAL INSTITUTIONS
Weighted averages

Fonte / Source: Banco de Portugal

Em percentagem / In percentages

	Sociedades não financeiras				Particulares		
	Responsabilidades à vista	Depósitos com prazo acordado ⁽¹⁾		Responsabilidades à vista	Depósitos com prazo acordado ⁽¹⁾		
		Até 2 anos	A mais de 2 anos		Até 2 anos	A mais de 2 anos	
1	2	3	4	5	6		
03 Dez	0.48	2.30	4.71	0.25	1.99	2.42	
04 Dez	0.51	2.29	4.68	0.20	1.98	2.32	
05 Abr	0.47	2.17	4.70	0.14	1.95	2.30	
Mai	0.47	2.15	4.69	0.14	1.95	2.29	
Jun	0.45	2.17	4.68	0.14	1.94	2.28	
Jul	0.46	2.13	4.65	0.14	1.93	2.29	
Ago	0.47	2.13	4.65	0.14	1.92	2.33	
Set	0.45	2.13	4.64	0.15	1.91	2.32	
Out	0.44	2.13	4.65	0.15	1.91	2.32	
Nov	0.43	2.16	4.64	0.14	1.92	2.31	
Dez	0.71	2.46	4.62	0.15	1.93	2.32	
06 Jan	0.52	2.39	4.89	0.15	1.94	2.34	
Fev	0.49	2.43	4.89	0.15	1.96	2.31	
Mar	0.54	2.55	4.88	0.15	1.99	2.37	
Abr	0.55	2.60	4.88	0.16	2.01	2.36	
Mai	0.56	2.62	4.86	0.15	2.02	2.39	
Jun	0.56	2.79	4.85	0.15	2.05	2.41	
Jul	0.59	2.83	4.84	0.13	2.10	2.44	
Ago	0.69	2.95	5.15	0.15	2.17	2.48	
Set	0.74	3.06	5.15	0.18	2.20	2.50	

1	Up to 2 years	Over 2 years	4	Up to 2 years	Over 2 years
	Non-financial corporations			Private individuals	

(1) Operações denominadas em euros relativas a depósitos a prazo e de poupança e equiparados a depósitos (excluindo acordos de recompra e depósitos com pré-aviso). / Transactions denominated in euros regarding deposits with agreed maturity, savings' deposits and deposit-like instruments (excluding repurchase agreements and deposits redeemable at notice).

B.7.1.8 SALDOS DE DEPÓSITOS COM PRAZO ACORDADO⁽¹⁾ DE RESIDENTES NA ÁREA DO EURO EM INSTITUIÇÕES FINANCEIRAS MONETÁRIAS
Saldo em fim de mês

OUTSTANDING AMOUNTS OF DEPOSITS WITH AGREED MATURITY⁽¹⁾ PLACED BY RESIDENTS IN THE EURO AREA WITH MONETARY FINANCIAL INSTITUTIONS
End-of-month figures

Fonte / Source: Banco de Portugal

10⁶ euro

	Sociedades não financeiras				Particulares		
	Responsabilidades à vista	Depósitos com prazo acordado ⁽¹⁾		Responsabilidades à vista	Depósitos com prazo acordado ⁽¹⁾		
		Até 2 anos	A mais de 2 anos		Até 2 anos	A mais de 2 anos	
1	2	3	4	5	6		
03 Dez	13 712	10 751	1 306	26 481	57 530	2 772	
04 Dez	13 564	14 482	1 286	27 189	57 490	4 323	
05 Abr	12 665	14 151	1 254	27 347	56 243	4 494	
Mai	13 295	13 645	1 242	27 532	56 030	4 559	
Jun	13 334	14 032	1 245	28 945	55 176	4 504	
Jul	13 463	14 148	1 244	29 876	55 620	4 511	
Ago	13 244	15 625	1 247	29 094	55 215	4 530	
Set	14 100	16 953	1 246	29 189	55 267	4 532	
Out	14 341	17 071	1 242	28 591	55 242	4 441	
Nov	14 191	17 592	1 228	29 871	55 167	4 394	
Dez	16 036	17 629	1 224	29 768	55 806	4 457	
06 Jan	14 470	17 165	1 221	29 346	55 489	4 543	
Fev	13 154	17 415	1 213	29 343	55 802	4 464	
Mar	13 373	18 013	1 248	28 756	55 602	4 504	
Abr	13 150	16 089	1 248	29 132	54 987	4 306	
Mai	14 425	17 209	1 233	28 628	54 500	4 020	
Jun	13 759	15 750	1 234	29 827	54 611	4 037	
Jul	14 435	14 811	1 235	30 616	55 898	4 000	
Ago	13 750	15 369	1 235	29 938	56 404	4 152	
Set	14 071	14 101	1 234	29 743	56 272	4 160	

1	Up to 2 years	Over 2 years	4	Up to 2 years	Over 2 years
	Non-financial corporations			Private individuals	

(1) Operações denominadas em euros relativas a depósitos a prazo e de poupança e equiparados a depósitos (excluindo acordos de recompra e depósitos com pré-aviso). / Transactions denominated in euros regarding deposits with agreed maturity, savings' deposits and deposit-like instruments (excluding repurchase agreements and deposits redeemable at notice).

**B.7.2.1 CUSTOS POR NATUREZA DE OUTRAS INSTITUIÇÕES
FINANCEIRAS MONETÁRIAS⁽¹⁾ (continua)**

Valores acumulados desde o início do ano

**OTHER MONETARY FINANCIAL INSTITUTIONS'
OPERATING COSTS⁽¹⁾ (to be continued)**

Cumulative values since the beginning of the year

Fonte / Source: Banco de Portugal

10⁶ euros

	Recursos de instituições de crédito				Outros recursos				Garantias recebidas	Compromissos assumidos por terceiros	
	Instituições de crédito no País			Total	Depósitos	Empréstimos	Títulos	Capitais próprios e equiparados			
	das quais:		Instituições de crédito no estrangeiro								
	Banco de Portugal	Total									
1	2	3	4=2+3	5	6	7	8	9	10		
01	Mar	18	256	818	1 074	899	0	511	109	0	0
	Jun	30	476	1 688	2 164	1 791	0	1 011	226	1	0
	Set	39	673	2 485	3 158	2 618	0	1 558	341	1	1
	Dez	44	845	3 357	4 202	3 418	1	2 206	450	3	1
02	Mar	6	199	702	901	714	0	507	96	0	1
	Jun	10	380	1 437	1 817	1 411	1	974	187	1	1
	Set	12	593	2 193	2 786	2 130	1	2 079	282	1	3
	Dez	15	830	2 997	3 827	2 906	1	2 381	380	2	5
03	Mar	1	193	681	874	634	0	570	88	1	1
	Jun	3	383	1 347	1 730	1 209	1	819	169	2	2
	Set	4	562	1 976	2 537	1 721	1	1 192	246	2	3
	Dez	5	718	2 603	3 320	2 213	1	1 571	325	3	4
04	Mar	3	147	618	765	478	2	359	75	1	2
	Jun	12	294	1 246	1 540	955	3	659	148	2	4
	Set	26	449	1 901	2 350	1 448	4	911	219	3	7
	Dez	43	619	2 594	3 214	1 972	6	1 118	292	4	7
05	Mar	25	133	672	806	503	2	537	73	1	0
	Jun	56	268	1 377	1 645	1 026	4	938	141	2	0
	Set	84	395	2 116	2 511	1 545	10	1 399	213	3	0
	Dez	114	515	2 819	3 334	2 257	17	1 751	308	4	1
06	Mar	40	147	848	995	702	9	669	75	2	0
	Jun	89	309	1 746	2 055	1 327	20	1 486	158	3	0

	1	2	3	4=2+3	5	6	7	8	9	10
	Banco de Portugal	Total	Foreign credit institutions	Total	Deposits	Loans	Securities	Capital accounts	Received guarantees	Commitments assumed by third parties
	of which:									
	Domestic credit institutions									
	Credit institutions resources				Other resources					

**B.7.2.1 CUSTOS POR NATUREZA DE OUTRAS INSTITUIÇÕES
FINANCEIRAS MONETÁRIAS⁽¹⁾ (continuação)**

Valores acumulados desde o início do ano

**OTHER MONETARY FINANCIAL INSTITUTIONS'
OPERATING COSTS⁽¹⁾ (continued)**

Cumulative values since the beginning of the year

Fonte / Source: Banco de Portugal

10⁶ euros

	Operações cambiais, de taxa de juro e sobre cotações				Serviços bancários e operações realizadas por terceiros	Outros custos			Total	Total	
	das quais:			Total		das quais:					
	Operações cambiais à vista	Operações cambiais à prazo	Operações de swap			Custos com o pessoal	Fornecimentos e serviços de terceiros	Amortizações e provisões do exercício			
											Total
11	12	13	14	15	16	17	18	19	20=4+...+10+14+15+19		
01	Mar	1 373	135	1 697	3 558	42	519	370	572	2 297	8 491
	Jun	2 469	157	3 091	6 331	90	1 069	791	1 183	4 113	15 728
	Set	3 626	210	4 506	9 126	138	1 529	1 210	1 731	5 742	22 682
	Dez	4 410	265	5 878	11 612	190	2 088	1 717	2 731	7 900	29 981
02	Mar	885	57	1 414	2 542	53	518	415	887	2 180	6 994
	Jun	2 088	275	2 786	5 525	112	1 048	875	1 670	4 202	14 230
	Set	3 054	269	4 358	8 414	169	1 590	1 328	2 360	6 249	22 115
	Dez	4 203	296	5 748	11 185	229	2 164	1 835	3 461	8 737	29 652
03	Mar	1 308	43	1 344	2 870	54	535	423	643	1 925	7 017
	Jun	2 721	92	3 400	6 876	111	1 096	888	1 690	4 376	15 294
	Set	4 363	108	5 161	10 646	170	1 638	1 364	2 510	6 554	23 073
	Dez	5 961	168	7 546	15 220	239	2 199	1 817	3 585	9 070	31 966
04	Mar	1 229	59	2 888	4 619	64	540	463	779	2 127	8 491
	Jun	2 372	69	5 205	8 413	135	1 090	977	1 646	4 340	16 199
	Set	3 353	77	7 803	12 570	210	1 660	1 444	2 525	6 604	24 327
	Dez	4 105	207	11 417	18 338	283	2 259	2 023	3 726	9 300	34 534
05	Mar	2 306	56	7 726	11 923	59	596	470	735	2 643	16 548
	Jun	4 151	82	11 280	19 122	138	1 228	983	1 567	5 138	28 154
	Set	5 048	88	16 730	26 888	206	1 862	1 498	2 392	6 778	39 554
	Dez	6 180	89	20 241	32 406	269	2 716	2 099	3 318	9 530	49 877
06	Mar	1 969	1	15 556	27 106	75	754	444	906	2 444	32 077
	Jun	4 046	1	8 804	30 750	151	1 419	955	1 560	4 640	40 589

	11	12	13	14	15	16	17	18	19	20=4+...+10+14+15+19
	Spot foreign exchange operations	Forward foreign exchange operations	Swap operations	Total	Bank services and third parties operations	Personnel costs	Supplies and services from third parties	Depreciation and provisions	Total	Total
	of which:					of which:				
	Foreign exchange, interest rate and quotation operations					Other costs				

(1) A alteração do normativo contabilístico a partir de Janeiro 2005 teve impacto nas séries apresentadas./The change of the accounting framework as of January 2005 affected the series presented.

B.7.2.2 PROVEITOS POR NATUREZA DE OUTRAS INSTITUIÇÕES FINANCEIRAS MONETÁRIAS⁽¹⁾ (continua)

Valores acumulados desde o início do ano

OTHER MONETARY FINANCIAL INSTITUTIONS' OPERATING INCOME⁽¹⁾ (to be continued)

Cumulative values since the beginning of the year

Fonte / Source: Banco de Portugal

10⁶ euros

	Aplicações em instituições de crédito				Outras aplicações		Garantias prestadas	Compromissos perante terceiros	
	Instituições de crédito no país			Instituições de crédito no estrangeiro	Total	Crédito			Títulos
	das quais:		Total						
	Banco de Portugal								
1	2	3	4=2+3	5	6	7	8		
01	Mar	78	348	503	851	2 417	749	38	10
	Jun	157	677	996	1 673	4 924	1 526	77	21
	Set	227	987	1 463	2 450	7 255	2 111	115	28
	Dez	287	1 264	1 908	3 172	9 659	3 056	159	37
02	Mar	52	287	336	622	2 256	756	46	11
	Jun	100	570	686	1 256	4 472	1 505	88	22
	Set	151	867	1 072	1 939	6 791	2 514	135	36
	Dez	205	1 181	1 433	2 614	9 169	3 222	183	48
03	Mar	36	253	282	535	2 198	743	47	13
	Jun	69	499	552	1 051	4 297	1 526	98	28
	Set	97	724	810	1 534	6 270	2 137	151	39
	Dez	120	910	1 101	2 011	8 247	2 835	205	53
04	Mar	22	184	264	448	1 931	792	53	13
	Jun	43	363	525	888	3 844	1 306	111	36
	Set	65	552	814	1 367	5 815	1 741	167	49
	Dez	83	757	1 150	1 907	7 818	2 722	227	73
05	Mar	17	156	292	448	1 975	814	55	5
	Jun	33	300	606	906	3 989	1 887	118	12
	Set	51	440	920	1 360	6 031	2 696	174	17
	Dez	68	567	1 343	1 910	7 928	3 555	229	22
06	Mar	20	160	359	519	2 202	1 370	56	2
	Jun	41	320	762	1 083	4 349	2 562	119	7

	1	2	3	4=2+3	5	6	7	8
	Banco de Portugal	Total	Foreign credit institutions	Total	Credit	Securities	Guarantees	Commitments vis-à-vis third parties
	of which:							
	Domestic credit institutions							
	Investment on credit institutions				Other investments			

B.7.2.2 PROVEITOS POR NATUREZA DE OUTRAS INSTITUIÇÕES FINANCEIRAS MONETÁRIAS⁽¹⁾ (continuação)

Valores acumulados desde o início do ano

OTHER MONETARY FINANCIAL INSTITUTIONS' OPERATING INCOME⁽¹⁾ (continued)

Cumulative values since the beginning of the year

Fonte / Source: Banco de Portugal

10⁶ euros

	Operações cambiais, de taxa de juro e sobre cotações				Serviços bancários e operações realizadas por conta de terceiros	Outros proveitos	Total	Resultado de exploração	
	dos quais:			Total					
	Operações cambiais à vista	Operações cambiais a prazo	Operações de swap						
	9	10	11						12
13	14	15=4+...+8+12+13+14	16						
01	Mar	1 331	189	1 649	3 576	242	1 167	9 051	560
	Jun	2 533	104	3 033	6 324	494	1 911	16 949	1 221
	Set	3 718	141	4 446	9 129	751	2 424	24 264	1 582
	Dez	4 534	206	5 978	11 822	1 032	3 236	32 173	2 191
02	Mar	932	56	1 496	2 663	260	1 037	7 651	657
	Jun	2 201	167	2 909	5 666	532	1 803	15 342	1 113
	Set	3 192	162	4 422	8 469	800	2 572	23 256	1 141
	Dez	4 276	192	5 979	11 335	1 116	3 826	31 513	1 861
03	Mar	1 304	48	1 382	2 901	280	803	7 520	504
	Jun	2 695	104	3 552	6 985	581	1 829	16 396	1 102
	Set	4 377	109	5 408	10 835	906	2 715	24 587	1 514
	Dez	5 970	162	7 963	15 563	1 266	3 908	34 089	2 124
04	Mar	1 231	67	2 924	4 601	340	900	9 079	588
	Jun	2 389	86	5 295	8 502	706	1 850	17 242	1 043
	Set	3 402	71	7 916	12 655	1 054	2 913	25 761	1 434
	Dez	4 117	202	11 567	18 400	1 468	4 159	36 772	2 238
05	Mar	2 172	56	8 193	12 220	366	1 271	17 154	606
	Jun	3 966	80	11 694	19 249	752	2 413	29 325	1 171
	Set	4 955	86	17 114	27 075	1 150	2 592	41 094	1 541
	Dez	6 089	84	20 811	32 793	1 592	4 015	52 044	2 167
06	Mar	2 072	0	15 581	27 207	414	1 057	32 827	750
	Jun	4 095	2	8 767	30 757	826	2 054	41 755	1 167

	9	10	11	12	13	14	15=4+...+8+12+13+14	16
	Spot foreign exchange operations	Forward foreign exchange operations	Swap operations	Total	Bank services and operations on account of third parties	Other income	Total	Operating profit / loss
	of which:							
	Foreign exchange, interest rate and quotation operations							

(1) A alteração do normativo contabilístico a partir de Janeiro 2005 teve impacto nas séries apresentadas./ The change of the accounting framework as of January 2005 affected the series presented.

B.8 Informação sobre instituições financeiras não monetárias

B.8 Information on non-monetary financial institutions

B.8.2.1.2 BALANÇO DOS AUXILIARES FINANCEIROS^{(a)*}**Saldos em fim de trimestre****BALANCE SHEET OF FINANCIAL AUXILIARIES^{(a)*}****End-of-quarter figures**

Fonte / Source: Banco de Portugal

10⁶ euros

	Activos				Passivos					Total
	Activos sob a forma de depósitos e outras aplicações similares	Títulos em carteira	Créditos concedidos	Activos diversos	Passivos sob a forma de empréstimos e outros recursos similares	Empréstimos subordinados	Obrigações (excepto subordinadas) e outros títulos de rendimento fixo	Capital e reservas	Passivos diversos	
	1	2	3	4	5	6	7	8	9	10=1+...+4=5+...+9
00 Set	303.2	511.7	44.1	614.8	76.3	0.3	0.0	867.6	529.6	1 473.7
Dez	301.4	513.1	49.7	351.2	68.9	0.5	0.0	963.2	182.7	1 215.3
01 Mar	289.5	537.6	54.9	454.2	56.2	0.5	0.0	938.5	341.0	1 336.2
Jun	273.7	562.6	51.0	570.5	50.5	0.6	0.0	958.1	448.6	1 457.8
Set	262.0	589.8	59.8	646.9	36.8	1.2	0.0	980.1	540.4	1 558.4
Dez	262.9	616.7	36.2	404.4	26.8	1.5	0.0	1 062.8	229.2	1 320.2
02 Mar	270.0	635.4	32.8	482.6	12.5	2.0	0.0	1 048.6	357.6	1 420.8
Jun	280.9	647.6	30.5	593.7	11.1	2.0	0.0	1 075.2	464.5	1 552.8
Set	305.3	644.9	41.7	691.3	11.4	2.0	0.0	1 108.8	561.0	1 683.2
Dez	342.3	655.9	174.3	451.0	20.4	2.8	0.0	1 361.3	238.9	1 623.4
03 Mar	341.4	666.9	156.9	561.1	20.6	3.0	0.0	1 347.1	355.6	1 726.3
Jun	311.9	671.4	164.1	665.1	22.2	3.1	0.0	1 365.5	421.7	1 812.5
Set	284.8	693.9	163.1	763.6	20.1	3.0	0.0	1 400.2	482.2	1 905.4
Dez	303.9	749.9	167.2	513.7	20.1	2.9	0.0	1 526.8	184.9	1 734.7
04 Mar	322.6	742.6	167.5	622.8	20.0	3.0	0.0	1 493.5	339.0	1 855.5
Jun	324.5	753.7	167.6	690.9	20.7	2.9	0.1	1 513.2	399.9	1 936.7
Set	306.3	768.3	162.7	805.6	24.8	3.0	0.0	1 505.8	509.4	2 043.0
Dez	305.8	760.3	159.5	650.0	23.0	1.5	0.0	1 588.2	262.9	1 875.6
05 Mar	318.9	760.9	159.6	635.2	22.7	3.0	0.0	1 546.6	302.3	1 874.6
Jun	307.1	761.2	161.0	669.0	25.3	3.0	0.0	1 538.1	332.0	1 898.4
Set	312.3	759.8	165.5	855.2	23.8	2.8	0.0	1 539.1	527.0	2 092.8
Dez	315.2	760.9	167.6	837.2	23.8	3.0	0.0	1 562.4	491.7	2 080.9

1	2	3	4	5	6	7	8	9	10=1+...+4=5+...+9
Deposits and other similar investments	Securities	Loans and advances	Other assets	Loans and other similar resources	Subordinated loans	Bonds (excluding subordinated bonds) and other fixed-income securities	Capital and reserves	Other liabilities	Total
Assets					Liabilities				

* As séries apresentadas foram afectadas pelas alterações do normativo contabilístico de Janeiro 1999 e Janeiro 2005. / The change of the accounting framework as of January 1999 and as of January 2005 affected the series presented.

B.8.2.2.1 ACTIVOS DE OUTROS INTERMEDIÁRIOS FINANCEIROS (EXCEPTO FUNDOS DE INVESTIMENTO) E AUXILIARES FINANCEIROS SOB A FORMA DE DEPÓSITOS E OUTRAS APLICAÇÕES SIMILARES EM INSTITUIÇÕES FINANCEIRAS^{(a)*}
DEPOSITS AND OTHER SIMILAR INVESTMENTS OF OTHER FINANCIAL INTERMEDIARIES (EXCLUDING MUTUAL FUNDS) AND FINANCIAL AUXILIARIES IN FINANCIAL INSTITUTIONS^{(a)*}
Saldos em fim de semestre**End-of-semester figures**

Fonte / Source: Banco de Portugal

10⁶ euros

	Instituições financeiras residentes									Instituições financeiras não residentes ⁽²⁾			Total		
	Instituições financeiras monetárias ⁽¹⁾			dos quais: Depósitos à ordem			Instituições financeiras não monetárias			Intermediários financeiros	Auxiliares financeiros	Total	Intermediários financeiros	Auxiliares financeiros	Total
	Intermediários financeiros	Auxiliares financeiros	Total	Intermediários financeiros	Auxiliares financeiros	Total	Intermediários financeiros	Auxiliares financeiros	Total						
1	2	3=1+2	4	5	6=4+5	7	8	9=7+8	10	11	12=10+11	13=1+7+10	14=2+8+11	15=13+14	
95 Jun	323.3	62.4	385.7	188.7	19.4	208.1	1.3	9.0	10.3	22.8	0.0	22.8	347.5	71.4	418.9
Dez	348.5	69.6	418.2	174.4	30.8	205.2	8.0	9.7	17.7	5.4	0.2	5.6	361.9	79.5	441.4
96 Jun	312.5	65.4	377.8	132.4	27.9	160.3	10.1	3.8	13.9	4.3	0.0	4.4	326.9	69.2	396.1
Dez	257.7	90.5	348.1	109.0	48.5	157.5	13.5	13.8	27.3	4.2	0.0	4.2	275.4	104.3	379.6
97 Jun	236.0	100.4	336.4	114.1	61.8	175.9	10.9	11.8	22.8	0.5	0.1	0.6	247.4	112.4	359.7
Dez	346.3	142.7	489.0	241.6	88.3	329.9	11.7	29.5	41.2	2.5	0.3	2.8	360.4	172.5	532.9
98 Jun	510.6	123.5	634.1	358.6	72.0	430.6	10.2	36.5	46.7	6.8	0.3	7.2	527.6	160.4	688.0
Dez	350.9	153.8	504.7	116.0	82.8	198.7	39.9	42.9	82.8	661.4	0.5	661.9	1 052.2	197.2	1 249.4
99 Jun	384.8	183.9	568.7	194.3	119.1	313.4	34.0	30.8	64.8	610.1	0.2	610.4	1 028.9	215.0	1 243.9
Dez	435.4	229.0	664.4	249.3	154.4	403.7	51.5	35.1	86.6	619.4	1.4	620.8	1 106.4	265.6	1 371.9
00 Jun	833.8	263.0	1 096.8	492.8	201.1	693.9	18.7	35.2	53.9	602.8	1.2	604.0	1 455.3	299.4	1 754.7
Dez	516.4	271.6	787.9	345.2	193.8	538.9	31.4	29.2	60.6	605.5	0.6	606.1	1 153.3	301.4	1 454.6
01 Jun	650.1	247.6	897.6	501.4	179.9	681.2	25.9	24.1	50.0	561.4	2.0	563.4	1 237.4	273.7	1 511.1
Dez	686.0	233.4	919.3	537.5	166.0	703.5	23.7	28.7	52.3	550.0	0.9	550.9	1 259.7	262.9	1 522.6
02 Jun	504.4	265.6	770.0	361.0	199.4	560.5	27.8	14.6	42.4	510.1	0.7	510.7	1 042.2	280.9	1 323.2
Dez	588.8	316.7	905.5	391.7	206.0	597.7	18.3	23.2	41.5	509.0	2.3	511.3	1 116.1	342.3	1 458.3
03 Jun	603.4	279.0	882.4	525.7	168.5	694.2	12.7	29.3	42.0	472.6	3.6	476.2	1 088.7	311.9	1 400.6
Dez	719.7	269.1	988.8	629.1	143.2	772.3	6.3	30.5	36.8	85.6	4.2	89.9	1 811.6	303.9	1 115.5
04 Jun	1 002.6	283.4	1 286.0	755.6	165.2	920.8	8.2	33.7	42.0	43.1	7.4	50.5	1 053.9	324.5	1 378.4
Dez	1 432.8	263.5	1 696.3	969.2	124.9	1 094.1	1.9	37.7	39.6	28.1	4.6	32.7	1 462.8	305.8	1 768.6
05 Jun	1 599.7	266.6	1 866.2	1 249.2	130.6	1 379.8	5.9	35.1	41.0	49.6	5.5	55.2	1 655.2	307.1	1 962.4
Dez	1 746.9	266.3	2 013.2	1 022.7	131.4	1 154.1	2.1	41.5	43.6	46.5	7.4	53.9	1 795.5	315.2	2 110.7

* As séries apresentadas foram afectadas pelas alterações do normativo contabilístico de Janeiro 1999 e Janeiro 2005. / The change of the accounting framework as of January 1999 and as of January 2005 affected the series presented.

(1) Inclui notas e moedas denominadas em euros. / Includes notes and coins denominated in euro.

(2) Não inclui notas e moedas denominadas em euros que são consideradas uma disponibilidade face ao Banco de Portugal. / Does not include notes and coins denominated in euro, which are viewed as an asset vis-à-vis the Banco de Portugal.

B.8.2.3.1 DESENVOLVIMENTO DE RESULTADOS DE OUTROS INTERMEDIÁRIOS FINANCEIROS (EXCEPTO FUNDOS DE INVESTIMENTO) E AUXILIARES FINANCEIROS - CUSTOS^(a)
(continua)

PROFIT AND LOSS ACCOUNT OF OTHER FINANCIAL INTERMEDIARIES (EXCLUDING MUTUAL FUNDS) AND FINANCIAL AUXILIARIES - COSTS AND LOSSES^(a)
(to be continued)

Valores acumulados desde o início do ano

Cumulative values since the beginning of the year

Fonte / Source: Banco de Portugal

10⁶ euros

	Juros e custos equiparados			Comissões			Prejuízos em operações financeiras			Custos com o pessoal			Fornecimentos e serviços de terceiros		
	Intermediários financeiros	Auxiliares financeiros	Total	Intermediários financeiros	Auxiliares financeiros	Total	Intermediários financeiros	Auxiliares financeiros	Total	Intermediários financeiros	Auxiliares financeiros	Total	Intermediários financeiros	Auxiliares financeiros	Total
	1	2	3=1+2	4	5	6=4+5	7	8	9=7+8	10	11	12=10+11	13	14	15=13+14
94	417.9	0.3	418.2	53.2	40.2	93.4	28.6	11.8	40.4	72.9	19.1	92.0	98.4	34.3	132.8
95	770.1	2.4	772.5	70.3	30.8	101.0	160.8	1.0	161.8	91.5	28.6	120.1	111.3	62.9	174.2
96	320.0	3.0	323.0	98.5	13.4	111.9	9.8	0.4	10.2	85.1	32.8	117.9	113.3	84.1	197.3
97	359.9	3.8	363.7	123.4	18.6	142.0	25.3	0.7	26.0	88.2	37.0	125.2	143.4	104.0	247.4
98	333.4	1.9	335.3	162.9	50.7	213.5	147.2	0.5	147.7	92.5	44.3	136.7	158.7	92.4	251.1
99	300.7	2.3	303.0	189.7	62.9	252.7	66.3	1.5	67.8	111.6	52.7	164.3	181.1	98.0	279.1
00	425.2	3.5	428.7	216.3	66.0	282.3	89.9	7.7	97.6	119.0	63.2	182.2	185.9	125.4	311.3
01	611.6	3.3	615.0	223.4	103.3	326.6	83.3	2.7	86.0	136.0	66.0	202.0	218.2	113.1	331.4
02	544.6	4.1	548.7	232.4	99.2	331.6	17.6	2.4	20.0	109.9	60.0	169.8	202.3	100.4	302.8
03	563.9	7.7	571.6	219.9	107.1	327.0	28.7	1.6	30.3	86.2	57.1	143.2	147.5	98.3	245.9
04	852.8	3.1	855.9	289.4	115.3	404.7	9.5	1.8	11.2	105.9	61.5	167.4	192.0	98.8	290.8
05	1 176.2	2.8	1 179.1	293.6	106.0	399.6	14.1	0.9	15.1	127.2	63.2	190.4	225.4	95.4	320.7

1	2	3=1+2	4	5	6=4+5	7	8	9=7+8	10	11	12=10+11	13	14	15=13+14
Financial intermediaries	Financial auxiliaries	Total	Financial intermediaries	Financial auxiliaries	Total	Financial intermediaries	Financial auxiliaries	Total	Financial intermediaries	Financial auxiliaries	Total	Financial intermediaries	Financial auxiliaries	Total
Interest costs and equivalent			Commissions payable			Losses on financial operations			Personnel costs			Supplies and services from third parties		

B.8.2.3.1 DESENVOLVIMENTO DE RESULTADOS DE OUTROS INTERMEDIÁRIOS FINANCEIROS (EXCEPTO FUNDOS DE INVESTIMENTO) E AUXILIARES FINANCEIROS - CUSTOS^(a)
(continuação)

PROFIT AND LOSS ACCOUNT OF OTHER FINANCIAL INTERMEDIARIES (EXCLUDING MUTUAL FUNDS) AND FINANCIAL AUXILIARIES - COSTS AND LOSSES^(a)
(continued)

Valores acumulados desde o início do ano

Cumulative values since the beginning of the year

Fonte / Source: Banco de Portugal

10⁶ euros

	Impostos			Amortizações do exercício			Provisões do exercício			Outros custos e prejuízos			Total		
	Intermediários financeiros	Auxiliares financeiros	Total	Intermediários financeiros	Auxiliares financeiros	Total	Intermediários financeiros	Auxiliares financeiros	Total	Intermediários financeiros	Auxiliares financeiros	Total	Intermediários financeiros	Auxiliares financeiros	Total
	16	17	18=16+17	19	20	21=19+20	22	23	24=22+23	25	26	27=25+26	28=1+4+7+10+13+16+19+22+25	29=2+5+8+11+14+17+20+23+26	30=28+29
94	6.6	2.7	9.3	25.8	5.6	31.4	169.5	1.0	170.6	16.8	0.5	17.3	889.8	115.6	1 005.4
95	9.0	3.2	12.2	26.2	21.2	47.4	140.5	0.7	141.2	17.4	6.6	23.9	1 396.9	157.4	1 554.3
96	8.2	2.4	10.6	19.0	21.5	40.4	169.3	2.2	171.6	18.5	6.3	24.8	841.7	166.1	1 007.8
97	9.5	3.0	12.5	19.7	24.3	44.0	143.4	1.0	144.4	21.9	6.1	28.1	934.7	198.6	1 133.3
98	8.5	4.8	13.2	23.2	28.7	51.8	177.9	1.9	179.8	24.9	7.7	32.7	1 129.1	232.8	1 361.9
99	9.8	4.2	14.0	24.6	41.0	65.6	261.7	7.1	268.8	22.8	6.8	29.6	1 168.4	276.5	1 444.8
00	6.5	4.4	10.9	27.2	38.6	65.8	191.3	6.9	198.2	14.2	8.6	22.8	1 275.5	324.2	1 599.8
01	6.0	3.6	9.6	31.7	30.0	61.7	234.4	3.2	237.6	19.2	6.4	25.7	1 563.8	331.7	1 895.5
02	5.1	1.5	6.6	25.3	23.9	49.2	297.0	2.7	299.8	21.9	9.3	31.2	1 456.1	303.6	1 759.7
03	4.7	2.4	7.1	18.8	11.8	30.6	231.3	4.0	235.3	13.8	15.5	29.4	1 314.8	305.5	1 620.4
04	5.5	2.0	7.5	19.9	8.0	27.9	310.2	5.1	315.3	28.8	15.3	44.0	1 813.9	310.8	2 124.7
05	7.8	1.9	9.8	20.4	6.3	26.7	302.1	4.9	307.0	33.0	14.8	47.8	2 199.8	296.3	2 496.1

16	17	18=16+17	19	20	21=19+20	22	23	24=22+23	25	26	27=25+26	28=1+4+7+10+13+16+19+22+25	29=2+5+8+11+14+17+20+23+26	30=28+29
Financial intermediaries	Financial auxiliaries	Total	Financial intermediaries	Financial auxiliaries	Total	Financial intermediaries	Financial auxiliaries	Total	Financial intermediaries	Financial auxiliaries	Total	Financial intermediaries	Financial auxiliaries	Total
Taxes			Depreciation for the year			Provisions for the year			Other costs and losses			Total		

* As séries apresentadas foram afectadas pelas alterações do normativo contabilístico de Janeiro 1999 e Janeiro 2005. / The change of the accounting framework as of January 1999 and as of January 2005 affected the series presented.

B.8.2.3.2 DESENVOLVIMENTO DE RESULTADOS DE OUTROS INTERMEDIÁRIOS FINANCEIROS (EXCEPTO FUNDOS DE INVESTIMENTO) E AUXILIARES FINANCEIROS - PROVEITOS^{(a)*}
(continua)

PROFIT AND LOSS ACCOUNT OF OTHER FINANCIAL INTERMEDIARIES (EXCLUDING MUTUAL FUNDS) AND FINANCIAL AUXILIARIES - INCOME AND GAINS^{(a)*}
(to be continued)

Valores acumulados desde o início do ano

Cumulative values since the beginning of the year

Fonte / Source: Banco de Portugal

10⁶ euros

	Juros e proveitos equiparados			Rendimento de títulos			Comissões			Lucros em operações financeiras		
	Intermediários financeiros	Auxiliares financeiros	Total	Intermediários financeiros	Auxiliares financeiros	Total	Intermediários financeiros	Auxiliares financeiros	Total	Intermediários financeiros	Auxiliares financeiros	Total
	1	2	3=1+2	4	5	6=4+5	7	8	9=7+8	10	11	12=10+11
94	638.7	14.7	653.4	13.5	0.0	13.6	125.4	123.9	249.3	31.1	1.6	32.7
95	1 028.5	24.1	1 052.6	74.1	0.1	74.2	147.0	109.6	256.6	206.7	3.1	209.8
96	598.2	21.2	619.3	91.1	0.0	91.1	168.4	107.5	275.9	15.1	2.8	17.9
97	652.3	21.8	674.1	151.2	0.0	151.2	225.1	161.3	386.4	50.9	4.3	55.2
98	623.3	31.3	654.6	100.3	0.0	100.3	319.0	218.9	538.0	66.5	5.0	71.5
99	651.5	23.0	674.5	164.4	0.0	164.4	338.6	226.5	565.1	65.8	8.4	74.2
00	775.3	30.9	806.2	186.1	0.0	186.1	406.0	250.5	656.4	79.9	9.7	89.6
01	1 017.3	34.5	1 051.8	249.6	1.7	251.3	374.0	236.3	610.3	97.2	16.2	113.5
02	929.1	33.0	962.1	224.1	0.1	224.2	349.4	229.7	579.1	28.8	12.2	41.0
03	843.9	22.3	866.2	138.9	0.0	138.9	327.1	252.2	579.3	125.1	15.0	140.1
04	1 227.8	16.3	1 244.2	290.6	0.0	290.6	349.8	281.6	631.4	20.8	22.6	43.4
05	1 509.0	16.5	1 525.5	535.6	0.0	535.6	338.2	279.9	618.1	19.7	24.0	43.6

1	2	3=1+2	4	5	6=4+5	7	8	9=7+8	10	11	12=10+11
Financial intermediaries	Financial auxiliaries	Total	Financial intermediaries	Financial auxiliaries	Total	Financial intermediaries	Financial auxiliaries	Total	Financial intermediaries	Financial auxiliaries	Total
Interest income and equivalent			Income from securities			Commissions receivable			Profits on financial operations		

B.8.2.3.2 DESENVOLVIMENTO DE RESULTADOS DE OUTROS INTERMEDIÁRIOS FINANCEIROS (EXCEPTO FUNDOS DE INVESTIMENTO) E AUXILIARES FINANCEIROS - PROVEITOS^{(a)*}
(continuação)

PROFIT AND LOSS ACCOUNT OF OTHER FINANCIAL INTERMEDIARIES (EXCLUDING MUTUAL FUNDS) AND FINANCIAL AUXILIARIES - INCOME AND GAINS^{(a)*}
(continued)

Valores acumulados desde o início do ano

Cumulative values since the beginning of the year

Fonte / Source: Banco de Portugal

10⁶ euros

	Reposições e anulações de provisões			Outros proveitos e lucros			Total		
	Intermediários financeiros	Auxiliares financeiros	Total	Intermediários financeiros	Auxiliares financeiros	Total	Intermediários financeiros	Auxiliares financeiros	Total
	13	14	15=13+14	16	17	18=16+17	19=1+4+7+10+13+16	20=2+5+8+11+14+17	21=19+20
94	40.2	0.1	40.3	51.9	7.6	59.5	900.8	148.0	1 048.8
95	53.2	0.5	53.7	58.8	71.7	130.5	1 568.3	209.1	1 777.4
96	42.3	0.3	42.6	52.0	89.4	141.4	967.1	221.2	1 188.2
97	55.1	1.3	56.3	58.8	97.1	155.9	1 193.4	285.7	1 479.2
98	72.2	0.6	72.9	87.4	108.6	196.0	1 268.9	364.4	1 633.3
99	143.1	1.1	144.2	62.6	120.5	183.1	1 426.0	379.6	1 805.6
00	76.7	0.6	77.3	68.0	139.9	207.9	1 592.0	431.6	2 023.6
01	91.0	3.9	94.9	91.2	126.1	217.3	1 920.3	418.8	2 339.1
02	101.7	0.7	102.4	89.6	108.9	198.5	1 722.7	384.6	2 107.3
03	96.6	0.4	97.1	53.1	109.6	162.7	1 584.7	399.6	1 984.3
04	179.7	0.8	180.5	94.8	97.3	192.1	2 163.5	418.7	2 582.2
05	138.3	0.3	138.6	107.5	93.7	201.2	2 648.2	414.4	3 062.6

13	14	15=13+14	16	17	18=16+17	19=1+4+7+10+13+16	20=2+5+8+11+14+17	21=19+20
Financial intermediaries	Financial auxiliaries	Total	Financial intermediaries	Financial auxiliaries	Total	Financial intermediaries	Financial auxiliaries	Total
Replacement and provisions deducted			Other income and profits			Total		

* As séries apresentadas foram afectadas pelas alterações do normativo contabilístico de Janeiro 1999 e Janeiro 2005./ The change of the accounting framework as of January 1999 and as of January 2005 affected the series presented.

B.8.2.3.3 DESENVOLVIMENTO DE RESULTADOS DE OUTROS INTERMEDIÁRIOS FINANCEIROS (EXCEPTO FUNDOS DE INVESTIMENTO) E AUXILIARES FINANCEIROS - RESULTADO DE EXPLORAÇÃO^(a)

PROFIT AND LOSS ACCOUNT OF OTHER FINANCIAL INTERMEDIARIES (EXCLUDING MUTUAL FUNDS) AND FINANCIAL AUXILIARIES - OPERATING PROFIT/ LOSS^(a)

Valores acumulados desde o início do ano

Cumulative values since the beginning of the year

Fonte / Source: Banco de Portugal

10⁶ euros

	Resultados extraordinários						Impostos sobre os lucros			Resultado de exploração		
	Ganhos extraordinários			Perdas extraordinárias			Intermediários financeiros	Auxiliares financeiros	Total	Intermediários financeiros	Auxiliares financeiros	Total
	Intermediários financeiros	Auxiliares financeiros	Total	Intermediários financeiros	Auxiliares financeiros	Total						
1	2	3=1+2	4	5	6=4+5	7	8	9=7+8	10	11	12=10+11	
94	59.0	1.3	60.2	31.5	1.4	32.9	30.1	12.2	42.3	8.3	20.1	28.4
95	98.7	1.5	100.2	41.2	1.4	42.5	35.6	17.3	52.9	193.4	34.6	228.0
96	54.7	0.9	55.5	36.7	1.3	38.0	41.6	18.5	60.2	101.7	36.1	137.8
97	180.8	2.2	183.0	59.6	1.5	61.1	51.0	29.0	80.0	329.0	58.9	387.8
98	381.0	3.1	384.1	19.7	2.1	21.9	64.9	42.0	106.9	436.1	90.6	526.7
99	214.9	3.8	218.7	18.9	3.1	22.0	75.2	35.6	110.8	378.4	68.2	446.6
00	125.3	9.2	134.5	455.6	3.0	458.6	67.0	36.2	103.1	-80.9	77.5	-3.4
01	44.4	6.7	51.1	20.1	3.4	23.5	58.0	28.1	86.1	322.7	62.4	385.1
02	79.8	9.2	89.1	53.1	4.5	57.6	54.7	25.4	80.1	238.7	60.3	299.0
03	158.8	4.3	163.1	27.0	5.5	32.5	42.9	31.6	74.5	358.7	61.3	420.0
04	143.2	15.1	158.3	77.4	4.5	81.8	50.3	32.3	82.6	365.1	86.2	451.4
05	131.0	5.1	136.1	41.3	3.1	44.5	49.7	31.1	80.8	488.4	88.9	577.3

1	2	3=1+2	4	5	6=4+5	7	8	9=7+8	10	11	12=10+11
Financial intermediaries	Financial auxiliaries	Total	Financial intermediaries	Financial auxiliaries	Total	Financial intermediaries	Financial auxiliaries	Total	Financial intermediaries	Financial auxiliaries	Total
Extraordinary gains			Extraordinary losses			Tax on income			Operating profit/loss		
Extraordinary income											

* As séries apresentadas foram afectadas pelas alterações do normativo contabilístico de Janeiro 1999 e Janeiro 2005./ The change of the accounting framework as of January 1999 and as of January 2005 affected the series presented.

B.8.3.1 SOCIEDADES DE CAPITAL DE RISCO^{*(1)}

RISK CAPITAL COMPANIES^{*(1)}

Saldos em fim de trimestre

End-of-quarter figures

Fonte / Source: Banco de Portugal

10⁶ euros

	Activos						Passivos					Total	Por memória: Resultado de exploração
	Activos sob a forma de depósitos e outras aplicações similares	Títulos em carteira	Créditos concedidos	dos quais:	Activos diversos	Passivos sob a forma de empréstimos e outros recursos similares	Empréstimos subordinados	Obrigações (excepto subordinadas) e outros títulos de rendimento fixo	Capital e reservas	Passivos diversos			
				Créditos de cobrança duvidosa									
1	2	3	4	5	6	7	8	9	10	11=1+2+3+5+6+...+10	12		
00 Set	51.4	127.2	14.7	3.2	28.2	5.1	0.0	0.0	193.5	22.7	221.4	9.3	
00 Dez	51.6	119.0	15.4	3.7	35.6	4.9	0.0	0.0	200.8	15.9	221.6	15.0	
01 Mar	53.5	128.2	16.2	3.7	28.1	8.7	0.0	0.0	196.0	21.4	226.1	2.7	
01 Jun	53.0	127.3	19.3	4.2	25.4	9.1	0.0	0.0	194.1	21.8	225.0	0.0	
01 Set	55.3	126.3	19.5	4.1	26.0	9.1	0.0	0.0	195.8	22.3	227.2	-0.3	
02 Dez	51.8	93.5	17.5	3.3	20.4	9.0	0.0	0.0	165.2	9.1	183.3	-1.8	
02 Mar	57.4	95.0	17.4	3.5	15.8	9.1	0.0	0.0	164.4	12.1	185.6	0.3	
02 Jun	55.7	98.1	16.1	3.6	19.5	9.2	0.0	0.0	167.1	13.1	189.4	-1.0	
02 Set	55.5	98.3	16.8	3.6	20.2	9.3	0.0	0.0	166.6	14.9	190.7	-1.3	
02 Dez	59.4	93.5	13.5	3.4	21.6	9.0	0.0	0.0	168.6	10.4	188.0	-0.9	
03 Mar	
03 Jun	
03 Set	
03 Dez	
04 Mar	
04 Jun	
04 Set	
04 Dez	
05 Mar	
05 Jun	
05 Set	
05 Dez	

1	2	3	4	5	6	7	8	9	10	11=1+2+3+5+6+...+10	12
Deposits and other similar investments	Securities	Loans and advances	Non-performing loans	Other assets	Loans and other similar resources	Subordinated loans	Bonds (excluding subordinated bonds) and other fixed-income securities	Capital and reserves	Other liabilities	Total	Operating profit/loss
Assets					Liabilities					Memo items:	

* As séries apresentadas foram afectadas pelas alterações do normativo contabilístico de Janeiro 1999 e Janeiro 2005./ The change of the accounting framework as of January 1999 and as of January 2005 affected the series presented.

(1) Estas sociedades deixaram de ser supervisionadas pelo Banco de Portugal no início de 2003. / As from 2003 these companies ceased to be supervised by Banco de Portugal.

B.8.3.2 SOCIEDADES DE FACTORING*
Saldos em fim de trimestre

FACTORING COMPANIES*
End-of-quarter figures

Fonte / Source: Banco de Portugal

10⁶ euros

	Activos					Passivos					Total	Por memória: Resultado de exploração	
	Activos sob a forma de depósitos e outras aplicações similares	Títulos em carteira	Créditos concedidos	dos quais:	Activos diversos	Passivos sob a forma de empréstimos e outros recursos similares	Empréstimos subordinados	Obrigações (excepto subordinadas) e outros títulos de rendimento fixo	Capital e reservas	Passivos diversos			
				Créditos de cobrança duvidosa									
1	2	3	4	5	6	7	8	9	10	11=1+2+3+5+6+...+10	12		
00	Set	14.9	2.5	1 302.0	205.6	82.9	847.6	32.0	172.1	133.1	217.4	1 402.3	9.8
	Dez	13.2	2.5	1 789.2	269.2	17.5	1 312.1	32.0	172.1	146.3	159.8	1 822.4	11.5
01	Mar	10.9	2.5	1 553.0	299.8	53.0	1 102.1	32.0	172.1	149.6	163.5	1 619.5	3.8
	Jun	10.7	2.5	1 647.2	248.8	83.8	1 191.1	32.0	167.2	154.0	201.5	1 744.2	6.0
	Set	9.2	2.5	1 676.5	251.8	113.6	1 209.7	32.0	157.2	154.0	248.7	1 801.7	8.2
	Dez	37.3	2.5	2 231.3	228.3	24.6	1 720.0	29.5	158.7	166.7	220.8	2 295.7	12.1
02	Mar	4.4	2.5	1 857.0	239.2	53.6	1 334.3	29.5	158.7	159.7	235.2	1 917.4	5.6
	Jun	14.9	2.5	1 946.5	229.8	83.5	1 436.3	32.0	164.2	157.6	257.3	2 047.4	9.8
	Set	5.4	2.5	1 958.2	220.9	111.8	1 446.4	33.5	162.7	159.2	276.1	2 078.0	14.1
	Dez	12.6	1.9	1 477.6	180.6	22.9	1 149.0	14.6	52.9	125.7	172.8	1 515.0	14.0
03	Mar	9.0	1.9	1 271.7	134.6	32.7	966.4	14.6	52.9	121.9	159.5	1 315.3	4.3
	Jun	11.4	1.9	1 321.9	156.7	44.3	1 020.3	14.6	52.9	122.4	169.4	1 379.6	7.4
	Set	5.0	1.9	1 142.0	171.7	58.2	885.8	8.0	28.0	112.7	172.5	1 207.1	9.8
	Dez	18.4	1.9	1 295.3	123.6	13.2	1 022.9	8.0	28.0	115.1	154.9	1 328.8	12.8
04	Mar	1.6	0.1	661.7	116.3	16.2	478.8	8.0	0.0	81.4	111.5	679.6	1.8
	Jun	2.1	0.1	728.5	113.9	44.3	562.5	8.0	0.0	82.0	122.5	774.9	3.6
	Set	1.9	0.1	717.9	152.6	44.1	546.9	6.5	1.5	81.9	127.2	764.0	5.5
	Dez	4.4	0.1	731.1	118.9	6.3	596.2	6.5	0.0	73.1	66.3	742.0	5.0
05	Mar	1.0	0.1	541.8	61.2	12.3	422.7	6.5	0.0	70.7	55.3	555.2	1.4
	Jun	0.6	0.1	619.4	70.4	18.6	495.5	6.5	0.0	73.0	63.7	638.7	2.3
	Set	1.4	0.1	591.2	86.8	25.2	459.6	6.5	0.0	73.5	78.4	618.0	3.6
	Dez	0.6	0.1	684.6	76.0	10.8	546.0	6.5	0.0	78.3	65.4	696.1	4.2

1	2	3	4	5	6	7	8	9	10	11=1+2+3+5+6+...+10	12
Deposits and other similar investments	Securities	Loans and advances	Non-performing loans	Other assets	Loans and other similar resources	Subordinated loans	Bonds (excluding subordinated bonds) and other fixed-income securities	Capital and reserves	Other liabilities	Total	Operating profit/loss
Assets					Liabilities						Memo items:

* As séries apresentadas foram afectadas pelas alterações do normativo contabilístico de Janeiro 1999 e Janeiro 2005. / The change of the accounting framework as of January 1999 and as of January 2005 affected the series presented.

B.8.3.3 SOCIEDADES FINANCEIRAS DE CORRETAGEM*
Saldos em fim de trimestre

DEALERS*
End-of-quarter figures

Fonte / Source: Banco de Portugal

10⁶ euros

	Activos					Passivos					Total	Por memória: Resultado de exploração	
	Activos sob a forma de depósitos e outras aplicações similares	Títulos em carteira	Créditos concedidos	dos quais:	Activos diversos	Passivos sob a forma de empréstimos e outros recursos similares	Empréstimos subordinados	Obrigações (excepto subordinadas) e outros títulos de rendimento fixo	Capital e reservas	Passivos diversos			
				Créditos de cobrança duvidosa									
1	2	3	4	5	6	7	8	9	10	11=1+2+3+5+6+...+10	12		
00	Set	137.0	43.3	7.0	4.1	285.2	3.6	0.5	0.0	95.0	373.5	472.6	42.5
	Dez	124.9	40.8	7.7	4.6	162.3	3.8	0.0	0.0	141.7	190.2	335.6	39.4
01	Mar	141.6	66.7	8.0	4.6	168.9	22.5	0.0	0.0	128.0	234.7	385.2	3.2
	Jun	127.0	60.6	10.5	6.6	114.5	17.4	0.0	0.0	135.7	159.5	312.7	5.4
	Set	135.6	35.8	9.7	6.5	143.1	19.8	0.0	0.0	109.7	194.6	324.2	4.4
	Dez	57.6	42.0	17.6	6.8	144.3	27.4	0.0	0.0	93.5	140.5	261.5	-1.4
02	Mar	69.0	70.9	17.6	6.9	64.2	29.9	0.0	0.0	109.3	82.5	221.7	16.0
	Jun	66.5	65.4	16.9	7.0	99.9	28.9	0.0	0.0	108.2	111.5	248.7	20.3
	Set	79.4	37.7	21.5	7.3	141.3	34.6	0.0	0.0	109.6	135.7	279.9	18.3
	Dez	54.5	9.5	13.5	3.4	73.7	32.1	0.0	0.0	57.3	61.8	151.2	10.8
03	Mar	72.5	15.1	13.6	3.4	73.4	32.2	0.0	0.0	57.9	84.6	174.6	4.1
	Jun	63.3	15.1	14.1	3.2	59.6	0.4	0.0	0.0	61.0	90.7	152.1	0.5
	Set	73.7	18.8	11.7	1.6	68.5	0.9	0.0	0.0	58.4	113.6	172.8	1.0
	Dez	68.1	17.8	11.4	1.4	55.5	1.0	0.0	0.0	61.3	90.5	152.8	1.5
04	Mar	71.7	16.9	11.4	1.4	65.4	0.9	0.0	0.0	61.1	103.4	165.4	1.4
	Jun	77.8	19.3	11.6	1.6	73.3	2.5	0.0	0.0	60.7	118.8	182.0	3.2
	Set	77.1	20.7	11.5	1.5	69.0	1.0	0.0	0.0	60.7	116.6	178.3	2.0
	Dez	78.5	7.9	3.9	3.9	18.7	1.4	0.0	0.0	43.4	64.2	109.0	2.4
05	Mar	62.0	6.7	3.0	3.0	17.2	3.3	0.0	0.0	34.3	51.3	88.9	-0.3
	Jun	69.9	4.9	2.8	2.8	21.1	2.5	0.0	0.0	34.2	62.1	98.8	-0.7
	Set	62.9	3.6	2.7	2.7	25.6	1.1	0.0	0.0	29.6	64.1	94.9	-1.7
	Dez	63.9	4.1	3.1	2.8	22.4	2.7	0.0	0.0	30.3	60.5	93.4	-1.3

1	2	3	4	5	6	7	8	9	10	11=1+2+3+5+6+...+10	12
Deposits and other similar investments	Securities	Loans and advances	Non-performing loans	Other assets	Loans and other similar resources	Subordinated loans	Bonds (excluding subordinated bonds) and other fixed-income securities	Capital and reserves	Other liabilities	Total	Operating profit/loss
Assets					Liabilities						Memo items:

* As séries apresentadas foram afectadas pelas alterações do normativo contabilístico de Janeiro 1999 e Janeiro 2005. / The change of the accounting framework as of January 1999 and as of January 2005 affected the series presented.

B.8.3.8 AGÊNCIAS DE CÂMBIOS*
Saldos em fim de trimestre

EXCHANGE OFFICES*
End-of-quarter figures

Fonte / Source: Banco de Portugal

10⁶ euros

	Activos					Passivos					Total 11=1+2+3+5+6+...+10	Por memória: Resultado de exploração 12	
	Activos sob a forma de depósitos e outras aplicações similares 1	Títulos em carteira 2	Créditos concedidos 3	dos quais:		Activos diversos 5	Passivos sob a forma de empréstimos e outros recursos similares 6	Empréstimos subordinados 7	Obrigações (excepto subordinadas) e outros títulos de rendimento fixo 8	Capital e reservas 9			Passivos diversos 10
				Créditos de cobrança duvidosa 4									
00 Set	11.0	0.7	0.1	0.1	13.5	8.5	0.0	0.0	5.6	11.2	25.3	0.9	
Dez	9.6	0.8	0.0	0.0	4.9	6.9	0.0	0.0	6.3	2.1	15.3	0.7	
01 Mar	10.0	0.8	0.0	0.0	7.7	7.9	0.0	0.0	6.2	4.4	18.4	-0.1	
Jun	11.7	0.8	0.0	0.0	10.7	9.4	0.0	0.0	6.2	7.7	23.3	0.2	
Set	11.6	0.8	0.0	0.0	15.0	7.7	0.0	0.0	6.0	13.6	27.3	1.1	
Dez	11.9	0.7	0.0	0.0	4.6	8.5	0.0	0.0	6.2	2.5	17.2	0.9	
02 Mar	10.5	0.7	0.0	0.0	9.2	8.4	0.0	0.0	6.1	5.9	20.4	-0.5	
Jun	9.6	0.6	0.0	0.0	11.3	7.4	0.0	0.0	5.9	8.1	21.5	-0.6	
Set	10.1	0.6	0.0	0.0	14.7	7.3	0.0	0.0	6.9	11.4	25.5	-0.6	
Dez	7.1	0.8	0.0	0.0	5.5	5.0	0.0	0.0	6.4	1.9	13.4	-0.9	
03 Mar	7.3	0.8	0.0	0.0	8.1	5.7	0.0	0.0	6.4	4.0	16.2	-1.0	
Jun	9.6	0.8	0.0	0.0	11.8	7.4	0.0	0.0	7.0	7.7	22.2	-1.1	
Set	9.0	0.9	0.0	0.0	15.8	5.9	0.0	0.0	7.5	12.2	25.7	-0.4	
Dez	8.3	0.9	0.0	0.0	6.3	5.7	0.0	0.0	6.6	3.1	15.5	-1.1	
04 Mar	7.9	0.9	0.0	0.0	10.0	5.8	0.0	0.0	6.9	6.2	18.9	-0.5	
Jun	7.6	0.9	0.0	0.0	16.2	6.4	0.0	0.0	7.0	11.3	24.8	-0.7	
Set	13.2	0.9	0.0	0.0	17.4	10.0	0.0	0.0	8.3	13.2	31.6	0.2	
Dez	9.6	0.6	0.0	0.0	7.0	7.2	0.1	0.0	7.7	2.3	17.2	-0.1	
05 Mar	9.8	0.6	0.0	0.0	13.8	8.2	0.1	0.0	7.9	8.1	24.2	-0.4	
Jun	11.4	0.6	0.0	0.0	20.4	9.8	0.1	0.0	8.2	14.2	32.4	-0.2	
Set	11.6	0.6	0.0	0.0	23.4	8.2	0.1	0.0	9.0	18.3	35.7	0.6	
Dez	11.3	0.6	0.0	0.0	22.8	8.3	0.1	0.0	9.9	16.3	34.7	0.1	

1	2	3	4	5	6	7	8	9	10	11=1+2+3+5+6+...+10	12
Deposits and other similar investments	Securities	Loans and advances	Non-performing loans	Other assets	Loans and other similar resources	Subordinated loans	Bonds (excluding subordinated bonds) and other fixed-income securities	Capital and reserves	Other liabilities	Total	Operating profit/loss
Assets					Liabilities						Memo items:

* As séries apresentadas foram afectadas pelas alterações do normativo contabilístico de Janeiro 1999 e Janeiro 2005 / The change of the accounting framework as of January 1999 and as of January 2005 affected the series presented.

B.8.3.9 SOCIEDADES CORRETORAS*
Saldos em fim de trimestre

BROKERS*
End-of-quarter figures

Fonte / Source: Banco de Portugal

10⁶ euros

	Activos					Passivos					Total 11=1+2+3+5+6+...+10	Por memória: Resultado de exploração 12	
	Activos sob a forma de depósitos e outras aplicações similares 1	Títulos em carteira 2	Créditos concedidos 3	dos quais:		Activos diversos 5	Passivos sob a forma de empréstimos e outros recursos similares 6	Empréstimos subordinados 7	Obrigações (excepto subordinadas) e outros títulos de rendimento fixo 8	Capital e reservas 9			Passivos diversos 10
				Créditos de cobrança duvidosa 4									
00 Set	37.6	1.7	2.5	1.2	39.2	2.7	0.0	0.0	14.7	63.7	81.1	9.9	
Dez	28.8	1.6	2.0	0.7	19.9	3.2	0.0	0.0	20.7	28.4	52.3	6.7	
01 Mar	18.8	1.4	0.8	0.0	19.2	2.1	0.0	0.0	16.6	21.3	40.1	-0.1	
Jun	20.3	1.4	1.1	0.0	23.1	3.5	0.0	0.0	16.0	26.3	45.8	-0.7	
Set	17.8	1.0	0.5	0.0	25.3	1.9	0.4	0.0	15.8	26.6	44.7	-2.3	
Dez	13.1	0.9	0.4	0.0	9.4	1.1	0.4	0.0	14.1	8.1	23.7	-2.1	
02 Mar	20.2	1.5	0.4	0.0	16.8	1.4	0.9	0.0	19.3	17.3	39.0	4.2	
Jun	18.3	2.9	0.3	0.0	25.5	2.1	0.9	0.0	21.2	22.9	47.1	3.2	
Set	17.8	2.9	2.7	0.0	26.9	2.5	0.9	0.0	22.8	24.1	50.3	2.3	
Dez	19.8	1.1	0.5	0.4	14.6	1.6	0.9	0.0	14.3	19.1	36.0	0.2	
03 Mar	20.8	0.1	0.5	0.4	11.7	1.0	0.9	0.0	12.1	19.2	33.2	0.4	
Jun	37.5	0.2	0.3	0.3	16.0	1.1	0.9	0.0	7.9	44.0	54.0	-0.1	
Set	20.7	0.1	0.3	0.3	16.6	0.4	0.8	0.0	8.9	27.5	37.6	-0.7	
Dez	20.2	0.1	0.5	0.2	5.9	0.3	0.9	0.0	6.9	18.5	26.6	-0.9	
04 Mar	15.8	0.0	0.3	0.2	10.3	0.3	1.0	0.0	7.2	18.0	26.5	0.3	
Jun	20.9	0.2	0.4	0.3	13.8	0.2	1.0	0.1	7.0	26.9	35.3	-0.4	
Set	15.9	0.1	0.5	0.2	16.8	0.6	1.0	0.0	7.7	23.9	33.3	-0.9	
Dez	15.1	0.1	0.4	0.2	5.4	0.2	0.6	0.0	7.4	12.7	21.0	-1.3	
05 Mar	15.1	0.1	0.4	0.2	13.7	0.4	0.6	0.0	7.0	21.4	29.4	-0.2	
Jun	17.2	0.1	0.4	0.2	13.5	1.4	0.6	0.0	7.3	21.9	31.3	-1.0	
Set	18.1	0.1	0.9	0.2	15.9	1.5	0.6	0.0	7.4	25.5	35.0	-1.2	
Dez	20.2	0.1	0.8	0.2	10.8	1.5	0.8	0.0	7.2	22.4	31.9	-1.3	

1	2	3	4	5	6	7	8	9	10	11=1+2+3+5+6+...+10	12
Deposits and other similar investments	Securities	Loans and advances	Non-performing loans	Other assets	Loans and other similar resources	Subordinated loans	Bonds (excluding subordinated bonds) and other fixed-income securities	Capital and reserves	Other liabilities	Total	Operating profit/loss
Assets					Liabilities						Memo items:

* As séries apresentadas foram afectadas pelas alterações do normativo contabilístico de Janeiro 1999 e Janeiro 2005 / The change of the accounting framework as of January 1999 and as of January 2005 affected the series presented.

B.8.3.10 SOCIEDADES GESTORAS DE FUNDOS DE INVESTIMENTO*
INVESTMENT FUND MANAGING COMPANIES*
Saldos em fim de trimestre
End-of-quarter figures

Fonte / Source: Banco de Portugal

 10⁶ euros

	Activos					Passivos					Total 11=1+2+3+5+6+...+10	Por memória: Resultado de exploração 12	
	Activos sob a forma de depósitos e outras aplicações similares 1	Títulos em carteira 2	Créditos concedidos 3	dos quais: Créditos de cobrança duvidosa 4	Activos diversos 5	Passivos sob a forma de empréstimos e outros recursos similares 6	Empréstimos subordinados 7	Obrigações (excepto subordinadas) e outros títulos de rendimento fixo 8	Capital e reservas 9	Passivos diversos 10			
00	Set	164.1	23.3	0.0	0.0	131.9	0.3	0.0	0.0	102.7	216.3	319.3	36.8
	Dez	173.0	23.2	0.0	0.0	32.7	0.3	0.0	0.0	149.3	79.3	229.0	46.5
01	Mar	184.1	19.8	0.0	0.0	68.4	0.3	0.0	0.0	116.0	156.0	272.3	9.8
	Jun	181.2	18.8	0.0	0.0	115.7	0.3	0.0	0.0	107.2	208.2	315.8	15.5
	Set	189.6	19.4	0.0	0.0	148.1	0.4	0.0	0.0	104.2	252.5	357.1	25.0
	Dez	193.9	17.3	0.0	0.0	55.6	0.3	0.0	0.0	124.0	142.3	266.7	33.3
02	Mar	193.0	24.4	0.0	0.0	69.8	0.3	0.0	0.0	105.2	181.6	287.1	8.7
	Jun	195.0	22.3	0.0	0.0	108.6	0.3	0.0	0.0	101.1	224.5	325.9	18.5
	Set	222.9	5.3	0.0	0.0	150.3	0.3	0.0	0.0	97.6	280.5	378.5	25.7
	Dez	217.0	6.2	0.0	0.0	33.9	0.3	0.0	0.0	133.9	123.0	257.1	35.2
03	Mar	211.8	6.4	0.0	0.0	72.6	0.3	0.0	0.0	107.3	183.2	290.8	9.2
	Jun	165.4	6.5	0.0	0.0	113.1	0.3	0.0	0.0	103.0	181.8	285.0	18.0
	Set	152.8	23.2	0.0	0.0	153.8	0.2	0.0	0.0	103.5	226.2	329.9	28.4
	Dez	162.9	22.4	0.0	0.0	38.1	0.3	0.0	0.0	141.6	81.5	223.4	39.7
04	Mar	182.9	3.7	0.0	0.0	89.4	0.4	0.0	0.0	109.4	166.3	276.1	13.4
	Jun	175.9	3.9	0.0	0.0	133.9	0.4	0.0	0.0	109.8	203.5	313.7	26.5
	Set	152.1	4.2	0.0	0.0	179.2	0.4	0.0	0.0	109.8	225.3	335.5	38.8
	Dez	153.9	4.9	0.0	0.0	58.7	0.6	0.0	0.0	160.9	56.0	217.5	49.2
05	Mar	166.6	5.5	0.0	0.0	94.2	0.7	0.0	0.0	130.8	134.8	266.3	15.5
	Jun	157.9	5.6	0.0	0.0	114.3	0.6	0.0	0.0	122.1	155.2	277.9	28.1
	Set	164.2	6.0	0.0	0.0	217.6	0.6	0.0	0.0	124.6	262.6	387.8	50.0
	Dez	167.1	6.0	0.0	0.0	195.9	0.5	0.0	0.0	142.1	226.4	369.1	55.6

1	2	3	4	5	6	7	8	9	10	11=1+2+3+5+6+...+10	12
Deposits and other similar investments	Securities	Loans and advances	Non-performing loans	Other assets	Loans and other similar resources	Subordinated loans	Bonds (excluding subordinated bonds) and other fixed-income securities	Capital and reserves ⁽¹⁾	Other liabilities	Total	Operating profit/loss
Assets					Liabilities					Memo items:	

* As séries apresentadas foram afectadas pelas alterações do normativo contabilístico de Janeiro 1999 e Janeiro 2005. / The change of the accounting framework as of January 1999 and as of January 2005 affected the series presented.

B.8.3.11 SOCIEDADES GESTORAS DE PATRIMÓNIOS*
WEALTH MANAGING COMPANIES*
Saldos em fim de trimestre
End-of-quarter figures

Fonte / Source: Banco de Portugal

 10⁶ euros

	Activos					Passivos					Total 11=1+2+3+5+6+...+10	Por memória: Resultado de exploração 12	
	Activos sob a forma de depósitos e outras aplicações similares 1	Títulos em carteira 2	Créditos concedidos 3	dos quais: Créditos de cobrança duvidosa 4	Activos diversos 5	Passivos sob a forma de empréstimos e outros recursos similares 6	Empréstimos subordinados 7	Obrigações (excepto subordinadas) e outros títulos de rendimento fixo 8	Capital e reservas 9	Passivos diversos 10			
00	Set	18.7	1.4	0.0	0.0	44.9	0.2	0.2	0.0	25.7	38.9	65.0	8.5
	Dez	13.5	1.4	0.0	0.0	25.8	0.2	0.2	0.0	31.6	8.9	40.8	6.6
01	Mar	17.8	1.9	0.0	0.0	27.2	0.3	0.2	0.0	27.6	18.8	46.9	0.7
	Jun	19.3	1.8	0.0	0.0	40.1	0.3	0.4	0.0	29.6	30.9	61.1	1.9
	Set	17.8	1.8	0.0	0.0	53.0	0.3	0.4	0.0	29.6	42.5	72.7	3.3
	Dez	30.8	1.8	0.1	0.1	26.4	0.2	0.2	0.0	44.2	14.4	59.1	7.7
02	Mar	35.9	2.1	0.0	0.0	30.6	0.3	0.2	0.0	34.7	33.3	68.6	1.5
	Jun	29.5	2.0	0.4	0.4	37.8	0.3	0.2	0.0	34.3	34.8	69.7	2.1
	Set	31.8	2.5	0.4	0.4	48.7	0.4	0.2	0.0	37.4	45.4	83.3	3.8
	Dez	27.2	2.4	0.5	0.5	28.7	0.3	0.2	0.0	45.6	12.7	58.8	6.6
03	Mar	33.7	2.6	0.5	0.5	32.8	0.2	0.2	0.0	44.5	24.7	69.5	2.2
	Jun	34.3	2.2	0.4	0.4	41.3	0.1	0.3	0.0	45.0	32.7	78.1	3.9
	Set	38.8	1.4	0.5	0.5	49.5	0.0	0.3	0.0	45.0	44.7	90.1	5.9
	Dez	37.3	1.5	0.6	0.6	23.6	0.4	0.1	0.0	49.6	12.9	63.0	8.3
04	Mar	42.3	1.6	0.5	0.5	29.8	0.1	0.1	0.0	47.4	26.7	74.3	4.1
	Jun	45.9	1.2	0.6	0.6	37.2	0.2	0.0	0.0	49.3	35.3	84.8	7.8
	Set	49.4	1.1	0.5	0.5	46.1	0.3	0.1	0.0	48.6	48.0	97.0	12.2
	Dez	43.9	0.8	0.6	0.6	19.6	0.0	0.4	0.0	52.2	12.4	64.9	13.5
05	Mar	45.5	0.8	0.6	0.6	27.6	0.0	0.4	0.0	41.5	32.7	74.6	6.5
	Jun	39.5	0.9	0.5	0.5	34.4	0.0	0.4	0.0	41.1	33.9	75.3	8.9
	Set	41.8	0.7	0.6	0.6	40.7	0.0	0.2	0.0	41.7	41.9	83.8	11.4
	Dez	41.9	0.7	0.5	0.5	41.6	0.0	0.2	0.0	41.6	43.1	84.8	16.3

1	2	3	4	5	6	7	8	9	10	11=1+2+3+5+6+...+10	12
Deposits and other similar investments	Securities	Loans and advances	Non-performing loans	Other assets	Loans and other similar resources	Subordinated loans	Bonds (excluding subordinated bonds) and other fixed-income securities	Capital and reserves	Other liabilities	Total	Operating profit/loss
Assets					Liabilities					Memo items:	

* As séries apresentadas foram afectadas pelas alterações do normativo contabilístico de Janeiro 1999 e Janeiro 2005. / The change of the accounting framework as of January 1999 and as of January 2005 affected the series presented.

B.8.3.12 AUXILIARES FINANCEIROS - OUTROS^{(1)*}FINANCIAL AUXILIARIES - OTHER^{(1)*}

Saldos em fim de trimestre

End-of-quarter figures

Fonte / Source: Banco de Portugal

10⁶ euros

	Activos					Passivos					Total 11=1+2+3+5+6+...+10	Por memória:	
	Activos sob a forma de depósitos e outras aplicações similares	Títulos em carteira	Créditos concedidos	dos quais:	Activos diversos	Passivos sob a forma de empréstimos e outros recursos similares	Empréstimos subordinados	Obrigações (excepto subordinadas) e outros títulos de rendimento fixo	Capital e reservas	Passivos diversos		Resultado de exploração	
				Créditos de cobrança duvidosa									
1	2	3	4	5	6	7	8	9	10	12			
00	Set	71.7	484.6	41.4	0.2	385.3	64.6	0.1	0.0	718.9	199.4	983.0	18.2
	Dez	76.4	486.0	47.7	0.4	267.9	58.3	0.3	0.0	755.3	64.0	877.9	17.0
01	Mar	58.8	513.7	54.1	0.3	331.9	45.6	0.3	0.0	772.1	140.5	958.4	10.3
	Jun	41.2	539.9	49.9	0.2	380.9	37.0	0.3	0.0	799.1	175.5	1 011.9	14.4
	Set	25.2	566.7	59.2	0.2	405.6	26.5	0.3	0.0	824.6	205.3	1 056.7	18.6
	Dez	13.3	596.0	35.8	0.2	308.5	16.7	0.8	0.0	874.2	61.8	953.6	22.6
02	Mar	10.3	606.8	32.4	0.2	356.2	2.1	0.8	0.0	883.4	119.4	1 005.7	6.8
	Jun	28.6	619.7	29.8	0.1	410.5	1.0	0.8	0.0	912.6	174.1	1 088.6	15.6
	Set	22.7	633.6	38.6	0.2	450.7	1.0	0.8	0.0	944.1	199.6	1 145.5	20.4
	Dez	71.1	645.4	173.3	0.1	368.3	13.1	1.6	0.0	1 161.1	82.3	1 258.1	19.2
03	Mar	67.8	657.0	155.9	0.1	435.9	13.5	1.8	0.0	1 176.9	124.4	1 316.6	0.4
	Jun	65.2	661.7	163.5	0.1	482.9	13.4	1.8	0.0	1 202.6	155.4	1 373.3	5.8
	Set	63.5	668.4	162.3	0.1	528.0	13.4	1.8	0.0	1 235.3	171.6	1 422.1	14.2
	Dez	75.2	725.1	166.1	0.0	439.8	13.4	1.8	0.0	1 322.0	69.0	1 406.2	15.2
04	Mar	73.6	736.4	166.6	0.0	483.2	13.4	1.8	0.0	1 322.6	121.9	1 459.8	2.0
	Jun	74.2	747.6	166.6	0.0	489.7	13.4	1.8	0.0	1 340.0	122.8	1 478.1	6.6
	Set	75.7	762.0	161.8	0.0	546.1	13.4	1.8	0.0	1 331.3	199.0	1 545.6	13.0
	Dez	83.2	754.0	158.6	0.0	559.2	15.0	0.4	0.0	1 360.1	179.5	1 555.0	25.0
05	Mar	81.9	753.9	158.6	0.0	485.8	13.4	1.9	0.0	1 359.4	105.4	1 480.1	14.4
	Jun	81.1	753.9	160.1	0.0	486.4	13.4	1.9	0.0	1 359.4	106.7	1 481.5	15.8
	Set	76.6	752.4	164.0	0.0	557.5	13.5	1.9	0.0	1 356.4	178.7	1 550.5	17.4
	Dez	74.7	753.4	166.2	0.1	566.0	13.4	1.9	0.0	1 361.5	183.5	1 560.4	18.2

1	2	3	4	5	6	7	8	9	10	11=1+2+3+5+6+...+10	12
Deposits and other similar investments	Securities	Loans and advances	Non-performing loans	Other assets	Loans and other similar resources	Subordinated loans	Bonds (excluding subordinated bonds) and other fixed-income securities	Capital and reserves	Other liabilities	Total	Operating profit/loss
Assets					Liabilities						Memo items:
			of which:								

* As séries apresentadas foram afectadas pelas alterações do normativo contabilístico de Janeiro 1999 e Janeiro 2005. / The change of the accounting framework as of January 1999 and as of January 2005 affected the series presented.

(1) Inclui Sociedades administradoras de compras em grupo, Sociedades mediadoras do mercado monetário e do mercado de câmbios, Sociedades gestoras de fundos de titularização de créditos e Outros auxiliares financeiros. / Includes Group-purchase managing companies, Foreign-exchange and money-market mediating companies, Securitization management fund and Other financial auxiliaries.

B.9 Informação estatística da Central de Responsabilidades de Crédito

B.9 Central Credit Register statistical information

B.9.1.1 REPARTIÇÃO TERRITORIAL DOS EMPRÉSTIMOS CONCEDIDOS A SOCIEDADES NÃO FINANCEIRAS^{(1),(2)}

BREAKDOWN OF LOANS GRANTED TO NON-FINANCIAL CORPORATIONS BY REGION^{(1),(2)}

De acordo com a localização da sede da sociedade não financeira

According to the location of the head office of the non-financial corporation

Saldos em fim de trimestre

End-of-quarter figures

Fonte / Source: Banco de Portugal

10⁶ euros

	Norte		Centro (10.6%)	Lisboa e Vale do Tejo		Alentejo (2.0%)	Algarve (3.2%)	Açores (1.2%)	Madeira (4.8%)	Sem identificação da dimensão territorial (0.0%)	Total 11=1+...+10
	Total (25.9%) ⁽³⁾	Do qual: Grande Porto (12.2%)		Total (52.1%)	do qual: Grande Lisboa (40.8%)						
	1	2	3	4	5	6	7	8	9	10	
02 Dez	22 917	11 798	8 201	45 876	36 219	1 460	1 988	965	3 014	19	84 440
03 Mar	22 954	11 608	8 406	45 345	35 686	1 456	2 068	1 007	3 057	18	84 310
Jun	22 828	11 372	8 449	45 823	36 052	1 538	2 123	1 040	3 106	18	84 925
Set	22 696	11 192	8 441	45 637	35 692	1 598	2 147	1 044	3 235	17	84 815
04 Dez	22 484	10 947	8 578	46 888	36 763	1 562	2 221	1 087	3 326	16	86 164
Mar	22 808	11 104	8 716	47 056	36 991	1 612	2 323	1 135	3 428	15	87 093
Jun	22 506	10 791	8 738	46 318	36 394	1 604	2 428	1 128	3 579	15	86 318
Set	22 349	10 552	8 920	46 461	36 447	1 656	2 427	1 134	3 633	15	86 594
05 Dez	22 103	10 265	9 073	46 531	36 477	1 701	2 604	1 133	4 055	18	87 219
Mar	22 493	10 432	9 233	45 633	35 694	1 714	2 730	1 162	4 267	16	87 248
Jun	23 194	10 922	9 526	46 919	36 774	1 757	2 843	1 115	4 408	19	89 781
Set	23 318	10 888	9 624	47 019	36 836	1 803	2 877	1 093	4 447	17	90 198
06 Dez	24 066	11 385	9 747	47 522	37 297	1 838	3 133	1 089	4 407	16	91 817
Mar	24 606	11 855	9 858	47 851	37 493	1 855	3 238	1 112	4 590	16	93 126
Jun	24 787	11 853	10 240	49 180	38 169	1 932	3 448	1 193	4 709	16	95 505
Set	24 968	11 820	10 312	49 769	38 917	1 998	3 496	1 198	4 633	16	96 392

1	2	3	4	5	6	7	8	9	10	11=1+...+10
(25.9%) ⁽³⁾	(12.2%)	(10.6%)	(52.1%)	(40.8%)	(2.0%)	(3.2%)	(1.2%)	(4.8%)	(0.0%)	
Total	of which: Grande Porto	Centro	Total	of which: Grande Lisboa	Alentejo	Algarve	Açores	Madeira	Unknown region	Total
Norte			Lisboa e Vale do Tejo							

- (1) Empréstimos concedidos por bancos, caixas económicas, caixas de crédito agrícola mútuo, instituições financeiras de crédito, sociedades de factoring, sociedades de locação financeira, sociedades emittentes ou gestoras de cartões de crédito, sociedades financeiras para aquisições a crédito e outras sociedades financeiras. / Loans extended by banks, savings banks, mutual agricultural credit banks, credit financial institutions, financial leasing companies, credit card issuing and managing companies, credit-purchase financing companies and other financial intermediaries.
(2) Inclui créditos cedidos em operações de titularização. Não inclui créditos abatidos ao activo. / It includes securitised loans. It does not include written-off loans.
(3) Peso médio, em percentagem, dos empréstimos concedidos às sociedades não financeiras em cada região, nos trimestres do último ano civil completo disponível. / Percent average weight of loans to non-financial corporations by region, in terms of the four quarters of the last complete calendar year available.

B.9.1.2 REPARTIÇÃO TERRITORIAL DOS RÁCIOS DE CRÉDITO VENCIDO DAS SOCIEDADES NÃO FINANCEIRAS^{(1),(2),(3)}

BREAKDOWN OF NON-PERFORMING LOANS RATIO OF NON-FINANCIAL CORPORATIONS BY REGION^{(1),(2),(3)}

De acordo com a localização da sede da sociedade não financeira

According to the location of the head office of the non-financial corporation

Fonte / Source: Banco de Portugal

Em percentagem / In percentages

	Norte		Centro	Lisboa e Vale do Tejo		Alentejo	Algarve	Açores	Madeira	Sem identificação da dimensão territorial	Total
	Total	do qual: Grande Porto		Total	do qual: Grande Lisboa						
	1	2	3	4	5	6	7	8	9	10	11
02 Dez	3.1	3.0	3.9	2.1	1.8	3.8	2.3	2.3	0.9	7.6	2.5
03 Mar	3.0	2.8	3.9	2.2	1.9	3.9	2.0	3.1	1.0	9.6	2.6
Jun	3.3	3.3	3.9	2.2	1.8	3.7	2.0	2.1	1.0	8.0	2.6
Set	3.2	3.4	3.8	2.1	1.7	3.5	2.1	1.6	1.2	10.1	2.5
04 Dez	3.0	3.2	3.6	1.8	1.5	3.5	1.9	1.3	0.8	8.1	2.3
Mar	3.0	3.1	3.6	1.8	1.5	3.8	1.8	1.2	0.8	7.3	2.3
Jun	3.0	3.1	3.2	1.5	1.2	3.1	1.5	1.2	0.8	4.7	2.1
Set	3.0	3.0	3.1	1.5	1.3	3.2	1.6	1.2	0.8	6.8	2.1
05 Dez	2.6	2.4	2.9	1.5	1.3	2.9	1.3	1.1	0.7	4.2	1.9
Mar	2.7	2.4	3.1	1.5	1.3	3.2	1.6	1.5	0.7	5.5	2.0
Jun	2.6	2.3	3.0	1.6	1.4	3.0	1.6	1.5	1.2	5.0	2.0
Set	2.7	2.4	3.0	1.6	1.4	2.9	1.9	1.5	1.3	7.4	2.0
06 Dez	2.4	2.0	3.0	1.5	1.2	2.8	1.7	1.2	1.3	9.8	1.9
Mar	2.5	2.0	3.1	1.6	1.3	3.2	1.8	1.2	1.2	9.6	2.0
Jun	2.4	2.0	3.0	1.4	1.1	3.0	1.6	1.1	0.7	5.9	1.8
Set	2.5	2.1	3.1	1.4	1.2	3.1	1.6	1.2	1.2	6.5	1.9

1	2	3	4	5	6	7	8	9	10	11
Total	of which: Grande Porto	Centro	Total	of which: Grande Lisboa	Alentejo	Algarve	Açores	Madeira	Unknown region	Total
Norte			Lisboa e Vale do Tejo							

- (1) Empréstimos concedidos por bancos, caixas económicas, caixas de crédito agrícola mútuo, instituições financeiras de crédito, sociedades de factoring, sociedades de locação financeira, sociedades emittentes ou gestoras de cartões de crédito, sociedades financeiras para aquisições a crédito e outras sociedades financeiras. / Loans extended by banks, savings banks, mutual agricultural credit banks, credit financial institutions, financial leasing companies, credit card issuing and managing companies, credit-purchase financing companies and other financial intermediaries.
(2) Inclui créditos cedidos em operações de titularização. Não inclui créditos abatidos ao activo. / It includes securitised loans. It does not include written-off loans.
(3) Crédito vencido/crédito concedido, em cada região, em percentagem. / Non-performing loans/total loans by region in percentage.

B.9.1.3 REPARTIÇÃO POR RAMO DE ACTIVIDADE ECONÓMICA DOS EMPRÉSTIMOS CONCEDIDOS A SOCIEDADES NÃO FINANÇEIRAS^{(1),(2)}

BREAKDOWN OF LOANS GRANTED TO NON-FINANCIAL CORPORATIONS BY BRANCH OF ACTIVITY^{(1),(2)}

Saldos em fim de trimestre

End-of-quarter figures

Fonte / Source: Banco de Portugal

10⁶ euros

		Agricultura produção animal, caça e silvicultura (1.3%) ⁽³⁾ 1	Pesca (0.1%) 2	Indústrias extractivas (0.5%) 3	Indústrias transformadoras (14.7%) 4	Produção e distribuição de electricidade, gás e água (2.2%) 5	Construção (19.2%) 6	Comércio por grosso e a retalho; reparação de veículos automóveis, motocicletas e de bens de uso pessoal e doméstico (17.3%) 7	Alojamento e restauração (restaurantes e similares) (3.0%) 8	Transportes e armazenagem (6.9%) 9	Correios e telecomunicações (0.4%) 10	Actividades imobiliárias (17.4%) 11	Alugueres e serviços prestados principalmente às empresas (13.4%) 12	Educação, saúde e acção social e outras actividades de serviços colectivos, sociais e pessoais (3.4%) 13	Actividade não identificada (0.0%) 14	Total 15=1+...+14
02	Dez	1 023	100	457	14 675	1 550	15 378	14 930	2 006	5 786	699	10 430	14 586	2 808	13	84 440
03	Mar	1 021	98	464	14 680	1 480	15 755	15 036	2 152	5 416	681	10 648	13 918	2 951	11	84 310
	Jun	1 038	96	480	14 652	1 436	15 951	15 043	2 238	5 677	654	10 907	13 901	2 842	12	84 925
	Set	1 103	93	498	14 445	1 385	16 085	14 722	2 261	5 695	659	11 471	13 497	2 890	11	84 815
	Dez	1 113	98	494	14 188	1 662	16 011	14 961	2 382	5 950	656	11 971	13 573	3 091	14	86 164
04	Mar	1 128	99	494	14 160	1 426	16 287	15 157	2 458	6 408	559	12 976	12 833	3 094	15	87 093
	Jun	1 139	96	461	13 719	1 404	16 286	15 258	2 495	6 357	562	12 865	12 581	3 095	2	86 318
	Set	1 161	99	466	13 571	1 492	16 664	15 288	2 469	6 138	412	13 235	12 362	3 236	1	86 594
	Dez	1 168	100	467	13 500	1 606	16 706	15 173	2 527	5 949	400	13 559	12 873	3 187	2	87 219
05	Mar	1 160	109	476	13 164	1 791	16 638	15 192	2 588	6 069	319	14 895	11 896	2 949	2	87 248
	Jun	1 198	108	490	13 434	1 930	17 219	15 581	2 694	6 385	316	15 470	11 805	3 111	41	89 781
	Set	1 229	104	486	13 215	2 091	17 375	15 405	2 739	6 542	330	15 880	11 558	3 202	43	90 198
	Dez	1 243	103	481	12 928	2 167	17 670	15 743	2 853	5 836	333	16 344	12 792	3 303	20	91 817
06	Mar	1 249	110	478	12 972	2 136	17 747	15 845	2 935	6 103	290	16 518	13 370	3 355	16	93 126
	Jun	1 303	117	456	13 151	2 201	18 115	16 403	3 089	6 658	172	16 947	13 357	3 519	18	95 505
	Set	1 337	113	462	13 115	2 317	18 197	16 422	3 081	6 843	156	17 203	13 468	3 660	18	96 392

	1 (1.3%) ⁽³⁾	2 (0.1%)	3 (0.5%)	4 (14.7%)	5 (2.2%)	6 (19.2%)	7 (17.3%)	8 (3.0%)	9 (6.9%)	10 (0.4%)	11 (17.4%)	12 (13.4%)	13 (3.4%)	14 (0.0%)	15=1+...+14
	Agriculture, hunting and forestry	Fishing	Mining and quarrying	Manufacturing	Production and distribution of electricity, gas and water	Construction	Wholesale and retail trade; repair of motor vehicles, motorcycles and personal and household goods	Hotels and catering (restaurants and other)	Transport and storage	Post and telecommunications	Real estate	Rental and supply of services to non-financial corporations	Education, health and other community, social and personal service activities	Non-identified activity	Total

(1) Empréstimos concedidos por bancos, caixas económicas, caixas de crédito agrícola mútuo, instituições financeiras de crédito, sociedades de factoring, sociedades de locação financeira, sociedades emitentes ou gestoras de cartões de crédito, sociedades financeiras para aquisições a crédito e outras sociedades financeiras. / Loans extended by banks, savings banks, mutual agricultural credit banks, credit financial institutions, financial leasing companies, credit card issuing and managing companies, credit-purchase financing companies and other financial intermediaries.

(2) Inclui créditos cedidos em operações de titularização. Não inclui créditos abatidos ao activo. / It includes securitised loans. It does not include written-off loans.

(3) Peso médio, em percentagem, dos empréstimos concedidos às sociedades não financeiras de cada ramo de actividade, nos trimestres do último ano civil completo disponível. / Percent average weight of loans to non-financial corporations by branch of activity, in terms of the four quarters of the last complete calendar year available.

B.9.1.4 REPARTIÇÃO POR RAMO DE ACTIVIDADE ECONÓMICA DOS RÁCIOS DE CRÉDITO VENCIDO DAS SOCIEDADES NÃO FINANÇEIRAS^{(1),(2),(3)}

BREAKDOWN OF NON-PERFORMING LOANS RATIO OF NON-FINANCIAL CORPORATIONS BY BRANCH OF ACTIVITY^{(1),(2),(3)}

Fonte / Source: Banco de Portugal

Em percentagem / In percentages

		Agricultura produção animal, caça e silvicultura 1	Pesca 2	Indústrias extractivas 3	Indústrias transformadoras 4	Produção e distribuição de electricidade, gás e água 5	Construção 6	Comércio por grosso e a retalho; reparação de veículos automóveis, motocicletas e de bens de uso pessoal e doméstico 7	Alojamento e restauração (Restaurantes e similares) 8	Transportes e armazenagem 9	Correios e telecomunicações 10	Actividades imobiliárias 11	Alugueres e serviços prestados principalmente às empresas 12	Educação, saúde e acção social e outras actividades de serviços colectivos, sociais e pessoais 13	Actividade não identificada 14	Total 15
02	Dez	6.5	15.0	2.0	4.8	0.2	2.8	3.4	2.5	1.1	1.0	1.4	0.6	1.8	0.3	2.5
03	Mar	6.6	14.7	1.8	4.6	0.2	2.8	3.4	2.5	1.1	1.0	1.5	0.7	2.0	0.4	2.6
	Jun	6.2	15.7	1.9	4.7	0.2	3.1	3.4	2.4	1.1	1.2	1.5	0.7	2.1	1.4	2.6
	Set	6.4	16.4	1.6	4.3	0.3	3.1	3.3	2.5	1.1	0.8	1.4	0.7	2.1	1.3	2.5
	Dez	5.9	15.4	2.2	4.1	0.2	2.8	3.2	2.2	1.0	0.5	1.1	0.7	1.1	3.8	2.3
04	Mar	6.1	15.4	2.0	4.1	0.6	2.9	3.1	2.2	0.9	0.4	1.1	0.7	1.1	5.0	2.3
	Jun	5.7	13.3	1.6	3.8	0.1	2.6	2.6	2.0	0.9	0.4	1.0	0.6	1.3	0.2	2.1
	Set	5.2	13.0	1.9	3.8	0.2	2.4	2.5	2.3	0.8	0.3	1.2	0.7	1.8	0.3	2.1
	Dez	4.8	11.8	2.6	3.4	0.2	2.1	2.4	2.1	0.7	0.3	1.0	0.7	1.6	0.1	1.9
05	Mar	4.7	11.0	4.1	3.6	0.2	2.4	2.4	2.5	0.8	0.6	0.8	1.0	1.9	0.0	2.0
	Jun	4.4	11.2	2.9	3.8	0.2	2.2	2.5	2.8	0.7	0.4	0.8	1.1	1.8	0.0	2.0
	Set	4.4	11.6	3.4	3.8	0.2	2.3	2.5	2.6	0.7	0.4	1.0	1.2	1.9	1.4	2.0
	Dez	3.8	11.5	4.7	3.9	0.2	2.1	2.4	2.6	0.7	0.3	0.9	0.9	1.0	5.8	1.9
06	Mar	4.3	11.2	6.2	4.0	0.2	2.4	2.5	2.7	0.7	0.3	0.9	0.9	1.2	2.4	2.0
	Jun	3.8	10.2	3.7	3.8	0.2	2.3	2.3	2.1	0.6	0.5	0.8	0.6	1.1	3.3	1.8
	Set	3.9	10.8	3.9	4.0	0.2	2.5	2.5	2.1	0.7	0.6	0.9	0.6	1.0	0.0	1.9

(1) Empréstimos concedidos por bancos, caixas económicas, caixas de crédito agrícola mútuo, instituições financeiras de crédito, sociedades de factoring, sociedades de locação financeira, sociedades emitentes ou gestoras de cartões de crédito, sociedades financeiras para aquisições a crédito e outras sociedades financeiras. / Loans extended by banks, savings banks, mutual agricultural credit banks, credit financial institutions, financial leasing companies, credit card issuing and managing companies, credit-purchase financing companies and other financial intermediaries.

(2) Inclui créditos cedidos em operações de titularização. Não inclui créditos abatidos ao activo. / It includes securitised loans. It does not include written-off loans.

(3) Crédito vencido/crédito concedido, em cada ramo de actividade, em percentagem. / Non-performing loans/ total loans by branch of activity in percentage.

B.9.1.5 REPARTIÇÃO POR RAMO DE ACTIVIDADE ECONÓMICA DOS EMPRÉSTIMOS CONCEDIDOS A SOCIEDADES NÃO FINANCEIRAS DA INDÚSTRIA TRANSFORMADORA^{(1),(2)}

BREAKDOWN OF LOANS GRANTED TO NON-FINANCIAL CORPORATIONS OF THE MANUFACTURING INDUSTRY BY BRANCH OF ACTIVITY^{(1),(2)}

Saldos em fim de trimestre

End-of-quarter figures

Fonte / Source: Banco de Portugal

10⁶ euros

	1	2	3	4	5	6	7	8	9	10	11	12	13	14=1+...+13
	(18.5%) ⁽³⁾	(15.7%)	(3.1%)	(8.4%)	(8.2%)	(4.8%)	(3.9%)	(11.5%)	(10.8%)	(4.8%)	(2.4%)	(2.8%)	(5.2%)	Total
	Indústrias alimentares, das bebidas e do tabaco	Indústria têxtil	Indústria do couro e de produtos do couro	Indústrias da madeira e da cortiça e suas obras	Indústrias de pasta, de papel e cartão e seus artigos; edição e impressão	Fabricação de coque, produtos petrolíferos refinados e combustíveis nucleares, de produtos químicos e de fibras sintéticas ou artificiais	Fabricação de artigos de borracha e de matérias plásticas	Fabricação de outros produtos minerais não metálicos	Indústrias metalúrgicas de base e de produtos metálicos	Fabricação de máquinas e de equipamentos, n. e.	Fabricação de equipamento eléctrico e de óptica	Fabricação de material de transporte	Indústrias transformadoras, n. e.	Total
02 Dez	2 691	2 387	497	1 054	1 385	780	520	1 725	1 309	632	463	539	692	14 675
03 Mar	2 745	2 419	516	1 078	1 397	673	538	1 656	1 345	634	436	557	687	14 680
Jun	2 609	2 420	492	1 102	1 413	703	522	1 719	1 354	625	432	575	685	14 652
Set	2 475	2 372	467	1 117	1 439	730	516	1 722	1 335	612	439	541	681	14 445
Dez	2 471	2 354	472	1 113	1 512	585	482	1 804	1 320	609	379	409	678	14 188
04 Mar	2 577	2 365	468	1 097	1 427	596	489	1 767	1 288	613	359	421	694	14 160
Jun	2 492	2 276	442	1 070	1 404	573	484	1 603	1 311	599	356	428	681	13 719
Set	2 462	2 223	421	1 047	1 402	589	484	1 550	1 323	600	367	434	669	13 571
Dez	2 435	2 163	412	1 054	1 435	581	496	1 497	1 349	606	341	465	667	13 500
05 Mar	2 392	2 056	415	1 097	1 135	636	509	1 533	1 409	625	323	372	663	13 164
Jun	2 454	2 131	406	1 109	1 136	687	516	1 544	1 453	635	327	369	666	13 434
Set	2 447	2 069	416	1 087	1 130	610	512	1 494	1 436	634	319	376	685	13 215
Dez	2 458	2 019	409	1 111	934	579	530	1 484	1 373	636	309	376	710	12 928
06 Mar	2 433	1 998	419	1 133	963	626	533	1 493	1 404	639	305	334	692	12 972
Jun	2 466	1 994	413	1 129	992	617	544	1 492	1 467	647	336	354	701	13 151
Set	2 411	1 995	413	1 139	993	609	546	1 506	1 455	648	332	356	712	13 115

(1) Empréstimos concedidos por bancos, caixas económicas, caixas de crédito agrícola mútuo, instituições financeiras de crédito, sociedades de factoring, sociedades de locação financeira, sociedades emittentes ou gestoras de cartões de crédito, sociedades financeiras para aquisições a crédito e outras sociedades financeiras. / Loans extended by banks, savings banks, mutual agricultural credit banks, credit financial institutions, financial leasing companies, credit card issuing and managing companies, credit-purchase financing companies and other financial intermediaries.

(2) Inclui créditos cedidos em operações de titularização. Não inclui créditos abatidos ao activo. / It includes securitised loans. It does not include written-off loans.

(3) Peso médio, em percentagem, dos empréstimos concedidos às sociedades não financeiras de cada ramo de actividade, nos trimestres do último ano civil completo disponível. / Percent average weight of loans to non-financial corporations by branch of activity, in terms of the four quarters of the last complete calendar year available.

B.9.1.6 REPARTIÇÃO POR RAMO DE ACTIVIDADE ECONÓMICA DOS RÁCIOS DE CRÉDITO VENCIDO DAS SOCIEDADES NÃO FINANCEIRAS DA INDÚSTRIA TRANSFORMADORA^{(1),(2),(3)}

BREAKDOWN OF NON-PERFORMING LOANS RATIO OF NON-FINANCIAL CORPORATIONS OF THE MANUFACTURING INDUSTRY BY BRANCH OF ACTIVITY^{(1),(2),(3)}

Fonte / Source: Banco de Portugal

Em percentagem / In percentages

	1	2	3	4	5	6	7	8	9	10	11	12	13	14
	(18.5%) ⁽³⁾	(15.7%)	(3.1%)	(8.4%)	(8.2%)	(4.8%)	(3.9%)	(11.5%)	(10.8%)	(4.8%)	(2.4%)	(2.8%)	(5.2%)	Total
	Indústrias alimentares, das bebidas e do tabaco	Indústria têxtil	Indústria do couro e de produtos do couro	Indústrias da madeira e da cortiça e suas obras	Indústrias de pasta, de papel e cartão e seus artigos; edição e impressão	Fabricação de coque, produtos petrolíferos refinados e combustíveis nucleares, de produtos químicos e de fibras sintéticas ou artificiais	Fabricação de artigos de borracha e de matérias plásticas	Fabricação de outros produtos minerais não metálicos	Indústrias metalúrgicas de base e de produtos metálicos	Fabricação de máquinas e de equipamentos, n. e.	Fabricação de equipamento eléctrico e de óptica	Fabricação de material de transporte	Indústrias transformadoras, n. e.	Total
02 Dez	4.1	7.4	11.2	6.7	3.1	1.1	3.7	3.1	2.7	4.2	9.0	4.9	5.7	4.8
03 Mar	3.9	7.4	9.6	6.8	2.7	1.0	2.6	3.2	2.5	4.6	8.4	4.2	5.4	4.6
Jun	4.1	7.6	10.7	6.6	2.4	1.1	2.9	2.9	2.4	4.5	8.3	4.3	5.9	4.7
Set	4.0	6.6	10.3	6.9	2.5	1.0	2.6	2.7	2.6	4.3	4.0	4.8	5.5	4.3
Dez	3.6	6.3	10.6	5.3	2.2	1.3	2.6	2.2	2.6	4.1	3.0	7.0	5.4	4.1
04 Mar	3.7	6.1	10.8	5.4	2.4	1.2	2.4	2.4	2.5	4.1	2.7	6.4	5.4	4.1
Jun	3.4	5.8	10.9	5.1	2.2	1.2	2.1	2.4	2.1	3.3	2.5	4.6	5.3	3.8
Set	3.3	6.7	10.2	5.2	2.0	1.0	1.9	2.6	2.0	3.4	2.4	3.3	4.5	3.8
Dez	3.2	6.3	10.2	4.3	1.9	1.0	1.8	2.3	1.7	3.0	2.2	3.1	3.8	3.4
05 Mar	3.4	6.6	10.0	4.4	2.4	0.9	1.8	2.1	1.4	3.5	2.8	4.6	3.9	3.6
Jun	3.9	7.0	11.0	4.5	2.6	1.2	1.6	2.5	1.5	3.5	2.7	4.4	3.6	3.8
Set	3.7	7.2	9.4	4.4	2.4	1.4	1.6	2.9	1.6	3.3	2.8	4.6	3.5	3.8
Dez	3.5	7.3	8.7	4.2	2.9	1.8	1.5	3.0	1.9	3.1	2.8	4.4	3.6	3.9
06 Mar	3.7	7.8	8.6	4.4	3.1	1.8	1.6	3.0	1.9	3.1	2.8	4.7	3.9	4.0
Jun	3.6	7.5	8.8	4.3	3.0	1.8	1.2	2.2	1.8	3.1	2.0	5.1	3.7	3.8
Set	3.9	7.9	9.2	4.8	3.0	1.8	1.3	2.3	2.0	2.7	2.2	4.5	3.6	4.0

(1) Empréstimos concedidos por bancos, caixas económicas, caixas de crédito agrícola mútuo, instituições financeiras de crédito, sociedades de factoring, sociedades de locação financeira, sociedades emittentes ou gestoras de cartões de crédito, sociedades financeiras para aquisições a crédito e outras sociedades financeiras. / Loans extended by banks, savings banks, mutual agricultural credit banks, credit financial institutions, financial leasing companies, credit card issuing and managing companies, credit-purchase financing companies and other financial intermediaries.

(2) Inclui créditos cedidos em operações de titularização. Não inclui créditos abatidos ao activo. / It includes securitised loans. It does not include written-off loans.

(3) Crédito vencido/crédito concedido, em cada ramo de actividade, em percentagem. / Non-performing loans/ total loans by branch of activity in percentage.

B.9.1.7 PERCENTAGEM DE SOCIEDADES NÃO FINANCEIRAS POR ESCALÕES DE CRÉDITO CONCEDIDO^{(1),(2),(3)}

BREAKDOWN OF THE PERCENTAGE OF NON-FINANCIAL CORPORATIONS BY BRACKET OF CREDIT AMOUNT^{(1),(2),(3)}

Fonte / Source: Banco de Portugal

Em percentagem / In percentages

	Inferior a 20	20 - 50	50 - 100	100 - 200	200 - 400	400 - 1000	1 000 - 5 000	Superior a 5 000	
	1	2	3	4	5	6	7	8	
02 Dez	41.5	18.0	12.1	9.7	7.0	6.0	4.6	1.1	
03 Mar	41.1	18.2	12.2	9.8	7.1	6.0	4.7	1.1	
Jun	41.8	18.0	12.0	9.6	7.0	5.9	4.6	1.1	
Set	41.4	18.2	12.1	9.7	7.0	5.9	4.6	1.1	
04 Dez	41.3	18.3	12.0	9.7	7.0	5.9	4.6	1.1	
Mar	41.7	18.3	12.0	9.7	6.9	5.8	4.6	1.1	
Jun	41.8	18.2	11.9	9.7	6.9	5.8	4.6	1.1	
Set	41.8	18.2	11.9	9.6	6.9	5.9	4.6	1.1	
05 Dez	41.5	18.2	11.9	9.6	7.0	5.9	4.6	1.1	
Mar	41.5	18.3	12.0	9.6	7.0	5.9	4.6	1.2	
Jun	41.2	18.4	12.0	9.7	7.0	5.9	4.6	1.2	
Set	41.2	18.4	12.0	9.7	6.9	5.9	4.7	1.2	
06 Dez	40.7	18.5	12.1	9.7	7.0	6.0	4.7	1.2	
Mar	40.1	18.7	12.2	9.8	7.1	6.1	4.8	1.2	
Jun	40.6	18.6	12.0	9.7	7.1	6.0	4.8	1.2	
Set	40.7	18.6	11.9	9.7	7.1	6.1	4.8	1.2	

	Below 20	20 - 50	50 - 100	100 - 200	200 - 400	400 - 1,000	1,000 - 5,000	Above 5,000	
	1	2	3	4	5	6	7	8	

(1) Empréstimos concedidos por bancos, caixas económicas, caixas de crédito agrícola mútuo, instituições financeiras de crédito, sociedades de factoring, sociedades de locação financeira, sociedades emitentes ou gestoras de cartões de crédito, sociedades financeiras para aquisições a crédito e outras sociedades financeiras. / Loans extended by banks, savings banks, mutual agricultural credit banks, credit financial institutions, financial leasing companies, credit card issuing and managing companies, credit-purchase financing companies and other financial intermediaries.

(2) Inclui créditos cedidos em operações de titularização. Não inclui créditos abatidos ao activo. / It includes securitised loans. It does not include written-off loans.

(3) Escalões de crédito em milhares de euros. / Brackets of credit amount in thousands of euros.

B.9.1.8 ENDIVIDAMENTO MÉDIO DAS SOCIEDADES NÃO FINANCEIRAS POR ESCALÕES DE CRÉDITO CONCEDIDO^{(1),(2),(3)}

BREAKDOWN OF AVERAGE INDEBTEDNESS OF NON-FINANCIAL CORPORATIONS BY BRACKET OF CREDIT AMOUNT^{(1),(2),(3)}

Fonte / Source: Banco de Portugal

10³ euros

	Inferior a 20	20 - 50	50 - 100	100 - 200	200 - 400	400 - 1000	1 000 - 5 000	Superior a 5000	Total
	1	2	3	4	5	6	7	8	9
02 Dez	7.2	32.5	71.7	142.0	282.0	629.0	2 080.0	21 265.3	416.2
03 Mar	7.3	32.4	71.5	141.6	281.9	627.8	2 083.4	20 873.1	415.4
Jun	7.2	32.3	71.4	141.7	282.1	627.9	2 081.7	20 637.8	411.7
Set	7.3	32.0	70.9	140.7	280.0	626.6	2 079.0	20 525.3	410.0
04 Dez	7.3	32.1	70.8	140.8	279.7	626.8	2 084.4	20 560.6	412.2
Mar	7.2	32.0	70.7	140.8	279.8	625.3	2 077.7	20 791.5	411.0
Jun	7.2	32.2	70.8	141.3	280.5	627.3	2 081.1	20 339.6	410.7
Set	7.2	32.2	70.6	140.9	280.2	623.8	2 076.9	20 067.0	409.9
05 Dez	7.2	32.0	70.5	140.3	279.4	623.5	2 074.0	19 715.7	409.2
Mar	7.1	32.0	70.5	140.5	280.5	623.4	2 064.7	19 305.4	406.0
Jun	7.2	32.0	70.7	140.8	281.1	624.7	2 053.7	19 217.6	414.6
Set	7.2	32.1	70.8	141.0	281.2	623.6	2 065.9	19 332.1	414.7
06 Dez	7.2	32.2	70.8	140.8	281.4	624.2	2 072.5	19 156.3	420.9
Mar	7.3	32.3	70.9	141.3	281.6	624.5	2 073.7	19 556.8	427.4
Jun	7.1	32.2	70.9	141.1	281.7	624.7	2 073.3	19 501.0	428.6
Set	7.1	32.3	71.1	141.5	282.0	626.7	2 090.5	19 685.0	431.7

	Below 20	20 - 50	50 - 100	100 - 200	200 - 400	400 - 1,000	1,000 - 5,000	Above 5,000	Total
	1	2	3	4	5	6	7	8	9

(1) Empréstimos concedidos por bancos, caixas económicas, caixas de crédito agrícola mútuo, instituições financeiras de crédito, sociedades de factoring, sociedades de locação financeira, sociedades emitentes ou gestoras de cartões de crédito, sociedades financeiras para aquisições a crédito e outras sociedades financeiras. / Loans extended by banks, savings banks, mutual agricultural credit banks, credit financial institutions, financial leasing companies, credit card issuing and managing companies, credit-purchase financing companies and other financial intermediaries.

(2) Inclui créditos cedidos em operações de titularização. Não inclui créditos abatidos ao activo. / It includes securitised loans. It does not include written-off loans.

(3) Escalões de crédito em milhares de euros. / Brackets of credit amount in thousands of euros.

B.9.1.9 PERCENTAGEM DE SOCIEDADES NÃO FINANCEIRAS COM CRÉDITO VENCIDO POR ESCALÕES DE CRÉDITO CONCEDIDO^{(1),(2),(3),(4)}

BREAKDOWN OF THE PERCENTAGE OF NON-FINANCIAL CORPORATIONS WITH NON-PERFORMING LOANS BY BRACKET OF CREDIT AMOUNT^{(1),(2),(3),(4)}

Fonte / Source: Banco de Portugal

Em percentagem / In percentages

	Inferior a 20	20 - 50	50 - 100	100 - 200	200 - 400	400 - 1 000	1 000 - 5 000	Superior a 5 000	Total
	1	2	3	4	5	6	7	8	9
02 Dez	13.1	13.9	14.9	14.1	13.5	12.5	11.2	9.3	13.4
03 Mar	13.1	14.2	15.6	15.2	14.7	14.2	13.4	10.6	14.0
Jun	12.9	14.6	15.8	14.9	14.5	13.8	13.3	9.2	13.9
Set	13.2	14.5	15.4	14.8	14.1	13.3	12.6	10.0	13.9
Dez	13.3	14.1	14.6	13.5	13.4	12.1	11.1	8.9	13.4
04 Mar	13.5	14.7	14.9	14.2	14.0	12.8	12.0	9.5	13.8
Jun	12.7	13.0	13.8	13.4	12.9	12.3	11.5	7.7	12.8
Set	13.1	13.2	13.8	13.3	13.0	12.1	11.4	7.1	13.0
Dez	13.5	12.6	12.8	12.3	11.4	10.4	9.9	5.4	12.5
05 Mar	14.4	13.5	13.7	12.8	12.3	11.6	11.2	7.0	13.4
Jun	14.5	13.5	13.2	12.7	11.9	11.6	11.0	6.9	13.4
Set	14.9	13.4	13.4	12.5	11.8	11.2	11.1	7.0	13.5
Dez	14.7	12.8	12.7	11.4	10.8	10.1	9.3	5.7	12.9
06 Mar	14.5	12.8	13.1	12.1	11.7	11.3	10.9	7.1	13.1
Jun	15.0	13.2	13.2	12.2	11.8	11.3	10.7	6.9	13.4
Set	16.0	13.8	13.7	12.4	12.3	11.8	11.1	8.0	14.1

	Below 20	20 - 50	50 - 100	100 - 200	200 - 400	400 - 1,000	1,000 - 5,000	Above 5,000	Total
	1	2	3	4	5	6	7	8	9

- (1) Empréstimos concedidos por bancos, caixas económicas, caixas de crédito agrícola mútuo, instituições financeiras de crédito, sociedades de factoring, sociedades de locação financeira, sociedades emitentes ou gestoras de cartões de crédito, sociedades financeiras para aquisições a crédito e outras sociedades financeiras. / Loans extended by banks, savings banks, mutual agricultural credit banks, credit financial institutions, financial leasing companies, credit card issuing and managing companies, credit-purchase financing companies and other financial intermediaries.
 (2) Inclui créditos cedidos em operações de titularização. Não inclui créditos abatidos ao activo. / It includes securitised loans. It does not include written-off loans.
 (3) Escalões de crédito em milhares de euros. / Brackets of credit amount extended in thousands of euros.
 (4) Número de sociedades com crédito vencido/número de sociedades com crédito concedido, em cada escalão, em percentagem. / Number of corporations with non-performing loans/number of corporations with credit in each bracket, in percentage.

B.9.1.10 RÁCIO DE CRÉDITO VENCIDO DAS SOCIEDADES NÃO FINANCEIRAS POR ESCALÕES DE CRÉDITO CONCEDIDO^{(1),(2),(3),(4)}

BREAKDOWN OF NON-PERFORMING LOANS RATIO OF NON-FINANCIAL CORPORATIONS BY BRACKET OF CREDIT AMOUNT^{(1),(2),(3),(4)}

Fonte / Source: Banco de Portugal

Em percentagem / In percentages

	Inferior a 20	20 - 50	50 - 100	100 - 200	200 - 400	400 - 1 000	1 000 - 5 000	Superior a 5 000	Total
	1	2	3	4	5	6	7	8	9
02 Dez	8.8	7.9	7.9	6.4	5.8	4.7	3.3	0.9	2.5
03 Mar	8.5	7.7	7.8	6.5	5.7	4.9	3.4	0.9	2.6
Jun	8.2	7.8	7.6	6.5	5.7	4.9	3.5	1.0	2.6
Set	7.9	7.4	7.2	6.5	5.4	4.9	3.3	1.0	2.5
Dez	8.1	7.5	7.1	5.9	5.3	4.5	3.1	0.7	2.3
04 Mar	8.1	7.6	7.0	6.0	5.4	4.7	3.2	0.7	2.3
Jun	7.8	6.7	6.2	5.2	4.9	4.2	2.8	0.6	2.1
Set	7.8	6.6	5.9	5.1	4.8	4.1	3.0	0.6	2.1
Dez	7.8	6.4	5.6	4.9	4.5	3.8	2.7	0.5	1.9
05 Mar	8.3	6.8	6.0	5.0	4.7	4.0	2.8	0.5	2.0
Jun	8.6	7.0	6.1	5.0	4.6	4.1	2.8	0.6	2.0
Set	8.9	7.0	6.1	4.9	4.6	4.0	2.9	0.6	2.0
Dez	8.9	7.0	6.0	4.9	4.5	3.9	2.6	0.5	1.9
06 Mar	8.9	7.1	6.3	5.1	4.6	4.2	2.9	0.6	2.0
Jun	9.1	6.8	6.0	4.8	4.4	4.0	2.6	0.4	1.8
Set	9.8	7.3	6.5	5.0	4.7	4.3	2.7	0.4	1.9

	Below 20	20 - 50	50 - 100	100 - 200	200 - 400	400 - 1,000	1,000 - 5,000	Above 5,000	Total
	1	2	3	4	5	6	7	8	9

- (1) Empréstimos concedidos por bancos, caixas económicas, caixas de crédito agrícola mútuo, instituições financeiras de crédito, sociedades de factoring, sociedades de locação financeira, sociedades emitentes ou gestoras de cartões de crédito, sociedades financeiras para aquisições a crédito e outras sociedades financeiras. / Loans extended by banks, savings banks, mutual agricultural credit banks, credit financial institutions, financial leasing companies, credit card issuing and managing companies, credit-purchase financing companies and other financial intermediaries.
 (2) Inclui créditos cedidos em operações de titularização. Não inclui créditos abatidos ao activo. / It includes securitised loans. It does not include written-off loans.
 (3) Escalões de crédito em milhares de euros. / Brackets of credit amount in thousands of euros.
 (4) Crédito vencido/ crédito concedido, em cada escalão, em percentagem. / Non-performing loans/ total loans in each bracket, in percentage.

B.10 Mercado monetário interbancário

B.10 Interbank money market

B.10.1 MERCADO MONETÁRIO INTERBANCÁRIO (MMI)⁽¹⁾⁽²⁾
Taxas de juro e montantes
INTERBANK MONEY MARKET (MMI)⁽¹⁾⁽²⁾
Interest rates and amounts

Fonte / Source: Banco de Portugal

 Montantes / Amounts: 10⁶ euros – Taxas de juro / Interest rates: %

	Overnight						5 a 9 dias						Total do MMI			
	Data valor do próprio dia		Data valor diferida de 1 dia		Data valor diferida de 2 dias		Data valor do próprio dia		Data valor diferida de 1 dia		Data valor diferida de 2 dias		Data valor do próprio dia	Data valor diferida de 1 dia	Data valor diferida de 2 dias	
	Taxa de juro	Montante	Taxa de juro	Montante	Taxa de juro	Montante	Taxa de juro	Montante	Taxa de juro	Montante	Taxa de juro	Montante	Montante	Montante	Montante	
1	2	3	4	5	6	7	8	9	10	11	12	13	14	15		
06	Mai	2.548	3 691.6	2.623	11 815.3	2.600	10.0	2.742	120.9	3.231	155.0	2.610	25.0	4 177.2	12 226.9	170.0
	Jun	2.672	3 435.9	2.798	7 850.4	2.866	507.9	2.757	122.5	3.320	222.0	3.485	30.0	4 137.9	9 478.4	1 230.9
	Jul	2.798	3 613.5	2.844	10 873.8	.	.	3.020	164.2	3.454	143.0	2.825	75.0	4 108.3	11 374.9	291.0
	Ago	2.941	3 296.7	2.998	11 344.8	3.094	582.0	3.196	121.5	3.629	265.0	3.467	35.0	4 264.8	12 447.3	889.3
	Set	3.021	5 096.6	3.067	11 549.6	.	.	3.071	44.0	3.690	294.0	3.063	93.0	5 576.5	12 050.9	219.4
	Out	3.268	3 864.3	3.310	10 519.2	3.291	1 043.8	3.468	137.5	3.728	324.0	3.423	93.0	4 472.2	11 241.2	1 200.8
06	Out	3.046	139.4	3.088	534.3	156.0	539.3	.
	03	3.093	286.3	3.150	525.0	3.800	15.0	.	.	301.9	622.7	.
	04	3.186	59.4	3.229	630.0	3.253	615.0	3.219	12.5	.	.	3.880	15.0	162.1	630.0	640.0
	05
	06	3.227	176.3	3.292	535.0	.	.	3.250	15.0	.	.	3.322	39.0	211.5	597.0	39.0
	09	3.181	166.4	3.173	560.0	3.970	15.0	.	.	188.8	575.0	15.0
	10	3.086	150.7	3.350	537.3	3.970	25.0	.	.	150.9	574.7	20.0
	11	3.294	129.0	3.344	532.3	3.970	5.0	.	.	139.0	537.3	.
	12	3.289	104.8	3.351	507.3	3.970	10.0	.	.	105.6	547.3	.
	13	3.300	158.0	3.339	497.4	.	.	3.650	30.0	188.4	497.4	.
	16	3.299	180.9	3.344	522.5	3.970	15.0	.	.	191.6	547.5	14.0
	17	3.301	207.0	3.336	502.5	3.330	24.0	3.330	15.0	224.3	560.8	15.0
	18	3.305	190.4	3.342	499.3	.	.	3.450	10.0	200.4	499.3	.
	19	3.310	168.4	3.338	506.3	3.980	35.0	.	.	182.3	541.3	2.0
	20	3.312	140.4	3.358	514.5	.	.	3.650	30.0	3.980	5.0	.	.	173.7	519.5	.
	23	3.314	199.4	3.366	502.9	3.980	20.0	.	.	205.7	522.9	.
	24	3.318	494.4	3.359	443.5	3.330	80.0	.	.	498.0	542.1	.
	25	3.329	199.5	3.368	494.5	3.350	12.0	.	.	3.360	5.0	.	.	213.5	509.5	15.0
	26	3.320	127.3	3.377	417.3	3.350	12.0	.	.	3.793	45.0	3.360	24.0	140.5	507.3	36.0
	27	3.331	369.0	3.379	412.4	4.010	10.0	.	.	414.3	461.2	.
	30	3.340	154.1	3.390	400.0	4.020	15.0	.	.	221.6	447.4	.
	31	3.369	63.3	3.340	445.0	3.345	404.8	3.360	40.0	202.2	461.7	404.8

1	2	3	4	5	6	7	8	9	10	11	12	13	14	15
Interest rate	Amount	Interest rate	Amount	Interest rate	Amount	Interest rate	Amount	Interest rate	Amount	Interest rate	Amount	Amount	Amount	Amount
Value date of same day		Value date deferred 1 day		Value date deferred 2 days		Value date of same day		Value date deferred 1 day		Value date deferred 2 days		Value date of same day	Value date deferred 1 day	Value date deferred 2 days
Overnight						5 to 9 days						Total of MMI		

(1) Informação relativa às operações realizadas no Mercado Monetário Interbancário doméstico, sem exigência de garantia, no qual as instituições participantes permutam fundos representados por depósitos à ordem no Banco de Portugal, denominados em euros, sendo estas operações processadas e liquidadas através do SÍTEME (Sistema Electrónico de Transferências de Mercado). Em cada prazo, a taxa média ponderada e o montante apenas tomam em consideração operações de montante igual ou superior a 1 milhão de euros. Apenas é apresentada informação relativa ao prazo overnight e ao prazo de 5 a 9 dias, dada a pouca representatividade no mercado dos restantes prazos. A informação sobre taxas de juro e respectivos montantes transaccionados relativa às restantes maturidades que não são apresentadas no quadro pode ser obtida no sítio do Banco de Portugal na internet (www.bportugal.pt) por recurso às séries longas. / Data on unsecured transactions made in the domestic Interbank Money Market, where participant institutions exchange funds represented by deposits with Banco de Portugal, denominated in euros; these transactions are processed and settled through SÍTEME (Markets Electronic Transfer System). The weighted average rate and amount of any maturity do not take into account operations below 1 million euros. Only data on overnight and 5 to 9 days maturities is displayed, as trading in other maturities is very thin. Data on interest rates and traded amounts related to other maturities than those displayed in the table can be obtained at Banco de Portugal website (www.bportugal.pt) in historical series.

(2) Nos dias feriado em Portugal, não são contratadas quaisquer operações no Mercado Monetário Interbancário doméstico. / On Portuguese holidays, there are no transactions in the domestic Interbank Money Market.

B.11 Mercados de títulos

B.11 Securities markets

B.11.1.5.1 TÍTULOS EMITIDOS PELO SECTOR NÃO FINANCEIRO (EXCEPTO ADMINISTRAÇÕES PÚBLICAS) - TOTAL DE ACÇÕES E TÍTULOS DE DÍVIDA

Por prazo, moeda e mercado de emissão
Emissões líquidas

SECURITIES ISSUED BY NON-FINANCIAL CORPORATIONS (OTHER THAN THE GENERAL GOVERNMENT) - TOTAL SHARES AND DEBT SECURITIES

By maturity, currency and issuance market
Net issues

Fonte / Source: Banco de Portugal

10⁶ euros

	Títulos de dívida								Acções		Total
	Prazo			Moeda		Mercado de emissão			Cotadas	Não cotadas	
	Curto prazo	Médio e longo prazos		Euro ⁽¹⁾	Outras moedas	Portugal	Outros países da área do euro	Países fora da área do euro			
		Taxa fixa	Taxa indexada								
1	2	3	4	5	6	7	8	9	10	11	
03	-1 505	-162	309	-1 300	-58	-1 353	350	-355	32	3 675	2 349
04	1 978	-416	143	1 530	175	1 332	0	373	923	3 077	5 704
05	3 779	344	1 504	5 610	17	5 102	472	54	-38	799	6 388
05											
Abr	79	1	227	283	24	37	0	270	6	266	580
Mai	288	0	180	468	0	577	0	-110	0	85	553
Jun	192	-264	221	155	-6	636	-126	-361	35	139	323
Jul	-628	16	-18	-623	-7	-394	0	-236	0	178	-452
Ago	228	6	465	697	2	787	0	88	0	88	787
Set	-173	0	20	-152	-1	-267	0	113	0	328	175
Out	736	0	136	862	10	537	0	335	0	44	916
Nov	87	-3	-57	27	-1	41	0	-14	242	137	406
Dez	2 084	0	-158	1 929	-3	2 020	0	-94	-322	274	1 877
06											
Jan	-1 037	0	-1	-1 044	5	-836	0	-202	20	341	-677
Fev	-89	3	25	-66	4	69	0	-131	2	94	34
Mar	-100	2	44	-55	1	74	0	-128	0	137	83
Abr	190	0	156	363	-17	114	0	231	0	71	417
Mai	122	2	232	354	2	430	0	-75	13	58	427
Jun	653	2	24	676	4	615	0	65	12	111	802
Jul	-585	1	22	-561	-1	-501	0	-60	5	87	-470
Ago	111	0	50	157	4	205	0	-44	0	29	190
Set	-243	0	0	-168	-75	-259	0	16	0	-40	-283

1	2	3	4	5	6	7	8	9	10	11
Short-term	Fixed rate	Floating rate	Euro ⁽¹⁾	Other currencies	Portugal	Other euro area countries	Other countries	Quoted	Unquoted	Total
	Medium - and long-term									
Maturity			Currency		Issuance market			Shares		
			Debt securities					Shares		

(1) Inclui emissões líquidas nas denominações nacionais do euro. / Includes net issues expressed in the national denominations of the euro.

B.11.1.5.2 TÍTULOS EMITIDOS PELO SECTOR NÃO FINANCEIRO (EXCEPTO ADMINISTRAÇÕES PÚBLICAS) - TOTAL DE ACÇÕES E TÍTULOS DE DÍVIDA

Por ramo de actividade económica
Emissões líquidas

SECURITIES ISSUED BY NON-FINANCIAL CORPORATIONS (OTHER THAN THE GENERAL GOVERNMENT) - TOTAL SHARES AND DEBT SECURITIES

By branch of activity of issuing non-financial corporation
Net issues

Fonte / Source: Banco de Portugal

10⁶ euros

	1	2	das quais:			6	7	8	9	10	11	12	13
			3	4	5								
	Agricultura, produção animal, caça, silvicultura, pesca e indústrias extractivas	Indústrias transformadoras	Indústrias da pasta de papel e cartão e seus artigos, edição e impressão	Indústrias alimentares, das bebidas e do tabaco	Fabricação de outros produtos minerais não metálicos	Produção e distribuição de electricidade gás e água	Construção	Comércio por grosso e a retalho, rep. de veículos automóveis, motocicletas e de bens de uso pessoal e doméstico	Transportes, armazenagem e comunicações	Alojamento e restauração (restaurantes e similares)	Actividades imobiliárias, alugueres e serviços prestados às empresas	Educação, saúde e outras act. de serviços colectivos, sociais e pessoais	Total
03	53	224	-4	286	-33	-82	326	46	2 225	27	-640	171	2 349
04	4	50	-27	153	-20	674	281	459	220	43	3 729	244	5 705
05	70	733	369	114	66	120	226	393	2 011	111	2 785	-62	6 388
05													
Abr	1	21	-18	8	0	60	5	22	62	1	402	8	580
Mai	-2	217	15	30	78	6	2	-4	31	0	299	3	553
Jun	-4	-52	16	10	2	36	6	18	-30	1	361	-13	323
Jul	14	-5	-17	14	-19	-30	32	117	-8	1	-603	29	-452
Ago	6	-7	1	1	-16	13	-1	14	162	5	594	0	787
Set	21	104	34	12	39	-227	1	5	117	4	230	-80	175
Out	-2	89	36	22	10	250	32	-5	2	26	535	-10	916
Nov	-24	-31	0	3	-42	31	1	23	0	3	402	1	406
Dez	5	142	74	12	10	-14	96	28	1 056	0	560	4	1 877
06													
Jan	3	-37	-22	-28	-5	3	46	170	-99	2	-722	-42	-677
Fev	0	23	0	21	1	-42	84	3	63	2	-120	21	34
Mar	2	54	0	2	10	21	27	43	-5	1	-9	-53	83
Abr	-1	-16	0	-17	0	89	25	3	-72	6	378	7	417
Mai	10	36	0	31	1	241	43	7	-20	1	72	36	427
Jun	-9	64	1	12	7	6	28	28	-61	1	754	-8	802
Jul	-1	53	0	62	-17	-57	6	4	-47	0	-437	8	-470
Ago	1	55	9	2	5	20	-45	0	83	5	61	11	190
Set	0	10	-1	-16	-1	-374	11	7	40	0	24	0	-283

1	2	3	4	5	6	7	8	9	10	11	12	13
Agriculture, hunting, forestry, fishing, mining and quarrying	Manufacturing	Polp, paper, and paperboard industries and articles thereof; publishing and printing	Food, beverage and tobacco	Manufacture of other non-metallic mineral products	Production and distribution of electricity, gas and water	Construction	Wholesale and retail trade; repair of motor vehicles motorcycles and personal and household goods	Transport, storage and communications	Hotels and catering (restaurants and other)	Real estate, rental and supply of services to non-financial corporations	Education, health and other community, social and personal service activities	Total
of which:												

B.11.3.2 TAXAS DE JURO DE CURTO PRAZO (3 MESES) E TAXAS DE RENDIBILIDADE DE LONGO PRAZO (10 ANOS)^(a)

SHORT-TERM INTEREST RATES (3 MONTHS) AND LONG-TERM YIELDS (10 YEARS)^(a)

Fonte / Source: Coluna / Column (1) - European Banking Federation; (2) - British Bankers' Association; (4-6) Reuters

Valores médios / Average

	Euribor	Libor do USD	Diferencial	Taxas de rendibilidade de longo prazo para Portugal ⁽¹⁾	Taxas de rendibilidade de longo prazo para os EU ⁽¹⁾	Taxas de rendibilidade de longo prazo do euro ⁽¹⁾	Diferencial entre taxas de rendibilidade de longo prazo de Portugal e do euro	Diferencial entre taxas de rendibilidade de longo prazo dos EU e do euro
	1	2	3	4	5	6	7	8
04 Nov	2.170	2.306	0.136	3.861	4.190	3.814	0.047	0.376
Dez	2.174	2.496	0.322	3.644	4.223	3.652	-0.008	0.571
05 Jan	2.145	2.667	0.521	3.559	4.208	3.580	-0.021	0.628
Fev	2.138	2.820	0.681	3.551	4.161	3.570	-0.018	0.591
Mar	2.137	3.024	0.886	3.696	4.494	3.715	-0.019	0.779
Abr	2.137	3.153	1.016	3.502	4.330	3.501	0.001	0.829
Mai	2.126	3.274	1.148	3.353	4.139	3.341	0.012	0.797
Jun	2.111	3.426	1.315	3.191	3.987	3.188	0.003	0.799
Jul	2.119	3.613	1.494	3.349	4.172	3.234	0.115	0.939
Ago	2.132	3.799	1.667	3.390	4.253	3.250	0.140	1.003
Set	2.139	3.906	1.767	3.233	4.197	3.089	0.145	1.108
Out	2.197	4.167	1.971	3.387	4.456	3.262	0.126	1.194
06 Nov	2.361	4.352	1.991	3.582	4.537	3.473	0.110	1.064
Dez	2.474	4.492	2.019	3.462	4.466	3.366	0.096	1.100
Jan	2.512	4.605	2.094	3.451	4.412	3.338	0.113	1.074
Fev	2.600	4.756	2.155	3.599	4.569	3.484	0.115	1.085
Mar	2.723	4.920	2.198	3.771	4.723	3.655	0.116	1.068
Abr	2.794	5.071	2.277	4.031	4.988	3.911	0.120	1.077
Mai	2.889	5.186	2.297	4.070	5.107	3.981	0.088	1.126
Jun	2.986	5.385	2.399	4.097	5.105	3.988	0.109	1.117
Jul	3.102	5.495	2.393	4.144	5.086	4.015	0.129	1.071
Ago	3.226	5.421	2.194	4.059	4.874	3.888	0.171	0.986
Set	3.335	5.384	2.048	3.931	4.716	3.758	0.173	0.958
Out	3.502	5.373	1.871	3.975	4.724	3.794	0.181	0.929

	Euribor	USD Libor	Diferencial	Portuguese long-term yields ⁽¹⁾	US long-term yields ⁽¹⁾	Euro long-term yields ⁽¹⁾	Differential between Portuguese and euro long-term yields	Differential between US and euro long-term yields
	1	2	3	4	5	6	7	8

(1) Obrigações do Tesouro - fecho. / Benchmark government bonds - clois.

B.11.3.3 TAXAS DE RENDIBILIDADE DE OBRIGAÇÕES DO TESOURO Mercado secundário - Médias simples

YIELD ON TREASURY BONDS Secondary market - Simple averages

Fonte / Source: Reuters / Reuters

Em percentagem / In percentages

	Títulos de taxa fixa, por prazo residual						
	2 anos	3 anos	4 anos	5 anos	7 anos	10 anos	
	1	2	3	4	5	6	
05 Out	2.51	2.85	2.75	2.84	3.04	3.39	
Nov	2.75	2.89	3.00	3.16	3.28	3.58	
Dez	2.81	2.93	3.00	3.17	3.22	3.46	
06 Jan	2.86	2.97	3.03	3.20	3.23	3.45	
Fev	2.93	3.07	3.16	3.34	3.38	3.60	
Mar	3.13	3.28	3.37	3.54	3.59	3.77	
Abr	3.24	3.45	3.58	3.77	3.83	4.03	
Mai	3.29	3.48	3.62	3.80	3.85	4.07	
Jun	3.35	3.55	3.68	3.84	3.89	4.10	
Jul	3.54	3.69	3.78	3.89	3.95	4.14	
Ago	3.63	3.71	3.75	3.80	3.87	4.06	
Set	3.66	3.69	3.72	3.74	3.77	3.93	
Out	3.72	3.75	3.77	3.80	3.82	3.98	
06 Out	2	3.64	3.66	3.67	3.70	3.72	3.86
3	3.66	3.69	3.71	3.73	3.76	3.91	
4	3.64	3.66	3.68	3.69	3.72	3.88	
5	3.64	3.67	3.68	3.70	3.73	3.89	
6	3.67	3.68	3.70	3.72	3.75	3.93	
9	3.69	3.71	3.72	3.74	3.78	3.94	
10	3.73	3.76	3.79	3.80	3.84	3.99	
11	3.73	3.76	3.78	3.81	3.83	3.98	
12	3.72	3.76	3.78	3.81	3.83	3.98	
13	3.73	3.76	3.79	3.81	3.85	4.00	
16	3.73	3.76	3.79	3.82	3.85	4.00	
17	3.70	3.74	3.77	3.79	3.82	3.98	
18	3.71	3.75	3.78	3.81	3.84	3.99	
19	3.72	3.77	3.80	3.82	3.86	4.02	
20	3.74	3.77	3.80	3.83	3.86	4.01	
23	3.78	3.82	3.85	3.87	3.90	4.05	
24	3.78	3.82	3.85	3.88	3.90	4.05	
25	3.80	3.83	3.86	3.89	3.91	4.06	
26	3.79	3.82	3.85	3.87	3.89	4.04	
27	3.77	3.80	3.82	3.84	3.85	3.98	
30	3.77	3.79	3.81	3.82	3.83	3.96	
31	3.73	3.76	3.77	3.80	3.79	3.93	

	1	2	3	4	5	6
	2 years	3 years	4 years	5 years	7 years	10 years

Fixed rate bonds by residual maturity

B.11.3.4 ÍNDICES DE COTAÇÕES DE AÇÕES
Mercado secundário – Fim de período

SHARE PRICE INDICES
Secondary market – End-of-period

Fonte / Source: Euronext Lisbon

				Índices sectoriais - 30/11/2005 = 1000 ⁽¹⁾							
		PSI 20	PSI Geral	PSI	PSI	PSI	PSI	PSI	PSI	PSI	
		31/12/92=3000	05/01/88=1000	Matérias Primas	Indústrias	Bens de Consumo	Serviços de Consumo	Telecomuni- cações	Utilities	Serviços Financeiros	Tecnologia
		1	2	3	4	5	6	7	8	9	10
05	Out	7 836.55	2 390.97	969.44	961.38	990.35	946.23	963.49	944.00	982.74	997.59
	Nov	8 114.57	2 479.48	1 000.00	1 000.00	1 000.00	1 000.00	1 000.00	1 000.00	1 000.00	1 000.00
	Dez	8 618.67	2 615.43	980.20	1 044.14	991.85	1 036.32	1 089.49	1 040.00	1 065.09	1 009.79
06	Jan	8 769.79	2 653.04	1 050.23	1 072.19	1 004.09	1 033.59	1 051.62	1 084.00	1 099.44	1 000.92
	Fev	9 476.82	2 860.58	1 206.85	1 141.54	1 040.06	1 085.14	1 237.54	1 172.00	1 147.72	1 010.35
	Mar	10 262.56	3 078.60	1 248.38	1 231.46	1 183.25	1 113.95	1 273.17	1 296.00	1 291.35	1 075.94
	Abr	10 052.90	3 077.30	1 253.42	1 283.57	1 378.57	1 105.64	1 283.26	1 287.37	1 253.54	1 058.64
	Mai	9 403.80	2 926.25	1 225.84	1 237.28	1 291.12	1 038.02	1 230.03	1 188.34	1 200.84	920.45
	Jun	9 502.94	2 952.87	1 232.74	1 230.59	1 285.20	1 030.32	1 262.23	1 266.74	1 192.36	861.39
	Jul	9 665.43	3 009.12	1 194.18	1 215.08	1 275.40	1 074.15	1 306.67	1 279.12	1 221.46	888.05
	Ago	9 957.57	3 119.81	1 306.52	1 259.25	1 313.62	1 124.83	1 327.15	1 295.62	1 286.43	920.12
	Set	10 305.48	3 208.42	1 231.18	1 335.36	1 308.14	1 133.05	1 342.60	1 411.15	1 293.43	914.52
	Out	10 515.57	3 261.96	1 278.81	1 343.37	1 317.74	1 174.19	1 327.45	1 452.42	1 327.76	898.13
06	Out	2 10 371.36	3 226.02	1 237.23	1 339.49	1 305.70	1 139.75	1 338.57	1 448.29	1 295.67	914.56
	3	10 333.26	3 218.84	1 239.93	1 342.04	1 312.28	1 140.85	1 337.57	1 419.41	1 297.62	917.35
	4	10 410.33	3 238.40	1 235.71	1 344.39	1 321.86	1 145.49	1 339.64	1 435.91	1 310.66	923.11
	5	10 380.99	3 230.95	1 241.19	1 339.48	1 325.43	1 147.80	1 344.17	1 415.28	1 309.56	910.89
	6	10 385.99	3 233.41	1 259.92	1 340.96	1 315.84	1 152.56	1 340.84	1 427.66	1 305.05	911.55
	9	10 412.59	3 239.81	1 264.07	1 343.18	1 320.63	1 154.40	1 346.81	1 423.53	1 309.07	923.93
	10	10 431.87	3 243.95	1 274.26	1 339.82	1 329.56	1 155.53	1 340.52	1 419.41	1 320.98	923.66
	11	10 427.72	3 241.91	1 268.57	1 337.77	1 326.00	1 151.67	1 339.33	1 419.41	1 322.57	921.62
	12	10 451.13	3 251.30	1 312.18	1 333.80	1 322.43	1 161.63	1 342.03	1 411.15	1 332.93	912.47
	13	10 455.77	3 250.32	1 249.11	1 335.84	1 308.63	1 163.02	1 341.72	1 419.41	1 329.05	912.18
	16	10 434.00	3 243.86	1 244.14	1 331.29	1 300.36	1 164.45	1 341.72	1 411.15	1 326.93	907.76
	17	10 421.12	3 240.02	1 259.05	1 331.20	1 303.93	1 161.28	1 341.66	1 415.28	1 320.73	919.57
	18	10 460.42	3 251.67	1 251.55	1 337.94	1 305.72	1 156.20	1 333.86	1 431.79	1 331.67	917.12
	19	10 442.92	3 247.13	1 258.82	1 334.92	1 317.74	1 155.83	1 326.26	1 435.91	1 329.66	921.56
	20	10 463.99	3 255.32	1 268.74	1 342.31	1 311.17	1 158.34	1 327.83	1 440.04	1 331.69	907.52
	23	10 503.55	3 262.85	1 266.23	1 344.84	1 293.69	1 161.26	1 326.75	1 456.54	1 332.04	905.22
	24	10 471.12	3 255.02	1 267.48	1 345.46	1 303.28	1 159.94	1 324.36	1 444.16	1 328.83	906.59
	25	10 564.68	3 279.04	1 264.48	1 352.92	1 287.12	1 171.53	1 329.71	1 477.17	1 329.44	909.44
	26	10 564.79	3 279.71	1 280.90	1 353.07	1 312.95	1 172.52	1 329.77	1 481.30	1 326.00	892.22
	27	10 569.64	3 277.59	1 278.81	1 348.46	1 309.85	1 173.12	1 330.28	1 485.43	1 327.83	904.76
	30	10 539.46	3 267.69	1 278.81	1 346.35	1 307.50	1 172.13	1 330.53	1 468.92	1 325.95	900.84
	31	10 515.57	3 261.96	1 278.81	1 343.37	1 317.74	1 174.19	1 327.45	1 452.42	1 327.76	898.13

	1	2	3	4	5	6	7	8	9	10
	PSI 20	PSI Geral	PSI	PSI	PSI	PSI	PSI	PSI	PSI	PSI
	31/12/92=3000	05/01/88=1000	Basic Materials	Industrials	Consumer Goods	Consumer Services	Telecommuni- cations	Utilities	Financials	Technology
Index by branch of activity - 30/11/2005= 1000 ⁽¹⁾										

(1) Com início em 5 de Dezembro de 2005, a Euronext Lisbon passou a calcular e difundir os índices sectoriais de cotações de ações de acordo com uma nova classificação, a "Industry Classification Benchmark" (ICB), substituindo assim os índices sectoriais de cotações de ações que tinham por base o Sistema Global de Classificação FTSE. Foi, igualmente, difundida pela Euronext informação histórica diária destes novos índices PSI sectoriais desde 3 de Janeiro de 2000. Deste modo, assegura-se que as séries dos novos índices se iniciam exactamente no mesmo período em que começavam as séries dos índices anteriores. Como resultado desta alteração foi revisto o Quadro B.11.3.4 relativo aos Índices de Cotações de Ações (Boletim Estatístico de Janeiro 2006). / Since 5 December 2005, the Euronext Lisbon releases Share Price Indices by branch of economic activity in accordance with a new sectoral classification. These indices are calculated on the basis of "Industry Classification Benchmark" (ICB) and replace the share price indices based on the "Global System of Classification FTSE." Euronext has also released daily historical information of these new PSI indices since 3 January 2000. In this way, it is ensured that the new indices start at the same date of the previous ones. Hence, table B.11.3.4 concerning Share Price Indices has been revised accordingly (Statistical Bulletin of January 2006).

B.12 Sistemas de pagamentos

B.12 Payment systems

B.12.1 MOVIMENTO GLOBAL DO SISTEMA DE LIQUIDAÇÃO POR COMPENSAÇÃO

TRANSACTIONS IN THE NET SETTLEMENT SYSTEM

Apresentados por tipo de sistema

Submitted by type of system

Fonte / Source: Banco de Portugal

10⁶ euros

Sistema de compensação interbancária - SICOI											
Cheques		Efeitos		Transferências electrónicas interbancárias		Débitos directos		Multibanco			
Quantidade	Valor	Quantidade	Valor	Quantidade	Valor	Quantidade	Valor	Quantidade	Valor		
1	2	3	4	5	6	7	8	9	10		
03	200 080 647	196 811	4 592 975	3 642	42 830 108	55 555	5 193 823	1 343	1071 700 794	45 584	
04	187 949 563	191 193	868 919	2 657	44 588 010	60 145	20 803 484	4 505	1159 406 208	49 927	
05	172 352 054	183 833	504 804	2 389	49 524 204	67 069	69 092 539	8 360	1228 475 580	55 494	
05	Mai	15 136 637	15 758	42 339	197	3 996 644	5 230	5 930 982	688	101 620 735	4 406
	Jun	14 377 933	15 426	43 038	196	3 993 164	5 729	5 805 504	696	101 898 979	4 487
	Jul	14 750 212	15 751	42 761	197	4 654 115	6 089	5 887 744	691	110 833 256	5 051
	Ago	14 341 087	15 914	40 270	180	4 318 324	5 928	5 933 800	715	104 752 558	5 096
	Set	14 201 716	15 162	39 925	196	4 085 514	5 620	5 864 643	723	103 316 270	4 811
	Out	13 750 816	15 242	39 398	207	4 127 571	5 538	5 878 512	725	104 898 619	4 774
	Nov	14 174 784	15 511	38 410	197	4 331 524	6 397	6 152 816	771	101 073 936	4 658
	Dez	14 445 823	15 706	39 232	190	4 739 212	6 263	5 984 044	762	118 843 906	5 761
06	Jan	14 125 002	15 726	41 699	204	4 055 828	5 769	5 825 761	763	96 938 510	4 500
	Fev	11 927 029	13 543	36 291	184	4 035 590	5 415	4 542 244	627	98 268 389	4 251
	Mar	14 261 885	15 759	40 880	216	4 394 166	5 856	6 619 931	889	103 974 940	4 700
	Abr	11 590 204	12 828	33 387	181	4 152 924	5 190	5 341 479	741	105 268 177	4 872
	Mai	14 397 549	15 981	38 529	203	4 636 363	6 238	6 310 041	867	108 549 351	4 972
	Jun	12 921 406	14 710	37 124	193	4 625 192	6 548	5 750 682	799	105 749 632	4 875
	Jul	13 208 916	15 145	36 754	196	4 881 699	6 467	5 766 267	814	117 103 292	5 562
	Ago	12 863 541	15 052	35 083	177	4 762 775	6 239	6 316 237	882	110 694 612	5 605
	Set	12 062 598	14 276	33 115	176	4 496 569	6 045	5 569 162	789	108 687 469	5 429
	Out	12 778 240	15 016	34 859	199	4 660 183	6 282	6 577 408	885	107 879 537	5 009

1	2	3	4	5	6	7	8	9	10
Volume	Value	Volume	Value	Volume	Value	Volume	Value	Volume	Value
Cheques		Bills of exchange		Credit transfers		Direct debits		Cards network	
Interbank clearing system - SICOI									

B.12.2 MOVIMENTO GLOBAL DO SISTEMA DE LIQUIDAÇÃO POR COMPENSAÇÃO

TRANSACTIONS IN THE NET SETTLEMENT SYSTEM

Devolvidos por tipo de sistema

Returned by type of system

Fonte / Source: Banco de Portugal

10⁶ euros

Sistema de compensação interbancária - SICOI					
Cheques		Transferências electrónicas interbancárias		Débitos directos	
Quantidade	Valor	Quantidade	Valor	Quantidade	Valor
1	2	3	4	5	6
03	1 438 834	3 173	30 176	46	870 034
04	1 269 769	2 995	38 517	38	3 291 859
05	1 156 086	2 898	42 872	36	4 429 345
05	Mai	105 315	268	3 194	2
	Jun	111 377	259	3 316	3
	Jul	100 909	256	4 233	3
	Ago	93 852	231	3 681	3
	Set	91 040	226	3 507	3
	Out	87 261	236	3 334	3
	Nov	89 053	244	4 177	3
	Dez	83 892	234	3 745	3
06	Jan	77 916	234	4 036	3
	Fev	68 963	193	3 444	3
	Mar	88 859	254	3 900	3
	Abr	71 829	211	3 524	2
	Mai	91 074	267	4 342	4
	Jun	82 394	234	4 259	5
	Jul	78 226	234	10 209	4
	Ago	74 034	224	5 258	5
	Set	67 761	215	3 734	4
	Out	79 235	233	3 958	3

1	2	3	4	5	6
Volume	Value	Volume	Value	Volume	Value
Cheques		Credit transfers		Direct debits	
Interbank clearing system - SICOI					

B.12.3 MOVIMENTO GLOBAL DO SISTEMA DE LIQUIDAÇÃO POR BRUTO
TRANSACTIONS IN THE GROSS SETTLEMENT SYSTEM
Por tipo de sistema
By type of system

Fonte / Source: Banco de Portugal

 10⁶ euros

	Sistema de pagamentos de grandes transacções - SPGT				Sistemas de liquidação de outros depositantes - SLOD	
	Operações domésticas		Operações transnacionais		Quantidade	Valor
	Quantidade	Valor	Quantidade	Valor		
1	2	3	4	5	6	
03	650 364	1 213 695	636 033	3 954 635	36 125	65 986
04	750 917	1 404 002	623 054	4 232 473	49 367	88 498
05	757 384	1 420 400	589 885	3 911 998	52 093	70 500
05 Mai	62 833	118 049	51 855	284 246	4 447	6 284
Jun	65 415	125 931	52 217	272 412	4 851	6 570
Jul	63 315	136 388	50 867	311 371	4 407	6 002
Ago	61 782	106 027	46 463	347 071	4 187	5 397
Set	63 479	115 036	49 527	355 014	4 685	5 414
Out	61 939	120 173	46 657	311 887	4 246	4 896
Nov	63 658	116 996	47 373	318 102	4 187	4 871
Dez	68 562	141 260	47 181	331 408	4 358	5 098
06 Jan	67 194	130 924	45 672	379 862	5 306	5 693
Fev	61 905	106 540	41 365	274 874	7 054	5 599
Mar	69 699	125 446	49 578	291 656	9 591	6 643
Abr	56 864	96 477	40 709	249 310	4 066	4 930
Mai	72 389	126 522	49 558	228 715	5 693	6 308
Jun	66 826	137 394	47 294	337 568	5 085	4 560
Jul	63 393	124 830	46 803	337 124	3 899	3 558
Ago	61 357	127 354	43 583	263 256	3 646	3 092
Set	61 818	140 966	44 214	276 210	3 919	2 941
Out	69 757	120 543	48 832	374 488	4 623	4 629

1	2	3	4	5	6
Volume	Value	Volume	Value	Volume	Value
Domestic transactions		Cross-border transactions		Settlement system for other depositors - SLOD	
Portuguese large value real time gross settlement system - SPGT					

C. Estatísticas da Balança de Pagamentos e da
Posição de Investimento Internacional

*C. Balance of Payments and International Investment
Position Statistics*

C.0 Estatísticas da balança de pagamentos

C.0 Balance of payments statistics

C.0.1 BALANÇA DE PAGAMENTOS

BALANCE OF PAYMENTS

Valores líquidos

Net figures

Fonte / Source: Banco de Portugal

10⁶ euros

	Séries no Quadro/ Coluna	2003	2004	2005	Jan - Set 2005	Jan - Set 2006			
	1	2	3	4	5	6			
1	Balança corrente	C.1.1.1/1-2	-8 115	-10 396	-13 645	-9 869	-9 967	Current account	1
2	Bens ⁽¹⁾	C.1.1.1/3-4	-12 507	-14 985	-16 774	-12 237	-12 394	Goods ⁽¹⁾	2
3	Serviços	C.1.1.1/5-6	3 578	4 173	4 094	3 158	4 056	Services	3
4	Rendimentos	C.1.1.1/7-8	-2 059	-2 375	-3 161	-2 375	-3 418	Income	4
5	Transferências correntes	C.1.1.1/9-10	2 873	2 790	2 196	1 586	1 789	Current transfers	5
6	Balança de capital	C.1.1.1/11-12	2 652	2 231	1 740	966	1 001	Capital account	6
7	Balança financeira ^{(a)(b)}	C.2.1/1	6 226	9 123	12 873	10 802	10 862	Financial account ^{(a)(b)}	7
8	Investimento directo ⁽²⁾	C.2.1/2	501	-4 503	1 582	1 435	2 271	Direct investment ⁽²⁾	8
9	Investimento de Portugal no exterior	C.2.1/3	-7 113	-6 409	-922	-1 012	-1 085	Portuguese investment abroad	9
10	Investimento do exterior em Portugal	C.2.1/4	7 614	1 906	2 504	2 447	3 356	Foreign investment in Portugal	10
11	Investimento de carteira	C.2.1/5	-5 090	666	-1 586	25	-1 734	Portfolio investment	11
12	Activos	C.2.1/6	-18 946	-10 937	-15 418	-10 133	-5 598	Assets	12
13	Acções e outras participações	C.2.4.1/6+9	-528	-1 369	-1 121	-877	-2 071	Shares and other equity	13
	Obrigações e outros títulos de dívida								
14	de longo prazo	C.2.4.1/12	-13 653	-11 655	-11 441	-6 869	-4 824	Long-term debt securities	14
15	Títulos de dívida de curto prazo	C.2.4.1/15	-4 764	2 087	-2 856	-2 388	1 297	Short-term debt securities	15
16	Passivos	C.2.1/7	13 856	11 603	13 832	10 159	3 864	Liabilities	16
17	Acções e outras participações	C.2.5.1/6+9	8 494	5 630	4 693	1 867	1 760	Shares and other equity	17
	Obrigações e outros títulos de dívida								
18	de longo prazo	C.2.5.1/12	3 738	1 099	4 900	6 667	7 200	Long-term debt securities	18
19	Títulos de dívida de curto prazo	C.2.5.1/15	1 624	4 874	4 239	1 624	-5 097	Short-term debt securities	19
20	Derivados financeiros	C.2.1/8	62	-72	-172	-182	-266	Financial derivatives	20
21	Outro investimento	C.2.1/9	4 955	11 498	11 619	9 196	8 637	Other investment	21
22	Activos	C.2.1/10	-8 079	53	114	-3 737	-6 728	Assets	22
23	Autoridades Monetárias ⁽³⁾	C.2.7.1/3	331	-786	-576	-73	-801	Monetary Authorities ⁽³⁾	23
24	Administrações Públicas ⁽³⁾	C.2.7.1/5	-5	188	22	29	18	General Government ⁽³⁾	24
25	Outras inst. financeiras monetárias ⁽³⁾	C.2.7.1/7	-8 087	-1 048	-928	-4 967	-4 269	Other monetary financial institutions ⁽³⁾	25
26	Outros sectores residentes	C.2.7.1/9	-319	1 699	1 595	1 274	-1 676	Other resident sectors	26
27	Passivos	C.2.1/11	13 034	11 446	11 505	12 933	15 365	Liabilities	27
28	Autoridades Monetárias	C.2.7.1/4	-5 618	5 936	4 128	5 157	-4 419	Monetary Authorities	28
29	Administrações Públicas	C.2.7.1/6	-25	360	-708	-712	-371	General Government	29
30	Outras inst. financeiras monetárias	C.2.7.1/8	17 447	2 788	7 603	8 844	19 887	Other monetary financial institutions	30
31	Outros sectores residentes	C.2.7.1/10	1 230	2 362	482	-357	269	Other resident sectors	31
32	Activos de reserva ⁽⁴⁾	C.2.1/12	5 798	1 533	1 431	327	1 954	Reserve assets ⁽⁴⁾	32
33	Erros e omissões	=(1+6+7)	-763	-958	-968	-1 899	-1 897	Errors and omissions	33
	Por memória							Memo item	
34	Balança corrente+Balança de capital		-5 463	-8 165	-11 905	-8 902	-8 965	Current account +Capital account	34

(1) Com base em informação do INE ajustada para valores f.o.b. / Based on data from INE, adjusted to f.o.b. values.

(2) Inclui investimento imobiliário. / Includes real estate investment.

(3) Sobre o conteúdo, ver notas no fim da publicação. / For information on coverage see notes at the end of this publication.

(4) A partir de Janeiro de 1999 são considerados activos de reserva apenas os activos do Banco de Portugal face a não residentes da área do euro e denominados em moedas de países fora desta área, havendo lugar a uma quebra de série. / From January 1999 onwards reserve assets include only Banco de Portugal claims on non-euro area residents denominated in non-euro area currencies, thus implying a break in the series.

C.1 Balanças corrente e de capital

C.1 Current and capital accounts

C.0.1 BALANÇA DE PAGAMENTOS

BALANCE OF PAYMENTS

Valores líquidos

Net figures

Fonte / Source: Banco de Portugal

10⁶ euros

	Séries no Quadro/ Coluna	2003	2004	2005	Jan - Set 2005	Jan - Set 2006			
	1	2	3	4	5	6			
1	Balança corrente	C.1.1.1/1-2	-8 115	-10 396	-13 645	-9 869	-9 967	Current account	1
2	Bens ⁽¹⁾	C.1.1.1/3-4	-12 507	-14 985	-16 774	-12 237	-12 394	Goods ⁽¹⁾	2
3	Serviços	C.1.1.1/5-6	3 578	4 173	4 094	3 158	4 056	Services	3
4	Rendimentos	C.1.1.1/7-8	-2 059	-2 375	-3 161	-2 375	-3 418	Income	4
5	Transferências correntes	C.1.1.1/9-10	2 873	2 790	2 196	1 586	1 789	Current transfers	5
6	Balança de capital	C.1.1.1/11-12	2 652	2 231	1 740	966	1 001	Capital account	6
7	Balança financeira ^{(a)(b)}	C.2.1/1	6 226	9 123	12 873	10 802	10 862	Financial account ^{(a)(b)}	7
8	Investimento directo ⁽²⁾	C.2.1/2	501	-4 503	1 582	1 435	2 271	Direct investment ⁽²⁾	8
9	Investimento de Portugal no exterior	C.2.1/3	-7 113	-6 409	-922	-1 012	-1 085	Portuguese investment abroad	9
10	Investimento do exterior em Portugal	C.2.1/4	7 614	1 906	2 504	2 447	3 356	Foreign investment in Portugal	10
11	Investimento de carteira	C.2.1/5	-5 090	666	-1 586	25	-1 734	Portfolio investment	11
12	Activos	C.2.1/6	-18 946	-10 937	-15 418	-10 133	-5 598	Assets	12
13	Acções e outras participações	C.2.4.1/6+9	-528	-1 369	-1 121	-877	-2 071	Shares and other equity	13
	Obrigações e outros títulos de dívida								
14	de longo prazo	C.2.4.1/12	-13 653	-11 655	-11 441	-6 869	-4 824	Long-term debt securities	14
15	Títulos de dívida de curto prazo	C.2.4.1/15	-4 764	2 087	-2 856	-2 388	1 297	Short-term debt securities	15
16	Passivos	C.2.1/7	13 856	11 603	13 832	10 159	3 864	Liabilities	16
17	Acções e outras participações	C.2.5.1/6+9	8 494	5 630	4 693	1 867	1 760	Shares and other equity	17
	Obrigações e outros títulos de dívida								
18	de longo prazo	C.2.5.1/12	3 738	1 099	4 900	6 667	7 200	Long-term debt securities	18
19	Títulos de dívida de curto prazo	C.2.5.1/15	1 624	4 874	4 239	1 624	-5 097	Short-term debt securities	19
20	Derivados financeiros	C.2.1/8	62	-72	-172	-182	-266	Financial derivatives	20
21	Outro investimento	C.2.1/9	4 955	11 498	11 619	9 196	8 637	Other investment	21
22	Activos	C.2.1/10	-8 079	53	114	-3 737	-6 728	Assets	22
23	Autoridades Monetárias ⁽³⁾	C.2.7.1/3	331	-786	-576	-73	-801	Monetary Authorities ⁽³⁾	23
24	Administrações Públicas ⁽³⁾	C.2.7.1/5	-5	188	22	29	18	General Government ⁽³⁾	24
25	Outras inst. financeiras monetárias ⁽³⁾	C.2.7.1/7	-8 087	-1 048	-928	-4 967	-4 269	Other monetary financial institutions ⁽³⁾	25
26	Outros sectores residentes	C.2.7.1/9	-319	1 699	1 595	1 274	-1 676	Other resident sectors	26
27	Passivos	C.2.1/11	13 034	11 446	11 505	12 933	15 365	Liabilities	27
28	Autoridades Monetárias	C.2.7.1/4	-5 618	5 936	4 128	5 157	-4 419	Monetary Authorities	28
29	Administrações Públicas	C.2.7.1/6	-25	360	-708	-712	-371	General Government	29
30	Outras inst. financeiras monetárias	C.2.7.1/8	17 447	2 788	7 603	8 844	19 887	Other monetary financial institutions	30
31	Outros sectores residentes	C.2.7.1/10	1 230	2 362	482	-357	269	Other resident sectors	31
32	Activos de reserva ⁽⁴⁾	C.2.1/12	5 798	1 533	1 431	327	1 954	Reserve assets ⁽⁴⁾	32
33	Erros e omissões	=(1+6+7)	-763	-958	-968	-1 899	-1 897	Errors and omissions	33
	Por memória							Memo item	
34	Balança corrente+Balança de capital		-5 463	-8 165	-11 905	-8 902	-8 965	Current account +Capital account	34

(1) Com base em informação do INE ajustada para valores f.o.b. / Based on data from INE, adjusted to f.o.b. values.

(2) Inclui investimento imobiliário. / Includes real estate investment.

(3) Sobre o conteúdo, ver notas no fim da publicação. / For information on coverage see notes at the end of this publication.

(4) A partir de Janeiro de 1999 são considerados activos de reserva apenas os activos do Banco de Portugal face a não residentes da área do euro e denominados em moedas de países fora desta área, havendo lugar a uma quebra de série. / From January 1999 onwards reserve assets include only Banco de Portugal claims on non-euro area residents denominated in non-euro area currencies, thus implying a break in the series.

C.1.0.1 BALANÇAS CORRENTE E DE CAPITAL

CURRENT AND CAPITAL ACCOUNTS

Valores líquidos

Net figures

Fonte / Source: Banco de Portugal

10⁶ euros

	Séries no Quadro/ Coluna	2003	2004	2005	Jan - Set 2005	Jan - Set 2006			
1		2	3	4	5	6			
1	Balança corrente	C.1.1.1/ 1-2	-8 115	-10 396	-13 645	-9 869	-9 967	Current account	1
2	Crédito	C.1.1.1/ 1	50 638	53 961	54 689	40 566	46 705	Credit	2
3	Débito	C.1.1.1/ 2	58 753	64 357	68 334	50 434	56 672	Debit	3
4	Bens ⁽¹⁾	C.1.1.1/3-4	-12 507	-14 985	-16 774	-12 237	-12 394	Goods ⁽¹⁾	4
5	Crédito	C.1.1.1/3	28 365	29 875	30 663	22 746	25 431	Credit	5
6	Débito	C.1.1.1/4	40 871	44 860	47 437	34 983	37 824	Debit	6
7	Serviços	C.1.1.1/ 5-6	3 578	4 173	4 094	3 158	4 056	Services	7
8	Crédito	C.1.1.1/ 5	10 913	11 965	12 182	9 122	10 730	Credit	8
9	Débito	C.1.1.1/ 6	7 335	7 791	8 088	5 964	6 674	Debit	9
10	Transportes	C.1.2.1/ 3	-88	-15	118	99	379	Transportation	10
11	Viagens e turismo	C.1.2.6/ 3	3 718	4 083	3 902	3 051	3 276	Travel	11
12	Serviços de comunicação	C.1.2.6/ 6	80	83	114	83	76	Communications services	12
13	Serviços de construção	C.1.2.7/ 3	134	220	234	166	283	Construction services	13
14	Seguros	C.1.2.8/ 3	-70	-86	-100	-69	-78	Insurance services	14
15	Serviços financeiros	C.1.2.9/ 3	-19	45	-7	-23	3	Financial services	15
16	Serviço de informação e informática	C.1.2.10/ 3	-108	-60	-85	-61	-57	Computer and information services	16
17	Direitos de utilização	C.1.2.11/ 3	-239	-253	-214	-162	-149	Royalties and license fees	17
18	Outros serviços fornecidos por empresas	C.1.2.12/ 3	294	274	240	142	452	Other business services	18
	Serviços de natureza pessoal, cultural							Personal, cultural and recreational	
19	e recreativa	C.1.2.13/ 3	-115	-134	-107	-71	-135	services	19
20	Operações governamentais (n.i.n.r.)	C.1.2.14/ 3	-8	17	0	2	6	Government services (n.i.e.)	20
21	Rendimentos	C.1.1.1/ 7-8	-2 059	-2 375	-3 161	-2 375	-3 418	Income	21
22	Crédito	C.1.1.1/ 7	5 665	6 372	6 193	4 520	5 867	Credit	22
23	Débito	C.1.1.1/ 8	7 724	8 746	9 354	6 895	9 285	Debit	23
24	Rendimentos de trabalho	C.1.3.1/ 6	-12	-71	-102	-81	-81	Compensation of employees	24
25	Rendimentos de investimento	C.1.3.1/ 9+12+15	-2 047	-2 304	-3 059	-2 294	-3 337	Investment income	25
26	Rendimentos de investimento directo	C.1.3.1/ 9	-717	-559	-857	-647	-703	Direct investment income	26
27	De acções e outras participações	C.1.3.2/ 6+9	-766	-572	-858	-643	-711	Income on shares and other equity	27
28	De empréstimos e títulos de dívida	C.1.3.2/ 12	49	13	1	-4	8	Income on debt	28
29	Rendimentos de investimento de carteira	C.1.3.1/ 12	-217	-220	-371	-357	-295	Portfolio investment income	29
30	De acções e outras participações	C.1.3.3/ 6	-343	-505	-745	-626	-810	Income on shares and other equity	30
31	De títulos de dívida	C.1.3.3/ 9+12	126	285	375	269	514	Income on debt	31
32	Rendimentos de outro investimento	C.1.3.1/ 15	-1 113	-1 525	-1 831	-1 290	-2 339	Other investment income	32
33	Transferências correntes	C.1.1.1/ 9-10	2 873	2 790	2 196	1 586	1 789	Current transfers	33
34	Crédito	C.1.1.1/ 9	5 695	5 750	5 651	4 178	4 678	Credit	34
35	Débito	C.1.1.1/ 10	2 822	2 960	3 456	2 592	2 889	Debit	35
36	Transferências públicas	C.1.4.1/ 3-4	578	534	310	144	109	Official transfers	36
37	das quais: com a UE	C.1.4.1/ 5-6	765	694	543	313	281	of which: vis-à-vis EU	37
38	Transferências privadas	C.1.4.1/ 9-10	2 295	2 256	1 886	1 442	1 680	Private transfers	38
	das quais: remessas emigrantes/ /imigrantes							of which: migrants' remittances	
39		C.1.4.1/ 11-12	1 967	1 957	1 714	1 281	1 360		39
40	Balança de capital	C.1.1.1/ 11-12	2 652	2 231	1 740	966	1 001	Capital account	40
41	Crédito	C.1.1.1/ 11	2 860	2 491	2 019	1 182	1 237	Credit	41
42	Débito	C.1.1.1/ 12	208	260	279	216	236	Debit	42
43	da qual: transferências da capital com a UE	C.1.6/10+...+14	2 743	2 323	1 844	1 033	1 117	of which: capital transfers vis-à-vis EU	43

	1	2	3	4	5	6	
	Series in Table/ Column	2003	2004	2005	Jan - Sep 2005	Jan - Sep 2006	

(1) Com base em informação do INE ajustada para valores f.o.b. / Based on data from INE adjusted to f.o.b. values.

C.1.0.2 BALANÇAS CORRENTE E DE CAPITAL
Séries ajustadas de sazonalidade ⁽¹⁾

CURRENT AND CAPITAL ACCOUNTS
Seasonally adjusted series ⁽¹⁾

Fonte / Source: Banco de Portugal

10⁶ euros

	1	2	3	4	5	6	
	Abr	Mai	Jun	Jul	Ago	Set	
1 Balança corrente e de capital	-1 019	-1 146	-1 026	-1 024	-865	-1 096	Current and capital accounts 1
2 Balança corrente	-1 040	-1 162	-1 067	-1 276	-981	-1 195	Current account..... 2
3 Crédito	5 142	5 159	5 245	5 217	5 568	5 338	Credit..... 3
4 Débito	6 182	6 321	6 312	6 493	6 549	6 533	Debit..... 4
5 Bens	-1 436	-1 401	-1 412	-1 524	-1 168	-1 427	Goods..... 5
6 Crédito	2 726	2 837	2 850	2 839	3 240	2 922	Credit..... 6
7 Débito	4 161	4 238	4 262	4 362	4 408	4 349	Debit..... 7
8 Serviços	447	455	435	435	453	470	Services..... 8
9 Crédito	1 181	1 191	1 181	1 196	1 196	1 201	Credit..... 9
10 Débito	734	736	746	761	742	731	Debit..... 10
dos quais:							of which:
11 Transportes	33	25	47	38	58	56	Transportation..... 11
12 Crédito	256	244	266	256	281	279	Credit..... 12
13 Débito	223	219	218	218	223	223	Debit..... 13
14 Viagens e turismo	341	352	359	352	362	369	Travel..... 14
15 Crédito	577	577	578	568	573	577	Credit..... 15
16 Débito	236	225	219	216	210	208	Debit..... 16
17 Rendimentos	-277	-415	-372	-344	-462	-471	Income..... 17
18 Crédito ⁽²⁾	708	655	659	723	638	645	Credit ⁽²⁾ 18
19 Débito	985	1 070	1 032	1 066	1 099	1 115	Debit..... 19
20 Transferências correntes	226	199	282	156	195	233	Current transfers..... 20
21 Crédito	528	475	555	460	494	570	Credit..... 21
22 Débito	302	277	273	304	299	337	Debit..... 22
23 Balança de capital ⁽³⁾	21	15	41	253	116	99	Capital account ⁽³⁾ 23
24 Crédito	49	51	62	275	140	119	Credit..... 24
25 Débito	28	36	21	23	23	20	Debit..... 25

	1	2	3	4	5	6	
	Apr	May	Jun	Jul	Aug	Sep	

(1) Vide Suplemento 4/2005 ao Boletim Estatístico. / Please refer to the Supplement 4/2005 to the Statistical Bulletin.

(2) Correção do efeito de dias úteis. / Working days effect adjustment.

(3) Devido a instabilidade na componente sazonal, mantiveram-se os valores originais. / Due to lack of stability in the seasonal component, the raw series were kept.

C.1.2.2 SERVIÇOS - TRANSPORTES MARÍTIMOS
SERVICES - SEA TRANSPORT

Fonte / Source: Banco de Portugal

 10³ euros

	Fretes			Passagens			Outros		
	Crédito	Débito	Saldo	Crédito	Débito	Saldo	Crédito	Débito	Saldo
	1	2	3=1-2	4	5	6=4-5	7	8	9=7-8
03	132 853	693 879	-561 027	1 277	746	531	106 935	58 900	48 034
04	131 765	764 833	-633 068	2 767	5 130	-2 363	123 393	58 762	64 632
05	172 046	802 585	-630 539	3 211	5 118	-1 907	131 698	42 697	89 001
05									
Abr	13 652	67 654	-54 002	576	457	120	10 330	3 124	7 207
Mai	13 822	68 852	-55 030	30	532	-503	11 559	3 823	7 736
Jun	15 347	69 205	-53 857	498	495	3	11 559	3 459	8 100
Jul	15 396	64 695	-49 299	322	643	-321	10 935	3 525	7 409
Ago	14 374	58 085	-43 711	278	707	-429	10 695	3 648	7 047
Set	19 720	70 923	-51 204	264	601	-337	12 480	3 643	8 838
Out	17 306	72 740	-55 434	334	188	146	10 399	4 746	5 654
Nov	19 798	70 398	-50 600	211	195	16	10 503	2 938	7 565
Dez	17 664	67 059	-49 394	198	167	31	11 401	3 161	8 240
06									
Jan	21 358	64 991	-43 633	305	393	-87	14 117	3 945	10 172
Fev	16 725	66 308	-49 584	173	34	139	12 018	3 521	8 497
Mar	22 494	78 961	-56 467	361	543	-182	14 474	4 985	9 489
Abr	22 013	65 713	-43 700	248	309	-61	12 911	4 032	8 880
Mai	18 086	76 468	-58 382	70	534	-464	14 282	3 481	10 801
Jun	22 878	75 806	-52 929	381	917	-536	14 185	2 584	11 601
Jul	24 966	72 014	-47 049	312	1 367	-1 055	14 016	3 734	10 282
Ago	24 787	63 309	-38 521	201	2 665	-2 464	20 436	4 361	16 075
Set	26 136	73 623	-47 488	218	763	-545	17 263	5 365	11 898

	1	2	3=1-2	4	5	6=4-5	7	8	9=7-8
	Credit	Debit	Balance	Credit	Debit	Balance	Credit	Debit	Balance
	Freight			Passenger			Other		

C.1.2.3 SERVIÇOS - TRANSPORTES AÉREOS
SERVICES - AIR TRANSPORT

Fonte / Source: Banco de Portugal

 10³ euros

	Fretes			Passagens			Outros		
	Crédito	Débito	Saldo	Crédito	Débito	Saldo	Crédito	Débito	Saldo
	1	2	3=1-2	4	5	6=4-5	7	8	9=7-8
03	96 208	90 827	5 382	860 238	498 364	361 873	312 910	319 403	-6 493
04	96 490	100 114	-3 624	939 145	471 841	467 304	336 530	358 155	-21 626
05	102 272	105 056	-2 784	1 058 912	543 361	515 551	368 089	335 203	32 886
05									
Abr	11 501	8 856	2 646	87 379	43 738	43 641	32 232	26 541	5 690
Mai	10 113	9 012	1 101	99 262	40 787	58 474	29 146	22 639	6 508
Jun	7 191	9 059	-1 867	100 917	47 357	53 560	39 878	29 130	10 748
Jul	5 146	8 468	-3 322	97 509	51 682	45 826	33 741	38 349	-4 608
Ago	11 760	7 603	4 157	93 048	52 244	40 804	32 887	29 611	3 277
Set	7 871	9 284	-1 413	95 708	49 671	46 037	32 745	32 065	681
Out	6 188	9 521	-3 333	95 435	52 848	42 587	34 904	27 919	6 985
Nov	8 522	9 215	-693	91 795	45 351	46 444	29 041	23 465	5 576
Dez	9 446	8 778	668	77 793	44 462	33 331	30 860	31 832	-971
06									
Jan	10 883	8 507	2 376	75 051	37 351	37 700	31 218	31 001	217
Fev	8 251	8 680	-429	88 818	41 131	47 686	26 764	30 964	-4 200
Mar	8 739	10 336	-1 597	95 409	48 320	47 089	34 212	29 489	4 722
Abr	6 659	8 602	-1 943	106 557	57 095	49 462	43 065	31 643	11 421
Mai	8 373	10 009	-1 636	115 687	45 139	70 548	27 421	32 320	-4 899
Jun	6 730	9 923	-3 193	141 923	51 470	90 453	34 023	24 882	9 141
Jul	7 733	9 426	-1 693	124 992	51 636	73 356	34 071	32 406	1 665
Ago	19 244	8 287	10 957	119 267	51 682	67 585	45 989	34 142	11 847
Set	9 246	9 637	-391	115 107	46 988	68 119	42 047	42 669	-623

	1	2	3=1-2	4	5	6=4-5	7	8	9=7-8
	Credit	Debit	Balance	Credit	Debit	Balance	Credit	Debit	Balance
	Freight			Passenger			Other		

C.1.2.4 SERVIÇOS - TRANSPORTES RODOVIÁRIOS

SERVICES - ROAD TRANSPORT

Fonte / Source: Banco de Portugal

10³ euros

	Fretes			Passagens			Outros		
	Crédito	Débito	Saldo	Crédito	Débito	Saldo	Crédito	Débito	Saldo
	1	2	3=1-2	4	5	6=4-5	7	8	9=7-8
03	492 601	450 033	42 567	1 959	940	1 019	92 920	7 357	85 564
04	566 747	496 052	70 695	4 379	2 601	1 778	101 508	7 705	93 802
05	619 578	520 537	99 041	2 878	1 404	1 474	93 927	18 179	75 748
05 Abr	53 674	43 879	9 796	115	14	101	7 256	1 014	6 242
Mai	54 761	44 655	10 105	82	66	16	8 278	497	7 781
Jun	51 346	44 884	6 461	226	1	225	8 619	1 396	7 222
Jul	47 174	41 960	5 214	230	10	221	7 475	2 051	5 424
Ago	49 000	37 672	11 327	164	8	156	6 737	1 214	5 523
Set	52 566	45 999	6 567	479	3	476	7 962	3 177	4 785
Out	51 467	47 177	4 289	299	225	73	8 105	2 799	5 306
Nov	50 463	45 658	4 805	68	22	47	7 368	2 945	4 423
Dez	60 641	43 493	17 148	559	477	82	8 002	1 233	6 768
06 Jan	53 325	42 152	11 174	105	224	-119	7 977	1 359	6 618
Fev	49 885	43 006	6 879	51	45	5	8 234	1 129	7 105
Mar	59 394	51 212	8 182	132	163	-31	8 449	1 178	7 270
Abr	52 408	42 620	9 788	196	409	-213	6 928	704	6 224
Mai	64 711	49 595	15 116	248	229	19	9 196	1 134	8 062
Jun	66 319	49 166	17 153	402	96	306	8 218	687	7 532
Jul	63 169	46 707	16 462	283	104	179	8 288	600	7 688
Ago	64 934	41 060	23 873	204	150	54	9 079	713	8 366
Set	62 447	47 750	14 697	285	79	205	8 453	995	7 458

	1	2	3=1-2	4	5	6=4-5	7	8	9=7-8
	Credit	Debit	Balance	Credit	Debit	Balance	Credit	Debit	Balance
	Freight			Passenger			Other		

C.1.2.5 SERVIÇOS - OUTROS TRANSPORTES

SERVICES - OTHER TRANSPORT

Fonte / Source: Banco de Portugal

10³ euros

	Fretes			Passagens			Outros		
	Crédito	Débito	Saldo	Crédito	Débito	Saldo	Crédito	Débito	Saldo
	1	2	3=1-2	4	5	6=4-5	7	8	9=7-8
03	11 383	75 925	-64 542	5 111	6 137	-1 025	367	159	208
04	14 112	64 622	-50 510	5 577	8 066	-2 489	554	390	164
05	11 570	70 955	-59 385	5 261	6 395	-1 134	167	331	-164
05 Abr	888	4 045	-3 157	442	456	-14	9	0	8
Mai	1 413	5 825	-4 412	278	272	5	6	5	1
Jun	911	5 977	-5 066	743	676	67	6	0	6
Jul	849	7 038	-6 189	504	441	63	19	61	-41
Ago	486	7 385	-6 899	725	694	31	62	70	-8
Set	910	6 746	-5 836	521	732	-211	4	112	-108
Out	1 445	9 000	-7 555	501	712	-210	5	1	4
Nov	1 118	9 282	-8 163	403	637	-234	14	0	14
Dez	1 344	6 077	-4 734	648	1 062	-415	16	4	12
06 Jan	360	13 980	-13 620	8	0	8	8	2	6
Fev	908	6 040	-5 132	249	248	1	0	1	-1
Mar	890	6 060	-5 169	387	328	59	5	1	3
Abr	310	6 046	-5 736	373	261	112	28	0	28
Mai	1 221	2 852	-1 631	425	309	117	7	0	6
Jun	1 195	5 947	-4 752	757	689	68	6	0	6
Jul	1 635	5 913	-4 278	762	452	310	8	0	8
Ago	944	4 882	-3 938	648	995	-347	27	133	-107
Set	410	5 641	-5 231	457	702	-245	9	25	-16

	1	2	3=1-2	4	5	6=4-5	7	8	9=7-8
	Credit	Debit	Balance	Credit	Debit	Balance	Credit	Debit	Balance
	Freight			Passenger			Other		

C.1.2.6 SERVIÇOS - VIAGENS E TURISMO E SERVIÇOS DE COMUNICAÇÃO

SERVICES - TRAVEL AND COMMUNICATIONS SERVICES

Fonte / Source: Banco de Portugal

10³ euros

	Viagens e turismo			Serviços de comunicação								
	Crédito	Débito	Saldo	Total			Serviços postais e mensagens			Serviços de telecomunicações		
				Crédito	Débito	Saldo	Crédito	Débito	Saldo	Crédito	Débito	Saldo
1	2	3=1-2	4=7+10	5=8+11	6=4-5	7	8	9=7-8	10	11	12=10-11	
03	5 848 927	2 130 554	3 718 374	318 411	238 844	79 567	18 933	29 090	-10 157	299 478	209 754	89 724
04	6 307 424	2 224 539	4 082 885	388 981	305 883	83 098	39 062	41 147	-2 085	349 919	264 737	85 182
05	6 374 943	2 472 973	3 901 970	396 172	282 557	113 614	46 554	50 041	-3 487	349 618	232 517	117 102
05 Abr	452 606	195 345	257 261	26 438	25 005	1 434	2 905	2 878	27	23 533	22 126	1 407
Mai	531 561	195 630	335 931	32 505	22 629	9 876	5 418	4 811	607	27 087	17 818	9 269
Jun	527 733	203 233	324 501	45 210	27 397	17 813	13 151	7 383	5 768	32 060	20 014	12 045
Jul	719 421	209 265	510 156	29 548	16 620	12 929	2 348	1 890	458	27 200	14 729	12 471
Ago	911 568	274 809	636 759	29 989	22 895	7 094	3 657	5 313	-1 656	26 332	17 582	8 750
Set	656 526	215 967	440 559	31 184	20 876	10 308	1 244	2 527	-1 283	29 940	18 349	11 591
Out	598 901	212 294	386 607	47 656	40 151	7 506	5 595	8 213	-2 619	42 062	31 938	10 124
Nov	423 162	206 042	217 120	33 049	23 550	9 499	523	1 495	-972	32 526	22 055	10 471
Dez	448 664	201 319	247 345	41 004	27 698	13 306	2 270	2 512	-242	38 734	25 186	13 548
06 Jan	352 252	187 155	165 098	39 305	28 640	10 665	3 766	3 362	405	35 539	25 278	10 260
Fev	354 365	183 555	170 810	26 212	22 993	3 218	2 147	890	1 257	24 064	22 103	1 961
Mar	439 699	240 917	198 782	29 564	21 543	8 020	684	756	-71	28 880	20 788	8 092
Abr	531 465	235 465	296 000	30 146	19 660	10 486	361	612	-250	29 785	19 048	10 736
Mai	601 234	221 534	379 700	32 099	24 403	7 696	405	925	-521	31 695	23 478	8 216
Jun	563 718	216 480	347 239	31 314	31 723	-409	2 744	2 373	371	28 570	29 351	-780
Jul	785 890	222 907	562 983	40 665	30 722	9 943	3 144	3 282	-138	37 521	27 440	10 081
Ago	961 954	283 725	678 230	35 812	18 674	17 137	4 437	1 781	2 656	31 375	16 893	14 482
Set	693 355	215 980	477 375	34 775	25 590	9 185	299	926	-627	34 477	24 664	9 812

	1	2	3=1-2	4=7+10	5=8+11	6=4-5	7	8	9=7-8	10	11	12=10-11
	Credit	Debit	Balance	Credit	Debit	Balance	Credit	Debit	Balance	Credit	Debit	Balance
	Travel			Total			Postal and courier services			Telecommunications services		
	Communications services											

C.1.2.7 SERVIÇOS - CONSTRUÇÃO

SERVICES - CONSTRUCTION SERVICES

Fonte / Source: Banco de Portugal

10³ euros

	Total			No exterior			Em Portugal		
	Crédito	Débito	Saldo	Crédito	Débito	Saldo	Crédito	Débito	Saldo
	1=4+7	2=5+8	3=1-2	4	5	6=4-5	7	8	9=7-8
03	273 618	139 949	133 670	233 272	58 774	174 498	40 346	81 175	-40 829
04	348 630	128 162	220 468	283 446	57 840	225 606	65 184	70 322	-5 138
05	382 692	148 895	233 797	324 866	77 836	247 030	57 827	71 059	-13 232
05 Abr	26 402	7 551	18 852	22 696	4 142	18 555	3 706	3 409	297
Mai	29 892	19 311	10 580	27 397	5 742	21 655	2 495	13 570	-11 075
Jun	31 567	17 714	13 854	28 650	7 728	20 922	2 917	9 986	-7 069
Jul	30 225	13 366	16 859	26 468	11 530	14 938	3 757	1 836	1 921
Ago	38 123	15 532	22 591	33 263	7 423	25 841	4 859	8 109	-3 249
Set	35 684	9 343	26 341	30 293	6 693	23 600	5 391	2 650	2 740
Out	29 960	12 671	17 290	24 518	8 575	15 944	5 442	4 096	1 346
Nov	32 107	10 593	21 514	22 635	5 960	16 675	9 472	4 633	4 840
Dez	40 770	12 215	28 554	33 077	7 074	26 003	7 692	5 141	2 551
06 Jan	35 682	9 626	26 056	32 304	6 660	25 644	3 378	2 966	412
Fev	30 573	9 006	21 566	26 602	6 720	19 882	3 971	2 287	1 684
Mar	56 322	14 106	42 216	46 181	10 166	36 015	10 141	3 939	6 202
Abr	45 118	8 760	36 358	38 193	6 175	32 018	6 924	2 584	4 340
Mai	54 731	11 148	43 583	49 503	7 279	42 224	5 229	3 869	1 359
Jun	52 752	12 499	40 253	45 340	10 101	35 239	7 412	2 398	5 014
Jul	46 313	31 530	14 784	39 657	12 605	27 051	6 657	18 924	-12 267
Ago	55 296	23 890	31 406	48 386	18 595	29 790	6 910	5 295	1 616
Set	39 017	12 191	26 826	32 334	7 913	24 421	6 683	4 277	2 406

	1=4+7	2=5+8	3=1-2	4	5	6=4-5	7	8	9=7-8
	Credit	Debit	Balance	Credit	Debit	Balance	Credit	Debit	Balance
	Total			Abroad			In Portugal		

C.1.2.8 SERVIÇOS - SEGUROS

SERVICES - INSURANCE

Fonte / Source: Banco de Portugal

10³ euros

	Total			De mercadorias			Outros		
	Crédito 1=4+7	Débito 2=5+8	Saldo 3=1-2	Crédito 4	Débito 5	Saldo 6=4-5	Crédito 7	Débito 8	Saldo 9=7-8
03	82 811	152 721	-69 910	8 791	33 027	-24 237	74 020	119 694	-45 673
04	110 073	196 335	-86 262	2 998	36 405	-33 407	107 075	159 931	-52 855
05	78 372	178 055	-99 683	1 822	38 202	-36 380	76 550	139 854	-63 303
05 Abr	9 612	12 598	-2 986	162	3 220	-3 058	9 450	9 378	72
Mai	9 383	14 143	-4 760	168	3 277	-3 109	9 215	10 866	-1 651
Jun	7 952	13 459	-5 507	113	3 294	-3 181	7 839	10 165	-2 326
Jul	5 273	15 081	-9 808	153	3 079	-2 926	5 120	12 002	-6 882
Ago	4 840	15 214	-10 374	252	2 765	-2 512	4 587	12 450	-7 862
Set	6 946	11 912	-4 966	101	3 376	-3 275	6 845	8 536	-1 691
Out	4 474	11 919	-7 445	110	3 462	-3 352	4 364	8 457	-4 093
Nov	5 642	17 671	-12 029	134	3 351	-3 217	5 508	14 320	-8 812
Dez	5 870	16 803	-10 934	200	3 192	-2 991	5 669	13 611	-7 942
06 Jan	9 072	18 822	-9 750	424	3 093	-2 670	8 648	15 728	-7 081
Fev	5 886	19 831	-13 945	56	3 156	-3 100	5 830	16 675	-10 845
Mar	8 230	18 940	-10 710	199	3 758	-3 560	8 031	15 182	-7 150
Abr	7 203	11 793	-4 590	237	3 128	-2 891	6 965	8 665	-1 700
Mai	11 133	15 183	-4 050	44	3 640	-3 595	11 089	11 543	-455
Jun	10 122	14 836	-4 714	112	3 608	-3 497	10 011	11 228	-1 217
Jul	6 563	19 506	-12 943	388	3 428	-3 039	6 175	16 078	-9 903
Ago	5 837	14 840	-9 003	442	3 013	-2 572	5 395	11 826	-6 431
Set	5 709	14 223	-8 515	259	3 504	-3 245	5 449	10 719	-5 270

1=4+7	2=5+8	3=1-2	4	5	6=4-5	7	8	9=7-8
Credit	Debit	Balance	Credit	Debit	Balance	Credit	Debit	Balance
Total			Freight insurance			Other		

C.1.2.9 SERVIÇOS - FINANCEIROS

SERVICES - FINANCIAL SERVICES

Fonte / Source: Banco de Portugal

10³ euros

	Total			Serviços de intermediação bancária			Outros serviços de intermediação financeira			Serviços auxiliares de intermediação financeira		
	Crédito 1=4+7+10	Débito 2=5+8+11	Saldo 3=1-2	Crédito 4	Débito 5	Saldo 6=4-5	Crédito 7	Débito 8	Saldo 9=7-8	Crédito 10	Débito 11	Saldo 12=10-11
03	141 477	160 815	-19 339	30 968	45 003	-14 034	28 234	47 067	-18 833	82 274	68 745	13 529
04	187 568	142 706	44 862	35 335	33 177	2 158	42 436	51 305	-8 869	109 797	58 224	51 572
05	179 836	186 744	-6 908	25 539	29 770	-4 230	51 922	70 890	-18 968	102 374	86 085	16 290
05 Abr	11 229	11 788	-559	2 044	1 904	140	2 632	3 936	-1 305	6 553	5 948	605
Mai	10 593	14 657	-4 063	1 127	1 812	-684	3 516	4 478	-962	5 950	8 367	-2 417
Jun	10 273	23 945	-13 672	2 350	3 149	-799	2 777	11 575	-8 798	5 147	9 221	-4 074
Jul	15 831	17 352	-1 521	1 217	1 492	-275	5 137	7 969	-2 832	9 477	7 890	1 586
Ago	14 646	16 873	-2 227	1 123	1 123	0	7 110	6 917	194	6 413	8 834	-2 421
Set	15 577	14 161	1 415	3 207	1 849	1 358	6 790	6 085	706	5 579	6 228	-648
Out	13 556	10 660	2 896	1 296	1 273	23	5 814	5 365	450	6 445	4 022	2 424
Nov	31 010	22 778	8 232	3 476	3 981	-504	6 396	9 317	-2 921	21 138	9 481	11 657
Dez	21 459	16 959	4 500	2 991	3 678	-687	4 022	4 550	-528	14 445	8 731	5 715
06 Jan	14 791	11 375	3 416	1 933	1 501	432	3 552	2 516	1 037	9 306	7 359	1 947
Fev	13 586	10 601	2 984	2 322	2 666	-344	2 984	1 788	1 196	8 280	6 147	2 132
Mar	14 142	28 648	-14 507	3 002	6 244	-3 242	3 338	5 020	-1 682	7 802	17 384	-9 583
Abr	12 049	12 224	-175	2 371	1 823	548	2 941	3 125	-184	6 737	7 276	-538
Mai	18 982	13 320	5 662	2 012	2 364	-351	6 247	3 872	2 375	10 723	7 084	3 638
Jun	17 993	16 889	1 104	3 493	2 694	799	4 084	3 624	460	10 415	10 571	-155
Jul	21 772	17 496	4 276	2 399	1 381	1 017	5 681	2 473	3 208	13 692	13 641	50
Ago	16 296	12 955	3 341	2 486	1 702	784	6 014	3 418	2 596	7 796	7 834	-38
Set	15 574	18 593	-3 019	1 848	3 429	-1 581	3 994	5 450	-1 456	9 732	9 714	17

1=4+7+10	2=5+8+11	3=1-2	4	5	6=4-5	7	8	9=7-8	10	11	12=10-11
Credit	Debit	Balance	Credit	Debit	Balance	Credit	Debit	Balance	Credit	Debit	Balance
Total			Bank intermediation services			Other financial intermediation services			Auxiliary financial intermediation services		

C.1.2.10 SERVIÇOS - INFORMAÇÃO E INFORMÁTICA

SERVICES - COMPUTER AND INFORMATION SERVICES

Fonte / Source: Banco de Portugal

10³ euros

	Total			Serviços de informação			Serviços de informática		
	Crédito	Débito	Saldo	Crédito	Débito	Saldo	Crédito	Débito	Saldo
	1=4+7	2=5+8	3=1-2	4	5	6=4-5	7	8	9=7-8
03	96 203	204 297	-108 093	5 949	33 159	-27 210	90 254	171 138	-80 884
04	116 574	176 905	-60 331	4 288	24 366	-20 078	112 286	152 539	-40 253
05	121 291	206 100	-84 809	10 789	22 404	-11 615	110 501	183 696	-73 195
05 Abr	9 758	16 054	-6 296	751	2 783	-2 032	9 007	13 271	-4 264
Mai	8 667	17 238	-8 571	317	1 231	-914	8 350	16 007	-7 657
Jun	10 459	19 308	-8 849	243	1 420	-1 177	10 215	17 887	-7 672
Jul	10 565	18 362	-7 797	253	1 842	-1 589	10 312	16 519	-6 207
Ago	9 280	14 664	-5 384	396	1 636	-1 241	8 884	13 028	-4 144
Set	12 955	15 734	-2 779	3 220	1 359	1 861	9 735	14 375	-4 640
Out	10 731	14 414	-3 683	84	1 692	-1 608	10 648	12 722	-2 075
Nov	8 154	15 116	-6 962	626	1 307	-681	7 529	13 809	-6 281
Dez	13 198	25 907	-12 708	4 110	5 630	-1 520	9 088	20 276	-11 188
06 Jan	10 043	19 163	-9 120	350	1 419	-1 070	9 693	17 744	-8 050
Fev	7 563	15 951	-8 388	144	1 226	-1 083	7 419	14 725	-7 306
Mar	23 878	23 862	17	446	1 754	-1 308	23 432	22 108	1 324
Abr	8 801	14 399	-5 598	228	4 016	-3 788	8 572	10 383	-1 810
Mai	10 881	16 548	-5 667	337	1 137	-799	10 544	15 412	-4 867
Jun	9 759	22 269	-12 511	370	5 131	-4 761	9 389	17 139	-7 750
Jul	12 069	18 936	-6 868	362	1 846	-1 484	11 707	17 091	-5 384
Ago	10 797	16 914	-6 118	90	2 549	-2 459	10 707	14 365	-3 659
Set	11 504	14 024	-2 520	236	1 878	-1 641	11 268	12 146	-879

1=4+7	2=5+8	3=1-2	4	5	6=4-5	7	8	9=7-8
Credit	Debit	Balance	Credit	Debit	Balance	Credit	Debit	Balance
Total			Information services			Computer services		

C.1.2.11 SERVIÇOS - DIREITOS DE UTILIZAÇÃO

SERVICES - ROYALTIES AND LICENSE FEES

Fonte / Source: Banco de Portugal

10³ euros

	Total			Direitos de patente, de marcas, royalties e copyright			Franchising			Outros		
	Crédito	Débito	Saldo	Crédito	Débito	Saldo	Crédito	Débito	Saldo	Crédito	Débito	Saldo
	1=4+7+10	2=5+8+11	3=1-2	4	5	6=4-5	7	8	9=7-8	10	11	12=10-11
03	31 822	271 220	-239 398	28 142	245 199	-217 058	265	10 147	-9 882	3 416	15 874	-12 458
04	32 844	286 091	-253 247	30 615	269 847	-239 232	196	10 163	-9 967	2 033	6 082	-4 049
05	48 314	262 702	-214 387	41 267	227 991	-186 724	1 290	12 206	-10 917	5 758	22 505	-16 747
05 Abr	4 870	32 753	-27 882	4 227	31 203	-26 975	0	641	-641	643	909	-266
Mai	4 381	17 556	-13 174	3 905	16 163	-12 257	12	1 085	-1 073	464	308	156
Jun	5 740	18 618	-12 878	4 667	16 552	-11 885	683	866	-183	390	1 201	-811
Jul	3 011	16 914	-13 903	2 238	13 767	-11 528	68	930	-862	705	2 218	-1 513
Ago	5 412	25 034	-19 622	4 087	21 744	-17 657	89	763	-674	1 236	2 527	-1 291
Set	2 094	19 565	-17 470	1 896	14 060	-12 164	0	1 819	-1 819	198	3 686	-3 487
Out	3 144	18 803	-15 659	2 598	14 426	-11 827	313	1 953	-1 640	232	2 424	-2 192
Nov	2 895	23 023	-20 128	2 398	16 029	-13 631	1	829	-827	496	6 165	-5 669
Dez	5 539	22 112	-16 573	5 036	19 439	-14 403	37	927	-890	466	1 745	-1 279
06 Jan	2 302	19 724	-17 422	2 196	17 670	-15 474	0	1 057	-1 057	106	996	-891
Fev	7 208	30 074	-22 866	6 973	28 374	-21 401	35	754	-720	200	946	-746
Mar	5 264	20 758	-15 495	4 609	19 279	-14 670	0	1 267	-1 267	654	212	442
Abr	6 562	20 594	-14 032	6 351	16 910	-10 559	0	1 105	-1 105	211	2 579	-2 368
Mai	5 224	20 534	-15 310	4 339	18 800	-14 461	1	939	-938	885	795	90
Jun	9 151	20 074	-10 923	9 074	18 475	-9 402	13	764	-751	64	834	-770
Jul	4 059	17 419	-13 360	3 305	15 628	-12 323	0	862	-862	754	929	-175
Ago	5 977	28 258	-22 281	5 720	26 022	-20 301	58	1 557	-1 500	200	679	-479
Set	4 184	21 761	-17 577	3 637	19 219	-15 581	4	1 033	-1 029	542	1 509	-967

1=4+7+10	2=5+8+11	3=1-2	4	5	6=4-5	7	8	9=7-8	10	11	12=10-11
Credit	Debit	Balance	Credit	Debit	Balance	Credit	Debit	Balance	Credit	Debit	Balance
Total			Copyright and patent royalties			Franchising			Other		

C.1.2.13 SERVIÇOS - DE NATUREZA PESSOAL, CULTURAL E RECREATIVA
SERVICES - PERSONAL, CULTURAL AND RECREATIONAL SERVICES

Fonte / Source: Banco de Portugal

 10³ euros

	Total			Serviços audiovisuais			Outros serviços de natureza pessoal, cultural e recreativa		
	Crédito	Débito	Saldo	Crédito	Débito	Saldo	Crédito	Débito	Saldo
	1=4+7	2=5+8	3=1-2	4	5	6=4-5	7	8	9=7-8
03	118 811	233 616	-114 805	20 518	107 923	-87 405	98 293	125 693	-27 401
04	155 775	289 772	-133 998	34 829	119 437	-84 608	120 946	170 335	-49 389
05	166 498	273 487	-106 989	22 242	93 412	-71 171	144 257	180 075	-35 818
05 Abr	12 334	23 157	-10 823	2 539	8 925	-6 386	9 795	14 232	-4 438
Mai	12 824	23 856	-11 032	1 977	9 384	-7 407	10 847	14 472	-3 625
Jun	15 046	23 004	-7 958	1 951	8 755	-6 804	13 095	14 249	-1 154
Jul	12 869	20 652	-7 783	1 516	7 041	-5 525	11 353	13 611	-2 258
Ago	11 832	22 419	-10 587	1 276	8 669	-7 392	10 555	13 750	-3 195
Set	31 530	20 803	10 726	2 344	7 097	-4 753	29 186	13 706	15 480
Out	13 360	25 815	-12 455	1 111	5 434	-4 323	12 249	20 381	-8 132
Nov	13 056	22 564	-9 508	1 949	5 538	-3 589	11 107	17 026	-5 919
Dez	13 497	27 550	-14 052	2 314	11 099	-8 785	11 184	16 451	-5 267
06 Jan	16 364	26 757	-10 393	2 591	8 032	-5 441	13 773	18 725	-4 952
Fev	15 102	25 660	-10 558	2 729	8 189	-5 461	12 373	17 470	-5 097
Mar	16 414	37 211	-20 796	2 376	15 056	-12 680	14 039	22 155	-8 116
Abr	12 491	23 950	-11 459	1 380	5 431	-4 051	11 111	18 519	-7 408
Mai	20 098	44 803	-24 706	2 118	16 522	-14 403	17 979	28 281	-10 302
Jun	18 183	32 762	-14 579	3 149	10 175	-7 026	15 034	22 587	-7 553
Jul	19 530	34 787	-15 257	3 868	8 870	-5 002	15 663	25 918	-10 255
Ago	16 103	35 992	-19 889	3 816	13 597	-9 781	12 287	22 395	-10 108
Set	15 885	23 258	-7 373	1 994	11 393	-9 399	13 891	11 865	2 026

	1=4+7	2=5+8	3=1-2	4	5	6=4-5	7	8	9=7-8
	Credit	Debit	Balance	Credit	Debit	Balance	Credit	Debit	Balance
	Total			Audiovisual and related services			Other personal, cultural and recreational services		

C.1.2.14 SERVIÇOS - OPERAÇÕES GOVERNAMENTAIS (n.i.n.r.)
SERVICES - GOVERNMENT SERVICES (n.i.e.)

Fonte / Source: Banco de Portugal

 10³ euros

	Total			Despesas de embaixadas e consulados			Outras operações governamentais		
	Crédito	Débito	Saldo	Crédito	Débito	Saldo	Crédito	Débito	Saldo
	1=4+7	2=5+8	3=1-2	4	5	6=4-5	7	8	9=7-8
03	146 464	154 633	-8 169	83 612	89 100	-5 488	62 852	65 534	-2 682
04	156 413	139 385	17 028	84 661	87 916	-3 255	71 752	51 468	20 284
05	132 410	132 607	-198	62 037	89 423	-27 386	70 373	43 184	27 188
05 Abr	14 270	13 780	489	8 309	5 906	2 403	5 961	7 875	-1 913
Mai	10 026	13 289	-3 263	3 970	10 932	-6 962	6 056	2 357	3 699
Jun	12 963	9 970	2 993	6 198	6 182	16	6 765	3 787	2 977
Jul	12 816	9 569	3 247	6 696	6 146	550	6 120	3 423	2 698
Ago	9 397	9 659	-262	3 222	7 115	-3 892	6 175	2 544	3 630
Set	11 458	9 540	1 918	4 987	4 955	32	6 471	4 585	1 887
Out	9 304	8 955	349	4 106	6 419	-2 313	5 198	2 536	2 662
Nov	14 475	13 663	813	8 712	9 554	-842	5 763	4 109	1 655
Dez	11 426	14 311	-2 885	4 357	9 489	-5 132	7 069	4 822	2 247
06 Jan	10 756	16 871	-6 115	4 354	11 075	-6 720	6 401	5 796	605
Fev	10 727	9 884	844	5 965	6 411	-446	4 762	3 473	1 290
Mar	18 969	11 765	7 204	12 406	5 754	6 652	6 563	6 011	552
Abr	9 803	9 009	794	4 567	5 814	-1 247	5 236	3 195	2 041
Mai	9 763	10 872	-1 109	3 564	5 078	-1 513	6 199	5 794	405
Jun	11 699	10 666	1 033	3 274	5 286	-2 012	8 425	5 380	3 045
Jul	10 188	8 543	1 644	4 740	2 729	2 012	5 447	5 815	-367
Ago	9 998	7 289	2 709	3 659	3 611	49	6 339	3 679	2 660
Set	9 277	10 439	-1 162	2 901	4 939	-2 038	6 376	5 501	875

	1=4+7	2=5+8	3=1-2	4	5	6=4-5	7	8	9=7-8
	Credit	Debit	Balance	Credit	Debit	Balance	Credit	Debit	Balance
	Total			Expenditures of embassies and consulates			Other government services		

C.1.4.2 TRANSFERÊNCIAS CORRENTES - REMESSAS DE EMIGRANTES

EMIGRANTS' REMITTANCES

Fonte / Source: Banco de Portugal

10³ euros

	Total 1=2+8+...+13	União Europeia					Canadá 8	EUA 9	Suíça 10	Brasil 11	Venezuela 12	Resto do Mundo 13	Por memória: OCDE 14	
		Total 2	Alemanha 3	Espanha 4	França 5	Luxemburgo 6								Reino Unido 7
03	2 433 777	1 487 631	205 644	69 892	886 090	87 225	177 543	83 157	272 122	516 587	9 480	9 724	55 075	2 373 382
04	2 442 164	1 519 574	178 783	60 971	964 129	75 800	181 442	73 946	231 901	531 061	6 578	7 505	71 600	2 367 060
05	2 277 231	1 384 835	164 488	51 559	908 876	69 564	147 171	73 305	218 369	519 890	8 865	6 133	65 834	2 204 944
05														
Abr	175 682	111 453	13 300	3 871	72 327	4 822	13 486	4 447	16 029	38 092	539	573	4 550	170 850
Mai	167 168	101 017	12 769	4 059	63 231	4 841	12 207	4 988	19 216	35 943	666	660	4 678	161 774
Jun	213 957	125 075	15 291	5 741	75 977	5 574	18 597	9 283	19 723	51 924	1 288	662	6 002	206 944
Jul	286 542	193 152	17 540	5 350	139 846	11 545	14 460	8 636	21 613	56 873	523	301	5 445	280 901
Ago	205 105	127 523	14 510	4 224	86 877	6 398	12 191	7 558	20 393	41 618	971	589	6 453	197 945
Set	167 121	97 659	12 802	3 787	61 554	4 866	11 444	6 825	20 480	35 523	593	575	5 468	161 148
Out	180 972	105 829	13 832	4 867	66 334	4 284	12 686	6 361	19 170	41 736	546	627	6 703	174 052
Nov	176 521	97 844	13 080	4 253	63 344	3 334	10 534	6 804	19 367	45 375	642	393	6 094	169 908
Dez	230 599	122 921	14 665	4 594	79 233	8 933	11 534	6 462	19 177	73 054	620	328	8 037	222 277
06														
Jan	169 359	101 640	11 679	4 371	67 585	5 387	9 233	4 465	19 491	36 750	218	832	5 963	162 685
Fev	158 290	96 578	10 884	3 664	61 513	5 922	10 645	5 833	17 382	30 786	348	820	6 542	151 468
Mar	188 529	116 526	15 409	4 386	74 690	5 737	11 596	5 138	22 148	36 128	650	1 268	6 671	180 853
Abr	176 943	112 716	14 366	5 312	76 076	4 253	8 431	5 490	15 780	35 399	814	502	6 241	169 847
Mai	194 501	120 915	17 692	5 162	74 102	6 150	14 032	6 506	16 884	41 278	977	2 006	5 934	186 527
Jun	203 436	127 048	16 476	5 321	79 064	6 551	15 732	6 201	19 357	42 875	377	440	7 137	195 984
Jul	335 212	227 919	20 418	6 251	163 454	15 212	16 601	7 003	23 489	66 931	1 101	387	8 382	325 995
Ago	213 489	138 474	12 874	5 302	92 064	9 190	14 868	6 074	19 963	41 375	625	640	6 337	206 359
Set	175 364	106 569	12 080	3 690	69 502	3 203	13 762	5 732	16 920	36 507	1 976	466	7 194	165 986

	1=2+8+...+13	2	3	4	5	6	7	8	9	10	11	12	13	14
	Total	Total	Germany	Spain	France	Luxembourg	United Kingdom	Canada	USA	Switzerland	Brazil	Venezuela	Rest of the World	Memo item: OECD
	European Union													

C.1.5 BALANÇA DE CAPITAL

CAPITAL ACCOUNT

Fonte / Source: Banco de Portugal

10³ euros

	Total			Transferências públicas			Transferências privadas			Aquisição / cedência de activos não produzidos não financeiros				
	Crédito 1=4+7+10	Débito 2=5+8+11	Saldo 3=1-2	Crédito 4	Débito 5	Saldo 6=4-5	Crédito 7	Débito 8	Saldo 9=7-8	Crédito 10	Débito 11	Saldo 12=10-11		
03	2 859 852	207 947	2 651 905	2 744 687	23 155	2 721 532	62 435	145 191	-82 756	52 729	39 601	13 128		
04	2 491 081	260 188	2 230 893	2 323 602	20 173	2 303 428	54 695	165 558	-110 864	112 785	74 456	38 329		
05	2 018 794	279 033	1 739 761	1 845 748	52 099	1 793 649	53 105	155 485	-102 380	119 941	71 449	48 492		
05														
Abr	64 347	24 179	40 169	54 797	4 368	50 430	3 246	11 410	-8 164	6 304	8 401	-2 097		
Mai	75 484	17 181	58 302	64 836	2 367	62 468	5 553	11 869	-6 316	5 095	2 945	2 150		
Jun	204 856	23 984	180 872	187 355	1 976	185 378	6 179	14 815	-8 636	11 322	7 192	4 130		
Jul	192 474	29 715	162 760	172 782	9 065	163 717	6 990	12 476	-5 485	12 702	8 174	4 528		
Ago	67 043	32 995	34 048	27 074	7 602	19 473	5 861	17 168	-11 307	34 108	8 225	25 883		
Set	200 656	24 980	175 676	183 839	1 507	182 332	3 654	15 916	-12 262	13 163	7 557	5 606		
Out	253 315	20 507	232 808	246 378	3 963	242 415	4 241	12 896	-8 656	2 696	3 648	-952		
Nov	163 546	17 613	145 933	158 617	2 715	155 902	3 256	12 564	-9 308	1 673	2 335	-662		
Dez	419 521	24 791	394 730	406 449	3 517	402 932	3 771	12 152	-8 381	9 301	9 123	178		
06														
Jan	356 535	25 349	331 186	348 281	2 624	345 658	4 056	16 467	-12 411	4 198	6 259	-2 060		
Fev	97 144	21 937	75 207	92 568	7 818	84 750	3 353	11 644	-8 290	1 222	2 475	-1 253		
Mar	88 479	38 148	50 330	81 781	2 511	79 270	3 029	15 209	-12 180	3 669	20 429	-16 760		
Abr	48 713	27 878	20 835	42 725	862	41 863	3 588	12 769	-9 182	2 400	14 246	-11 846		
Mai	51 049	35 604	15 445	39 832	4 523	35 308	3 658	14 621	-10 963	7 559	16 459	-8 900		
Jun	62 040	21 164	40 877	47 481	4 751	52 730	2 510	12 346	-9 836	2 049	4 067	-2 017		
Jul	275 265	22 582	252 683	264 064	8 846	255 218	3 636	10 068	-6 431	7 565	3 669	3 896		
Ago	139 561	23 359	116 203	95 013	3 288	91 725	3 502	13 494	-9 992	41 046	6 576	34 469		
Set	118 562	19 875	98 687	106 893	1 415	105 478	3 205	12 878	-9 673	8 463	5 581	2 882		

	1=4+7+10	2=5+8+11	3=1-2	4	5	6=4-5	7	8	9=7-8	10	11	12=10-11
	Credit	Debit	Balance	Credit	Debit	Balance	Credit	Debit	Balance	Credit	Debit	Balance
	Total			Official transfers			Private transfers			Acquisition / disposal of non-produced, non-financial assets		

C.2 Balança financeira

C.2 Financial account

C.2.0 BALANÇA FINANCEIRA^{(a)(b)}

Valores líquidos

FINANCIAL ACCOUNT^{(a)(b)}

Net figures

Fonte / Source: Banco de Portugal

10⁶ euros

	Séries no Quadro/ Coluna	2003	2004	2005	Jan - Set 2005	Jan - Set 2006	
	1	2	3	4	5	6	
1 Balança Financeira	C.2.1/1	6 226.1	9 123.2	12 873.0	10 801.5	10 862.3	Financial account 1
2 Investimento directo ⁽¹⁾	C.2.1/2	500.8	-4 503.1	1 581.7	1 435.1	2 271.1	Direct investment ⁽¹⁾ 2
3 Investimento de Portugal no exterior	C.2.1/3 ⁽¹⁾	-7 112.7	-6 409.1	-921.9	-1 011.8	-1 085.2	Portuguese investment abroad 3
4 Outras instituições financeiras monetárias ⁽²⁾	C.2.2/27 ^(*)	-134.2	-263.6	-408.5	-166.6	239.8	Other monetary financial institutions ⁽²⁾ 4
5 Outros sectores residentes	(*) ^(**)	-6 978.5	-6 145.5	-513.4	-845.2	-1 325.0	Other resident sectors 5
6 Investimento do exterior em Portugal	C.2.1/4 ^(*)	7 613.5	1 906.0	2 503.6	2 446.9	3 356.2	Foreign investment in Portugal 6
7 Outras instituições financeiras monetárias	C.2.3.2/27 ^(v)	360.3	72.6	-0.4	69.5	300.3	Other monetary financial institutions 7
8 Outros sectores residentes	(x)-(y)	7 253.3	1 833.4	2 504.0	2 377.4	3 055.9	Other resident sectors 8
9 Investimento de carteira	C.2.1/5	-5 089.7	666.4	-1 586.4	25.5	-1 734.2	Portfolio investment 9
10 Activos	C.2.1/6	-18 945.6	-10 936.9	-15 418.0	-10 133.3	-5 598.0	Assets 10
11 Ações e outras participações	C.2.4.1/6+9	-528.3	-1 368.8	-1 121.2	-876.8	-2 071.3	Shares and other equity 11
12 Autoridades Monetárias ⁽²⁾	C.2.4.2/6	0.0	0.0	0.0	0.0	0.0	Monetary Authorities ⁽²⁾ 12
13 Administrações Públicas ⁽²⁾	C.2.4.3/6+9	-183.5	-239.6	388.9	382.5	-81.9	General Government ⁽²⁾ 13
14 Outras instituições financeiras monetárias	C.2.4.4/6+9	239.7	-232.3	-364.2	449.6	-150.8	Other monetary financial institutions 14
15 Outros sectores residentes	C.2.4.5/6+9	-584.5	-896.9	-1 145.8	-1 708.9	-1 838.6	Other resident sectors 15
16 Obrigações e outros títulos de dívida de longo prazo	C.2.4.1/12	-13 653.2	-11 654.7	-11 441.0	-6 868.9	-4 823.7	Long- term debt securities 16
17 Autoridades Monetárias	C.2.4.2/9	-941.4	-956.1	1 217.0	783.0	-2 455.1	Monetary Authorities 17
18 Administrações Públicas	C.2.4.3/12	-102.9	77.6	-501.2	-530.4	111.2	General Government 18
19 Outras instituições financeiras monetárias	C.2.4.4/12	-5 350.6	-4 809.6	-2 768.2	92.7	4 635.3	Other monetary financial institutions 19
20 Outros sectores residentes	C.2.4.5/12	-7 258.3	-5 966.7	-9 388.7	-7 214.2	-7 115.1	Other resident sectors 20
21 Títulos de dívida de curto prazo	C.2.4.1/15	-4 764.1	2 086.6	-2 855.8	-2 387.6	1 296.9	Short- term debt securities 21
22 Autoridades Monetárias	C.2.4.2/12	-4 167.4	1 909.7	-2 229.5	-1 380.7	2 167.5	Monetary Authorities 22
23 Administrações Públicas	C.2.4.3/15	-20.3	17.1	-2.7	-1.7	-2.2	General Government 23
24 Outras instituições financeiras monetárias	C.2.4.4/15	-384.0	293.5	-116.4	-560.4	-674.5	Other monetary financial institutions 24
25 Outros sectores residentes	C.2.4.5/15	-192.4	-133.8	-507.2	-444.8	-193.9	Other resident sectors 25
26 Passivos	C.2.1/7	13 855.9	11 603.4	13 831.7	10 158.8	3 863.8	Liabilities 26
27 Ações e outras participações	C.2.5.1/6+9	8 493.7	5 630.3	4 692.9	1 867.3	1 759.9	Shares and other equity 27
28 Outras instituições financeiras monetárias	C.2.5.3/6+9	-63.0	-120.6	650.3	704.0	838.7	Other monetary financial institutions 28
29 Outros sectores residentes	C.2.5.4/6+9	8 556.7	5 751.0	4 042.6	1 163.4	921.2	Other resident sectors 29
30 Obrigações e outros títulos de dívida de longo prazo	C.2.5.1/12	3 738.2	1 099.2	4 900.0	6 667.2	7 200.4	Long- term debt securities 30
31 Autoridades Monetárias		0.0	0.0	0.0	0.0	0.0	Monetary Authorities 31
32 Administrações Públicas	C.2.5.2/6	2 339.9	1 085.2	7 089.9	7 308.6	6 189.1	General Government 32
33 Outras instituições financeiras monetárias	C.2.5.3/12	-579.1	-472.4	-5 296.8	-1 475.7	-168.4	Other monetary financial institutions 33
34 Outros sectores residentes	C.2.5.4/12	1 977.4	486.4	3 106.9	834.3	1 179.8	Other resident sectors 34
35 Títulos de dívida de curto prazo	C.2.5.1/15	1 623.9	4 873.8	4 238.8	1 624.3	-5 096.5	Short- term debt securities 35
36 Autoridades Monetárias		0.0	0.0	0.0	0.0	0.0	Monetary Authorities 36
37 Administrações Públicas	C.2.5.2/9	2 698.9	4 909.0	2 927.1	1 779.7	-3 486.5	General Government 37
38 Outras instituições financeiras monetárias	C.2.5.3/15	516.8	-527.0	-936.1	-936.1	0.4	Other monetary financial institutions 38
39 Outros sectores residentes	C.2.5.4/15	-1 591.8	491.9	2 247.8	780.7	-1 610.4	Other resident sectors 39
40 Derivados financeiros	C.2.1/8	61.9	-71.6	-172.3	-181.6	-265.6	Financial derivatives 40
41 Autoridades Monetárias	C.2.6/3+4	4.6	1.1	2.2	1.3	0.4	Monetary Authorities 41
42 Administrações Públicas	C.2.6/5+6	-85.2	-19.8	-28.8	-83.2	-100.0	General Government 42
43 Outras instituições financeiras monetárias	C.2.6/7+8	94.4	-22.2	-110.2	-32.4	-201.1	Other monetary financial institutions 43
44 Outros sectores residentes	C.2.6/9+10	48.2	-30.7	-35.5	-67.4	35.1	Other resident sectors 44
45 Outro investimento	C.2.1/9	4 954.8	11 498.4	11 619.3	9 195.7	8 636.6	Other investment 45
46 Activos	C.2.1/10	-8 079.3	52.8	114.1	-3 737.5	-6 728.4	Assets 46
47 Autoridades Monetárias	C.2.7.1/3	331.0	-785.9	-575.6	-73.1	-801.0	Monetary Authorities 47
48 Administrações Públicas	C.2.7.1/5	-4.6	188.3	22.1	28.8	18.1	General Government 48
49 Outras instituições financeiras monetárias	C.2.7.1/7	-8 087.1	-1 048.3	-927.9	-4 967.2	-4 269.1	Other monetary financial institutions 49
50 Outros sectores residentes	C.2.7.1/9	-318.6	1 698.6	1 595.5	1 274.0	-1 676.5	Other resident sectors 50
51 Passivos	C.2.1/11	13 034.1	11 445.6	11 505.3	12 933.1	15 365.1	Liabilities 51
52 Autoridades Monetárias	C.2.7.1/4	-5 618.3	5 935.9	4 128.0	5 157.2	-4 419.3	Monetary Authorities 52
53 Administrações Públicas	C.2.7.1/6	-25.0	359.8	-708.4	-711.8	-371.1	General Government 53
54 Outras instituições financeiras monetárias	C.2.7.1/8	17 447.2	2 787.7	7 603.2	8 844.4	19 887.0	Other monetary financial institutions 54
55 Outros sectores residentes	C.2.7.1/10	1 230.3	2 362.3	482.4	-356.6	268.5	Other resident sectors 55
56 Activos de reserva ⁽³⁾	C.2.1/12	5 798.3	1 533.0	1 430.7	327.0	1 954.4	Reserve assets ⁽³⁾ 56
57 Ouro monetário	C.2.8/2	775.4	587.9	516.3	381.6	564.3	Monetary gold 57
58 Direitos de saque especiais	C.2.8/3	-6.6	-3.6	-9.3	-7.6	-2.9	Special drawing rights 58
59 Posição de reserva no FMI	C.2.8/4	-72.9	102.8	159.4	54.4	43.7	Reserve position in the IMF 59
60 Activos cambiais	C.2.8/5	5 102.5	845.9	764.2	-101.3	1 349.3	Foreign exchange 60
61 Outros activos	C.2.8/9	0.0	0.0	0.0	0.0	0.0	Other assets 61

(1) Inclui investimento imobiliário. / Includes real estate investment.

(2) Sobre o conteúdo, ver notas no fim da publicação. / For information on coverage see notes at the end of this publication.

(3) A partir de Janeiro de 1999 são considerados activos de reserva apenas os activos do Banco de Portugal face a não residentes da área do euro e denominados em moedas de países fora desta área, havendo lugar a uma quebra de série. / From January 1999 onwards reserve assets include only Banco de Portugal claims on non-euro area residents denominated in non-euro area currencies, thus implying a break in the series.

C.2.2.1 INVESTIMENTO DIRECTO DE PORTUGAL NO EXTERIOR
(continuação)
Por tipo de operação

PORTUGUESE DIRECT INVESTMENT ABROAD
(continued)
By type of operation

Fonte / Source: Banco de Portugal

10³ euros

	Lucros reinvestidos ⁽²⁾			Créditos, empréstimos e suprimentos						Operações sobre imóveis ⁽⁵⁾			Outros		
	Crédito	Débito	Saldo	de longo prazo			de curto prazo			Crédito	Débito	Saldo	Crédito	Débito	Saldo
				Crédito	Débito	Saldo	Crédito	Débito	Saldo						
	16	17	18=16-17	19	20	21=19-20	22	23	24=22-23	25	26	27=25-26	28	29	30=28-29
03	1 192 292	1 133 881	58 411	1 839 194	2 506 721	-667 527	97 294	91 684	5 610	8 697	50 333	-41 637	3 711	53 743	-50 032
04	1 166 755	1 553 738	-386 983	2 415 763	3 109 898	-694 135	541 034	510 647	30 387	28 308	73 643	-45 335	4 547	87 575	-83 028
05	455 097	973 107	-518 010	1 652 760	2 155 757	-502 997	315 460	477 416	-161 956	26 614	129 141	-102 527	8 107	373 063	-364 956
05 Abr	37 864	58 679	-20 815	343 936	377 662	-33 726	19 021	23 648	-4 627	1 119	8 311	-7 192	0	4 660	-4 660
Mai	28 220	64 884	-36 664	113 111	149 041	-35 930	0	550	-550	6 486	8 345	-1 859	83	9 182	-9 099
Jun	22 126	76 098	-53 973	138 977	312 724	-173 747	929	826	103	2 033	11 696	-9 663	4 296	2 143	2 153
Jul	20 906	84 455	-63 549	51 716	534 815	-483 098	108 769	3 192	105 578	4 161	12 891	-8 730	0	10 971	-10 971
Ago	19 045	98 185	-79 140	89 710	30 920	58 789	83 454	86 561	-3 108	2 356	8 189	-5 833	2 993	5 683	-2 690
Set	55 832	56 614	-782	169 086	115 554	53 531	810	650	160	969	12 465	-11 496	0	9 858	-9 858
Out	19 987	90 748	-70 761	113 908	85 167	28 741	2 615	6	2 609	3 414	10 177	-6 763	734	8 362	-7 628
Nov	18 941	101 183	-82 241	49 856	59 451	-9 594	55 903	259 877	-203 974	882	12 278	-11 395	0	7 005	-7 005
Dez	174 557	47 562	126 994	458 487	303 885	154 602	7 520	4 576	2 943	1 882	25 164	-23 282	0	292 178	-292 178
06 Jan	18 792	95 958	-77 167	56 442	89 875	-33 433	4 610	2 115	2 495	1 007	3 130	-2 123	0	15 040	-15 040
Fev	23 340	67 176	-43 836	203 633	264 675	-61 042	500	1 860	-1 360	1 548	4 261	-2 713	0	3 242	-3 242
Mar	19 945	87 638	-67 693	14 588	166 421	-151 833	420	1 798	-1 378	1 381	13 915	-12 534	242	5 829	-5 587
Abr	27 681	63 956	-36 274	89 005	285 117	-196 112	250	671	-421	786	3 772	-2 987	0	7 542	-7 542
Mai	93 713	52 628	41 085	58 641	86 999	-28 358	50	278	-228	520	4 230	-3 710	0	4 338	-4 338
Jun	25 241	65 915	-40 675	45 409	56 150	-10 742	2 933	1 238	-1 695	831	2 426	-1 595	0	5 405	-5 405
Jul	21 554	76 857	-55 303	52 019	134 739	-82 721	3 005	810	2 195	1 578	2 722	-1 144	0	5 453	-5 453
Ago	94 665	52 637	42 028	79 052	79 866	-814	70	1 494	-1 424	450	2 682	-2 232	0	23 883	-23 883
Set	20 406	84 836	-64 429	40 508	166 506	-125 997	3 327	55 172	-51 845	1 012	5 521	-4 508	1 701	14 611	-12 910

	16	17	18=16-17	19	20	21=19-20	22	23	24=22-23	25	26	27=25-26	28	29	30=28-29
	Credit	Debit	Balance	Credit	Debit	Balance	Credit	Debit	Balance	Credit	Debit	Balance	Credit	Debit	Balance
	Reinvested earnings ⁽²⁾			Long-term			Short-term			Real estate ⁽³⁾			Other		
							Loans and borrowings								

(1) Inclui as prestações suplementares de capital. / Includes additional instalments.

(2) Estimativa mensal calculada pelo Banco de Portugal com base nos últimos dados anuais disponíveis obtidos através dos Inquéritos ao Investimento Directo. / Estimated monthly by Banco de Portugal based on the available annual figures obtained from the Direct Investment Surveys.

(3) Inclui as operações de investimento imobiliário realizadas por particulares. / Includes real estate investment made by private individuals.

C.2.2.2 INVESTIMENTO DIRECTO DE PORTUGAL NO EXTERIOR
(continua)
Por sector de actividade da empresa residente

PORTUGUESE DIRECT INVESTMENT ABROAD
(to be continued)
By economic activity of the resident company

Fonte / Source: Banco de Portugal

10³ euros

	Total			Agricultura, caça, silvicultura e pesca			Indústrias extractivas			Indústrias transformadoras		
	Crédito	Débito	Saldo	Crédito	Débito	Saldo	Crédito	Débito	Saldo	Crédito	Débito	Saldo
	1=4+7+10+13+16+19 +22+25+28+31+34	2=5+8+11+14+17+20 +23+26+29+32+35	3=1-2	4	5	6=4-5	7	8	9=7-8	10	11	12=10-11
	Credit	Debit	Balance	Credit	Debit	Balance	Credit	Debit	Balance	Credit	Debit	Balance
	Total			Agriculture, hunting, forestry and fishing			Mining and quarrying			Manufacturing		
03	4 260 160	11 372 900	-7 112 739	801	4 465	-3 663	0	900	-900	147 086	376 451	-229 364
04	5 930 879	12 339 976	-6 409 097	1 489	1 044	445	1 000	0	1 000	521 463	471 616	49 847
05	4 292 490	5 214 367	-921 877	1 753	3 147	-1 394	0	9 604	-9 604	121 308	431 014	-309 706
05 Abr	403 501	896 038	-492 537	83	561	-478	0	0	0	9 957	9 618	339
Mai	151 378	253 763	-102 385	651	134	517	0	0	0	4 540	20 551	-16 011
Jun	170 102	449 983	-279 881	75	690	-615	0	0	0	6 290	33 712	-27 422
Jul	278 074	693 655	-415 580	272	47	225	0	0	0	6 897	236 670	-229 773
Ago	213 249	243 486	-30 237	68	47	21	0	0	0	7 111	40 700	-39 989
Set	905 587	241 007	664 580	88	47	41	0	0	0	6 437	6 662	-225
Out	208 749	299 895	-91 146	70	47	23	0	0	0	12 807	8 946	3 861
Nov	184 031	742 613	-558 582	98	48	50	0	0	0	7 111	9 930	-9 220
Dez	1 480 568	740 906	739 663	121	328	-207	0	0	0	26 331	11 014	15 317
06 Jan	334 851	257 842	77 018	67	118	-50	0	0	0	5 767	17 331	-11 564
Fev	332 095	449 888	-117 793	76	47	29	0	0	0	10 916	15 625	-4 709
Mar	84 904	336 297	-251 394	70	627	-557	0	0	0	2 364	6 055	-3 692
Abr	194 806	407 636	-212 830	78	47	31	0	0	0	9 573	9 652	-79
Mai	169 845	187 274	-17 429	148	125	23	0	0	0	20 219	14 201	6 018
Jun	184 647	342 225	-157 579	77	47	30	0	0	0	12 421	16 774	-4 353
Jul	231 360	347 300	-115 940	78	47	31	0	0	0	12 890	61 840	-48 950
Ago	183 517	184 702	-1 185	98	202	-104	0	0	0	15 394	14 958	436
Set	70 272	358 291	-288 019	526	97	429	0	0	0	7 330	15 183	-7 854

C.2.2.2 INVESTIMENTO DIRECTO DE PORTUGAL NO EXTERIOR
(continua)
Por sector de actividade da empresa residente

PORTUGUESE DIRECT INVESTMENT ABROAD
(to be continued)
By economic activity of the resident company

Fonte / Source: Banco de Portugal

10³ euros

	Produção e distribuição de electricidade, gás e água			Construção			Comércio por grosso e a retalho, reparações, alojamento e restauração			Transportes, armazenagem e comunicações		
	Crédito	Débito	Saldo	Crédito	Débito	Saldo	Crédito	Débito	Saldo	Crédito	Débito	Saldo
	13	14	15=13-14	16	17	18=16-17	19	20	21=19-20	22	23	24=22-23
03	20 561	22 767	-2 206	38 518	45 692	-7 175	55 902	116 716	-60 814	37 516	27 722	9 794
04	57 804	4 523	53 281	24 654	45 679	-21 025	315 478	724 706	-409 228	34 012	14 848	19 164
05	25 681	22 600	3 081	42 958	45 685	-2 727	249 000	494 996	-245 996	18 986	6 413	12 573
05 Abr	1 658	44	1 615	220	1 745	-1 526	5 782	7 858	-2 076	156	1 134	-978
Mai	1 263	613	650	1 686	4 987	-3 301	27 450	19 112	8 338	156	334	-178
Jun	2 535	189	2 346	3 144	5 040	-1 896	964	5 762	-4 798	988	980	8
Jul	592	231	361	6 509	2 609	3 900	173 799	46 842	126 956	499	434	66
Ago	204	300	-96	306	1 976	-1 670	1 273	8 996	-7 724	136	178	-43
Set	2 203	1	2 203	1 332	3 528	-2 196	1 480	14 005	-12 526	190	172	18
Out	3 001	263	2 738	5 674	10 194	-4 520	1 297	11 910	-10 613	136	204	-68
Nov	5 158	2 845	2 313	176	907	-731	9 606	228 787	-219 181	391	562	-171
Dez	8 387	14 749	-6 362	19 834	5 171	14 662	5 252	87 563	-82 311	1 022	722	301
06 Jan	220	297	-77	524	3 342	-2 818	5 993	22 265	-16 272	134	680	-547
Fev	1 051	145	906	1 924	6 201	-4 278	1 597	14 104	-12 506	134	2 227	-2 094
Mar	457	250	207	174	5 469	-5 295	816	9 032	-8 216	134	933	-799
Abr	1 239	112	1 127	174	6 035	-5 861	1 631	15 799	-14 167	134	183	-49
Mai	3 397	0	3 397	530	7 553	-7 023	2 997	9 447	-6 450	134	132	2
Jun	1 134	314	820	30 242	11 658	18 583	1 408	37 035	-35 627	2 299	197	2 102
Jul	768	196	572	12 027	4 448	7 579	9 198	10 326	-1 128	134	170	-36
Ago	3 428	0	3 428	871	5 685	-4 814	4 932	27 633	-22 700	204	132	72
Set	541	236	306	1 235	11 855	-10 620	4 993	15 842	-10 849	234	160	74

	13	14	15=13-14	16	17	18=16-17	19	20	21=19-20	22	23	24=22-23
	Credit	Debit	Balance	Credit	Debit	Balance	Credit	Debit	Balance	Credit	Debit	Balance
	Production and distribution of electricity, gas and water			Construction			Wholesale and retail trade, repairs, hotels and restaurants			Transports, storage and communications		

C.2.2.2 INVESTIMENTO DIRECTO DE PORTUGAL NO EXTERIOR
(continuação)
Por sector de actividade da empresa residente

PORTUGUESE DIRECT INVESTMENT ABROAD
(continued)
By economic activity of the resident company

Fonte / Source: Banco de Portugal

10³ euros

	Actividades financeiras						Actividades imobiliárias, alugueres e serviços prestados às empresas			Outras actividades		
	Intermediação monetária			Outras actividades financeiras			Crédito	Débito	Saldo	Crédito	Débito	Saldo
	Crédito	Débito	Saldo	Crédito	Débito	Saldo						
	25	26	27=25-26	28	29	30=28-29	31	32	33=31-32	34	35	36=34-35
03	168 819	303 009	-134 190	139 911	42 412	97 499	3 599 897	10 339 576	-6 739 679	51 149	93 190	-42 041
04	404 346	667 930	-263 583	98 067	145 821	-47 753	4 414 524	10 138 908	-5 724 385	58 042	124 901	-66 859
05	143 214	551 681	-408 468	48 617	419 525	-370 907	3 585 876	3 040 644	545 232	55 098	189 059	-133 961
05 Abr	2 798	67 953	-65 155	3 432	362 342	-358 910	377 238	434 476	-57 238	2 178	10 308	-8 130
Mai	2 600	13 787	-11 187	4 944	2 731	2 213	99 331	176 398	-77 067	8 757	15 116	-6 359
Jun	2 383	14 509	-12 126	3 432	3 201	231	146 795	367 116	-220 320	3 495	18 784	-15 289
Jul	2 263	14 940	-12 677	3 432	3 461	-29	79 536	373 468	-293 931	4 275	14 953	-10 678
Ago	2 068	17 857	-15 789	3 432	4 635	-1 203	202 641	156 372	46 269	2 411	12 425	-10 014
Set	3 253	13 048	-9 795	3 817	2 446	1 371	884 764	186 663	698 101	2 023	14 435	-12 411
Out	47 608	60 296	-12 688	3 432	22 677	-19 245	129 717	168 989	-39 273	5 008	16 369	-11 361
Nov	2 522	292 355	-289 834	5 157	4 042	1 115	152 963	177 058	-24 095	7 249	26 077	-18 828
Dez	71 510	10 834	60 676	7 243	2 344	4 899	1 331 501	579 925	751 576	9 367	28 256	-18 889
06 Jan	251 319	15 053	236 266	3 380	4 805	-1 425	65 343	179 608	-114 265	2 114	14 344	-12 230
Fev	2 464	14 828	-12 364	3 380	2 929	452	308 054	384 259	-76 205	2 500	9 523	-7 024
Mar	2 166	15 156	-12 991	3 381	3 641	-260	71 317	275 909	-204 593	4 026	19 225	-15 199
Abr	2 558	16 561	-14 004	3 483	2 693	790	173 493	349 269	-175 776	2 444	7 285	-4 841
Mai	4 415	11 638	-7 223	4 981	2 094	2 888	124 114	130 576	-6 462	8 910	11 510	-2 600
Jun	58 623	69 860	-11 236	13 197	15 815	-2 618	56 546	178 646	-122 100	8 700	11 881	-3 181
Jul	95 547	14 585	80 962	35 945	3 213	32 732	53 733	241 711	-187 977	11 041	10 766	276
Ago	4 447	11 637	-7 190	4 912	2 096	2 816	145 486	111 903	33 583	3 745	10 456	-6 712
Set	2 211	14 626	-12 415	3 460	5 162	-1 702	47 204	278 188	-230 984	2 539	16 942	-14 403

	25	26	27=25-26	28	29	30=28-29	31	32	33=31-32	34	35	36=34-35
	Credit	Debit	Balance	Credit	Debit	Balance	Credit	Debit	Balance	Credit	Debit	Balance
	Monetary intermediation			Other financial intermediation			Real estate, rentals and business activities			Other activities		
	Financial intermediation											

C.2.5.5 INVESTIMENTO DE CARTEIRA - PASSIVOS
PORTFOLIO INVESTMENT - LIABILITIES
Por sector institucional do emitente residente - outros sectores residentes
By institutional sector of the resident issuer - other resident sectors

Fonte / Source: Banco de Portugal

 10³ euros

	Outros intermediários financeiros e auxiliares financeiros ⁽¹⁾			Sociedades de seguros e fundos de pensões			Sociedades não financeiras e particulares		
	Crédito	Débito	Saldo	Crédito	Débito	Saldo	Crédito	Débito	Saldo
	1	2	3=1-2	4	5	6=4-5	7	8	9=7-8
03	12 024 079	1 534 420	10 489 659	326 808	317 378	9 430	63 413 881	64 970 641	-1 556 760
04	9 634 528	4 297 305	5 337 223	153 639	154 283	-644	74 451 236	73 058 539	1 392 698
05	11 609 932	4 542 043	7 067 888	6 022	11 895	-5 873	95 103 255	92 767 947	2 335 308
05	Abr	541 091	188 166	352 924	4	0	9 338 954	10 120 361	-781 408
	Mai	628 769	627 087	1 681	0	13	10 696 176	11 234 974	-538 798
	Jun	1 623 263	384 517	1 238 746	1	5 048	8 610 697	8 356 593	254 104
	Jul	117 661	240 226	-122 565	0	25	8 228 400	8 749 916	-521 516
	Ago	74 906	112 978	-38 072	0	4	9 905 883	9 692 922	212 961
	Set	1 853 703	499 253	1 354 450	0	4	6 588 411	6 551 160	37 251
	Out	241 551	352 895	-111 343	0	12	6 986 485	6 494 382	492 103
	Nov	1 524 561	149 475	1 375 086	14	0	7 722 829	7 443 961	278 868
	Dez	3 754 042	323 545	3 430 497	14	0	7 493 299	6 339 543	1 153 757
06	Jan	241 584	497 727	-256 143	15	0	8 067 318	8 899 062	-831 744
	Fev	130 136	124 609	5 527	10	0	12 793 648	12 932 752	-139 104
	Mar	213 815	787 972	-574 157	741	0	8 646 498	8 938 751	-292 253
	Abr	163 810	204 499	-40 689	395	396	7 913 689	8 085 762	-172 072
	Mai	205 186	203 783	1 402	0	5	14 304 178	14 559 470	-255 292
	Jun	228 851	523 136	-294 285	39	75	14 126 226	14 021 935	104 291
	Jul	1 581 990	213 213	1 368 777	0	21	7 412 292	7 761 299	-349 007
	Ago	90 751	183 959	-93 208	91	10	10 342 095	10 515 811	-173 716
	Set	3 125 755	734 510	2 391 244	0	23	7 716 959	7 626 776	90 182

	1	2	3=1-2	4	5	6=4-5	7	8	9=7-8
	Credit	Debit	Balance	Credit	Debit	Balance	Credit	Debit	Balance
	Other financial intermediaries and financial auxiliaries ⁽¹⁾			Insurance corporations and pension funds			Non-financial corporations and private individuals		

(1) Sobre o conteúdo, ver notas no fim da publicação. / For information on coverage see notes at the end of this publication.

C.2.5.6 INVESTIMENTO DE CARTEIRA - PASSIVOS
PORTFOLIO INVESTMENT - LIABILITIES
Investimento em títulos emitidos pelas Administrações Públicas⁽¹⁾
Investment in securities issued by General Government⁽¹⁾

Fonte / Source: Banco de Portugal

 10³ euros

	Emitidos no mercado interno						Emitidos em mercados externos					
	Obrigações			Títulos de dívida de curto prazo ⁽²⁾			Obrigações			Títulos de dívida de curto prazo ⁽²⁾		
	Crédito	Débito	Saldo	Crédito	Débito	Saldo	Crédito	Débito	Saldo	Crédito	Débito	Saldo
	1	2	3=1-2	4	5	6=4-5	7	8	9=7-8	10	11	12=10-11
03	50 563 331	46 750 730	3 812 601	4 126 377	1 208 641	2 917 737	156 884	1 629 611	-1 472 727	7 465 845	7 714 360	-248 514
04	52 965 434	50 277 059	2 688 376	13 667 299	8 811 163	4 856 136	0	1 603 209	-1 603 209	0	0	0
05	60 695 270	52 517 390	8 177 879	17 796 668	14 996 670	2 799 998	0	1 087 994	-1 087 994	0	0	0
05	Abr	3 676 828	2 211 357	1 465 471	1 796 477	119 697	0	0	0	0	0	0
	Mai	5 590 300	4 569 147	1 021 153	1 142 094	2 080 882	0	107 371	-107 371	0	0	0
	Jun	4 665 500	4 063 050	602 450	1 296 048	334 754	0	822 836	-822 836	0	0	0
	Jul	6 698 913	4 469 183	2 229 730	700 435	1 912 651	0	0	0	0	0	0
	Ago	2 930 321	1 942 054	988 267	1 555 620	252 212	0	0	0	0	0	0
	Set	3 956 937	2 933 563	1 023 374	2 385 300	2 902 915	0	0	0	0	0	0
	Out	4 244 090	7 895 550	-3 651 460	1 000 725	353 559	0	0	0	0	0	0
	Nov	9 298 335	6 710 764	2 587 571	1 871 362	2 455 519	0	0	0	0	0	0
	Dez	3 317 259	2 460 718	856 541	1 102 099	75 749	0	11 345	-11 345	0	0	0
06	Jan	3 432 984	2 803 925	629 058	1 061 642	2 353 889	0	0	0	0	0	0
	Fev	4 084 461	4 656 670	-572 209	1 037 714	285 681	0	0	0	0	0	0
	Mar	9 056 809	6 936 134	2 120 675	1 132 822	2 669 497	0	0	0	0	0	0
	Abr	3 372 153	2 579 169	792 984	609 355	40 491	0	0	0	0	0	0
	Mai	3 975 427	3 006 782	968 644	616 332	2 141 893	0	0	0	0	0	0
	Jun	4 348 572	3 747 468	601 104	1 430 879	526 880	0	0	0	0	0	0
	Jul	7 594 728	8 222 651	-627 923	1 664 256	2 548 557	0	0	0	0	0	0
	Ago	3 017 935	2 382 673	635 262	1 155 667	397 438	0	117 169	-117 169	0	0	0
	Set	3 802 148	2 043 471	1 758 678	1 328 224	2 763 464	0	0	0	0	0	0

	1	2	3=1-2	4	5	6=4-5	7	8	9=7-8	10	11	12=10-11
	Credit	Debit	Balance	Credit	Debit	Balance	Credit	Debit	Balance	Credit	Debit	Balance
	Bonds			Short-term debt securities ⁽²⁾			Bonds			Short-term debt securities ⁽²⁾		
	Issued in the domestic market						Issued in external markets					

(1) Sobre o conteúdo, ver notas no fim da publicação. / For information on coverage see notes at the end of this publication.

(2) Inclui, nomeadamente, bilhetes do Tesouro, papel comercial, certificados de depósito de prazo não superior a 1 ano e outros títulos de prazo não superior a 1 ano. / Includes, namely, Treasury bills, commercial paper, negotiable certificates of deposit with original maturities of 1 year or less and other securities with maturities of 1 year or less.

C.2.5.9 INVESTIMENTO DE CARTEIRA - PASSIVOS
Com origem em países fora da área do euro

PORTFOLIO INVESTMENT - LIABILITIES
From non-euro area countries

Fonte / Source: Banco de Portugal

10³ euros

	Reino Unido			EUA			Suíça			Outros		
	Crédito	Débito	Saldo	Crédito	Débito	Saldo	Crédito	Débito	Saldo	Crédito	Débito	Saldo
	1	2	3=1-2	4	5	6=4-5	7	8	9=7-8	10	11	12=10-11
03	41 537 506	42 108 715	-571 209	33 935 807	33 069 772	866 035	2 424 583	1 805 085	619 498	2 033 474	1 717 530	315 943
04	42 988 324	41 297 446	1 690 878	45 295 022	41 819 183	3 475 839	1 752 337	1 567 099	185 238	1 816 464	1 967 786	-151 321
05	55 359 667	53 300 671	2 058 995	49 825 006	44 614 252	5 210 753	2 426 585	2 332 503	94 082	2 691 491	3 001 577	-310 087
05 Abr	4 417 149	5 042 537	-625 388	4 046 009	2 599 329	1 446 680	350 980	154 090	196 890	184 402	203 003	-18 601
Mai	4 734 830	5 155 367	-420 537	4 571 996	4 926 926	-354 930	126 850	177 349	-50 499	481 400	378 039	103 361
Jun	4 832 633	4 885 940	-53 307	4 555 781	3 688 179	867 602	149 872	242 240	-92 367	455 696	564 510	-108 814
Jul	4 737 316	4 112 121	625 195	3 926 785	2 945 034	981 751	146 969	136 724	10 245	135 183	155 499	-20 316
Ago	4 780 795	4 545 910	234 885	3 002 978	2 253 556	749 422	348 775	147 689	201 086	216 449	182 379	34 070
Set	7 801 194	4 974 741	2 826 452	2 332 461	2 763 053	-430 592	214 538	175 606	38 932	205 469	153 383	52 086
Out	3 751 103	2 926 536	824 567	3 288 119	3 562 824	-274 705	181 015	235 035	-54 019	139 886	171 647	-31 761
Nov	3 919 406	2 727 361	1 192 045	7 197 929	6 613 796	584 132	223 975	271 181	-47 206	201 073	453 244	-252 172
Dez	5 390 452	6 715 364	-1 324 912	3 191 608	2 583 287	608 321	226 773	262 086	-35 313	141 126	160 335	-19 209
06 Jan	3 615 747	3 513 912	101 835	2 591 961	2 851 037	-259 076	241 771	226 603	15 168	169 410	252 805	-83 395
Fev	5 213 200	3 694 424	1 518 776	2 972 755	3 173 145	-200 390	343 136	554 552	-211 416	137 323	229 482	-92 159
Mar	5 641 902	4 931 512	710 390	5 883 827	6 860 334	-976 507	294 161	455 651	-161 490	151 787	229 482	-172 538
Abr	3 203 431	3 305 436	-102 005	2 427 296	2 360 470	66 826	312 446	313 789	-1 343	116 756	157 731	-40 975
Mai	8 938 303	9 125 359	-187 056	3 328 818	3 520 018	-191 199	341 679	307 194	34 485	491 049	575 475	-84 426
Jun	7 400 118	7 311 566	88 552	3 250 641	3 323 284	-72 644	408 576	159 324	249 252	389 850	417 774	-27 924
Jul	7 348 085	7 468 102	-120 018	1 551 712	1 609 624	-57 912	150 943	184 745	-33 802	283 829	342 263	-58 433
Ago	5 883 957	6 191 552	-307 595	1 784 990	1 884 332	-99 341	167 050	142 265	24 784	160 155	214 370	-54 215
Set	5 620 369	3 203 929	2 416 440	1 972 229	1 836 877	135 351	159 205	127 207	31 998	90 391	133 801	-43 410

	1	2	3=1-2	4	5	6=4-5	7	8	9=7-8	10	11	12=10-11
	Credit	Debit	Balance	Credit	Debit	Balance	Credit	Debit	Balance	Credit	Debit	Balance
	United Kingdom			USA			Switzerland			Other		

C.2.6 DERIVADOS FINANCEIROS
Por sector institucional do investidor residente
Valores líquidos

FINANCIAL DERIVATIVES
By institutional sector of the resident investor
Net figures

Fonte / Source: Banco de Portugal

10³ euros

	Total		Autoridades Monetárias ⁽¹⁾		Administrações Públicas ⁽¹⁾		Outras instituições financeiras monetárias ⁽¹⁾		Outros sectores residentes	
	Activos	Passivos	Activos	Passivos	Activos	Passivos	Activos	Passivos	Activos	Passivos
	1=3+5+7+9	2=4+6+8+10	3	4	5	6	7	8	9	10
03	4 062 645	-4 000 743	4 964	-371	616 067	-701 284	2 585 618	-2 491 260	855 996	-807 827
04	3 324 927	-3 396 503	3 813	-2 704	445 722	-465 491	2 048 122	-2 070 371	827 269	-857 938
05	3 903 150	-4 075 443	5 039	-2 811	576 093	-604 939	2 303 168	-2 413 352	1 018 850	-1 054 341
05 Abr	274 584	-307 237	38	-200	45 858	-49 559	168 809	-181 293	59 879	-76 186
Mai	227 203	-202 633	100	0	34 980	-28 882	145 989	-104 898	46 134	-68 853
Jun	399 744	-440 942	2 408	-1 263	2 213	-29 854	245 390	-260 422	149 733	-149 404
Jul	304 320	-256 439	51	0	53 510	-10 216	133 968	-124 024	116 791	-122 199
Ago	260 614	-216 178	60	0	106 437	-74 358	101 608	-91 731	52 510	-50 088
Set	251 341	-393 218	0	0	27 874	-13 954	173 050	-279 412	50 417	-99 853
Out	479 817	-305 315	417	-157	116 970	-42 754	223 865	-184 895	138 565	-77 510
Nov	480 024	-559 424	895	-53	18 640	-58 129	364 075	-376 273	96 414	-124 969
Dez	294 860	-380 605	328	-478	26 349	-6 773	189 976	-294 534	78 206	-78 820
06 Jan	293 275	-375 645	298	-310	4 345	-79 108	203 662	-216 186	84 970	-80 040
Fev	393 122	-536 109	17	-36	81 144	-177 924	252 767	-277 612	59 194	-80 537
Mar	444 835	-421 493	85	-43	26 717	-21 351	267 294	-295 214	150 739	-104 885
Abr	360 572	-408 752	700	-187	53 807	-57 822	199 035	-247 858	107 030	-102 885
Mai	505 776	-471 688	57	-498	65 146	-46 044	285 996	-288 642	154 576	-136 503
Jun	562 847	-596 336	113	-36	2 616	-41 548	397 645	-420 396	162 472	-134 355
Jul	395 559	-354 547	1 318	-846	84 968	-9 279	198 191	-225 345	111 082	-119 076
Ago	374 333	-408 402	102	0	139 432	-148 404	142 472	-156 788	92 326	-103 210
Set	376 675	-399 613	99	-480	55 624	-32 329	230 345	-250 415	90 606	-116 389

	1=3+5+7+9	2=4+6+8+10	3	4	5	6	7	8	9	10
	Assets	Liabilities	Assets	Liabilities	Assets	Liabilities	Assets	Liabilities	Assets	Liabilities
	Total		Monetary Authorities ⁽¹⁾		General Government ⁽¹⁾		Other monetary financial institutions ⁽¹⁾		Other resident sectors	

(1) Sobre o conteúdo, ver notas no fim da publicação. / For information on coverage see notes at the end of this publication.

C.2.7.1 OUTRO INVESTIMENTO
Por sector institucional do investidor residente
Valores líquidos

OTHER INVESTMENT
By institutional sector of the resident investor
Net figures

Fonte / Source: Banco de Portugal

10³ euros

	Total		Autoridades Monetárias ⁽¹⁾⁽²⁾		Administrações Públicas ⁽¹⁾		Outras instituições financeiras monetárias ⁽¹⁾		Outros sectores residentes	
	Activos	Passivos	Activos	Passivos	Activos	Passivos	Activos	Passivos	Activos	Passivos
	1=3+5+7+9	2=4+6+8+10	3	4	5	6	7	8	9	10
03	-8 079 346	13 034 136	330 991	-5 618 318	-4 644	-24 986	-8 087 140	17 447 162	-318 552	1 230 278
04	52 755	11 445 640	-785 867	5 935 874	188 296	359 829	-1 048 318	2 787 670	1 698 645	2 362 267
05	114 051	11 505 266	-575 587	4 128 046	22 075	-708 409	-927 901	7 603 223	1 595 464	482 407
05 Abr	-1 171 044	1 177 869	287 809	330 674	-339 302	-1 110 463	-787 609	1 400 181	-331 942	557 476
Mai	2 470 038	463 284	26 044	-91 342	344 245	46 215	1 351 661	537 597	748 088	-29 186
Jun	-1 389 125	1 075 335	-194 293	-20 962	-270	-48 035	266 448	1 018 603	-1 461 011	125 729
Jul	-1 125 946	-411 220	-666 472	-502 537	-5 213	10 752	-848 128	724 779	393 867	-644 213
Ago	-976 205	1 883 841	463 814	-614 221	22 220	139 998	-2 479 147	3 051 733	1 016 908	-693 669
Set	-390 666	2 432 603	378 597	599 794	6 294	-71 772	-1 228 993	1 458 188	453 436	446 393
Out	-1 845 459	5 614 605	-341 909	1 067 474	-3 939	1 237 214	-776 366	2 887 863	-723 246	422 054
Nov	-290 588	-1 303 743	-39 604	-1 757 029	-3 187	-730 669	-236 833	254 934	-10 965	929 022
Dez	5 987 590	-5 738 745	-120 941	-339 580	373	-503 133	5 052 504	-4 383 968	1 055 653	-512 063
06 Jan	-3 371 838	7 065 321	7 065 321	2 620 561	-10 347	15 468	-2 914 831	4 661 663	124 808	-232 371
Fev	-508 868	3 127 804	-803 597	774 677	-8 166	-14 363	1 053 388	1 863 118	-750 493	504 373
Mar	-3 817 515	5 867 136	-440 287	-274 910	13 024	-1 426	-2 922 087	5 633 666	-468 166	509 806
Abr	1 743 348	-354 702	127 761	-282 005	-2 508	159 849	1 605 856	209 292	12 240	-441 839
Mai	1 072 359	1 995 884	254 565	-1 333 367	3 073	-27 549	945 598	3 207 878	-130 877	-148 923
Jun	-522 831	1 214 686	-224 956	1 584 326	15 857	-54 885	381 446	-257 678	-695 179	-57 077
Jul	3 823 080	-1 765 749	216 368	-2 063 056	147	509 316	3 851 329	-167 246	-244 765	-44 763
Ago	-1 694 007	525 475	171 744	-1 110 203	5 856	-346 748	-2 263 869	2 719 329	392 262	-736 904
Set	-3 452 165	-2 310 773	468 873	-4 335 339	1 157	-610 735	-4 005 901	2 016 943	83 707	618 358

	1=3+5+7+9	2=4+6+8+10	3	4	5	6	7	8	9	10
	Assets	Liabilities	Assets	Liabilities	Assets	Liabilities	Assets	Liabilities	Assets	Liabilities
	Total		Monetary Authorities ⁽¹⁾⁽²⁾		General Government ⁽¹⁾		Other monetary financial institutions ⁽¹⁾		Other resident sectors	

(1) Sobre o conteúdo, ver notas no fim da publicação. / For information on coverage see notes at the end of this publication.

(2) A partir de Janeiro de 1999, inclui os activos e passivos face a residentes na Área do euro ou denominados em euros, os quais deixaram de ser considerados "Activos de reserva". / Since January 1999, it includes those assets and liabilities on euro area residents or denominated in euros, which can no longer be classified as "Reserve assets".

C.2.7.2 OUTRO INVESTIMENTO
Autoridades Monetárias⁽¹⁾⁽²⁾, por tipo de instrumento
Valores líquidos

OTHER INVESTMENT
Monetary Authorities⁽¹⁾⁽²⁾, by type of instrument
Net figures

Fonte / Source: Banco de Portugal

10³ euros

	Activos			Passivos		
	Empréstimos / Numerário e depósitos		Outros activos	Empréstimos / Numerário e depósitos		Outros passivos
	De longo prazo	De curto prazo		De longo prazo	De curto prazo	
	1	2	3	4	5	6
03	0	330 991	0	1 519 396	-7 137 712	-2
04	0	-782 248	-3 619	-943 225	6 881 115	-2 015
05	0	-566 839	-8 748	-46 123	4 172 149	2 019
05 Abr	0	287 809	0	1	330 674	0
Mai	0	34 773	-8 729	302	-91 644	0
Jun	0	-194 275	-18	4	-20 966	0
Jul	0	-666 472	0	31 313	-533 851	0
Ago	0	463 814	0	1	-614 222	0
Set	0	378 597	0	19 301	580 493	0
Out	0	-341 909	0	-445	1 067 920	0
Nov	0	-39 604	0	-33 434	-1 723 595	0
Dez	0	-120 941	0	-81 726	-257 855	1
06 Jan	0	-571 469	0	-35 072	2 655 633	0
Fev	0	-803 597	0	-60 983	835 660	0
Mar	0	-440 287	0	-195 255	-79 656	0
Abr	0	127 761	0	-55 793	-226 212	0
Mai	0	254 565	0	-32 638	-1 300 730	0
Jun	0	-224 956	0	-20 189	1 604 518	-3
Jul	0	216 368	0	-139 225	-1 923 831	0
Ago	0	171 744	0	0	-1 110 203	0
Set	0	468 873	0	0	-4 335 339	0

(1) Sobre o conteúdo, ver notas no fim da publicação. / For information on coverage see notes at the end of this publication.

(2) A partir de Janeiro de 1999, inclui os activos e passivos face a residentes na Área do euro ou denominados em euros, os quais deixaram de ser considerados "Activos de reserva". / Since January 1999, it includes those assets and liabilities on euro area residents or denominated in euros, which can no longer be classified as "Reserve assets".

C.2.7.3 OUTRO INVESTIMENTO
Administrações Públicas⁽¹⁾, por tipo de instrumento
Valores líquidos

OTHER INVESTMENT
General Government⁽¹⁾, by type of instrument
Net figures

Fonte / Source: Banco de Portugal

10³ euros

	Activos				Passivos			
	Créditos comerciais	Empréstimos / Numerário e depósitos		Outros activos	Créditos comerciais	Empréstimos / Numerário e depósitos		Outros passivos
		De longo prazo	De curto prazo			De longo prazo	De curto prazo	
1	2	3	4	5	6	7	8	
03	0	168	-4 683	-129	0	-416 141	391 155	0
04	0	220 381	-32 086	0	0	-26 493	386 321	0
05	0	10 867	11 388	-181	0	-96 424	-611 985	0
05 Abr	0	0	-339 302	0	0	829	-1 111 292	0
Mai	0	923	343 499	-177	0	800	45 415	0
Jun	0	1 185	-1 455	0	0	-1 375	-46 660	0
Jul	0	0	-5 213	0	0	962	9 790	0
Ago	0	2 267	19 953	0	0	-3 690	143 688	0
Set	0	1 061	5 233	0	0	1 010	-72 782	0
Out	0	0	-3 939	0	0	-85 494	1 322 709	0
Nov	0	215	-3 402	0	0	-602	-730 067	0
Dez	0	1 066	-693	0	0	-10 074	-493 060	0
06 Jan	0	0	-10 347	0	0	724	14 744	0
Fev	0	2 246	-10 413	0	0	2 368	-16 731	0
Mar	0	1 080	11 944	0	0	1 594	-3 020	0
Abr	0	0	-2 508	0	0	3 995	155 855	0
Mai	0	15 911	-12 838	0	0	2 940	-30 489	0
Jun	0	1 034	14 823	0	0	-3 063	-51 822	0
Jul	0	0	147	0	0	-1 676	510 991	0
Ago	0	2 107	3 750	0	0	128 920	-475 668	0
Set	0	1 031	125	0	0	-1 334 645	723 910	0

1	2	3	4	5	6	7	8
Trade credits	Long-term	Short-term	Other assets	Trade credits	Long-term	Short-term	Other liabilities
Assets			Liabilities				
Loans / Currency and deposits			Loans / Currency and deposits				

(1) Sobre o conteúdo, ver notas no fim da publicação. / For information on coverage see notes at the end of this publication.

C.2.7.4 OUTRO INVESTIMENTO
Outras instituições financeiras monetárias⁽¹⁾, por tipo de instrumento
Valores líquidos

OTHER INVESTMENT
Other monetary financial institutions⁽¹⁾, by type of instrument
Net figures

Fonte / Source: Banco de Portugal

10³ euros

	Activos			Passivos		
	Empréstimos / Numerário e depósitos		Outros activos	Empréstimos / Numerário e depósitos		Outros passivos
	De longo prazo	De curto prazo		De longo prazo	De curto prazo	
1	2	3	4	5	6	
03	-700 710	-7 386 367	-63	12 895 622	4 551 539	0
04	474 180	-1 522 211	-288	3 099 336	-311 666	0
05	4 914 216	-5 842 077	-40	6 779 193	824 030	0
05 Abr	322 769	-1 110 372	-6	866 610	533 571	0
Mai	-640 857	1 992 522	-4	-378 083	915 680	0
Jun	-125 590	392 039	-1	117 061	901 541	0
Jul	231 273	-1 079 391	-11	1 228 052	-503 274	0
Ago	-11 238	-2 467 908	-1	-101 999	3 153 732	0
Set	-115 145	-1 113 849	0	1 618 851	-160 663	0
Out	390 630	-1 166 996	0	196 905	2 690 958	0
Nov	39 560	-276 392	0	131 448	123 486	0
Dez	3 871 038	1 181 470	-3	2 039 373	-6 423 342	0
06 Jan	-216 193	-2 698 637	0	1 262 449	3 399 214	0
Fev	-248 781	1 302 169	0	1 817 763	45 356	0
Mar	-323 321	-2 598 762	-3	1 747 090	3 886 576	0
Abr	280 497	1 325 359	-1	1 175 040	-965 747	0
Mai	-301 064	1 246 663	-1	-380 935	3 588 813	0
Jun	-399 226	780 675	-3	-319 745	62 067	0
Jul	-329 537	4 180 870	-4	800 928	-968 174	0
Ago	-203 380	-2 060 486	-3	-533 730	3 253 059	0
Set	41 476	-4 047 375	-1	516 567	1 500 376	0

1	2	3	4	5	6
Long-term	Short-term	Other assets	Long-term	Short-term	Other liabilities
Assets			Liabilities		
Loans / Currency and deposits			Loans / Currency and deposits		

(1) Sobre o conteúdo, ver notas no fim da publicação. / For information on coverage see notes at the end of this publication.

C.2.7.5 OUTRO INVESTIMENTO
Outros sectores residentes, por tipo de instrumento
Valores líquidos

OTHER INVESTMENT
Other resident sectors, by type of instrument
Net figures

Fonte / Source: Banco de Portugal

10³ euros

	Activos				Passivos			
	Créditos comerciais	Empréstimos / Numerário e depósitos		Outros activos	Créditos comerciais	Empréstimos / Numerário e depósitos		Outros passivos
		De longo prazo	De curto prazo			De longo prazo	De curto prazo	
1	2	3	4	5	6	7	8	
03	-334 225	804 750	-337 837	-451 240	219 515	822 244	159 001	29 519
04	-514 827	3 484 964	-764 174	-507 318	878 414	1 117 766	334 323	31 764
05	-298 792	22 852	2 252 197	-380 793	-600 373	878 539	168 913	35 328
05 Abr	-199 039	467	-114 208	-19 163	393 275	170 342	-7 060	919
Mai	197 892	3 683	558 890	-12 377	-123 456	66 759	27 761	-249
Jun	-963 250	2 342	-491 267	-8 836	173 461	-58 196	7 240	3 224
Jul	-137 767	3 413	580 600	-52 379	-819 286	186 072	-15 400	4 401
Ago	761 007	1 500	371 758	-117 357	-723 179	27 373	-820	2 958
Set	78 636	-405	409 060	-33 855	413 572	23 169	1 806	7 846
Out	-493 266	5 699	-198 186	-37 493	467 385	-46 296	-4 242	5 207
Nov	-206 339	-3 405	216 020	-17 241	145 264	720 811	59 210	3 736
Dez	179 084	599	940 264	-64 293	-382 692	-153 351	21 747	2 232
06 Jan	165 614	1 948	-38 019	-4 736	-330 206	83 131	6 374	8 330
Fev	-382 829	-648	-355 260	-11 756	456 573	47 755	-5 822	5 867
Mar	-465 968	-6 619	2 259	2 162	492 454	-66 015	75 400	7 968
Abr	305 691	-2 831	-283 414	-7 206	-472 041	52 466	-28 095	5 831
Mai	70 795	-5 573	-177 479	-18 620	86 869	57 101	-32	4 985
Jun	-457 775	2 447	-225 111	-14 739	106 013	-221 635	52 997	5 548
Jul	11 110	-1 519	-195 875	-58 481	-277 366	185 249	42 399	4 955
Ago	769 336	-5 040	-242 350	-129 684	-821 086	73 440	8 683	2 059
Set	-212 492	-1 055	326 993	-29 739	673 766	-86 424	28 963	2 052

1	2	3	4	5	6	7	8
Trade credits	Long-term	Short-term	Other assets	Trade credits	Long-term	Short-term	Other liabilities
Loans / Currency and deposits			Loans / Currency and deposits				
Assets				Liabilities			

C.2.8 ACTIVOS DE RESERVA⁽¹⁾
Valores líquidos

RESERVE ASSETS⁽¹⁾
Net figures

Fonte / Source: Banco de Portugal

10³ euros

	Total	Ouro monetário	Direitos de saque especiais	Posição de reserva no FMI	Activos cambiais ⁽²⁾				Outros activos
					Total	Numerário e depósitos	Títulos	Derivados financeiros	
	1=2+3+4+5+9	2	3	4	5=6+7+8	6	7	8	9
03	5 798 323	775 389	-6 619	-72 935	5 102 487	426 567	4 649 244	26 676	0
04	1 532 995	587 891	-3 631	102 846	845 889	-15 723	837 159	24 453	0
05	1 430 664	516 313	-9 282	159 392	764 242	488 803	285 736	-10 298	0
05 Abr	-366 049	0	0	0	-366 049	-537 956	170 082	1 826	0
Mai	71 245	0	-1 741	35 220	37 767	454 594	-418 496	1 669	0
Jun	-59 586	270 086	0	0	-329 672	-172 852	-137 960	-18 861	0
Jul	301 261	111 535	0	29 895	159 831	141 631	15 845	2 355	0
Ago	-50 558	0	-1 711	0	-48 847	148 982	-198 786	957	0
Set	144 284	0	0	0	144 284	-124 761	269 820	-775	0
Out	175 054	6	0	19 398	155 650	264 457	-109 861	1 054	0
Nov	-91 285	288	-1 660	15 103	-105 016	-76 821	-29 190	995	0
Dez	1 019 916	134 465	-1	70 510	814 942	-250 680	1 067 112	-1 489	0
06 Jan	344 614	111	0	72 891	271 613	77 397	193 687	529	0
Fev	254 428	35	-1 288	-1	255 682	-107 438	362 491	629	0
Mar	461 451	401	0	-50	461 100	53 689	404 474	2 937	0
Abr	176 201	133	4	0	176 065	-168 675	344 578	162	0
Mai	238 287	0	-674	0	238 962	-78 823	316 574	1 210	0
Jun	119 245	74	4	-42 616	161 782	78 426	84 146	-791	0
Jul	-10 534	242 071	0	0	-252 605	-59 335	-202 362	9 093	0
Ago	255 202	0	-904	0	256 106	157 975	98 131	0	0
Set	115 475	321 447	0	13 435	-219 406	-231 243	-9 486	21 323	0

1=2+3+4+5+9	2	3	4	5=6+7+8	6	7	8	9
Total	Monetary gold	Special drawing rights	Reserve position in the IMF	Total	Currency and deposits	Securities	Financial derivatives	Other assets
				Foreign exchange ⁽²⁾				

(1) A partir de Janeiro de 1999 são considerados activos de reserva apenas os activos do Banco de Portugal face a não residentes da área do euro e denominados em moedas de países fora desta área, havendo lugar a uma quebra de série. / From January 1999 onwards, reserve assets include only Banco de Portugal claims on non-euro area residents denominated in non-euro area currencies, thus implying a break in the series.

(2) A partir de Janeiro 1999, inclui apenas os activos sobre não residentes na área do euro em moedas de países fora da área do euro. / From January 1999 onwards, includes only assets on non-euro area residents in non-euro area currencies.

C.3 Posição de investimento internacional

C.3 International investment position

C.3.0 POSIÇÃO DE INVESTIMENTO INTERNACIONAL
Posições em fim de período

INTERNATIONAL INVESTMENT POSITION
End-of-period position

Fonte / Source: Banco de Portugal

10⁶ euros

	Séries no Quadro/ Coluna	2003	2004	2005	Jun 2005	Jun 2006		
	1	2	3	4	5	6		
1 Posição de investimento internacional.....	C.3.1/1	-74 035.1	-84 415.5	-94 553.1	-89 493.4	-103 402.5	International investment position.....	1
2 Activos.....		206 837.8	223 861.6	246 902.1	237 940.2	257 476.7	Assets.....	2
3 Investimento directo de Portugal no exterior ⁽¹⁾	C.3.1/3	28 410.8	35 486.1	37 684.8	37 293.5	38 519.9	Portuguese direct investment abroad ⁽¹⁾	3
4 Outras instituições financeiras monetárias ⁽²⁾	C.3.2/2	2 316.5	2 742.9	3 539.2	2 954.7	3 346.0	Other monetary financial institutions ⁽²⁾	4
5 Outros sectores residentes.....	C.3.2/3	26 094.3	32 743.2	34 145.6	34 338.9	35 174.0	Other resident sectors.....	5
6 Investimento de carteira.....	C.3.1/6	77 376.7	90 281.9	108 484.4	99 051.3	114 998.8	Portfolio investment.....	6
7 Acções e outras participações.....		8 723.5	10 670.4	13 360.9	11 586.4	15 697.4	Shares and other equity.....	7
8 Autoridades Monetárias ⁽²⁾	C.3.3.1/2	0.0	0.0	0.0	0.0	0.0	Monetary Authorities ⁽²⁾	8
9 Administrações Públicas ⁽²⁾	C.3.3.1/3	482.7	777.1	488.4	599.9	468.2	General Government ⁽²⁾	9
10 Outras instituições financeiras monetárias ⁽²⁾	C.3.3.1/4	1 202.1	1 601.9	2 346.0	1 771.8	2 675.7	Other monetary financial institutions.....	10
11 Outros sectores residentes.....	C.3.3.1/5	7 038.7	8 291.4	10 526.5	9 214.8	12 553.5	Other resident sectors.....	11
12 Obrigações e outros títulos de dívida de longo prazo.....		57 160.8	70 777.6	83 350.2	77 393.1	89 138.6	Long-term debt securities.....	12
13 Autoridades Monetárias.....	C.3.3.1/6	2 752.9	4 203.8	2 971.3	3 948.8	4 390.7	Monetary Authorities.....	13
14 Administrações Públicas.....	C.3.3.1/7	1 477.8	1 438.9	1 979.7	1 890.9	1 952.1	General Government.....	14
15 Outras instituições financeiras monetárias.....	C.3.3.1/8	11 403.9	16 533.2	19 607.6	17 031.3	21 061.6	Other monetary financial institutions.....	15
16 Outros sectores residentes.....	C.3.3.1/9	41 526.2	48 601.7	58 791.5	54 522.0	61 734.1	Other resident sectors.....	16
17 Títulos de dívida de curto prazo.....		11 492.4	8 833.9	11 773.3	10 071.8	10 162.8	Short-term debt securities.....	17
18 Autoridades Monetárias.....	C.3.3.1/10	8 056.4	5 624.3	7 850.4	5 711.2	5 700.0	Monetary Authorities.....	18
19 Administrações Públicas.....	C.3.3.1/11	254.2	236.7	239.6	238.2	240.6	General Government.....	19
20 Outras instituições financeiras monetárias.....	C.3.3.1/12	828.0	525.0	684.3	1 198.9	1 096.7	Other monetary financial institutions.....	20
21 Outros sectores residentes.....	C.3.3.1/13	2 353.7	2 447.8	2 999.0	2 923.5	3 125.4	Other resident sectors.....	21
22 Derivados financeiros ⁽³⁾	C.3.1/8	-27.6	-613.5	-63.6	-388.8	28.0	Financial derivatives ⁽³⁾	22
23 Autoridades Monetárias.....	C.3.4/2	4.5	0.1	0.2	0.0	0.6	Monetary Authorities.....	23
24 Administrações Públicas.....	C.3.4/3	234.2	-262.3	-308.9	-325.0	-68.8	General Government.....	24
25 Outras instituições financeiras monetárias.....	C.3.4/4	-266.3	-342.2	306.2	0.9	155.3	Other monetary financial institutions.....	25
26 Outros sectores residentes.....	C.3.4/5	0.0	-9.0	-61.1	-64.8	-59.0	Other resident sectors.....	26
27 Outro investimento.....	C.3.1/10	90 932.1	90 129.5	92 011.5	92 748.0	96 284.9	Other investment.....	27
28 Autoridades Monetárias.....	C.3.5.1/3	1 359.8	2 199.6	2 781.6	2 457.7	4 446.2	Monetary Authorities.....	28
29 Administrações Públicas.....	C.3.1/5	1 231.8	988.7	1 083.5	1 087.8	1 028.6	General Government.....	29
30 Outras instituições financeiras monetárias.....	C.3.1/7	54 022.8	53 928.8	56 700.9	55 866.5	57 642.5	Other monetary financial institutions.....	30
31 Outros sectores residentes.....	C.3.1/9	34 317.7	33 012.5	31 445.5	33 335.9	33 167.6	Other resident sectors.....	31
32 Activos de reserva.....	C.3.1/12	10 145.9	8 577.6	8 785.0	9 236.2	7 645.0	Reserve assets.....	32
33 Ouro monetário.....	C.3.6/2	5 493.0	4 779.2	5 836.5	5 077.8	6 338.0	Monetary gold.....	33
34 Direitos de saque especiais.....	C.3.6/3	72.0	75.5	87.1	83.4	85.7	Special drawing rights.....	34
35 Posição de reserva no FMI.....	C.3.6/4	425.0	322.9	171.3	305.6	136.8	Reserve position in the IMF.....	35
36 Activos cambiais.....	C.3.6/5	4 155.9	3 400.0	2 690.0	3 769.4	1 084.6	Foreign exchange.....	36
37 Outros activos.....	C.3.6/14	0.0	0.0	0.0	0.0	0.0	Other assets.....	37
38 Passivos.....		280 872.9	308 277.1	341 455.2	327 433.6	360 879.2	Liabilities.....	38
39 Investimento directo do exterior em Portugal ⁽¹⁾	C.3.1/4	49 248.3	51 807.3	54 689.4	53 600.7	57 373.2	Foreign direct investment in Portugal ⁽¹⁾	39
40 Outras instituições financeiras monetárias.....	C.3.2/9	5 118.5	2 265.4	2 391.9	2 321.4	3 068.5	Other monetary financial institutions.....	40
41 Outros sectores residentes.....	C.3.2/10	44 129.8	49 542.0	52 297.5	51 279.3	54 304.6	Other resident sectors.....	41
42 Investimento de carteira.....	C.3.1/7	88 107.6	102 339.2	118 650.2	108 508.6	117 899.0	Portfolio investment.....	42
43 Acções e outras participações.....		27 443.7	35 035.3	42 150.9	35 034.1	43 024.7	Shares and other equity.....	43
44 Outras instituições financeiras monetárias.....	C.3.3.2/2	3 866.6	4 230.5	5 515.8	4 515.7	6 278.8	Other monetary financial institutions.....	44
45 Outros sectores residentes.....	C.3.3.2/3	23 577.0	30 804.8	36 635.1	30 518.3	36 745.9	Other resident sectors.....	45
46 Obrigações e outros títulos de dívida de longo prazo.....		50 979.4	53 052.1	58 210.2	56 595.5	59 753.5	Long-term debt securities.....	46
47 Autoridades Monetárias.....	C.3.3.2/4	0.0	0.0	0.0	0.0	0.0	Monetary Authorities.....	47
48 Administrações Públicas.....	C.3.3.2/5	39 944.2	41 926.7	48 954.9	45 909.8	51 176.1	General Government.....	48
49 Outras instituições financeiras monetárias.....	C.3.3.2/8	6 621.2	6 129.1	1 153.4	5 077.4	908.0	Other monetary financial institutions.....	49
50 Outros sectores residentes.....	C.3.3.2/9	4 414.0	4 996.3	8 101.9	5 608.3	7 669.3	Other resident sectors.....	50
51 Títulos de dívida de curto prazo.....		9 684.6	14 251.9	18 289.2	16 879.0	15 120.8	Short-term debt securities.....	51
52 Autoridades Monetárias.....	C.3.3.2/10	0.0	0.0	0.0	0.0	0.0	Monetary Authorities.....	52
53 Administrações Públicas.....	C.3.3.2/11	3 335.8	8 125.1	10 934.6	10 258.6	8 925.7	General Government.....	53
54 Outras instituições financeiras monetárias.....	C.3.3.2/14	1 691.2	1 076.1	151.4	154.9	144.5	Other monetary financial institutions.....	54
55 Outros sectores residentes.....	C.3.3.2/15	4 657.5	5 050.7	7 203.1	6 465.5	6 050.7	Other resident sectors.....	55
56 Outro investimento.....	C.3.1/11	143 517.1	154 130.6	168 115.6	165 324.3	185 607.1	Other investment.....	56
57 Autoridades Monetárias.....	C.3.5.1/4	2 601.5	8 553.1	12 730.3	14 268.8	15 814.6	Monetary Authorities.....	57
58 Administrações Públicas.....	C.3.5.1/6	1 880.5	2 240.3	1 343.7	1 443.8	1 442.2	General Government.....	58
59 Outras instituições financeiras monetárias.....	C.3.5.1/8	115 991.6	118 005.0	128 271.0	123 721.1	142 212.7	Other monetary financial institutions.....	59
60 Outros sectores residentes.....	C.3.5.1/10	23 043.4	25 332.2	25 770.5	25 890.5	26 137.6	Other resident sectors.....	60

	1	2	3	4	5	6	
	Time series in Table/ Column	2003	2004	2005	Jun 2005	Jun 2006	

(1) Inclui investimento imobiliário. / Includes real estate investment.

(2) Sobre o conteúdo, ver notas no fim da publicação. / For information on coverage see notes at the end of this publication.

(3) Valores líquidos. / Net figures.

C.3.3.3 INVESTIMENTO DE CARTEIRA - PASSIVOS

Por zona económica e país de origem

Posições em fim de período

PORTFOLIO INVESTMENT - LIABILITIES

By economic area and country of origin

End-of-period positions

Fonte / Source: Banco de Portugal

 10⁶ euros

		União Europeia						EUA	Suíça	Off-shores ^(a)	Resto do Mundo	Por memória: OCDE	
		Total	Área do euro			Reino Unido							
			Total	Alemanha	Espanha		França						
1=2+8+...+11	2	3	4	5	6	7	8	9	10	11	12		
02	Mar	65 599.8	52 233.9	33 673.2	10 925.4	2 208.3	6 099.8	18 425.9	6 536.5	2 022.5	3 194.1	1 612.8	62 024.3
	Jun	65 700.3	52 665.0	35 940.9	11 308.9	2 647.7	6 220.7	16 582.9	6 461.5	2 120.4	2 927.9	1 525.5	62 418.6
	Set	67 192.1	54 539.6	38 951.3	11 974.5	2 502.1	6 328.1	15 456.8	6 074.9	2 277.1	2 755.5	1 544.9	64 116.7
	Dez	72 475.5	58 372.5	42 607.2	12 015.9	2 560.1	6 445.8	15 636.4	6 904.3	2 343.6	3 311.4	1 543.8	68 823.4
03	Mar	73 238.7	59 111.1	44 481.6	12 292.8	2 711.7	6 702.2	14 484.6	6 822.8	2 540.2	3 239.4	1 525.3	69 668.5
	Jun	74 671.8	60 025.4	44 504.6	12 525.2	2 986.8	7 015.8	15 398.5	6 886.0	2 812.2	3 419.9	1 528.2	70 898.9
	Set	79 843.5	64 933.2	48 041.2	12 432.1	3 186.4	7 538.0	16 750.8	7 082.0	2 967.7	3 379.5	1 481.1	76 123.2
	Dez	88 107.6	72 138.8	56 283.8	12 808.8	3 088.4	7 951.7	15 634.5	7 916.9	3 008.0	3 424.6	1 619.2	84 304.7
04	Mar	90 926.3	72 080.8	56 922.8	13 750.3	3 297.0	8 296.3	14 919.5	10 435.9	3 021.1	3 726.6	1 662.0	86 807.5
	Jun	91 536.0	72 759.1	57 133.4	13 489.3	2 998.0	9 002.5	15 411.5	10 448.9	3 034.6	3 630.7	1 662.6	87 484.1
	Set	93 403.6	73 402.7	56 441.4	14 050.0	3 571.0	10 752.3	16 743.2	11 588.0	3 135.0	3 613.2	1 664.8	89 370.6
	Dez	102 339.2	82 305.0	63 853.4	14 874.7	3 847.2	12 935.8	18 243.3	11 650.4	3 311.7	3 428.7	1 643.4	98 487.3
05	Mar	103 737.3	82 514.9	65 150.1	15 159.7	4 393.0	14 793.7	17 149.2	12 850.7	3 253.7	3 459.1	1 658.9	99 869.4
	Jun	108 508.6	85 129.8	68 980.4	15 680.4	3 691.0	16 420.3	15 914.9	14 863.7	3 339.3	3 469.2	1 706.8	104 635.3
	Set	114 520.8	89 072.5	68 846.9	17 104.6	3 732.6	18 990.5	19 981.2	16 490.6	3 618.9	3 594.3	1 744.5	110 491.1
	Dez	118 650.2	92 330.8	71 140.2	18 105.9	4 073.0	21 829.5	20 961.0	17 685.3	3 490.1	3 422.7	1 721.3	114 870.4
06	Mar	119 302.1	94 023.3	69 208.6	17 157.6	4 507.9	23 435.2	24 596.5	17 077.1	3 178.2	3 458.5	1 564.9	115 598.2
	Jun	117 899.0	93 714.6	69 807.6	16 923.4	4 329.0	23 095.8	23 693.7	16 199.0	3 376.5	3 235.9	1 373.0	114 551.6

1=2+8+...+11	2	3	4	5	6	7	8	9	10	11	12
Total	Total	Total	Germany	Spain	France	United Kingdom	USA	Switzerland	Off-shores ^(a)	Rest of the World	Memo item: OECD
Euro area											
European Union											

C.3.4 DERIVADOS FINANCEIROS⁽¹⁾

Por sector institucional do investidor residente

Posições em fim de período

FINANCIAL DERIVATIVES⁽¹⁾

By institutional sector of the resident investor

End-of-period positions

Fonte / Source: Banco de Portugal

 10⁶ euros

	Total	Autoridades Monetárias ⁽²⁾	Administrações Públicas ⁽²⁾	Outras instituições financeiras monetárias ⁽²⁾	Outros sectores residentes	
1=2+3+4+5	2	3	4	5		
02	Mar	594.9	2.8	341.4	249.3	1.4
	Jun	414.7	7.9	254.0	157.3	-4.5
	Set	601.2	11.1	166.7	422.6	0.8
	Dez	479.4	7.4	79.3	392.6	0.1
03	Mar	401.0	10.2	118.0	272.6	0.1
	Jun	187.3	10.4	156.8	20.0	0.1
	Set	213.2	3.2	195.5	14.5	0.1
	Dez	-27.6	4.5	234.2	-266.3	0.0
04	Mar	12.5	2.7	21.4	-11.7	0.1
	Jun	-100.9	1.2	36.5	-138.6	0.0
	Set	-255.4	-0.1	-94.6	-160.7	0.0
	Dez	-613.5	0.1	-262.3	-342.2	-9.0
05	Mar	-132.3	0.0	-128.6	5.1	-8.8
	Jun	-388.8	0.0	-325.0	0.9	-64.8
	Set	-261.9	-0.3	-362.8	161.8	-60.7
	Dez	-63.6	0.2	-308.9	306.2	-61.1
06	Mar	57.0	0.5	-73.5	190.0	-60.1
	Jun	28.0	0.6	-68.8	155.3	-59.0

1=2+3+4+5	2	3	4	5
Total	Monetary Authorities ⁽²⁾	General Government ⁽²⁾	Other monetary financial institutions ⁽²⁾	Other resident sectors

(1) Valores líquidos. / Net figures.

(2) Sobre o conteúdo, ver notas no fim da publicação. / For information on coverage see notes at the end of this publication.

C.3.5.1 OUTRO INVESTIMENTO⁽¹⁾
Por sector institucional do investidor residente
Posições em fim de período

OTHER INVESTMENT⁽¹⁾
By institutional sector of the resident investor
End-of-period positions

Fonte / Source: Banco de Portugal

10⁶ euros

	Total		Autoridades Monetárias ⁽²⁾⁽³⁾		Administrações Públicas ⁽³⁾		Outras instituições financeiras monetárias ⁽³⁾		Outros sectores residentes	
	Activos	Passivos	Activos	Passivos	Activos	Passivos	Activos	Passivos	Activos	Passivos
	1=3+5+7+9	2=4+6+8+10	3	4	5	6	7	8	9	10
02 Mar	84 077.5	132 779.5	1 571.2	10 980.8	1 696.5	1 700.2	52 612.1	98 470.7	28 197.7	21 627.8
Jun	88 601.0	138 416.3	1 292.8	10 145.6	1 497.7	1 645.8	55 998.9	104 481.3	29 811.6	22 143.5
Set	90 210.1	139 599.3	1 392.8	11 029.5	1 506.2	1 785.7	54 822.3	104 817.2	32 488.8	21 966.9
Dez	86 304.7	134 362.0	1 722.1	8 605.8	1 427.7	1 819.4	48 649.6	101 857.9	34 505.4	22 078.9
03 Mar	87 319.0	138 866.4	1 315.4	9 653.6	1 375.1	1 575.8	50 247.5	105 315.5	34 381.0	22 321.5
Jun	89 990.8	147 164.7	1 192.2	9 666.6	1 321.7	1 715.4	53 082.4	113 395.0	34 394.5	22 387.7
Set	95 340.9	151 196.7	1 259.2	8 146.1	1 300.3	1 881.3	59 174.9	118 940.8	33 606.5	22 228.4
Dez	90 932.1	143 517.1	1 359.8	2 601.5	1 231.8	1 880.5	54 022.8	115 991.6	34 317.7	23 043.4
04 Mar	99 896.3	157 532.8	1 610.9	10 662.9	1 288.5	1 557.1	61 538.7	121 472.9	35 478.2	23 839.8
Jun	99 493.0	160 587.9	1 708.5	11 344.9	1 276.8	1 562.6	59 807.6	123 129.7	36 700.0	24 550.8
Set	95 433.1	158 475.7	2 324.6	11 926.8	1 072.3	2 565.0	55 400.0	119 869.8	36 636.1	24 114.1
Dez	90 129.5	154 130.6	2 199.6	8 553.1	988.7	2 240.3	53 928.8	118 005.0	33 012.5	25 332.2
05 Mar	91 331.1	161 262.3	2 572.6	14 026.3	1 031.0	2 556.1	55 533.9	119 539.3	32 193.5	25 140.7
Jun	92 748.0	165 324.3	2 457.7	14 268.8	1 087.8	1 443.8	55 866.5	123 721.1	33 335.9	25 890.5
Set	95 167.3	169 271.7	2 285.5	13 753.3	1 071.1	1 458.0	60 575.7	129 031.2	31 235.0	24 964.4
Dez	92 011.5	168 115.6	2 781.6	12 730.3	1 083.5	1 343.7	56 700.9	128 271.0	31 445.5	25 770.5
06 Mar	99 347.2	183 700.3	4 594.8	15 845.8	1 087.6	1 364.8	61 183.1	139 978.3	32 481.8	26 511.4
Jun	96 284.9	185 607.1	4 446.2	15 814.6	1 028.6	1 442.2	57 642.5	142 212.7	33 167.6	26 137.6

	1=3+5+7+9	2=4+6+8+10	3	4	5	6	7	8	9	10
	Assets	Liabilities	Assets	Liabilities	Assets	Liabilities	Assets	Liabilities	Assets	Liabilities
	Total		Monetary Authorities ⁽²⁾⁽³⁾		General Government ⁽³⁾		Other monetary financial institutions ⁽³⁾		Other resident sectors	

(1) Inclui, em algumas componentes, estimativas trimestrais calculadas pelo Banco de Portugal com base na acumulação de fluxos mensais. / For some items includes estimates by Banco de Portugal based on accumulation of monthly flows.

(2) A partir de Janeiro de 1999, inclui os activos e passivos face a residentes na área do euro ou denominados em euros, os quais deixaram de ser considerados "Activos de reserva". / Since January 1999, it includes those assets and liabilities on euro area residents or denominated in euros, which can no longer be classified as "Reserve assets".

(3) Sobre o conteúdo, ver notas no fim da publicação. / For information on coverage see notes at the end of this publication.

C.3.5.2 OUTRO INVESTIMENTO
Autoridades Monetárias⁽¹⁾⁽²⁾, por tipo de instrumento
Posições em fim de período

OTHER INVESTMENT
Monetary Authorities⁽¹⁾⁽²⁾, by type of instrument
End-of-period positions

Fonte / Source: Banco de Portugal

10⁶ euros

	Activos			Passivos		
	Empréstimos / numerário e depósitos		Outros activos	Empréstimos / numerário e depósitos		Outros passivos
	De curto prazo	De longo prazo		De curto prazo	De longo prazo	
	1	2	3	4	5	6
02 Mar	1 462.1	0.0	109.1	10 980.8	0.0	0.0
Jun	1 183.7	0.0	109.1	10 145.6	0.0	0.0
Set	1 283.7	0.0	109.1	11 029.5	0.0	0.0
Dez	1 613.0	0.0	109.1	8 605.8	0.0	0.0
03 Mar	1 206.3	0.0	109.1	9 534.4	119.2	0.0
Jun	1 083.1	0.0	109.1	9 053.0	613.6	0.0
Set	1 150.1	0.0	109.1	7 117.7	1 028.4	0.0
Dez	1 250.7	0.0	109.1	1 167.0	1 434.5	0.0
04 Mar	1 493.5	0.0	117.4	8 967.6	1 695.4	0.0
Jun	1 595.8	0.0	112.7	9 987.3	1 357.6	0.0
Set	2 211.9	0.0	112.7	10 984.8	941.9	0.0
Dez	2 086.9	0.0	112.7	7 963.4	589.7	0.0
05 Mar	2 459.9	0.0	112.7	13 424.1	602.2	0.0
Jun	2 336.3	0.0	121.5	13 648.0	620.8	0.0
Set	2 164.0	0.0	121.5	13 080.8	672.6	0.0
Dez	2 660.2	0.0	121.5	12 172.5	557.8	0.0
06 Mar	4 473.3	0.0	121.5	15 560.9	284.8	0.0
Jun	4 324.7	0.0	121.5	15 616.1	198.5	0.0

	1	2	3	4	5	6
	Short-term	Long-term	Other assets	Short-term	Long-term	Other liabilities
	Loans / currency and deposits			Loans / currency and deposits		
	Assets			Liabilities		

(1) Sobre o conteúdo ver notas no fim da publicação. / For information on coverage see notes at the end of this publication.

(2) A partir de Janeiro de 1999, inclui os activos e passivos face a residentes na área do euro ou denominados em euros, os quais deixaram de ser considerados "Activos de reserva". / Since January 1999, it includes those assets and liabilities on euro area residents or denominated in euros, which can no longer be classified as "Reserve assets".

C.3.5.3 OUTRO INVESTIMENTO⁽¹⁾
Administrações Públicas⁽²⁾, por tipo de instrumento
Posições em fim de período

OTHER INVESTMENT⁽¹⁾
General Government⁽²⁾, by type of instrument
End-of-period positions

Fonte / Source: Banco de Portugal

10⁶ euros

	Activos				Passivos			
	Créditos comerciais	Empréstimos / numerário e depósitos		Outros activos	Créditos comerciais	Empréstimos / numerário e depósitos		Outros passivos
		De curto prazo	De longo prazo			De curto prazo	De longo prazo	
1	2	3	4	5	6	7	8	
02 Mar	0.0	93.5	1 574.4	28.6	0.0	79.4	1 620.7	0.0
Jun	0.0	95.6	1 373.6	28.6	0.0	21.9	1 623.9	0.0
Set	0.0	91.2	1 386.3	28.6	0.0	137.7	1 647.9	0.0
Dez	0.0	100.6	1 298.5	28.6	0.0	20.2	1 799.2	0.0
03 Mar	0.0	96.3	1 250.2	28.6	0.0	17.8	1 558.0	0.0
Jun	0.0	98.5	1 194.4	28.7	0.0	147.9	1 567.4	0.0
Set	0.0	99.5	1 172.1	28.7	0.0	282.4	1 598.9	0.0
Dez	0.0	103.3	1 099.8	28.7	0.0	413.7	1 466.7	0.0
04 Mar	0.0	107.0	1 132.7	28.7	0.0	38.7	1 518.4	0.0
Jun	0.0	110.6	1 137.5	28.7	0.0	32.1	1 530.5	0.0
Set	0.0	139.9	903.7	28.7	0.0	1 030.6	1 534.4	0.0
Dez	0.0	135.0	825.0	28.7	0.0	800.1	1 440.2	0.0
05 Mar	0.0	138.3	864.0	28.7	0.0	1 114.6	1 441.4	0.0
Jun	0.0	136.2	922.7	28.9	0.0	2.1	1 441.7	0.0
Set	0.0	116.2	926.0	28.9	0.0	82.8	1 440.0	0.0
Dez	0.0	111.3	943.2	28.9	0.0	0.0	1 343.7	0.0
06 Mar	0.0	123.3	935.4	28.9	0.0	16.0	1 348.7	0.0
Jun	0.0	123.6	876.1	28.9	0.0	89.6	1 352.6	0.0

1	2	3	4	5	6	7	8
Trade credits	Short-term	Long-term	Other assets	Trade credits	Short-term	Long-term	Other liabilities
	Loans / currency and deposits				Loans / currency and deposits		
Assets				Liabilities			

(1) Inclui, em algumas componentes, estimativas trimestrais calculadas pelo Banco de Portugal com base na acumulação de fluxos mensais. / For some items includes estimates by Banco de Portugal based on accumulation of monthly flows.

(2) Sobre o conteúdo ver notas no fim da publicação. / For information on coverage see notes at the end of this publication.

C.3.5.4 OUTRO INVESTIMENTO⁽¹⁾
Outras instituições financeiras monetárias⁽²⁾, por tipo de instrumento
Posições em fim de período

OTHER INVESTMENT⁽¹⁾
Other monetary financial institutions⁽²⁾, by type of instrument
End-of-period positions

Fonte / Source: Banco de Portugal

10⁶ euros

	Activos			Passivos		
	Empréstimos / numerário e depósitos		Outros activos	Empréstimos / numerário e depósitos		Outros passivos
	De curto prazo	De longo prazo		De curto prazo	De longo prazo	
1	2	3	4	5	6	
02 Mar	38 777.0	13 747.9	87.1	67 868.1	30 483.4	119.2
Jun	41 196.9	14 721.9	80.1	70 564.5	33 810.8	106.1
Set	41 358.8	13 382.5	81.1	70 580.1	34 130.0	107.1
Dez	36 521.1	12 050.4	78.0	65 476.6	36 279.8	101.6
03 Mar	37 859.0	12 312.4	76.1	67 118.5	38 098.7	98.3
Jun	41 082.5	11 925.9	74.0	70 389.1	42 911.5	94.4
Set	46 318.4	12 783.1	73.5	72 865.2	45 982.8	92.8
Dez	41 609.6	12 343.0	70.2	66 958.7	48 946.1	86.7
04 Mar	48 544.2	12 922.7	71.8	70 133.4	51 250.4	89.2
Jun	46 918.9	12 816.7	72.1	72 262.4	50 777.7	89.6
Set	42 985.3	12 343.4	71.4	66 886.4	52 895.4	88.0
Dez	41 802.6	12 057.5	68.7	65 488.8	52 434.7	81.5
05 Mar	44 336.8	11 125.4	71.7	65 700.4	53 754.0	84.9
Jun	44 081.0	11 708.7	76.8	69 015.9	54 615.2	90.0
Set	48 841.3	11 652.9	81.5	71 570.2	57 370.7	90.3
Dez	49 381.8	7 228.3	90.9	68 230.0	59 949.1	91.9
06 Mar	53 073.6	8 019.6	89.8	75 188.4	64 700.1	89.9
Jun	49 125.4	8 411.4	105.7	77 069.8	65 056.6	86.3

1	2	3	4	5	6
Short-term	Long-term	Other assets	Short-term	Long-term	Other liabilities
Loans / currency and deposits			Loans / currency and deposits		
Assets			Liabilities		

(1) Inclui, em algumas componentes, estimativas trimestrais calculadas pelo Banco de Portugal com base na acumulação de fluxos mensais. / For some items includes estimates by Banco de Portugal based on accumulation of monthly flows.

(2) Sobre o conteúdo ver notas no fim da publicação. / For information on coverage see notes at the end of this publication.

C.3.5.5 OUTRO INVESTIMENTO⁽¹⁾
Outros sectores residentes, por tipo de instrumento
Posições em fim de período

OTHER INVESTMENT⁽¹⁾
Other resident sectors, by type of instrument
End-of-period positions

Fonte / Source: Banco de Portugal

10⁶ euros

	Activos				Passivos				
	Créditos comerciais	Empréstimos / numerário e depósitos		Outros activos	Créditos comerciais	Empréstimos / numerário e depósitos		Outros passivos	
		De curto prazo	De longo prazo			De curto prazo	De longo prazo		
1	2	3	4	5	6	7	8		
02	Mar	7 165.3	18 822.9	1 943.1	266.4	7 384.0	1 059.6	13 034.8	149.5
	Jun	7 813.5	19 818.4	1 931.4	248.3	8 042.1	1 109.3	12 842.4	149.7
	Set	6 877.7	20 371.0	4 990.0	250.1	7 013.6	1 498.8	13 369.4	85.0
	Dez	7 554.9	21 097.9	5 608.4	244.2	7 458.1	1 118.0	13 414.2	88.7
03	Mar	7 639.3	21 617.3	4 886.0	238.3	7 221.9	1 102.4	13 901.7	95.5
	Jun	7 774.0	21 484.8	4 900.7	235.1	7 901.8	1 104.6	13 278.3	103.0
	Set	7 268.4	21 180.0	4 923.4	234.7	7 273.4	1 274.1	13 571.7	109.3
	Dez	7 889.1	21 300.2	4 898.4	230.1	7 677.6	1 267.0	13 984.7	114.2
04	Mar	7 938.7	22 434.1	4 869.5	236.0	8 177.9	1 371.3	14 164.3	126.3
	Jun	8 589.3	23 353.5	4 508.4	248.8	8 647.9	1 587.3	14 180.6	134.9
	Set	7 623.5	23 265.6	5 499.6	247.4	7 840.8	1 625.0	14 510.6	137.8
	Dez	8 403.9	22 005.9	2 361.8	240.8	8 556.0	1 590.7	15 041.2	144.3
05	Mar	7 919.7	21 647.6	2 384.1	242.1	8 411.3	1 676.0	14 902.8	150.6
	Jun	8 884.1	21 768.3	2 424.5	259.0	8 854.6	1 713.9	15 165.8	156.3
	Set	8 182.2	20 364.6	2 422.9	265.3	7 725.7	1 699.6	15 367.2	171.9
	Dez	8 702.7	20 043.7	2 434.5	264.5	7 955.6	1 778.8	15 852.3	183.7
06	Mar	9 385.9	20 410.9	2 421.7	263.3	8 574.5	1 851.7	15 880.1	205.1
	Jun	9 467.2	21 039.5	2 394.3	266.7	8 295.3	1 871.4	15 750.5	220.4

1	2	3	4	5	6	7	8
Trade credits	Short-term	Long-term	Other assets	Trade credits	Short-term	Long-term	Other liabilities
	Loans / currency and deposits				Loans / currency and deposits		
Assets				Liabilities			

(1) Inclui, em algumas componentes, estimativas trimestrais calculadas pelo Banco de Portugal com base na acumulação de fluxos mensais. / For some items includes estimates by Banco de Portugal based on accumulation of monthly flows.

C.3.6 ACTIVOS DE RESERVA⁽¹⁾
Posições em fim de período

RESERVE ASSETS⁽¹⁾
End-of-period positions

Fonte / Source: Banco de Portugal

10⁶ euros

	Total	Ouro monetário ⁽²⁾	Direitos de saque especiais	Posição de reserva no FMI	Activos cambiais ⁽³⁾									Outros activos	Por memória: Ouro em milhares de onças troy	
					Total	Numerário e depósitos			Títulos			Derivados financeiros				
						Total	Junto de Autoridades Monetárias ⁽⁴⁾	Junto de outras instituições financeiras monetárias	Total	Ações e outras participações ⁽⁵⁾	Títulos de dívida de longo prazo ⁽⁶⁾		Títulos de dívida de curto prazo ⁽⁷⁾			
1=2+...+5+14	2	3	4	5=6+9+13	6=7+8	7	8	9=10+11+12	10	11	12	13	14	15		
02	Mar	18 122.4	6 775.2	72.6	428.0	10 846.6	1 515.5	850.2	665.3	9 084.9	0.0	3 433.4	5 651.5	246.2	0.0	19 507
	Jun	16 940.1	6 239.6	69.6	480.5	10 150.5	1 641.1	1 185.8	455.3	8 348.4	0.0	3 604.1	4 744.3	161.0	0.0	19 508
	Set	17 538.6	6 378.7	72.7	458.8	10 628.5	1 486.2	965.5	520.7	8 951.9	0.0	3 826.7	5 125.2	190.3	0.0	19 508
	Dez	16 878.8	6 218.9	72.4	426.5	10 161.0	1 503.0	1 086.5	416.5	8 562.6	0.0	4 063.9	4 498.7	95.4	0.0	19 028
03	Mar	13 011.0	5 556.6	72.2	446.1	6 936.2	2 028.2	1 604.9	423.3	4 785.3	0.0	2 310.5	2 474.8	122.7	0.0	18 068
	Jun	11 362.0	5 022.4	71.8	477.9	5 789.9	1 812.7	1 467.3	345.4	3 867.1	0.0	2 420.0	1 447.1	110.2	0.0	16 628
	Set	11 134.8	5 486.8	73.3	431.3	5 143.3	1 529.0	1 146.4	382.6	3 565.0	0.0	2 263.7	1 301.3	49.3	0.0	16 627
	Dez	10 145.9	5 493.0	72.0	425.0	4 155.9	996.3	532.8	463.5	3 136.0	0.0	2 237.1	898.9	23.6	0.0	16 627
04	Mar	10 280.1	5 753.7	75.6	419.5	4 031.4	900.0	618.6	281.5	3 111.2	0.0	2 501.5	609.7	20.2	0.0	16 627
	Jun	9 166.8	5 022.8	76.7	378.6	3 688.7	790.9	549.0	241.9	2 867.3	0.0	1 807.4	1 059.9	30.4	0.0	15 505
	Set	8 904.7	5 152.1	77.1	352.1	3 323.6	612.1	437.9	174.2	2 681.7	0.0	1 747.3	934.4	29.8	0.0	15 504
	Dez	8 577.6	4 779.2	75.5	322.9	3 400.0	1 060.1	138.7	921.4	2 317.0	0.0	1 993.0	324.0	22.9	0.0	14 863
05	Mar	8 402.6	4 901.1	78.9	330.3	3 092.3	414.6	24.3	390.3	2 656.5	0.0	1 979.0	677.4	21.2	0.0	14 863
	Jun	9 236.2	5 077.8	83.4	305.6	3 769.4	671.8	24.9	646.9	3 081.7	0.0	1 851.5	1 230.2	15.9	0.0	14 057
	Set	9 279.2	5 402.8	85.0	275.1	3 516.4	502.8	47.1	455.7	3 001.3	0.0	2 269.6	731.7	12.3	0.0	13 743
	Dez	8 785.0	5 836.5	87.1	171.3	2 690.0	570.1	97.0	473.2	2 107.6	0.0	1 256.9	850.7	12.3	0.0	13 422
06	Mar	8 329.9	6 475.3	87.0	96.8	1 670.9	536.6	84.7	451.9	1 120.6	0.0	600.1	520.5	13.7	0.0	13 421
	Jun	7 645.0	6 338.0	85.7	136.8	1 084.6	701.7	5.0	696.7	370.9	0.0	80.0	290.9	12.0	0.0	13 420

(1) A partir de Janeiro de 1999 são considerados activos de reserva apenas os activos do Banco de Portugal face a não residentes da área do euro e denominados em moedas de países fora desta área, havendo lugar a uma quebra de série. / From January 1999 onwards reserve assets include only Banco de Portugal claims on non-euro area residents denominated in non-euro area currencies, thus implying a break in the series.

(2) A preços de mercado. / At market prices.

(3) A partir de Janeiro de 1999 inclui apenas activos sobre não residentes na área do euro em moedas de países fora da área do euro. / From January 1999 onwards, includes only assets on euro area non-residents denominated in non-euro area currencies.

(4) Inclui depósitos junto do Banco de Pagamentos Internacional (BIS) e do Fundo Monetário Internacional (FMI). / Includes deposits with Bank for International Settlements (BIS) and International Monetary Fund (IMF).

(5) Inclui, nomeadamente, ações, unidades de participação em fundos de investimento e outros títulos de participação no capital, como os *Depositary Receipts*. / Includes, namely, shares, investment trust units and other participation or similar documents such as "Depositary Receipts".

(6) Inclui, nomeadamente, obrigações e outros títulos de dívida pública ou privada, tais como, certificados de depósito de prazo superior a um ano, títulos de participação e outros títulos de dívida de prazo superior a um ano. / Includes bonds and notes and public or private debt securities, such as negotiable certificates of deposit with maturities of more than one year, participation certificates and other securities with maturities of more than one year.

(7) Inclui, nomeadamente, bilhetes do Tesouro, papel comercial, certificados de depósito de prazo não superior a um ano e outros títulos de prazo não superior a um ano. / Includes, namely, Treasury bills, commercial paper, negotiable certificates of deposit (with original maturities of one year or less) and other securities with maturities of one year or less.

C.3.7 POSIÇÃO DE INVESTIMENTO INTERNACIONAL⁽¹⁾
Decomposição da variação de posições

INTERNATIONAL INVESTMENT POSITION⁽¹⁾
Breakdown by change on position

Fonte / Source: Banco de Portugal

10⁶ euros

	2004 ^P	2005 ^P						
	Posições em fim de período	Transacções	Variações de preços	Variações cambiais	Outros ajustamentos	Posições em fim de período		
	1	2	3	4	5	6		
1 Posição de investimento internacional	-84 415.5	-12 873.1	1 982.5	409.7	343.3	-94 553.1	International investment position	1
2 Activos	223 861.6	14 967.4	4 637.6	3 151.0	284.4	246 902.1	Assets	2
3 Investimento directo de Portugal no exterior ⁽²⁾	35 486.1	921.9	804.0	138.7	334.1	37 684.8	Portuguese direct investment abroad ⁽²⁾	3
4 No capital de empresas e lucros reinvestidos	30 478.2	-108.0	804.0	138.7	275.5	31 588.3	Equity capital and reinvested earnings	4
5 Outros capitais	5 007.9	1 029.9	0.0	0.0	58.6	6 096.5	Other capital	5
6 Investimento de carteira	90 281.9	15 418.0	1 904.2	880.3	-0.0	108 484.4	Portfolio investment	6
7 Acções e outras participações	10 670.4	1 121.2	1 201.0	368.4	0.0	13 360.9	Shares and other equity	7
8 Autoridades Monetárias ⁽³⁾	0.0	0.0	0.0	0.0	0.0	0.0	Monetary Authorities ⁽³⁾	8
9 Administrações Públicas ⁽³⁾	777.1	-388.9	85.0	15.3	0.0	488.4	General Government ⁽³⁾	9
10 Outras instituições financeiras monetárias ⁽³⁾	1 601.9	364.2	280.7	99.3	0.0	2 346.0	Other monetary financial institutions ⁽³⁾	10
11 Outros sectores residentes	8 291.4	1 145.8	835.4	253.8	-0.0	10 526.5	Other resident sectors	11
12 Títulos de dívida de longo prazo	70 777.6	11 441.0	684.9	446.7	-0.0	83 350.2	Long-term debt securities	12
13 Autoridades Monetárias	4 203.8	-1 217.0	-15.4	0.0	0.0	2 971.3	Monetary Authorities	13
14 Administrações Públicas	1 438.9	501.2	7.4	32.2	0.0	1 979.7	General Government	14
15 Outras instituições financeiras monetárias	16 533.2	2 768.2	152.9	153.3	0.0	19 607.6	Other monetary financial institutions	15
16 Outros sectores residentes	48 601.7	9 388.7	540.0	261.2	-0.0	58 791.5	Other resident sectors	16
17 Títulos de dívida de curto prazo	8 833.9	2 855.8	18.3	65.2	-0.0	11 773.3	Short-term debt securities	17
18 Autoridades Monetárias	5 624.3	2 229.5	-3.5	0.0	0.0	7 850.4	Monetary Authorities	18
19 Administrações Públicas	236.7	2.7	0.2	0.0	-0.0	239.6	General Government	19
20 Outras instituições financeiras monetárias	525.0	116.4	1.2	41.7	0.0	684.3	Other monetary financial institutions	20
21 Outros sectores residentes	2 447.8	507.2	20.4	23.5	-0.0	2 999.0	Other resident sectors	21
22 Derivados financeiros ⁽⁴⁾	-613.5	172.3	377.6	0.0	0.0	-63.6	Financial derivatives ⁽⁴⁾	22
23 Autoridades Monetárias	0.1	-2.2	2.3	0.0	0.0	0.2	Monetary Authorities	23
24 Administrações Públicas	-262.3	28.8	-75.5	0.0	0.0	-308.9	General Government	24
25 Outras instituições financeiras monetárias	-342.2	110.2	538.3	0.0	0.0	306.2	Other monetary financial institutions	25
26 Outros sectores residentes	-9.0	35.5	-87.5	0.0	0.0	-61.1	Other resident sectors	26
27 Outro investimento	90 129.5	-114.1	0.0	2 045.7	-49.7	92 011.5	Other investment	27
28 Autoridades Monetárias	2 199.6	575.6	0.0	12.1	-5.6	2 781.6	Monetary Authorities	28
29 Administrações Públicas	988.7	-22.1	0.0	109.9	7.0	1 083.5	General Government	29
30 Outras instituições financeiras monetárias	53 928.8	927.9	0.0	1 530.9	313.3	56 700.9	Other monetary financial institutions	30
31 Outros sectores residentes	33 012.5	-1 595.4	0.0	392.9	-364.5	31 445.5	Other resident sectors	31
32 Activos de reserva	8 577.6	-1 430.7	1 551.8	86.2	0.0	8 785.0	Reserve assets	32
33 Ouro monetário	4 779.2	-516.3	1 573.6	0.0	0.0	5 836.5	Monetary gold	33
34 Direitos de saque especiais	75.5	9.3	0.0	2.3	0.0	87.1	Special drawing rights	34
35 Posição de reserva no FMI	322.9	-159.4	0.0	7.8	0.0	171.3	Reserve position in the IMF	35
36 Activos cambiais	3 400.0	-764.2	-21.8	76.1	0.0	2 690.0	Foreign exchange	36
37 Outros activos	0.0	0.0	0.0	0.0	0.0	0.0	Other assets	37
38 Passivos	308 277.1	27 840.6	2 655.1	2 741.3	-58.9	341 455.2	Liabilities	38
39 Investimento directo do exterior em Portugal ⁽²⁾	51 807.3	2 503.6	548.1	0.0	-169.6	54 689.4	Foreign direct investment in Portugal ⁽²⁾	39
40 No capital de empresas e lucros reinvestidos	45 879.0	2 860.4	546.6	0.0	-56.8	49 229.2	Equity capital and reinvested earnings	40
41 Outros capitais	5 928.3	-356.8	1.6	0.0	-112.9	5 460.2	Other capital	41
42 Investimento de carteira	102 339.2	13 831.7	2 107.0	372.3	0.0	118 650.2	Portfolio investment	42
43 Acções e outras participações	35 035.3	4 693.0	2 422.7	0.0	-0.0	42 150.9	Shares and other equity	43
44 Outras instituições financeiras monetárias	4 230.5	650.3	635.0	0.0	-0.0	5 515.8	Other monetary financial institutions	44
45 Outros sectores residentes	30 804.8	4 042.7	1 787.6	0.0	-0.0	36 635.1	Other resident sectors	45
46 Títulos de dívida de longo prazo	53 052.1	4 900.0	-134.5	392.5	0.0	58 210.2	Long-term debt securities	46
47 Autoridades Monetárias	0.0	0.0	0.0	0.0	0.0	0.0	Monetary Authorities	47
48 Administrações Públicas	41 926.7	7 089.9	-122.1	60.4	-0.0	48 954.9	General Government	48
49 Outras instituições financeiras monetárias	6 129.1	-5 296.8	-10.2	331.3	0.0	1 153.4	Other monetary financial institutions	49
50 Outros sectores residentes	4 996.3	3 106.9	-2.1	0.8	-0.0	8 101.9	Other resident sectors	50
51 Títulos de dívida de curto prazo	14 251.9	4 238.8	-181.3	-20.2	0.0	18 289.2	Short-term debt securities	51
52 Autoridades Monetárias	0.0	0.0	0.0	0.0	0.0	0.0	Monetary Authorities	52
53 Administrações Públicas	8 125.1	2 927.1	-112.4	-5.1	0.0	10 934.6	General Government	53
54 Outras instituições financeiras monetárias	1 076.1	-936.1	-2.7	14.1	-0.0	151.4	Other monetary financial institutions	54
55 Outros sectores residentes	5 050.7	2 247.8	-66.2	-29.2	-0.0	7 203.1	Other resident sectors	55
56 Outro investimento	154 130.6	11 505.0	0.0	2 368.9	110.8	168 115.6	Other investment	56
57 Autoridades Monetárias	8 553.1	4 128.0	0.0	26.5	22.7	12 730.3	Monetary Authorities	57
58 Administrações Públicas	2 240.3	-708.4	0.0	-188.2	0.0	1 343.7	General Government	58
59 Outras instituições financeiras monetárias	118 005.0	7 603.2	0.0	2 450.7	212.1	128 271.0	Other monetary financial institutions	59
60 Outros sectores residentes	25 332.2	482.4	0.0	79.9	-124.0	25 770.5	Other resident sectors	60

	1	2	3	4	5	6
	End-of-period positions	Transactions	Price changes	Exchange rate changes	Other adjustments	End-of-period positions
	2004 ^P	2005 ^P				

(1) Este quadro é regularmente actualizado após o apuramento de estatísticas anuais completas da posição de investimento internacional, incluindo as componentes de reconciliação entre fluxos e posições. Para um determinado ano, a informação publicada poderá ser revista ocasionalmente, em articulação com a revisão da respectiva informação de fluxos e posições publicada nos capítulos C.2 e C.3. / This table is regularly updated following the calculation of a complete set of annual international investment position statistics, including the components of the reconciliation between flows and stocks. For a given year, the published information may be occasionally revised, in line with the revision of the respective flows and stocks data published in chapters C.2. and C.3.

(2) Inclui investimento imobiliário. / Includes real estate investment.

(3) Sobre o conteúdo, ver notas no fim da publicação. / For information on coverage see notes at the end of this publication.

(4) Valores líquidos. / Net figures.

D. Estatísticas Cambiais

D. Exchange Rate Statistics

D.1 Taxas de câmbio

D.1 Exchange rates

D.1 TAXAS DE CONVERSÃO IRREVOGÁVEIS PARA O EURO

IRREVOCABLE CONVERSION RATES FOR THE EURO

Fonte / Source: Banco Central Europeu / European Central Bank

x unidades de moeda por 1 euro / x currency units per 1 euro

1	Moeda	2	Sigla	3	Valor
1	Franco belga / Belgian franc		BEF		40.3399
2	Marco alemão / Deutsche mark		DEM		1.95583
3	Dracma grega / Greek drachma ⁽¹⁾		GRD		340.750
4	Peseta espanhola / Spanish peseta		ESP		166.386
5	Franco francês / French franc		FRF		6.55957
6	Libra irlandesa / Irish pound		IEP		0.787564
7	Lira italiana / Italian lira		ITL		1936.27
8	Franco luxemburguês / Luxembourg franc		LUF		40.3399
9	Florim holandês / Dutch guilder		NLG		2.20371
10	Xelim austríaco / Austrian shilling		ATS		13.7603
11	Escudo português / Portuguese escudo		PTE		200.482
12	Markka finlandesa / Finnish markka		FIM		5.94573

1	Currency	2	Code	3	Value
---	----------	---	------	---	-------

As taxas de conversão irrevogáveis para o euro foram adoptadas no dia 31 de Dezembro de 1998 pelo Conselho da UE, sob proposta da Comissão das Comunidades Europeias e após consulta do Banco Central Europeu, tendo entrado em vigor às 0:00 horas do dia 1 de Janeiro de 1999 (hora local). Nos termos do enquadramento legal aplicável à utilização do euro, a taxa de conversão irrevogável do euro para cada uma das moedas participantes será a única taxa a utilizar, quer para a conversão entre o euro e a unidade de moeda nacional, quer para a conversão entre as unidades de moeda nacionais. As taxas irrevogáveis de conversão para o euro não podem ser arredondadas e não é permitido o cálculo de taxas de conversão inversas.

(1) Em vigor desde 1 de Janeiro de 2001.

The irrevocable conversion rates for the euro were adopted on 31 December 1998 by the EU Council, upon a proposal from the Commission of the European Communities and after consultation of the European Central Bank for effect at 0.00 on 1 January 1999 (local time). In compliance with the legal framework for the use of the euro, the irrevocable conversion rate for the euro for each participating currency is the only rate to be used for conversion either way between the euro and the national currency unit and also for conversions between national currency units. The irrevocable conversion rates for the euro cannot be rounded and the computation of inverse conversion rates is not permitted.

(1) As from 1 January 2001.

**D.1.1 TAXAS DE CÂMBIO DE REFERÊNCIA DO EURO
VIS-À-VIS MOEDAS DO MTC II⁽¹⁾⁽²⁾ (continua)
Valores médios**

**EURO REFERENCE EXCHANGE RATES VIS-À-VIS
ERM II CURRENCIES⁽¹⁾⁽²⁾ (to be continued)
Averages**

Fonte / Source: Coluna/column (1-3-5-7) Banco Central Europeu / European Central Bank; (2-4-6-8) Banco de Portugal

	Libra cipriota - CYP		Coroa dinamarquesa - DKK		Coroa estoniana - EEK		Litas Lituana - LTL	
	Taxa de câmbio de referência do euro	Desvio em relação à taxa central do euro	Taxa de câmbio de referência do euro	Desvio em relação à taxa central do euro	Taxa de câmbio de referência do euro	Desvio em relação à taxa central do euro	Taxa de câmbio de referência do euro	Desvio em relação à taxa central do euro
	1	2	3	4	5	6	7	8
03	0.58409	.	7.4307	-0.40	15.6466	.	3.4527	.
04	0.58185	.	7.4399	-0.28	15.6466	0.00	3.4529	0.00
05	0.57683	-1.92	7.4518	-0.11	15.6466	0.00	3.4528	0.00
05 Mai	0.57806	-1.23	7.4443	-0.22	15.6466	0.00	3.4528	0.00
Jun	0.57405	-1.92	7.4448	-0.21	15.6466	0.00	3.4528	0.00
Jul	0.57367	-1.98	7.4584	-0.03	15.6466	0.00	3.4528	0.00
Ago	0.57321	-2.06	7.4596	-0.01	15.6466	0.00	3.4528	0.00
Set	0.57296	-2.10	7.4584	-0.03	15.6466	0.00	3.4528	0.00
Out	0.57319	-2.07	7.4620	0.02	15.6466	0.00	3.4528	0.00
Nov	0.57351	-2.01	7.4596	-0.01	15.6466	0.00	3.4528	0.00
Dez	0.57346	-2.02	7.4541	-0.08	15.6466	0.00	3.4528	0.00
06 Jan	0.57376	-1.97	7.4613	0.01	15.6466	0.00	3.4528	0.00
Fev	0.57436	-1.86	7.4641	0.05	15.6466	0.00	3.4528	0.00
Mar	0.57530	-1.70	7.4612	0.01	15.6466	0.00	3.4528	0.00
Abr	0.57613	-1.56	7.4618	0.02	15.6466	0.00	3.4528	0.00
Mai	0.57510	-1.74	7.4565	-0.05	15.6466	0.00	3.4528	0.00
Jun	0.57504	-1.75	7.4566	-0.05	15.6466	0.00	3.4528	0.00
Jul	0.57500	-1.76	7.4602	0.00	15.6466	0.00	3.4528	0.00
Ago	0.57585	-1.61	7.4609	0.01	15.6466	0.00	3.4528	0.00
Set	0.57650	-1.50	7.4601	0.00	15.6466	0.00	3.4528	0.00
Out	0.57672	-1.46	7.4555	-0.06	15.6466	0.00	3.4528	0.00

	1	2	3	4	5	6	7	8
	Euro reference exchange rates	Deviation from euro central rate	Euro reference exchange rates	Deviation from euro central rate	Euro reference exchange rates	Deviation from euro central rate	Euro reference exchange rates	Deviation from euro central rate
	Cyprus pound - CYP		Danish Krone - DKK		Estonian Kroon - EEK		(Lithuania) Litas - LVL	

**D.1.1 TAXAS DE CÂMBIO DE REFERÊNCIA DO EURO
VIS-À-VIS MOEDAS DO MTC II⁽¹⁾⁽²⁾ (continuação)
Valores médios**

**EURO REFERENCE EXCHANGE RATES VIS-À-VIS
ERM II CURRENCIES⁽¹⁾⁽²⁾ (continued)
Averages**

Fonte / Source: Coluna/column (9-11-13-15) Banco Central Europeu / European Central Bank; (10-12-14-16) Banco de Portugal

	Lats letão - LVL		Lira maltesa - MTL		Tolar esloveno - SIT		Coroa eslovaca - SKK	
	Taxa de câmbio de referência do euro	Desvio em relação à taxa central do euro	Taxa de câmbio de referência do euro	Desvio em relação à taxa central do euro	Taxa de câmbio de referência do euro	Desvio em relação à taxa central do euro	Taxa de câmbio de referência do euro	Desvio em relação à taxa central do euro
	9	10	11	12	13	14	15	16
03	0.6407	.	0.4261	.	233.8493	.	41.489	.
04	0.6652	.	0.4280	.	239.0874	0.11	40.022	.
05	0.6962	-0.94	0.4299	0.14	239.5681	-0.03	38.599	-1.53
05 Mai	0.6960	-0.96	0.4293	-0.01	239.5123	-0.05	39.004	.
Jun	0.6960	-0.97	0.4293	0.00	239.4659	-0.07	38.535	.
Jul	0.6961	-0.96	0.4293	0.00	239.4810	-0.07	38.886	.
Ago	0.6960	-0.96	0.4293	0.00	239.5096	-0.05	38.681	.
Set	0.6961	-0.96	0.4293	0.00	239.4745	-0.07	38.459	.
Out	0.6965	-0.89	0.4293	0.00	239.5252	-0.05	38.923	.
Nov	0.6963	-0.93	0.4293	0.00	239.5082	-0.06	38.678	-1.61
Dez	0.6967	-0.86	0.4293	0.00	239.5062	-0.06	37.872	-1.52
06 Jan	0.6960	-0.96	0.4293	0.00	239.4868	-0.06	37.492	-2.50
Fev	0.6961	-0.96	0.4293	0.00	239.4850	-0.06	37.390	-2.77
Mar	0.6961	-0.96	0.4293	0.00	239.5504	-0.04	37.478	-2.54
Abr	0.6960	-0.96	0.4293	0.00	239.6044	-0.01	37.374	-2.81
Mai	0.6960	-0.96	0.4293	0.00	239.6300	0.00	37.578	-2.28
Jun	0.6960	-0.96	0.4293	0.00	239.6468	0.00	38.062	-1.02
Jul	0.6960	-0.97	0.4293	0.00	239.6467	0.00	38.377	-0.20
Ago	0.6960	-0.97	0.4293	0.00	239.6213	-0.01	37.669	-2.04
Set	0.6961	-0.96	0.4293	0.00	239.5905	-0.02	37.497	-2.49
Out	0.6961	-0.96	0.4293	0.00	239.5955	-0.02	36.804	-4.29

	9	10	11	12	13	14	15	16
	Euro reference exchange rates	Deviation from euro central rate	Euro reference exchange rates	Deviation from euro central rate	Euro reference exchange rates	Deviation from euro central rate	Euro reference exchange rates	Deviation from euro central rate
	(Latvia) Lats - LVL		Maltese lira - MTL		Slovenia Tolar - SIT		Slovak koruna - SKK	

(1) A taxa central do euro para a coroa dinamarquesa, 7.46038 unidades de moeda nacional por euro, foi anunciada no dia 31 de Dezembro de 1998, tendo sido estabelecida entre o Banco Central Europeu e o Danmarks Nationalbank. No dia 27 de Junho de 2004, o Banco Central Europeu acordou com o Eesti Pank, o Lietuvos Bankas e o Banka Slovenije, as taxas centrais para a coroa estoniana, a lita lituana e o tolar esloveno com os valores, respectivamente, de 15.6466, 3.4528 e 239.640 unidades de moeda nacional por euro, com efeitos a partir de 28 de Junho de 2004. Em 29 de Abril de 2005, o Banco Central Europeu acordou com o Central Bank of Cyprus, o Latvijas Banka e o Central Bank of Malta as taxas centrais para a libra cipriota, para o lats letão e para a lira maltesa com os valores, respectivamente, de 0.585274, 0.702804 e 0.429300 unidades de moeda nacional por euro, com efeitos a partir de 2 de Maio de 2005. Em 25 de Novembro de 2005, o Banco Central Europeu acordou com o Národná banka Slovenska a taxa central para a coroa eslovaca, com o valor de 38.4550 unidades desta moeda para 1 euro, com efeitos a partir de 28 de Novembro de 2005. / The euro central rate for the danish krone, 7.46038 units of national currency per euro, was announced on 31 December 1998, having been established by the European Central Bank and the Danmarks Nationalbank. The European Central Bank and the Eesti Pank, Lietuvos Bankas and Banka Slovenije announced the euro central rate for the estonian kroon 15.6466, (lithuania) litas 3.45280, and (slovenia) tolar 239.640, respectively, units of national currency per euro, at 27 June 2004 starting on 28 June 2004. On 29 April 2005, the European Central Bank and the Central Bank of Cyprus, Latvijas Banka and the Central Bank of Malta defined the euro central rates for the Cyprus pound (0.585274), the latvian lats (0.702804) and the maltese lira (0.429300) units of national currency per euro, with effect from 2 May 2005. On 25th November 2005, the European Central Bank and the Národná banka Slovenska, defined the euro central rate for the slovak koruna 38.4550 units of national currency per euro, with effect from 28th November 2005.

(2) Um sinal negativo significa que a moeda está apreciada em relação à taxa central. / A minus sign means that the currency is overvalued against the central rate.

D.1.1.1 TAXAS DE CÂMBIO DE REFERÊNCIA DO EURO
(continua)^{(a)(b)}
Valores médios

EURO REFERENCE EXCHANGE RATES
(to be continued)^{(a)(b)}
Averages

Fonte / Source: Banco de Central Europeu / European Central Bank

	Europa (excepto MTC II)					
	Coroa checa CZK	Libra esterlina GBP	Forint húngaro HUF	Zloti polaco PLN	Coroa sueca SEK	
	1	2	3	4	5	
03	31.846	0.69199	253.62	4.3996	9.1242	
04	31.891	0.67866	251.66	4.5268	9.1243	
05	29.782	0.68380	248.05	4.0230	9.2822	
05	Mai	30.220	0.68399	251.95	4.1749	9.1931
	Jun	30.034	0.66895	249.04	4.0606	9.2628
	Jul	30.180	0.68756	246.47	4.0986	9.4276
	Ago	29.594	0.68527	244.49	4.0436	9.3398
	Set	29.317	0.67760	245.83	3.9160	9.3342
	Out	29.675	0.68137	251.85	3.9229	9.4223
	Nov	29.266	0.67933	251.04	3.9701	9.5614
	Dez	28.972	0.67922	252.68	3.8501	9.4316
06	Jan	28.722	0.68598	250.71	3.8201	9.3111
	Fev	28.407	0.68297	251.57	3.7941	9.3414
	Mar	28.650	0.68935	260.85	3.8837	9.4017
	Abr	28.501	0.69463	265.47	3.9177	9.3346
	Mai	28.271	0.68330	262.37	3.8954	9.3310
	Jun	28.386	0.68666	272.39	4.0261	9.2349
	Jul	28.448	0.68782	277.49	3.9962	9.2170
	Ago	28.194	0.67669	274.41	3.9046	9.2098
	Set	28.383	0.67511	274.42	3.9649	9.2665
	Out	28.290	0.67254	267.10	3.9014	9.2533

1	2	3	4	5
Czech koruna CZK	Pound sterling GBP	(Hungary) Forint HUF	(Poland) Zloty PLN	Swedish krona SEK
European Union (except ERM II)				

D.1.1.1 TAXAS DE CÂMBIO DE REFERÊNCIA DO EURO
(continuação)^{(a)(b)}
Valores médios

EURO REFERENCE EXCHANGE RATES
(continued)^{(a)(b)}
Averages

Fonte / Source: Banco Central Europeu / European Central Bank

	Europa (excepto União Europeia)								OCDE (excepto Europa)		
	Lev da Bulgária BGN	Franco suíço CHF	Kuna croata ⁽¹⁾ HRK	Coroa da Islândia ISK	Coroa norueguesa NOK	Novo Leu da Roménia RON ⁽²⁾	Rublo russo ⁽¹⁾ RUB	Nova lira turca ⁽³⁾ TRY	Dólar australiano AUD	Dólar canadiano CAD	Iene japonês JPY
	6	7	8	9	10	11	12	13	14	15	16
03	1.9490	1.5212	7.5688	86.65	8.0033	37551.0000	34.6699	1694851.0000	1.7379	1.5817	130.97
04	1.9533	1.5438	7.4967	87.14	8.3697	40510.0000	35.8192	1777052.0000	1.6905	1.6167	134.44
05	1.9558	1.5483	7.4008	78.23	8.0092	3.6622	35.1884	1.6771	1.6320	1.5087	136.85
05	Mai	1.9561	1.5449	7.3272	82.36	8.0814	36175.0000	35.4730	1.7396	1.5942	135.37
	Jun	1.9558	1.5391	7.3169	79.30	7.8932	36136.0000	34.6951	1.6560	1.5875	132.22
	Jul	1.9558	1.5578	7.3090	78.40	7.9200	3.5647	34.5513	1.6133	1.6002	147.30
	Ago	1.9557	1.5528	7.3684	78.37	7.9165	3.5034	35.0119	1.6534	1.6144	135.98
	Set	1.9558	1.5496	7.4384	76.15	7.8087	3.5097	34.7750	1.6430	1.6009	136.06
	Out	1.9559	1.5490	7.3822	73.29	7.8347	3.5997	34.3262	1.6331	1.5937	138.05
	Nov	1.9557	1.5449	7.3791	72.98	7.8295	3.6543	33.9184	1.6033	1.6030	139.59
	Dez	1.9558	1.5479	7.3882	75.36	7.9737	3.6589	34.1538	1.6038	1.5979	140.58
06	Jan	1.9558	1.5494	7.3772	74.58	8.0366	3.6449	34.3284	1.6158	1.6152	139.82
	Fev	1.9558	1.5580	7.3191	76.57	8.0593	3.5393	33.6802	1.5830	1.6102	140.77
	Mar	1.9558	1.5691	7.3300	83.74	7.9775	3.5074	33.4973	1.6071	1.6540	140.96
	Abr	1.9558	1.5748	7.3111	91.94	7.8413	3.4892	33.7987	1.6381	1.6662	143.59
	Mai	1.9558	1.5564	7.2731	91.69	7.7988	3.5072	34.5386	1.8400	1.6715	142.70
	Jun	1.9558	1.5601	7.2575	94.38	7.8559	3.5501	34.1587	2.0258	1.7104	145.11
	Jul	1.9558	1.5687	7.2509	94.33	7.9386	3.5715	34.1393	1.9712	1.6869	146.70
	Ago	1.9558	1.5775	7.2893	90.08	7.9920	3.5271	34.2755	1.8802	1.6788	148.53
	Set	1.9558	1.5841	7.3945	89.31	8.2572	3.5274	34.0549	1.8870	1.6839	148.99
	Out	1.9558	1.5898	7.3913	86.29	8.3960	3.5191	33.8849	1.8654	1.6733	149.65

6	7	8	9	10	11	12	13	14	15	16
(Bulgaria) Lev BGN	Swiss franc CHF	(Croatia) Kuna HRK	Icelandic krona ISK	Norwegian krona NOK	New Romanian leu RON ⁽²⁾	Russian rouble ⁽¹⁾ RUB	New turkish lira ⁽³⁾ TRY	Australian dollar AUD	Canadian dollar CAD	(Japan) Yen JPY
Europe (except European Union)								OECD (except Europe)		

(1) O BCE calcula e publica taxas de câmbio de referência destas moedas face ao euro a partir de 1 de Abril de 2005. Os dados anteriores são indicativos. / For these currencies the ECB computes and publishes euro reference exchange rates as from 1 April 2005. Previous data are indicative.

(2) Em 1 de Julho de 2005 foi introduzido o Novo Leu da Roménia (RON). Conversão: 1 RON = 10 000 ROL. / The New romanian leu (RON) was introduced on 1st July 2005. Conversion: 1 RON = 10 000 ROL.

(3) Em 1 de Janeiro de 2005 foi introduzida a Nova Lira Turca (TRY). Conversão: 1 TRY = 1 000 000 TRL. / The New Turkish Lira (TRY) was introduced on 1st January 2005. Conversion: 1 TRY = 1 000 000 TRL.

D.1.2.1 DIREITO DE SAQUE ESPECIAL - OURO
Valores médios

SPECIAL DRAWING RIGHTS - GOLD
Averages

Fonte / Source: coluna / column (1, 2) FMI / IMF; (3,4) Reuters

	DSE versus Euro ^(a)	DSE versus USD ^(a)	OZ Ouro versus EUR (London Gold Fix) ^(b)	OZ Ouro versus USD (London Gold Fix) ^(b)
	1	2	3	4
03		1.24004	1.40095	321.421
04		1.19166	1.48148	329.114
05		1.18816	1.47712	358.787
05	Mai	1.17965	1.49702	332.695
	Jun	1.20627	1.46738	354.074
	Jul	1.20440	1.44970	352.570
	Ago	1.19338	1.46692	356.085
	Set	1.19625	1.46606	372.282
	Out	1.20307	1.44540	390.846
	Nov	1.21097	1.42716	404.339
	Dez	1.20718	1.43123	429.702
06	Jan	1.19557	1.44696	453.290
	Fev	1.20254	1.43561	464.838
	Mar	1.19725	1.43905	463.290
	Abr	1.18314	1.45123	497.846
	Mai	1.16634	1.48879	529.089
	Jun	1.16844	1.47802	471.276
	Jul	1.16506	1.47769	499.280
	Ago	1.16071	1.48702	493.016
	Set	1.16411	1.48160	470.639
	Out	1.16842	1.47348	464.743

	SDR versus euro ^(a)	SDR versus USD ^(a)	Fine Ounce versus EUR (London Gold Fix) ^(b)	Fine Ounce versus USD (London Gold Fix) ^(b)
	1	2	3	4

D.1.2.2 TAXAS DE CÂMBIO EFECTIVAS DO EURO
Valores médios

EURO EFFECTIVE EXCHANGE RATES
Averages

Fonte / Source: Banco Central Europeu / European Central Bank

	Taxa de câmbio efectiva do euro ⁽¹⁾					
	Taxa de câmbio efectiva nominal	Taxa de variação em cadeia (em percentagem) ⁽²⁾	Taxa de câmbio efectiva real (IPC)	Taxa de variação em cadeia (em percentagem) ⁽²⁾	Taxa de câmbio efectiva real (deflador do PIB)	Taxa de variação em cadeia (em percentagem) ⁽²⁾
	1	2	3	4	5	6
03	99.87	11.96	101.73	12.57	100.79	12.40
04	103.84	3.97	105.88	4.08	104.39	3.56
05	102.95	-0.86	105.19	-0.65	103.18	-1.16
3T05	101.93	-1.41	104.24	-1.33	101.33	-1.55
4T05	100.91	-1.00	103.13	-1.06	103.00	1.65
1T06	101.23	0.32	103.54	0.40	103.03	0.03
2T06	103.50	2.24	105.79	2.17	105.10	2.02
3T06	104.31	0.78	106.59	0.76	.	.
05	Mai	103.97	-1.06	106.24	-0.90	.
	Jun	101.19	-2.67	103.48	-2.60	.
	Jul	101.70	0.51	103.96	0.46	.
	Ago	102.28	0.57	104.64	0.65	.
	Set	101.79	-0.49	104.10	-0.52	.
	Out	101.40	-0.38	103.64	-0.44	.
	Nov	100.65	-0.73	102.86	-0.75	.
	Dez	100.70	0.04	102.89	0.03	.
06	Jan	101.41	0.71	103.66	0.75	.
	Fev	100.73	-0.67	103.01	-0.63	.
	Mar	101.50	0.77	103.91	0.87	.
	Abr	102.66	1.14	105.09	1.14	.
	Mai	103.76	1.07	106.10	0.96	.
	Jun	103.93	0.16	106.16	0.06	.
	Jul	104.26	0.32	106.63	0.44	.
	Ago	104.43	0.16	106.68	0.05	.
	Set	104.22	-0.20	106.46	-0.21	.
	Out	103.66	-0.54	105.91	-0.52	.

	Nominal effective exchange rate	Chain rate of change (in percentage) ⁽²⁾	Real effective exchange rate (CPI)	Chain rate of change (in percentage) ⁽²⁾	Real effective exchange rate (GDP deflator)	Chain rate of change (in percentage) ⁽²⁾
	1	2	3	4	5	6

Euro effective exchange rate⁽¹⁾

(1)Valores referentes ao conjunto de 23 parceiros comerciais. Para mais informações ver www.ecb.int / Figures referring the 23 partner countries group. For additional information see www.ecb.int.

(2)Taxa de variação face ao período imediatamente anterior. / Rate of change relative to the previous period.

D.1.2.3 ÍNDICES CAMBIAIS EFECTIVOS PARA PORTUGAL
Valores médios

EFFECTIVE EXCHANGE RATE INDICES FOR PORTUGAL
Averages

Fonte / Source: Banco de Portugal

	Índice cambial efectivo para Portugal ^(a)					
	Índice cambial efectivo nominal para Portugal	Taxa de variação em cadeia (em percentagem) ⁽¹⁾	Índice cambial efectivo real mensal para Portugal(IPC) ^(*)	Taxa de variação em cadeia (em percentagem) ⁽¹⁾	Índice cambial efectivo real trimestral para Portugal (deflador do PIB) ⁽¹⁾	Taxa de variação em cadeia (em percentagem) ⁽¹⁾
	1	2	3	4	5	6
03	100.30	2.61	105.18	3.73	104.03	2.66
04	100.94	0.65	106.19	0.96	105.26	1.18
05	100.76	-0.18	105.77	-0.39	105.76	0.48
3T05	100.56	-0.23	105.78	0.16	105.90	0.63
4T05	100.39	-0.17	105.63	-0.15	105.97	0.07
1T06	100.52	0.13	105.93	0.28	105.46	-0.48
2T06	100.96	0.43	106.76	0.79	106.02	0.53
3T06	101.10	0.14	106.87	0.10	.	.
05	Mai	100.93	-0.21	105.90	0.17	.
	Jun	100.33	-0.59	105.21	-0.65	.
	Jul	100.56	0.23	106.04	0.79	.
	Ago	100.65	0.09	105.93	-0.10	.
	Set	100.48	-0.17	105.38	-0.52	.
	Out	100.46	-0.02	105.46	0.08	.
	Nov	100.34	-0.12	105.77	0.29	.
	Dez	100.38	0.04	105.65	-0.11	.
06	Jan	100.55	0.17	105.80	0.14	.
	Fev	100.41	-0.14	105.51	-0.27	.
	Mar	100.60	0.19	106.47	0.91	.
	Abr	100.85	0.25	106.54	0.07	.
	Mai	100.96	0.11	106.89	0.33	.
	Jun	101.06	0.10	106.86	-0.03	.
	Jul	101.13	0.07	106.97	0.10	.
	Ago	101.08	-0.05	106.55	-0.39	.
	Set	101.08	0.00	107.09	0.51	.
	Out	100.97	-0.11	106.87 ⁽²⁾	-0.21	.

1	2	3	4	5	6
Nominal effective exchange rate index for Portugal	Chain rate of change (in percentage) ⁽¹⁾	Monthly real effective exchange rate index for Portugal (CPI) ^(*)	Chain rate of change (in percentage) ⁽¹⁾	Quarterly real effective exchange rate index for Portugal (GDP deflator) ⁽¹⁾	Chain rate of change (in percentage) ⁽¹⁾
Effective exchange rate index for Portugal ^(a)					

(1)Taxa de variação face ao período imediatamente anterior. / Rate of change relative to the previous period.

(2) Valor baseado parcialmente em estimativas. / Figure partially based on estimations.

(*)Valores revistos. / Revised figures.

D.1.2.4 TAXA DE CÂMBIO EFECTIVA DO EURO - ÍNDICE CAMBIAL EFECTIVO PARA PORTUGAL - DSE - OURO
Fim de período

EURO EFFECTIVE EXCHANGE RATE - EFFECTIVE EXCHANGE RATE INDEX FOR PORTUGAL - SDR - GOLD
End-of-period

Fonte / Source: coluna / column (1) Banco Central Europeu/ European Central Bank;
(2) Banco de Portugal; (3, 4) FMI / IMF; (5-6) Reuters

	Taxa de câmbio efectiva nominal do euro ⁽¹⁾	Índice cambial efectivo nominal para Portugal ^(a)	DSE versus Euro ^(b)	DSE versus USD ^(b)	OZ Ouro versus EUR (London Gold Fix) ^(c)	OZ Ouro versus USD (London Gold Fix) ^(c)	
	1	2	3	4	5	6	
03	105.84	101.46	1.17654	1.48597	330.888	417.250	
04	108.09	101.74	1.14016	1.55301	321.138	438.000	
05	100.46	100.41	1.21155	1.42927	433.314	513.000	
05	Mai	102.24	100.56	1.19613	1.47495	336.238	415.675
	Jun	101.37	100.41	1.20461	1.45661	361.954	436.950
	Jul	101.85	100.64	1.20058	1.45186	353.620	428.075
	Ago	101.94	100.58	1.19678	1.45984	354.121	433.125
	Set	101.28	100.43	1.20367	1.44946	393.323	473.325
	Out	101.47	100.47	1.20253	1.44580	392.136	471.700
	Nov	100.65	100.38	1.21007	1.42414	419.989	494.725
	Dez	100.46	100.41	1.21155	1.42927	433.314	513.000
06	Jan	101.50	100.58	1.19277	1.44540	469.952	569.275
	Fev	100.23	100.31	1.20844	1.43503	467.791	556.250
	Mar	102.28	100.82	1.19039	1.44085	481.083	583.000
	Abr	103.38	100.96	1.17338	1.47106	510.185	641.125
	Mai	104.35	101.12	1.16116	1.49418	507.810	653.500
	Jun	104.50	101.22	1.16367	1.47937	476.443	606.950
	Jul	104.27	101.09	1.16226	1.48386	497.512	634.750
	Ago	104.68	101.13	1.15829	1.48852	484.988	622.625
	Set	104.06	101.09	1.16617	1.47637	473.991	600.500
	Out	103.59	100.94	1.16575	1.48004	473.470	602.325

1	2	3	4	5	6
Euro nominal effective exchange rate ⁽¹⁾	Nominal effective exchange rate index for Portugal ^(a)	SDR versus euro ^(b)	SDR versus USD ^(b)	Fine Ounce versus EUR (London Gold Fix) ^(c)	Fine Ounce versus USD (London Gold Fix) ^(c)

(1) Valores referentes ao conjunto de 23 parceiros comerciais. Para mais informações ver www.ecb.int. / Figures referring the 23 partner countries group. For additional information see www.ecb.int.

D.1.3 TAXAS DE CÂMBIO DO EURO EM RELAÇÃO A OUTRAS MOEDAS
(continua)^(a)
VALORES DE REFERÊNCIA - Fim de período

EURO EXCHANGE RATES AGAINST OTHER CURRENCIES
(to be continued)^(a)
Reference figures - End-of-period

Fonte / Source: Reuters e Banco de Portugal

	Europa				África			
	Rublo bielorusso BYR	Dinar sérvio CSD ^(b)	Libra de Gibraltar GIB	Hryvnia da Ucrânia UAH	Kuanza de Angola AOA ^(c)	Pula de Botsuana BWP	Franco congolês CDF ^(d)	Dinar argelino DZD
	1	2	3	4	5	6	7	8
03	2730.61	73.1226	0.70480	6.6622	98.0131	5.5984	477.4140	90.5950
04	2955.65	79.2780	0.70505	7.2175	117.2373	5.8135	600.0050	98.1325
05	2541.07	85.5129	0.68530	5.9557	95.8524	6.4606	519.0680	86.0886
05 Mai	2652.71	82.3260	0.67710	6.2703	111.4967	6.7309	637.5130	90.7007
Jun	2602.80	83.1200	0.67420	6.0611	107.3905	6.6040	506.6550	88.6585
Jul	2600.60	83.8810	0.68930	6.0568	108.1025	6.6082	599.8130	88.6780
Ago	2625.92	84.9000	0.68290	6.0807	109.7983	6.6330	581.8450	90.0438
Set	2592.04	85.1700	0.68195	6.0812	107.5422	6.5162	555.7380	87.5935
Out	2587.05	85.8900	0.67665	6.0494	107.6883	6.7583	553.6590	87.2870
Nov	2532.10	86.5700	0.68215	5.9351	95.5438	6.5675	537.8430	86.1373
Dez	2541.07	85.5129	0.68530	5.9557	95.8524	6.4606	519.0680	86.0886
06 Jan	2607.19	87.6210	0.68430	6.1314	97.2015	6.5203	530.1630	88.4008
Fev	2556.09	87.7132	0.67960	6.0116	95.2436	6.4732	510.6250	88.0971
Mar	2604.18	86.9531	0.69640	6.1258	96.9080	6.6251	521.6820	88.6376
Abr	2695.61	86.5145	0.69420	6.2873	100.7491	6.8043	540.3450	90.5203
Mai	2759.54	88.2140	0.68590	6.4533	103.2733	7.3114	573.9130	93.6237
Jun	2724.40	85.3400	0.69210	6.3597	100.8448	7.6584	560.0080	92.9130
Jul	2735.65	83.4600	0.68430	6.4378	101.9676	7.5322	580.8990	94.4401
Ago	2752.36	84.7145	0.67410	6.4608	103.1215	7.7416	600.1420	94.0141
Set	2711.77	82.7325	0.67770	6.3876	101.9686	8.1154	591.2220	91.2968
Out	2719.48	79.9200	0.66850	6.3956	102.2178	7.9350	682.4100	93.6063

1	2	3	4	5	6	7	8
Belorussian rouble BYR	(Servia) Dinar CSD ^(b)	Gibraltar pound GIB	(Ukrainian) Hryvnia UAH	(Angola) Kuanza AOA ^(c)	(Botswana) Pula BWP	Congolese franc CDF ^(d)	Algerian dinar DZD
Europa				África			

D.1.3 TAXAS DE CÂMBIO DO EURO EM RELAÇÃO A OUTRAS MOEDAS
(continuação)^(a)
Valores de referência - Fim de período

EURO EXCHANGE RATES AGAINST OTHER CURRENCIES
(continued)^(a)
Reference figures - End-of-period

Fonte / Source: Reuters e Banco de Portugal

	África									
	Libra egípcia EGP	Birr etíope ETB	Cedi do Gana GHC	Franco guineense GNF	Xelim queniano KES	Dólar liberiano LRD	Dinar líbio LYD	Dirham marroquino MAD	Ariary malgache MGA ^(e)	Ouguiya mauritiana MRO
	9	10	11	12	13	14	15	16	17	18
03	7.7929	10.7987	10924.95	2526.00	95.9880	82.0950	1.70408	11.0614	7199.10	328.449
04	8.2679	11.7141	12258.90	3807.75	107.1292	88.5365	1.74104	11.2196	12463.22	355.903
05	6.7700	10.2912	10735.27	5078.61	85.4693	76.6805	1.58664	10.9097	2548.15	333.265
05 Mai	7.1458	10.7362	11128.73	4291.19	95.0104	80.1515	1.60044	11.0237	2462.50	324.916
Jun	7.0043	10.4203	10928.15	4449.86	92.0806	78.5980	1.59252	10.9596	2446.09	318.618
Jul	6.9837	10.5349	10932.07	4474.41	91.9673	78.6045	1.60970	10.9417	2515.34	324.298
Ago	7.0416	10.6300	11039.19	4610.84	92.4242	79.2870	1.60776	10.9709	2457.26	327.114
Set	6.9362	10.4163	10913.06	4840.88	89.1108	78.2730	1.59183	10.9658	2510.95	322.930
Out	6.9210	10.4836	10910.87	4965.50	88.7297	78.1495	1.60303	10.9727	2554.89	326.184
Nov	6.7828	10.2647	10709.79	5090.09	86.9729	76.4985	1.59193	10.9157	2559.76	336.005
Dez	6.7700	10.2912	10735.27	5078.61	85.4693	76.6805	1.58664	10.9097	2548.15	333.265
06 Jan	6.9457	10.5750	11021.20	5150.15	86.7043	78.7670	1.61291	10.9474	2602.34	327.907
Fev	6.8133	10.3656	10853.75	5310.50	85.9750	77.1875	1.58858	10.8491	2610.72	320.566
Mar	6.9568	10.4700	11069.11	5386.28	86.6646	78.6760	1.61377	10.9637	2717.35	318.934
Abr	7.2138	10.9486	11458.82	5585.23	89.2634	81.4905	1.65896	11.0343	2776.95	341.633
Mai	7.4168	11.2410	11777.44	5732.69	92.9263	83.6420	1.65772	11.1110	2783.99	350.653
Jun	7.3163	11.1084	11645.11	6268.46	93.8855	82.6345	1.65269	11.0283	2752.36	344.904
Jul	7.3330	11.0435	11815.86	6772.89	93.8502	82.9855	1.66609	11.0887	2731.50	346.369
Ago	7.3771	11.2355	11894.89	7087.33	93.2983	83.5315	1.62501	11.0729	2736.62	348.648
Set	7.2664	11.0714	11685.18	7032.63	91.9116	82.2900	1.63979	11.0537	2697.85	348.150
Out	7.2812	11.1060	11734.91	7053.90	91.1573	82.5240	1.66286	11.0189	2678.86	344.062

9	10	11	12	13	14	15	16	17	18
Egyptian pound EGP	Ethiopian birr ETB	(Ghana) Cedi GHC	Guinean Franc GNF	Kenyan shilling KES	Liberian dollar LRD	Libyan dinar LYD	Moroccan dirham MAD	Malagasy Ariary MGA ^(e)	Mauritanian ouguiya MRO
Africa									

D.1.3 TAXAS DE CÂMBIO DO EURO EM RELAÇÃO A OUTRAS MOEDAS
(continuação)^(a)

Valores de referência - Fim de período

EURO REFERENCE EXCHANGE RATES
(continued)^(a)

Reference figures - End-of-period

Fonte / Source: coluna / column (43-52) Reuters, Banco de Portugal; (53)
Natexis Banques Populaires

	América										
	Colón costa-riquenho CRC	Peso cubano CUP ⁽ⁱ⁾	Peso dominicano DOP	Quetzal guatemalteco GTQ	Dólar da guiana GYD	Dólar da Jamaica JMD	Lempira das Honduras HNL	Gourde do Haiti HTG	Peso mexicano MXN	Cordoba oro da Nicarágua NIO	Balboa do Panamá PAB
	43	44	45	46	47	48	49	50	51	52	53
03	528.780	1.2630	42.5631	10.1040	226.077	75.5906	22.4056	50.6147	14.1816	19.4881	1.2630
04	624.659	1.3621	38.8199	10.5290	243.816	83.1630	25.3759	48.8653	15.1840	22.0660	1.3621
05	585.898	1.0945	39.9623	8.9421	224.143	75.8105	22.2904	49.7244	12.5414	19.4061	1.1797
05 Mai	585.538	1.1549	34.5885	9.3654	220.725	75.3671	23.2439	47.0428	13.4574	20.1365	1.2331
Jun	578.300	1.1162	34.2808	9.1863	229.748	73.8761	22.8055	47.3402	13.0336	19.7946	1.2092
Jul	581.855	1.1244	34.4046	9.1447	229.767	74.5654	22.8074	50.0650	12.8159	19.7962	1.2093
Ago	590.749	1.1315	35.4962	9.2278	231.762	76.0393	23.0054	50.9571	13.1852	19.9681	1.2198
Set	586.987	1.1162	37.8721	9.1820	228.798	75.0668	22.7112	50.6065	12.9924	19.7128	1.2042
Out	589.668	1.1251	40.0967	9.1134	228.437	76.1627	22.6754	50.6769	12.9770	20.1626	1.2023
Nov	581.094	1.0914	38.6612	8.9562	223.611	73.6710	22.2375	49.6063	12.4558	19.7955	1.1769
Dez	585.898	1.0945	39.9623	8.9421	224.143	75.8105	22.2904	49.7244	12.5414	19.4061	1.1797
06 Jan	604.900	1.1177	42.1706	9.1976	230.242	78.1702	22.8970	52.1377	12.6542	20.7218	1.2118
Fev	596.968	1.1074	37.1094	9.0428	225.625	77.0480	22.4378	49.9047	12.4412	20.3656	1.1875
Mar	612.105	1.1118	39.2775	9.1869	229.976	76.9361	22.8705	50.4132	13.1805	20.7705	1.2104
Abr	636.535	1.1499	40.4318	9.4905	238.203	81.8133	23.6887	51.2763	13.9161	21.4508	1.2537
Mai	656.834	1.1786	41.8853	9.7372	244.492	84.1921	24.3141	48.6089	14.5087	22.1072	1.2868
Jun	652.806	1.1602	41.3808	9.6555	241.547	83.4831	24.0212	49.6443	14.3516	21.8409	1.2713
Jul	659.109	1.1727	42.0034	9.6582	242.573	83.8632	24.1232	49.8551	13.9287	21.9465	1.2767
Ago	666.723	1.1861	42.1513	9.7732	244.169	84.7716	24.2820	49.3478	13.9697	22.1037	1.2851
Set	660.105	1.1765	42.5060	9.6241	240.540	83.1857	23.9211	48.2346	13.9311	22.3829	1.2660
Out	656.383	1.1778	42.6586	9.6071	241.224	83.8412	23.9891	48.7526	13.6641	22.5862	1.2696

43	44	45	46	47	48	49	50	51	52	53
Costa Rican colón CRC	Cuban peso CUP ⁽ⁱ⁾	Dominican peso DOP	Guatemalan quetzal GTQ	Guyanese dollar GYD	Jamaican dollar JMD	(Honduras) Lempira HNL	(Haiti) Gourde HTG	Mexican peso MXN	(Nicaragua) Cordoba oro NIO	(Panama) Balboa PAB
America										

D.1.3 TAXAS DE CÂMBIO DO EURO EM RELAÇÃO A OUTRAS MOEDAS
(continuação)^(a)

Valores de referência - Fim de período

EURO REFERENCE EXCHANGE RATES
(continued)^(a)

Reference figures - End-of-period

Fonte / Source: Reuters e Banco de Portugal

	América							Ásia		
	Novo Sol do Perú PEN	Guarani do Paraguai PYG	Dólar do Suriname SRC ^(k)	Colón salvadorenho SVC	Dólar de Trindade e Tobago TTD	Peso uruguaio UYU	Bolívar da Venezuela VEB	Dirham dos Emir. A. Unidos AED	Afeghani do Afeganistão AFN ^(l)	Dinar do Barém BHD
	54	55	56	57	58	59	60	61	62	63
03	4.3810	7546.43	3176.4500	11.0538	7.7675	36.8796	2018.27	4.6390	54.3090	0.47616
04	4.4629	8329.24	3.6800	11.9211	8.4791	35.9663	2611.96	5.0027	58.5703	0.51350
05	4.0493	7196.17	3.1900	10.3247	7.4054	27.9589	2533.17	4.3331	57.9823	0.44474
05 Mai	4.0131	7700.71	3.3300	10.7921	7.7034	29.8102	2647.84	4.5292	52.7643	0.46490
Jun	3.9354	7327.75	3.2600	10.5829	7.5732	29.7886	2596.52	4.4410	51.7296	0.45586
Jul	3.9345	7225.57	3.2700	10.5838	7.5629	29.5976	2596.73	4.4416	51.7459	0.45591
Ago	3.9948	7410.29	3.2900	10.6757	7.6404	29.5497	2619.28	4.4800	52.1830	0.45986
Set	4.0262	7381.75	3.2500	10.5392	7.5570	28.9911	2585.78	4.4218	51.5157	0.45399
Out	4.0632	7376.11	3.2500	10.5225	7.5388	27.9956	2581.70	4.4162	51.4224	0.45326
Nov	4.0162	7232.05	3.1800	10.3002	7.3737	27.5807	2527.16	4.3229	50.3242	0.44361
Dez	4.0493	7196.17	3.1900	10.3247	7.4054	27.9589	2533.17	4.3331	57.9823	0.44474
06 Jan	4.0183	7428.33	3.2700	10.6057	7.5841	29.2953	2602.10	4.4509	59.4994	0.45684
Fev	3.9128	7142.81	3.2100	10.3930	7.4478	28.8266	2549.92	4.3617	58.3063	0.44768
Mar	4.0736	7141.36	3.2700	10.5934	7.6297	29.4127	2599.09	4.4454	59.6122	0.45631
Abr	4.1617	7284.00	3.4000	10.9724	7.8885	30.0575	2692.07	4.6047	61.6194	0.47264
Mai	4.2448	7431.27	3.4900	11.2621	8.1158	30.8832	2763.15	4.7260	63.1819	0.48514
Jun	4.1419	7055.72	3.4500	11.1264	8.0367	30.1934	2729.86	4.6894	62.3573	0.47931
Jul	4.1378	7009.08	3.4600	11.1737	8.0156	30.5131	2741.46	4.6894	62.8775	0.48132
Ago	4.1579	6939.54	3.4800	11.2472	8.0351	30.7139	2759.50	4.7201	63.1755	0.48446
Set	4.1120	6804.75	3.4300	11.0800	7.9502	30.1625	2718.48	4.6498	62.2492	0.47728
Out	4.0805	6805.06	3.4400	11.1115	8.0874	30.1847	2726.21	4.6632	62.4262	0.47865

54	55	56	57	58	59	60	61	62	63
(Peru) New Sol PEN	(Paraguay) Guarani PYG	Suriname Dollar SRC ^(k)	Salvadorian colón SVD	Trinidad and Tobago dollar TTD	Uruguayan Peso UYU	(Venezuela) Bolívar VEB	UEA Dirham AED	(Afghanistan) Afeghani AFN ^(l)	Bahraini Dinar BHD
America							Asia		

D.1.3 TAXAS DE CÂMBIO DO EURO EM RELAÇÃO A OUTRAS MOEDAS
(continuação)^(a)
Valores de referência - Fim de período

EURO REFERENCE EXCHANGE RATES
(continued)^(a)
Reference figures - End-of-period

Fonte / Source: Reuters e Banco de Portugal

	Ásia									
	Novo shekel de Israel ILS	Rupia indiana INR	Dinar iraquiano IQD ^(m)	Rial iraniano IRR	Dinar jordano JOD	Won norte-coreano KPW	Dinar kwoitiano KWD	Rupia do Sri-Lanka LKR	Libra libanesa LBP	Kyat de Mianmar MMK
	64	65	66	67	68	69	70	71	72	73
03	5.5471	57.5486	0.39279	10484.79	0.89547	2.7786	0.37152	121.9427	1912.18	8.1085
04	5.8843	59.1083	1994.11000	11979.67	0.96573	2.9966	0.40153	142.3054	2061.54	8.7447
05	5.4337	53.0924	1734.16000	10721.11	0.83576	2.5953	0.34451	120.4592	1778.40	7.5737
05 Mai	5.4404	53.8371	1806.49000	11051.04	0.87359	2.7128	0.36008	123.2175	1861.36	7.9165
Jun	5.5369	52.6183	1771.48000	10864.66	0.85666	2.6602	0.35316	121.1014	1821.66	7.7631
Jul	5.4682	52.5320	1777.67000	10880.07	0.85673	2.6605	0.35319	121.7765	1823.02	7.7637
Ago	5.5294	53.6895	1793.11000	10989.18	0.86423	2.6836	0.35622	123.5048	1833.36	7.8311
Set	5.5387	52.8885	1770.17000	10879.95	0.85402	2.6492	0.35163	122.0216	1810.51	7.7310
Out	5.5850	54.2297	1767.38000	10894.04	0.85303	2.6451	0.35108	122.4903	1807.66	7.7188
Nov	5.4902	54.0197	1730.04000	10682.13	0.83325	2.5892	0.34367	120.0438	1774.18	7.5557
Dez	5.4337	53.0924	1734.16000	10721.11	0.83576	2.5953	0.34451	120.4592	1778.40	7.5737
06 Jan	5.6552	53.3677	1781.35000	11012.84	0.85868	2.6660	0.35388	123.7490	1823.15	7.7798
Fev	5.5824	52.6294	1745.63000	10792.00	0.84128	2.6125	0.34699	121.7781	1784.81	7.6238
Mar	5.6538	53.9415	1779.29000	11000.12	0.85793	2.6629	0.35348	124.1568	1824.68	7.7708
Abr	5.6354	56.3287	1842.94000	11393.63	0.88818	2.7542	0.36611	128.8804	1889.95	8.0488
Mai	5.8086	59.4888	1891.60000	11694.44	0.91163	2.8269	0.37215	132.5404	1939.85	8.2613
Jun	5.6404	58.3272	1877.71000	11553.57	0.90072	2.7929	0.36761	132.1771	1916.48	8.1617
Jul	5.6076	59.3666	1884.41000	11602.65	0.90646	2.8048	0.36924	132.7449	1922.71	8.1964
Ago	5.5929	59.6800	1896.09000	11678.99	0.91049	2.8232	0.37166	131.3244	1937.93	8.2503
Set	5.4486	57.9701	1864.82000	11505.41	0.89671	2.7813	0.36611	131.3602	1914.83	8.1277
Out	5.4263	57.0304	1866.31000	11538.12	0.89951	2.7892	0.36716	137.1485	1920.27	8.1508

64	(Israel) New Shekel ILS	65	Indian rupee INR	66	Iraqi dinar ^(m) IQD	67	Iranian rial IRR	68	Jordanian dinar JOD	69	North Korean won KPW	70	Kwaiti dinar KWD	71	Sri lankan rupee LKR	72	Lebanese Pound LBP	73	(Myanmar) Kyat MMK
Ásia																			

D.1.3 TAXAS DE CÂMBIO DO EURO EM RELAÇÃO A OUTRAS MOEDAS
(continuação)^(a)
Valores de referência - Fim de período

EURO REFERENCE EXCHANGE RATES
(continued)^(a)
Reference figures - End-of-period

Fonte / Source: Reuters e Banco de Portugal

	Ásia						
	Rial do Oman OMR	Rupia paquistanesa PKR	Rial do Qatar QAR	Rial da Arábia Saudita SAR	Libra síria SYP	Novo dólar de Taiwan TWD	Rial do Iémen YER
	74	75	76	77	78	79	80
03	0.48622	72.3068	4.5987	4.7366	58.4138	50.0148	42.8662
04	0.52442	80.9428	4.9583	5.1088	62.9971	52.9176	43.3012
05	0.45417	70.4930	4.2947	4.4242	57.3039	.	38.7225
05 Mai	0.47475	72.6173	4.4868	4.6245	57.0309	38.4481	225.9040
Jun	0.46550	72.0804	4.4025	4.5351	58.7369	38.2651	221.4650
Jul	0.46557	72.1468	4.4000	4.5351	58.7417	38.5404	221.4530
Ago	0.46961	72.9196	4.4408	4.5749	59.2518	39.9485	222.3700
Set	0.46361	71.8606	4.3840	4.5182	58.4940	39.9650	219.7670
Out	0.46288	71.8074	4.3771	4.5090	58.4017	40.3390	219.4200
Nov	0.45309	70.3198	4.2846	4.4138	57.1679	39.4444	214.8430
Dez	0.45417	70.4930	4.2947	4.4242	57.3039	38.7225	229.9350
06 Jan	0.46653	72.7201	4.4097	4.5449	58.8632	38.7546	235.9980
Fev	0.45719	71.1847	4.3224	4.4535	57.6828	38.3254	232.2160
Mar	0.46600	72.7692	4.4068	4.5399	58.7952	39.2823	238.7510
Abr	0.48267	75.3098	4.5638	4.7024	60.8985	40.0244	246.3520
Mai	0.49541	77.4010	4.6852	4.8261	62.5063	41.2226	252.8560
Jun	0.48944	76.7230	4.6282	4.7674	61.7534	41.1609	249.7790
Jul	0.49152	76.9722	4.6477	4.7882	62.0157	41.8094	251.1910
Ago	0.49474	77.5879	4.6781	4.8194	62.4237	42.2862	252.8430
Set	0.48739	76.6880	4.6086	4.7478	61.4960	41.9014	249.0860
Out	0.48879	76.8806	4.6224	4.7614	61.6708	42.2269	249.7940

74	Omani rial OMR	75	Pakistani rupee PKR	76	Qatari Riyal QAR	77	Saudi riyal SAR	78	Syrian pound SYP	79	New Taiwan dollar TWD	80	Yemen rial YER
Ásia													

D.2 Actividade nos mercados de câmbios e de produtos derivados

D.2 Foreign exchange and derivatives market activity

D.2.1 TRANSAÇÕES NO MERCADO DE CÂMBIOS ^(a)
Global - Valores diários médios ^(b)

FOREIGN EXCHANGE MARKET TURNOVER ^(a)
Global - Daily average ^(b)

Fonte / Source: Banco de Portugal

10⁶ dólares

	Spot			Derivados cambiais - OTC ^(c)								Derivados cambiais - Bolsa ^(f)		
	Empresas financeiras	Clientes não financeiros	Total	Outright forwards		Foreign exchange swaps		Currency swaps ^(d)		Opções			Total ^(e)	
				Empresas financeiras	Clientes não financeiros	Empresas financeiras	Clientes não financeiros	Empresas financeiras	Clientes não financeiros	Empresas financeiras	Clientes não financeiros			
1	2	3=1+2	4	5	6	7	8	9	10	11	12	13		
94	Jan	935	128	1063	37	14	363	0	0	0	0	0	414	.
	Abr	1017	151	1168	58	26	371	2	0	0	0	0	457	.
	Jul	1014	170	1184	48	36	667	13	0	0	0	0	764	.
	Out	1149	214	1363	73	56	565	6	2	0	0	0	702	.
95	Jan	1171	207	1378	30	101	887	17	0	0	0	0	1035	.
	Abr	1078	301	1379	37	89	851	26	3	0	8	3	1017	0
	Out	1079	417	1496	37	71	1054	19	1	0	13	7	1202	0
96	Abr	1033	432	1465	76	108	1046	20	0	0	20	2	1272	0
	Out	1295	395	1690	211	108	1214	26	1	0	32	6	1598	0
97	Abr	1606	351	1957	105	118	1273	31	11	2	7	1	1548	0
	Out	1314	385	1699	73	173	2515	35	1	0	6	6	2809	0
98	Abr	1276	558	1834	122	214	2112	116	0	1	18	19	2602	2
	Out	1730	541	2271	175	271	3256	81	0	0	14	2	3799	1
99	Abr	979	172	1151	71	184	682	11	0	0	2	1	951	1
	Out	864	190	1054	111	135	866	14	0	0	2	2	1130	0
00	Abr	642	283	925	94	91	845	23	0	0	31	28	1112	0
	Out	626	224	850	59	76	443	18	22	0	61	27	706	0
01	Abr	653	264	917	62	42	594	94	0	0	8	4	804	2
02	Abr	705	309	1014	43	23	312	126	6	0	37	35	582	3
03	Abr	919	209	1128	65	29	588	15	2	0	44	19	762	1
04	Abr	907	126	1033	44	31	793	33	15	0	6	6	928	3
05	Abr	947	206	1153	62	75	848	12	5	0	102	6	1110	57

	1	2	3=1+2	4	5	6	7	8	9	10	11	12	13
	Financial institutions	Non-financial customers	Total	Financial institutions	Non-financial customers	Financial institutions	Non-financial customers	Financial institutions	Non-financial customers	Financial institutions	Non-financial customers	Total ^(e)	Exchange-traded currency derivatives ^(f)
	Spot			Outright forwards		Foreign exchange swaps		Currency swaps ^(d)		Options		Total ^(e)	Exchange-traded currency derivatives ^(f)
OTC Foreign exchange derivatives ^(c)													

D.2.2 TRANSAÇÕES NO MERCADO DE CÂMBIOS ^(a)
Euro contra outras moedas - Valores diários médios ^(b)

FOREIGN EXCHANGE MARKET TURNOVER ^(a)
Euro against other currencies - Daily average ^(b)

Fonte / Source: Banco de Portugal

10⁶ dólares

	Spot			Derivados cambiais - OTC ^(c)								Derivados cambiais - Bolsa ^(f)		
	Empresas Financeiras	Clientes não financeiros	Total	Outright forwards		Foreign exchange swaps		Currency swaps ^(d)		Opções			Total ^(e)	
				Empresas financeiras	Clientes não financeiros	Empresas financeiras	Clientes não financeiros	Empresas financeiras	Clientes não financeiros	Empresas financeiras	Clientes não financeiros			
1	2	3=1+2	4	5	6	7	8	9	10	11	12	13		
99	Abr	762	164	926	64	147	520	10	0	0	2	1	744	0
	Out	768	184	952	108	132	704	13	0	0	2	1	960	0
00	Abr	561	278	839	91	90	663	22	0	0	31	27	924	0
	Out	519	219	738	56	73	378	18	11	0	61	27	624	0
01	Abr	514	245	759	52	37	518	94	0	0	5	2	708	2
02	Abr	549	301	850	28	22	263	124	6	0	35	33	511	2
03	Abr	696	193	889	31	29	457	15	2	0	13	8	556	1
04	Abr	809	124	933	37	30	711	26	15	0	6	6	831	2
05	Abr	896	204	1100	39	72	605	11	5	0	77	6	815	4

	1	2	3=1+2	4	5	6	7	8	9	10	11	12	13
	Financial institutions	Non-financial customers	Total	Financial institutions	Non-financial customers	Financial institutions	Non-financial customers	Financial institutions	Non-financial customers	Financial institutions	Non-financial customers	Total ^(e)	Exchange-traded currency derivatives ^(f)
	Spot			Outright forwards		Foreign exchange swaps		Currency swaps ^(d)		Options		Total ^(e)	Exchange-traded currency derivatives ^(f)
OTC Foreign exchange derivatives ^(c)													

D.2.3 TRANSAÇÕES NO MERCADO DE CÂMBIOS ^(a)
Euro contra o dólar dos EUA - Valores diários médios ^(b)

FOREIGN EXCHANGE MARKET TURNOVER ^(a)
Euro against US dollar - Daily average ^(b)

Fonte / Source: Banco de Portugal

10⁶ dólares

	Spot			Derivados cambiais - OTC ^(c)								Derivados cambiais - Bolsa ^(d)		
	Empresas financeiras	Clientes não financeiros	Total	Outright forwards		Foreign exchange swaps		Currency swaps ^(e)		Opções			Total ^(e)	
				Empresas financeiras	Clientes não financeiros	Empresas financeiras	Clientes não financeiros	Empresas financeiras	Clientes não financeiros	Empresas financeiras	Clientes não financeiros			
1	2	3=1+2	4	5	6	7	8	9	10	11	12	13		
99	Abr	628	76	704	43	70	497	0	0	0	1	1	612	0
	Out	543	109	652	74	91	692	4	0	0	3	1	865	0
00	Abr	352	181	533	61	55	648	1	0	0	30	27	822	0
	Out	361	153	514	49	67	374	11	11	0	62	27	601	0
01	Abr	273	141	414	30	29	491	56	0	0	0	2	608	2
02	Abr	336	213	548	24	18	216	116	0	0	34	33	441	2
03	Abr	488	96	584	26	23	391	15	0	0	1	1	457	1
04	Abr	664	63	727	30	25	390	13	15	0	6	6	485	1
05	Abr	721	124	845	28	59	389	11	0	0	21	6	513	3

	1	2	3=1+2	4	5	6	7	8	9	10	11	12	13
	Financial institutions	Non-financial customers	Total	Financial institutions	Non-financial customers	Financial institutions	Non-financial customers	Financial institutions	Non-financial customers	Financial institutions	Non-financial customers		
	Spot			Outright forwards		Foreign exchange swaps		Currency swaps ^(e)		Options		OTC Foreign exchange derivatives ^(c)	
													Exchange-traded currency derivatives ^(d)

D.2.4 TRANSAÇÕES NO MERCADO DE CÂMBIOS ^(a)
Euro contra a libra esterlina - Valores diários médios ^(b)

FOREIGN EXCHANGE MARKET TURNOVER ^(a)
Euro against pound sterling - Daily average ^(b)

Fonte / Source: Banco de Portugal

10⁶ dólares

	Spot			Derivados cambiais - OTC ^(c)								Derivados cambiais - Bolsa ^(d)		
	Empresas financeiras	Clientes não financeiros	Total	Outright forwards		Foreign exchange swaps		Currency swaps ^(e)		Opções			Total ^(e)	
				Empresas financeiras	Clientes não financeiros	Empresas financeiras	Clientes não financeiros	Empresas financeiras	Clientes não financeiros	Empresas financeiras	Clientes não financeiros			
1	2	3=1+2	4	5	6	7	8	9	10	11	12	13		
99	Abr	83	54	137	18	67	14	7	0	0	0	0	106	0
	Out	72	36	108	21	17	8	7	0	0	0	0	53	0
00	Abr	79	40	119	17	16	9	17	0	0	1	0	60	0
	Out	56	24	80	1	2	4	5	0	0	0	0	12	0
01	Abr	60	51	111	2	3	16	34	0	0	0	0	55	0
02	Abr	40	25	65	2	3	44	4	4	0	0	0	57	0
03	Abr	62	18	80	3	3	43	0	0	0	3	3	55	0
04	Abr	54	11	65	2	3	194	4	0	0	0	0	203	0
05	Abr	54	27	80	8	9	135	0	0	0	2	0	154	1

	1	2	3=1+2	4	5	6	7	8	9	10	11	12	13
	Financial institutions	Non-financial customers	Total	Financial institutions	Non-financial customers	Financial institutions	Non-financial customers	Financial institutions	Non-financial customers	Financial enterprises	Non-financial customers		
	Spot			Outright forwards		Foreign exchange swaps		Currency swaps ^(e)		Options		OTC Foreign exchange derivatives ^(c)	
													Exchange-traded currency derivatives ^(d)

D.2.5 POSIÇÕES EM ABERTO DE DERIVADOS CAMBIAIS ^(a)
Global - Fim de período

AMOUNTS OUTSTANDING OF FOREIGN EXCHANGE DERIVATIVES ^(a)
Global - End-of-period

Fonte / Source: Banco de Portugal

10⁶ dólares

		Derivados cambiais - OTC ^(b)								Total ^(d)	Derivados cambiais - Bolsa ^(e)
		Outright forwards		Foreign exchange swaps		Currency swaps ^(c)		Opções			
		Empresas financeiras	Cientes não financeiros	Empresas financeiras	Cientes não financeiros	Empresas financeiras	Cientes não financeiros	Empresas financeiras	Cientes não financeiros		
95	Mar					2331	1264	1463	1888	26955	0
	Set	2499	3029	11161	298	2415	1439	1163	861	22865	0
96	Mar	5566	2864	10972	254	2374	1133	893	1182	25238	0
	Set	2714	3029	13345	357	3021	2226	1649	636	26977	0
97	Mar	2382	2913	10730	620	2647	783	1598	237	21910	0
	Set	3195	2557	11699	805	4138	1267	616	465	24742	0
98	Mar	2797	3794	10703	1264	3045	2004	1073	656	25336	0
	Set	4522	5867	12021	1201	3060	1255	1013	241	29180	0
99	Mar	2007	5738	5510	1648	2046	966	1146	488	19549	1
	Set	2241	4347	5489	1996	2918	2155	803	80	20029	0
00	Mar	1893	4769	5555	1140	4012	1672	1149	764	20954	0
	Set	1914	3436	6717	799	4416	1371	785	271	19709	6
01	Mar	1399	3406	7408	1416	4109	1387	331	105	19561	19
02	Mar	3242	2224	8237	2258	4926	1210	452	161	22710	7
03	Mar	2969	2102	14067	170	2910	1362	622	485	24687	52
04	Mar	4436	2918	21415	134	6396	1870	1284	620	39073	13
05	Mar	5692	3677	17325	835	3176	1565	2239	552	35088	509

1	2	3	4	5	6	7	8	9	10
Financial institutions	Non-financial customers	Financial institutions	Non-financial customers	Financial institutions	Non-financial customers	Financial institutions	Non-financial customers	Total ^(d)	Exchange-traded currency derivatives ^(e)
Outright forwards		Foreign exchange swaps		Currency swaps ^(c)		Options			
OTC Foreign exchange derivatives ^(b)									

D.2.6 POSIÇÕES EM ABERTO DE DERIVADOS CAMBIAIS ^(a)
Euro contra outras moedas - Fim de período

AMOUNTS OUTSTANDING OF FOREIGN EXCHANGE DERIVATIVES ^(a)
Euro against other currencies - End-of-period

Fonte / Source: Banco de Portugal

10⁶ dólares

		Derivados cambiais - OTC ^(b)								Total ^(d)	Derivados cambiais - Bolsa ^(e)
		Outright forwards		Foreign exchange swaps		Currency swaps ^(c)		Opções			
		Empresas financeiras	Cientes não financeiros	Empresas financeiras	Cientes não financeiros	Empresas financeiras	Cientes não financeiros	Empresas financeiras	Cientes não financeiros		
99	Mar	1982	5464	4843	1575	1994	965	959	484	18266	1
	Set	2169	4181	4696	1944	2873	2155	681	80	18779	0
00	Mar	1797	4596	4842	1047	3847	1672	1114	764	19679	0
	Set	1842	3355	5921	777	4260	1371	758	243	18527	6
01	Mar	1362	3355	6243	1368	4079	1382	318	84	18191	19
02	Mar	1726	2187	7199	2253	4242	1210	307	81	19205	7
03	Mar	2229	2092	12550	146	2153	1362	612	485	21629	2
04	Mar	3863	2905	19763	117	6364	1870	866	621	36369	12
05	Mar	4852	3651	15866	821	3122	1565	1587	545	32036	42

1	2	3	4	5	6	7	8	9	10
Financial institutions	Non-financial customers	Financial institutions	Non-financial customers	Financial institutions	Non-financial customers	Financial institutions	Non-financial customers	Total ^(d)	Exchange-traded currency derivatives ^(e)
Outright forwards		Foreign exchange swaps		Currency swaps ^(c)		Options			
OTC Foreign exchange derivatives ^(b)									

D.2.7 POSIÇÕES EM ABERTO DE DERIVADOS CAMBIAIS ^(a)
Euro contra o dólar dos EUA - Fim de período

AMOUNTS OUTSTANDING OF FOREIGN EXCHANGE DERIVATIVES ^(a)
Euro against US dollar - End-of-period

Fonte / Source: Banco de Portugal

10⁶ dólares

	Derivados cambiais - OTC ^(b)									Derivados cambiais - Bolsa ^(c)
	Outright forwards		Foreign exchange swaps		Currency swaps ^(c)		Opções		Total ^(d)	
	Empresas financeiras	Cientes não financeiros	Empresas financeiras	Cientes não financeiros	Empresas financeiras	Cientes não financeiros	Empresas financeiras	Cientes não financeiros		
1	2	3	4	5	6	7	8	9	10	
99 Mar	1477	2292	4293	1014	1658	891	422	272	12319	1
Set	1744	2464	3758	910	2681	1071	343	53	13024	0
00 Mar	1217	2651	4201	575	3751	735	844	709	14683	0
Set	1090	1673	4856	546	3727	507	706	217	13322	5
01 Mar	834	1735	4432	962	3583	553	164	72	12335	18
02 Mar	1366	1188	5050	1856	3345	94	216	46	13161	6
03 Mar	1794	1039	8154	46	1511	4	459	446	13454	0
04 Mar	3447	1799	11750	24	4894	566	696	531	23707	11
05 Mar	4224	2763	10566	723	1447	407	977	539	21660	36

1	2	3	4	5	6	7	8	9	10
Financial institutions	Non-financial customers	Financial institutions	Non-financial customers	Financial institutions	Non-financial customers	Financial institutions	Non-financial customers	Total ^(d)	Exchange-traded currency derivatives ^(e)
Outright forwards		Foreign exchange swaps		Currency swaps ^(c)		Options		Total ^(d)	Exchange-traded currency derivatives ^(e)
OTC Foreign exchange derivatives ^(b)									

D.2.8 POSIÇÕES EM ABERTO DE DERIVADOS CAMBIAIS ^(a)
Euro contra a libra esterlina - Fim de período

AMOUNTS OUTSTANDING OF FOREIGN EXCHANGE DERIVATIVES ^(a)
Euro against pound sterling - End-of-period

Fonte / Source: Banco de Portugal

10⁶ dólares

	Derivados cambiais - OTC ^(b)									Derivados cambiais - Bolsa ^(c)
	Outright forwards		Foreign exchange swaps		Currency swaps ^(c)		Opções		Total ^(d)	
	Empresas financeiras	Cientes não financeiros	Empresas financeiras	Cientes não financeiros	Empresas financeiras	Cientes não financeiros	Empresas financeiras	Cientes não financeiros		
1	2	3	4	5	6	7	8	9	10	
99 Mar	397	887	468	72	24	19	300	67	2234	0
Set	321	479	674	548	27	16	212	21	2298	0
00 Mar	357	547	244	338	24	15	188	38	1751	0
Set	372	481	589	147	455	13	15	20	2092	0
01 Mar	268	244	1497	277	442	12	1	6	2747	1
02 Mar	109	115	1713	129	444	17	12	17	2556	1
03 Mar	215	129	2885	2	77	0	113	0	3422	2
04 Mar	190	201	4475	1	418	11	5	7	5308	1
05 Mar	362	248	3004	0	583	11	7	6	4223	1

1	2	3	4	5	6	7	8	9	10
Financial institutions	Non-financial customers	Financial institutions	Non-financial customers	Financial institutions	Non-financial customers	Financial institutions	Non-financial customers	Total ^(d)	Exchange-traded currency derivatives ^(e)
Outright forwards		Foreign exchange swaps		Currency swaps ^(c)		Options		Total ^(d)	Exchange-traded currency derivatives ^(e)
OTC Foreign exchange derivatives ^(b)									

D.2.9 TRANSACÇÕES DE DERIVADOS SOBRE TAXAS DE JURO DE UMA SÓ MOEDA ^(a)

Global - Valores diários médios ^(b)

SINGLE CURRENCY INTEREST RATE DERIVATIVES TURNOVER ^(a)

Global - Daily average ^(b)

Fonte / Source: Banco de Portugal

10⁶ dólares

	Derivados sobre taxas de juro de uma só moeda - OTC ^(c)							Derivados sobre taxas de juro - Bolsa				
	Forward rate agreements		Swaps		Opções		Total ^(d)	Futuros		Opções		Total 12=8+9+10+11
	Empresas financeiras	Cientes não financeiros	Empresas financeiras	Cientes não financeiros	Empresas financeiras	Cientes não financeiros		Bolsa nacional ^(e)	Bolsas estrangeiras	Bolsa nacional ^(e)	Bolsas estrangeiras	
1	2	3	4	5	6	7	8	9	10	11		
95	Abr	53	2	6	0	0	61	0	2	0	1	3
	Out	117	5	30	1	0	153	0	12	0	5	17
96	Abr	259	1	31	0	0	291	0	5	0	1	6
	Out	380	4	51	13	0	448	314	80	0	1	395
97	Abr	1331	0	170	0	0	1501	560	189	0	2	751
	Out	893	8	243	2	3	1149	348	311	0	0	659
98	Abr	798	3	157	0	37	998	334	885	0	1	1220
	Out	1052	2	187	19	0	1260	484	441	0	0	925
99	Abr	344	1	182	4	2	533	68	563	0	0	631
	Out	309	37	235	42	3	627	0	727	0	0	727
00	Abr	221	4	151	5	0	381	0	1157	0	0	1157
	Out	28	4	135	5	0	172	0	574	0	0	574
01	Abr	38	0	277	11	2	328	0	410	0	23	433
02	Abr	22	0	348	36	5	411	0	456	0	2879	3335
03	Abr	40	0	452	109	9	611	0	1146	0	144	1290
04	Abr	29	0	719	34	45	89	916	0	580	0	1406
05	Abr	2	1	959	14	111	6	1093	0	1011	0	495

1	2	3	4	5	6	7	8	9	10	11	12=8+9+10+11
Financial institutions	Non-financial customers	Financial institutions	Non-financial customers	Financial institutions	Non-financial customers	Total ^(d)	Portuguese exchange ^(e)	Foreign exchanges	Portuguese exchange ^(e)	Foreign exchanges	Total
Forward rate agreements		Swaps		Options			Futures		Options		
OTC single currency interest rate derivatives ^(c)							Exchange-traded interest rate derivatives				

D.2.10 TRANSACÇÕES DE DERIVADOS SOBRE TAXAS DE JURO DE UMA SÓ MOEDA ^(a)

Euro - Valores diários médios ^(b)

SINGLE CURRENCY INTEREST RATE DERIVATIVES TURNOVER ^(a)

Euro - Daily average ^(b)

Fonte / Source: Banco de Portugal

10⁶ dólares

	Derivados sobre taxas de juro de uma só moeda - OTC ^(c)							Derivados sobre taxas de juro - Bolsa				
	Forward rate agreements		Swaps		Opções		Total ^(d)	Futuros		Opções		Total 12=8+9+10+11
	Empresas financeiras	Cientes não financeiros	Empresas financeiras	Cientes não financeiros	Empresas financeiras	Cientes não financeiros		Bolsa nacional ^(e)	Bolsas estrangeiras	Bolsa nacional ^(e)	Bolsas estrangeiras	
1	2	3	4	5	6	7	8	9	10	11		
99	Abr	226	1	115	3	2	347	68	358	0	0	426
	Out	303	32	205	26	3	570	0	541	0	0	541
00	Abr	203	4	144	5	0	356	0	401	0	0	401
	Out	24	4	122	5	0	155	0	116	0	0	116
01	Abr	15	0	273	11	2	301	0	249	0	23	272
02	Abr	22	0	310	35	0	367	0	324	0	247	571
03	Abr	38	0	425	104	9	577	0	1067	0	144	1211
04	Abr	29	0	674	35	34	83	855	0	487	0	665
05	Abr	2	2	947	14	24	6	993	0	702	0	165

1	2	3	4	5	6	7	8	9	10	11	12=8+9+10+11
Financial institutions	Non-financial customers	Financial institutions	Non-financial customers	Financial institutions	Non-financial customers	Total ^(d)	Portuguese exchange ^(e)	Foreign exchanges	Portuguese exchange ^(e)	Foreign exchanges	Total
Forward rate agreements		Swaps		Options			Futures		Options		
OTC single currency interest rate derivatives ^(c)							Exchange-traded interest rate derivatives				

D.2.11 POSIÇÕES EM ABERTO DE DERIVADOS SOBRE TAXAS DE JURO DE UMA SÓ MOEDA ^(a)

AMOUNTS OUTSTANDING OF SINGLE CURRENCY INTEREST RATE DERIVATIVES ^(a)

Global - Fim de período

Global - End-of-period

Fonte / Source: Banco de Portugal

10⁶ dólares

	Derivados sobre taxas de juro de uma só moeda - OTC ^(b)							Derivados sobre taxas de juro - Bolsa					
	Forward rate agreements		Swaps		Opções		Total ^(c)	Futuros		Opções		Total	
	Empresas financeiras	Cientes não financeiros	Empresas financeiras	Cientes não financeiros	Empresas financeiras	Cientes não financeiros		Bolsa nacional ^(d)	Bolsas estrangeiras	Bolsa nacional ^(d)	Bolsas estrangeiras		
1	2	3	4	5	6	7	8	9	10	11	12=8+9+10+11		
95	Mar	2604	103	4584	261	0	0	7552	0	11	0	0	11
	Set	7427	164	7031	916	0	430	15968	0	7	0	10	17
96	Mar	17562	147	9355	938	203	283	28488	0	4	0	0	4
	Set	23985	61	12722	1560	200	277	38805	706	233	0	23	962
97	Mar	63102	271	18503	969	566	442	83853	3259	1388	0	7	4654
	Set	80634	595	32534	1275	957	707	117103	1673	2042	0	0	3715
98	Mar	83634	1077	42889	1884	2611	829	133178	2470	7845	0	0	10315
	Set	59033	9387	55286	2119	3188	1633	130838	7669	9788	0	120	17577
99	Mar	58647	7802	58475	3949	1412	289	130574	844	9254	0	0	10098
	Set	44954	1516	74839	4106	2281	1230	129402	252	5977	0	0	6229
00	Mar	24210	5578	76879	3679	1585	1071	113297	0	4766	0	0	4766
	Set	14499	405	70421	2909	937	850	91268	0	11180	0	0	11180
01	Mar	6433	821	68490	3683	507	860	82283	0	9771	0	12167	21938
02	Mar	697	236	88988	6242	6493	1371	104027	0	12446	0	30735	43181
03	Mar	838	600	113792	10364	3367	2413	131376	0	21576	0	26362	47938
04	Mar	1279	17	156732	13119	20703	8177	200027	0	17372	0	15301	32673
05	Mar	1446	14	201891	17639	22382	6896	250296	0	20271	0	16846	37117

1	2	3	4	5	6	7	8	9	10	11	12=8+9+10+11
Financial institutions	Non-financial customers	Financial institutions	Non-financial customers	Financial institutions	Non-financial customers	Total ^(c)	Portuguese exchange ^(d)	Foreign exchanges	Portuguese exchange ^(d)	Foreign exchanges	Total
Forward rate agreements			Swaps		Options		Futures		Options		
OTC single currency interest rate derivatives ^(b)							Exchange-traded interest rate derivatives				

D.2.12 POSIÇÕES EM ABERTO DE DERIVADOS SOBRE TAXAS DE JURO DE UMA SÓ MOEDA ^(a)

AMOUNTS OUTSTANDING OF SINGLE CURRENCY INTEREST RATE DERIVATIVES ^(a)

Euro - Fim de período

Euro - End-of-period

Fonte / Source: Banco de Portugal

10⁶ dólares

	Derivados sobre taxas de uma só moeda - OTC ^(b)							Derivados sobre taxas de juro - Bolsa					
	Forward rate agreements		Swaps		Opções		Total ^(c)	Futuros		Opções		Total	
	Empresas financeiras	Cientes não financeiros	Empresas financeiras	Cientes não financeiros	Empresas financeiras	Cientes não financeiros		Bolsa nacional ^(d)	Bolsas estrangeiras	Bolsa nacional ^(d)	Bolsas estrangeiras		
1	2	3	4	5	6	7	8	9	10	11	12=8+9+10+11		
99	Mar	42489	6188	44764	3260	1024	289	98014	844	5213	0	0	6057
	Set	29092	1515	56895	2494	2131	1163	93746	252	3702	0	0	3954
00	Mar	9469	5577	57572	3109	1518	1004	78524	0	785	0	0	785
	Set	6213	405	53229	2093	870	783	64820	0	8100	0	0	8100
01	Mar	5732	37	52874	3449	441	793	64795	0	6743	0	1510	8253
02	Mar	556	236	73450	5568	4479	1304	85593	0	10160	0	960	11120
03	Mar	838	600	99016	9755	2960	2313	115485	0	20994	0	1612	22606
04	Mar	1199	17	144991	12148	17397	7904	183656	0	15141	0	7318	22459
05	Mar	808	14	190484	16850	19759	6784	234727	0	16526	0	12445	28971

1	2	3	4	5	6	7	8	9	10	11	12=8+9+10+11
Financial institutions	Non-financial customers	Financial institutions	Non-financial customers	Financial institutions	Non-financial customers	Total ^(c)	Portuguese exchange ^(d)	Foreign exchanges	Portuguese exchange ^(d)	Foreign exchanges	Total
Forward rate agreements			Swaps		Options		Futures		Options		
OTC single currency interest rate derivatives ^(b)							Exchange-traded interest rate derivatives				

E. Estatísticas das Finanças Públicas

E. Public Finance Statistics

E.1 Financiamentos das Administrações Públicas

E.1 General Government financing

E.1.1 FINANCIAMENTO DAS ADMINISTRAÇÕES PÚBLICAS^(*)(1)

(continua)

Fluxos acumulados desde o início do ano

GENERAL GOVERNMENT FINANCING^(*)(1)

(to be continued)

Cumulative flows since the beginning of the year

Fonte / Source: Banco de Portugal

10⁶ euros

	Crédito líquido de residentes ⁽²⁾										
	Instituições financeiras monetárias (IFM)			Empréstimos e depósitos ⁽³⁾⁽⁴⁾				Outros sectores			Total 8=1+7
	Total 1	dos quais:		Total 3	dos quais:		Títulos de curto prazo 5	Títulos de médio e longo prazos 6	Total 7=3+5+6		
		Títulos			Certificados de Aforo						
02	-3 068	-1 913	219	215	135	3 270	3 624	557			
03	1 032	-644	-140	-182	-368	-918	-1 426	-394			
04	765	-43	-403	-412	301	-2 319	-2 421	-1 656			
05											
Abr	-121	-42	-141	-74	-389	-154	-685	-806			
Mai	-42	178	-189	-105	-432	-422	-1 043	-1 085			
Jun	-438	26	-223	-136	-142	-211	-576	-1 014			
Jul	26	411	-221	-138	-289	83	-428	-402			
Ago	-1 791	258	-231	-133	-233	-12	-476	-2 267			
Set	-452	439	-220	-121	-541	12	-749	-1 201			
Out	966	677	-238	-148	-365	322	-280	685			
Nov	1 267	492	-229	-151	-523	851	100	1 367			
Dez	-137	266	-24	-130	-548	785	213	76			
06											
Jan	344	201	238	76	-42	-281	-84	260			
Fev	-427	109	573	108	-6	72	639	212			
Mar	71	487	488	138	202	-111	579	650			
Abr	-1 948	397	548	147	117	428	1 092	-856			
Mai	-809	340	720	147	83	456	1 259	450			
Jun	-1 719	380	904	179	-88	1 061	1 877	158			
Jul	417	272	986	255	4	1 220	2 210	2 627			
Ago	-1 108	585	1 188	364	-16	1 007	2 179	1 071			
Set	-73	256	1 180	405	-116	802	1 866	1 793			

	1	2	3	4	5	6	7=3+5+6	8=1+7
	Total	Securities of which:	Total	Saving certificates of which:	Short-term securities	Medium- and long-term securities	Total	Total
	Monetary financial institutions (MFI)		Loans and deposits ⁽³⁾⁽⁴⁾		Other sectors			Total
	Residents net credit ⁽²⁾							

E.1.1 FINANCIAMENTO DAS ADMINISTRAÇÕES PÚBLICAS^(*)(1)

(continuação)

Fluxos acumulados desde o início do ano

GENERAL GOVERNMENT FINANCING^(*)(1)

(continued)

Cumulative flows since the beginning of the year

Fonte / Source: Banco de Portugal

10⁶ euros

	Crédito líquido de não residentes ⁽²⁾							Total 15=8+14
	Empréstimos e depósitos			Títulos			Total 14=9+13	
	Total 9	dos quais:		Títulos de curto prazo 11	Títulos de médio e longo prazos 12	Total 13=11+12		
		Responsabilidades líquidas do Tesouro face ao exterior						
02	187	-44	-2 017	5 581	3 564	3 751	4 308	
03	-30	281	2 679	2 053	4 732	4 703	4 308	
04	548	-244	4 926	923	5 849	6 397	4 741	
05								
Abr	-1 127	-39	2 149	2 556	4 705	3 578	2 772	
Mai	-737	8	1 207	3 087	4 294	3 557	2 472	
Jun	-785	-39	2 179	2 897	5 076	4 291	3 277	
Jul	-780	-34	981	5 108	6 089	5 309	4 907	
Ago	-617	110	2 297	6 101	8 398	7 780	5 513	
Set	-683	41	1 778	7 161	8 939	8 256	7 055	
Out	550	-14	2 441	3 475	5 916	6 467	7 152	
Nov	-183	137	1 874	6 056	7 930	7 747	9 114	
Dez	-686	-15	2 924	6 978	9 902	9 216	9 291	
06								
Jan	5	5	-1 271	652	-619	-614	-354	
Fev	-17	-35	-496	67	-429	-447	-235	
Mar	-6	-13	-2 010	2 185	175	169	818	
Abr	152	72	-1 417	3 023	1 606	1 758	902	
Mai	127	98	-2 922	3 860	938	1 065	1 515	
Jun	88	61	-1 995	4 469	2 474	2 562	2 720	
Jul	597	-23	-2 858	3 737	880	1 477	4 105	
Ago	257	94	-2 074	4 316	2 241	2 498	3 569	
Set	-353	31	-3 489	6 208	2 720	2 367	4 160	

	9	10	11	12	13=11+12	14=9+13	15=8+14
	Total	Treasury net foreign liabilities of which:	Short-term securities	Medium- and long-term securities	Total	Total	Total
	Loans and deposits		Securities			Total	Total
	Non-residents net credit ⁽²⁾						

(*) Este quadro é obtido por soma simples dos Quadros E.1.2, E.1.3 e E.1.4, pelo que apresenta valores consolidados ao nível das Administrações Públicas. / This table is obtained as the sum of Tables E.1.2, E.1.3 e E.1.4. It presents consolidated data for the General Government sector.

(1) Inclui as aplicações em títulos, com excepção das transacções efectuadas pelo Estado e pela Administração Regional e Local em acções e outras participações emitidas por residentes. / Includes acquisitions of securities, excluding transactions performed by the State and the Regional and Local Government in shares and other equity issued by residents.

(2) Crédito líquido de depósitos e de aplicações em títulos (vide nota 1). / Credit minus deposits and acquisitions of securities (see note 1).

(3) Incluem-se, a partir de 2001, depósitos no Tesouro de entidades pertencentes ao Sector Público que não são classificadas como entidades das Administrações Públicas em termos estatísticos. / From the beginning of 2001, it includes deposits in the Treasury of entities that, in spite of belonging to the Public Sector, are not classified in the General Government for statistical purposes.

(4) Incluem-se os empréstimos concedidos pelas Instituições Financeiras Não-Monetárias. / Includes loans granted by Non-Monetary Financial Institutions.

E.1.2 FINANCIAMENTO DA ADMINISTRAÇÃO CENTRAL ^(*)(1)
Fluxos acumulados desde o início do ano

CENTRAL GOVERNMENT FINANCING ^(*)(1)
Cumulative flows since the beginning of the year

Fonte / Source: Banco de Portugal

10⁶ euros

	Crédito líquido de residentes ⁽²⁾⁽³⁾									Crédito líquido de não residentes ⁽²⁾				Total
	Instituições financeiras monetárias (IFM)		Administrações Públicas, excepto Administração Central				Outros sectores			Total	Empréstimos e depósitos	Títulos	Total	
	Total	do qual: Títulos ⁽⁴⁾	Empréstimos e depósitos	Títulos de curto prazo	Títulos de médio e longo prazos	Total	Empréstimos e depósitos ⁽⁵⁾⁽⁶⁾	Títulos	Total					
1	2	3	4	5	6	7	8	9	10	11	12	13	14	
02	-3 184	-1 915	-35	110	348	423	234	3 412	3 646	886	119	3 954	4 073	4 959
03	816	-646	-2	229	823	1 050	-150	-1 231	-1 381	486	-63	4 886	4 823	5 308
04	743	-82	65	770	1 493	2 328	-398	-1 977	-2 376	696	518	5 936	6 453	7 149
05														
Abr	115	-43	-60	-973	853	-179	-136	-542	-679	-743	-782	4 504	3 722	2 980
Mai	466	177	-78	-936	1 197	184	-184	-853	-1 038	-387	-733	4 439	3 706	3 319
Jun	-213	25	-74	-673	1 166	419	-218	-355	-572	-367	-777	5 234	4 457	4 090
Jul	-256	410	-82	-911	1 542	549	-215	-209	-424	-131	-770	6 257	5 487	5 355
Ago	-1 844	258	-72	-937	1 649	639	-222	-248	-470	-1 674	-601	8 564	7 963	6 289
Set	-259	441	-76	-894	1 595	626	-207	-534	-741	-374	-665	9 032	8 367	7 992
Out	1 183	679	-72	-935	1 683	676	-228	-48	-275	1 584	569	6 016	6 585	8 168
Nov	1 342	494	-56	-622	1 416	737	-220	324	104	2 183	-165	8 019	7 854	10 037
Dez	-278	270	-73	-511	1 472	889	-162	232	69	680	-655	9 979	9 324	10 004
06														
Jan	393	201	22	-164	176	35	238	-323	-85	343	8	-649	-641	-298
Fev	-369	109	4	-144	157	17	572	66	638	287	-13	-488	-501	-214
Mar	0	487	1	-520	366	-154	488	91	579	425	-1	134	133	558
Abr	-1 550	397	14	-139	17	-108	546	544	1 090	-569	157	1 569	1 725	1 157
Mai	-108	340	1	-85	-1	-85	719	539	1 258	1 065	131	1 032	1 163	2 228
Jun	-1 002	380	-6	-153	-28	-186	901	971	1 873	684	99	2 563	2 662	3 347
Jul	707	402	18	-114	-10	-106	986	1 219	2 205	2 806	614	945	1 559	4 365
Ago	-544	715	23	-409	330	-55	1 190	986	2 176	1 577	148	2 362	2 510	4 086
Set	694	386	-8	65	-163	-106	1 182	681	1 864	2 452	-459	2 723	2 264	4 716

	1	2	3	4	5	6	7	8	9	10	11	12	13	14
	Total	Securities ⁽⁴⁾ of which:	Loans and deposits	Short-term securities	Medium-and long-term securities	Total	Loans and deposits ⁽⁵⁾⁽⁶⁾	Securities	Total	Total	Loans and deposits	Securities	Total	Total
	Monetary financial institutions(MFI)		General Government, except Central Government				Other sectors			Total	Non-residents net credit ⁽²⁾		Total	
	Resident net credit ⁽²⁾⁽³⁾									Non-residents net credit ⁽²⁾				

(*) Este quadro é obtido por soma simples dos Quadros E.1.2.1 e E.1.2.2, pelo que apresenta valores consolidados ao nível da Administração Central. / This table is obtained as the sum of Tables E.1.2.1 e E.1.2.2. It presents consolidated data for the Central Government.

(1) Inclui as aplicações em títulos, excepto as transacções em acções e outras participações emitidas por residentes. / Includes acquisitions of securities, excluding transactions in shares and other equity issued by residents.

(2) Crédito líquido de depósitos e de aplicações em títulos (vide nota 1). / Credit minus deposits and acquisitions of securities (see note 1).

(3) Incluem-se, a partir de 2001, depósitos no Tesouro de entidades pertencentes ao Sector Público que não são classificadas como entidades da Administração Central em termos estatísticos. / From the beginning of 2001, it includes deposits in the Treasury of entities that, in spite of belonging to the Public Sector, are not classified in the Central Government for statistical purposes.

(4) Consideram-se as assunções pelo Estado de passivos de outros subsectores das Administrações Públicas (aumento do financiamento do Estado com correspondência em redução do financiamento desses subsectores). / Includes State assumptions of debt from other Government subsectors (an increase in the State financing versus a decrease in the other subsectors financing).

(5) Incluem-se depósitos no Tesouro de entidades pertencentes ao Sector Público que não são classificadas como entidades das Administrações Públicas em termos estatísticos. / It includes deposits in the Treasury of entities that, in spite of belonging to the Public Sector, are not classified in the General Government for statistical purposes.

(6) Incluem-se os empréstimos concedidos pelas Instituições Financeiras Não-Monetárias. / Includes loans granted by Non-Monetary Financial Institutions.

E.1.2.1 FINANCIAMENTO DO ESTADO ⁽¹⁾

STATE FINANCING ⁽¹⁾

(continua)

(to be continued)

Fluxos acumulados desde o início do ano

Cumulative flows since the beginning of the year

Fonte / Source: Banco de Portugal

10⁶ euros

	Crédito líquido de residentes ⁽²⁾⁽³⁾											
	Instituições financeiras monetárias (IFM)		Administrações Públicas, excepto Estado				Outros sectores					Total
	Total	do qual: Títulos ⁽⁴⁾	Empréstimos e depósitos ⁽⁵⁾	Títulos de curto prazo	Títulos de médio e longo prazos ⁽⁴⁾	Total	Empréstimos e depósitos ⁽⁵⁾⁽⁶⁾⁽⁷⁾	Títulos de curto prazo	Títulos de médio e longo prazos ⁽⁴⁾	Total		
1	2	3	4	5	6=3+4+5	7	8	9	10	11=7+9+10	12=1+6+11	
02	-3 085	-1 915	720	725	348	1 794	258	215	135	3 278	3 671	2 380
03	-541	-646	965	499	823	2 287	-137	-182	-368	-863	-1 368	378
04	302	-82	2 230	1 154	1 493	4 877	-449	-412	301	-2 278	-2 426	2 753
05												
Abr	981	-43	-2 173	-1 010	853	-2 330	-82	-74	-389	-153	-624	-1 973
Mai	1 232	177	-2 344	-879	1 197	-2 025	-129	-105	-432	-421	-982	-1 776
Jun	744	25	-1 983	-815	1 166	-1 631	-163	-142	-142	-212	-517	-1 405
Jul	415	410	-2 101	-839	1 542	-1 398	-160	-138	-289	80	-369	-1 352
Ago	-1 221	258	-1 212	-764	1 649	-327	-167	-133	-233	-14	-415	-1 963
Set	302	441	-1 861	-786	1 595	-1 051	-152	-121	-541	7	-686	-1 436
Out	2 031	679	-1 789	-847	1 683	-953	-172	-148	-365	317	-220	858
Nov	2 002	494	-2 047	-571	1 416	-1 202	-165	-151	-523	846	159	959
Dez	-279	270	-1 125	-525	1 472	-178	-107	-130	-548	780	124	-333
06												
Jan	1 122	201	477	-56	176	597	238	76	-42	-282	-85	1 633
Fev	225	109	454	110	157	722	572	108	-6	71	638	1 584
Mar	850	487	645	-266	366	745	488	138	202	-111	579	2 174
Abr	-826	397	814	247	17	1 078	546	147	117	427	1 090	1 342
Mai	756	340	471	394	-1	863	719	147	83	456	1 258	2 877
Jun	-239	380	461	122	-28	555	901	179	-88	1 059	1 873	2 189
Jul	1 424	402	439	512	-10	941	987	255	4	1 215	2 205	4 571
Ago	201	715	420	120	330	870	1 190	364	-16	1 002	2 176	3 247
Set	2 134	386	463	665	-163	965	1 182	405	-116	798	1 864	4 963

	1	2	3	4	5	6=3+4+5	7	8	9	10	11=7+9+10	12=1+6+11
	Total	Securities ⁽⁴⁾ of which:	Loans and deposits ⁽⁷⁾	Short-term securities	Medium- and long-term securities ⁽⁴⁾	Total	Total	Savings certificates of which:	Short-term securities	Medium- and long-term securities ⁽⁴⁾	Total	Total
	Monetary financial institutions(MFI)		General Government, except State				Other sectors			Total		
	Residents net credit ⁽²⁾⁽³⁾											

E.1.2.1 FINANCIAMENTO DO ESTADO⁽¹⁾
(continuação)
Fluxos acumulados desde o início do ano

STATE FINANCING⁽¹⁾
(continued)
Cumulative flows since the beginning of the year

Fonte / Source: Banco de Portugal

10⁶ euros

	Crédito líquido de não residentes ⁽²⁾							Total
	Empréstimos e depósitos ⁽⁷⁾		Títulos			Total		
	Total	dos quais: Responsabilidades liquidadas do Tesouro face ao exterior	Títulos de curto prazo	Títulos de médio e longo prazos	Total			
13	14	15	16	17=15+16	18=13+17	19=12+18		
02	117	-44	-1 927	5 945	4 017	4 135	6 515	
03	-61	281	2 699	2 188	4 887	4 826	5 203	
04	558	-244	4 909	1 086	5 995	6 553	9 306	
05								
Abr	-780	-39	2 150	2 373	4 523	3 743	1 770	
Mai	-731	8	1 209	3 287	4 496	3 765	1 989	
Jun	-775	-39	2 180	3 071	5 251	4 477	3 072	
Jul	-766	-34	982	5 301	6 283	5 517	4 165	
Ago	-617	110	2 299	6 290	8 588	7 972	6 009	
Set	-680	41	1 780	7 313	9 093	8 413	6 977	
Out	555	-14	2 443	3 662	6 105	6 660	7 518	
Nov	-178	137	1 877	6 249	8 126	7 948	8 907	
Dez	-658	-15	2 927	7 094	10 021	9 363	9 031	
06								
Jan	9	5	-1 271	630	-641	-632	1 001	
Fev	-14	-35	-495	57	-438	-451	1 133	
Mar	0	-13	-2 009	2 178	168	168	2 343	
Abr	158	72	-1 416	2 971	1 555	1 713	3 055	
Mai	132	98	-2 921	3 940	1 019	1 151	4 028	
Jun	101	61	-1 993	4 543	2 550	2 651	4 841	
Jul	617	-23	-2 856	3 788	932	1 549	6 120	
Ago	143	94	-2 073	4 423	2 351	2 494	5 741	
Set	-463	31	-3 487	6 182	2 696	2 233	7 196	

	13	14	15	16	17=15+16	18=13+17	19=12+18
	Total	Treasury net foreign liabilities ⁽¹⁾	Short-term securities	Medium- and long-term securities	Total	Total	Total
	Loans and deposits ⁽⁷⁾		Securities			Total	
	Non-residents net credit ⁽²⁾						

- (1) Inclui as aplicações em títulos, excepto as transacções em acções e outras participações emitidas por residentes. / Includes acquisitions of securities, excluding transactions in shares and other equity issued by residents.
(2) Crédito líquido de depósitos e de aplicações em títulos (vide nota 1). / Credit minus deposits and acquisitions of securities (see note 1).
(3) Incluem-se, a partir de 2001, depósitos no Tesouro de entidades pertencentes ao Sector Público, ao abrigo do regime de Tesouraria do Estado. / From the beginning of 2001, it includes deposits of Public sector entities in the Treasury.
(4) Consideram-se as assunções pelo Estado de passivos de outros subsectores das Administrações Públicas (aumento do financiamento do Estado com correspondência em redução do financiamento desses subsectores). / Includes State assumptions of debt from other Government subsectors (an increase in the State financing versus a decrease in the other subsectors financing).
(5) Incluem-se depósitos no Tesouro de entidades pertencentes ao Sector Público que não são classificadas como entidades das Administrações Públicas em termos estatísticos. / It includes deposits in the Treasury of entities that, in spite of belonging to the Public Sector, are not classified in the General Government for statistical purposes.
(6) Incluem-se os empréstimos concedidos pelas Instituições Financeiras Não-Monetárias. / Includes loans granted by Non-Monetary Financial Institutions.
(7) Recorrendo a informação adicional, foi alterada a repartição das operações de empréstimos e depósitos entre os subsectores da Administração Central - Estado e Serviços e Fundos Autónomos - a partir de Janeiro de 2005, sem consequência no nível de financiamento da Administração Central. / Based on additional information, the split of loans and deposits between the Central Government sub-sectors - State and Autonomous Services and Funds - was changed from January 2005 onwards, with no impact on the financing level of the Central Government.

E.1.2.2 FINANCIAMENTO DOS SERVIÇOS E FUNDOS AUTÓNOMOS⁽¹⁾
Fluxos acumulados desde o início do ano

AUTONOMOUS SERVICES AND FUNDS FINANCING⁽¹⁾
Cumulative flows since the beginning of the year

Fonte / Source: Banco de Portugal

10⁶ euros

	Crédito líquido de residentes ⁽²⁾									Crédito líquido de não residentes ⁽²⁾			Total	
	Instituições financeiras monetárias (IFM)		Administrações Públicas, excepto Serviços e fundos autónomos			Outros sectores			Total	Empréstimos e depósitos	Títulos			
	Total	do qual: Títulos	Empréstimos e depósitos ⁽³⁾⁽⁵⁾	Títulos de curto prazo	Títulos de médio e longo prazos	Total	Empréstimos ⁽⁴⁾	Títulos				Total		
	1	2	3	4	5	6=3+4+5	7	8	9=7+8	10=1+6+9	11	12	13=11+12	14=10+13
02	-99	0	-755	-615	0	-1 371	-24	0	-24	-1 494	2	-63	-62	-1 556
03	1 358	0	-967	-269	0	-1 236	-14	0	-14	1 08	-2	-1	-3	105
04	441	0	-2 165	-383	0	-2 549	51	0	51	-2 057	-41	-59	-100	-2 157
05														
Abr	-866	0	2 113	37	0	2 151	-55	0	-55	1 230	-2	-19	-21	1 210
Mai	-766	0	2 266	-57	0	2 209	-55	0	-55	1 388	-2	-57	-59	1 329
Jun	-957	0	1 908	142	0	2 050	-55	0	-55	1 038	-3	-17	-20	1 019
Jul	-671	0	2 019	-73	0	1 947	-55	0	-55	1 220	-4	-27	-30	1 190
Ago	-623	0	1 140	-173	0	967	-55	0	-55	289	15	-24	-9	280
Set	-560	0	1 785	-108	0	1 677	-55	0	-55	1 062	15	-61	-46	1 015
Out	-849	0	1 718	-88	0	1 630	-55	0	-55	726	14	-89	-76	650
Nov	-661	0	1 991	-51	0	1 940	-55	0	-55	1 224	13	-107	-93	1 130
Dez	1	0	1 052	15	0	1 067	-55	0	-55	1 013	3	-42	-39	973
06														
Jan	-728	0	-455	-107	0	-562	0	0	0	-1 290	-1	-8	-9	-1 299
Fev	-594	0	-450	-254	0	-704	0	0	0	-1 298	0	-50	-49	-1 347
Mar	-851	0	-644	-255	0	-898	0	0	0	-1 749	0	-35	-35	-1 784
Abr	-725	0	-800	-386	0	-1 186	0	0	0	-1 911	-1	14	13	-1 898
Mai	-864	0	-469	-479	0	-949	0	0	0	-1 813	-1	14	13	-1 800
Jun	-764	0	-467	-275	0	-741	0	0	0	-1 505	-2	13	11	-1 494
Jul	-718	0	-421	-626	0	-1 047	0	0	0	-1 765	-2	13	10	-1 754
Ago	-745	0	-397	-529	0	-925	0	0	0	-1 671	4	11	15	-1 655
Set	-1 441	0	-471	-600	0	-1 071	0	0	0	-2 512	4	28	31	-2 480

	1	2	3	4	5	6=3+4+5	7	8	9=7+8	10=1+6+9	11	12	13=11+12	14=10+13
	Total	Securities of which:	Loans and deposits ⁽³⁾⁽⁵⁾	Short-term securities	Medium- and long-term securities	Total	Loans ⁽⁴⁾	Securities	Total	Total	Loans and deposits	Securities	Total	Total
	Residents net credit ⁽²⁾									Non-residents net credit ⁽²⁾				

- (1) Inclui as aplicações em títulos. / Includes acquisitions of securities.
(2) Crédito líquido de depósitos e de aplicações em títulos. / Credit minus deposits and acquisitions of securities.
(3) Incluem-se, a partir de 2001, os depósitos dos Serviços e fundos autónomos junto do Tesouro. / From the beginning of 2001, it includes deposits of the Autonomous services and funds in the Treasury.
(4) Incluem-se os empréstimos concedidos pelas Instituições Financeiras Não-Monetárias. / Includes loans granted by Non-Monetary Financial Institutions.
(5) Recorrendo a informação adicional, foi alterada a repartição das operações de empréstimos e depósitos entre os subsectores da Administração Central - Estado e Serviços e Fundos Autónomos - a partir de Janeiro de 2005, sem consequência no nível de financiamento da Administração Central. / Based on additional information, the split of loans and deposits between the Central Government sub-sectors - State and Autonomous Services and Funds - was changed from January 2005 onwards, with no impact on the financing level of the Central Government.

E.1.3 FINANCIAMENTO DA ADMINISTRAÇÃO REGIONAL E LOCAL ^(*)(1)

Fluxos acumulados desde o início do ano

REGIONAL AND LOCAL GOVERNMENT FINANCING ^(*)(1)

Cumulative flows since the beginning of the year

Fonte / Source: Banco de Portugal

10⁶ euros

	Crédito líquido de residentes ⁽²⁾									Crédito líquido de não residentes ⁽²⁾				Total
	Instituições financeiras monetárias (IFM)		Administrações Públicas, excepto Administração Regional e Local				Outros sectores			Total	Empréstimos e depósitos	Títulos	Total	
	Total	do qual:	Empréstimos e depósitos ⁽⁵⁾	Títulos de curto prazo	Títulos de médio e longo prazos ⁽³⁾	Total	Empréstimos ⁽⁵⁾	Títulos ⁽³⁾	Total					
		Títulos ⁽³⁾												
1	2	3	4	5	6=3+4+5	7	8	9=7+8	10=1+6+9	11	12	13=11+12	14=10+13	
02	463	2	-5	0	0	-5	-15	-7	-22	436	68	13	81	517
03	451	2	15	0	-16	-1	10	-55	-45	404	34	128	161	565
04	9	39	-29	0	0	-29	-4	-41	-45	-65	31	8	38	-27
05														
Abr	163	0	11	-116	0	-105	-5	-1	-6	52	-4	-22	-26	26
Mai	16	0	30	-133	0	-103	-5	-1	-6	-92	-4	-8	-12	-104
Jun	287	0	27	-106	0	-79	-5	1	-4	204	-8	-1	-9	195
Jul	234	0	33	-99	0	-66	-7	2	-4	164	-10	-26	-36	128
Ago	265	1	25	-73	0	-48	-9	3	-7	211	-16	-12	-27	183
Set	259	-2	27	-53	0	-26	-12	5	-8	226	-18	-15	-32	193
Out	187	-2	24	-75	0	-51	-11	5	-5	130	-19	-14	-32	98
Nov	257	-2	8	-53	0	-45	-9	5	-4	208	-19	1	-18	191
Dez	372	-4	24	0	0	24	138	5	143	540	-31	-17	-48	492
06														
Jan	51	0	-22	-46	0	-68	0	1	1	-16	-3	5	2	-14
Fev	103	0	-4	-54	0	-58	0	1	1	46	-4	7	3	49
Mar	234	0	-1	-40	0	-41	0	0	-1	192	-5	-3	-8	184
Abr	137	0	-14	-93	0	-107	2	0	2	32	-5	-9	-14	17
Mai	32	0	-1	-95	0	-95	1	0	0	-63	-4	-33	-37	-100
Jun	165	-1	9	-69	0	-61	2	2	5	109	-11	-2	-13	96
Jul	-38	-130	-16	-86	0	-102	0	5	5	-135	-17	138	121	-14
Ago	-50	-130	-20	-81	0	-102	-2	5	3	-149	109	12	120	-29
Set	-15	-130	9	-73	0	-64	-2	4	2	-77	106	12	118	41

	1	2	3	4	5	6=3+4+5	7	8	9=7+8	10=1+6+9	11	12	13=11+12	14=10+13	
															Total
	Monetary financial institutions (MFI)			General Government, except Regional and Local Government					Other sectors			Total	Loans and deposits	Securities	Total
	Residents net credit ⁽²⁾										Non-residents net credit ⁽²⁾				

(*) Este quadro é obtido por soma simples dos Quadros E.1.3.1 e E.1.3.2./ This table is obtained as the sum of Tables E.1.3.1 e E.1.3.2.

(1) Inclui aplicações em títulos excepto as transacções em acções e outras participações emitidas por residentes./ Includes acquisitions of securities, excluding transactions in shares and other equity issued by residents.

(2) Crédito líquido de depósitos e de aplicações em títulos. / Credit minus deposits and acquisitions of securities.

(3) Consideram-se as assunções de passivos deste subsector pelo Estado (redução do financiamento da Administração Regional e Local com correspondência em aumento do financiamento do Estado). / Includes debt assumptions of this subsector by the State (a decrease in the Regional and Local Government financing versus an increase in the State financing).

(4) Incluem-se, a partir de 2001, os depósitos da Administração Regional junto do Tesouro./ From the beginning of 2001, it includes deposits of the Regional government in the Treasury.

(5) Incluem-se os empréstimos concedidos pelas Instituições Financeiras Não-Monetárias./ Includes loans granted by Non-Monetary Financial Institutions.

E.1.3.1 FINANCIAMENTO DA ADMINISTRAÇÃO REGIONAL ⁽¹⁾

Fluxos acumulados desde o início do ano

REGIONAL GOVERNMENT FINANCING ⁽¹⁾

Cumulative flows since the beginning of the year

Fonte / Source: Banco de Portugal

10⁶ euros

	Crédito líquido de residentes ⁽²⁾									Crédito líquido de não residentes ⁽²⁾				Total
	Instituições financeiras monetárias (IFM)		Administrações Públicas, excepto Administração Regional				Outros sectores			Total	Empréstimos e depósitos	Títulos	Total	
	Total	do qual:	Empréstimos e depósitos ⁽⁵⁾	Títulos de curto prazo	Títulos de médio e longo prazos ⁽³⁾	Total	Empréstimos ⁽⁵⁾	Títulos ⁽³⁾	Total					
		Títulos ⁽³⁾												
1	2	3	4	5	6=3+4+5	7	8	9=7+8	10=1+6+9	11	12	13=11+12	14=10+13	
02	72	3	-5	0	0	-5	-1	-3	-4	63	22	0	22	86
03	-39	1	15	0	-16	-1	2	-48	-46	-86	-3	152	150	64
04	11	39	-29	0	0	-29	-3	-38	-40	-59	42	-1	41	-18
05														
Abr	-28	0	11	-116	0	-105	0	-1	-1	-134	0	1	1	-133
Mai	44	0	30	-133	0	-103	0	0	-1	-59	0	0	0	-59
Jun	100	0	27	-106	0	-79	0	2	1	23	1	-2	-1	22
Jul	90	0	33	-99	0	-66	-1	3	1	26	2	-3	-1	25
Ago	46	0	25	-73	0	-48	-1	3	2	0	-3	-3	-6	-6
Set	48	-2	27	-53	0	-26	-1	5	4	26	-3	-3	-6	20
Out	22	-2	24	-75	0	-51	-1	6	4	-25	-4	-4	-8	-32
Nov	49	-2	8	-53	0	-45	-1	5	4	8	-4	-3	-7	0
Dez	10	-2	24	0	0	24	149	5	153	187	-6	-3	-8	179
06														
Jan	36	0	-22	-46	0	-68	0	-1	-1	-33	-2	1	-1	-34
Fev	42	0	-4	-54	0	-58	0	-1	-1	-17	-1	0	0	-17
Mar	77	0	-1	-40	0	-41	0	-2	-2	34	-2	1	-1	33
Abr	39	1	-14	-93	0	-107	0	-2	-2	-70	-2	1	-1	-71
Mai	64	0	-1	-95	0	-95	0	-2	-2	-33	-1	1	0	-34
Jun	75	0	9	-69	0	-61	2	0	2	17	-4	0	-4	13
Jul	-54	-130	-16	-86	0	-102	2	1	3	-153	-6	128	122	-30
Ago	-40	-130	-20	-81	0	-102	2	1	3	-139	121	1	122	-16
Set	-47	-130	9	-73	0	-64	2	1	3	-108	120	1	122	13

	1	2	3	4	5	6=3+4+5	7	8	9=7+8	10=1+6+9	11	12	13=11+12	14=10+13	
															Total
	Monetary financial institutions (MFI)			General Government, except Regional Government					Other sectors			Total	Loans and deposits	Securities	Total
	Residents net credit ⁽²⁾										Non-residents net credit ⁽²⁾				

(1) Inclui aplicações em títulos excepto as transacções em acções e outras participações emitidas por residentes./ Includes acquisitions of securities, excluding transactions in shares and other equity issued by residents.

(2) Crédito líquido de depósitos e de aplicações em títulos. / Credit minus deposits and acquisitions of securities.

(3) Consideram-se as assunções de passivos deste subsector pelo Estado (redução do financiamento da Administração Regional com correspondência em aumento do financiamento do Estado). / Includes debt assumptions of this subsector by the State (a decrease in the Regional Government financing versus an increase in the State financing).

(4) Incluem-se, a partir de 2001, os depósitos da Administração Regional junto do Tesouro./ From the beginning of 2001, it includes deposits of the Regional Government in the Treasury.

(5) Incluem-se os empréstimos concedidos pelas Instituições Financeiras Não-Monetárias./ Includes loans granted by Non-Monetary Financial Institutions.

E.1.3.2 FINANCIAMENTO DA ADMINISTRAÇÃO LOCAL⁽¹⁾
Fluxos acumulados desde o início do ano

LOCAL GOVERNMENT FINANCING⁽¹⁾
Cumulative flows since the beginning of the year

Fonte / Source: Banco de Portugal

10⁶ euros

	Crédito líquido de residentes ⁽²⁾									Crédito líquido de não residentes ⁽²⁾				Total
	Instituições financeiras monetárias (IFM)		Administrações Públicas, excepto Administração Local				Outros sectores			Total	Empréstimos e depósitos	Títulos	Total	
	Total	do qual:	Empréstimos e depósitos	Títulos de curto prazo	Títulos de médio e longo prazos	Total	Empréstimos ⁽³⁾	Títulos	Total					
		Títulos												
1	2	3	4	5	6=3+4+5	7	8	9=7+8	10=1+6+9	11	12	13=11+12	14=10+13	
02	391	-1	0	0	0	0	-14	-5	-18	372	46	13	59	431
03	490	1	0	0	0	0	7	-7	0	490	36	-25	12	502
04	-2	0	0	0	0	0	-1	-3	-4	-7	-11	9	-3	-9
05	Abr	191	0	0	0	0	-4	0	-5	186	-4	-23	-27	160
	Mai	-28	0	0	0	0	-4	0	-5	-33	-4	-8	-12	-45
	Jun	186	0	0	0	0	-5	0	-6	181	-9	1	-8	173
	Jul	144	0	0	0	0	-5	0	-6	138	-11	-23	-34	104
	Ago	219	0	0	0	0	-8	0	-8	211	-13	-8	-21	189
	Set	211	0	0	0	0	-11	0	-11	200	-15	-11	-26	174
	Out	164	0	0	0	0	-9	0	-10	155	-15	-10	-25	130
	Nov	208	0	0	0	0	-7	0	-8	200	-14	4	-10	190
	Dez	363	-2	0	0	0	-10	0	-10	353	-26	-14	-40	313
06	Jan	15	0	0	0	0	0	1	2	17	-1	4	3	20
	Fev	61	0	0	0	0	0	1	2	63	-3	6	4	66
	Mar	157	0	0	0	0	0	2	2	158	-3	-4	-7	151
	Abr	98	0	0	0	0	2	2	4	102	-3	-11	-14	88
	Mai	-32	0	0	0	0	1	2	2	-30	-3	-34	-37	-66
	Jun	89	-1	0	0	0	0	2	2	92	-8	-1	-9	83
	Jul	16	-1	0	0	0	-2	4	1	18	-10	9	-1	16
	Ago	-10	-1	0	0	0	-4	4	0	-10	-12	10	-2	-12
	Set	32	0	0	0	0	-4	3	-1	31	-14	10	-4	27

1	2	3	4	5	6=3+4+5	7	8	9	10=1+6+9	11	12	13=11+12	14=10+13
Total	Securities of which:	Loans and deposits	Short-term securities	Medium-and long-term securities	Total	Loans ⁽³⁾	Securities	Total	Total	Loans and deposits	Securities	Total	Total
Monetary financial institutions (MFI)		General Government, except Local Government				Other sectors			Total	Non-residents net credit ⁽²⁾		Total	
Residents net credit ⁽²⁾										Non-residents net credit ⁽²⁾			

- (1) Inclui aplicações em títulos excepto as transacções em acções e outras participações emitidas por residentes. / Includes acquisitions of securities, excluding transactions in shares and other equity issued by residents.
(2) Crédito líquido de depósitos e de aplicações em títulos. / Credit minus deposits and acquisitions of securities.
(3) Incluem-se os empréstimos concedidos pelas Instituições Financeiras Não-Monetárias. / Includes loans granted by Non-Monetary Financial Institutions.

E.1.4 FINANCIAMENTO DOS FUNDOS DE SEGURANÇA SOCIAL⁽¹⁾
Fluxos acumulados desde o início do ano

SOCIAL SECURITY FUNDS FINANCING⁽¹⁾
Cumulative flows since the beginning of the year

Fonte / Source: Banco de Portugal

10⁶ euros

	Crédito líquido de residentes ⁽²⁾									Crédito líquido de não residentes ⁽²⁾				Total
	Instituições financeiras monetárias (IFM)		Administrações Públicas, excepto Fundos de Segurança Social				Outros sectores			Total	Empréstimos e depósitos	Títulos	Total	
	Total	do qual:	Empréstimos e depósitos ⁽³⁾	Títulos de curto prazo	Títulos de médio e longo prazos	Total	Empréstimos ⁽⁴⁾	Títulos	Total					
		Títulos												
1	2	3	4	5	6=3+4+5	7	8	9=7+8	10=1+6+9	11	12	13=11+12	14=10+13	
02	-347	0	40	-110	-348	-418	0	0	0	-765	0	-403	-403	-1 168
03	-235	0	-13	-229	-807	-1 049	0	0	0	-1 284	0	-281	-281	-1 566
04	12	0	-36	-770	-1 493	-2 299	0	0	0	-2 287	0	-94	-94	-2 381
05	Abr	-399	0	49	1 089	-853	284	0	0	-115	-342	223	-119	-234
	Mai	-525	0	48	1 069	-1 197	-81	0	0	-606	0	-137	-137	-743
	Jun	-511	0	47	779	-1 166	-340	0	0	-852	0	-157	-157	-1 009
	Jul	48	0	49	1 010	-1 542	-483	0	0	-435	0	-142	-142	-577
	Ago	-213	0	47	1 010	-1 649	-591	0	0	-804	0	-155	-155	-959
	Set	-452	0	49	946	-1 595	-600	0	0	-1 052	0	-78	-78	-1 131
	Out	-404	0	48	1 010	-1 683	-625	0	0	-1 029	0	-86	-86	-1 114
	Nov	-332	0	48	675	-1 416	-692	0	0	-1 024	0	-89	-89	-1 114
	Dez	-231	0	49	511	-1 472	-913	0	0	-1 144	0	-60	-60	-1 204
06	Jan	-100	0	0	210	-176	33	0	0	-67	0	25	25	-42
	Fev	-161	0	0	198	-157	40	0	0	-121	0	51	51	-70
	Mar	-163	0	0	561	-366	195	0	0	32	0	44	44	75
	Abr	-535	0	0	232	-17	215	0	0	-320	0	47	47	-273
	Mai	-733	0	-1	180	1	181	0	0	-552	0	-61	-61	-613
	Jun	-882	0	-3	222	28	247	0	0	-635	0	-88	-88	-723
	Jul	-252	0	-2	200	10	208	0	0	-44	0	-203	-203	-247
	Ago	-513	0	-2	490	-330	157	0	0	-356	0	-132	-132	-489
	Set	-751	0	-1	8	163	170	0	0	-582	0	-15	-15	-597

1	2	3	4	5	6=3+4+5	7	8	9=7+8	10=1+6+9	11	12	13=11+12	14=10+13
Total	Securities of which:	Loans and deposits ⁽³⁾	Short-term securities	Medium-and long-term securities	Total	Loans ⁽⁴⁾	Securities	Total	Total	Loans and deposits	Securities	Total	Total
Monetary financial institutions (MFI)		Public Administration except Social Security funds				Other sectors			Total	Non-residents net credit ⁽²⁾		Total	
Residents net credit ⁽²⁾										Non-residents net credit ⁽²⁾			

- (1) Inclui as aplicações em títulos. / Includes acquisitions of securities.
(2) Crédito líquido de depósitos e de aplicações em títulos. / Credit minus deposits and acquisitions of securities.
(3) Incluem-se, a partir de 2001, os depósitos dos Fundos de Segurança Social junto do Tesouro. / From the beginning of 2001, it includes deposits of the Social Security funds in the Treasury.
(4) Incluem-se, os empréstimos concedidos pelas Instituições Financeiras Não-Monetárias. / Includes loans granted by Non-Monetary Financial Institutions.

E.1.5 DÍVIDA DIRECTA DO ESTADO⁽¹⁾

(continua)

Posições em fim de período

Fonte / Source: Instituto de Gestão do Crédito Público e Banco de Portugal

DIRECT STATE DEBT⁽¹⁾

(to be continued)

End of period positions

10⁶ euros

	Dívida em moeda de países da área do euro													
	Curto Prazo	Títulos			Médio e longo prazos	dos quais:			Total	Certificados de Aforo	dos quais:	Outros empréstimos	Total	
		Bilhetes do Tesouro	CEDIC	Papel comercial		Obrigações do Tesouro (Taxa fixa)	Obrigações do Tesouro (rendimento variável)	Com vencimento no prazo de 1 ano						Capitalização acumulada
02	1 432	0	1 432	0	57 925	55 905	2 003	5 560	59 357	15 537	5 366	1 926	76 819	
03	5 797	4 234	1 562	0	59 049	58 097	936	6 013	64 846	15 854	5 562	1 585	82 286	
04	12 711	10 321	2 390	0	59 660	59 324	319	7 199	72 371	15 903	5 690	2 290	90 564	
05	Mai	12 725	10 558	2 167	0	63 797	63 562	220	6 095	76 523	15 997	5 752	1 536	94 056
	Jun	13 771	11 845	1 926	0	63 873	63 637	220	5 270	77 643	16 003	5 761	1 536	95 183
	Jul	12 671	10 542	2 129	0	66 873	66 637	220	10 342	79 544	16 045	5 780	1 535	97 124
	Ago	14 081	11 852	2 229	0	67 773	67 537	220	10 342	81 855	16 088	5 792	1 535	99 478
	Set	13 340	11 178	2 162	0	68 824	68 588	220	10 336	82 163	16 136	5 806	1 532	99 832
	Out	14 552	12 387	2 165	0	65 386	65 150	220	5 899	79 938	16 152	5 822	2 907	98 998
	Nov	13 772	11 578	2 195	0	68 386	68 150	220	5 899	82 158	16 186	5 836	2 020	100 365
	Dez	14 678	12 627	2 051	0	69 175	68 939	220	5 904	83 853	16 246	5 853	1 530	101 629
06	Jan	13 424	11 245	2 180	0	69 775	69 539	220	5 504	83 199	16 364	5 870	1 528	101 091
	Fev	14 391	12 045	2 347	0	69 474	69 238	220	6 273	83 866	16 433	5 883	1 540	101 838
	Mar	12 849	10 555	2 294	0	71 866	71 630	220	5 665	84 715	16 508	5 901	1 547	102 770
	Abr	13 823	11 356	2 467	0	72 805	72 569	220	6 329	86 628	16 563	5 925	1 615	104 806
	Mai	12 360	9 787	2 572	0	73 864	73 628	220	6 329	86 223	16 608	5 942	1 552	104 383
	Jun	13 103	10 769	2 334	0	74 864	74 628	220	6 329	87 967	16 685	5 963	1 547	106 199
	Jul	12 702	10 003	2 699	0	74 342	74 106	220	2 807	87 044	16 812	5 992	2 138	105 995
	Ago	13 325	10 709	2 616	0	75 142	74 906	220	7 924	88 468	16 969	6 019	1 541	106 978
	Set	12 047	9 372	2 675	0	76 195	75 958	220	7 924	88 242	17 057	6 043	1 082	106 381
	Out	12 508	9 806	2 702	0	76 800	76 563	220	7 651	89 308	17 126	6 073	2 983	106 727

1	2	3	4	5	6	7	8	9=1+5	10	11	12	13=9+10+12
Short-term	Treasury bills	CEDIC	Commercial paper	Medium- and long-term	Treasury bonds (fixed rate)	Treasury bonds (indexed rate)	With redemption within 1 year	Total	Savings certificates	Accrued interests	Other loans	Total
of which:			of which:			Securities			of which:			
Debt in euro area currencies												

E.1.5 DÍVIDA DIRECTA DO ESTADO⁽¹⁾

(continuação)

Posições em fim de período

Fonte / Source: Instituto de Gestão do Crédito Público e Banco de Portugal

DIRECT STATE DEBT⁽¹⁾

(continued)

End of period positions

10⁶ euros

	Dívida em moedas de países fora da área do euro							Total	Por memória:
	Títulos			Outros empréstimos	Total	Total	Depósitos do Estado		
	Curto prazo	Médio e longo prazos	dos quais:						
			Com vencimento no prazo de um ano						
14	15	16	17	18=14+15+17	19=13+18	20			
02	286	2 298	954	80	2 665	79 483	3 290		
03	0	1 153	792	16	1 169	83 454	3 054		
04	0	356	0	15	371	90 935	2 685		
05	Mai	0	371	0	17	388	1 613		
	Jun	0	372	0	17	389	1 942		
	Jul	0	365	0	17	382	2 660		
	Ago	0	367	0	17	383	4 144		
	Set	0	367	0	9	375	2 805		
	Out	0	365	0	9	374	1 311		
	Nov	0	362	0	9	371	1 155		
	Dez	0	363	0	9	372	3 213		
06	Jan	0	360	0	9	368	2 288		
	Fev	0	365	0	9	374	3 096		
	Mar	0	356	0	9	364	2 848		
	Abr	0	356	70	4	360	4 434		
	Mai	0	357	69	4	361	2 795		
	Jun	0	354	69	4	358	3 829		
	Jul	0	356	69	4	361	2 189		
	Ago	0	355	66	4	360	3 726		
	Set	0	355	67	4	360	1 463		
	Out	0	358	67	4	362	.		

14	15	16	17	18=14+15+17	19=13+18	20
Short-term	Medium- and long-term	With redemption within one year	Other loans	Total	Total	State deposits
of which:			Memo items:			
Debt in non-euro area currencies						

(1) Os saldos em dívida, incluindo os relativos aos instrumentos emitidos a desconto, encontram-se ao valor nominal./ Outstanding amounts, including those of instruments issued at discount, are at nominal value.

E.2 Receitas e despesas do Estado e da Segurança Social

E.2 State and Social Security revenue and expenditure

E.2.1 RECEITAS E DESPESAS DO ESTADO⁽¹⁾⁽²⁾
(continua)
Valores acumulados desde o início do ano

STATE REVENUE AND EXPENDITURE⁽¹⁾⁽²⁾
(to be continued)
Cumulative figures since the beginning of the year

Fonte / Source: Direcção-Geral do Orçamento

10⁶ euros

	Receitas correntes									Receitas de capital (3)	Recursos próprios da União Europeia	Reposições não abatidas	Receitas totais
	Impostos directos	dos quais:		Impostos indirectos	dos quais:		Outras	das quais:	Total				
		IRS	IRC		IVA	Imposto sobre produtos petrolíferos							
1	2	3	4	5	6	7	8	9=1+4+7	10	11	12	13=9+10+11+12	
02	11 898	7 258	4 431	16 611	9 957	2 745	1 786	554	30 295	1 295	141	228	31 959
03	11 255	7 379	3 768	17 338	10 562	2 946	2 057	485	30 650	602	134	127	31 514
04	11 308	7 398	3 892	17 075	10 341	2 964	2 313	556	30 695	248	159	171	31 273
05	Mai 5 147	3 536	1 600	7 554	4 679	1 230	626	61	13 327	32	65	154	13 578
	Jun 6 151	4 352	1 786	8 786	5 307	1 482	824	144	15 761	39	77	155	16 032
	Jul 7 061	4 579	2 466	10 510	6 057	1 741	953	148	18 524	47	89	141	18 801
	Ago 7 163	4 748	2 397	12 632	7 676	1 990	1 151	171	20 946	52	99	144	21 241
	Set 8 001	5 076	2 916	14 017	8 549	2 268	1 284	178	23 302	56	110	145	23 612
	Out 9 066	5 971	3 083	15 274	9 247	2 513	1 411	179	25 751	64	121	147	26 082
	Nov 9 857	6 763	3 079	17 291	10 663	2 750	1 587	180	28 735	74	133	147	29 089
	Dez 11 519	7 753	3 721	18 917	11 672	2 993	1 763	194	32 198	207	145	211	32 761
06	Jan 972	846	121	1 549	876	258	177	4	2 698	2	16	50	2 765
	Fev 1 707	1 530	170	3 760	2 601	502	294	5	5 761	3	29	85	5 877
	Mar 2 578	2 184	386	4 870	3 231	735	400	8	7 849	-2	39	131	8 016
	Abr 3 458	2 846	602	6 151	3 880	1 006	559	27	10 168	31	53	152	10 404
	Mai 5 557	3 613	1 933	8 101	5 253	1 247	793	103	14 451	38	66	153	14 709
	Jun 6 386	4 269	2 103	9 480	5 976	1 515	1 064	308	16 930	47	79	134	17 189
	Jul 7 637	4 677	2 943	11 187	6 930	1 770	1 209	348	20 033	52	91	134	20 310
	Ago 8 816	4 939	2 857	13 346	8 395	2 030	1 394	360	22 555	61	104	135	22 855
	Set 9 115	5 804	3 301	14 878	9 323	2 307	1 657	491	25 651	77	119	135	25 981
	Out 10 035	6 481	3 539	16 230	10 021	2 553	1 772	495	28 037	91	132	135	28 395

	1	2	3	4	5	6	7	8	9=1+4+7	10	11	12	13=9+10+11+12
	Direct taxes	Personal income tax	Corporate income tax	Indirect taxes	Value added tax	Tax on oil products	Other	Property income	Total	Capital revenue (3)	European Union own resources	Refunds not deducted from over-payments	Total revenue
		of which:			of which:			of which:					
	Current revenue												

E.2.1 RECEITAS E DESPESAS DO ESTADO⁽¹⁾
(continuação)
Valores acumulados desde o início do ano

STATE REVENUE AND EXPENDITURE⁽¹⁾
(continued)
Cumulative figures since the beginning of the year

Fonte / Source: Direcção-Geral do Orçamento

10⁶ euros

	Despesas correntes ⁽⁴⁾							Despesas de capital ⁽⁴⁾					Despesas totais	Saldo
	Pessoal	Bens e serviços	Juros e outros encargos	Subsídios	Transferências correntes	Outras despesas correntes	Total	Aquisição de bens de capital	Transferências de capital ⁽⁵⁾	Outras despesas de capital	Total			
	14	15	16	17	18	19	20=14+...+19	21	22	23	24=21+22+23	25=20+24	26=13-25	
02	12 052	1 220	3 828	775	15 587	228	33 689	467	3 274	22	3 763	37 451	-5 493	
03	12 245	1 057	4 030	847	14 613	304	33 096	612	2 782	21	3 415	36 511	-4 997	
04	13 110	1 177	3 741	712	18 037	296	37 074	621	4 011	22	4 654	41 728	-10 455	
05	Mai 4 977	338	1 340	144	6 796	118	13 711	198	1 110	13	1 320	15 032	-1 454	
	Jun 6 419	417	2 361	162	8 290	126	17 774	223	1 294	13	1 531	19 305	-3 273	
	Jul 7 663	504	2 960	179	9 762	146	21 213	265	1 535	14	1 815	23 028	-4 227	
	Ago 8 775	589	3 234	241	12 473	164	25 475	297	1 626	16	1 938	27 414	-6 173	
	Set 9 823	701	3 593	281	13 766	193	28 357	362	1 803	18	2 183	30 540	-6 928	
	Out 10 659	794	3 885	347	15 467	213	31 364	383	2 347	20	2 750	34 114	-8 032	
	Nov 12 688	909	3 945	513	17 109	234	35 399	438	2 527	21	2 986	38 385	-9 296	
	Dez 13 671	1 209	3 969	652	18 864	265	38 629	653	3 179	22	3 854	42 483	-9 721	
06	Jan 956	28	212	6	1 814	18	3 035	5	188	1	194	3 229	-464	
	Fev 1 924	76	575	14	3 301	21	5 911	13	290	6	309	6 220	-343	
	Mar 2 905	156	701	61	4 877	70	8 770	51	690	10	751	9 521	-1 505	
	Abr 3 896	225	1 192	92	6 496	78	11 979	78	948	10	1 035	13 014	-2 610	
	Mai 4 853	303	1 628	128	8 086	112	15 109	119	1 228	12	1 358	16 467	-1 758	
	Jun 6 326	396	2 590	146	9 773	137	19 367	135	1 452	13	1 600	20 967	-3 778	
	Jul 7 552	472	3 030	192	11 475	157	22 877	185	1 703	14	1 902	24 779	-4 469	
	Ago 8 463	552	3 586	201	13 117	171	26 090	218	1 856	16	2 090	28 180	-5 325	
	Set 9 395	635	3 848	259	14 700	191	29 027	247	1 946	17	2 209	31 236	-5 255	
	Out 10 357	743	4 202	271	16 399	212	32 184	265	2 143	18	2 426	34 610	-6 214	

	14	15	16	17	18	19	20=14+...+19	21	22	23	24=21+22+23	25=20+24	26=13-25
	Employees	Goods and services	Interests	Subsidies	Current transfers	Other current expenditure	Total	Purchase of capital goods	Capital transfers ⁽⁵⁾	Other capital expenditure	Total	Total expenditure	Balance
	Current expenditure ⁽⁴⁾							Capital expenditure ⁽⁴⁾					

(1) Excluindo operações financeiras./ Excluding financial operations.

(2) Despesa total, incluindo o pagamento de despesas de anos anteriores./ Total expenditure, including the payment of expenses from previous years.

(3) Excluem-se os activos financeiros e os saldos da gestão anterior./ Excluding financial assets and balances from the previous years.

(4) Despesas do Estado segundo a classificação económica. Os valores intra-anuais referem-se a despesas autorizadas./ State expenditures by economic classification. Intra-annual figures refer to authorized expenditures.

(5) Inclui transferências para o Fundo de Regularização da Dívida Pública (FRDP)./ Including transfers to the Public Debt Regularization Fund (FRDP).

E.2.2 RECEITAS E DESPESAS DA SEGURANÇA SOCIAL - INSTITUTO DE GESTÃO FINANCEIRA DA SEGURANÇA SOCIAL⁽¹⁾⁽²⁾
(continua)

SOCIAL SECURITY REVENUE AND EXPENDITURE - INSTITUTO DE GESTÃO FINANCEIRA DA SEGURANÇA SOCIAL⁽¹⁾⁽²⁾
(to be continued)

Valores acumulados desde o início do ano

Cumulative figures since the beginning of the year

Fonte / Source: Direcção-Geral do Orçamento

10⁶ euros

	Receitas								
	Receitas correntes							Receitas de capital	Total
	Contribuições e cotizações	Adicional ao IVA	Transferências correntes			Outras	Total		
			Ministério da Segurança Social da Família e da Criança	Fundo Social Europeu	Outras				
1	2	3	4	5	6	7=1+...+6	8	9=7+8	
02	10 161	503	3 312	626	176	302	15 080	38	15 118
03	10 448	676	3 467	717	216	363	15 887	37	15 924
04	10 429	551	0	808	0	651	16 820	29	16 849
05	Abr 3 498	148	0	111	0	127	5 421	5	5 426
	Mai 4 347	247	0	156	0	181	6 853	12	6 865
	Jun 5 212	296	0	205	0	300	8 318	13	8 331
	Jul 6 191	345	0	422	0	368	10 016	14	10 030
	Ago 7 203	395	0	440	0	407	11 529	16	11 545
	Set 8 103	444	0	447	0	508	12 972	17	12 989
	Out 8 967	494	3 894	516	272	359	14 502	22	14 524
	Nov 9 826	543	4 408	604	290	383	16 055	26	16 080
	Dez 10 955	592	0	660	0	406	17 813	33	17 845
06	Jan 1 120	53	0	38	0	31	1 675	3	1 678
	Fev 1 983	106	0	41	0	64	3 059	3	3 063
	Mar 2 858	158	0	216	0	97	4 668	9	4 677
	Abr 3 730	211	0	216	0	148	6 115	10	6 124
	Mai 4 634	264	0	233	0	201	7 612	17	7 630
	Jun 5 557	317	0	442	0	312	9 381	19	9 399
	Jul 6 613	369	0	478	0	400	11 085	20	11 105
	Ago 7 656	422	0	484	0	448	12 707	24	12 732
	Set 8 593	475	0	560	0	500	14 296	25	14 321

1	2	3	4	5	6	7=1+...+6	8	9=7+8
Contributions	Value Added Tax	Ministry of the Social Security, Family and Child	European Social Fund	Other	Other	Total	Capital revenue	Total
Current transfers								
Current revenue								
Revenue								

E.2.2 RECEITAS E DESPESAS DA SEGURANÇA SOCIAL - INSTITUTO DE GESTÃO FINANCEIRA DA SEGURANÇA SOCIAL⁽¹⁾⁽²⁾
(continuação)

SOCIAL SECURITY REVENUE AND EXPENDITURE - INSTITUTO DE GESTÃO FINANCEIRA DA SEGURANÇA SOCIAL⁽¹⁾⁽²⁾
(continued)

Valores acumulados desde o início do ano

Cumulative figures since the beginning of the year

Fonte / Source: Direcção-Geral do Orçamento

10⁶ euros

	Despesas													Despesas de capital	Total	Saldo
	Despesas correntes											Total				
	Pensões			Subsídio de desemprego	Subsídio familiar a crianças e jovens	Subsídio por doença	Rendimento social de inserção	Outras prestações	Acção social	Acções de formação profissional	Outras despesas correntes ⁽³⁾		Total			
	Velhice	Invalidez	Sobrevivência													
10	11	12	13	14	15	16	17	18	19	20	21=10+...+20	22	23=21+22	24=9-23		
02	5 912	1 267	1 254	1 090	528	465	232	437	1 103	991	923	14 201	74	14 276	842	
03	6 408	1 291	1 344	1 490	565	482	244	482	1 153	811	949	15 217	76	15 293	630	
04	6 985	1 333	1 485	1 663	601	486	242	560	1 248	970	932	16 504	69	16 573	276	
05	Abr 2 167	394	435	594	196	174	91	181	410	308	303	5 252	10	5 261	165	
	Mai 2 717	492	546	746	246	213	116	236	515	369	393	6 588	12	6 599	266	
	Jun 3 267	588	657	890	296	246	139	282	625	445	486	7 921	14	7 935	396	
	Jul 4 358	773	875	1 037	345	286	162	331	733	648	566	10 113	18	10 131	-101	
	Ago 4 911	866	986	1 177	395	314	186	369	835	719	635	11 394	24	11 418	127	
	Set 5 467	959	1 097	1 330	454	353	205	413	948	753	708	12 686	27	12 714	276	
	Out 6 029	1 052	1 208	1 489	503	391	232	457	1 062	827	783	14 035	33	14 068	456	
	Nov 6 613	1 149	1 321	1 643	555	427	260	497	1 177	918	882	15 443	38	15 480	600	
	Dez 7 761	1 341	1 547	1 803	600	466	286	544	1 306	981	968	17 602	58	17 659	186	
06	Jan 588	97	115	156	46	45	25	42	95	169	75	1 453	4	1 456	222	
	Fev 1 178	196	232	323	90	86	53	87	208	199	152	2 804	5	2 809	254	
	Mar 1 774	294	348	484	138	127	79	131	316	298	230	4 218	8	4 226	451	
	Abr 2 370	395	465	639	190	157	115	175	493	328	307	5 635	12	5 647	478	
	Mai 2 962	493	579	796	239	208	142	224	600	402	386	7 031	15	7 045	585	
	Jun 3 555	593	698	946	296	243	169	287	714	504	483	8 487	19	8 506	894	
	Jul 4 747	785	930	1 091	354	276	197	335	822	683	575	10 793	22	10 815	291	
	Ago 5 348	884	1 049	1 240	407	313	225	387	933	731	652	12 167	25	12 192	540	
	Set 5 948	982	1 169	1 390	472	350	251	432	1 047	773	730	13 545	34	13 578	743	

10	11	12	13	14	15	16	17	18	19	20	21=10+...+20	22	23=21+22	24=9-23
Old-age	Disability	Survival	Unemployment benefits	Family allowance	Illness allowance	Minimum guaranteed income	Other benefits	Social assistance expenditure	Professional training activities	Other current expenditure ⁽³⁾	Total	Capital expenditure	Total	Balance
Pensions			Current expenditure											
Expenditure														

(1) Excluindo operações financeiras./ Excluding financial operations.

(2) Inclui sobretudo o regime de segurança social do sector privado./ Includes mainly the private sector social security scheme.

(3) Inclui outras despesas, transferências e subsídios correntes./ Includes other expenditure, transfers and current allowances.

F. Contas Nacionais Financeiras

F. National Financial Accounts

F.1 Contas nacionais financeiras - Transacções

F.1 National financial accounts - Transactions

F.1.1.1 CONTAS NACIONAIS FINANCEIRAS - TRANSAÇÕES
Por sector institucional e instrumento financeiro - 2001
Valores consolidados

Fonte / Source: Banco de Portugal

NATIONAL FINANCIAL ACCOUNTS - TRANSACTIONS
By institutional sector and financial instrument - 2001
Consolidated values
 10⁶ euros

	Total da Economia (S.1)			Sociedades Não Financeiras (S.11)			Sociedades Financeiras (S.12)			Administrações Públicas (S.13)			Particulares (S.14+S.15)			Resto do Mundo (S.2)				
	1	2	3	4	5	6	7	8	9	10	11	12	13	14	15	16	17	18		
	Activos	Passivos	Saldo	Activos	Passivos	Saldo	Activos	Passivos	Saldo	Activos	Passivos	Saldo	Activos	Passivos	Saldo	Activos	Passivos	Saldo		
1 Poupança financeira	66 194	77 210	-11 016	12 064	20 756	-8 692	-6 692	33 134	33 467	-334	5 938	-5 587	20 646	17 049	3 596	35 475	24 459	11 016	Financial saving.....	1
2 por memória: em percentagem do PIB ...			-8,5			-6,7						-4,3			2,8			8,5	memo item: as a percentage of GDP ...	2
3 Ouro Monetário e DSE	13	0	13	0	0	0	0	13	0	13	0	0	0	0	0	-13	0	-13	Monetary gold and SDR	3
4 Monetário e Depósitos	5 720	17 383	-11 663	1 597	0	1 597	-1 597	-984	16 266	-17 250	-1 827	-2 943	6 933	0	6 933	15 029	3 366	11 663	Currency and deposits.....	4
5 Monetário	-905	-914	9	-348	0	-348	-348	29	-923	952	-15	8	-571	0	-571	0	9	-9	Currency	5
6 Depósitos transferíveis	6 625	18 297	-11 673	1 946	0	1 946	-1 946	-1 013	17 189	-18 202	-1 812	-2 920	7 504	0	7 504	15 029	3 356	11 672	Transferable deposits	6
7 e Outros depósitos	F.22+F.29																		and Other deposits	7
8 Títulos excepto Ações	12 779	14 093	-1 314	2 108	3 261	-1 153	-1 153	4 029	5 996	-1 388	501	-4 935	6 142	0	6 142	9 192	7 878	1 314	Securities other than shares	8
9 Títulos excepto papéis	13 175	14 093	-918	2 072	3 261	-1 189	-1 189	4 352	5 396	-1 045	610	-4 826	6 142	0	6 142	9 192	8 274	918	Securities other than shares, excluding financial derivatives	9
10 De curto prazo	2 251	4 678	-2 427	-18	3 301	-3 320	-3 320	2 441	-336	2 777	-152	-1 864	-20	0	-20	4 110	1 684	2 427	Short-term	10
11 De longo prazo	10 923	9 415	1 509	2 090	-41	2 131	2 131	1 911	5 732	-3 821	761	-2 963	6 161	0	6 162	5 082	6 591	-1 508	Long-term	11
12 Derivados financeiros	-396	0	-396	36	0	-36	-36	-323	0	-323	-109	0	-109	0	0	0	-396	396	Financial derivatives	12
13 Emprestimos	26 835	27 518	-683	1 467	15 927	-14 460	-14 460	25 106	1 519	23 586	325	765	-440	-63	9 307	6 594	5 911	683	Loans	13
14 De curto prazo	5 802	4 379	1 424	1 056	3 795	-2 738	-2 738	4 744	129	4 615	2	421	-419	0	34	-326	1 097	-1 424	Short-term	14
15 De longo prazo	21 033	23 139	-2 107	411	12 132	-11 721	-11 721	20 361	1 390	18 971	323	344	-21	-63	9 273	6 920	4 813	2 107	Long-term	15
16 Ações e outras Participações	13 428	10 706	2 722	6 809	7 225	-415	-415	4 333	3 481	852	-109	0	-109	2 394	0	4 988	7 710	-2 722	Shares and other equity	16
17 Ações e outras participações	11 176	9 212	1 964	6 663	7 225	-561	-561	3 815	1 987	1 828	-128	0	-128	826	0	5 038	7 002	-1 964	Shares and other equity excluding mutual funds shares	17
18 Unidades de participação em fundos de investimento	2 251	1 494	768	146	0	146	146	518	1 494	-976	19	0	19	1 568	0	-49	708	-757	Mutual funds shares	18
19 Reservas Técnicas de Seguros	5 407	5 336	71	137	374	-237	-237	79	4 962	-4 884	1	0	1	5 191	0	8	79	-71	Insurance technical reserves	19
20 Seguros de vida e fundos de pensões	4 934	4 934	0	0	374	-374	-374	0	4 560	-4 560	0	0	4 934	0	4 934	0	0	0	Net equity of households in life insurance & pension funds reserves	20
21 Outros	473	402	71	137	0	137	137	79	402	-323	1	0	257	0	257	8	79	-71	Other	21
22 Outros Débitos e Créditos	2 013	2 174	-161	-54	-6 030	5 976	5 976	559	1 842	-1 283	1 459	-1 380	49	7 742	-7 693	-323	-484	161	Other accounts receivable and payable	22
23 Créditos comerciais e adiantamentos	641	498	144	418	-152	569	569	44	154	-110	0	-2	180	498	-318	-371	-228	-144	Trade credits and advances	23
Outros	1 371	1 676	-305	-472	-5 878	5 407	5 407	515	1 688	-1 173	1 459	-1 377	-131	7 244	-7 375	48	-257	305	Other	

F.1.1.2 CONTAS NACIONAIS FINANCEIRAS - TRANSAÇÕES
Por sector institucional e instrumento financeiro - 2002
Valores consolidados

Fonte / Source: Banco de Portugal

NATIONAL FINANCIAL ACCOUNTS - TRANSACTIONS
By institutional sector and financial instrument - 2002
Consolidated values
 10⁶ euros

Código SEC 96	Total da Economia (S.1)			Sociedades Não Financeiras (S.11)			Sociedades Financeiras (S.12)			Administrações Públicas (S.13)			Particulares (S.14+S.15)			Resto do Mundo (S.2)		
	1	2	3	4	5	6	7	8	9	10	11	12	13	14	15	16	17	18
	Activos	Passivos	Saldo	Activos	Passivos	Saldo	Activos	Passivos	Saldo	Activos	Passivos	Saldo	Activos	Passivos	Saldo	Activos	Passivos	Saldo
1	42 151	50 439	-8 288	2 731	10 199	-7 468	22 530	23 708	-1 178	2 976	6 889	-3 913	13 914	9 643	4 271	23 958	15 670	8 287
2			-6.1			-5.5			-0.9			-2.9			3.2			6.1
3			-145			0			-145			0			0	145		0
4	6 666	7 597	-911	433	0	433	1 740	6 550	-4 810	1 574	1 047	526	2 939	0	2 939	5 301	4 390	911
5	1 119	869	251	342	0	342	-189	623	-812	28	246	-218	899	0	939	0	251	-251
6	5 566	6 728	-1 162	91	0	91	1 929	5 927	-3 998	1 546	802	744	2 000	0	2 000	5 301	4 139	1 162
7	9 075	8 947	128	357	2 421	-2 064	3 811	772	3 039	-61	5 754	-5 815	4 967	0	4 967	7 228	7 356	-128
8	9 097	8 946	151	295	2 420	-2 125	3 701	772	2 929	135	5 754	-5 619	4 967	0	4 967	7 228	7 379	-151
9	95	506	-411	149	2 857	-2 707	-184	380	-564	90	-1 787	1 877	40	0	40	1 233	823	411
10	9 002	8 440	562	146	-436	582	3 885	1 335	2 549	45	7 541	-7 496	4 927	0	4 927	5 995	6 557	-562
11	-23	1	-24	63	1	0	110	0	110	-195	0	-195	0	0	0	0	-24	24
12	21 593	22 833	-1 240	5 204	6 383	-1 179	16 105	6 324	9 781	281	562	-281	4	4	9 565	6 302	5 062	1 240
13	1 715	1 310	405	370	1 995	-2 365	2 087	126	1 960	-1	-413	411	0	0	399	945	251	405
14	19 878	21 924	-1 646	5 574	4 388	1 186	14 018	6 197	7 821	283	975	-693	4	4	9 964	6 457	4 811	1 646
15	1 914	8 088	-6 175	-2 963	2 859	-5 822	1 650	5 230	-3 579	803	0	803	2 423	0	2 423	4 851	-1 323	6 174
16	475	6 964	-6 489	-3 056	2 859	-5 915	1 404	4 105	-2 701	802	0	802	1 325	0	1 325	4 782	-1 707	6 489
17	1 438	1 124	314	93	0	93	246	1 124	-878	1	0	1	1 098	0	1 098	69	384	-315
18	4 249	4 260	-11	66	-384	450	-7	4 644	-4 651	0	0	0	4 189	0	4 189	4	-7	11
19	4 050	4 050	0	0	-384	384	0	4 434	-4 434	0	0	0	4 050	0	4 050	0	0	0
20	199	210	-11	66	0	66	-7	210	-217	0	0	0	140	0	140	4	-7	11
21	-1 221	-1 287	67	-366	-1 080	714	-624	190	-814	378	-475	853	-608	78	-686	127	193	-66
22	638	107	532	757	57	700	-62	419	-481	0	-14	14	-57	-356	299	170	702	-532
23	-1 859	-1 394	-465	-1 123	-1 137	14	-562	-229	-333	378	-461	839	-551	434	-985	-43	-508	465

F.1.1.3 CONTAS NACIONAIS FINANCEIRAS - TRANSACÇÕES
Por sector institucional e instrumento financeiro - 2003
Valores consolidados

Fonte / Source: Banco de Portugal

NATIONAL FINANCIAL ACCOUNTS - TRANSACTIONS
By institutional sector and financial instrument - 2003
Consolidated values
 10⁶ euros

	Total da Economia (S.1)		Sociedades Não Financeiras (S.11)		Sociedades Financeiras (S.12)		Administrações Públicas (S.13)		Particulares (S.14+S.15)		Resto do Mundo (S.2)											
	1	2	3	4	5	6	7	8	9	10	11	12		13	14	15	16	17	18			
	Código SEC 35	Activos	Passivos	Saldo	Activos	Passivos	Saldo	Activos	Passivos	Saldo	Activos	Passivos	Saldo	Activos	Passivos	Saldo	Activos	Passivos	Saldo			
1	Poupança Financeira.....	B.9	50 518	55 899	-5 380	8 143	14 240	-6 097	29 521	29 373	148	-185	3 879	-4 064	13 039	8 408	4 631	35 280	29 900	5 380	Financial saving.....	1
2	por memória: em percentagem do PIB ...			-3,9			-4,4				0,1			-3,0		3,4				3,9	memo item: as a percentage of GDP	2
3	Ouro Monetário e DSE.....	F.1	-769	0	-769	0	0	0	-769	0	-769	0	0	0	0	0	0	769	0	769	Monetary gold and SDR	3
4	Numeração e Depósitos.....	F.2	10 236	7 168	3 068	3 376	0	3 376	7 941	6 471	1 470	-1 290	697	-1 987	210	0	210	5 450	8 518	-3 068	Currency and deposits.....	4
5	Numeração.....	F.2.1	-137	-150	13	-42	0	-42	26	-205	230	-33	54	-87	-87	0	-87	0	13	-13	Currency.....	5
6	Depósitos transferíveis e Outros depósitos.....	F.22+F.29	10 373	7 318	3 054	3 418	0	3 418	7 915	6 676	1 239	-1 257	643	-1 900	297	0	297	5 450	8 505	-3 054	Transferable deposits and Other deposits	6
7	Títulos excepto Acções.....	F.3	12 690	4 188	8 502	1 218	-774	1 993	7 904	1 894	6 010	199	3 069	-2 870	3 369	-1	3 370	5 161	13 663	-8 502	Securities other than shares.....	7
8	Títulos excepto acções excluindo derivados financeiros.....	F.33	12 714	4 123	8 591	1 224	-840	2 064	8 007	1 894	6 113	114	3 069	-2 955	3 369	0	3 369	5 161	13 752	-8 591	Securities other than shares, excluding financial derivatives	8
9	De curto prazo.....	F.331	2 947	2 820	127	538	-1 254	1 792	2 277	545	1 733	19	3 329	-3 510	112	0	112	1 422	1 550	-127	Short-term.....	9
10	De longo prazo.....	F.332	9 767	1 303	8 464	686	414	272	1 349	4 381	95	-460	555	-3 257	3 257	0	3 257	3 738	12 202	-8 464	Long-term.....	10
11	Derivados financeiros.....	F.34	-24	65	-89	-6	66	-71	-104	0	-104	85	0	85	0	-1	1	0	-89	89	Financial derivatives	11
12	Empréstimos.....	F.4	14 130	23 096	-8 966	17	7 633	-7 615	13 691	6 357	7 335	423	143	280	-2	8 963	-8 965	8 236	-729	8 966	Loans.....	12
13	De curto prazo.....	F.41	-972	-135	-837	-581	-1 438	857	-391	227	-618	0	105	-105	0	971	-971	271	-566	837	Short-term.....	13
14	De longo prazo.....	F.42	15 102	23 231	-8 129	598	9 070	-8 472	14 082	6 130	7 952	423	38	385	-2	7 992	-7 994	7 965	-163	8 129	Long-term.....	14
15	Acções e outras Participações excluindo fundos de investimento.....	F.5	10 531	19 010	-8 479	3 002	8 114	-5 112	1 473	10 895	-9 422	386	0	386	5 669	0	5 669	15 407	6 929	8 478	Shares and other equity, excluding mutual funds shares	15
16	Acções e outras participações excluindo fundos de participação em fundos de investimento.....	F.51	7 937	16 303	-8 366	2 852	8 114	-5 262	1 567	8 189	-6 622	372	0	372	3 146	0	3 146	15 345	6 979	8 366	Shares and other equity, excluding mutual funds shares	16
17	Reservas Técnicas de Seguros.....	F.52	2 594	2 707	-112	150	0	150	-94	2 707	-2 800	15	0	15	2 523	0	2 523	62	-50	112	Mutual funds shares	17
18	Seguros de vida e fundos de pensões.....	F.6	3 412	3 253	160	143	1 373	-1 230	168	1 880	-1 712	1	0	1	3 101	0	3 101	8	168	-160	Insurance technical reserves.....	18
19	Outras.....	F.61	3 040	3 040	0	0	1 373	-1 373	0	1 667	-1 667	0	0	0	3 040	0	3 040	0	0	0	Net equity of households in life insurance & pension funds reserves	19
20	Outros Débitos e Créditos.....	F.62	373	213	160	143	0	143	168	213	-45	1	0	1	61	0	61	8	168	-160	Other.....	20
21	Créditos comerciais e adiantamentos.....	F.7	287	-815	1 102	386	-2 106	2 492	-887	1 876	-2 762	95	-31	126	692	-554	1 246	249	1 351	-1 102	Other accounts receivable and payable	21
22	Outros.....	F.71	57	-58	115	142	132	11	15	-98	104	0	-1	1	-100	-100	220	334	-115	Trade credits and advances	22	
23	Outros.....	F.79	230	-757	987	244	-2 237	2 481	-901	1 985	-2 866	95	-30	126	792	-454	1 246	30	1 077	-988	Other.....	23

	Total economy (S.1)		Non-financial corporations (S.11)		Financial corporations (S.12)		General government (S.13)		Households+NPISH (S.14+S.15)		Rest of the world (S.2)								
	1	2	3	4	5	6	7	8	9	10	11	12	13	14	15	16	17	18	
	Assets	Liabilities	Net	Assets	Liabilities	Net	Assets	Liabilities	Net	Assets	Liabilities	Net	Assets	Liabilities	Net	Assets	Liabilities	Net	

F.1.1.4 CONTAS NACIONAIS FINANCEIRAS - TRANSAÇÕES
Por sector institucional e instrumento financeiro - 2004
Valores consolidados

Fonte / Source: Banco de Portugal

NATIONAL FINANCIAL ACCOUNTS - TRANSACTIONS
By institutional sector and financial instrument - 2004
Consolidated values
 10⁶ euros

	Código SEC 96	Total da Economia (S.1)			Sociedades Não Financeiras (S.11)			Sociedades Financeiras (S.12)			Administrações Públicas (S.13)			Particulares (S.14+S.15)			Resto do Mundo (S.2)		
		1	2	3	4	5	6	7	8	9	10	11	12	13	14	15	16	17	18
		Activos	Passivos	Saldo	Activos	Passivos	Saldo	Activos	Passivos	Saldo	Activos	Passivos	Saldo	Activos	Passivos	Saldo	Activos	Passivos	Saldo
1	Poupança financeira.....	43 182	51 402	-8 219	5 507	11 489	-5 982	25 476	27 303	-1 827	985	5 583	-4 598	11 215	7 017	4 198	25 539	17 321	8 219
2	por memória: em percentagem do PIB....		-5,8			-4,2			-1,3			-3,2			2,9		5,8		
3	Ouro Monetário e DSE.....	-584	0	-584	0	0	0	-584	0	-584	0	0	0	0	0	0	584	0	584
4	Numerário e Depósitos.....	5 623	13 515	-7 892	1 080	0	1 080	1 233	13 680	-12 447	-208	-165	-43	3 518	0	3 518	10 048	2 156	7 892
5	Numerário.....	438	-49	487	86	0	86	52	-130	183	2	81	-79	298	0	298	0	486	-486
6	Depósitos transferíveis e Outros depósitos.....	5 185	13 564	-8 378	994	0	994	1 181	13 810	-12 629	-211	-247	36	3 221	0	3 221	10 048	1 669	8 378
7	Títulos excepto Acções.....	9 491	6 687	2 804	643	1 718	-1 074	6 586	639	5 947	-125	4 329	-4 454	2 387	2	2 386	5 973	8 778	-2 805
8	Títulos excepto acções excluindo derivativos financeiros.....	9 392	6 635	2 757	663	1 666	-1 003	6 487	639	5 847	-145	4 329	-4 474	2 387	0	2 387	5 973	8 731	-2 758
9	De curto prazo.....	-401	7 129	-7 530	260	1 965	-1 704	-720	-683	-38	-17	5 847	-5 864	77	0	77	4 874	-2 656	7 530
10	De longo prazo.....	9 792	-495	10 287	403	-288	701	7 207	1 322	5 885	-128	-1 518	1 390	2 311	0	2 311	1 099	11 387	-10 288
11	Derivados financeiros.....	100	52	47	-20	51	0	100	0	100	20	0	20	0	2	-2	0	47	-47
12	Empréstimos.....	12 211	11 840	370	-2 709	1 974	-4 683	14 795	-1 312	16 107	121	1 244	-1 123	4	9 934	-9 931	-2 345	-1 975	-370
13	De curto prazo.....	217	796	-579	27	-1 080	1 107	189	83	106	0	964	-964	0	829	-829	978	399	579
14	De longo prazo.....	11 994	11 044	950	-2 737	3 054	-5 791	14 606	-1 395	16 001	121	280	-159	4	9 105	-9 102	-3 324	-2 374	-950
15	Acções e outras Participações.....	8 392	11 732	-3 340	4 195	3 321	874	2 786	8 411	-5 626	-116	0	-116	1 528	0	1 528	10 371	7 031	3 340
16	Acções e outras participações excluindo fundos de investimento.....	6 601	10 315	-3 714	4 158	3 321	837	2 315	6 594	-4 678	-244	0	-244	372	0	372	10 163	6 449	3 714
17	Unidades de participação em fundos de investimento.....	1 792	1 418	374	37	0	37	470	1 418	-947	128	0	128	1 156	0	1 156	208	582	-374
18	Reservas Técnicas de Seguros.....	3 771	3 991	-220	124	823	-699	-213	3 168	-3 381	1	0	1	3 860	0	3 860	7	-213	220
19	Seguros de vida e fundos de pensões.....	3 773	3 773	0	0	823	-823	0	2 950	-2 950	0	0	0	3 773	0	3 773	0	0	0
20	Outras.....	-1	219	-220	124	0	124	-213	219	-432	1	0	1	87	0	87	7	-213	220
21	Outros Débitos e Créditos.....	4 278	3 636	642	2 175	3 663	-1 489	872	2 716	-1 844	1 312	175	1 137	-82	-2 919	2 838	901	1 543	-642
22	Créditos comerciais e adiantamentos.....	1 110	1 474	-364	997	986	11	58	-580	638	0	0	0	56	1 068	-1 072	878	515	364
23	Outros.....	3 167	2 162	1 006	1 178	2 677	-1 500	815	3 296	-2 481	1 312	175	1 137	-138	-3 987	3 849	23	1 028	-1 006

Code ESA 95	Total economy (S.1)			Non-financial corporations (S.11)			Financial corporations (S.12)			General government (S.13)			Households+NP/SH (S.14+S.15)			Rest of the world (S.2)		
	1	2	3	4	5	6	7	8	9	10	11	12	13	14	15	16	17	18
	Assets	Liabilities	Net	Assets	Liabilities	Net	Assets	Liabilities	Net	Assets	Liabilities	Net	Assets	Liabilities	Net	Assets	Liabilities	Net

F.1.1.5 CONTAS NACIONAIS FINANCEIRAS - TRANSAÇÕES
Por sector institucional e instrumento financeiro - 2005
Valores consolidados

Fonte / Source: Banco de Portugal

NATIONAL FINANCIAL ACCOUNTS - TRANSACTIONS
By institutional sector and financial instrument - 2005
Consolidated values
 10⁶ euros

	Total da Economia (S.1)			Sociedades Não Financeiras (S.11)			Sociedades Financeiras (S.12)			Administrações Públicas (S.13)			Particulares (S.14+S.15)			Resto do Mundo (S.2)		
	1	2	3	4	5	6	7	8	9	10	11	12	13	14	15	16	17	18
	Activos	Passivos	Saldo	Activos	Passivos	Saldo	Activos	Passivos	Saldo	Activos	Passivos	Saldo	Activos	Passivos	Saldo	Activos	Passivos	Saldo
1	54 101	65 723	-11 621	4 772	12 033	-7 261	33 463	34 017	-554	456	9 253	-8 798	15 410	10 419	4 991	28 348	16 726	11 622
2			-7,9			-4,9			-0,4			-6,0			3,4			7,9
3			-507			0			-507			0			0			507
4	10 753	16 765	-6 012	3 893	0	3 893	5 215	16 403	-11 187	925	362	563	720	0	720	9 011	3 000	6 012
5	506	146	360	258	0	258	6	127	-121	0	19	-19	243	0	243	0	360	-360
6			-6 372	3 635	0	3 635	5 209	16 276	-11 066	925	343	582	477	0	477	9 011	2 639	6 372
7	16 800	11 745	5 056	-226	5 192	-5 418	13 844	-4 143	17 987	510	10 761	-10 251	2 673	-65	2 738	9 139	14 194	-5 055
8	16 717	11 844	4 873	-211	5 221	-5 431	13 774	-4 143	17 917	481	10 766	-10 285	2 673	0	2 673	9 139	14 011	-4 872
9	4 476	5 387	-911	-379	4 816	-4 057	4 881	-793	5 685	3	2 502	-2 499	-39	0	-39	4 239	3 328	911
10	12 240	6 457	5 784	168	1 542	-1 374	8 882	-3 350	12 232	478	8 265	-7 786	2 712	0	2 712	4 900	10 683	-5 783
11	83	-99	183	-16	-29	13	70	0	70	29	-5	34	0	-65	65	0	183	-183
12	14 217	19 862	-5 645	1 014	4 942	-3 928	12 921	3 489	9 432	277	-156	433	5	11 588	-11 583	2 700	-2 945	5 645
13	1 121	151	970	13	-352	366	1 107	54	1 053	0	-303	303	0	752	-752	-420	549	-970
14	13 097	19 712	-6 615	1 001	5 294	-4 294	11 814	3 435	8 379	277	147	130	5	10 836	-10 831	3 120	-3 494	6 615
15	2 644	9 184	-6 540	-955	648	-1 604	683	8 536	-7 853	-426	0	-426	3 342	0	3 342	7 553	1 013	6 540
16			-7 977	-1 338	648	-1 987	-284	5 713	-5 997	-474	0	-474	480	0	480	7 406	-571	7 977
17	4 259	2 822	1 437	383	0	383	967	2 822	-1 856	47	0	47	2 862	0	2 862	147	1 584	-1 437
18	8 750	8 641	109	142	-411	554	123	9 052	-8 929	1	0	1	8 484	0	8 484	14	123	-109
19			0	0	-411	411	0	8 629	-8 629	0	0	0	8 218	0	8 218	0	0	0
20	532	423	109	142	0	142	123	423	-300	1	0	1	266	0	266	14	123	-109
21	1 444	-474	1 918	905	1 663	-757	1 184	680	503	-830	-1 714	883	186	-1 103	1 289	-577	1 341	-1 918
22	512	-388	899	116	-221	338	161	119	42	0	0	0	234	-285	520	-600	239	-899
23	933	-86	1 019	789	1 684	-1 095	1 023	561	461	-830	-1 714	883	-48	-818	770	24	1 043	-1 019

F.1.2.1 CONTAS NACIONAIS FINANCEIRAS - TRANSAÇÕES
Total da Economia
Valores consolidados

NATIONAL FINANCIAL ACCOUNTS - TRANSACTIONS
Total economy
Consolidated values
 10⁶ euros

Fonte / Source: Banco de Portugal

	2001			2002			2003			2004			2005					
	1	2	3	4	5	6	7	8	9	10	11	12	13	14	15			
	Activos	Passivos	Saldo	Activos	Passivos	Saldo	Activos	Passivos	Saldo	Activos	Passivos	Saldo	Activos	Passivos	Saldo			
	Código SEC 95																	
1	Poupança Financeira.....	66 194	77 210	-11 016	42 151	50 439	-8 288	50 518	55 889	-5 380	43 182	51 402	-8 219	54 101	65 723	-11 621	Financial saving	1
2	por memória: em percentagem do PIB ...			-8,5			-6,1			-3,9			-5,8			-7,9	memo item: as a percentage of GDP	2
3	Ouro Monetário e DSE.....	13	0	13	-145	0	-145	-769	0	-769	-584	0	-584	-507	0	-507	Monetary gold and SDR	3
4	Numerário e Depósitos.....	5 720	17 383	-11 663	6 686	7 597	-911	10 236	7 168	3 068	5 623	13 515	-7 892	10 753	16 765	-6 012	Currency and deposits.....	4
5	Numerário.....	2 251	4 678	-2 427	95	506	-411	2 947	2 820	127	-401	7 129	-7 530	4 476	5 387	-911	Short-term	9
6	Depósitos transferíveis e Outros depósitos.....	-905	-914	9	1 119	869	251	-137	-150	13	438	-49	487	506	146	360	Long-term	10
	F.22+F.29	6 625	18 297	-11 673	5 566	6 728	-1 162	10 373	7 318	3 054	5 185	13 564	-8 378	10 247	16 619	-6 372	Transferable deposits and Other deposits	6
7	Titulos excepto Acções.....	12 779	14 093	-1 314	9 075	8 947	128	12 690	4 188	8 502	9 491	6 687	2 804	16 800	11 745	5 056	Securities other than shares	7
8	Titulos excepto acções excluindo derivativos financeiros.....	13 175	14 093	-918	9 097	8 946	151	12 714	4 123	8 591	9 392	6 635	2 757	16 717	11 844	4 873	Securities other than shares, excluding financial derivatives	8
9	De curto prazo.....	2 251	4 678	-2 427	95	506	-411	2 947	2 820	127	-401	7 129	-7 530	4 476	5 387	-911	Short-term	9
10	De longo prazo.....	10 923	9 415	1 509	9 002	8 440	562	9 767	1 303	8 464	9 792	-495	10 287	12 240	6 457	5 784	Long-term	10
11	Derivados financeiros.....	-396	0	-396	-23	1	-24	-24	65	-89	100	52	47	83	-99	183	Financial derivatives	11
12	Empréstimos.....	26 835	27 518	-883	21 593	22 833	-1 240	14 130	23 096	-8 966	12 211	11 840	370	14 217	19 862	-5 645	Loans	12
13	De curto prazo.....	5 802	4 379	1 424	1 715	1 310	405	-972	-135	-837	217	796	-579	1 121	151	970	Short-term	13
14	De longo prazo.....	21 033	23 139	-2 107	19 878	21 524	-1 646	15 102	23 231	-8 129	11 994	11 044	950	13 097	19 712	-6 615	Long-term	14
15	Acções e outras Participações excluindo fundos de investimento.....	13 428	10 706	2 722	1 914	8 088	-6 175	10 531	19 010	-8 479	8 392	11 732	-3 340	2 644	9 184	-6 540	Shares and other equity excluding mutual funds shares	15
16	Acções e outras participações Unidades de participação em fundos de investimento.....	11 176	9 212	1 964	475	6 964	-6 489	7 937	16 303	-9 366	6 601	10 315	-3 714	-1 615	6 362	-7 977	Shares and other equity excluding mutual funds shares	16
17	Unidades de participação em fundos de investimento.....	2 251	1 494	758	1 438	1 124	314	2 594	2 707	-112	1 792	1 418	374	4 259	2 822	1 437	Mutual funds shares	17
18	Reservas Técnicas de Seguros.....	5 407	5 336	71	4 249	4 260	-11	3 412	3 253	160	3 771	3 991	-220	8 750	8 641	109	Insurance technical reserves.....	18
19	Seguros de vida e fundos de pensões.....	4 934	4 934	0	4 050	4 050	0	3 040	3 040	0	3 773	3 773	0	8 218	8 218	0	Net equity of households in life insurance & pension funds reserves	19
20	Outras.....	473	402	71	199	210	-11	373	213	160	-1	219	-220	532	423	109	Other.....	20
21	Outros Débitos e Créditos.....	2 013	2 174	-161	-1 221	-1 287	67	287	-815	1 102	4 278	3 636	642	1 444	-474	1 918	Other accounts receivable and payable	21
22	Créditos comerciais e adiantamentos	641	498	144	638	107	532	57	-58	115	1 110	1 474	-364	512	-388	889	Trade credits and advances	22
23	Outros.....	1 371	1 676	-305	-1 859	-1 394	-465	230	-757	987	3 167	2 162	1 006	933	-86	1 019	Other.....	23

F.1.2.2 CONTAS NACIONAIS FINANCEIRAS - TRANSAÇÕES
Sector institucional - Sociedades não Financeiras
Valores consolidados

Fonte / Source: Banco de Portugal

	2001			2002			2003			2004			2005			
	1	2	3	4	5	6	7	8	9	10	11	12	13	14	15	
	Activos	Passivos	Saldo	Activos	Passivos	Saldo	Activos	Passivos	Saldo	Activos	Passivos	Saldo	Activos	Passivos	Saldo	
	Código SEC 95															

1	Poupança financeira	12 064	20 756	-8 692	2 731	10 199	-7 468	8 143	14 240	-6 097	5 507	11 499	-5 992	4 772	12 033	-7 261	Financial saving	1
2	por memória: em percentagem do PIB			-6,7			-5,5			-4,4			-4,2			-4,9	memo item: as a percentage of GDP	2
3	Ouro Monetário e DSE	0	0	0	0	0	0	0	0	0	0	0	0	0	0	0	Monetary gold and SDR	3
4	Numerário e Depósitos	1 597	0	1 597	433	0	433	3 376	0	3 376	1 080	0	1 080	3 893	0	3 893	Currency and deposits	4
5	Numerário																Currency	5
6	Depósitos transferíveis e Outros depósitos	-348	0	-348	342	0	342	-42	0	-42	86	0	86	258	0	258	Transferable deposits and Other deposits	6
7	Títulos excepto Acções	2 108	3 261	-1 153	357	2 421	-2 064	1 218	-774	1 993	643	1 718	-1 074	-226	5 192	-5 418	Securities other than shares	7
8	Títulos excepto acções excluindo derivados financeiros	2 072	3 261	-1 189	295	2 420	-2 125	1 224	-840	2 064	663	1 666	-1 003	-211	5 221	-5 431	Securities other than shares, excluding financial derivatives	8
9	De curto prazo	-18	3 301	-3 320	149	2 857	-2 707	538	-1 254	1 792	260	1 965	-1 704	-379	3 679	-4 057	Short-term	9
10	De longo prazo	2 090	-41	2 131	146	-438	582	686	414	272	403	-298	701	168	1 542	-1 374	Long-term	10
11	Derivados financeiros	36	0	36	63	1	62	-6	66	-71	-20	51	-71	-16	-29	13	Financial derivatives	11
12	Empréstimos	1 467	15 927	-14 460	5 204	6 383	-1 179	17	7 633	-7 615	-2 709	1 974	-4 683	1 014	4 942	-3 928	Loans	12
13	De curto prazo	1 056	3 795	-2 738	-370	1 995	-2 365	-581	-1 438	857	27	-1 080	1 107	13	-352	366	Short-term	13
14	De longo prazo	411	12 132	-11 721	5 574	4 388	1 186	598	9 070	-8 472	-2 737	3 054	-5 791	1 001	5 294	-4 294	Long-term	14
15	Acções e outras Participações	6 809	7 225	-415	-2 963	2 859	-5 822	3 002	8 114	-5 112	4 195	3 321	874	-955	648	-1 604	Shares and other equity	15
16	Acções e outras participações excluindo fundos de investimento	6 663	7 225	-561	-3 056	2 859	-5 915	2 852	8 114	-5 262	4 158	3 321	837	-1 338	648	-1 987	Shares and other equity, excluding mutual funds shares	16
17	Unidades de participação em fundos de investimento	146	0	146	93	0	93	150	0	150	37	0	37	383	0	383	Mutual funds shares	17
18	Reservas Técnicas de Seguros	137	374	-237	66	-384	450	143	1 373	-1 230	124	823	-699	142	-411	554	Insurance technical reserves	18
19	Seguros de vida e fundos de pensões	0	374	-374	0	-384	394	0	1 373	-1 373	0	823	-823	0	-411	411	Net equity of households in life insurance & pension funds reserves	19
20	Outras	137	0	137	66	0	66	143	0	143	124	0	124	142	0	142	Other	20
21	Outros Débitos e Créditos	-54	-6 030	5 976	-366	-1 080	714	386	-2 106	2 492	2 175	3 663	-1 489	905	1 663	-757	Other accounts receivable and payable	21
22	Créditos comerciais e adiantamentos	418	-152	569	757	57	700	142	132	11	997	986	11	116	-221	338	Trade credits and advances	22
23	Outros	-472	-5 878	5 407	-1 123	-1 137	14	244	-2 237	2 481	1 178	2 677	-1 500	789	1 884	-1 095	Other	23

	2001			2002			2003			2004			2005			
	1	2	3	4	5	6	7	8	9	10	11	12	13	14	15	
	Assets	Liabilities	Net	Assets	Liabilities	Net	Assets	Liabilities	Net	Assets	Liabilities	Net	Assets	Liabilities	Net	
	Code ESA 95															

F. 1.2.3 CONTAS NACIONAIS FINANCEIRAS - TRANSAÇÕES
Sector institucional - Sociedades Financeiras
Valores consolidados

Fonte / Source: Banco de Portugal

NATIONAL FINANCIAL ACCOUNTS - TRANSACTIONS
Institutional sector - Financial corporations
Consolidated values
 10⁶ euros

	Código SEC 95	2001		2002		2003		2004		2005						
		1	2	3	4	5	6	7	8	9	10		11	12	13	14
		Activos	Passivos	Saldo	Activos	Passivos	Saldo	Activos	Passivos	Saldo	Activos	Passivos	Saldo	Activos	Passivos	Saldo
1	Poupança financeira.....	33 134	33 467	-334	22 550	23 708	-1 178	29 521	29 373	148	25 476	27 303	-1 827	33 463	34 017	-554
2	por memória: em percentagem do PIB.....			-0.3			-0.9			0.1			-1.3			-0.4
3	Ouro Monetário e DSE.....	13	0	13	-145	0	-145	-769	0	-769	-584	0	-584	-507	0	-507
4	Numerário e Depósitos.....	-984	16 266	-17 250	1 740	6 550	-4 810	7 941	6 471	1 470	1 233	13 680	-12 447	5 215	16 403	-11 187
5	Numerário.....	29	-923	952	-189	623	-812	26	-205	230	52	-130	183	6	127	-121
6	Depósitos transferíveis e Outros depósitos.....	-1 013	17 189	-18 202	1 929	5 927	-3 998	7 915	6 676	1 239	1 181	13 810	-12 629	5 209	16 276	-11 066
7	Títulos excepto Acções.....	4 029	5 396	-1 368	3 811	772	3 039	7 904	1 894	6 010	6 586	639	5947	13 844	-4 143	17 987
8	Títulos excepto acções excluindo derivados financeiros.....	4 352	5 396	-1 045	3 701	772	2 929	8 007	1 894	6 113	6 487	639	5 847	13 774	-4 143	17 917
9	De curto prazo.....	2 441	-336	2 777	-184	-564	380	2 277	545	1 733	-720	-683	-38	4 891	-793	5 685
10	De longo prazo.....	1 911	5 732	-3 821	3 885	1 335	2 549	5 730	1 349	4 381	7 207	1 322	5 885	8 882	-3 350	12 232
11	Derivados financeiros.....	-323	0	-323	110	0	110	-104	0	-104	100	0	100	70	0	70
12	Empréstimos.....	25 106	1 519	23 586	16 105	6 324	9 781	13 691	6 357	7 335	14 795	-1 312	16 107	12 921	3 489	9 432
13	De curto prazo.....	4 744	129	4 615	2 087	126	1 960	3 911	227	-618	189	83	106	1 107	64	1 053
14	De longo prazo.....	2 0361	1 390	18 971	14 018	6 197	7 821	14 082	6 130	7 952	14 606	-1 395	16 001	11 814	3 435	8 379
15	Acções e outras Participações.....	4 333	3 481	852	1 650	5 230	-3 579	1 473	10 895	-9 422	2 786	8 411	-5 626	663	8 536	-7 853
16	Acções e outras participações excluindo fundos de investimento.....	3 815	1 987	1 828	1 404	4 105	-2 701	1 567	8 189	-6 622	2 315	6 994	-4 678	-284	5 713	-5 997
17	Unidades de participação em fundos de investimento.....	518	1 494	-976	246	1 124	-878	-94	2 707	-2 800	470	1 418	-947	967	2 822	-1 856
18	Reservas Técnicas de Seguros.....	79	4 962	-4 884	-7	4 644	-4 651	168	1 880	-1 712	-213	3 168	-3 381	123	9 052	-8 929
19	Seguros de vida e fundos de pensões.....	0	4 560	-4 560	0	4 434	-4 434	0	1 667	-1 667	0	2 950	-2 950	0	8 629	-8 629
20	Outras.....	79	402	-323	-7	210	-217	168	213	-45	-213	219	-432	123	423	-300
21	Outros Débitos e Créditos.....	559	1 842	-1 283	-624	190	-814	-887	1 876	-2 762	872	2 716	-1 844	1 184	680	503
22	Créditos comerciais e adiantamentos.....	44	154	-110	-62	419	-481	15	-89	104	58	-580	638	161	119	42
23	Outros.....	515	1 688	-1 173	-562	-229	-333	-901	1 965	-2 866	815	3 296	-2 481	1 023	561	461

**F.1.2.4 CONTAS NACIONAIS FINANCEIRAS - TRANSAÇÕES
Sector institucional - Administrações Públicas
Valores consolidados**

Fonte / Source: Banco de Portugal

**NATIONAL FINANCIAL ACCOUNTS - TRANSACTIONS
Institutional sector - General government
Consolidated values
10⁶ euros**

	Código SEC 95	2001			2002			2003			2004			2005			
		1	2	3	4	5	6	7	8	9	10	11	12	13	14	15	
		Activos	Passivos	Saldo	Activos	Passivos	Saldo	Activos	Passivos	Saldo	Activos	Passivos	Saldo	Activos	Passivos	Saldo	
1	Poupança financeira	350	5 938	-5 587	2 976	6 889	-3 913	-185	3 879	-4 064	985	5 583	-4 598	456	9 253	-8 798	Financial saving
2	por memória: em percentagem do PIB			-4,3			-2,9			-3,0			-3,2			-6,0	memo item: as a percentage of GDP
3	Ouro Monetário e DSE	0	0	0	0	0	0	0	0	0	0	0	0	0	0	0	Monetary gold and SDR
4	Numerário e Depósitos	-1 827	1 117	-2 943	1 574	1 047	526	-1 290	697	-1 987	-208	-165	-43	925	362	563	Currency and deposits
5	Numerário	-15	8	-23	28	246	-218	-33	54	-87	2	81	-79	0	19	-19	Currency
6	Depósitos transferíveis e Outros depósitos	-1 812	1 108	-2 920	1 546	802	744	-1 257	643	-1 900	-211	-247	36	925	343	582	Transferable deposits and Other deposits
7	Títulos excepto Acções	501	5 436	-4 935	-61	5 754	-5 815	199	3 069	-2 870	-125	4 329	-4 454	510	10 761	-10 251	Securities other than shares
8	Títulos excepto acções excluindo derivados financeiros	610	5 436	-4 826	135	5 754	-5 619	114	3 069	-2 955	-145	4 329	-4 474	481	10 766	-10 285	Securities other than shares, excluding financial derivatives
9	De curto prazo	-152	1 712	-1 864	90	-1 787	1 877	19	3 529	-3 510	-17	5 847	-5 864	3	2 502	-2 499	Short-term
10	De longo prazo	761	3 724	-2 963	45	7 541	-7 496	95	-460	555	-128	-1 518	1 390	478	8 265	-7 786	Long-term
11	Derivados financeiros	-109	0	-109	-195	0	-195	85	0	85	20	0	20	29	-5	34	Financial derivatives
12	Empréstimos	325	765	-440	281	562	-281	423	143	280	121	1 244	-1 123	277	-156	433	Loans
13	De curto prazo	2	421	-419	-1	-413	411	0	105	-105	0	964	-964	0	-303	303	Short-term
14	De longo prazo	323	344	-21	283	975	-693	423	38	385	121	280	-159	277	147	130	Long-term
15	Acções e outras Participações	-109	0	-109	803	0	803	386	0	386	-116	0	-116	-426	0	-426	Shares and other equity
16	Acções e outras participações excluindo fundos de investimento	-128	0	-128	802	0	802	372	0	372	-244	0	-244	-474	0	-474	Shares and other equity excluding mutual funds shares
17	Unidades de participação em fundos de investimento	19	0	19	1	0	1	15	0	15	128	0	128	47	0	47	Mutual funds shares
18	Reservas Técnicas de Seguros	1	0	1	0	0	0	1	0	1	1	0	1	1	0	1	Insurance technical reserves
19	Seguros de vida e fundos de pensões	0	0	0	0	0	0	0	0	0	0	0	0	0	0	0	Net equity of households in life insurance & pension funds reserves
20	Outras	1	0	1	0	0	0	1	0	1	1	0	1	1	0	1	Other
21	Outros Débitos e Créditos	1 459	-1 380	2 839	378	-475	853	95	-31	126	1 312	175	1 137	-830	-1 714	883	Other accounts receivable and payable
22	Créditos comerciais e adiantamentos	0	-2	2	0	-14	14	0	-1	1	0	0	0	0	0	0	Trade credits and advances
23	Outros	1 459	-1 377	2 836	378	-461	839	95	-30	126	1 312	175	1 137	-830	-1 714	883	Other
	Code ESA 95	Assets	Liabilities	Net	Assets	Liabilities	Net	Assets	Liabilities	Net	Assets	Liabilities	Net	Assets	Liabilities	Net	
		2001			2002			2003			2004			2005			

F.1.2.5 CONTAS NACIONAIS FINANCEIRAS - TRANSAÇÕES
Sector institucional - Particulares
Valores consolidados

Fonte / Source: Banco de Portugal

NATIONAL FINANCIAL ACCOUNTS - TRANSACTIONS
Institutional sector - Households + NPISH
Consolidated values
10⁶ euros

	Código SEC 95	2001			2002			2003			2004			2005			
		1	2	3	4	5	6	7	8	9	10	11	12	13	14	15	
		Activos	Passivos	Saldo	Activos	Passivos	Saldo	Activos	Passivos	Saldo	Activos	Passivos	Saldo	Activos	Passivos	Saldo	
1	Poupança financeira..... B.9	20 646	17 049	3 596	13 914	9 643	4 271	13 039	8 408	4 631	11 215	7 017	4 196	15 410	10 419	4 991	Financial saving..... 1
2	por memória: em percentagem do PIB.....			2.8			3.2			3.4			2.9			3.4	memo item: as a percentage of GDP 2
3	Ouro Monetário e DSE..... F.1	0	0	0	0	0	0	0	0	0	0	0	0	0	0	0	Monetary gold and SDR..... 3
4	Numerário e Depósitos..... F.2	6 933	0	6 933	2 939	0	2 939	210	0	210	3 518	0	3 518	720	0	720	Currency and deposits..... 4
5	Numerário..... F.21	-371	0	-371	939	0	939	-87	0	-87	296	0	296	243	0	243	Currency..... 5
6	Depósitos transferíveis e outros depósitos..... F.22-F.29	7 504	0	7 504	2 000	0	2 000	297	0	297	3 221	0	3 221	477	0	477	Transferable deposits and other deposits..... 6
7	Títulos excepto Acções..... F.3	6 142	0	6 142	4 967	0	4 967	3 369	-1	3 370	2 387	2	2 386	2 673	-65	2 738	Securities other than shares..... 7
8	Títulos excepto acções excluindo derivados financeiros..... F.33	6 142	0	6 142	4 967	0	4 967	3 369	0	3 369	2 387	0	2 387	2 673	0	2 673	Securities other than shares, excluding financial derivatives..... 8
9	De curto prazo..... F.331	-20	0	-20	40	0	40	112	0	112	77	0	77	-39	0	-39	Short-term..... 9
10	De longo prazo..... F.332	6 161	0	6 162	4 927	0	4 927	3 257	0	3 257	2 311	0	2 311	2 712	0	2 712	Long-term..... 10
11	Derivados financeiros..... F.34	0	0	0	0	0	0	0	-1	-1	0	2	-2	0	-65	65	Financial derivatives..... 11
12	Empréstimos..... F.4	-63	9 307	-9 370	4	9 565	-9 561	-2	8 963	-8 965	4	9 834	-9 931	5	11 588	-11 583	Loans..... 12
13	De curto prazo..... F.41	0	34	-34	0	-399	399	0	971	-971	0	829	-829	0	752	-752	Short-term..... 13
14	De longo prazo..... F.42	-63	9 273	-9 336	4	9 964	-9 960	-2	7 992	-7 994	4	9 105	-9 102	5	10 836	-10 831	Long-term..... 14
15	Acções e outras Participações..... F.5	2 394	0	2 394	2 423	0	2 423	5 669	0	5 669	1 528	0	1 528	3 342	0	3 342	Shares and other equity..... 15
16	Acções e outras participações excluindo fundos de investimento..... F.51	826	0	826	1 325	0	1 325	3 146	0	3 146	372	0	372	480	0	480	Shares and other equity excluding mutual funds shares..... 16
17	Unidades de participação em fundos de investimento..... F.52	1 568	0	1 568	1 098	0	1 098	2 523	0	2 523	1 156	0	1 156	2 862	0	2 862	Mutual funds shares..... 17
18	Reservas Técnicas de Seguros..... F.6	5 191	0	5 191	4 189	0	4 189	3 101	0	3 101	3 860	0	3 860	8 484	0	8 484	Insurance technical reserves..... 18
19	Seguros de vida e fundos de pensões..... F.61	4 934	0	4 934	4 050	0	4 050	3 040	0	3 040	3 773	0	3 773	8 218	0	8 218	Net equity of households in life insurance & pension funds reserves..... 19
20	Outras..... F.62	257	0	257	140	0	140	61	0	61	87	0	87	266	0	266	Other..... 20
21	Outros Débitos e Créditos..... F.7	49	7 742	-7 693	-608	78	-686	692	-554	1 246	-82	-2 919	2 838	186	-1 103	1 289	Other accounts receivable and payable..... 21
22	Créditos comerciais e adiantamentos..... F.71	180	498	-318	-57	-356	299	-100	-100	0	56	1 068	-1 012	234	-285	520	Trade credits and advances..... 22
23	Outros..... F.79	-131	7 244	-7 375	-551	434	-985	792	-454	1 246	-138	-3 987	3 849	-48	-818	770	Other..... 23

F. 1.2.6 CONTAS NACIONAIS FINANCEIRAS - TRANSAÇÕES
Sector institucional - Resto do Mundo
Valores consolidados

Fonte / Source: Banco de Portugal

NATIONAL FINANCIAL ACCOUNTS - TRANSACTIONS
Institutional sector - Rest of the world
Consolidated values
 10⁶ euros

	2001		2002		2003		2004		2005									
	1	2	3	4	5	6	7	8	9	10		11	12	13	14	15		
	Ativos	Passivos	Saldo	Ativos	Passivos	Saldo	Ativos	Passivos	Saldo	Ativos	Passivos	Saldo	Ativos	Passivos	Saldo			
	1	2	3	4	5	6	7	8	9	10	11	12	13	14	15			
1 Poupança financeira	35 475	24 459	11 016	23 958	15 670	8 287	35 280	29 900	5 380	25 539	17 321	8 219	28 348	16 726	11 622			
2 por memória: em percentagem do PIB			8.5			6.1			3.9			5.8			7.9			
3 Ouro Monetário e DSE	-13	0	-13	145	0	145	769	0	769	584	0	584	507	0	507			
4 Numerário e Depósitos	15 029	3 366	11 663	5 301	4 390	911	5 450	8 518	-3 068	10 048	2 156	7 892	9 011	3 000	6 012			
5 Numerário	0	9	-9	0	251	-251	0	13	-13	0	486	-486	0	360	-360			
6 Depósitos transferíveis e Outros depósitos	15 029	3 356	11 672	5 301	4 139	1 162	5 450	8 505	-3 054	10 048	1 669	8 378	9 011	2 639	6 372			
7 Títulos excepto Acções	9 192	7 878	1 314	7 228	7 356	-128	5 161	13 663	-8 502	5 973	8 778	-2 805	9 139	14 194	-5 055			
8 Títulos excepto acções excluindo derivados financeiros	9 192	8 274	918	7 228	7 379	-151	5 161	13 752	-8 591	5 973	8 731	-2 758	9 139	14 011	-4 872			
9 De curto prazo	4 110	1 684	2 427	1 233	823	411	1 422	1 550	-127	4 874	-2 686	7 500	4 239	3 328	911			
10 De longo prazo	5 082	6 391	-1 508	5 995	6 557	-582	3 738	12 202	-8 464	1 099	11 387	-10 288	4 900	10 683	-5 783			
11 Derivados financeiros	0	-396	396	0	-24	24	0	-89	89	0	47	-47	0	183	-183			
12 Empréstimos	6 594	5 911	683	6 302	5 062	1 240	8 236	-729	8 966	-2 345	-1 975	-370	2 700	-2 945	5 645			
13 De curto prazo	-326	1 097	-1 424	-155	251	-405	271	-566	837	978	399	579	-420	549	-970			
14 De longo prazo	6 920	4 813	2 107	6 457	4 811	1 646	7 965	-163	8 129	-3 324	-2 374	-950	3 120	-3 494	6 615			
15 Acções e outras Participações	4 988	7 710	-2 722	4 851	-1 323	6 174	15 407	6 929	8 478	10 371	7 031	3 340	7 553	1 013	6 540			
16 Acções e outras participações excluindo fundos de investimento	5 038	7 002	-1 964	4 782	-1 707	6 489	15 345	6 979	8 366	10 163	6 449	3 714	7 406	-571	7 977			
17 Unidades de participação em fundos de investimento	-49	708	-757	69	384	-315	62	-50	112	208	582	-374	147	1 584	-1 437			
18 Reservas Técnicas de Seguros	8	79	-71	4	-7	11	8	168	-160	7	-213	220	14	123	-109			
19 Seguros de vida e fundos de pensões	0	0	0	0	0	0	0	0	0	0	0	0	0	0	0			
20 Outras	8	79	-71	4	-7	11	8	168	-160	7	-213	220	14	123	-109			
21 Outros Débitos e Créditos	-323	-484	161	127	193	-66	249	1 351	-1 102	901	1 543	-642	-577	1 341	-1 918			
22 Créditos comerciais e adiantamentos	-371	-228	-144	170	702	-532	220	334	-115	878	515	364	-600	299	-899			
23 Outros	48	-257	305	-43	-508	465	30	1 017	-988	23	1 028	-1 006	24	1 043	-1 019			
	Assets		Liabilities		Net		Assets		Liabilities		Net		Assets		Liabilities		Net	
	2001		2002		2003		2004		2005		2005		2005		2005		2005	
	Code ESA 95																	

F.1.3.1 CONTAS NACIONAIS FINANCEIRAS - TRANSAÇÕES
Instrumento financeiro - Numerário e Depósitos
Valores consolidados

Fonte / Source: Banco de Portugal

	Código SEC 95	2001		2002		2003		2004		2005							
		1	2	3	4	5	6	7	8	9	10	11	12	13	14	15	
		Activos	Passivos	Saldo	Activos	Passivos	Saldo	Activos	Passivos	Saldo	Activos	Passivos	Saldo	Activos	Passivos	Saldo	
1	Total da Economia..... S.1	5 720	17 383	-11 663	6 686	7 597	-911	10 236	7 168	3 068	5 623	13 515	-7 692	10 753	16 765	-6 012	Total economy..... 1
2	Sociedades Não Financeiras..... S.11	1 597	0	1 597	433	0	433	3 376	0	3 376	1 080	0	1 080	3 893	0	3 893	Non-financial corporations..... 2
3	Sociedades Financeiras..... S.12	-984	16 266	-17 250	1 740	6 550	-4 810	7 941	6 471	1 470	1 233	13 660	-12 447	5 215	16 403	-11 187	Financial corporations..... 3
4	Administrações Públicas..... S.13	-1 827	1 117	-2 943	1 574	1 047	526	-1 290	697	-1 987	-208	-165	-43	925	362	563	General government..... 4
5	Particulares..... S.14+S.15	6 933	0	6 933	2 939	0	2 939	210	0	210	3518	0	3 518	720	0	720	Households + NPISH..... 5
6	Resto do Mundo..... S.2	15 029	3 366	11 663	5 301	4 390	911	5 450	8 518	-3 068	10 048	2 156	7 892	9 011	3 000	6 012	Rest of the world..... 6
		1	2	3	4	5	6	7	8	9	10	11	12	13	14	15	
	Code ESA 95	Assets		Liabilities	Net	Assets		Liabilities	Net	Assets		Liabilities	Net	Assets		Liabilities	Net
		2001		2002		2003		2004		2005							

F.1.3.2 CONTAS NACIONAIS FINANCEIRAS - TRANSAÇÕES
Instrumento financeiro - Títulos excepto Acções
Valores consolidados

	Código SEC 95	2001		2002		2003		2004		2005							
		1	2	3	4	5	6	7	8	9	10	11	12	13	14	15	
		Activos	Passivos	Saldo	Activos	Passivos	Saldo	Activos	Passivos	Saldo	Activos	Passivos	Saldo	Activos	Passivos	Saldo	
1	Total da Economia..... S.1	12 779	14 093	-1 314	9 075	8 947	128	12 690	4 188	8 502	9 491	6 687	2 804	16 800	11 745	5 056	Total economy..... 1
2	Sociedades Não Financeiras..... S.11	2 108	3 261	-1 153	357	2 421	-2 064	1 218	-774	1 993	643	1 718	-1 074	-226	5 192	-5 418	Non-financial corporations..... 2
3	Sociedades Financeiras..... S.12	4 029	5 396	-1 368	3 811	772	3 039	7 904	1 894	6 010	6 586	639	5 947	13 844	-4143	17 987	Financial corporations..... 3
4	Administrações Públicas..... S.13	501	5 436	-4 935	-61	5 754	-5 815	199	3 069	-2 870	-125	4 329	-4 454	510	10 761	-10 251	General government..... 4
5	Particulares..... S.14+S.15	6 142	0	6 142	4 967	0	4 967	3 369	-1	3 370	2 387	2	2 386	2 673	-65	2 738	Households + NPISH..... 5
6	Resto do Mundo..... S.2	9 192	7 878	1 314	7 228	7 356	-128	5 161	13 663	-8 502	5 973	8 778	-2 805	9 139	14 194	-5 055	Rest of the world..... 6
		1	2	3	4	5	6	7	8	9	10	11	12	13	14	15	
	Code ESA 95	Assets		Liabilities	Net	Assets		Liabilities	Net	Assets		Liabilities	Net	Assets		Liabilities	Net
		2001		2002		2003		2004		2005							

F. 1.3.3 CONTAS NACIONAIS FINANCEIRAS - TRANSAÇÕES
Instrumento financeiro - Empréstimos
Valores consolidados

Fonte / Source: Banco de Portugal

Código SEC 95	2001			2002			2003			2004			2005		
	1	2	3	4	5	6	7	8	9	10	11	12	13	14	15
	Activos	Passivos	Saldo	Activos	Passivos	Saldo	Activos	Passivos	Saldo	Activos	Passivos	Saldo	Activos	Passivos	Saldo
1 Total da Economia.....	26 835	27 518	-683	21 593	22 833	-1 240	14 130	23 086	-8 966	12 211	11 840	370	14 217	19 862	-5 645
2 Sociedades Não Financeiras.....	1467	15 927	-14 460	5 204	6 383	-1 179	17	7 633	-7 615	-2 709	1 974	-4 683	1 014	4 942	-3 928
3 Sociedades Financeiras.....	25 106	15 19	23 586	16 105	6 324	9 781	13 691	6 357	7 335	14 795	-1 312	16 107	12 921	3 489	9 432
4 Administrações Públicas.....	325	765	-440	281	562	-281	423	143	280	121	1 244	-1 123	277	-156	433
5 Particulares.....	-63	9 307	-9 370	4	9 565	-9 561	-2	8 963	-8 965	4	9 834	-9 931	5	11 588	-11 583
6 Resto do Mundo.....	6 594	5 911	683	6 302	5 062	1 240	8 236	-729	8 966	-2 345	-1 975	-370	2 700	-2 945	5 645
Code ESA 95	2001			2002			2003			2004			2005		
	Assets	Liabilities	Net	Assets	Liabilities	Net	Assets	Liabilities	Net	Assets	Liabilities	Net	Assets	Liabilities	Net
1	Total economy.....														
				2002			2003			2004			2005		
2	Societies Não Financeiras.....														
				2002			2003			2004			2005		
3	Societies Financeiras.....														
				2002			2003			2004			2005		
4	Administrations Públicas.....														
				2002			2003			2004			2005		
5	Particulars.....														
				2002			2003			2004			2005		
6	Rest of the world.....														
				2002			2003			2004			2005		

F. 1.3.4 CONTAS NACIONAIS FINANCEIRAS - TRANSAÇÕES
Instrumento financeiro - Acções e outras Participações
Valores consolidados

Fonte / Source: Banco de Portugal

Código SEC 95	2001			2002			2003			2004			2005		
	1	2	3	4	5	6	7	8	9	10	11	12	13	14	15
	Activos	Passivos	Saldo	Activos	Passivos	Saldo	Activos	Passivos	Saldo	Activos	Passivos	Saldo	Activos	Passivos	Saldo
1 Total da Economia.....	13 428	10 706	2 722	1 914	8 088	-6 175	10 531	19 010	-8 479	8 392	11 732	-3 340	2 644	9 184	-6 540
2 Sociedades Não Financeiras.....	6 809	7 225	-415	-2 963	2 859	-5 822	3 002	8 114	-5 112	4 195	3 321	874	-955	648	-1 604
3 Sociedades Financeiras.....	4 333	3 481	852	1 650	5 230	-3 579	1 473	10 895	-9 422	2 786	8 411	-5 626	683	8 536	-7 853
4 Administrações Públicas.....	-109	0	-109	803	0	803	386	0	386	-116	0	-116	-426	0	-426
5 Particulares.....	2 394	0	2 394	2 423	0	2 423	5 669	0	5 669	1 528	0	1 528	3 342	0	3 342
6 Resto do Mundo.....	4 988	7 710	-2 722	4 851	-1 323	6 174	15 407	6 929	8 478	10 371	7 031	3 340	7 553	1 013	6 540
Code ESA 95	2001			2002			2003			2004			2005		
	Assets	Liabilities	Net	Assets	Liabilities	Net	Assets	Liabilities	Net	Assets	Liabilities	Net	Assets	Liabilities	Net
1	Total economy.....														
				2002			2003			2004			2005		
2	Societies Não Financeiras.....														
				2002			2003			2004			2005		
3	Societies Financeiras.....														
				2002			2003			2004			2005		
4	Administrations Públicas.....														
				2002			2003			2004			2005		
5	Particulars.....														
				2002			2003			2004			2005		
6	Rest of the world.....														
				2002			2003			2004			2005		

F.2 Contas nacionais financeiras - Patrimónios financeiros

F.2 National financial accounts - Financial assets and liabilities

F. 2.1.1 CONTAS NACIONAIS FINANCEIRAS - PATRIMÓNIOS FINANCEIROS

Por sector institucional e instrumento financeiro - 2000

Valores consolidados

Fonte / Source: Banco de Portugal

NATIONAL FINANCIAL ACCOUNTS - FINANCIAL ASSETS AND LIABILITIES

By institutional sector and financial instrument - 2000

Consolidated values

10⁶ euros

	Total da Economia (S.1)			Sociedades Não Financeiras (S.11)			Sociedades Financeiras (S.12)			Administrações Públicas (S.13)			Particulares (S.14+S.15)			Resto do Mundo (S.2)				
	1	2	3	4	5	6	7	8	9	10	11	12	13	14	15	16	17	18		
	Activos	Passivos	Saldo	Activos	Passivos	Saldo	Activos	Passivos	Saldo	Activos	Passivos	Saldo	Activos	Passivos	Saldo	Activos	Passivos	Saldo		
1 Activos financeiros líquidos.....BF.90	657 665	702 703	-45 037	82 956	213 171	-130 215	308 357	325 305	-16 948	37 011	73 561	-36 550	229 341	90 665	138 675	200 417	149 607	50 810	Net financial assets	1
2 Ouro Monetário e DSE.....AF.1	5 773	0	5 773	0	0	0	5 773	0	5 773	0	0	0	0	0	0	0	0	0	Monetary gold and SDR	2
3 Monetário e Depósitos.....AF.2	182 534	209 859	-27 324	30 741	0	30 741	39 386	195 790	-156 403	8 260	14 069	-5 809	104 147	0	104 147	80 480	53 156	27 324	Currency and deposits	3
4 Monetário.....AF.21	5 709	5 425	284	1 783	0	1 783	326	5 064	-4 737	46	362	-316	3 554	0	3 554	0	285	-285	Currency	4
5 Depósitos transferíveis e Outros depósitos.....AF.22+AF.29	176 825	204 433	-27 608	28 958	0	28 958	39 060	190 726	-151 666	8 214	13 707	-5 484	100 593	0	100 593	80 480	52 871	27 608	Transferable deposits and Other deposits	5
6 Títulos excepto Acções.....AF.3	84 703	76 259	8 444	4 295	10 328	-6 033	65 344	15 968	49 376	1 084	49 963	-48 879	13 981	1	13 980	35 948	44 392	-8 444	Securities other than shares	6
7 Títulos excepto acções excluindo derivados financeiros.....AF.33	83 836	76 259	7 577	4 295	10 328	-6 033	64 830	15 968	48 862	731	49 963	-49 232	13 981	1	13 980	35 948	43 525	-7 577	Securities other than shares, excluding financial derivatives	7
8 De curto prazo.....AF.331	12 923	5 984	6 939	448	3 962	-3 514	12 151	14 494	10 656	0	528	-528	325	0	325	1 983	8 922	-6 939	Short-term	8
9 De longo prazo.....AF.332	70 913	70 274	639	3 847	6 366	-2 519	52 679	14 473	38 206	731	49 434	-48 704	13 656	1	13 655	33 965	34 604	-639	Long-term	9
10 Derivados financeiros.....AF.34	867	0	867	0	0	0	514	0	514	353	0	353	0	0	0	0	867	-867	Financial derivatives	10
11 Empréstimos.....AF.4	158 101	167 173	-9 072	1 954	81 219	-79 265	155 298	7 544	147 754	793	4 619	-3 826	55	73 790	-73 735	24 407	15 335	9 072	Loans	11
12 De curto prazo.....AF.41	46 003	43 577	2 426	39	34 901	-34 861	46 363	240	46 123	1	601	-601	0	7 635	-7 635	804	3 630	-2 826	Short-term	12
13 De longo prazo.....AF.42	111 698	123 596	-11 898	1 915	46 318	-44 404	108 935	7 304	101 631	793	4 018	-3 225	55	65 956	-65 901	23 603	11 705	11 898	Long-term	13
14 Acções e outras Participações.....AF.5	149 388	173 406	-24 019	22 890	106 520	-83 630	31 933	66 887	-34 954	21 045	0	21 045	73 520	0	73 520	51 558	27 540	24 019	Shares and other equity	14
15 Acções e outras participações excluindo fundos de investimento.....AF.51	127 002	152 976	-25 974	22 175	106 520	-84 345	30 203	46 456	-16 253	20 657	0	20 657	53 967	0	53 967	51 131	25 158	25 974	Shares and other equity excluding mutual funds shares	15
16 Unidades de participação em fundos de investimento.....AF.52	22 386	20 431	1 955	715	0	715	1 730	20 431	-18 701	388	0	388	19 553	0	19 553	427	2 382	-1 955	Mutual funds shares	16
17 Reservas Técnicas de Seguros.....AF.6	37 683	37 285	399	1 943	1 731	212	557	35 654	-34 996	10	0	10	35 174	0	35 174	159	557	-399	Insurance technical reserves	17
18 Seguros de vida e fundos de pensões.....AF.61	32 359	32 359	0	0	1 731	-1 731	0	30 628	-30 628	0	0	0	32 359	0	32 359	0	0	0	Net equity of households in life insurance & pension funds reserves	18
19 Outras.....AF.62	5 325	4 926	399	1 943	0	1 943	557	4 926	-4 369	10	0	10	2 815	0	2 815	159	557	-399	Other	19
20 Outros Débitos e Créditos.....AF.7	39 483	38 722	761	21 133	13 374	7 759	10 066	3 564	6 502	5 820	4 910	910	2 464	16 874	-14 410	7 865	8 627	-761	Other accounts receivable and payable	20
21 Créditos comerciais e adiantamentos.....AF.71	22 526	23 105	-579	20 131	10 032	10 099	223	384	-160	0	20	-20	2 171	12 670	-10 499	7 660	7 081	579	Trade credits and advances	21
22 Outros.....AF.79	16 957	15 617	1 340	1 002	3 342	-2 341	9 842	3 180	6 662	5 820	4 890	930	293	4 205	-3 911	206	1 546	-1 340	Other	22

F. 2.1.2 CONTAS NACIONAIS FINANCEIRAS - PATRIMÓNIOS FINANCEIROS

Por sector institucional e instrumento financeiro - 2001
Valores consolidados

Fonte / Source: Banco de Portugal

NATIONAL FINANCIAL ACCOUNTS - FINANCIAL ASSETS AND LIABILITIES
By institutional sector and financial instrument - 2001
Consolidated values

10⁶ euros

	Total da Economia (S.1)			Sociedades Não Financeiras (S.11)			Sociedades Financeiras (S.12)			Administrações Públicas (S.13)			Particulares (S.14+S.15)			Resto do Mundo (S.2)		
	1	2	3	4	5	6	7	8	9	10	11	12	13	14	15	16	17	18
	Activos	Passivos	Saldo	Activos	Passivos	Saldo	Activos	Passivos	Saldo	Activos	Passivos	Saldo	Activos	Passivos	Saldo	Activos	Passivos	Saldo
1 Activos financeiros líquidos.....BF.90	719 198	772 209	-53 011	89 355	238 475	-149 120	340 825	355 457	-14 632	40 246	79 667	-39 421	248 773	98 611	150 162	233 575	174 349	59 226
2 Ouro Monetário e DSE.....AF.1	6 215	0	6 215	0	0	0	6 215	0	6 215	0	0	0	0	0	0	0	0	0
3 Monetário e Depósitos.....AF.2	188 908	227 608	-38 700	32 189	0	32 189	39 050	212 422	-173 373	6 453	15 186	-8 733	111 216	0	111 216	95 463	56 763	38 700
4 Numeração.....AF.21	4 813	4 511	303	1 435	0	1 435	364	-3 777	-3 777	31	370	-339	2 983	0	2 983	0	303	-303
5 Depósitos transferíveis.....AF.22+AF.29	184 094	223 097	-39 002	30 754	0	30 754	38 685	208 281	-169 595	6 422	14 816	-8 394	108 233	0	108 233	95 463	56 460	39 002
6 e Outros depósitos.....AF.3	96 923	90 597	6 325	5 870	13 575	-7 704	69 857	21 377	48 480	1 991	55 645	-53 654	19 204	1	19 204	47 312	53 638	-6 325
7 Títulos excepto acções.....AF.33	95 712	90 597	5 115	5 869	13 575	-7 705	69 076	21 377	47 699	1 563	55 645	-54 083	19 204	1	19 204	47 312	52 427	-5 115
8 excluindo detidaos financeiros.....AF.331	15 514	10 691	4 823	385	7 282	-6 876	14 762	1 205	13 556	74	2 224	-2 151	294	0	294	6 151	10 974	-4 823
9 De curto prazo.....AF.332	80 198	79 906	292	5 484	6 313	-829	54 314	20 171	34 143	1 489	53 421	-51 932	18 910	0	18 910	41 161	41 453	-292
10 De longo prazo.....AF.34	1 211	0	1 211	1	0	1	781	0	781	0	0	0	429	0	429	0	1 211	-1 211
11 Empréstimos.....AF.4	186 553	196 374	-9 821	3 082	97 975	-94 892	180 732	10 253	170 539	2 666	5 389	-2 723	12	82 757	-82 745	32 474	22 653	9 821
12 De curto prazo.....AF.41	51 315	47 759	3 556	1 069	39 037	-37 968	50 243	370	49 874	3	1 022	-1 020	0	7 330	-7 330	1 183	4 739	-3 556
13 De longo prazo.....AF.42	135 238	148 615	-13 377	2 014	58 938	-56 924	130 549	9 884	120 665	2 663	4 366	-1 704	12	75 427	-75 415	31 292	17 914	13 377
14 Acções e outras participações.....AF.5	155 744	174 415	-18 671	24 482	107 391	-82 909	32 881	67 024	-34 142	21 847	0	21 847	76 534	0	76 534	50 613	31 942	18 671
15 excluindo fundos de investimento.....AF.51	131 474	152 990	-21 516	23 634	107 391	-83 757	30 616	45 599	-14 983	21 447	0	21 447	55 777	0	55 777	50 346	28 930	21 516
16 Unidades de participação em fundos de investimento.....AF.52	24 270	21 425	2 845	848	0	848	2 266	21 425	-19 159	400	0	400	20 757	0	20 757	266	3 111	-2 845
17 Reservas Técnicas de Seguros.....AF.6	42 020	41 550	470	2 080	2 105	-25	636	39 445	-38 809	10	0	10	39 293	0	39 293	166	636	-470
18 Seguros de vida e fundos de pensões.....AF.61	36 222	36 222	0	0	2 105	-2 105	0	34 117	-34 117	0	0	0	36 222	0	36 222	0	0	0
19 Outras.....AF.62	5 798	5 328	470	2 080	0	2 080	636	5 328	-4 692	10	0	10	3 072	0	3 072	166	636	-470
20 Outros Débitos e Créditos.....AF.7	42 837	41 666	1 171	21 651	17 430	4 221	11 394	4 936	6 457	7 279	3 447	3 832	2 513	15 853	-13 340	7 547	8 717	-1 171
21 Créditos comerciais e adiantamentos.....AF.71	23 167	23 602	-435	20 549	9 880	10 669	267	538	-270	0	17	-17	2 351	13 168	-10 817	7 288	6 853	435
22 Outros.....AF.79	19 670	18 064	1 606	1 102	7 551	-6 448	11 126	4 399	6 728	7 279	3 430	3 849	162	2 685	-2 523	259	1 864	-1 606
	Assets	Liabilities	Net	Assets	Liabilities	Net	Assets	Liabilities	Net	Assets	Liabilities	Net	Assets	Liabilities	Net	Assets	Liabilities	Net
	1	2	3	4	5	6	7	8	9	10	11	12	13	14	15	16	17	18
	Total economy (S.1)			Non-financial corporations (S.11)			Financial corporations (S.12)			General government (S.13)			Households+NPISH (S.14+S.15)			Rest of the world (S.2)		
	Code	ESA 95																

F.2.1.3 CONTAS NACIONAIS FINANCEIRAS - PATRIMÓNIOS FINANCEIROS

Por sector institucional e instrumento financeiro - 2002

Valores consolidados

Fonte / Source: Banco de Portugal

NATIONAL FINANCIAL ACCOUNTS - FINANCIAL ASSETS AND LIABILITIES
By institutional sector and financial instrument - 2002
Consolidated values

10⁶ euros

	Total da Economia (S.1)			Sociedades Não Financeiras (S.11)			Sociedades Financeiras (S.12)			Administrações Públicas (S.13)			Particulares (S.14+S.15)			Resto do Mundo (S.2)			
	1	2	3	4	5	6	7	8	9	10	11	12	13	14	15	16	17	18	
	Activos	Passivos	Saldo	Activos	Passivos	Saldo	Activos	Passivos	Saldo	Activos	Passivos	Saldo	Activos	Passivos	Saldo	Activos	Passivos	Saldo	
1 Activos financeiros líquidos..... BF.90	741 283	803 753	-62 470	88 302	240 521	-152 219	357 893	368 025	-10 132	41 244	88 087	-46 843	253 845	107 121	146 724	249 572	180 810	66 762	Net financial assets..... 1
2 Ouro Monetário e DSE..... AF.1	6 291	0	6 291	0	0	0	6 291	0	6 291	0	0	0	0	0	0	0	0	0	Monetary gold and SDR..... 2
3 Numeração e Depósitos..... AF.2	191 262	229 895	-38 633	31 987	0	31 987	38 348	213 964	-175 616	8 028	15 931	-7 905	112 902	0	112 902	96 994	58 361	38 633	Currency and deposits..... 3
4 Numeração..... AF.21	4 827	4 280	547	1 508	0	1 508	160	3 967	-3 806	60	313	-253	3 098	0	3 098	0	547	-547	Currency..... 4
5 Depósitos transferíveis e Outros depósitos..... AF.22+AF.29	186 436	225 615	-39 179	30 479	0	30 479	38 188	209 997	-171 809	7 966	15 618	-7 652	109 804	0	109 804	96 994	57 815	39 179	Transferable deposits and Other deposits..... 5
6 Títulos excepto Acções AF.3	105 618	100 857	4 761	7 125	16 039	-8 914	72 580	21 949	50 631	1 927	62 867	-60 940	23 985	1	23 984	55 612	60 373	-4 761	Securities other than shares..... 6
7 Títulos excepto acções excluindo derivativos financeiros..... AF.33	105 041	100 856	4 186	7 125	16 038	-8 913	72 084	21 949	50 134	1 848	62 867	-61 020	23 985	1	23 984	55 612	59 798	-4 186	Securities other than shares, excluding financial derivatives..... 7
8 De curto prazo..... AF.331	15 436	11 659	3 777	952	10 111	-9 159	13 872	1 112	12 760	237	436	-199	375	0	375	7 374	11 151	-3 777	Short-term..... 8
9 De longo prazo..... AF.332	89 605	89 197	408	6 173	5 927	246	59 212	20 837	37 374	1 611	62 431	-60 821	23 610	0	23 609	48 238	48 647	-408	Long-term..... 9
10 Derivativos financeiros..... AF.34	576	1	575	0	1	-1	497	0	497	79	0	79	0	0	0	0	575	-575	Financial derivatives..... 10
11 Empréstimos..... AF.4	207 040	217 858	-10 817	8 251	102 988	-94 736	196 082	16 584	179 498	2 700	5 793	-3 093	7	92 494	-92 486	38 127	27 310	10 817	Loans..... 11
12 De curto prazo..... AF.41	53 220	49 406	3 814	650	41 292	-40 641	52 569	490	52 079	1	612	-611	0	7 012	-7 012	1 026	4 840	-3 814	Short-term..... 12
13 De longo prazo..... AF.42	153 820	168 451	-14 631	7 601	61 696	-54 095	143 513	16 094	127 420	2 688	5 180	-2 482	7	85 482	-85 474	37 101	22 470	14 631	Long-term..... 13
14 Acções e outras Participações..... AF.5	140 880	167 521	-26 641	16 340	101 252	-84 911	31 795	66 269	-34 474	20 924	0	20 924	71 820	0	71 820	51 020	24 379	26 641	Shares and other equity..... 14
15 Acções e outras participações excluindo fundos de investimento..... AF.51	116 187	145 913	-29 726	15 433	101 252	-85 819	29 361	44 661	-15 300	20 604	0	20 604	50 788	0	50 788	50 772	21 046	29 726	Shares and other equity excluding mutual funds shares..... 15
16 Unidades de participação em fundos investimento..... AF.52	24 693	21 608	3 085	907	0	907	2 434	21 608	-19 175	320	0	320	21 032	0	21 032	248	3 333	-3 085	Mutual funds shares..... 16
17 Reservas Técnicas de Seguros..... AF.6	45 482	45 023	459	2 146	1 721	425	629	43 302	-42 673	11	0	11	42 696	0	42 696	170	629	-459	Insurance technical reserves..... 17
18 Seguros de vida e fundos de pensões..... AF.61	39 485	39 485	0	0	1 721	-1 721	0	37 764	-37 764	0	0	0	39 485	0	39 485	0	0	0	Net equity of households in life insurance & pension funds reserves..... 18
19 Outras..... AF.62	5 997	5 538	459	2 146	0	2 146	629	5 538	-4 909	11	0	11	3 211	0	3 211	170	629	-459	Other..... 19
20 Outros Débitos e Créditos..... AF.7	44 710	42 600	2 110	22 452	18 521	3 931	12 168	5 957	6 211	7 657	3 496	4 161	2 434	14 626	-12 192	7 648	9 758	-2 110	Other accounts receivable and payable..... 20
21 Créditos comerciais e adiantamentos..... AF.71	23 806	23 709	97	21 306	9 937	11 369	206	957	-751	0	3	-3	2 294	12 812	-10 518	7 458	7 555	-97	Trade credits and advances..... 21
22 Outros..... AF.79	20 904	18 891	2 013	1 146	8 584	-7 438	11 962	5 000	6 962	7 657	3 493	4 164	140	1 814	-1 674	190	2 204	-2 013	Other..... 22

F. 2.1.4 CONTAS NACIONAIS FINANCEIRAS - PATRIMÓNIOS FINANCEIROS

Por sector institucional e instrumento financeiro - 2003

Valores consolidados

Fonte / Source: Banco de Portugal

NATIONAL FINANCIAL ACCOUNTS - FINANCIAL ASSETS AND LIABILITIES
By institutional sector and financial instrument - 2003

Consolidated values
10⁶ euros

	Código SEC 35	Total da Economia (S.1)			Sociedades Não Financeiras (S.11)			Sociedades Financeiras (S.12)			Administrações Públicas (S.13)			Particulares (S.14+S.15)			Resto do Mundo (S.2)				
		1	2	3	4	5	6	7	8	9	10	11	12	13	14	15	16	17	18		
		Activos	Passivos	Saldo	Activos	Passivos	Saldo	Activos	Passivos	Saldo	Activos	Passivos	Saldo	Activos	Passivos	Saldo	Activos	Passivos	Saldo		
1 Activos financeiros líquidos	BF.80	803 945	873 636	-69 690	103 030	264 050	-161 020	388 509	399 973	-11 464	39 866	91 332	-51 466	272 540	118 181	154 359	281 051	205 895	75 156	Net financial assets	1
2 Ouro Monetário e DSE	AF.1	5 565	0	5 565	0	0	0	5 565	0	5 565	0	0	0	0	0	0	0	0	0	Monetary gold and SDR	2
3 Numeração e Depósitos	AF.2	199 304	233 191	-33 887	35 548	0	35 548	43 996	216 666	-172 668	6 666	16 627	-9 961	113 093	0	113 093	98 810	64 922	33 887	Currency and deposits	3
4 Numeração	AF.21	5 132	4 128	1 004	1 586	0	1 586	178	3 762	-3 584	28	366	-341	3 343	0	3 343	0	1 004	-1 004	Currency	4
5 Depósitos transferíveis e Outros depósitos	AF.22+AF.29	194 172	229 063	-34 891	33 962	0	33 963	43 819	212 903	-168 984	6 640	16 260	-9 620	109 750	0	109 750	98 810	63 918	34 892	Transferable deposits and Other deposits	5
6 Títulos excepto Acções, excluindo derivados financeiros	AF.3	115 625	104 274	11 351	7 147	14 970	-7 823	79 765	24 011	55 754	2 178	65 294	-63 116	28 534	-1	26 535	60 306	71 657	-11 350	Securities other than shares, excluding financial derivatives	6
7 Títulos excepto acções De curto prazo	AF.33	115 584	104 229	11 355	7 147	14 925	-7 777	79 958	24 011	55 947	1 944	65 294	-63 350	28 534	0	26 534	60 306	71 661	-11 355	Securities other than shares, excluding financial derivatives	7
8 De longo prazo	AF.331	17 393	14 457	2 936	611	8 777	-8 166	16 158	1 752	14 406	254	3 928	-3 674	369	0	369	9 327	12 263	-2 936	Short-term	8
9 Derivados financeiros	AF.332	98 191	89 773	8 419	6 536	6 147	389	63 801	22 260	41 541	1 690	61 366	-59 676	26 165	0	26 165	50 979	59 398	-8 419	Long-term	9
10 Derivados financeiros	AF.34	41	45	-4	0	46	-46	-193	0	-193	234	0	234	0	-1	1	0	-4	4	Financial derivatives	10
11 Empréstimos	AF.4	222 194	242 528	-20 335	8 758	111 350	-102 593	210 504	23 480	187 024	2 924	6 008	-3 084	7	101 689	-101 682	45 979	25 644	20 335	Loans	11
12 De curto prazo	AF.41	54 720	52 440	2 280	72	42 635	-42 563	54 646	802	53 845	1	1 031	-1 030	0	7 972	-7 972	1 379	3 659	-2 280	Short-term	12
13 De longo prazo	AF.42	167 474	190 089	-22 615	8 686	68 715	-60 030	155 858	22 679	133 179	2 923	4 978	-2 055	7	93 717	-93 710	44 600	21 984	22 615	Long-term	13
14 Acções e outras Participações excluindo fundos de investimento	AF.5	168 260	203 319	-35 059	27 498	121 255	-93 757	36 648	82 064	-45 416	20 335	0	20 335	83 779	0	83 779	67 900	32 841	35 059	Shares and other equity, excluding mutual funds shares	14
15 Acções e outras participações excluindo fundos de participação em fundos de investimento	AF.51	140 514	178 411	-37 897	26 412	121 255	-94 843	34 378	57 157	-22 779	19 990	0	19 990	59 734	0	59 734	67 537	29 640	37 897	Shares and other equity, excluding mutual funds shares	15
16 Reservas Técnicas de Seguros	AF.52	27 746	24 907	2 839	1 086	0	1 086	2 270	24 907	-22 637	344	0	344	24 045	0	24 045	362	3 201	-2 839	Mutual funds shares	16
17 Seguros de vida e fundos de pensões	AF.6	49 097	48 478	618	2 289	1 746	543	797	46 732	-45 936	11	0	11	46 000	0	46 000	178	797	-618	Insurance technical reserves	17
18 Outras	AF.61	42 727	42 727	0	0	1 746	-1 746	0	40 981	-40 981	0	0	0	42 727	0	42 727	0	0	0	Net equity of households in life insurance & pension funds reserves	18
19 Outras	AF.62	6 370	5 751	618	2 289	0	2 289	797	5 751	-4 955	11	0	11	3 273	0	3 273	178	797	-618	Other	19
20 Outros Débitos e Créditos	AF.7	43 901	41 745	2 156	21 790	14 729	7 061	11 233	7 120	4 113	7 752	3 403	4 349	3 126	16 483	-13 367	7 879	10 034	-2 156	Other accounts receivable and payable	20
21 Créditos comerciais e adiantamentos	AF.71	23 892	23 680	211	21 465	10 081	11 384	233	884	-652	0	3	-3	2 194	12 712	-10 518	7 678	7 889	-211	Trade credits and advances	21
22 Outros	AF.79	20 009	18 065	1 944	325	4 648	-4 323	11 001	6 236	4 765	7 752	3 401	4 351	932	3 781	-2 849	201	2 145	-1 944	Other	22
		1	2	3	4	5	6	7	8	9	10	11	12	13	14	15	16	17	18		
		Assets	Liabilities	Net	Assets	Liabilities	Net	Assets	Liabilities	Net	Assets	Liabilities	Net	Assets	Liabilities	Net	Assets	Liabilities	Net		
		Total economy (S.1)			Non-financial corporations (S.11)			Financial corporations (S.12)			General government (S.13)			Households+NPISH (S.14+S.15)			Rest of the world (S.2)				

F. 2.1.5 CONTAS NACIONAIS FINANCEIRAS - PATRIMÓNIOS FINANCEIROS
Por sector institucional e instrumento financeiro - 2004
Valores consolidados

Fonte / Source: Banco de Portugal

	Código SEC 96	Total da Economia (S.1)		Sociedades Não Financeiras (S.11)		Sociedades Financeiras (S.12)		Administrações Públicas (S.13)		Particulares (S.14+S.15)		Resto do Mundo (S.2)							
		1	2	3	4	5	6	7	8	9	10	11	12		13	14	15	16	17
1		849 988	929 703	-79 715	109 075	276 651	-167 577	415 227	427 687	-12 460	38 936	97 895	127 470	159 281	308 462	223 893	84 569	Net financial assets	1
2		4 855	0	4 855	0	0	0	4 855	0	4 855	0	0	0	0	0	0	0	Monetary gold and SDR	2
3		204 435	244 968	-40 532	36 581	0	36 581	45 008	228 507	-183 500	6 483	16 460	0	116 363	107 353	66 821	40 532	Currency and deposits	3
4		5 564	4 078	1 486	1 671	0	1 671	225	3 632	-3 406	26	447	0	3 641	0	1 486	-1 486	Currency	4
5																		Transferable deposits and Other deposits	5
6		125 623	111 631	13 991	7 859	16 617	-8 758	87 570	24 446	63 124	1 577	70 568	1	28 616	67 221	81 213	-13 992	Securities other than shares	6
7		126 116	111 534	14 582	7 859	16 520	-8 661	87 801	24 446	63 355	1 839	70 568	0	28 616	67 221	81 804	-14 582	Securities other than shares excluding financial derivatives	7
8		16 417	21 553	-5 136	847	10 773	-9 927	14 850	1 005	13 844	237	9 774	0	484	14 169	9 033	5 136	Short-term	8
9		109 698	89 981	19 716	7 012	5 746	1 266	72 951	23 441	48 511	1 602	60 794	28 132	28 132	53 052	72 771	-19 716	Long-term	9
10		-493	98	-591	97	-231	0	-231	0	-231	0	-262	1	-1	0	-591	591	Financial derivatives	10
11		233 602	254 029	-20 427	6 890	111 943	-105 054	223 715	22 643	201 073	2 991	7 251	6	112 192	44 006	23 580	20 427	Loans	11
12		53 698	52 821	877	99	41 182	-41 083	53 599	883	52 716	1	1 862	0	8 774	2 347	3 224	-877	Short-term	12
13		179 904	201 208	-21 304	6 791	70 761	-63 970	170 116	21 760	148 357	2 991	5 269	6	103 417	41 660	20 355	21 304	Long-term	13
14		184 849	224 502	-39 653	32 542	131 278	-98 736	43 286	93 224	-49 938	18 652	0	90 368	0	80 914	41 261	39 653	Shares and other equity excluding mutual funds shares	14
15		154 687	197 477	-42 789	31 392	131 278	-99 886	40 570	66 199	-25 629	18 169	0	64 556	0	80 296	37 506	42 789	Shares and other equity excluding mutual funds shares	15
16		30 161	27 025	3 136	1 150	0	1 150	2 716	27 025	-24 309	484	0	484	0	618	3 755	-3 136	Mutual funds shares	16
17		51 433	51 034	398	2 413	2 021	392	584	49 013	-48 429	12	0	48 424	0	185	584	-398	Insurance technical reserves	17
18		45 064	45 064	0	2 021	-2 021	0	0	43 043	-43 043	0	0	45 064	0	0	0	0	Net equity of households in life insurance & pension funds reserves	18
19		6 368	5 970	398	2 413	0	2 413	584	5 970	-5 386	12	0	3 360	185	584	-398	0	Other	19
20		45 191	43 539	1 652	22 790	14 793	7 988	10 209	9 654	355	9 221	3 616	15 277	-12 305	8 782	10 434	-1 652	Other accounts receivable and payable	20
21		25 002	25 154	-152	22 462	11 067	11 394	290	304	-14	0	0	13 782	-11 532	8 556	8 404	152	Trade credits and advances	21
22		20 189	18 385	1 804	328	3 725	-3 397	9 918	9 549	369	9 221	3 616	1 495	-773	226	2 030	-1 804	Other	22

	Code ESA 95	Total economy (S.1)		Non-financial corporations (S.11)		Financial corporations (S.12)		General government (S.13)		Households+NPISH (S.14+S.15)		Rest of the world (S.2)							
		1	2	3	4	5	6	7	8	9	10	11	12	13	14	15	16	17	18
		Assets	Liabilities	Net	Assets	Liabilities	Net	Assets	Liabilities	Net	Assets	Liabilities	Net	Assets	Liabilities	Net	Assets	Liabilities	Net

F. 2.1.6 CONTAS NACIONAIS FINANCEIRAS - PATRIMÓNIOS FINANCEIROS
Por sector institucional e instrumento financeiro - 2005
Valores consolidados

Fonte / Source: Banco de Portugal

NATIONAL FINANCIAL ACCOUNTS - FINANCIAL ASSETS AND LIABILITIES
By institutional sector and financial instrument - 2005
Consolidated values
 10⁶ euros

	Código SEC 35	Total da Economia (S.1)			Sociedades Não Financeiras (S.11)			Sociedades Financeiras (S.12)			Administrações Públicas (S.13)			Particulares (S.14+S.15)			Resto do Mundo (S.2)		
		1	2	3	4	5	6	7	8	9	10	11	12	13	14	15	16	17	18
		Activos	Passivos	Saldo	Activos	Passivos	Saldo	Activos	Passivos	Saldo	Activos	Passivos	Saldo	Activos	Passivos	Saldo	Activos	Passivos	Saldo
1		921 287	1 010 382	-89 095	115 594	289 904	-174 310	455 812	474 289	-18 477	41 743	107 335	-65 591	308 138	138 863	169 284	341 654	246 636	95 018
2		5 924	0	5 924	0	0	0	5 924	0	5 924	0	0	0	0	0	0	0	0	0
3		217 339	264 534	-47 195	40 621	0	40 621	51 804	247 712	-195 908	7 406	16 822	-9 416	117 508	0	117 508	118 805	71 611	47 195
4		6 075	4 224	1 850	1 929	0	1 929	236	3 759	-3 523	26	465	-440	3 884	0	3 884	0	1 850	-1 850
5		211 265	260 310	-49 045	38 692	0	38 692	51 568	243 963	-192 385	7 381	16 357	-8 976	113 624	0	113 624	118 805	69 760	49 045
6		144 103	123 437	20 667	7 773	21 853	-14 080	103 787	20 516	83 271	2 051	81 131	-79 080	30 491	-64	30 556	76 389	97 056	-20 667
7		144 147	123 429	20 718	7 772	21 777	-14 004	103 523	20 516	83 007	2 360	81 136	-78 777	30 491	0	30 491	76 389	97 107	-20 718
8		21 261	26 940	-5 679	669	14 460	-13 790	19 885	204	19 681	240	12 276	-12 036	467	0	467	18 179	12 500	5 679
9		122 886	96 490	26 397	7 103	7 317	-214	83 638	20 312	63 326	2 120	68 860	-66 740	30 025	0	30 025	58 210	84 607	-26 397
10		-44	7	-51	1	77	-76	264	0	264	-309	-5	-304	64	0	64	0	-51	51
11		248 064	273 473	-25 409	8 056	116 523	-108 467	236 598	26 271	210 327	3 397	6 928	-3 530	13	123 751	-123 738	46 650	21 240	25 409
12		55 346	53 038	2 308	114	41 076	-40 962	55 232	940	54 291	1	1 521	-1 521	0	9 501	-9 501	1 758	4 066	-2 308
13		192 718	220 435	-27 717	7 942	75 447	-67 505	181 366	25 331	156 035	3 397	5 406	-2 010	13	114 250	-114 238	44 892	17 175	27 717
14		198 248	244 558	-46 309	33 730	137 219	-103 489	45 359	107 339	-61 981	20 486	0	20 486	98 674	0	98 674	91 380	45 071	46 309
15		162 907	213 753	-50 846	32 160	137 219	-105 058	41 628	76 535	-34 907	19 942	0	19 942	69 178	0	69 178	90 522	39 676	50 846
16		35 341	30 805	4 537	1 569	0	1 569	3 731	30 805	-27 074	545	0	545	29 496	0	29 496	858	5 395	-4 537
17		61 568	61 060	508	2 555	1 610	945	707	59 451	-58 744	13	0	13	58 294	0	58 294	199	707	-508
18		54 668	54 668	0	0	1 610	-1 610	0	53 058	-53 058	0	0	0	54 668	0	54 668	0	0	0
19		6 901	6 393	508	2 555	0	2 555	707	6 393	-5 686	13	0	13	3 626	0	3 626	199	707	-508
20		46 041	43 320	2 721	22 858	12 699	10 159	11 634	13 001	-1 366	8 390	2 454	5 937	3 157	15 166	-12 009	8 231	10 952	-2 721
21		25 514	24 767	747	22 578	10 846	11 732	451	423	28	0	0	0	2 484	13 497	-11 013	7 956	8 703	-747
22		20 527	18 554	1 974	280	1 853	-1 573	11 183	12 577	-1 394	8 390	2 454	5 937	673	1 669	-996	276	2 249	-1 973

F.2.2.1 CONTAS NACIONAIS FINANCEIRAS - PATRIMÓNIOS FINANCEIROS

Total da Economia
Valores consolidados

Fonte / Source: Banco de Portugal

NATIONAL FINANCIAL ACCOUNTS - FINANCIAL ASSETS AND LIABILITIES

Total economy
Consolidated values

10⁶ euros

	Código SEC 95	2000		2001		2002		2003		2004		2005								
		1	2	3	4	5	6	7	8	9	10	11	12		13	14	15	16	17	18
		Activos	Passivos	Saldo	Activos	Passivos	Saldo	Activos	Passivos	Saldo	Activos	Passivos	Saldo	Activos	Passivos	Saldo	Activos	Passivos	Saldo	
1	Activos financeiros líquidos	657 665	7 02 703	-45 037	719 198	772 209	-53 011	741 283	803 753	-62 470	803 945	873 536	-69 590	849 888	929 703	-79 715	921 287	1 010 382	-89 095	Net financial assets
2	Ouro Monetário e DSE	5 773	0	5 773	6 215	0	6 215	6 291	0	6 291	5 565	0	5 565	4 855	0	4 855	5 924	0	5 924	Monetary gold and SDR
3	Numerário e Depósitos	182 534	2 09 859	-27 324	188 908	227 608	-38 700	191 262	229 895	-38 633	199 304	233 191	-33 887	204 435	244 968	-40 532	217 339	264 534	-47 195	Currency and deposits
4	Numerário	5 709	5 425	284	4 813	4 511	303	4 827	4 280	547	5 132	4 128	1 004	5 564	4 078	1 486	6 075	4 224	1 850	Currency
5	Depósitos transferíveis e Outros depósitos	176 825	2 04 433	-27 608	184 094	223 097	-39 002	186 436	225 615	-39 179	194 172	229 063	-34 881	198 871	240 889	-42 018	211 265	260 310	-49 045	Transferable deposits and Other deposits
6	Títulos excepto Acções	84 703	76 259	8 444	96 923	90 597	6 325	105 618	100 857	4 761	115 625	104 274	11 351	125 623	111 631	13 991	144 103	123 437	20 667	Securities other than shares
7	Títulos excepto acções excluindo derivativos financeiros	83 836	76 259	7 577	95 712	90 597	5 115	105 041	100 856	4 186	115 584	104 229	11 355	126 116	111 534	14 582	144 147	123 429	20 718	Securities other than shares, excluding financial derivatives
8	De curto prazo	12 923	5 984	6 939	15 514	10 691	4 823	15 436	11 659	3 777	17 393	14 457	2 936	16 417	21 553	-5 136	21 261	26 940	-5 679	Short-term
9	De longo prazo	70 913	70 274	639	80 198	79 906	292	89 605	89 197	408	98 191	89 773	8 419	109 698	89 981	19 718	122 866	96 490	26 397	Long-term
10	Derivativos financeiros	867	0	867	1 211	0	1 211	576	1	575	41	45	-4	-493	98	-591	-44	7	-51	Financial derivatives
11	Empréstimos	158 101	167 173	-9 072	186 553	196 374	-9 821	207 040	217 658	-10 817	222 194	242 528	-20 335	233 602	254 029	-20 427	248 064	273 473	-25 409	Loans
12	De curto prazo	46 403	43 577	2 826	51 315	47 759	3 556	53 220	49 406	3 814	54 720	52 440	2 280	53 698	52 821	877	55 346	53 038	2 308	Short-term
13	De longo prazo	111 698	123 596	-11 898	135 238	148 615	-13 377	153 820	168 451	-14 631	167 474	190 089	-22 615	179 904	201 208	-21 304	192 718	220 435	-27 717	Long-term
14	Acções e outras Participações	149 388	173 406	-24 019	155 744	174 415	-18 671	140 880	167 521	-26 641	168 260	203 319	-35 059	184 849	224 502	-39 653	198 248	244 558	-46 309	Shares and other equity
15	Acções e outras participações excluindo fundos de investimento	127 002	152 976	-25 974	131 474	152 990	-21 516	116 187	145 913	-29 726	140 514	178 411	-37 887	154 687	197 477	-42 789	162 907	213 753	-50 846	Shares and other equity excluding mutual funds shares
16	Unidades de participação em fundos de investimento	22 386	20 431	1 955	24 270	21 425	2 845	24 693	21 608	3 085	27 746	24 907	2 839	30 161	27 025	3 136	35 341	30 805	4 537	Mutual funds shares
17	Reservas Técnicas de Seguros	37 683	37 285	399	42 020	41 550	470	45 482	45 023	459	49 097	48 478	618	51 433	51 034	398	61 568	61 060	508	Insurance technical reserves
18	Seguros de vida e fundos de pensões	32 359	32 359	0	36 222	36 222	0	39 485	39 485	0	42 727	42 727	0	45 064	45 064	0	54 668	54 668	0	Net equity of households in life insurance & pension funds reserves
19	Outras	5 325	4 926	399	5 798	5 328	470	5 997	5 538	459	6 370	5 751	618	6 368	5 970	398	6 901	6 393	508	Other
20	Outros Débitos e Créditos	39 483	38 722	761	42 837	41 666	1 171	44 710	42 600	2 110	43 901	41 745	2 156	45 191	43 539	1 652	46 041	43 320	2 721	Other accounts receivable and payable
21	Créditos comerciais e adiantamentos	22 526	23 105	-579	23 167	23 602	-435	23 806	23 709	97	23 892	23 680	211	25 002	25 154	-152	25 514	24 767	747	Trade credits and advances
22	Outros	16 957	15 617	1 340	19 670	18 064	1 606	20 904	18 891	2 013	20 009	18 065	1 944	20 189	18 385	1 804	20 527	18 554	1 974	Other

F. 2.2.2 CONTAS NACIONAIS FINANCEIRAS - PATRIMÓNIOS FINANCEIROS
Sector institucional - Sociedades Não Financeiras
Valores consolidados

Fonte / Source: Banco de Portugal

NATIONAL FINANCIAL ACCOUNTS - FINANCIAL ASSETS AND LIABILITIES
Institutional sector - Non-financial corporations
Consolidated values
 10⁶ euros

	2000		2001		2002		2003		2004		2005								
	1	2	3	4	5	6	7	8	9	10	11	12		13	14	15	16	17	18
	Ativos	Passivos	Saldo	Ativos	Passivos	Saldo	Ativos	Passivos	Saldo	Ativos	Passivos	Saldo	Ativos	Passivos	Saldo	Ativos	Passivos	Saldo	
	1	2	3	4	5	6	7	8	9	10	11	12	13	14	15	16	17	18	
1 Activos financeiros líquidos.....	82 956	213 171	-130 215	89 355	238 475	-149 120	88 302	240 521	-152 219	103 030	264 050	-161 020	109 075	276 651	-167 577	115 594	289 904	-174 310	Net financial assets..... 1
2 Ouro Monetário e DSE.....	0	0	0	0	0	0	0	0	0	0	0	0	0	0	0	0	0	0	Monetary gold and SDR..... 2
3 Numeração e Depósitos.....	30 741	0	30 741	32 189	0	32 189	31 987	0	31 987	35 548	0	35 548	36 581	0	36 581	40 621	0	40 621	Currency and deposits..... 3
4 Numeração.....	1 783	0	1 783	1 435	0	1 435	1 508	0	1 508	1 586	0	1 586	1 671	0	1 671	1 929	0	1 929	Currency..... 4
5 Depósitos transferíveis e Outros depósitos.....	28 958	0	28 958	30 754	0	30 754	30 479	0	30 479	33 962	0	33 962	34 910	0	34 910	38 692	0	38 692	Transferable deposits and Other deposits..... 5
6 Títulos excepto Acções.....	4 295	10 328	-6 033	5 870	13 575	-7 704	7 125	16 039	-8 914	7 147	14 970	-7 823	7 859	16 617	-8 758	7 773	21 853	-14 080	Securities other than shares..... 6
7 Títulos excepto acções excluindo derivados financeiros.....	4 295	10 328	-6 033	5 869	13 575	-7 705	7 125	16 038	-8 913	7 147	14 925	-7 777	7 859	16 520	-8 661	7 772	21 777	-14 004	Securities other than shares, excluding financial derivatives..... 7
8 De curto prazo.....	448	3 962	-3 514	385	7 262	-6 876	952	10 111	-9 159	6 111	8 777	-8 168	847	10 773	-9 927	669	14 460	-13 790	Short-term..... 8
9 De longo prazo.....	3 847	6 366	-2 519	5 484	6 313	-829	6 173	5 927	246	6 536	6 147	389	7 012	5 746	1 266	7 103	7 317	-214	Long-term..... 9
10 Derivados financeiros.....	0	0	0	1	0	-1	0	0	1	0	46	-46	0	97	-97	1	77	-76	Financial derivatives..... 10
11 Empréstimos.....	1 954	81 219	-79 265	3 082	97 975	-94 892	8 251	102 988	-94 736	8 758	111 350	-102 593	6 890	111 943	-105 054	8 056	116 523	-108 467	Loans..... 11
12 De curto prazo.....	39	34 901	-34 861	1 069	38 037	-37 968	650	41 292	-40 641	72	42 635	-42 563	99	41 182	-41 083	114	41 076	-40 962	Short-term..... 12
13 De longo prazo.....	1 915	46 318	-44 404	2 014	58 938	-56 924	7 601	61 696	-54 095	8 685	68 715	-60 030	6 791	70 761	-63 970	7 942	75 447	-67 505	Long-term..... 13
14 Acções e outras Participações excluindo fundos de investimento.....	22 890	106 520	-83 630	24 482	107 391	-82 909	16 340	101 252	-84 911	27 488	121 255	-93 757	32 542	131 278	-98 736	33 730	137 219	-103 489	Shares and other equity excluding mutual funds shares..... 14
15 Unidades de participação em fundos de investimento.....	22 175	106 520	-84 345	23 634	107 391	-83 757	15 433	101 252	-85 819	26 412	121 255	-94 843	31 392	131 278	-99 886	32 160	137 219	-105 058	Shares and other equity excluding mutual funds shares..... 15
16 Reservas Técnicas de Seguros Seguros de vida e fundos de pensões.....	715	0	715	848	0	848	907	0	907	1 086	0	1 086	1 150	0	1 150	1 569	0	1 569	Mutual funds shares..... 16
17 Outras.....	1 943	1 731	212	2 080	2 105	-25	2 146	1 721	425	2 289	1 746	543	2 413	2 021	392	2 555	1 610	945	Insurance technical reserves..... 17
18 Outras.....	0	1 731	-1 731	0	2 105	-2 105	2 080	0	1 721	0	1 746	-1 746	0	2 021	-2 021	0	1 610	-1 610	Net equity of households in life insurance & pension funds reserves..... 18
19 Outras.....	1 943	0	1 943	2 080	0	2 080	2 146	0	2 146	2 289	0	2 289	2 413	0	2 413	2 555	0	2 555	Other..... 19
20 Outros Débitos e Créditos.....	21 133	13 374	7 759	21 651	17 430	4 221	22 452	18 521	3 931	21 790	14 729	7 061	22 790	14 793	7 988	22 858	12 699	10 159	Other accounts receivable and payable..... 20
21 Créditos comerciais e adiantamentos.....	20 131	10 032	10 099	20 549	9 880	10 669	21 306	9 937	11 369	21 465	10 081	11 384	22 462	11 067	11 394	22 578	10 846	11 732	Trade credits and advances..... 21
22 Outros.....	1 002	3 342	-2 341	1 102	7 551	-6 448	1 146	8 584	-7 438	325	4 648	-4 323	328	3 725	-3 397	280	1 853	-1 573	Other..... 22

F. 2.2.3 CONTAS NACIONAIS FINANCEIRAS - PATRIMÓNIOS FINANCEIROS
Sector institucional - Sociedades Financeiras
Valores consolidados

Fonte / Source: Banco de Portugal

NATIONAL FINANCIAL ACCOUNTS - FINANCIAL ASSETS AND LIABILITIES
Institutional sector - Financial corporations
Consolidated values
 10⁶ euros

	2000		2001		2002		2003		2004		2005									
	1	2	3	4	5	6	7	8	9	10	11	12		13	14	15	16	17	18	
	Activos	Passivos	Saldo	Activos	Passivos	Saldo	Activos	Passivos	Saldo	Activos	Passivos	Saldo	Activos	Passivos	Saldo	Activos	Passivos	Saldo		
1 Activos financeiros líquidos.....	308 357	325 305	-16 948	340 825	355 457	-14 632	357 893	368 025	-10 132	415 227	427 687	-12 460	455 812	474 289	-18 477	455 812	474 289	-18 477	Net financial assets.....	1
2 Ouro Monetário e DSE.....	5 773	0	5 773	6 215	0	6 215	6 291	0	6 291	4 855	0	4 855	5 924	0	5 924	5 924	0	5 924	Monetary gold and SDR.....	2
3 Monetário e Depósitos.....	39 386	195 700	-156 403	39 050	212 422	-173 373	38 348	213 964	-175 616	45 008	228 507	-183 500	51 804	247 712	-195 908	51 804	247 712	-195 908	Currency and deposits.....	3
4 Monetário.....	326	5 064	-4 737	364	4 141	-3 777	160	3 967	-3 806	225	3 632	-3 406	236	3 759	-3 523	236	3 759	-3 523	Currency.....	4
5 Depósitos transferíveis.....	39 060	190 726	-151 666	38 685	208 281	-169 595	38 188	209 997	-171 809	44 782	224 876	-180 093	51 568	243 953	-192 385	51 568	243 953	-192 385	Transferable deposits.....	5
6 e Outros depósitos.....	65 344	15 968	49 376	69 857	21 377	48 480	72 580	21 949	50 631	79 765	24 011	55 754	103 787	20 516	83 271	103 787	20 516	83 271	and Other deposits.....	6
7 Títulos excepto Acções.....	64 830	15 968	48 862	69 076	21 377	47 699	72 084	21 949	50 134	79 968	24 011	55 947	87 801	24 446	63 355	87 801	24 446	63 355	Securities other than shares.....	7
8 excluindo derivativos financeiros.....	12 151	1 494	10 656	14 762	1 205	13 556	13 872	1 112	12 760	16 158	1 752	14 406	19 885	204	19 681	19 885	204	19 681	excluding financial derivatives.....	8
9 De curto prazo.....	52 679	14 473	38 206	54 314	20 171	34 143	58 212	20 837	37 374	63 801	22 260	41 541	72 951	23 441	49 511	72 951	23 441	49 511	Short-term.....	9
10 Derivativos financeiros.....	514	0	514	781	0	781	497	0	497	-193	0	-193	264	0	264	264	0	264	Long-term.....	10
11 Emprestitos.....	155 298	7 544	147 754	180 792	10 253	170 539	196 082	16 584	179 498	210 504	23 480	187 024	223 715	22 643	201 073	236 588	26 271	210 327	Loans.....	11
12 De curto prazo.....	46 363	240	46 123	50 243	370	49 874	52 569	490	52 079	54 646	802	53 945	53 589	883	52 716	55 232	940	54 291	Short-term.....	12
13 De longo prazo.....	108 935	7 304	101 631	130 549	9 884	120 665	143 513	16 094	127 420	155 858	22 679	133 179	170 116	21 760	148 357	181 366	25 331	156 035	Long-term.....	13
14 Acções e outras Participações.....	31 933	66 887	-34 954	32 881	67 024	-34 142	31 795	66 269	-34 474	36 648	82 064	-45 416	43 286	93 224	-49 938	45 359	107 339	-61 981	Shares and other equity.....	14
15 excluindo fundos de investimento.....	30 203	46 466	-16 253	30 616	45 599	-14 983	29 361	44 661	-15 300	34 378	57 157	-22 779	40 570	66 199	-25 629	41 628	76 535	-34 907	excluding mutual funds shares.....	15
16 Unidades de participação em fundos de investimento.....	1 730	20 431	-18 701	2 266	21 425	-19 159	2 434	21 608	-19 175	2 270	24 907	-22 637	2 716	27 025	-24 309	3 731	30 805	-27 074	Mutual funds shares.....	16
17 Reservas Técnicas de Seguros.....	557	35 554	-34 996	636	39 445	-38 809	629	43 302	-42 673	797	46 732	-45 936	584	49 013	-48 429	707	59 451	-59 744	Insurance technical reserves.....	17
18 Seguros de vida e fundos de pensões.....	0	30 628	-30 628	0	34 117	-34 117	0	37 764	-37 764	0	40 981	-40 981	0	43 043	-43 043	0	53 058	-53 058	Net equity of households in life insurance pension funds reserves.....	18
19 Outras.....	557	4 926	-4 369	636	5 328	-4 692	629	5 538	-4 909	797	5 751	-4 955	584	5 970	-5 386	707	6 393	-5 686	Other.....	19
20 Outros Débitos e Créditos.....	10 066	3 564	6 502	11 394	4 936	6 457	12 168	5 957	6 211	11 233	7 120	4 113	10 209	9 854	355	11 634	13 001	-1 366	Other accounts receivable and payable.....	20
21 Créditos comerciais e adiantamentos.....	223	384	-160	267	538	-270	206	957	-751	233	884	-652	290	304	-14	451	423	28	Trade credits and advances.....	21
22 Outros.....	9 842	3 180	6 662	11 126	4 399	6 728	11 962	5 000	6 962	11 001	6 236	4 765	11 183	12 577	-1 394	11 183	12 577	-1 394	Other.....	22

F.2.2.4 CONTAS NACIONAIS FINANCEIRAS - PATRIMÓNIO FINANCEIRO
Sector institucional - Administrações Públicas
Valores consolidados

Fonte / Source: Banco de Portugal

NATIONAL FINANCIAL ACCOUNTS - FINANCIAL ASSETS AND LIABILITIES
Institutional sector - General government
Consolidated values
 10⁶ euros

	2000		2001		2002		2003		2004		2005									
	1	2	3	4	5	6	7	8	9	10	11	12		13	14	15	16	17	18	
	Código SEC 95	Activos	Passivos	Saldo	Activos	Passivos	Saldo	Activos	Passivos	Saldo	Activos	Passivos	Saldo	Activos	Passivos	Saldo	Activos	Passivos	Saldo	
1	Activos financeiros líquidos	37 011	73 561	-36 550	40 246	79 667	-39 421	41 244	88 087	-46 843	39 866	91 332	-51 466	38 936	97 695	-58 959	41 743	107 335	-65 591	Net financial assets
2	Ouro Monetário e DSE	0	0	0	0	0	0	0	0	0	0	0	0	0	0	0	0	0	0	Monetary gold and SDR
3	Numerário e Depósitos	8 260	14 069	-5 809	6 453	15 186	-8 733	8 026	15 931	-7 905	6 666	16 627	-9 961	6 483	16 460	-9 977	7 406	16 822	-9 416	Currency and deposits
4	Numerário	46	362	-316	31	370	-339	60	313	-253	26	366	-341	26	447	-421	26	465	-440	Currency
5	Depósitos transferíveis e Outros depósitos	8 214	13 707	-5 494	6 422	14 816	-8 394	7 966	15 618	-7 652	6 640	16 260	-9 620	6 457	16 014	-9 556	7 381	16 357	-8 976	Transferable deposits and Other deposits
6	Títulos excepto Acções, excluindo derivados financeiros	1 084	49 963	-48 879	1 991	55 645	-53 654	1 927	62 867	-60 940	2 178	65 294	-63 116	1 577	70 568	-68 991	2 051	81 131	-79 080	Securities other than shares, excluding financial derivatives
7	Títulos excepto acções	731	49 963	-49 232	1 563	55 645	-54 083	1 848	62 867	-61 020	1 944	65 294	-63 350	1 839	70 568	-68 729	2 360	81 136	-78 777	Securities other than shares, excluding financial derivatives
8	De curto prazo	0	528	-528	174	2 224	-2 151	2 37	436	-199	2 54	3 928	-3 674	2 37	9 774	-9 538	240	12 276	-12 036	Short-term
9	De longo prazo	731	49 434	-48 704	1 489	53 421	-51 932	1 611	62 431	-60 821	1 690	61 366	-59 676	1 602	60 794	-59 191	2 120	68 860	-66 740	Long-term
10	Derivados financeiros	353	0	353	429	0	429	79	0	79	234	0	234	-262	0	-262	-309	-5	-304	Financial derivatives
11	Empréstimos	793	4 619	-3 826	2 666	5 389	-2 723	2 700	5 793	-3 093	2 924	6 008	-3 084	2 991	7 251	-4 260	3 397	6 928	-3 530	Loans
12	De curto prazo	1	601	-601	3	1 022	-1 020	1	612	-611	1	1 031	-1 030	1	1 982	-1 981	1	1 521	-1 521	Short-term
13	De longo prazo	793	4 018	-3 225	2 663	4 366	-1 704	2 698	5 180	-2 482	2 923	4 978	-2 055	2 991	5 269	-2 279	3 397	5 406	-2 010	Long-term
14	Acções e outras Participações, excluindo fundos de investimento	21 045	0	21 045	21 847	0	21 847	20 924	0	20 924	20 335	0	20 335	18 652	0	18 652	20 486	0	20 486	Shares and other equity, excluding mutual funds shares
15	Acções e outras participações excluindo fundos de participação em fundos de investimento	20 657	0	20 657	21 447	0	21 447	20 604	0	20 604	19 990	0	19 990	18 169	0	18 169	19 942	0	19 942	Shares and other equity, excluding mutual funds shares
16	Unidades de participação em fundos de investimento	388	0	388	400	0	400	320	0	320	344	0	344	484	0	484	545	0	545	Mutual funds shares
17	Reservas Técnicas de Seguros	10	0	10	10	0	10	11	0	11	11	0	11	12	0	12	13	0	13	Insurance technical reserves
18	Seguros de vida e fundos de pensões	0	0	0	0	0	0	0	0	0	0	0	0	0	0	0	0	0	0	Net equity of households in life insurance & pension funds reserves
19	Outras	10	0	10	10	0	10	11	0	11	11	0	11	12	0	12	13	0	13	Other
20	Outros Débitos e Créditos	5 820	4 910	910	7 279	3 447	3 832	7 657	3 496	4 161	7 752	3 403	4 349	9 221	3 616	5 605	8 390	2 454	5 937	Other accounts receivable and payable
21	Créditos comerciais e adiantamentos	0	20	-20	0	17	-17	0	3	-3	0	3	-3	0	0	0	0	0	0	Trade credits and advances
22	Outros	5 820	4 890	930	7 279	3 430	3 849	7 657	3 493	4 164	7 752	3 401	4 351	9 221	3 616	5 605	8 390	2 454	5 937	Other

	2000		2001		2002		2003		2004		2005								
	1	2	3	4	5	6	7	8	9	10	11	12		13	14	15	16	17	18
	Code ESA 95	Assets	Liabilities	Net	Assets	Liabilities	Net	Assets	Liabilities	Net	Assets	Liabilities	Net	Assets	Liabilities	Net	Assets	Liabilities	Net
		2000	2001	2002	2003	2004	2005	Assets	Liabilities	Net	Assets	Liabilities	Net	Assets	Liabilities	Net	Assets	Liabilities	Net

F. 2.2.5 CONTAS NACIONAIS FINANCEIRAS - PATRIMÓNIOS FINANCEIROS
Sector institucional - Particulares
Valores consolidados

Fonte / Source: Banco de Portugal

NATIONAL FINANCIAL ACCOUNTS - FINANCIAL ASSETS AND LIABILITIES
Institutional sector - Households + NPISH
Consolidated values
 10⁶ euros

	Código SEC 95	2000		2001		2002		2003		2004		2005								
		1	2	3	4	5	6	7	8	9	10	11	12	13	14	15	16	17	18	
		Assets	Liabilities	Net	Assets	Liabilities	Net	Assets	Liabilities	Net	Assets	Liabilities	Net	Assets	Liabilities	Net	Assets	Liabilities	Net	
1	Activos financeiros líquidos..... BF-90	229 341	0	138 675	248 773	98 611	150 162	253 845	107 121	146 724	272 540	118 181	154 359	266 750	127 470	159 281	308 138	138 853	169 284	Net financial assets
2	Ouro Monetário e DSE..... AF-1	0	0	0	0	0	0	0	0	0	0	0	0	0	0	0	0	0	0	Monetary gold and SDR
3	Numerário e Depósitos..... AF-2	104 147	0	104 147	111 216	0	112 902	112 902	0	112 902	113 093	0	113 093	116 363	0	116 363	117 508	0	117 508	Currency and deposits
4	Numerário..... AF-21	3 554	0	3 554	2 983	0	3 098	3 098	0	3 098	3 343	0	3 343	3 641	0	3 641	3 884	0	3 884	Currency
5	Depósitos transferíveis e Outros depósitos..... AF-22+AF-29	100 593	0	100 593	108 233	0	109 233	109 804	0	109 804	109 750	0	109 750	112 722	0	112 722	113 624	0	113 624	Transferable deposits and Other deposits
6	Títulos excepto Acções..... AF-3	13 981	1	13 980	19 204	1	19 204	23 985	1	23 984	26 534	-1	26 535	28 616	1	28 616	30 491	-64	30 556	Securities other than shares
7	Títulos excepto acções excluindo derivados financeiros..... AF-33	13 981	1	13 980	19 204	1	19 204	23 985	1	23 984	26 534	0	26 534	28 616	0	28 616	30 491	0	30 491	excluding financial derivatives
8	De curto prazo..... AF-331	325	0	325	294	0	375	369	0	369	484	0	484	484	0	484	467	0	467	Short-term
9	De longo prazo..... AF-332	13 656	1	13 655	18 910	1	18 910	23 610	0	23 609	26 165	0	26 165	28 132	0	28 132	30 025	0	30 025	Long-term
10	Derivados financeiros..... AF-34	0	0	0	0	0	0	0	0	0	0	-1	1	0	1	-1	0	-64	64	Financial derivatives
11	Empresimos..... AF-4	55	73 790	-73 735	12	82 757	-82 745	7	92 494	-92 486	7	101 689	-101 682	6	112 192	-112 185	13	123 751	-123 738	Loans
12	De curto prazo..... AF-41	0	7 635	-7 635	0	7 330	-7 330	0	7 012	-7 012	0	7 972	-7 972	0	8 774	-8 774	0	9 501	-9 501	Short-term
13	De longo prazo..... AF-42	55	66 155	-66 100	12	75 427	-75 415	7	85 482	-85 474	7	93 717	-93 710	6	103 417	-103 411	13	114 250	-114 238	Long-term
14	Acções e outras participações excluindo fundos de investimento..... AF-5	73 520	0	73 520	76 534	0	76 534	71 820	0	71 820	83 779	0	83 779	90 388	0	90 388	98 674	0	98 674	Shares and other equity excluding mutual funds shares
15	Acções e outras participações excluindo fundos de investimento em unidades de participação em fundos de investimento..... AF-51	53 967	0	53 967	55 777	0	55 777	50 788	0	50 788	59 734	0	59 734	64 556	0	64 556	69 178	0	69 178	Shares and other equity excluding mutual funds shares
16	Reservas Técnicas de Seguros..... AF-6	35 174	0	35 174	39 293	0	39 293	42 696	0	42 696	46 000	0	46 000	48 424	0	48 424	58 294	0	58 294	Mutual funds shares
17	Seguros de vida e fundos de pensões..... AF-61	32 359	0	32 359	36 222	0	36 222	39 485	0	39 485	42 727	0	42 727	45 064	0	45 064	54 668	0	54 668	Insurance technical reserves
18	Outras..... AF-62	2 815	0	2 815	3 072	0	3 072	3 211	0	3 211	3 273	0	3 273	3 360	0	3 360	3 626	0	3 626	Net equity of households in life insurance & pension funds reserves
19	Outros..... AF-7	2 464	16 874	-14 410	2 513	15 853	-13 340	2 434	14 626	-12 192	3 126	16 493	-13 367	2 972	15 277	-12 305	3 157	15 166	-12 009	Other accounts receivable and payable
20	Créditos comerciais e adiantamentos..... AF-71	2 171	12 670	-10 499	2 351	13 168	-10 817	2 294	12 812	-10 518	2 250	13 782	-11 532	2 484	13 782	-11 532	2 484	13 497	-11 013	Trade credits and advances
21	Outros..... AF-79	293	4 205	-3 911	162	2 685	-2 523	140	1 814	-1 674	932	3 781	-2 849	722	1 495	-773	673	1 669	-966	Other
22																				

F. 2.2.6 CONTAS NACIONAIS FINANCEIRAS - PATRIMÓNIOS FINANCEIROS
Sector institucional - Resto do Mundo
Valores consolidados

NATIONAL FINANCIAL ACCOUNTS - FINANCIAL ASSETS AND LIABILITIES
Institutional sector - Rest of the world
Consolidated values

10⁶ euros

Fonte / Source: Banco de Portugal

	Código SEC 95	2000		2001		2002		2003		2004		2005								
		1	2	3	4	5	6	7	8	9	10	11	12		13	14	15	16	17	18
		Activos	Passivos	Saldo	Activos	Passivos	Saldo	Activos	Passivos	Saldo	Activos	Passivos	Saldo	Activos	Passivos	Saldo	Activos	Passivos	Saldo	
1	Activos financeiros líquidos	200 417	149 607	50 810	233 575	174 349	59 226	249 572	180 810	68 762	281 051	205 895	75 156	308 462	223 893	84 569	341 654	246 636	95 018	Net financial assets
2	Ouro Monetário e DSE	0	0	0	0	0	0	0	0	0	0	0	0	0	0	0	0	0	0	Monetary gold and SDR
3	Numeração e Depósitos	80 480	53 156	27 324	95 463	56 763	38 700	96 984	58 361	38 633	98 810	64 922	33 887	107 353	66 921	40 532	118 805	71 611	47 195	Currency and deposits
4	Numeração	0	285	-285	0	303	-303	0	547	-547	0	1 004	-1 004	0	1 486	-1 486	0	1 850	-1 850	Currency
5	Depósitos transferíveis e Outros depósitos	80 480	52 871	27 608	95 463	56 460	39 002	96 984	57 815	39 179	98 810	63 918	34 892	107 353	65 335	42 018	118 805	69 760	49 045	Transferable deposits and Other deposits
6	Títulos excepto acções	35 948	44 392	-8 444	47 312	53 638	-6 325	55 612	60 373	-4 761	60 306	71 657	-11 350	67 221	81 213	-13 982	76 389	97 056	-20 667	Securities other than shares
7	Títulos excepto acções excluindo derivados financeiros	35 948	43 525	-7 577	47 312	52 427	-5 115	55 612	59 798	-4 186	60 306	71 661	-11 355	67 221	81 904	-14 582	76 389	97 107	-20 718	Securities other than shares, excluding financial derivatives
8	De curto prazo	1 983	8 922	-6 939	6 151	10 974	-4 823	7 374	11 151	-3 777	9 327	12 263	-2 936	14 169	9 033	5 136	18 179	12 500	-5 679	Short-term
9	De longo prazo	33 965	34 604	-639	41 161	41 453	-292	46 238	48 647	-408	50 979	59 398	-8 419	53 052	72 771	-19 718	58 210	84 607	-26 397	Long-term
10	Derivados financeiros	0	867	-867	0	1 211	-1 211	0	575	-575	0	-4	4	0	-591	591	0	-51	51	Financial derivatives
11	Empréstimos	24 407	15 335	9 072	32 474	22 653	9 821	38 127	27 310	10 817	45 979	25 644	20 335	44 006	23 580	20 427	46 650	21 240	25 409	Loans
12	De curto prazo	804	3 630	-2 826	1 183	4 739	-3 556	1 026	4 840	-3 814	1 379	3 659	-2 280	2 347	3 224	-877	1 758	4 066	-2 308	Short-term
13	De longo prazo	23 603	11 705	11 898	31 292	17 914	13 377	37 101	22 470	14 631	44 600	21 984	22 615	41 660	20 355	21 304	44 892	17 175	27 717	Long-term
14	Acções e outras participações	51 558	27 540	24 019	50 613	31 942	18 671	51 020	24 379	26 641	67 900	32 841	35 059	80 914	41 261	39 653	91 380	45 071	46 309	Shares and other equity
15	Acções e outras participações excluindo fundos de investimento	51 131	25 158	25 974	50 346	28 830	21 516	50 772	21 046	29 726	67 537	29 640	37 897	80 296	37 506	42 789	90 522	39 676	50 846	Shares and other equity, excluding mutual funds shares
16	Unidades de participação em fundos de investimento	427	2 382	-1 955	266	3 111	-2 845	248	3 333	-3 085	362	3 201	-2 839	618	3 755	-3 136	858	5 395	-4 537	Mutual funds shares
17	Reservas Técnicas de Seguros	159	557	-399	166	636	-470	170	629	-459	178	797	-618	185	584	-398	199	707	-508	Insurance technical reserves
18	Seguros de vida e fundos de pensões	0	0	0	0	0	0	0	0	0	0	0	0	0	0	0	0	0	0	Net equity of households in life insurance & pension funds reserves
19	Outras	159	557	-399	166	636	-470	170	629	-459	178	797	-618	185	584	-398	199	707	-508	Other
20	Outros Débitos e Créditos	7 865	8 627	-761	7 547	8 717	-1 171	7 648	9 758	-2 110	7 879	10 034	-2 156	8 782	10 434	-1 652	8 231	10 952	-2 721	Other accounts receivable and payable
21	Créditos comerciais e adiantamentos	7 660	7 081	579	7 288	6 853	435	7 458	7 555	-97	7 678	7 889	-211	8 556	8 404	152	7 956	8 703	-747	Trade credits and advances
22	Outros	206	1 546	-1 340	259	1 864	-1 606	190	2 204	-2 013	201	2 145	-1 944	226	2 030	-1 804	276	2 249	-1 973	Other

Code ESA 95	2000		2001		2002		2003		2004		2005								
	Assets	Liabilities	Net	Assets	Liabilities	Net	Assets	Liabilities	Net	Assets	Liabilities	Net							
	1	2	3	4	5	6	7	8	9	10	11	12	13	14	15	16	17	18	
	Assets	Liabilities	Net	Assets	Liabilities	Net	Assets	Liabilities	Net	Assets	Liabilities	Net	Assets	Liabilities	Net	Assets	Liabilities	Net	

F.2.3.1 CONTAS NACIONAIS FINANCEIRAS - PATRIMÓNIOS FINANCEIROS
Instrumento financeiro - Numerário e Depósitos
Valores consolidados

Fonte / Source: Banco de Portugal

	2000		2001		2002		2003		2004		2005								
	1	2	3	4	5	6	7	8	9	10	11	12	13	14	15	16	17	18	
Código SEC 95	Activos		Passivos		Saldo		Activos		Passivos		Saldo		Activos		Passivos		Saldo		
1	182 534	209 859	-27 324	188 908	227 608	-38 700	191 262	229 895	-38 633	199 304	233 191	-33 887	204 435	244 968	-40 532	217 339	264 534	-47 195	Total economy
2	30 741	0	30 741	32 189	0	32 189	31 987	0	31 987	35 548	0	35 548	36 581	0	36 581	40 621	0	40 621	Non-financial corporations
3	39 386	195 790	-156 403	39 050	212 422	-173 373	38 348	213 964	-175 616	43 996	216 565	-172 568	45 008	228 507	-183 500	51 804	247 712	-195 908	Financial corporations
4	8 260	14 069	-5 809	6 463	15 186	-8 733	8 026	15 931	-7 905	6 666	16 627	-9 961	6 483	16 460	-9 977	7 406	16 822	-9 416	General government
5	104 147	0	104 147	111 216	0	111 216	112 902	0	112 902	113 093	0	113 093	116 363	0	116 363	117 508	0	117 508	Households + NPISH
6	80 480	53 156	27 324	95 463	56 763	38 700	96 994	58 361	38 633	98 810	64 922	33 887	107 353	66 821	40 532	118 805	71 611	47 195	Rest of the world
Code ESA 95	Assets		Liabilities		Net		Assets		Liabilities		Net		Assets		Liabilities		Net		

F.2.3.2 CONTAS NACIONAIS FINANCEIRAS - PATRIMÓNIOS FINANCEIROS
Instrumento financeiro - Títulos excepto Acções
Valores consolidados

Fonte / Source: Banco de Portugal

	2000		2001		2002		2003		2004		2005								
	1	2	3	4	5	6	7	8	9	10	11	12	13	14	15	16	17	18	
Código SEC 95	Activos		Passivos		Saldo		Activos		Passivos		Saldo		Activos		Passivos		Saldo		
1	84 703	76 259	8 444	96 923	90 957	6 325	105 618	100 857	4 761	115 625	104 274	11 351	125 623	111 631	13 991	144 103	123 437	20 667	Total economy
2	4 295	10 328	-6 033	5 870	13 575	-7 704	7 125	16 039	-8 914	7 147	14 970	-7 823	7 859	16 617	-8 758	7 773	21 853	-14 080	Non-financial corporations
3	65 344	15 968	49 376	69 857	21 377	48 480	72 580	21 949	50 631	79 765	24 011	55 754	87 570	24 446	63 124	103 787	20 516	83 271	Financial corporations
4	1 084	49 963	-48 879	1 991	55 645	-53 654	1 927	62 867	-60 940	2 178	65 294	-63 116	1 577	70 568	-68 991	2 051	81 131	-79 080	General government
5	13 981	1	13 980	19 204	1	19 204	23 985	1	23 984	26 534	-1	26 535	28 616	1	28 616	30 491	-64	30 556	Households + NPISH
6	35 948	44 392	-8 444	47 312	53 638	-6 325	55 612	60 373	-4 761	60 306	71 057	-11 350	67 221	81 213	-13 992	76 389	97 056	-20 667	Rest of the world
Code ESA 95	Assets		Liabilities		Net		Assets		Liabilities		Net		Assets		Liabilities		Net		

F. 2.3.3 CONTAS NACIONAIS FINANCEIRAS - PATRIMÓNIOS FINANCEIROS
Instrumento financeiro - Empréstimos
Valores consolidados

Fonte / Source: Banco de Portugal

	2000		2001		2002		2003		2004		2005							
	Activos	Passivos	Activos	Passivos	Activos	Passivos	Activos	Passivos	Activos	Passivos	Activos	Passivos						
1	2	3	4	5	6	7	8	9	10	11	12	13	14	15	16	17	18	
Código SEC 95	Saldo		Saldo		Saldo		Saldo		Saldo		Saldo		Saldo		Saldo			
1	158 101	167 173	-9 072	186 553	196 374	-9 821	207 040	217 858	-10 817	222 194	242 528	-20 335	233 602	254 029	-20 427	248 064	273 473	
S.1																		
2	1 954	81 219	-79 285	3 082	97 975	-94 892	8 251	102 988	-94 736	8 758	111 350	-102 593	6 890	111 943	-105 054	8 056	116 523	
S.11																		
3	155 298	7 544	147 754	180 792	10 253	170 539	196 082	16 584	179 498	210 504	23 480	187 024	223 715	22 643	201 073	236 598	26 271	
S.12																		
4	793	4 619	-3 826	2 666	5 389	-2 723	2 700	5 793	-3 093	2 924	6 008	-3 084	2 891	7 251	-4 260	3 397	6 928	
S.13																		
5	55	73 790	-73 735	12	82 757	-82 745	7	92 494	-92 486	7	101 689	-101 682	6	112 192	-112 185	13	123 751	
S.14+S.15																		
6	24 407	15 335	9 072	32 474	22 653	9 821	38 127	27 310	10 817	45 979	25 644	20 335	44 006	23 580	20 427	46 650	21 240	
S.2																		
	Assets		Liabilities		Net		Assets		Liabilities		Net		Assets		Liabilities		Net	
1	2		3		4		5		6		7		8		9		10	
	Assets		Liabilities		Net		Assets		Liabilities		Net		Assets		Liabilities		Net	
	2000		2001		2002		2003		2004		2005		2005		2005		2005	
Total da Economia.....	S.1																	
Sociedades Não Financeiras.....	S.11																	
Sociedades Financeiras.....	S.12																	
Administrações Públicas.....	S.13																	
Particulares.....	S.14+S.15																	
Resto do Mundo.....	S.2																	

F. 2.3.4 CONTAS NACIONAIS FINANCEIRAS - PATRIMÓNIOS FINANCEIROS
Instrumento financeiro - Acções e outras Participações
Valores consolidados

Fonte / Source: Banco de Portugal

	2000		2001		2002		2003		2004		2005							
	Activos	Passivos	Activos	Passivos	Activos	Passivos	Activos	Passivos	Activos	Passivos	Activos	Passivos						
1	2	3	4	5	6	7	8	9	10	11	12	13	14	15	16	17	18	
Código SEC 95	Saldo		Saldo		Saldo		Saldo		Saldo		Saldo		Saldo		Saldo			
1	149 388	173 406	-24 019	155 744	174 415	-18 671	140 980	167 521	-26 641	168 260	203 319	-35 059	184 849	224 502	-39 653	198 248	244 558	
S.1																		
2	22 890	106 520	-83 630	24 482	107 391	-82 909	16 340	101 252	-84 911	27 498	121 255	-93 757	32 542	131 278	-98 736	33 730	137 219	
S.11																		
3	31 933	66 887	-34 954	32 881	67 024	-34 142	31 795	66 269	-34 474	36 648	82 064	-45 416	43 286	93 224	-49 938	45 359	107 339	
S.12																		
4	21 045	0	21 045	21 847	0	21 847	20 924	0	20 924	20 335	0	20 335	18 652	0	18 652	20 486	0	
S.13																		
5	73 520	0	73 520	76 534	0	76 534	71 820	0	71 820	83 779	0	83 779	90 368	0	90 368	98 674	0	
S.14+S.15																		
6	51 558	27 540	24 019	50 613	31 942	18 671	51 020	24 379	26 641	67 900	32 841	35 059	80 914	41 261	39 653	91 380	45 071	
S.2																		
	Assets		Liabilities		Net		Assets		Liabilities		Net		Assets		Liabilities		Net	
1	2		3		4		5		6		7		8		9		10	
	Assets		Liabilities		Net		Assets		Liabilities		Net		Assets		Liabilities		Net	
	2000		2001		2002		2003		2004		2005		2005		2005		2005	
Total da Economia.....	S.1																	
Sociedades Não Financeiras.....	S.11																	
Sociedades Financeiras.....	S.12																	
Administrações Públicas.....	S.13																	
Particulares.....	S.14+S.15																	
Resto do Mundo.....	S.2																	

G. Estatísticas das Empresas Não Financeiras da
Central de Balanços

*G. Statistics on Non-Financial Corporations from the
Central Balance-Sheet Database*

G.1 Caracterização da informação da Central de Balanços

G.1 Features of the Central Balance-Sheet Database

**G.1.1 NÚMERO DE EMPRESAS DA CENTRAL DE BALANÇOS
COMUNS EM DOIS ANOS CONSECUTIVOS**
Por dimensão e principal actividade económica

**NUMBER OF THE SAME CORPORATIONS IN THE CENTRAL
BALANCE-SHEET DATABASE IN TWO CONSECUTIVE YEARS**
By size and main economic activity

Fonte / Source: Banco de Portugal; Instituto Nacional de Estatística

1	Total	Dimensão das empresas		Principal actividade económica													
		Pequenas e médias	Grandes	Indústrias transformadoras	das quais:						Produção e distribuição de electricidade, de gás e de água	Construção	Serviços	dos quais:			
					Alimentares, das bebidas e do tabaco	Têxtil	Pasta, papel e cartão; edição e impressão	Outros produtos minerais não metálicos	Equipamento eléctrico e de óptica	Material de transporte					Comércio por grosso e a retalho; reparação	Transportes, armazenagem e comunicações	Actividades imobiliárias, alugueres e serviços às empresas
		2	3	4	5	6	7	8	9	10	11	12	13	14	15	16	
CBA / ACB*																	
01	Dez	15 506	14 615	891	5 357	785	960	368	456	161	166	105	1 685	7 709	4 856	1 029	1 245
02	Dez	15 782	14 880	902	5 371	791	1 027	352	437	160	176	145	1 567	8 053	4 756	1 009	1 548
03	Dez	15 747	14 795	952	5 159	728	1 013	324	426	171	176	165	1 530	8 252	4 591	965	1 838
04	Dez	16 128	15 135	993	5 075	732	947	318	409	171	174	171	1 592	8 660	4 562	958	2 127
05	Dez	13 699	12 873	826	4 136	602	757	259	339	145	150	164	1 346	7 526	3 860	852	1 893
CBT / QCB*																	
01	Dez	2 709	1 964	745	884	110	210	42	58	47	59	38	154	1 605	1 052	121	257
02	Dez	2 503	1 737	766	848	119	205	39	56	45	51	36	146	1 443	861	124	297
03	Dez	2 873	2 040	833	936	139	216	41	82	52	52	44	183	1 678	957	145	382
04	Dez	2 909	2 075	834	959	147	207	40	79	57	50	50	184	1 682	978	154	325
05	Dez	2 705	1 975	730	859	129	172	47	74	45	48	52	165	1 605	864	168	328
06	Jun	2 525	1 809	716	822	130	160	42	69	42	45	44	141	1 498	835	150	285

1	Total	2	3	4	5	6	7	8	9	10	11	12	13	14	15	16
		Small and medium-sized	Large	Manufacturing	Food products, beverages and tobacco	Textiles and textile products	Pulp, paper, and paper products; publishing and printing	Other non-metallic mineral products	Electrical and optical equipment	Transport equipment	Production and distribution of electricity, gas and water	Construction	Services	Wholesale and retail trade; repairs	Transport, storage and communication	Real estate, renting and business activities
		Size of corporations		Main economic activity												
				of which:												

* CBA: Central de Balanços anual. / ACB: Annual Central Balance-Sheet Database. CBT: Central de Balanços trimestral. / QCB: Quarterly Central Balance-Sheet Database.

G.1.2 GRAU DE COBERTURA DA CENTRAL DE BALANÇOS⁽¹⁾
Por dimensão e principal actividade económica

COVERAGE OF THE CENTRAL BALANCE-SHEET DATABASE⁽¹⁾
By size and main economic activity

Fonte / Source: Banco de Portugal; Instituto Nacional de Estatística

Em percentagem / In percentages

2005 ⁽²⁾	Total	Dimensão das empresas		Principal actividade económica																
		Pequenas e médias	Grandes	Indústrias transformadoras	das quais:										Produção e distribuição de electricidade, de gás e de água	Construção	Serviços	dos quais:		
					Alimentares, das bebidas e do tabaco	Têxtil	Pasta, papel e cartão; edição e impressão	Outros produtos minerais não metálicos	Equipamento eléctrico e de óptica	Material de transporte	Comércio por grosso e a retalho; reparação	Transportes, armazenagem e comunicações	Actividades imobiliárias, alugueres e serviços às empresas							
1	2	3	4	5	6	7	8	9	10	11	12	13	14	15	16					

Número de empresas / Number of corporations	CBA / ACB*	4.1	3.9	67.9	8.9	10.6	8.9	6.2	10.6	9.0	18.7	29.4	3.1	3.2	3.8	4.0	3.3
	CBT / QCB*	0.8	0.6	60.0	1.9	2.3	2.0	1.1	2.3	2.8	6.0	9.3	0.4	0.7	0.9	0.8	0.6
Número de pessoas ao serviço / Number of employees	CBA / ACB*	33.4	17.9	78.3	36.2	40.8	29.4	34.9	36.2	65.5	60.9	78.4	20.0	34.4	27.7	56.2	38.7
	CBT / QCB*	23.2	6.2	72.7	23.6	25.0	18.5	23.1	26.7	54.7	44.8	69.4	12.1	25.4	17.4	48.5	28.6
Vendas e prestações de serviços / Turnover	CBA / ACB*	51.7	31.0	79.4	62.4	65.1	43.9	59.4	60.5	77.9	78.9	93.5	39.6	46.9	46.5	71.1	33.5
	CBT / QCB*	38.6	11.8	74.3	49.4	47.2	28.3	49.3	47.7	68.4	70.6	87.6	26.0	33.5	32.7	60.2	16.1
Valor acrescentado bruto / Gross value added	CBA / ACB*	58.6
	CBT / QCB*	44.3

2005 ⁽²⁾	Total	2	3	4	5	6	7	8	9	10	11	12	13	14	15	16
		Size of corporations		Main economic activity												

* CBA: Central de Balanços anual. / ACB: Annual Central Balance-Sheet Database. CBT: Central de Balanços trimestral. / QCB: Quarterly Central Balance-Sheet Database.

(1) Peso de cada classe de dimensão ou sector de actividade económica da Central de Balanços na classe de dimensão ou sector de actividade económica do universo das sociedades não financeiras calculado com base no Ficheiro de Unidades Estatísticas do INE, ajustado pelo Banco de Portugal, e nas Contas Nacionais do INE. / Proportion of each company size class or sector of economic activity of the Central Balance-Sheet Database in the company size class or sector of economic activity of all non-financial corporations according to the INE Statistical Units Register, adjusted by the Banco de Portugal, and National Accounts of INE.

(2) Dados de 2005 relativos às empresas da Central de Balanços comuns em 2004 e 2005. / 2005 data for the same corporations in the Central Balance-Sheet Database in 2004 and 2005.

G.1.3 ESTRUTURAS DA CENTRAL DE BALANÇOS
Por dimensão e principal actividade económica

STRUCTURE OF THE CENTRAL BALANCE-SHEET DATABASE
By size and main economic activity

Fonte / Source: Banco de Portugal; Instituto Nacional de Estatística

Em percentagem / In percentages

2005 ⁽¹⁾	Total	Dimensão das empresas		Principal actividade económica															
		Pequenas e médias	Grandes	Indústrias transformadoras	das quais:									Produção e distribuição de electricidade, gás e de água	Construção	Serviços	dos quais:		
					Alimentos, das bebidas e do tabaco	Têxtil	Pasta, papel e cartão; edição e impressão	Outros produtos minerais não metálicos	Equipamento eléctrico e de óptica	Material de transporte	Comércio por grosso e a retalho; reparação	Transportes, armazenagem e comunicações	Actividades imobiliárias, alugueres e serviços às empresas						
1	2	3	4	5	6	7	8	9	10	11	12	13	14	15	16				

Número de empresas / Number of corporations	Universo/ Total Population ⁽²⁾	100.0	99.6	0.4	13.8	1.7	2.6	1.2	1.0	0.5	0.2	0.2	13.2	70.0	30.2	6.4	17.0
	CBA / ACB*	100.0	94.0	6.0	30.2	4.4	5.5	1.9	2.5	1.1	1.1	1.2	9.8	54.9	28.2	6.2	13.8
	CBT / QCB*	100.0	73.0	27.0	31.8	4.8	6.4	1.7	2.7	1.7	1.8	1.9	6.1	59.3	31.9	6.2	12.1

Número de pessoas ao serviço / Number of employees	Universo/ Total Population ⁽²⁾	100.0	74.4	25.6	31.1	3.6	7.9	1.8	2.4	1.5	1.4	1.0	12.3	53.6	21.7	6.3	12.8
	CBA / ACB*	100.0	40.0	60.0	33.7	4.4	7.0	1.9	2.6	3.0	2.6	2.3	7.4	55.3	18.0	10.6	14.8
	CBT / QCB*	100.0	19.8	80.2	31.6	3.9	6.3	1.8	2.7	3.6	2.8	2.9	6.4	58.6	16.2	13.2	15.8

Vendas e prestações de serviços / Turnover	Universo/ Total Population ⁽²⁾	100.0	57.1	42.9	24.1	4.0	2.6	1.7	1.7	2.0	1.8	4.0	9.5	60.9	38.6	8.0	8.9
	CBA / ACB*	100.0	34.2	65.8	29.0	5.0	2.2	1.9	1.9	3.0	2.8	7.3	7.3	55.2	34.8	11.0	5.8
	CBT / QCB*	100.0	17.5	82.5	30.7	4.9	1.9	2.1	2.0	3.5	3.4	9.1	6.4	52.7	32.7	12.5	3.7

Valor acrescentado bruto / Gross value added	Universo/ Total Population
	CBA / ACB*	100.0	32.5	67.5	29.1	4.7	2.6	2.9	2.8	2.8	2.2	9.0	6.6	53.1	9.2	19.3	9.2
	CBT / QCB*	100.0	15.5	84.5	29.4	4.8	2.3	3.3	3.0	3.0	2.5	11.1	5.5	51.9	6.2	22.6	6.2

2005 ⁽¹⁾	Total	Small and medium-sized	Large	Manufacturing	Food products, beverages and tobacco	Textiles and textile products	Pulp, paper, and paper products; publishing and printing	Other non-metallic mineral products	Electrical and optical equipment	Transport equipment	Production and distribution of electricity, gas and water	Construction	Services	Wholesale and retail trade; repairs	Transport, storage and communication	Real estate, renting and business activities												
																	of which:									of which:		
																	Size of corporations				Main economic activity							

* CBA: Central de Balanços anual. / ACB: Annual Central Balance-Sheet Database. CBT: Central de Balanços trimestral. / QCB: Quarterly Central Balance-Sheet Database.

(1) Dados de 2005 relativos às empresas da Central de Balanços comuns em 2004 e 2005. / 2005 data for the same corporations in the Central Balance-Sheet Database in 2004 and 2005.

(2) Universo das sociedades não financeiras com base no Ficheiro de Unidades Estatísticas do INE, ajustado pelo Banco de Portugal. / Total population of non-financial corporations based on the INE Statistical Units Register, adjusted by the Banco de Portugal.

G.1.4 ESTRUTURAS DO BALANÇO E DA DEMONSTRAÇÃO DE RESULTADOS⁽¹⁾

STRUCTURE OF THE BALANCE-SHEET AND PROFIT AND LOSS ACCOUNT⁽¹⁾

Fonte / Source: Banco de Portugal; Instituto Nacional de Estatística

Em percentagem / In percentages

	CBA*					CBT*						
	2001	2002	2003	2004	2005	2001 Dez	2002 Dez	2003 Dez	2004 Dez	2005 Dez		
	1	2	3	4	5	6	7	8	9	10		
BALANÇO												
1 Activos financeiros	62.1	63.1	62.5	61.3	62.0	59.6	62.0	61.2	59.0	60.3	Financial assets	1
2 Aplicações de curto prazo ⁽²⁾	3.9	4.4	6.0	5.7	6.4	3.6	4.3	4.9	7.1	7.3	Short-term assets ⁽²⁾	2
3 Investimentos financeiros	29.1	29.8	30.5	30.0	31.4	25.4	26.7	28.7	25.2	26.6	Financial investments	3
4 Outros créditos concedidos	29.0	28.9	26.1	25.6	24.1	30.6	30.9	27.6	26.6	26.3	Other credits granted	4
5 Créditos comerciais e adiantamentos	12.1	11.3	11.1	10.9	10.3	11.8	10.7	11.3	11.6	11.4	Trade credits and advances	5
6 Outros	17.0	17.6	15.0	14.7	13.8	18.8	20.2	16.3	15.0	14.9	Other credits	6
7 Activos não financeiros	37.9	36.9	37.5	38.7	38.0	40.4	38.0	38.8	41.0	39.7	Non-financial assets	7
8 Total de activos = Total de passivos	100.0	100.0	100.0	100.0	100.0	100.0	100.0	100.0	100.0	100.0	Total assets = Total liabilities	8
9 Dívida financeira ⁽³⁾	20.9	23.6	23.5	23.2	23.7	21.6	24.9	24.9	23.4	23.2	Financial debt ⁽³⁾	9
10 Acções e outras participações	43.2	41.4	42.9	44.3	45.9	42.2	40.7	41.6	43.9	44.8	Shares and other equity	10
11 Provisões para pensões	1.0	0.6	0.7	0.7	0.6	1.4	0.9	1.0	1.0	1.0	Pension fund reserves	11
12 Outros créditos obtidos	34.9	34.4	32.8	31.8	29.7	34.8	33.5	32.5	31.7	31.0	Other credits received	12
13 Créditos comerciais e adiantamentos	8.5	8.1	8.0	7.9	7.6	8.7	7.9	8.3	8.8	8.5	Trade credits and advances	13
14 Outros	26.4	26.4	24.9	23.9	22.2	26.1	25.6	24.2	23.0	22.5	Other credits	14
DEMONSTRAÇÃO DE RESULTADOS												
15 Produção	100.0	100.0	100.0	100.0	100.0	100.0	100.0	100.0	100.0	100.0	Output	15
16 da qual : vendas e prestação de serviços	138.3	137.4	136.0	134.2	132.8	135.7	135.1	135.9	131.2	130.3	of which: turnover	16
17 Consumos intermédios	67.5	67.0	67.0	67.5	68.4	67.4	66.7	66.4	68.2	68.6	Intermediate consumption	17
18 dos quais: fornecimentos e serviços externos	29.7	30.5	31.9	33.1	32.7	28.3	28.7	30.1	30.0	30.7	of which: supplies and external services	18
19 Valor acrescentado bruto (VAB)	32.5	33.0	33.0	32.5	31.6	32.6	33.3	33.6	31.8	31.4	Gross value added (GVA)	19
20 Custos com o pessoal	17.1	17.5	17.5	17.3	16.8	16.4	16.9	17.0	16.5	16.4	Personnel costs	20
21 dos quais: remunerações	12.8	13.0	13.0	13.1	12.7	12.0	12.3	12.4	12.3	12.3	of which: wages	21
22 Resultado operacional ⁽⁴⁾	6.0	5.9	6.4	6.7	6.6	6.7	6.7	7.3	7.3	6.8	Operating profit ⁽⁴⁾	22
23 Resultado financeiro	-1.0	-1.7	0.1	1.8	2.7	-0.3	-0.8	0.4	1.9	2.3	Financial profit	23
24 Custos e perdas financeiros	7.6	9.1	7.1	5.7	6.0	6.0	8.2	6.5	5.2	5.3	Financial costs	24
25 Proveitos e ganhos financeiros	6.6	7.4	7.2	7.6	8.8	5.7	7.4	7.0	7.2	7.6	Financial revenues	25
26 Resultado corrente ⁽⁵⁾	5.1	4.2	6.5	8.5	9.4	6.4	5.8	7.7	9.3	9.1	Ordinary profit ⁽⁵⁾	26

	1	2	3	4	5	6	7	8	9	10	
	2001	2002	2003	2004	2005	Dec 2001	Dec 2002	Dec 2003	Dec 2004	Dec 2005	
	ACB*					QCB*					

*CBA: Central de Balanços anual. / ACB: Annual Central Balance-Sheet Database. CBT: Central de Balanços trimestral. / QCB: Quarterly Central Balance-Sheet Database.

(1) Com base nas empresas da Central de Balanços comuns em dois anos consecutivos. / Based on the same corporations in two consecutive years in the Central Balance-Sheet Database.

(2) Aplicações em depósitos, títulos negociáveis e outras aplicações de tesouraria. / Deposits, negotiable securities and other short-term financial investments.

(3) Títulos excepto acções e empréstimos bancários. / Securities other than shares and bank loans.

(4) Resultado operacional = VAB - custos com o pessoal + outros proveitos e ganhos operacionais (líquidos de custos e perdas) - impostos (excepto indirectos) - amortizações e provisões do exercício. / Operating profit = GVA - personnel costs + other operating income (net from operating costs) - taxes (excluding indirect) - depreciation and provisions for the year.

(5) Resultado corrente = resultado operacional + resultado financeiro. / Ordinary profit = operating profit + financial profit.

G.2 Indicadores de actividade

G.2 Activity indicators

G.2.1 PRINCIPAIS INDICADORES DE ACTIVIDADE

MAIN ACTIVITY INDICATORS

Taxas de variação homóloga⁽¹⁾

Year-on-year rates of change⁽¹⁾

Fonte / Source: Banco de Portugal; Instituto Nacional de Estatística

Em percentagem / In percentages

	Indicadores de actividade									Taxa de cobertura do VAB total das sociedades não financeiras ⁽⁴⁾		
	Produção	da qual:		Consumos intermédios	dos quais:		Valor acrescentado bruto (VAB)	Custos com o pessoal	Resultado operacional ⁽²⁾		Custos e perdas financeiros	Resultado corrente ⁽³⁾
		Vendas e prestações de serviços			Fornecimentos e serviços externos							
1	2	3	4	5	6	7	8	9	10			
CBA / ACB*												
01	6.2	5.8	8.0	12.1	2.8	6.8	-9.0	28.7	-29.7	58.6		
02	-0.1	-0.4	-1.3	0.6	2.3	3.2	-1.4	9.4	-13.5	58.8		
03	-0.1	0.1	-0.7	1.1	1.0	0.1	8.4	-21.6	56.8	60.0		
04	5.9	6.2	6.4	7.3	4.7	2.2	19.2	-11.7	43.4	63.0		
05	4.3	4.1	6.2	4.0	0.4	2.3	-1.4	10.4	7.2	58.6		
CBT / QCB*												
01 Dez	5.8	5.4	7.8	12.6	1.8	6.0	-10.1	18.8	-15.0	42.4		
02 Dez	-0.4	-0.9	-1.5	0.0	2.0	2.7	0.5	6.4	2.0	42.8		
03 Mar	-0.1	-1.1	0.2	-1.9	-0.7	0.1	-4.9	-7.8	11.7	.		
Jun	-0.8	-1.9	-2.1	-0.6	1.8	-0.5	8.6	-14.6	11.5	.		
Set	0.1	-0.5	-0.9	1.1	2.2	-0.3	8.1	-15.2	17.4	.		
Dez	0.0	0.3	-0.5	1.3	0.8	-0.8	8.9	-18.4	32.2	44.8		
04 Mar	3.0	4.6	2.4	8.2	4.1	2.1	16.2	-10.4	16.4	.		
Jun	4.3	5.2	5.0	7.4	2.9	2.2	8.4	-11.5	18.2	.		
Set	4.2	5.4	5.2	6.4	2.2	2.1	6.3	-13.5	12.7	.		
Dez	5.1	5.6	5.8	6.3	3.7	1.4	12.6	-12.1	25.3	45.4		
05 Mar	5.1	4.8	8.0	3.6	-0.2	2.4	-7.6	1.6	3.2	.		
Jun	4.3	4.6	7.1	4.4	-1.3	2.0	-10.1	9.0	-5.4	.		
Set	4.2	4.3	7.3	3.6	-2.0	1.4	-11.0	10.4	-8.9	.		
Dez	4.4	4.2	7.3	3.7	-1.2	1.8	-7.5	8.8	1.5	44.3		
06 Mar	7.2	6.4	10.9	3.2	-0.2	2.7	-6.1	10.4	-6.7	.		
Jun	7.0	6.1	9.3	1.6	2.2	3.0	1.1	9.9	11.7	.		

*CBA: Central de Balanços anual. / ACB: Annual Central Balance-Sheet Database. CBT: Central de Balanços trimestral. / QCB: Quarterly Central Balance-Sheet Database.
 (1) Calculadas com base em valores acumulados no ano para as empresas da Central de Balanços comuns em dois anos consecutivos. / Based on cumulative data since the beginning of the year for the same corporations in two consecutive years in the Central Balance-Sheet Database.
 (2) Resultado operacional = VAB - custos com o pessoal + outros proveitos e ganhos operacionais (líquidos de custos e perdas) - impostos (excepto indirectos) - amortizações e provisões do exercício. / Operating result = GVA - personnel costs + other operating income (net from operating costs) - taxes (excluding indirect) - depreciation and provisions for the year.
 (3) Resultado corrente = resultado operacional + resultado financeiro. / Ordinary profit = operating profit + financial profit.
 (4) Peso do VAB da Central de Balanços no VAB total das sociedades não financeiras (para os períodos mais recentes, em que a informação das contas anuais do INE ainda não está disponível é utilizada uma estimativa efectuada pelo Banco de Portugal). / Weight of the GVA of the Central Balance-Sheet Database in the total GVA of non-financial corporations (in recent periods, for which data from national accounts of INE are still not available, a Banco de Portugal estimate is used).

G.2.2 PRODUÇÃO

OUTPUT

Por dimensão e principal actividade económica

By size and main economic activity

Taxas de variação homóloga⁽¹⁾

Year-on-year rates of change⁽¹⁾

Fonte / Source: Banco de Portugal; Instituto Nacional de Estatística

Em percentagem / In percentages

	Dimensão das empresas			Principal actividade económica												
	Total	Pequenas e médias	Grandes	Indústrias transformadoras	das quais:						Produção e distribuição de electricidade, de gás e de água	Construção	Serviços	dos quais:		
					Alimentares, das bebidas e do tabaco	Têxtil	Pasta, papel e cartão; edição e impressão	Outros produtos minerais não metálicos	Equipamento eléctrico e de óptica	Material de transporte				Comércio por grosso e a retalho; reparação	Transportes, armazenagem e comunicações	Actividades imobiliárias, alugueres e serviços às empresas
1	2	3	4	5	6	7	8	9	10	11	12	13	14	15	16	
CBA / ACB*																
01	6.2	2.9	7.7	1.6	4.9	2.6	-1.4	4.9	6.7	3.7	8.4	17.9	9.3	7.9	12.3	7.2
02	-0.1	-2.3	0.8	-1.6	1.9	-6.1	2.0	0.9	-2.3	-5.4	6.2	0.9	-0.1	0.1	1.0	-4.6
03	-0.1	-2.4	0.9	-1.1	-1.0	-4.0	-1.5	-6.6	0.4	-7.2	2.3	-3.3	1.4	0.6	2.4	0.1
04	5.9	3.9	6.8	4.4	1.6	-2.1	1.9	2.8	2.0	-1.8	4.9	11.5	5.9	3.6	7.4	6.2
05	4.3	0.8	6.0	3.4	-0.3	-6.9	-1.0	1.1	4.6	-2.3	13.8	0.9	3.2	0.8	5.1	3.3
CBT / QCB*																
01 Dez	5.8	-0.2	6.6	0.1	0.8	0.7	-2.8	4.4	7.1	3.4	8.3	19.2	10.2	7.3	13.4	11.8
02 Dez	-0.4	-3.3	0.0	-2.2	3.1	-7.0	1.0	0.6	-1.4	-6.3	5.8	-1.0	0.2	-0.9	0.1	1.3
03 Mar	-0.1	-3.6	0.4	2.3	-1.9	-5.4	3.7	-7.4	8.6	-6.6	3.5	-11.6	-1.5	-3.9	1.4	-8.8
Jun	-0.8	-5.3	-0.1	-0.9	-2.4	-6.7	-1.0	-9.5	4.1	-6.4	1.0	-8.2	0.7	0.6	-0.1	0.6
Set	0.1	-4.4	0.8	-1.0	-1.4	-5.9	-1.9	-8.4	2.6	-6.9	1.9	-0.6	1.1	1.6	1.2	-1.4
Dez	0.0	-4.0	0.5	-1.4	-0.9	-6.3	-1.8	-7.3	0.7	-7.7	1.4	1.3	0.8	0.8	1.8	-3.1
04 Mar	3.0	2.9	3.0	-1.7	1.5	-3.6	-2.7	3.0	-1.5	0.0	2.8	16.0	5.8	4.0	4.9	13.1
Jun	4.3	1.7	4.7	2.4	3.0	-1.1	-0.1	4.2	2.0	-5.5	1.3	14.9	4.7	1.9	7.0	-0.4
Set	4.2	1.4	4.6	3.1	1.2	-2.6	1.3	3.2	2.1	-3.4	1.2	11.7	4.2	1.0	6.4	1.3
Dez	5.1	1.4	5.7	4.3	0.9	-2.4	1.1	3.1	2.0	-3.4	3.7	11.8	4.6	2.5	5.7	4.5
05 Mar	5.1	-2.4	6.6	4.4	-0.4	-6.6	-0.9	-0.9	6.0	-9.7	18.6	-3.0	2.7	0.2	5.2	0.9
Jun	4.3	-1.3	5.4	3.2	-1.3	-5.7	-1.4	-0.1	5.5	-3.5	14.7	-1.0	2.7	2.5	3.0	6.2
Set	4.2	-1.9	5.4	3.8	0.4	-5.7	-2.3	-0.2	4.3	-3.7	14.8	-1.8	2.0	1.3	2.6	4.1
Dez	4.4	-1.4	5.5	3.7	0.2	-6.4	-1.0	0.3	4.3	-3.3	13.5	1.6	2.2	0.6	3.2	3.1
06 Mar	7.2	2.6	8.0	9.9	3.4	2.5	5.2	2.4	6.5	-2.4	12.6	-1.0	3.4	-1.1	5.5	1.0
Jun	7.0	1.8	8.0	10.2	4.7	0.0	5.1	0.5	7.2	2.0	11.3	-4.1	3.4	1.5	5.7	-2.7

*CBA: Central de Balanços anual. / ACB: Annual Central Balance-Sheet Database. CBT: Central de Balanços trimestral. / QCB: Quarterly Central Balance-Sheet Database.
 (1) Calculadas com base em valores acumulados no ano para as empresas da Central de Balanços comuns em dois anos consecutivos. / Based on cumulative data since the beginning of the year for the same corporations in two consecutive years in the Central Balance-Sheet Database.

G.2.3 VENDAS E PRESTAÇÕES DE SERVIÇOS
Por dimensão e principal actividade económica

TURNOVER
By size and main economic activity

Taxas de variação homóloga⁽¹⁾

Year-on-year rates of change⁽¹⁾

Fonte / Source: Banco de Portugal; Instituto Nacional de Estatística

Em percentagem / In percentages

	Total	Dimensão das empresas		Principal actividade económica													
		Pequenas e médias	Grandes	Indústrias transformadoras	das quais:							Produção e distribuição de electricidade, de gás e de água	Construção	Serviços	dos quais:		
					Alimentares, das bebidas e do tabaco	Têxtil	Pasta, papel e cartão; edição e impressão	Outros produtos minerais não metálicos	Equipamento eléctrico e de óptica	Material de transporte	Comércio por grosso e a retalho; reparação				Transportes, armazenagem e comunicações	Actividades imobiliárias, alugueres e serviços às empresas	
1	2	3	4	5	6	7	8	9	10	11	12	13	14	15	16		
CBA / ACB*																	
01	5.8	2.4	7.5	2.2	5.5	2.5	0.0	4.4	7.8	2.9	8.6	18.6	6.4	5.2	12.5	4.9	
02	-0.4	-2.6	0.7	-1.7	2.2	-4.7	1.3	0.9	-1.6	-6.9	6.3	1.6	-0.5	-1.2	1.6	-2.2	
03	0.1	-2.9	1.5	-0.8	-0.5	-4.0	-1.7	-6.1	0.5	-4.2	1.9	-3.2	0.9	0.0	2.0	4.0	
04	6.2	3.8	7.4	4.3	1.5	-2.2	1.2	2.8	0.9	-3.0	4.8	12.7	6.5	6.0	7.8	7.4	
05	4.1	0.6	6.1	3.2	-0.2	-6.5	-2.2	1.1	5.1	-3.1	14.1	1.4	3.4	3.5	4.8	1.2	
CBT / QCB*																	
01	Dez	5.4	-0.4	6.4	0.9	1.3	0.7	-1.2	3.9	7.8	2.6	8.4	20.3	6.5	4.5	13.8	9.6
02	Dez	-0.9	-5.9	-0.2	-2.3	3.5	-5.5	0.3	0.6	-0.2	-7.9	5.9	-0.4	-1.2	-2.4	0.6	3.1
03	Mar	-1.1	-4.3	-0.6	2.2	-2.2	-5.0	3.7	-6.1	8.2	-7.1	2.6	-11.6	-2.4	-3.4	1.8	-7.7
	Jun	-1.9	-6.8	-1.0	-1.3	-2.1	-7.1	-2.4	-8.9	3.8	-8.3	0.4	-10.1	-1.6	-2.6	-0.1	1.9
	Set	-0.5	-5.5	0.3	-1.3	-1.0	-6.5	-2.6	-7.9	2.1	-8.5	1.4	-1.9	-0.2	-0.9	1.4	0.4
	Dez	0.3	-4.4	1.1	-1.1	-0.8	-6.2	-2.2	-6.7	0.4	-4.3	1.1	1.5	0.9	0.8	1.4	-0.2
04	Mar	4.6	2.4	5.1	-0.8	2.7	-2.6	-3.5	3.5	-1.6	0.8	2.9	15.8	6.9	7.1	5.0	7.9
	Jun	5.2	1.6	5.9	2.4	2.8	-0.6	-0.6	4.5	1.5	-3.6	1.1	16.1	6.2	6.7	7.0	-4.0
	Set	5.4	2.3	6.0	3.4	1.0	-2.2	0.2	3.4	1.2	-1.0	1.0	13.3	6.2	6.8	6.6	-1.4
	Dez	5.6	1.1	6.5	4.0	0.5	-2.3	0.5	3.1	0.8	-4.8	3.5	13.0	5.8	6.2	6.0	2.2
05	Mar	4.8	-1.7	6.3	3.0	-1.7	-6.6	-2.0	2.9	4.9	-9.4	19.1	-3.4	4.0	4.5	4.9	1.9
	Jun	4.6	-1.3	6.0	3.0	-1.9	-5.9	-2.8	-0.5	4.3	-3.8	15.3	-1.3	4.1	4.7	3.3	7.0
	Set	4.3	-2.0	5.8	3.3	-0.6	-5.9	-3.0	-0.5	4.5	-4.9	15.5	-2.2	3.5	4.1	2.8	4.5
	Dez	4.2	-1.8	5.6	3.4	0.2	-6.1	-2.3	0.1	4.9	-4.2	13.8	0.5	3.0	3.6	2.9	1.9
06	Mar	6.4	2.3	7.3	9.8	4.4	1.4	4.0	3.6	4.8	-3.1	13.2	-2.4	3.7	3.1	5.2	1.3
	Jun	6.1	1.4	7.1	10.2	5.1	-0.4	4.3	0.6	4.6	1.8	11.7	-4.5	3.3	2.9	5.5	-2.5

*CBA: Central de Balanços anual. / ACB: Annual Central Balance-Sheet Database. CBT: Central de Balanços trimestral. / QCB: Quarterly Central Balance-Sheet Database.

(1) Calculadas com base em valores acumulados no ano para as empresas da Central de Balanços comuns em dois anos consecutivos. / Based on cumulative data since the beginning of the year for the same corporations in two consecutive years in the Central Balance-Sheet Database.

G.2.4 CONSUMOS INTERMÉDIOS
Por dimensão e principal actividade económica

INTERMEDIATE CONSUMPTION
By size and main economic activity

Taxas de variação homóloga⁽¹⁾

Year-on-year rates of change⁽¹⁾

Fonte / Source: Banco de Portugal; Instituto Nacional de Estatística

Em percentagem / In percentages

	Total	Dimensão das empresas		Principal actividade económica													
		Pequenas e médias	Grandes	Indústrias transformadoras	das quais:							Produção e distribuição de electricidade, de gás e de água	Construção	Serviços	dos quais:		
					Alimentares, das bebidas e do tabaco	Têxtil	Pasta, papel e cartão; edição e impressão	Outros produtos minerais não metálicos	Equipamento eléctrico e de óptica	Material de transporte	Comércio por grosso e a retalho; reparação				Transportes, armazenagem e comunicações	Actividades imobiliárias, alugueres e serviços às empresas	
1	2	3	4	5	6	7	8	9	10	11	12	13	14	15	16		
CBA / ACB*																	
01	8.0	3.5	9.9	3.9	5.3	4.0	5.4	8.5	11.8	6.6	10.9	19.0	10.9	6.0	14.8	11.3	
02	-1.3	-3.6	-0.3	-2.7	0.6	-6.9	0.7	-0.7	-3.1	-5.1	7.5	0.6	-2.3	1.0	-1.9	-8.5	
03	-0.7	-3.1	0.4	-1.1	-1.9	-4.1	2.7	-4.6	-0.2	-6.6	-0.5	-3.6	1.3	0.3	2.2	1.4	
04	6.4	3.5	7.8	5.0	1.9	-2.5	4.7	5.6	2.9	-2.3	5.2	13.1	6.4	4.6	8.5	6.5	
05	6.2	0.6	9.0	5.2	-0.8	-5.8	-3.7	2.4	6.8	-2.4	20.9	0.1	5.1	3.0	7.8	3.4	
CBT / QCB*																	
01	Dez	7.8	1.6	8.6	2.9	1.1	2.1	5.7	8.9	12.0	6.5	10.9	20.8	12.3	5.4	17.2	12.9
02	Dez	-1.5	-4.1	-1.2	-3.3	1.6	-6.8	-0.6	-2.6	-1.8	-5.9	7.6	-1.4	-2.2	0.5	-3.4	-4.1
03	Mar	0.2	-2.8	0.7	3.7	-2.4	-6.2	6.0	-4.3	6.2	-6.4	-2.2	-11.6	-1.0	-1.5	-0.5	-6.3
	Jun	-2.1	-5.8	-1.5	-1.3	-3.8	-5.4	4.1	-7.3	1.9	-7.6	-2.4	-8.3	-1.1	-0.7	-2.9	3.9
	Set	-0.9	-4.6	-0.4	-1.2	-2.3	-5.6	5.0	-5.3	1.7	-7.5	-1.0	-1.0	-0.2	-1.5	-0.4	4.0
	Dez	-0.5	-4.5	0.1	-1.3	-2.1	-6.0	4.2	-5.0	-0.2	-6.6	-1.4	1.9	0.4	-0.3	2.0	-1.1
04	Mar	2.4	0.7	2.7	-2.4	3.1	-4.1	4.2	4.1	-3.2	0.8	3.8	17.1	6.0	5.2	3.8	19.9
	Jun	5.0	1.1	5.6	3.1	4.9	-2.5	6.4	7.0	0.7	-4.9	1.6	18.2	4.9	3.7	6.6	2.5
	Set	5.2	1.3	5.8	4.2	2.7	-2.6	5.7	6.1	1.3	-4.1	1.1	14.2	5.1	4.5	6.5	3.6
	Dez	5.8	0.7	6.6	4.8	0.9	-2.2	4.4	6.4	3.0	-3.9	3.9	13.2	5.4	4.4	6.9	5.6
05	Mar	8.0	-1.5	9.9	5.0	-2.0	-3.5	-3.9	0.5	6.9	-10.2	30.4	-0.2	5.5	4.0	8.9	-2.3
	Jun	7.1	-1.0	8.7	4.8	-2.5	-4.2	-4.3	1.3	9.5	-3.3	22.8	-1.2	6.8	6.7	8.1	6.2
	Set	7.3	-1.4	9.0	5.8	-1.1	-5.2	-3.8	1.1	7.2	-2.1	22.9	-1.8	6.3	5.8	8.1	4.9
	Dez	7.3	-0.3	8.7	5.9	-0.2	-4.7	-3.2	0.6	6.8	-3.2	20.9	1.7	5.4	4.4	7.4	3.5
06	Mar	10.9	4.6	11.9	13.9	7.2	3.6	5.1	4.7	11.9	-4.6	18.7	-4.3	6.2	3.9	9.8	-2.7
	Jun	9.3	4.9	10.1	12.9	7.2	1.6	3.6	1.8	10.4	1.6	16.1	-5.6	4.7	3.1	9.0	-9.8

* CBA: Central de Balanços anual. / ACB: Annual Central Balance-Sheet Database. CBT: Central de Balanços trimestral. / QCB: Quarterly Central Balance-Sheet Database.

(1) Calculadas com base em valores acumulados no ano para as empresas da Central de Balanços comuns em dois anos consecutivos. / Based on cumulative data since the beginning of the year for the same corporations in two consecutive years in the Central Balance-Sheet Database.

G.2.5 VALOR ACRESCENTADO BRUTO (VAB)
Por dimensão e principal actividade económica

GROSS VALUE ADDED (GVA)
By size and main economic activity

Taxas de variação homóloga⁽¹⁾

Year-on-year rates of change⁽¹⁾

Fonte / Source: Banco de Portugal; Instituto Nacional de Estatística

Em percentagem / In percentages

	Total	Dimensão das empresas		Principal actividade económica													
		Pequenas e médias	Grandes	Indústrias transformadoras	das quais:							Produção e distribuição de electricidade, de gás e de água	Construção	Serviços	dos quais:		
					Alimentares, das bebidas e do tabaco	Têxtil	Pasta, papel e cartão; edição e impressão	Outros produtos minerais não metálicos	Equipamento eléctrico e de óptica	Material de transporte	Comércio por grosso e a retalho; reparação				Transportes, armazenagem e comunicações	Actividades imobiliárias, alugueres e serviços às empresas	
1	2	3	4	5	6	7	8	9	10	11	12	13	14	15	16		
CBA / ACB*																	
01	2.8	1.7	3.2	-4.9	3.4	-0.5	-10.8	-0.8	-8.8	-6.7	3.3	14.1	7.4	9.6	9.3	2.0	
02	2.3	0.5	3.1	1.9	7.4	-4.3	4.1	3.6	0.5	-7.0	3.3	1.8	2.7	-0.6	4.8	1.7	
03	1.0	-0.9	1.8	-1.2	2.6	-3.7	-8.4	-9.9	2.3	-10.0	8.4	-2.1	1.6	0.9	2.8	-2.1	
04	4.7	4.6	4.8	2.7	0.7	-1.2	-3.3	-2.2	-1.0	0.3	4.1	5.5	5.4	2.7	5.9	5.5	
05	0.4	1.0	0.2	-2.1	1.4	-9.5	4.5	-1.3	-2.7	-1.8	-0.7	3.7	0.7	-1.3	1.3	3.1	
CBT / QCB*																	
01	Dez	1.8	-3.4	2.6	-8.0	-0.4	-2.1	-13.7	-1.6	-8.8	-8.9	3.2	13.6	8.1	9.1	9.1	10.9
02	Dez	2.0	-1.6	2.5	1.3	8.6	-7.5	3.4	5.3	0.1	-8.5	1.7	0.6	2.7	-2.2	4.3	6.2
03	Mar	-0.7	-4.9	-0.1	-1.7	-0.4	-3.8	0.0	-11.9	18.0	-7.3	14.8	-11.6	-2.2	-6.0	3.6	-11.6
	Jun	1.8	-4.3	2.7	0.3	2.4	-9.6	-8.4	-12.8	12.0	-1.5	8.1	-8.1	2.7	1.7	3.2	-3.5
	Set	2.2	-3.8	3.0	-0.2	1.5	-6.6	-11.8	-13.0	6.0	-3.9	8.4	1.2	2.6	4.5	3.0	-8.1
04	Dez	0.8	-2.7	1.4	-1.5	3.1	-6.8	-10.9	-10.9	3.9	-12.5	7.3	-0.9	1.2	1.8	1.6	-5.9
	Mar	4.1	7.4	3.5	0.3	-4.1	-2.6	-13.9	1.1	4.4	-3.8	1.3	11.7	5.7	2.9	6.1	3.7
	Jun	2.9	2.9	2.9	0.3	-3.0	2.1	-10.7	-0.2	6.5	-8.0	0.7	2.7	4.5	0.1	7.5	-4.8
	Set	2.2	1.6	2.3	-0.1	-3.9	-2.5	-6.1	-1.4	4.9	-0.8	1.3	2.2	3.3	-2.2	6.4	-2.2
	Dez	3.7	2.9	3.9	2.6	0.8	-2.7	-4.6	-2.3	-1.7	-1.0	3.3	6.5	3.7	0.6	4.2	2.5
05	Mar	-0.2	-4.0	0.5	2.5	4.9	-13.4	4.9	-3.1	3.0	-7.3	-1.9	-12.9	-0.5	-3.3	0.8	5.7
	Jun	-1.3	-1.8	-1.2	-1.2	2.4	-8.9	4.2	-2.5	-7.2	-4.4	-1.1	-0.2	-2.0	-1.4	-3.0	6.1
	Set	-2.0	-2.9	-1.8	-2.2	5.2	-6.8	0.4	-2.4	-5.5	-10.0	-1.5	-1.9	-3.1	-3.0	-4.0	2.8
	Dez	-1.2	-3.6	-0.8	-3.3	1.4	-10.2	3.2	-0.2	-4.2	-3.9	-1.7	1.3	-1.6	-3.0	-2.1	2.4
06	Mar	-0.2	-1.3	0.0	-2.2	-8.5	-0.1	5.2	-1.7	-11.8	7.4	-1.8	12.7	-0.1	-6.2	0.0	5.9
	Jun	2.2	-4.3	3.4	1.4	-3.6	-3.8	8.0	-1.9	-5.1	3.8	-0.2	1.5	1.9	-0.1	1.3	8.3

	1	2	3	4	5	6	7	8	9	10	11	12	13	14	15	16	
	Total	Small and medium-sized	Large	Manufacturing	Food products, beverages and tobacco	Textiles and textile products	Pulp, paper, and paper products; publishing and printing	Other non-metallic mineral products	Electrical and optical equipment	Transport equipment	Production and distribution of electricity, gas and water	Construction	Services	Wholesale and retail trade; repairs	Transport, storage and communication	Real estate, renting and business activities	
					of which:								of which:				
		Size of corporations			Main economic activity												

*CBA: Central de Balanços anual. / ACB: Annual Central Balance-Sheet Database. CBT: Central de Balanços trimestral. / QCB: Quarterly Central Balance-Sheet Database.

(1) Calculadas com base em valores acumulados no ano para as empresas da Central de Balanços comuns em dois anos consecutivos. / Based on cumulative data since the beginning of the year for the same corporations in two consecutive years in the Central Balance-Sheet Database.

G.3 Número de pessoas ao serviço e remunerações

G.3 Number of employees and wages

G.3.1 INDICADORES BASEADOS NA VARIAÇÃO DO NÚMERO DE PESSOAS AO SERVIÇO (continua)

Taxas de variação homóloga⁽¹⁾

Fonte / Source: Banco de Portugal; Instituto Nacional de Estatística

INDICATORS BASED ON CHANGES IN THE NUMBER OF EMPLOYEES (to be continued)

Year-on-year rates of change⁽¹⁾

Em percentagem / In percentages

	Número de pessoas ao serviço			Remunerações			Remunerações por empregado			Percentagem de empresas com aumento ou manutenção do número de pessoas ao serviço
	Total	Empresas com aumento ou manutenção do número de pessoas ao serviço	Empresas com diminuição do número de pessoas ao serviço	Total	Empresas com aumento ou manutenção do número de pessoas ao serviço	Empresas com diminuição do número de pessoas ao serviço	Total	Empresas com aumento ou manutenção do número de pessoas ao serviço	Empresas com diminuição do número de pessoas ao serviço	
	1	2	3	4	5	6	7	8	9	10
CBA / ACB*										
01	1.2	10.5	-9.2	6.8	13.5	-0.2	6.1	2.7	9.9	70.8
02	-2.2	8.5	-10.4	2.2	10.0	-3.2	3.3	1.4	8.0	67.3
03	-2.3	9.0	-10.1	0.1	8.2	-5.1	4.3	-0.7	5.6	63.5
04	-0.7	9.2	-10.0	2.8	9.4	-3.1	2.8	0.2	7.6	66.7
05	-0.8	7.9	-9.5	2.3	8.4	-3.6	3.2	0.4	6.5	66.5
CBT / QCB*										
01 Dez	0.6	9.3	-7.4	6.0	13.5	-0.2	5.3	3.9	7.8	62.2
02 Dez	-2.4	7.6	-8.5	1.5	9.6	-2.9	4.0	1.8	6.0	54.1
03 Mar	-2.9	8.2	-10.0	-0.2	8.5	-5.1	2.8	0.3	5.5	53.4
Jun	-2.8	8.7	-9.3	-0.5	8.7	-5.2	2.4	0.0	4.5	51.1
Set	-2.8	8.5	-9.1	-0.5	8.9	-5.1	2.4	0.3	4.4	51.4
Dez	-2.7	8.3	-8.7	-0.6	8.2	-5.1	2.1	-0.1	3.9	50.4
04 Mar	-1.9	9.3	-8.5	1.9	9.7	-2.6	3.8	0.3	6.5	52.2
Jun	-1.6	8.7	-8.5	2.2	10.6	-2.9	3.9	1.7	6.1	52.8
Set	-1.6	8.4	-8.5	2.3	10.4	-2.7	4.0	1.9	6.4	52.3
Dez	-1.6	8.0	-8.4	2.2	9.5	-2.4	3.8	1.4	6.5	52.7
05 Mar	-1.1	8.1	-8.5	3.0	10.0	-2.4	4.2	1.7	6.7	55.9
Jun	-1.2	7.4	-8.6	2.3	8.7	-3.0	3.5	1.2	6.0	55.8
Set	-1.1	7.4	-8.3	1.7	8.1	-3.4	2.8	0.6	5.4	55.3
Dez	-1.0	7.0	-8.1	1.8	8.3	-3.5	2.9	1.2	5.0	55.1
06 Mar	0.6	9.2	-7.7	2.9	8.4	-1.9	2.3	-0.7	6.4	57.7
Jun	0.7	9.4	-7.3	3.0	8.8	-1.7	2.3	-0.6	6.1	56.5

	1	2	3	4	5	6	7	8	9	10
	Total	Corporations increasing or maintaining the number of employees	Corporations reducing the number of employees	Total	Corporations increasing or maintaining the number of employees	Corporations reducing the number of employees	Total	Corporations increasing or maintaining the number of employees	Corporations reducing the number of employees	Percentage of corporations increasing or maintaining the number of employees
	Number of employees			Wages			Wages per employee			

G.3.1 INDICADORES BASEADOS NA VARIAÇÃO DO NÚMERO DE PESSOAS AO SERVIÇO (continuação)

Taxas de variação homóloga⁽¹⁾

INDICATORS BASED ON CHANGES IN THE NUMBER OF EMPLOYEES (continued)

Year-on-year rates of change⁽¹⁾

	Valor acrescentado bruto (VAB)			VAB / Número de pessoas ao serviço			Remunerações / VAB (variação em pontos percentuais)			
	Total	Empresas com aumento ou manutenção do número de pessoas ao serviço	Empresas com diminuição do número de pessoas ao serviço	Total	Empresas com aumento ou manutenção do número de pessoas ao serviço	Empresas com diminuição do número de pessoas ao serviço	Total	Empresas com aumento ou manutenção do número de pessoas ao serviço	Empresas com diminuição do número de pessoas ao serviço	
	11	12	13	14	15	16	17	18	19	
CBA / ACB*										
01	2.8	7.6	-2.8	1.6	-2.7	7.0		1.5	2.0	1.1
02	2.3	6.8	-1.0	4.6	-1.5	10.5		0.0	1.1	-0.9
03	1.0	4.9	-1.5	3.3	-3.8	9.5		-0.3	1.3	-1.4
04	4.7	8.7	0.9	5.4	-0.4	12.1		-0.7	0.3	-1.7
05	0.4	5.3	-3.9	1.2	-2.5	6.1		0.7	1.2	0.1
CBT / QCB*										
01 Dez	1.8	7.3	-2.6	1.2	-1.8	5.2		1.4	2.1	0.9
02 Dez	2.0	6.9	-0.9	4.5	-0.7	8.2		-0.2	0.9	-0.8
03 Mar	-0.7	0.1	-1.0	2.3	-7.5	9.9		0.2	3.4	-1.5
Jun	1.8	7.7	-0.9	4.7	-0.9	9.2		-0.8	0.4	-1.6
Set	2.2	5.8	0.5	5.1	-2.6	10.5		-0.9	1.1	-2.0
Dez	0.8	3.6	-0.5	3.6	-4.3	9.0		-0.6	1.7	-1.7
04 Mar	4.1	12.4	-1.1	6.0	2.9	8.1		-0.8	-0.9	-0.6
Jun	2.9	8.1	-0.4	4.6	-0.6	8.8		-0.3	0.8	-0.9
Set	2.2	6.6	-0.9	3.9	-1.6	8.4		0.0	1.2	-0.7
Dez	3.7	8.0	0.8	5.4	0.0	10.0		-0.6	0.5	-1.2
05 Mar	-0.2	6.1	-4.5	0.9	-1.8	4.4		1.2	1.5	0.8
Jun	-1.3	3.3	-4.6	-0.1	-3.8	4.3		1.4	2.1	0.6
Set	-2.0	3.5	-5.8	-0.9	-3.6	2.8		1.4	1.8	0.9
Dez	-1.2	3.4	-4.7	-0.2	-3.3	3.7		1.2	1.9	0.5
06 Mar	-0.2	2.6	-2.3	-0.8	-6.1	6.0		1.2	2.4	0.1
Jun	2.2	6.5	-0.9	1.5	-2.7	6.9		0.3	0.9	-0.3

	11	12	13	14	15	16	17	18	19
	Total	Corporations increasing or maintaining the number of employees	Corporations reducing the number of employees	Total	Corporations increasing or maintaining the number of employees	Corporations reducing the number of employees	Total	Corporations increasing or maintaining the number of employees	Corporations reducing the number of employees
	Gross value added (GVA)			GVA / Number of employees			Wages / GVA (variation in percentage points)		

*CBA: Central de Balanços anual. / ACB: Annual Central Balance-Sheet Database. CBT: Central de Balanços trimestral. / QCB: Quarterly Central Balance-Sheet Database.

(1) Calculadas com base em valores médios no ano para o número de pessoas ao serviço e valores acumulados no ano para os restantes indicadores. Dados relativos a empresas da Central de Balanços comuns em dois anos consecutivos. / Based on averages since the beginning of the year for the number of employees and on cumulative data since the beginning of the year for the other indicators. Data for the same corporations in two consecutive years in the Central Balance-Sheet Database.

G.3.2 NÚMERO DE PESSOAS AO SERVIÇO
NUMBER OF EMPLOYEES
Por dimensão e principal actividade económica
By size and main economic activity

 Taxas de variação homóloga⁽¹⁾

 Year-on-year rates of change⁽¹⁾

Fonte / Source: Banco de Portugal; Instituto Nacional de Estatística

Em percentagem / In percentages

	Total	Dimensão das empresas			Principal actividade económica												
		Pequenas e médias	Grandes	Indústrias transformadoras	das quais:							Produção e distribuição de electricidade, de gás e de água	Construção	Serviços	dos quais:		
					Alimentares, das bebidas e do tabaco	Têxtil	Pasta, papel e cartão; edição e impressão	Outros produtos minerais não metálicos	Equipamento eléctrico e de óptica	Material de transporte	Comércio por grosso e a retalho; reparação				Transportes, armazenagem e comunicações	Actividades imobiliárias, alugueres e serviços às empresas	
1	2	3	4	5	6	7	8	9	10	11	12	13	14	15	16		
CBA / ACB*																	
01	1.2	0.4	1.8	-1.3	-1.4	-1.9	-1.0	1.3	-2.3	-3.4	-4.1	6.0	3.3	3.3	-0.3	6.7	
02	-2.2	-2.2	-2.1	-3.9	-1.6	-4.1	-2.0	-3.9	-11.8	-5.3	-5.8	-1.5	-0.5	0.7	-2.3	-1.2	
03	-2.3	-3.2	-1.6	-3.4	-1.9	-3.3	-3.1	-3.3	-7.6	-2.8	-1.8	-4.4	-1.0	-0.6	-4.9	1.2	
04	-0.7	-1.9	0.1	-3.2	-2.0	-4.2	-1.6	-3.2	-7.3	-2.6	-2.5	-0.5	1.1	0.0	-3.2	6.9	
05	-0.8	-1.8	-0.1	-3.2	-1.0	-4.4	-2.0	-3.3	-6.3	-2.3	-6.5	-2.0	1.3	1.9	-1.9	2.2	
CBT / QCB*																	
01 Dez	0.6	-1.8	1.2	-2.1	-2.2	-2.7	-3.3	2.6	-4.5	-4.6	-6.8	5.8	2.7	2.8	-1.0	6.7	
02 Dez	-2.4	-4.2	-2.0	-4.9	-2.1	-5.6	-4.1	-3.1	-11.3	-6.6	-5.9	-2.1	-0.2	1.1	-3.0	0.5	
03 Mar	-2.9	-6.2	-2.1	-4.7	-2.3	-5.2	-2.2	-4.3	-8.8	-5.1	-5.4	-5.3	-1.2	0.4	-4.7	1.0	
Jun	-2.8	-6.1	-2.0	-4.5	-2.6	-4.9	-2.0	-4.5	-8.3	-4.0	-4.0	-4.3	-1.3	0.0	-5.0	0.7	
Set	-2.8	-6.0	-2.0	-4.5	-2.9	-4.7	-2.0	-4.5	-8.8	-3.8	-3.3	-3.1	-1.5	-0.1	-5.3	0.6	
04 Dez	-2.7	-5.7	-1.9	-4.5	-3.2	-4.6	-1.8	-4.3	-8.0	-3.6	-2.7	-2.1	-1.5	-0.2	-5.4	0.9	
Mar	-1.9	-4.6	-1.2	-3.6	-3.7	-4.7	-3.1	-3.5	-6.5	-2.7	-1.3	-3.2	-0.5	-0.1	-5.1	3.5	
Jun	-1.6	-4.2	-1.0	-3.7	-3.5	-5.1	-2.5	-2.9	-6.4	-3.3	-1.6	-2.8	-0.1	-0.1	-4.9	4.8	
Set	-1.6	-4.2	-1.0	-3.7	-3.6	-5.1	-2.3	-3.3	-5.6	-3.7	-2.4	-3.4	0.0	-0.1	-4.8	5.3	
05 Dez	-1.6	-4.1	-0.9	-3.7	-3.2	-4.9	-2.2	-3.1	-6.0	-3.8	-3.1	-4.1	0.2	0.2	-4.5	5.4	
Mar	-1.1	-3.5	-0.5	-3.8	-1.8	-4.4	-1.2	-2.8	-6.9	-3.7	-9.1	-3.6	1.1	0.8	-2.7	5.1	
Jun	-1.2	-3.6	-0.6	-3.9	-1.8	-4.3	-1.8	-3.3	-7.1	-3.1	-8.8	-3.8	1.1	1.6	-2.4	4.3	
Set	-1.1	-3.4	-0.5	-4.0	-1.7	-4.8	-2.3	-3.2	-7.3	-2.5	-8.6	-3.4	1.3	2.1	-2.4	4.3	
06 Dez	-1.0	-3.4	-0.4	-4.2	-1.7	-5.0	-2.6	-3.4	-7.8	-2.7	-8.1	-2.6	1.3	2.3	-2.4	4.2	
Mar	0.6	-2.8	1.4	-3.0	-0.8	-4.4	-3.9	-3.8	-7.9	0.0	-2.2	1.0	2.6	3.6	-2.3	7.6	
Jun	0.7	-2.6	1.5	-2.8	-1.3	-4.3	-3.7	-3.1	-7.3	0.1	-2.2	0.1	2.7	3.7	-2.3	8.0	

	Total	Small and medium-sized	Large	Manufacturing	Food products, beverages and tobacco	Textiles and textile products	Pulp, paper, and paper products; publishing and printing	Other non-metallic mineral products	Electrical and optical equipment	Transport equipment	Production and distribution of electricity, gas and water	Construction	Services	Wholesale and retail trade; repairs	Transport, storage and communication	Real estate, renting and business activities
					of which:									of which:		
		Size of corporations		Main economic activity												

*CBA: Central de Balanços anual. / ACB: Annual Central Balance-Sheet Database. CBT: Central de Balanços trimestral. / QCB: Quarterly Central Balance-Sheet Database.

(1) Calculadas com base em valores médios no ano para as empresas da Central de Balanços comuns em dois anos consecutivos. / Based on averages since the beginning of the year for the same corporations in two consecutive years in the Central Balance-Sheet Database.

G.3.3 REMUNERAÇÕES
WAGES
Por dimensão e principal actividade económica
By size and main economic activity

 Taxas de variação homóloga⁽¹⁾

 Year-on-year rates of change⁽¹⁾

Fonte / Source: Banco de Portugal; Instituto Nacional de Estatística

Em percentagem / In percentages

	Total	Dimensão das empresas			Principal actividade económica												
		Pequenas e médias	Grandes	Indústrias transformadoras	das quais:							Produção e distribuição de electricidade, de gás e de água	Construção	Serviços	dos quais:		
					Alimentares, das bebidas e do tabaco	Têxtil	Pasta, papel e cartão; edição e impressão	Outros produtos minerais não metálicos	Equipamento eléctrico e de óptica	Material de transporte	Comércio por grosso e a retalho; reparação				Transportes, armazenagem e comunicações	Actividades imobiliárias, alugueres e serviços às empresas	
1	2	3	4	5	6	7	8	9	10	11	12	13	14	15	16		
CBA / ACB*																	
01	6.8	7.4	6.4	4.1	4.0	3.7	5.4	5.9	2.0	2.3	6.8	14.0	7.6	7.9	4.8	12.9	
02	2.2	2.4	2.1	0.9	4.3	-0.1	-0.2	2.2	-6.7	-2.3	2.1	3.6	3.0	3.4	1.2	5.3	
03	0.1	0.4	0.0	-0.4	2.1	-1.4	0.9	-0.7	-5.2	-2.1	0.1	-3.0	1.1	2.7	-1.7	1.8	
04	2.8	2.2	3.2	1.4	2.3	-0.4	3.5	0.7	-2.1	0.7	0.3	4.9	3.6	3.3	1.5	6.3	
05	2.3	1.9	2.5	0.0	4.0	-2.0	-0.2	0.1	-1.4	-1.4	-1.9	2.8	3.8	5.0	1.8	5.0	
CBT / QCB*																	
01 Dez	6.0	6.0	5.9	3.0	-0.1	2.1	4.0	6.7	2.2	0.6	6.6	13.5	6.8	7.2	3.9	13.8	
02 Dez	1.5	0.5	1.7	-0.3	3.5	-1.6	-1.6	1.7	-7.1	-3.1	2.3	2.8	2.5	2.2	0.9	7.1	
03 Mar	-0.2	-1.5	0.0	0.1	2.4	-1.6	2.7	-1.1	-3.3	-3.0	-6.8	-6.0	1.1	1.5	-1.0	2.7	
Jun	-0.5	-1.8	-0.2	-0.7	2.7	-1.6	3.8	-1.3	-5.6	-3.8	-1.2	-6.9	0.7	2.1	-1.8	2.3	
Set	-0.5	-2.0	-0.1	-0.6	1.8	-1.5	2.1	-0.9	-3.2	-5.0	-1.1	-5.0	0.4	2.1	-1.8	1.9	
04 Dez	-0.6	-2.2	-0.3	-1.4	0.4	-3.1	1.9	-0.7	-5.6	-3.0	-0.5	-4.3	0.3	2.9	-2.5	1.2	
Mar	1.9	0.1	2.3	0.4	1.3	-2.7	2.2	-0.1	-5.2	1.4	6.7	5.5	1.8	4.7	-0.9	3.4	
Jun	2.2	1.2	2.4	1.2	0.8	-2.4	1.9	2.4	-2.8	1.2	1.3	6.7	2.2	2.8	-0.7	5.1	
Set	2.3	0.8	2.7	1.0	1.2	-2.1	4.6	1.0	-5.3	0.5	0.8	5.3	2.8	3.5	0.0	5.7	
05 Dez	2.2	0.5	2.6	0.8	1.3	-1.7	4.3	0.6	-3.3	-0.6	-0.3	5.0	2.8	3.2	0.8	5.1	
Mar	3.0	0.3	3.6	0.4	0.3	-1.6	7.9	0.5	2.4	-1.9	-4.2	2.6	5.0	3.9	3.7	5.1	
Jun	2.3	-0.7	3.0	-0.2	1.4	-2.7	4.0	-0.4	-0.8	-0.4	-5.9	1.4	4.4	4.9	3.9	5.1	
Set	1.7	-0.8	2.3	-0.5	2.6	-4.0	3.2	0.3	-1.4	-1.0	-5.7	1.2	3.5	4.9	3.0	3.5	
06 Dez	1.8	-0.3	2.3	-0.7	4.7	-2.3	-0.7	-0.3	-2.0	-1.2	-2.4	2.1	3.4	5.0	1.7	4.3	
Mar	2.9	0.4	3.5	1.0	3.4	-3.7	-1.9	1.8	-2.4	1.6	-1.0	3.5	4.1	4.1	3.0	6.9	
Jun	3.0	1.1	3.4	1.5	3.1	-1.1	0.0	-0.5	-1.2	2.3	3.7	4.5	3.5	5.8	0.9	8.9	

	Total	Small and medium-sized	Large	Manufacturing	Food products, beverages and tobacco	Textiles and textile products	Pulp, paper, and paper products; publishing and printing	Other non-metallic mineral products	Electrical and optical equipment	Transport equipment	Production and distribution of electricity, gas and water	Construction	Services	Wholesale and retail trade; repairs	Transport, storage and communication	Real estate, renting and business activities
					of which:									of which:		
		Size of corporations		Main economic activity												

*CBA: Central de Balanços anual. / ACB: Annual Central Balance-Sheet Database. CBT: Central de Balanços trimestral. / QCB: Quarterly Central Balance-Sheet Database.

(1) Calculadas com base em valores acumulados no ano para as empresas da Central de Balanços comuns em dois anos consecutivos. / Based on cumulative data since the beginning of the year for the same corporations in two consecutive years in the Central Balance-Sheet Database.

G.4 Activos e passivos financeiros

G.4 Financial assets and liabilities

G.4.1 ACTIVOS E PASSIVOS FINANCEIROS
FINANCIAL ASSETS AND LIABILITIES

 Taxas de variação homóloga⁽¹⁾

 Year-on-year rates of change⁽¹⁾

Fonte / Source: Banco de Portugal; Instituto Nacional de Estatística

Em percentagem / In percentages

	Activos financeiros					Passivos financeiros					Por memória:
	Total	Aplicações de curto prazo ⁽²⁾	Investimentos financeiros	Outros créditos concedidos		Total	do qual:		Outros créditos obtidos		Activos não financeiros
				Créditos comerciais e adiantamentos	Outros		Dívida financeira ⁽³⁾	Acções e outras participações	Créditos comerciais e adiantamentos	Outros	
1	2	3	4	5	6	7	8	9	10	11	
CBA / ACB*											
01	12.8	2.2	10.7	11.0	21.1	9.6	12.0	4.9	9.8	15.6	4.7
02	2.7	11.8	-0.9	0.0	8.9	1.7	8.9	-1.1	-0.4	2.0	0.1
03	0.5	9.7	5.4	1.2	-11.2	0.8	-0.5	5.7	1.2	-6.2	1.1
04	3.6	-0.7	4.1	4.4	3.7	4.1	2.1	6.1	4.7	2.3	5.0
05	3.7	19.0	1.9	4.3	1.1	3.5	6.3	3.2	6.8	0.3	3.1
CBT / QCB*											
01 Dez	16.1	0.2	16.0	10.4	24.0	10.3	10.7	3.9	11.0	21.0	2.7
02 Dez	3.4	17.2	-4.2	-0.6	14.9	1.7	9.3	-1.7	-1.3	3.1	-0.9
03 Mar	1.1	14.1	-1.6	-0.8	3.7	-0.1	5.9	-1.1	-3.7	-2.1	-2.0
Jun	2.2	11.4	-1.1	-1.8	8.4	0.1	4.6	-0.6	-3.1	-1.1	-3.1
Set	-0.9	7.3	-3.3	-3.2	2.7	-1.8	-0.6	0.5	-2.0	-5.8	-3.2
04 Dez	-2.0	6.2	7.4	-0.3	-17.6	-1.8	-3.9	3.0	1.1	-8.5	-1.5
Mar	0.4	10.4	5.1	2.6	-9.4	0.8	-0.3	0.7	4.4	0.9	1.4
Jun	1.5	7.0	6.8	4.4	-9.0	1.7	-0.6	3.5	8.1	-0.6	2.1
Set	3.5	8.4	7.4	4.0	-3.8	3.0	-0.7	3.7	4.0	5.2	2.3
05 Dez	2.8	-1.2	4.0	2.1	2.6	2.8	-1.6	5.9	2.6	2.0	2.8
Mar	2.1	9.1	4.3	0.1	-2.5	2.4	-1.4	7.7	3.9	-2.8	2.9
Jun	1.3	4.4	4.6	0.2	-4.1	2.0	-0.2	5.1	3.7	-1.7	3.0
Set	-0.3	-2.5	3.7	1.6	-7.0	1.0	0.1	4.0	5.1	-4.5	3.1
06 Dez	2.1	18.4	0.5	4.4	-3.3	1.9	3.3	2.7	7.3	-2.5	1.6
Mar	4.2	16.9	2.1	4.3	2.6	3.6	5.7	4.1	5.1	0.0	2.8
Jun	3.8	21.9	1.9	1.9	1.5	3.5	5.9	2.8	4.6	2.8	3.2

1	2	3	4	5	6	7	8	9	10	11
Total	Short-term assets ⁽²⁾	Financial investments	Trade credits and advances	Other credits	Total	Financial debt ⁽³⁾	Shares and other equity	Trade credits and advances	Other credits	Non-financial assets
Financial assets					Financial liabilities					Memo items:
			Other credits granted			of which:		Other credits received		

*CBA: Central de Balanços anual. / ACB: Annual Central Balance-Sheet Database. CBT: Central de Balanços trimestral. / QCB: Quarterly Central Balance-Sheet Database.

(1) Calculadas com base em saldos em fim de período para as empresas da Central de Balanços comuns em dois anos consecutivos. / Based on end-of-period figures for the same corporations in two consecutive years in the Central Balance-Sheet Database.

(2) Aplicações em depósitos, títulos negociáveis e outras aplicações de tesouraria. / Deposits, negotiable securities and other short-term financial investments

(3) Títulos excepto acções e empréstimos bancários. / Securities other than shares and bank loans.

G.5 Rácios

G.5 Ratios

G.5.1 RÁCIOS DE RENDIBILIDADE E DE DÍVIDA FINANCEIRA⁽¹⁾RATES OF RETURN AND FINANCIAL DEBT RATIOS⁽¹⁾

Fonte / Source: Banco de Portugal; Instituto Nacional de Estatística

Em percentagem / In percentages

	Rendibilidade do capital investido ⁽²⁾		Custo da dívida ⁽³⁾		Rendibilidade dos capitais próprios ⁽⁴⁾		Rendibilidade do capital investido - Custo da dívida		Rácio da dívida financeira ⁽⁵⁾	
	ano t - 1	ano t	ano t - 1	ano t	ano t - 1	ano t	ano t - 1	ano t	ano t - 1	ano t
	1	2	3	4	5	6	7=1-3	8=2-4	9	10
CBA / ACB*										
01	7.1	5.7	6.8	7.5	7.3	4.9	0.4	-1.8	45.2	48.3
02	5.4	4.9	7.2	6.5	4.5	4.0	-1.7	-1.6	51.7	56.9
03	4.9	5.9	6.4	5.9	4.0	5.9	-1.5	0.0	58.2	54.8
04	5.7	6.8	5.7	5.4	5.6	7.6	-0.1	1.4	54.4	52.4
05	6.7	6.8	5.2	5.0	7.5	7.8	1.5	1.8	50.2	51.7
CBT / QCB*										
01 Dez	8.3	7.2	7.1	7.6	8.8	7.0	1.1	-0.4	48.5	52.0
02 Dez	6.5	6.1	7.5	6.7	5.9	5.8	-1.0	-0.5	55.0	57.8
03 Mar	7.7	8.1	6.3	5.6	8.6	9.7	1.4	2.5	58.5	62.7
Jun	7.8	8.2	6.4	5.8	8.7	9.8	1.5	2.5	59.0	62.6
Set	7.9	8.6	6.4	5.8	8.8	10.4	1.5	2.8	59.8	62.0
04 Dez	6.4	7.3	6.6	6.0	6.2	8.2	-0.3	1.3	60.9	61.4
Mar	8.1	8.9	5.6	5.4	9.6	11.1	2.5	3.5	62.7	62.0
Jun	8.4	9.2	5.8	5.4	10.0	11.6	2.6	3.8	62.8	61.2
Set	8.8	9.3	5.8	5.4	10.6	11.7	3.0	3.9	62.2	60.3
05 Dez	7.5	8.5	6.0	5.7	8.4	10.2	1.5	2.9	61.7	59.2
Mar	9.0	8.8	5.4	5.3	11.0	10.6	3.6	3.5	57.0	52.1
Jun	9.2	8.5	5.3	5.4	11.4	10.2	3.9	3.1	56.3	52.5
Set	9.1	8.2	5.4	5.3	11.2	9.7	3.8	2.9	55.4	52.3
06 Dez	8.4	8.1	5.6	5.4	9.8	9.5	2.8	2.7	54.4	52.1
Mar	8.2	7.5	5.5	5.5	9.6	8.6	2.7	2.0	52.9	53.8
Jun	8.2	8.7	5.5	5.6	9.7	10.4	2.7	3.1	53.3	54.6

	1	2	3	4	5	6	7=1-3	8=2-4	9	10
	year t - 1	year t	year t - 1	year t	year t - 1	year t	year t - 1	year t	year t - 1	year t
	Return on investment ⁽²⁾		Debt cost ⁽³⁾		Return on equity ⁽⁴⁾		Return on investment - debt cost		Financial debt ratio ⁽⁵⁾	

* CBA: Central de Balanços anual. / ACB: Annual Central Balance-Sheet Database. CBT: Central de Balanços trimestral. / QCB: Quarterly Central Balance-Sheet Database.

(1) Com base nas empresas da Central de Balanços comuns em dois anos consecutivos. / Based on the same corporations in two consecutive years in the Central Balance-Sheet Database.

(2) Rendibilidade do capital investido = (resultado corrente + juros suportados) / (ações e outras participações + dívida financeira). / Return on investment = (ordinary profit + interest costs) / (shares and other equity + financial debt).

(3) Custo da dívida = juros suportados / dívida financeira. / Debt cost = interest costs / financial debt.

(4) Rendibilidade dos capitais próprios = resultado corrente / ações e outras participações. / Return on equity = ordinary profit / shares and other equity.

(5) Rácio de dívida financeira = dívida financeira / ações e outras participações. / Financial debt ratio = financial debt / shares and other equity.

G.5.2 PRAZOS MÉDIOS DE RECEBIMENTOS⁽¹⁾⁽²⁾DAYS IN RECEIVABLES⁽¹⁾⁽²⁾

Fonte / Source: Banco de Portugal; Instituto Nacional de Estatística

Em número de dias / In number of days

	Total		do qual: Face ao exterior ⁽³⁾⁽⁴⁾		Pequenas e médias empresas		Grandes empresas	
	ano t - 1	ano t	ano t - 1	ano t	ano t - 1	ano t	ano t - 1	ano t
	1	2	3	4	5	6	7	8
CBA / ACB*								
01	66	69	.	.	80	85	59	62
02	69	69	.	.	83	84	62	61
03	68	69	.	.	83	88	61	60
04	69	68	.	.	86	85	61	60
05	67	67	.	.	85	86	58	57
CBT / QCB*								
01 Dez	60	63	53	58	74	81	57	60
02 Dez	62	66	57	58	81	87	59	63
03 Mar	68	68	62	64	86	90	65	65
Jun	67	68	62	66	85	90	64	64
Set	68	67	63	67	86	90	65	63
04 Dez	66	65	58	64	86	88	63	61
Mar	69	67	63	65	86	88	65	63
Jun	68	67	65	66	86	89	65	63
Set	67	66	66	66	85	87	64	62
05 Dez	65	64	64	62	83	85	62	60
Mar	68	64	65	65	86	87	63	60
Jun	67	64	65	66	85	86	63	59
Set	65	63	65	66	84	86	61	58
06 Dez	63	62	62	64	83	85	59	57
Mar	61	60	66	65	84	85	57	55
Jun	61	60	65	63	84	84	56	55

	1	2	3	4	5	6	7	8
	year t - 1	year t	year t - 1	year t	year t - 1	year t	year t - 1	year t
	Total		From non-residents ⁽³⁾⁽⁴⁾		Small and medium-sized corporations		Large corporations	
			of which:					

* CBA: Central de Balanços anual. / ACB: Annual Central Balance-Sheet Database. CBT: Central de Balanços trimestral. / QCB: Quarterly Central Balance-Sheet Database.

(1) Com base nas empresas da Central de Balanços comuns em dois anos consecutivos. / Based on the same corporations in two consecutive years in the Central Balance-Sheet Database.

(2) Prazos médios de recebimentos = (créditos comerciais e adiantamentos concedidos / vendas e prestações de serviços) x número de dias no período. / Days in receivables = Total trade credits and advances granted / turnover) x number of days in the period.

(3) Prazos médios de recebimentos com o exterior = (créditos comerciais e adiantamentos concedidos a entidades não residentes / exportações) x número de dias no período. / Days in receivables from non-residents = (trade credits and advances granted to non-residents / exports) x number of days in the period.

(4) Informação não disponível na CBA. / Information not available in the ACB.

Fonte / Source: Banco de Portugal; Instituto Nacional de Estatística

Em número de dias / In number of days

	Total		do qual:		Pequenas e médias empresas		Grandes empresas	
	ano t - 1	ano t	Face ao exterior ⁽³⁾⁽⁴⁾		ano t - 1	ano t	ano t - 1	ano t
			ano t - 1	ano t				
1	2	3	4	5	6	7	8	
CBA / ACB*								
01	61	63	.	.	69	70	57	59
02	62	63	.	.	69	71	59	59
03	63	65	.	.	72	76	59	59
04	65	64	.	.	73	73	61	60
05	63	63	.	.	70	72	59	58
CBT / QCB*								
01 Dez	53	56	42	48	62	66	51	54
02 Dez	56	59	48	50	68	72	54	58
03 Mar	62	59	56	58	77	75	59	57
Jun	59	59	53	56	74	74	56	56
Set	59	58	53	55	73	74	57	56
04 Dez	58	58	49	53	71	72	56	55
Mar	60	60	58	57	69	72	58	57
Jun	59	59	56	56	69	73	57	56
Set	58	58	55	55	69	71	57	56
05 Dez	58	57	53	53	67	69	56	55
Mar	60	58	57	55	65	65	59	57
Jun	59	57	56	53	64	64	57	56
Set	58	57	55	52	64	64	56	55
06 Dez	57	56	53	50	63	63	55	55
Mar	57	54	55	52	64	62	56	53
Jun	56	54	53	50	62	62	54	53

	1	2	3	4	5	6	7	8
	year t - 1	year t	year t - 1	year t	year t - 1	year t	year t - 1	year t
	Total		To non-residents ⁽³⁾⁽⁴⁾		Small and medium-sized corporations		Large corporations	
			of which:					

* CBA: Central de Balanços anual. / ACB: Annual Central Balance-Sheet Database. CBT: Central de Balanços trimestral. / QCB: Quarterly Central Balance-Sheet Database.

(1) Com base nas empresas da Central de Balanços comuns em dois anos consecutivos. / Based on the same corporations in two consecutive years in the Central Balance-Sheet Database.

(2) Prazo médio de pagamentos = (créditos comerciais e adiantamentos obtidos / (compras de mercadorias, de matérias primas, subsidiárias e de consumo + fornecimentos e serviços externos)) x número de dias no período. / Days in accounts payable = (Total trade credits and advances received / (purchases of goods for resale, raw materials, secondary and consumables + supplies and external services)) x number of days in the period.

(3) Prazo médio de pagamentos com o exterior = (créditos comerciais e adiantamentos obtidos de entidades não residentes / importações) x número de dias no período. / Days in accounts payable to non-residents = (trade credits and advances received from non-residents / imports) x number of days in the period.

(4) Informação não disponível na CBA. / Information not available in the ACB.

H. Estatísticas Gerais

H. General Statistics

H.0 Contas nacionais trimestrais

H.0 Quarterly national accounts

H.0.1 CONTAS NACIONAIS TRIMESTRAIS - ÓPTICA DA DESPESA
- base 2000 (PIB pm)

QUARTERLY NATIONAL ACCOUNTS - EXPENDITURE
APPROACH - 2000 base (GDPpm)

Fonte/Source: Instituto Nacional de Estatística

10⁶ euros

	Preços correntes						Dados Encadeados em Volume (Ano de referência = 2000)					
	Despesas de consumo final		Formação bruta de capital	Exportações (f.o.b.)	Importações (f.o.b.)	PIB	Despesas de consumo final		Formação bruta de capital	Exportações (f.o.b.)	Importações (f.o.b.)	PIB
	Famílias residentes e ISFLSF	Administrações Públicas					Famílias residentes e ISFLSF	Administrações Públicas				
1	2	3	4	5	6	7	8	9	10	11	12	
03	87853.5	27628.3	31363.1	38563.5	47885.9	137522.5	80271.9	25144.1	29488.7	38981.6	49576.3	124279.2
04	92279.5	29372.3	32767.0	40786.6	52176.9	143028.5	82208.8	25760.9	30027.6	40749.8	52968.1	125747.9
05	96531.8	31036.4	32876.8	42109.3	55175.9	147378.4	83881.9	26220.9	28959.0	41120.4	53931.7	126219.5
02												
I	21023.6	6677.8	8691.7	9228.9	12238.2	33383.8	20036.6	6233.6	8462.4	9249.5	12426.7	31554.1
II	21263.2	6775.8	8703.6	9589.8	12348.2	33984.2	20072.2	6265.2	8405.8	9486.6	12493.6	31734.8
III	21589.2	6835.4	8512.2	9557.7	12407.8	34086.7	20147.8	6279.4	8101.8	9431.6	12585.2	31374.2
IV	21509.0	6854.7	8252.8	9503.1	12140.6	33979.0	19925.8	6278.7	7684.2	9425.8	12289.8	31023.5
03												
I	21639.0	6852.4	7865.2	9723.5	12144.8	33935.3	19915.9	6273.3	7457.8	9721.4	12274.2	31086.5
II	21766.4	6860.2	7721.9	9462.4	11563.3	34247.6	19981.4	6268.4	7325.1	9538.3	12074.9	31030.6
III	22101.7	6910.2	7860.5	9670.2	12095.6	34447.0	20143.2	6283.9	7396.9	9830.7	12580.8	31066.2
IV	22346.4	7005.5	7915.5	9707.4	12082.2	34892.6	20231.4	6318.5	7308.9	9891.2	12646.4	31095.9
04												
I	22573.1	7129.3	7930.0	10027.7	12537.5	35122.6	20319.3	6366.2	7496.7	10206.1	12958.7	31421.8
II	22925.1	7275.9	8136.1	10346.3	12949.4	35734.0	20521.0	6418.8	7569.1	10334.2	13207.2	31628.1
III	23244.6	7413.8	8309.4	10170.2	13246.3	35891.7	20629.9	6467.6	7528.0	10102.3	13340.9	31379.1
IV	23536.7	7553.3	8391.5	10242.4	13443.7	36280.2	20738.6	6508.3	7433.8	10107.2	13461.3	31318.9
05												
I	23775.8	7664.6	8133.5	10152.0	13502.5	36223.4	20898.0	6539.1	7416.0	10058.2	13522.2	31381.4
II	24149.5	7750.1	8097.7	10402.7	13640.2	36759.8	21140.7	6556.9	7320.7	10346.1	13609.3	31747.3
III	24145.1	7797.7	8254.8	10722.2	13990.8	36929.0	20871.5	6564.9	7128.5	10345.2	13440.2	31462.2
IV	24461.4	7824.0	8390.8	10832.4	14042.4	37466.2	20971.7	6560.0	7093.8	10370.9	13360.0	31628.6
06												
I	24741.1	7820.1	8414.9	11452.7	14946.3	37482.5	21047.4	6549.7	7231.8	10908.6	13997.5	31732.2
II	25026.0	7818.9	7906.1	11796.4	14425.5	38121.9	21152.0	6535.7	6792.3	11127.8	13570.3	32029.5

1	2	3	4	5	6	7	8	9	10	11	12
Resident households and NPISH	General Government	Gross capital formation	Exports (f.o.b.)	Imports (f.o.b.)	GDP	Resident households and NPISH	General Government	Gross capital formation	Exports (f.o.b.)	Imports (f.o.b.)	GDP
Final consumption expenditure						Final consumption expenditure					
Current prices						Volume Chain-linked series (Reference year = 2000)					

H.0.2 CONTAS NACIONAIS TRIMESTRAIS - ÓPTICA DA DESPESA
- base 2000 (PIB pm)

QUARTERLY NATIONAL ACCOUNTS - EXPENDITURE
APPROACH - 2000 base (GDPpm)

Taxas de variação homóloga

Year-on-year rate of changes

Fonte/Source: Instituto Nacional de Estatística

Em percentagem / In percentages

	Preços correntes						Dados Encadeados em Volume (Ano de referência = 2000)					
	Despesas de consumo final		Formação bruta de capital	Exportações (f.o.b.)	Importações (f.o.b.)	PIB	Despesas de consumo final		Formação bruta de capital	Exportações (f.o.b.)	Importações (f.o.b.)	PIB
	Famílias residentes e ISFLSF	Administrações Públicas					Famílias residentes e ISFLSF	Administrações Públicas				
1	2	3	4	5	6	7	8	9	10	11	12	
03	2.9	1.8	-8.2	1.8	-2.5	1.5	0.1	0.3	-9.7	3.7	-0.4	-1.1
04	5.0	6.3	4.5	5.8	9.0	4.0	2.4	2.5	1.8	4.5	6.8	1.2
05	4.6	5.7	0.3	3.2	5.7	3.0	2.0	1.8	-3.6	0.9	1.8	0.4
02												
I	4.2	8.1	3.3	-2.1	-3.5	6.0	1.8	3.5	2.3	-1.0	-0.3	2.3
II	4.0	7.7	-0.1	1.7	-3.4	5.9	1.3	3.1	-2.0	2.7	-0.6	1.9
III	5.1	6.6	-5.6	4.8	-1.5	4.9	1.7	2.4	-7.9	3.7	0.0	0.4
IV	4.2	4.6	-7.1	1.2	-0.9	2.3	0.5	1.5	-11.0	0.6	-1.9	-1.5
03												
I	2.9	2.6	-9.5	5.4	-0.8	1.7	-0.6	0.6	-11.9	5.1	-1.2	-1.5
II	2.4	1.2	-11.3	-1.3	-6.4	0.8	-0.5	0.1	-12.9	0.5	-3.4	-2.2
III	2.4	1.1	-7.7	1.2	-2.5	1.1	0.0	0.1	-8.7	4.2	0.0	-1.0
IV	3.9	2.2	-4.1	2.1	-0.5	2.7	1.5	0.6	-4.9	4.9	2.9	0.2
04												
I	4.3	4.0	0.8	3.1	3.2	3.5	2.0	1.5	0.5	5.0	5.6	1.1
II	5.3	6.1	5.4	9.3	12.0	4.3	2.7	2.4	3.3	8.3	9.4	1.9
III	5.2	7.3	5.7	5.2	9.5	4.2	2.4	2.9	1.8	2.8	6.0	1.0
IV	5.3	7.8	6.0	5.5	11.3	4.0	2.5	3.0	1.7	2.2	6.4	0.7
05												
I	5.3	7.5	2.6	1.2	7.7	3.1	2.8	2.7	-1.1	-1.4	4.3	-0.1
II	5.3	6.5	-0.5	0.5	5.3	2.9	3.0	2.2	-3.3	0.1	3.0	0.4
III	3.9	5.2	-0.7	5.4	5.6	2.9	1.2	1.5	-5.3	2.4	0.7	0.3
IV	3.9	3.6	0.0	5.8	4.5	3.3	1.1	0.8	-4.6	2.6	-0.8	1.0
06												
I	4.1	2.0	3.5	12.8	10.7	3.5	0.7	0.2	-2.5	8.5	3.5	1.1
II	3.6	0.9	-2.4	13.4	5.8	3.7	0.1	-0.3	-7.2	7.6	-0.3	0.9

1	2	3	4	5	6	7	8	9	10	11	12
Resident households and NPISH	General Government	Gross capital formation	Exports (f.o.b.)	Imports (f.o.b.)	GDP	Resident households and NPISH	General Government	Gross capital formation	Exports (f.o.b.)	Imports (f.o.b.)	GDP
Final consumption expenditure						Final consumption expenditure					
Current prices						Volume Chain-linked series (Reference year = 2000)					

H.1 Indicadores de actividade económica

H.1 Economic activity indicators

H.1.1 ÍNDICES DE PRODUÇÃO INDUSTRIAL⁽¹⁾

Continente, corrigido dos dias úteis,
base 2000=100

INDUSTRIAL PRODUCTION INDICES⁽¹⁾

Mainland, adjusted for working days,
2000=100

Fonte / Source: Instituto Nacional de Estatística

	Total geral (100.00 %)	Indústria extractiva (1.86 %)	Produção e distribuição de electricidade, gás e água (11.85 %)	Indústria transformadora (86.28 %)	Bens de consumo (33.98 %)	Bens de consumo duradouro (4.95 %)	Bens de consumo não duradouro (29.13 %)	Bens intermédios (38.48%)	Bens de investimento (13.28%)	Energia (14.25%)
	1	2	3	4	5	6	7	8	9	10
03	102.7	87.4	108.9	102.2	96.8	97.1	96.8	109.7	91.5	108.5
04	100.0	91.1	91.2	101.4	94.6	96.6	94.3	111.3	87.5	93.9
05	100.3	89.0	105.8	99.8	90.8	87.4	91.4	111.8	84.7	106.5
05										
Abr	99.8	96.4	95.7	100.4	91.0	92.2	90.8	112.3	88.6	97.4
Mai	99.7	97.9	95.4	100.3	88.9	94.3	88.1	114.3	87.4	97.4
Jun	105.2	91.0	107.1	105.2	94.8	102.3	93.6	118.8	89.0	107.9
Jul	106.6	97.4	107.2	106.7	100.1	94.0	101.2	117.7	88.5	108.7
Ago	80.3	73.3	92.3	78.8	77.9	49.6	82.6	85.5	53.9	96.9
Set	103.5	94.0	94.2	105.0	94.1	93.1	94.3	118.3	91.1	97.6
Out	101.9	93.5	92.0	103.5	90.5	93.0	90.1	118.6	89.8	95.3
Nov	104.6	88.1	101.7	105.3	96.8	92.2	97.6	117.3	88.5	103.7
Dez	98.4	77.1	123.2	95.4	88.3	82.4	89.3	106.4	76.5	121.1
06										
Jan	102.0	82.5	124.4	99.4	87.6	81.4	88.6	113.2	85.2	122.0
Fev	95.8	77.0	111.1	94.1	81.7	74.6	82.9	109.3	78.6	109.3
Mar	110.9	90.5	122.0	109.8	94.9	87.8	96.1	127.9	91.0	121.8
Abr	95.9	77.0	112.2	94.1	79.5	75.8	80.1	109.9	79.7	112.4
Mai	106.5	93.4	107.6	106.6	91.8	93.0	91.6	123.4	92.7	108.5
Jun	107.1	93.7	100.9	108.2	92.0	84.3	93.3	128.0	88.5	103.8
Jul	108.0	86.4	113.2	107.7	98.1	85.5	100.2	121.8	87.6	113.1
Ago	84.5	67.6	103.0	82.3	79.7	52.5	84.3	90.0	58.0	105.8
Set	105.2	85.9	95.6	106.9	93.3	85.4	94.6	123.4	88.9	99.6

	1	2	3	4	5	6	7	8	9	10
	Overall	Mining and quarrying	Production and distribution of electricity, gas and water	Manufacturing	Consumption goods	Durable consumption goods	Non-durable consumption goods	Intermediate goods	Investment goods	Energy

(1) Entre parêntesis, os pesos de cada sector. / Sectoral weights presented in brackets.

H.1.2 ÍNDICES DE VOLUME DE NEGÓCIOS NA INDÚSTRIA⁽¹⁾

base 2000=100

INDUSTRIAL TURNOVER INDICES⁽¹⁾

2000=100

Fonte / Source: Instituto Nacional de Estatística

	Total geral (100.00 %)	Indústria extractiva (1.28 %)	Indústria transformadora (98.72 %)	Bens de consumo (36.84 %)	Bens de consumo duradouro (5.43 %)	Bens de consumo não duradouro (31.41 %)	Bens intermédios (39.22 %)	Bens de investimento (15.71 %)	Energia (8.24%)
	1	2	3	4	5	6	7	8	9
03	99.0	89.7	99.1	101.1	102.1	100.9	101.6	88.7	97.0
04	103.2	101.1	103.3	103.2	102.1	103.4	107.0	89.6	111.3
05	104.5	109.3	104.5	100.6	96.8	101.3	107.6	91.1	132.8
05									
Abr	103.4	102.4	103.4	97.2	101.6	96.5	107.6	95.4	126.4
Mai	104.7	116.7	104.5	98.3	102.6	97.6	110.9	92.9	126.0
Jun	112.3	114.3	112.2	107.6	111.5	106.9	114.9	106.8	130.8
Jul	109.6	113.4	109.6	109.1	97.6	111.1	111.3	90.7	140.4
Ago	86.0	101.9	85.8	86.5	61.0	90.9	82.1	61.7	148.7
Set	114.3	118.6	114.3	108.4	109.4	108.2	116.2	104.8	150.0
Out	107.8	117.7	107.6	101.1	102.3	100.9	110.0	92.7	155.6
Nov	110.9	106.2	111.0	104.8	110.8	103.8	117.6	92.1	142.0
Dez	103.3	128.6	103.0	98.0	85.5	100.2	104.1	94.4	140.7
06									
Jan	102.0	99.9	102.0	95.1	89.2	96.2	110.3	79.4	136.2
Fev	98.4	111.0	98.2	89.7	83.9	90.7	106.5	77.9	137.6
Mar	120.4	128.6	120.3	109.6	101.3	111.1	128.1	105.6	159.8
Abr	100.9	99.9	100.9	88.1	82.1	89.2	104.5	85.2	170.5
Mai	120.1	179.6	119.3	104.2	104.8	104.1	130.6	106.0	168.0
Jun	118.1	152.2	117.7	105.6	95.1	107.4	126.4	103.6	162.5
Jul	118.3	148.1	117.9	107.1	90.2	110.0	124.7	98.9	174.6
Ago	96.1	107.8	96.0	88.8	63.9	93.1	98.3	67.8	172.5
Set	118.6	133.0	118.4	107.1	94.4	109.3	128.3	106.1	148.2

	1	2	3	4	5	6	7	8	9
	Overall	Mining and quarrying	Manufacturing	Consumption goods	Durable consumption goods	Non-durable consumption goods	Intermediate goods	Investment goods	Energy

(1) Entre parêntesis, os pesos de cada sector. / Sectoral weights presented in brackets.

H.1.3 INQUÉRITO DE CONJUNTURA À INDÚSTRIA TRANSFORMADORA⁽¹⁾
**Total, saldos de respostas extremas
Valores não corrigidos de sazonalidade**
MANUFACTURING SURVEY⁽¹⁾
**Total, balance of respondents
Not seasonally adjusted**

Fonte / Source: Instituto Nacional de Estatística

	Produção actual	Procura global	Procura interna	Procura externa	Produção prevista	Stocks de produtos acabados	Preços de venda previstos	
	1	2	3	4	5	6	7	
03	-9	-34	-37	-27	-2	11	-2	
04	-7	-22	-28	-19	0	5	2	
05	-6	-24	-30	-24	-1	5	1	
05	Mai	-6	-29	-31	-29	3	6	-6
	Jun	-7	-27	-31	-29	-6	8	-6
	Jul	-8	-28	-31	-25	-8	8	5
	Ago	-6	-27	-31	-27	-3	1	6
	Set	-3	-22	-27	-21	-3	1	13
	Out	0	-18	-26	-16	0	-1	0
	Nov	-4	-18	-25	-19	-6	3	3
	Dez	-5	-21	-26	-17	-1	8	4
06	Jan	-12	-18	-26	-16	-4	5	20
	Fev	-7	-18	-27	-20	3	10	2
	Mar	-13	-24	-28	-22	0	10	3
	Abr	-2	-28	-35	-18	2	5	2
	Mai	-1	-23	-31	-22	6	9	15
	Jun	9	-13	-23	-2	1	14	7
	Jul	6	-5	-32	-12	1	12	2
	Ago	-2	-16	-24	-14	2	6	2
	Set	0	-14	-24	-15	7	8	4
	Out	-4	-16	-26	-13	6	10	4

	1	2	3	4	5	6	7
	Production trend	Order books	Domestic order books	Export order books	Production expectations	Finished products stocks	Selling-price expectations

(1) Os saldos de respostas extremas correspondem à diferença entre as percentagens de resposta positiva e negativa. / Percentage balance is the difference between positive and negative answers.

H.1.4 INQUÉRITO DE CONJUNTURA À INDÚSTRIA TRANSFORMADORA⁽¹⁾
**Bens de consumo, saldos de respostas extremas
Valores não corrigidos de sazonalidade**
MANUFACTURING SURVEY⁽¹⁾
**Consumption, balance of respondents
Not seasonally adjusted**

Fonte / Source: Instituto Nacional de Estatística

	Produção actual	Procura global	Procura interna	Procura externa	Produção prevista	Stocks de produtos acabados	Preços de venda previstos	
	1	2	3	4	5	6	7	
03	-12	-38	-39	-37	-3	8	-2	
04	-12	-32	-34	-34	-2	8	-3	
05	-14	-35	-37	-39	-8	4	-4	
05	Mai	-21	-41	-44	-49	-2	2	-7
	Jun	-21	-39	-37	-47	-12	7	-2
	Jul	-10	-33	-36	-39	-17	5	-8
	Ago	-11	-43	-43	-50	-10	0	-10
	Set	-13	-31	-34	-35	-7	4	-8
	Out	-6	-28	-31	-29	-1	-4	-7
	Nov	-12	-29	-29	-32	-12	7	-3
	Dez	-7	-31	-34	-33	-5	8	5
06	Jan	-9	-27	-28	-31	-3	4	6
	Fev	-5	-25	-30	-39	1	11	-1
	Mar	-12	-35	-35	-38	-9	14	-5
	Abr	-5	-33	-39	-30	0	7	-7
	Mai	-3	-27	-31	-34	4	6	-3
	Jun	3	-18	-21	-20	1	13	3
	Jul	4	-25	-35	-26	1	18	1
	Ago	-8	-24	-32	-20	-9	9	0
	Set	1	-15	-24	-25	-3	13	1
	Out	-5	-19	-26	-22	-5	12	-2

	1	2	3	4	5	6	7
	Production trend	Order books	Domestic order books	Export order books	Production expectations	Finished products stocks	Selling-price expectations

(1) Os saldos de respostas extremas correspondem à diferença entre as percentagens de resposta positiva e negativa. / Percentage balance is the difference between positive and negative answers.

H.1.5 INQUÉRITO DE CONJUNTURA À INDÚSTRIA TRANSFORMADORA⁽¹⁾
Bens intermédios, saldos de respostas extremas
Valores não corrigidos de sazonalidade
MANUFACTURING SURVEY⁽¹⁾
Intermediate goods, balance of respondents
Not seasonally adjusted

Fonte / Source: Instituto Nacional de Estatística

	Produção actual	Procura global	Procura interna	Procura externa	Produção prevista	Stocks de produtos acabados	Preços de venda previstos	
	1	2	3	4	5	6	7	
03	-4	-32	-37	-18	3	17	-1	
04	-2	-14	-23	-5	4	4	6	
05	-1	-21	-27	-15	3	8	4	
05	Mai	-1	-26	-25	-20	6	11	-7
	Jun	-1	-25	-30	-5	12	-12	
	Jul	-8	-26	-30	-19	14	17	
	Ago	-6	-19	-28	-8	-2	18	
	Set	0	-23	-25	-16	-3	32	
	Out	3	-16	-22	-7	-1	4	
	Nov	-4	-18	-24	-10	-2	7	
	Dez	-1	-22	-28	-7	0	1	
06	Jan	-12	-18	-24	-1	1	5	
	Fev	-12	-18	-27	-9	4	2	
	Mar	-7	-20	-28	-13	9	10	
	Abr	-1	-22	-29	-4	6	7	
	Mai	-3	-22	-30	-10	2	33	
	Jun	6	-18	-24	-1	3	8	
	Jul	6	8	-25	-3	3	4	
	Ago	0	-15	-22	-15	6	6	
	Set	-3	-20	-26	-14	2	8	
	Out	-6	-21	-24	-10	1	8	

	1	2	3	4	5	6	7
	Production trend	Order books	Domestic order books	Export order books	Production expectations	Finished products stocks	Selling-price expectations

(1) Os saldos de respostas extremas correspondem à diferença entre as percentagens de resposta positiva e negativa. / Percentage balance is the difference between positive and negative answers.

H.1.6 INQUÉRITO DE CONJUNTURA À INDÚSTRIA TRANSFORMADORA⁽¹⁾
Fabricação de automóveis, saldos de respostas extremas
Valores não corrigidos de sazonalidade
MANUFACTURING SURVEY⁽¹⁾
Vehicles manufacturing, balance of respondents
Not seasonally adjusted

Fonte / Source: Instituto Nacional de Estatística

	Produção actual	Procura global	Procura interna	Procura externa	Produção prevista	Stocks de produtos acabados	Preços de venda previstos
	1	2	3	4	5	6	7
03	-9	-18	-28	-13	-14	10	7
04	-25	-20	-22	-1	-22	13	1
05	-7	7	-14	7	-2	1	2
05	Mai	17	5	0	11	0	0
	Jun	5	19	-14	4	0	0
	Jul	0	0	-19	4	5	5
	Ago	17	5	0	11	12	0
	Set	19	19	-14	12	0	0
	Out	0	14	-32	7	5	5
	Nov	23	23	-16	12	0	0
	Dez	-49	20	14	11	0	0
06	Jan	-59	14	-19	3	-66	5
	Fev	-12	2	-32	4	-12	0
	Mar	-71	-12	-17	0	-12	0
	Abr	0	-46	-65	0	0	19
	Mai	47	2	-27	1	54	12
	Jun	74	47	-27	84	-5	75
	Jul	35	5	-77	30	-12	34
	Ago	13	13	0	3	13	0
	Set	7	12	-10	3	71	5
	Out	-5	9	-32	-1	71	0

	1	2	3	4	5	6	7
	Production trend	Order books	Domestic order books	Export order books	Production expectations	Finished products stocks	Selling-price expectations

(1) Os saldos de respostas extremas correspondem à diferença entre as percentagens de resposta positiva e negativa. / Percentage balance is the difference between positive and negative answers.

H.1.7 INQUÉRITO DE CONJUNTURA À INDÚSTRIA TRANSFORMADORA⁽¹⁾
**Outros bens de equipamento, saldos de respostas extremas
Valores não corrigidos de sazonalidade**
MANUFACTURING SURVEY⁽¹⁾
**Other equipment goods, balance of respondents
Not seasonally adjusted**

Fonte / Source: Instituto Nacional de Estatística

	Produção actual	Procura global	Procura interna	Procura externa	Produção prevista	Stocks de produtos acabados	Preços de venda previstos
	1	2	3	4	5	6	7
03	-12	-38	-40	-27	-8	-2	-13
04	0	-26	-32	-19	0	-1	0
05	1	-21	-27	-9	6	0	6
05	Mai 3	-20	-28	-9	11	-5	-7
	Jun 12	-21	-30	-6	3	-9	-4
	Jul 3	-36	-25	-11	-3	-2	-3
	Ago 0	-20	-23	-13	3	-4	11
	Set 5	-14	-23	3	5	-3	15
	Out 10	-13	-22	-8	-2	-1	3
	Nov 4	-16	-20	-12	-4	3	9
	Dez 13	-13	-19	-4	6	18	17
06	Jan 10	-19	-29	-18	12	14	15
	Fev 10	-7	-20	4	19	27	12
	Mar 3	-4	-15	-1	7	19	11
	Abr 2	-14	-28	-18	-1	-1	1
	Mai -15	-31	-30	-25	-4	-3	1
	Jun 1	-12	-17	-3	5	12	20
	Jul -8	-13	-26	-12	-1	0	1
	Ago 10	-13	-24	-4	17	12	1
	Set 10	0	-19	14	23	2	-3
	Out 9	-4	-28	11	17	-5	11

1	2	3	4	5	6	7
Production trend	Order books	Domestic order books	Export order books	Production expectations	Finished products stocks	Selling-price expectations

(1) Os saldos de respostas extremas correspondem à diferença entre as percentagens de resposta positiva e negativa. / Percentage balance is the difference between positive and negative answers.

H.1.8 CAPACIDADE PRODUTIVA NA INDÚSTRIA TRANSFORMADORA
**Grau de utilização total e por tipo de bens
Valores não corrigidos de sazonalidade**
RATE OF CAPACITY UTILIZATION IN MANUFACTURING
**Breakdown by type of goods
Not seasonally adjusted**

Fonte / Source: Instituto Nacional de Estatística

	Total	Por tipo de bens			
		Consumo	Intermédios	Fabricação de automóveis	Outros bens de equipamento
	1	2	3	4	5
01	II 83	83	81	94	92
	III 80	81	76	92	90
	IV 79	77	78	91	90
02	I 80	82	76	96	74
	II 81	77	81	93	89
	III 82	82	81	94	82
	IV 77	75	78	94	74
03	I 77	74	77	97	75
	II 77	75	77	90	74
	III 86	90	82	94	75
	IV 80	79	79	92	80
04	I 78	77	76	92	81
	II 81	76	84	92	80
	III 82	77	83	93	84
	IV 81	75	84	93	79
05	I 78	72	78	95	81
	II 80	75	82	93	79
	III 82	77	83	93	87
	IV 78	76	82	62	82
06	I 76	73	77	78	78
	II 79	78	80	82	78
	III 80	80	82	67	82

1	2	3	4	5
Total	Consumption	Intermediate	Vehicles manufacturing	Other equipment
By type of goods				

H.1.9 CONSTRUÇÃO E OBRAS PÚBLICAS
CONSTRUCTION AND PUBLIC WORKS

Fonte / Source: coluna/column (1) Cimpor e Secil; (2), (3) AECOPS; (4), (5) ANEOP

	Vendas de cimento (média 1990=100)	Capacidade produtiva utilizada (em %)	Carteira de encomendas (meses)	Obras públicas adjudicadas (10 ³ euros)	Promoções de obras públicas (10 ³ euros)
	1	2	3	4	5
03	114.2	75.5	9.5	2 964 278	3 602 190
04	112.3	73.5	8.7	4 113 936	3 976 284
05	108.6	76.0	9.1	3 621 097	3 442 020
05					
Mai	118.6	78.9	9.4	216 747	289 291
Jun	116.8	76.7	9.5	217 446	196 604
Jul	112.1	75.4	8.9	258 770	356 919
Ago	104.9	78.7	9.7	299 898	369 425
Set	113.4	74.8	8.1	292 486	284 630
Out	103.7	75.4	9.2	281 207	281 450
Nov	106.3	76.0	9.4	383 913	175 554
Dez	88.9	73.2	9.4	199 245	206 830
06					
Jan	109.5	74.8	9.4	218 684	198 594
Fev	98.1	75.2	9.5	228 374	142 147
Mar	115.1	73.9	10.2	408 588	182 577
Abr	99.5	74.9	9.6	226 767	177 573
Mai	118.5	71.6	9.6	154 263	303 564
Jun	105.4	74.1	9.9	229 130	306 822
Jul	105.1	75.4	9.8	.	.
Ago	96.9	72.2	9.9	.	.
Set	98.9	74.6	9.5	.	.
Out	100.5	74.7	10.1	.	.

	Sales of Cement (average 1990=100)	Rate of capacity utilization (%)	Order books (months)	Government contracts (10 ³ euros)	Public works procurement (10 ³ euros)
	1	2	3	4	5

H.1.10 LICENÇAS DE CONSTRUÇÃO E OBRAS CONCLUÍDAS⁽¹⁾
PERMITS ISSUED AND BUILDING COMPLETIONS⁽¹⁾

Fonte / Source: Instituto Nacional de Estatística

	Licenças de construção				Obras concluídas					
	Total	Novas	Habitação		Número	Novas	Número	Habitação		
			Total	Novas				Número	Número	Fogos
	1	2	3	4	5	6	7	8	9	
01	II	16 081	13 307	13 285	11 279	13 415	11 113	11 201	9 533	25 648
	III	14 649	12 103	11 976	10 094	14 304	11 947	11 934	10 217	25 852
	IV	14 592	12 151	11 958	10 196	14 233	11 757	11 676	9 943	28 500
02	I	14 237	11 341	11 381	9 537	14 385	12 149	12 014	10 381	27 418
	II	16 704	13 071	13 219	10 940	15 980	13 517	13 496	11 592	31 769
	III	16 917	13 098	13 551	11 098	17 108	14 538	14 830	12 756	40 656
	IV	14 567	11 248	11 456	9 299	14 845	12 398	12 531	10 624	23 434
03	I	13 471	10 304	10 595	8 547	12 864	10 725	10 763	9 100	20 618
	II	14 975	11 478	11 869	9 591	13 719	11 360	11 561	9 696	22 958
	III	14 288	10 824	11 335	9 054	14 298	11 925	12 138	10 275	23 490
	IV	14 880	11 154	11 741	9 434	13 200	10 969	11 180	9 481	21 034
04	I	12 791	9 685	9 971	8 127	10 325	8 543	8 705	7 305	15 865
	II	14 440	10 756	11 026	8 829	9 830	8 080	8 369	7 010	17 681
	III	13 457	9 981	10 348	8 193	9 939	8 051	8 424	6 938	16 410
	IV	13 013	9 773	10 151	8 166	11 930	9 790	10 121	8 440	18 475
05	I	12 903	9 857	10 073	8 232	10 932	9 090	9 348	7 881	17 425
	II	13 317	9 963	10 180	8 290	9 622	8 003	8 258	6 983	16 411
	III	12 481	9 381	9 721	7 779	9 599	7 844	8 227	6 820	16 313
	IV	12 292	9 250	9 733	7 683	8 537	7 040	7 300	6 147	13 579
06	I	12 919	9 804	10 185	8 297	7 189	5 807	6 156	5 064	11 015
	II	12 392	9 490	9 813	8 030	5 796	4 777	5 006	4 182	10 332
	III	11 309	8 534	8 825	7 155

(1) Colunas/Columns (1, 3, 5, 7) Inclui construções novas, ampliações, transformações e restaurações de edifícios. / includes new buildings, additions and alterations to existing buildings.

H.1.11 INQUÉRITO DE CONJUNTURA À CONSTRUÇÃO E OBRAS PÚBLICAS⁽¹⁾
(continua)
Saldos de respostas extremas, novas séries
Valores não corrigidos de sazonalidade

CONSTRUCTION AND PUBLIC WORKS SURVEY⁽¹⁾
(to be continued)
Balance of respondents, new series
Not seasonally adjusted

Fonte / Source: Instituto Nacional de Estatística

	Apreciação da actividade				Carteira de encomendas				
	Total	Habituação	Edifícios não residenciais	Obras públicas	Total	Habituação	Edifícios não residenciais	Obras públicas	
	1	2	3	4	5	6	7	8	
03		-35	-42	-28	-27	-68	-72	-60	-66
04		-29	-34	-27	-22	-64	-68	-61	-59
05		-25	-31	-17	-18	-60	-65	-56	-51
05	Mai	-21	-29	-7	-15	-59	-65	-58	-47
	Jun	-23	-29	-21	-10	-59	-65	-57	-48
	Jul	-18	-25	-12	-7	-57	-62	-58	-44
	Ago	-21	-26	-21	-10	-59	-63	-51	-55
	Set	-28	-36	-17	-20	-63	-67	-61	-57
	Out	-23	-29	-17	-14	-64	-69	-58	-57
	Nov	-25	-28	-18	-24	-61	-67	-51	-60
	Dez	-32	-37	-18	-29	-62	-68	-41	-61
06	Jan	-36	-36	-24	-43	-64	-66	-45	-70
	Fev	-32	-35	-12	-38	-67	-70	-51	-70
	Mar	-31	-32	-16	-40	-61	-67	-49	-59
	Abr	-33	-31	-23	-43	-63	-68	-51	-63
	Mai	-32	-36	-19	-32	-66	-70	-49	-67
	Jun	-31	-34	-14	-35	-68	-69	-54	-73
	Jul	-24	-29	-8	-22	-66	-71	-49	-66
	Ago	-24	-29	-4	-28	-65	-65	-56	-68
	Set	-28	-32	-22	-26	-66	-68	-55	-69
	Out	-31	-31	-13	-41	-66	-70	-53	-67

	1	2	3	4	5	6	7	8
	Total	Residencial buildings	Non-residential buildings	Public works	Total	Residencial buildings	Non-residential buildings	Public works
	Activity appraisal				Order books			

H.1.11 INQUÉRITO DE CONJUNTURA À CONSTRUÇÃO E OBRAS PÚBLICAS⁽¹⁾
(continuação)
Saldos de respostas extremas, novas séries
Valores não corrigidos de sazonalidade

CONSTRUCTION AND PUBLIC WORKS SURVEY⁽¹⁾
(continued)
Balance of respondents, new series
Not seasonally adjusted

Fonte / Source: Instituto Nacional de Estatística

	Perspectivas de emprego				Perspectivas de preços				
	Total	Habituação	Edifícios não residenciais	Obras públicas	Total	Habituação	Edifícios não residenciais	Obras públicas	
	1	2	3	4	5	6	7	8	
03		-36	-38	-30	-35	-22	-22	-18	-28
04		-26	-26	-27	-25	-18	-18	-17	-19
05		-25	-27	-25	-22	-18	-17	-18	-19
05	Mai	-23	-28	-26	-15	-17	-20	-12	-15
	Jun	-23	-24	-19	-20	-13	-14	-6	-17
	Jul	-19	-21	-17	-15	-18	-15	-24	-19
	Ago	-24	-25	-28	-19	-19	-16	-25	-21
	Set	-28	-29	-24	-32	-19	-16	-24	-22
	Out	-24	-26	-19	-21	-18	-16	-22	-17
	Nov	-33	-31	-34	-38	-20	-18	-17	-26
	Dez	-33	-33	-32	-35	-24	-18	-29	-33
06	Jan	-29	-28	-25	-36	-20	-17	-19	-26
	Fev	-25	-26	-18	-27	-19	-18	-19	-22
	Mar	-30	-28	-31	-35	-18	-14	-19	-25
	Abr	-29	-28	-26	-34	-20	-15	-22	-27
	Mai	-31	-30	-18	-37	-20	-14	-25	-29
	Jun	-29	-30	-20	-34	-21	-17	-19	-32
	Jul	-29	-27	-27	-34	-25	-19	-32	-34
	Ago	-30	-31	-25	-33	-21	-17	-24	-28
	Set	-30	-30	-22	-35	-21	-17	-21	-30
	Out	-32	-30	-18	-42	-24	-20	-27	-30

	1	2	3	4	5	6	7	8
	Total	Residencial buildings	Non-residential buildings	Public works	Total	Residencial buildings	Non-residential buildings	Public works
	Employment expectations				Price expectations			

(1) Os saldos de respostas extremas correspondem à diferença entre as percentagens de resposta positiva e negativa. / Percentage balance is the difference between positive and negative answers.

Fonte / Source: coluna / column (1-6) Rede Eléctrica Nacional; (7-10) Direcção-Geral de Energia

	Electricidade						Gasolina (ton)	Gasóleo (ton)	Fuelóleo (ton)	Fuelóleo, excepto para centrais térmicas (ton)	
	Produção			Importação (GWh)	Exportação (GWh)	Consumo (GWh)					
	Total (GWh)	Hidráulica (GWh)	Térmica (GWh)								
1	2	3	4	5	6	7	8	9	10		
03	37 063	14 669	22 394	4 433	1 633	43 061	1 994 109	5 253 456	2 344 918	1 615 542	
04	34 965	9 216	25 749	7 461	976	45 498	1 924 695	5 484 812	2 172 532	1 600 411	
05	35 142	4 523	30 619	7 530	703	47 940	1 804 413	5 450 939	2 755 129	1 511 748	
05	Mai	2 655	321	2 334	604	35	3 730	154 086	463 407	157 866	128 562
	Jun	3 014	329	2 685	580	104	3 875	154 737	467 386	239 427	128 081
	Jul	3 037	257	2 780	569	42	4 028	155 722	444 105	261 485	131 464
	Ago	2 689	228	2 461	565	5	3 715	174 962	459 402	238 413	116 210
	Set	2 572	218	2 354	738	14	3 775	143 157	446 973	278 259	129 444
	Out	2 550	187	2 363	793	3	3 881	141 335	436 372	205 406	119 365
	Nov	2 786	473	2 313	747	23	4 097	138 339	453 946	155 741	128 538
	Dez	3 209	724	2 485	639	68	4 471	157 797	476 608	181 101	120 874
06	Jan	3 384	648	2 736	787	82	4 724	134 604	446 314	240 532	127 046
	Fev	2 996	469	2 527	644	73	4 163	126 828	414 504	210 085	107 482
	Mar	3 012	1 180	1 832	649	145	4 330	143 685	467 782	136 233	122 140
	Abr	2 677	961	1 716	432	149	3 634	139 026	412 144	107 233	99 618
	Mai	2 817	626	2 191	581	101	3 906	140 342	459 071	130 714	119 830
	Jun	2 698	464	2 234	743	71	3 875	136 544	435 209	147 533	118 456
	Jul	3 142	512	2 630	686	158	4 189	147 312	443 811	134 093	89 047
	Ago	2 902	339	2 563	411	54	3 887	157 490	443 654	145 831	101 844
	Set	2 702	372	2 330	823	111	3 934
	Out	2 642	858	1 784	740	205	4 010

	1	2	3	4	5	6	7	8	9	10
	Total (GWh)	Hydro (GWh)	Thermal (GWh)	Imports (GWh)	Exports (GWh)	Consumption (GWh)	Gasoline (ton)	Diesel (ton)	Fuel (ton)	Industry consumption of fuel (ton)
	Production			Electricity						

(1) (1-3) Emissão. / Power emission. (6) Consumo total, referido a emissão (inclui emissão total, trocas com o estrangeiro, recepção de autoprodutores, abatidos do consumo em bombagem hidro-eléctrica). / Total consumption, emission related (including total power emission, power imports and exports, power surplus from energy self-sufficient plants fed into the national grid, deducted from consumption for hydroelectric pumping).

H.1.13 INQUÉRITO DE CONJUNTURA AO COMÉRCIO⁽¹⁾Saldos de respostas extremas, novas séries
Valores não corrigidos de sazonalidadeTRADE SURVEY⁽¹⁾Balance of respondents, new series
Not seasonally adjusted

Fonte / Source: Instituto Nacional de Estatística

	Vendas		Existências		Persp.encomendas a fornecedores		Preços de venda		Actividade no mês		Actividade próximos 6 meses		Perspectivas de volume de venda		Perspectivas de preços de venda	
	Grosso	Retalho	Grosso	Retalho	Grosso	Retalho	Grosso	Retalho	Grosso	Retalho	Grosso	Retalho	Grosso	Retalho	Grosso	Retalho
	1	2	3	4	5	6	7	8	9	10	11	12	13	14	15	16
03	-17	-22	2	9	-14	-23	1	7	-21	-26	2	0	1	-2	3	1
04	-6	-11	3	5	-7	-11	6	4	-14	-29	5	5	4	9	9	14
05	-13	-12	2	7	-10	-17	2	8	-18	-29	1	-3	-4	-4	7	17
05	Mai	-11	-15	1	6	-4	-25	-6	-4	-20	-26	9	2	-	-	-
	Jun	-14	-13	1	7	-4	-22	3	16	-20	-25	-1	-13	-	-	-
	Jul	-14	-7	5	3	-27	-23	7	28	-18	-33	-8	-16	-21	-17	22
	Ago	-9	-8	4	14	-16	-27	-1	3	-19	-31	-1	-16	-	-	-
	Set	-15	-21	1	11	-8	-26	2	9	-21	-32	-2	-11	-	-	-
	Out	-20	-17	6	9	-12	-17	2	-1	-18	-32	0	-4	8	-3	9
	Nov	-9	-21	0	15	-15	-26	1	5	-17	-39	-1	-9	-	-	-
	Dez	-18	9	-2	7	-18	-4	-3	-1	-19	-19	0	-1	-	-	-
06	Jan	-13	-5	-2	7	-16	-12	12	34	-14	-16	-4	3	-6	-5	16
	Fev	-13	-15	0	14	-6	-9	12	10	-10	-26	6	5	-	-	-
	Mar	-17	-27	7	21	-16	-17	10	12	-19	-37	-1	3	-	-	-
	Abr	-9	-13	4	6	-7	-6	2	13	-15	-18	8	3	2	2	19
	Mai	-14	-26	2	19	-5	-14	13	20	-19	-38	3	-4	-	-	-
	Jun	-1	-5	8	15	-2	-16	7	11	-15	-30	2	0	-	-	-
	Jul	-4	-18	3	8	0	-12	11	13	-11	-20	5	-1	5	-1	6
	Ago	-13	-9	5	6	-3	-9	5	5	-2	-32	4	-4	-	-	-
	Set	-3	-19	-6	18	3	-17	-2	7	-15	-38	13	-2	-	-	-
	Out	5	-9	-3	12	1	-1	3	-1	-5	-27	17	11	7	16	5

(1) Os saldos de respostas extremas correspondem à diferença entre as percentagens de resposta positiva e negativa. / Percentage balance is the difference between positive and negative answers.

H.1.14 ÍNDICE DE VOLUME DE NEGÓCIOS NO COMÉRCIO A RETALHO
Base 2000 = 100

RETAIL TRADE INDEX
2000 = 100

Fonte / Source: Instituto Nacional de Estatística

	Índice geral	Produtos alimentares, bebidas e tabaco	Produtos não alimentares	Produtos alimentares, bebidas e tabaco		Produtos não alimentares						
				Em estabelecimentos não especializados	Em estabelecimentos especializados	Em estabelecimentos não especializados	Produtos farmacêuticos, médicos, cosméticos e de higiene	Têxteis, vestuário, calçado e artigos de couro	Móveis, artigos de ilumin. e outros artigos para o lar	Livros, jornais e artigos de papelaria; outros produtos	Comércio a retalho por correspondência	
	1	2	3	4	5	6	7	8	9	10	11	
03	107.1	111.5	103.9	116.0	95.7	258.6	112.8	103.5	98.7	95.6	120.0	
04	110.5	116.9	105.9	124.1	91.5	277.1	119.3	105.2	101.3	93.5	111.9	
05	112.6	118.7	108.2	127.0	89.7	316.6	122.6	107.4	104.2	93.1	91.9	
05												
Abr	105.7	111.9	101.1	119.5	85.3	281.9	120.1	98.2	98.2	84.9	82.4	
Mai	106.9	114.5	101.3	121.5	89.8	269.7	121.9	96.0	98.0	86.2	101.0	
Jun	111.5	115.3	108.8	122.0	91.8	272.1	128.5	91.3	116.0	88.5	94.8	
Jul	111.5	123.2	103.0	131.6	93.7	317.5	119.6	99.8	102.8	83.9	52.8	
Ago	114.5	130.4	102.8	139.7	97.6	311.1	115.1	92.3	102.1	91.5	61.0	
Set	112.8	118.0	108.9	126.4	92.2	294.4	125.4	101.2	98.8	105.9	95.7	
Out	112.9	118.0	109.2	126.9	86.7	311.6	121.9	118.4	102.9	92.3	97.9	
Nov	115.2	118.2	113.0	127.6	84.9	354.3	123.5	117.0	111.1	92.0	119.8	
Dez	154.6	159.1	151.4	171.2	116.4	569.8	135.7	177.9	139.5	136.9	114.0	
06												
Jan	102.7	104.7	101.3	112.9	75.6	303.3	115.6	113.8	94.3	83.3	65.8	
Fev	96.6	103.9	91.2	111.7	76.5	266.5	109.9	78.9	91.3	76.6	84.9	
Mar	109.4	114.6	105.6	121.9	88.7	284.2	128.8	89.7	104.8	91.8	97.4	
Abr	108.0	119.8	99.3	128.7	88.4	305.9	110.9	106.5	94.1	82.8	85.7	
Mai	110.9	118.5	105.4	126.0	92.2	311.2	127.5	99.3	100.8	89.8	86.1	
Jun	108.4	120.1	99.9	127.5	93.8	312.9	120.6	88.4	99.8	82.0	83.9	
Jul	116.6	130.7	109.6	140.2	97.2	377.9	123.4	103.7	110.0	89.8	63.3	
Ago	118.9	138.8	104.4	149.1	102.3	370.8	116.7	92.5	101.7	92.8	65.0	
Set	116.3	126.7	108.6	136.1	93.5	348.6	117.1	104.2	103.2	99.8	78.8	

1	2	3	4	5	6	7	8	9	10	11	
Overall index	Foodstuffs, beverages and tobacco	Non-foodstuffs, beverages and tobacco	Non-specialised establishments	Specialised establishments	Non-specialised establishments	Chemists, medical products, cosmetics and hygiene products	Textile, clothing, footwear and leather products	Furniture, lighting and other housing expenses	Books, newspapers and stationery; other products	Mail trade	
			Foodstuffs, beverages and tobacco		Non-foodstuffs, beverages and tobacco						

H.1.15 TURISMO: DORMIDAS NA HOTELARIA
Por país de residência habitual

TOURISM: NUMBER OF NIGHTS SPENT
By country of main residence

Fonte / Source: Instituto Nacional de Estatística

Milhares - Thousands

	Portugal	Estrangeiro															
		Total	Europa							América				África	Ásia e Oceânia		
			Total	União Europeia ⁽¹⁾	Alemanha	Espanha	França	Itália	Países Baixos	Reino Unido	Total	Brasil	Canadá		EUA	Total	Japão
1	2	3	4	5	6	7	8	9	10	11	12	13	14	15	16	17	
03	10 661	23 215	21 479	20 253	3 899	2 154	1 202	722	1 667	7 385	1 256	300	295	561	157	323	144
04	11 139	23 002	21 118	20 013	3 772	2 393	1 093	738	1 496	7 080	1 294	336	272	576	160	431	208
05	11 648	23 873	21 921	20 946	3 898	2 726	1 112	723	1 679	7 378	1 372	411	264	579	169	411	170
05																	
Abr	905	1 807	1 650	1 582	328	156	114	52	110	552	112	27	26	52	12	33	16
Mai	934	2 350	2 153	2 062	398	179	153	56	198	728	141	42	21	64	18	39	15
Jun	1 035	2 394	2 214	2 109	383	174	117	66	172	811	126	41	14	57	16	38	14
Jul	1 340	2 730	2 530	2 390	375	345	121	78	213	809	144	51	18	63	22	34	9
Ago	1 973	3 193	3 028	2 915	421	684	185	184	210	854	110	32	15	52	17	37	12
Set	1 170	2 660	2 454	2 346	455	265	121	66	179	871	143	45	21	66	17	47	15
Out	854	2 251	2 052	1 950	411	186	90	54	150	744	140	48	21	59	17	43	14
Nov	702	1 288	1 145	1 083	233	103	44	26	70	412	100	31	15	45	13	30	14
Dez	717	1 030	926	882	147	166	41	38	63	294	65	27	6	25	11	28	16
06																	
Jan	579	1 094	978	934	184	91	39	39	90	352	81	33	17	24	10	24	11
Fev	644	1 293	1 153	1 110	217	124	46	28	110	421	106	26	45	30	10	24	10
Mar	768	1 697	1 515	1 452	337	136	64	49	125	485	139	31	57	44	12	31	13
Abr	1 163	2 196	2 015	1 930	371	363	119	71	118	553	129	34	26	54	14	37	15
Mai	970	2 438	2 222	2 124	394	173	173	70	209	717	160	53	23	71	15	41	13
Jun	1 061	2 505	2 298	2 200	388	180	128	76	192	800	141	39	15	72	22	45	12
Jul	1 393	2 897	2 688	2 546	349	408	134	99	241	801	152	49	19	71	20	38	8
Ago	1 990	3 466	3 292	3 170	382	786	193	257	238	889	120	38	16	53	19	36	11
Set	1 202	2 870	2 647	2 522	467	332	136	94	193	874	157	49	23	68	20	47	14

1	2	3	4	5	6	7	8	9	10	11	12	13	14	15	16	17
Portugal	Total	Total	European Union ⁽¹⁾	Germany	Spain	France	Italy	Netherlands	United Kingdom	Total	Brazil	Canada	USA	Africa	Total	Japan
			Europe					America					Asia and Australia			
										Foreign countries						

(1) Excepto Portugal. / Excluding Portugal.

Fonte / Source: Associação do Comércio Automóvel de Portugal

	Vendas de viaturas			Matrículas de viaturas		
	Passageiros (incluindo todo-o-terreno)	Comerciais		Passageiros	Comerciais	
		Ligeiras (excluindo todo-o-terreno)	Pesadas		Ligeiras	Pesadas
	1	2	3	4	5	6
03	192 314	66 546	4 294	220 038	70 756	7 924
04	200 242	68 481	5 320	236 467	72 315	8 863
05	206 488	66 638	5 344	245 166	71 227	8 277
05						
Mai	20 288	5 590	443	24 201	6 206	731
Jun	26 552	6 935	553	29 665	7 548	843
Jul	19 202	5 069	417	22 869	5 509	685
Ago	11 222	3 736	316	14 419	3 866	561
Set	13 506	5 271	475	17 575	5 788	710
Out	14 168	5 324	409	17 591	5 637	620
Nov	16 056	5 727	523	19 407	6 047	725
Dez	15 588	6 316	438	17 973	6 585	511
06						
Jan	15 631	5 348	603	19 293	5 417	765
Fev	15 446	5 272	393	18 643	5 309	610
Mar	20 886	6 209	522	25 172	6 222	818
Abr	17 074	4 998	1 190	21 293	5 035	1 409
Mai	19 034	5 532	211	23 130	5 517	491
Jun	21 611	5 403	316	25 034	5 352	569
Jul	18 409	4 756	358	22 328	4 653	580
Ago	11 706	3 869	308	15 594	3 884	499
Set	12 410	5 091	1 170	16 205	5 116	1 469
Out	14 249	5 669	210	18 895	5 743	419

	1	2	3	4	5	6
	Passenger (including 4x4)	Under 3.5 ton (excluding 4x4)	Above 3.5 ton	Passengers	Under 3.5 ton	Above 3.5 ton
		Commercial			Commercial	
	Sales of vehicles			Registrations		

H.1.17 INDICADORES DE CONFIANÇA

Saldos de respostas extremas
Valores corrigidos de sazonalidade

CONFIDENCE INDICATORS

Balance of respondents
Seasonally adjusted

Fonte / Source: Comissão Europeia / European Commission

	Indicador de sentimento económico (índice)	Indicador de confiança dos consumidores	Indicador de confiança na indústria	Indicador de confiança na construção	Indicador de confiança no comércio a retalho
	1	2	3	4	5
03	84.2	-42	-16	-47	-13
04	95.2	-34	-9	-41	-9
05	91.4	-37	-10	-38	-13
05					
Mai	94.6	-31	-10	-34	-10
Jun	88.1	-39	-14	-42	-13
Jul	84.6	-42	-14	-44	-17
Ago	89.7	-42	-12	-39	-19
Set	90.0	-41	-10	-41	-19
Out	92.2	-41	-7	-31	-17
Nov	91.0	-40	-8	-38	-20
Dez	92.4	-41	-10	-39	-11
06					
Jan	89.5	-41	-10	-35	-6
Fev	90.8	-38	-8	-35	-15
Mar	88.8	-36	-10	-37	-19
Abr	89.9	-39	-11	-42	-11
Mai	91.3	-38	-9	-40	-20
Jun	94.0	-36	-9	-36	-13
Jul	95.6	-36	-6	-35	-10
Ago	93.4	-33	-9	-34	-12
Set	96.3	-30	-7	-33	-19
Out	95.8	-32	-8	-41	-11

	1	2	3	4	5
	Economic sentiment indicator (index)	Consumer confidence indicator	Industrial confidence indicator	Construction confidence indicator	Retail confidence indicator

H.2 Emprego e salários

H.2 Employment and wages

H.2.1 POPULAÇÃO E EMPREGO

POPULATION AND EMPLOYMENT

Fonte / Source: Instituto Nacional de Estatística e Banco de Portugal

Coluna/columns (1-6) milhares / thousands; rates %

		População residente total	População activa total	Emprego	Desemprego			Taxa de actividade			Taxa de actividade, 15 a 64 anos			Taxa de desemprego			
					Total	À procura de 1º emprego	À procura de novo emprego	Total	Homens	Mulheres	Total	Homens	Mulheres	Total	Jovens (até 24 anos)	Homens	Mulheres
		1	2	3	4	5	6	7	8	9	10	11	12	13	14	15	16
01	IV	10 325.3	5 359.1	5 138.5	220.5	42.8	177.7	51.9	58.5	45.7	72.2	79.6	65.0	4.1	10.2	3.3	5.0
02	I	10 336.3	5 367.5	5 131.8	235.6	36.5	199.1	51.9	58.6	45.7	72.3	79.9	65.0	4.4	10.5	3.7	5.2
	II	10 351.3	5 400.7	5 157.7	243.1	30.2	212.8	52.2	58.7	46.0	72.5	79.9	65.4	4.5	10.4	3.8	5.3
	III	10 374.4	5 438.0	5 164.2	273.8	46.9	226.9	52.4	58.8	46.4	72.9	80.1	65.8	5.0	12.1	4.1	6.1
	IV	10 400.6	5 425.1	5 095.5	329.6	50.9	278.7	52.2	58.4	46.4	72.6	79.5	66.0	6.1	13.4	4.9	7.5
03	I	10 417.9	5 450.3	5 105.3	345.0	42.1	302.9	52.3	58.3	46.7	72.9	79.3	66.6	6.3	14.0	5.5	7.3
	II	10 431.8	5 451.1	5 117.7	333.4	39.4	294.0	52.3	58.2	46.7	72.8	79.2	66.6	6.1	13.4	5.2	7.2
	III	10 454.5	5 465.7	5 130.5	335.2	46.9	288.3	52.3	58.5	46.4	72.8	79.6	66.2	6.1	14.7	5.5	6.9
	IV	10 476.2	5 473.9	5 118.3	355.6	56.6	299.0	52.3	58.4	46.4	72.8	79.4	66.4	6.5	15.8	5.6	7.5
04	I	10 484.8	5 454.4	5 107.2	347.2	46.5	300.7	52.0	58.1	46.3	72.6	78.9	66.4	6.4	15.5	5.5	7.4
	II	10 497.2	5 471.9	5 124.6	347.3	40.0	307.3	52.1	58.1	46.5	72.8	79.0	66.7	6.3	14.0	5.6	7.2
	III	10 515.8	5 501.4	5 125.5	375.9	56.5	319.4	52.3	58.1	46.9	73.1	79.1	67.2	6.8	16.0	6.0	7.8
	IV	10 536.2	5 523.6	5 133.9	389.7	53.8	336.0	52.4	58.1	47.1	73.3	79.1	67.7	7.1	15.8	6.3	7.9
05	I	10 544.2	5 507.0	5 094.4	412.6	55.1	357.5	52.2	57.8	47.0	73.1	78.9	67.5	7.5	16.0	6.5	8.6
	II	10 553.8	5 531.3	5 132.0	399.3	47.8	351.5	52.4	57.9	47.3	73.2	78.9	67.7	7.2	15.3	6.5	8.1
	III	10 569.0	5 559.9	5 130.0	429.9	66.9	363.0	52.6	58.0	47.6	73.5	79.1	68.1	7.7	16.5	6.7	8.9
	IV	10 585.4	5 581.1	5 133.8	447.3	65.1	382.2	52.7	58.1	47.7	73.7	79.3	68.3	8.0	16.4	7.0	9.2
06	I	10 571.0	5 556.7	5 126.9	429.7	53.6	376.2	52.6	58.1	47.4	73.6	79.3	68.1	7.7	15.7	6.5	9.1
	II	10 579.6	5 586.4	5 180.8	405.6	50.6	355.0	52.8	58.3	47.6	73.8	79.4	68.4	7.3	14.8	6.4	8.2
	III	10 591.1	5 604.7	5 187.3	417.4	66.1	351.3	52.9	58.3	47.9	74.0	79.5	68.7	7.4	16.6	6.2	8.9

	1	2	3	4	5	6	7	8	9	10	11	12	13	14	15	16
	Total resident population	Total labour force	Employment	Total	Seeking 1st employment	Seeking new employment	Total	Male	Female	Total	Male	Female	Total	Youth under 25 years	Male	Female
				Unemployment			Participation rate			Participation rate, 15 to 64 years			Unemployment rate			

H.2.2 EMPREGO POR RAMO DE ACTIVIDADE

EMPLOYMENT BY BRANCH OF ACTIVITY

Fonte / Source: Instituto Nacional de Estatística

Milhares / Thousands

		Emprego global							Emprego por conta de outrem					
		Total	Agricultura, silvicultura e pesca	Indústria, electricidade, gás, água e construção			Serviços			Total	Agricultura, silvicultura e pesca	Indústria, electricidade, gás, água e construção	Serviços	
				Total	Indústria	Electricidade, gás e água	Construção	Total	Comércio					Admin. Pública, ensino e saúde
		1	2	3	4	5	6	7	8	9	10	11	12	13
01	IV	5 138.5	637.8	1 725.9	1 091.1	42.7	592.1	2 774.7	781.2	891.3	3 737.8	101.4	1 426.2	2 210.2
02	I	5 131.8	628.3	1 724.2	1 075.0	41.5	607.7	2 779.3	785.6	886.5	3 735.7	98.1	1 430.8	2 206.3
	II	5 157.7	645.2	1 722.3	1 071.5	38.8	612.0	2 790.3	777.0	888.0	3 743.1	99.9	1 425.0	2 217.3
	III	5 164.2	644.9	1 745.9	1 076.6	39.4	629.9	2 773.3	780.8	862.1	3 771.4	100.7	1 455.0	2 215.0
	IV	5 095.5	629.1	1 718.3	1 054.8	39.7	623.8	2 748.0	753.6	882.5	3 741.2	94.3	1 431.8	2 215.0
03	I	5 105.3	640.5	1 672.9	1 044.0	34.9	594.0	2 791.7	762.7	902.1	3 720.6	92.1	1 383.6	2 244.2
	II	5 117.7	657.1	1 677.3	1 043.4	36.0	597.9	2 783.3	762.4	897.1	3 726.9	101.9	1 392.1	2 233.1
	III	5 130.5	645.8	1 634.3	1 021.7	37.5	575.1	2 850.2	788.1	914.0	3 752.9	100.7	1 361.0	2 291.3
	IV	5 118.3	624.9	1 626.7	1 023.5	35.9	567.3	2 866.6	765.7	927.1	3 743.7	96.7	1 339.7	2 307.3
04	I	5 107.2	618.4	1 596.0	1 003.8	34.8	557.4	2 892.8	790.3	928.5	3 739.3	97.1	1 312.3	2 329.9
	II	5 124.6	619.1	1 601.2	1 015.9	32.5	552.8	2 904.2	784.0	948.0	3 798.8	100.2	1 329.6	2 368.9
	III	5 125.5	620.1	1 592.1	1 016.2	28.0	547.9	2 913.4	786.1	949.8	3 784.0	98.7	1 313.8	2 371.6
	IV	5 133.9	614.8	1 594.7	1 031.0	29.6	534.1	2 924.4	767.5	978.8	3 807.0	101.9	1 319.9	2 384.5
05	I	5 094.4	602.4	1 565.2	999.6	25.7	539.9	2 926.8	770.2	975.8	3 767.5	98.6	1 295.2	2 372.7
	II	5 132.0	604.5	1 565.9	992.2	24.0	549.7	2 961.6	786.3	985.1	3 813.3	96.1	1 312.6	2 404.6
	III	5 130.0	613.9	1 570.5	981.9	23.1	565.5	2 945.6	770.5	983.6	3 831.3	98.6	1 327.2	2 405.4
	IV	5 133.8	604.1	1 564.7	977.0	26.5	561.2	2 965.0	764.7	1 012.5	3 843.1	97.9	1 318.2	2 426.9
06	I	5 126.9	596.4	1 560.5	989.4	23.1	548.0	2 969.8	745.1	1 025.0	3 864.9	97.7	1 320.1	2 447.1
	II	5 180.8	615.0	1 573.6	994.6	25.1	553.9	2 992.3	758.8	1 015.2	3 895.1	99.4	1 329.5	2 466.5
	III	5 187.3	615.2	1 588.4	1 011.4	25.2	551.8	2 983.8	757.9	986.2	3 934.7	102.9	1 353.8	2 477.7

H.2.3 EMPREGO POR SITUAÇÃO NA PROFISSÃO

EMPLOYMENT BY CONTRACTUAL RELATIONSHIP

Fonte / Source: Instituto Nacional de Estatística e Banco de Portugal

Milhares/Thousands

	Trabalho por conta própria						Trabalho por conta de outrém		Outros casos
	Total	Com pessoal ao serviço	Sem pessoal ao serviço	Total	do qual:				
					Contrato permanente	Contrato não permanente			
1	2	3	4	5	6	7			
01 IV	1 282.1	327.5	954.6	3 737.8	2 948.1	789.6	118.5		
02 I	1 273.8	323.2	950.6	3 735.7	2 933.6	802.0	122.4		
II	1 295.7	323.9	971.8	3 743.1	2 933.9	809.2	118.8		
III	1 272.2	312.8	959.4	3 771.4	2 965.0	806.3	120.5		
IV	1 241.1	306.3	934.9	3 741.2	2 937.4	803.8	113.1		
03 I	1 277.4	315.0	962.4	3 720.6	2 943.3	777.4	107.2		
II	1 288.0	325.1	962.8	3 726.9	2 958.0	768.9	102.8		
III	1 275.2	328.1	947.1	3 752.9	2 981.7	771.3	102.3		
IV	1 269.8	332.0	937.8	3 743.7	2 987.0	756.8	104.8		
04 I	1 265.5	341.7	923.8	3 739.3	2 979.6	759.7	102.3		
II	1 227.7	327.8	899.9	3 798.8	3 044.5	754.2	98.1		
III	1 239.2	321.8	917.3	3 784.0	3 033.7	750.3	102.3		
IV	1 222.0	322.9	899.1	3 807.0	3 069.2	737.8	104.9		
05 I	1 218.2	316.3	901.9	3 767.5	3 047.4	720.0	108.8		
II	1 213.3	302.9	910.4	3 813.3	3 071.5	741.8	105.5		
III	1 198.3	294.6	903.7	3 831.3	3 067.5	763.9	100.4		
IV	1 186.2	287.2	899.0	3 843.1	3 095.6	747.5	104.6		
06 I	1 168.3	282.7	885.6	3 864.9	3 122.8	742.1	93.7		
II	1 193.3	284.2	909.1	3 895.1	3 109.1	786.0	92.5		
III	1 166.7	275.9	890.8	3 934.7	3 086.2	848.3	86.0		

	Total	With employees	Without employees	Total	of which:		Other cases
					Permanent contract	Fixed term	
	Self-employed			Employee			
1	2	3	4	5	6	7	

H.2.4 EMPREGO POR NÚMERO DE HORAS SEMANAIS TRABALHADAS

EMPLOYMENT BY WEEKLY LABOUR TIME

Fonte / Source: Instituto Nacional de Estatística

Milhares / Thousands

	Total	1-5 horas	6-10 horas	11-20 horas	21-25 horas	26-30 horas	31-35 horas	36-40 horas	41-45 horas	46-50 horas	>50 horas
	1	2	3	4	5	6	7	8	9	10	11
01 IV	5 138.5	25.5	74.5	230.7	123.3	188.5	648.1	2 777.2	401.3	329.0	311.2
02 I	5 131.8	26.1	86.3	240.0	127.4	175.2	643.7	2 728.7	402.5	356.4	312.3
II	5 157.7	22.0	87.6	254.6	123.4	172.5	653.4	2 717.2	381.6	371.9	336.5
III	5 164.2	23.8	92.3	247.0	110.4	164.0	616.9	2 763.5	378.3	383.5	343.8
IV	5 095.5	26.2	95.2	251.4	107.8	167.9	630.0	2 709.8	349.4	361.9	344.1
03 I	5 105.3	28.9	97.8	263.0	110.5	178.9	659.9	2 733.7	340.7	320.9	319.4
II	5 117.7	23.2	80.8	282.8	110.6	174.0	659.7	2 750.8	331.1	340.5	314.9
III	5 130.5	25.2	74.6	270.1	110.3	175.1	668.1	2 745.8	328.6	353.0	332.5
IV	5 118.3	28.0	82.5	281.6	102.3	164.3	662.2	2 751.2	339.0	364.3	305.2
04 I	5 107.2	28.8	86.0	274.1	103.2	163.7	682.6	2 766.6	332.7	338.7	296.9
II	5 124.6	25.9	88.0	258.8	101.8	151.5	655.4	2 745.0	368.1	346.4	321.3
III	5 125.5	20.6	95.0	256.5	95.3	176.4	662.7	2 751.7	370.8	329.9	315.9
IV	5 133.9	22.9	91.5	279.2	100.6	168.5	692.6	2 781.1	323.4	333.8	296.1
05 I	5 094.4	25.0	91.1	271.0	97.8	167.3	698.5	2 755.8	331.8	312.5	292.7
II	5 132.0	21.6	82.8	279.0	109.2	163.7	690.1	2 734.5	346.1	346.7	304.9
III	5 130.0	23.2	82.0	251.6	105.0	161.0	692.9	2 766.3	342.5	341.8	315.8
IV	5 133.8	22.3	81.1	259.9	88.6	171.5	692.4	2 825.6	319.5	330.3	289.1
06 I	5 126.9	27.6	85.5	254.2	99.6	162.8	692.3	2 815.0	323.9	330.0	272.7
II	5 180.8	24.9	85.1	274.6	84.6	172.4	692.6	2 827.6	323.3	345.3	294.2
III	5 187.3	25.8	84.3	254.0	98.8	164.8	676.1	2 875.2	312.4	334.7	295.5

	Total	1-5 hours	6-10 hours	11-20 hours	21-25 hours	26-30 hours	31-35 hours	36-40 hours	41-45 hours	46-50 hours	>50 hours
1	2	3	4	5	6	7	8	9	10	11	

H.2.5 DESEMPREGO POR DURAÇÃO DA PROCURA DE EMPREGO⁽¹⁾
UNEMPLOYMENT BY JOB SEEKING TIME⁽¹⁾

Fonte / Source: Instituto Nacional de Estatística

Milhares / Thousands

	Total	Menos de 1 mês	1-3 meses	4-6 meses	7-11 meses	12-18 meses	19-24 meses	25 meses e mais
	1	2	3	4	5	6	7	8
01 IV	220.5	23.5	55.9	23.3	32.8	24.0	18.1	37.9
02 I	235.6	21.7	61.7	38.4	21.6	33.4	13.1	41.8
II	243.1	16.8	54.8	41.4	34.1	34.2	12.5	45.9
III	273.8	25.9	65.9	37.3	39.1	35.1	15.5	52.9
IV	329.6	23.0	96.3	40.6	49.6	30.3	24.2	63.7
03 I	345.0	26.2	80.8	65.5	48.0	46.7	17.7	58.8
II	333.4	17.5	75.5	56.9	62.4	41.8	18.1	60.0
III	335.2	27.2	65.0	46.1	66.1	49.1	23.9	56.3
IV	355.6	18.5	87.6	42.9	60.7	53.5	29.5	61.8
04 I	347.2	17.5	73.8	52.3	44.0	59.1	24.9	74.2
II	347.3	21.2	53.3	54.5	61.5	45.3	23.9	86.0
III	375.9	27.1	65.7	35.5	66.9	49.2	36.3	94.2
IV	389.7	18.8	86.2	46.3	54.8	52.0	33.4	97.0
05 I	412.6	21.1	75.9	55.6	51.7	71.2	27.3	106.0
II	399.3	17.1	59.2	55.5	62.7	72.0	30.9	99.8
III	429.9	33.6	71.6	41.2	68.9	67.1	39.5	104.5
IV	447.3	22.8	87.3	47.3	63.3	64.7	47.5	112.7
06 I	429.7	23.1	67.6	58.7	49.2	65.4	34.2	130.6
II	405.6	18.7	52.4	57.0	60.6	60.8	30.3	123.7
III	417.4	22.5	80.7	36.3	72.3	49.3	38.2	116.7

	Total	Less than 1 month	1-3 months	4-6 months	7-11 months	12-18 months	19-24 months	25 months or more
	1	2	3	4	5	6	7	8

(1) O desemprego é tomado em sentido restrito: apenas são considerados como desempregados os indivíduos que fizeram diligências concretas para procurar emprego no período de quatro semanas anteriores ao inquérito. / Unemployment considered in narrow sense: only individuals who sought work actively in the four weeks before survey are included in the labour force as unemployed.

H.2.6 DESEMPREGO REGISTADO E OFERTAS DE EMPREGO
REGISTERED UNEMPLOYMENT AND NEW JOB VACANCIES

Fonte / Source: Instituto do Emprego e Formação Profissional

	Pedidos de emprego relativos a desempregados no final do período			Pedidos de emprego relativos a desempregados ao longo do período	Ofertas de emprego por satisfazer no final do período	Ofertas ao longo do período	Colocações efectuadas ao longo do período
	Total	Primeiro emprego	Novo emprego				
	1	2	3	4	5	6	7
03	452 542	33 540	419 002	540 682	9 110	105 090	62 453
04	468 852	31 780	437 072	557 923	6 637	97 401	56 813
05	479 373	32 834	446 539	578 119	7 190	101 719	57 484
05 Abr	478 608	29 839	448 769	43 988	9 253	9 173	5 294
Mai	470 274	28 177	442 097	42 727	9 980	9 746	5 545
Jun	463 676	27 501	436 175	41 768	10 309	9 969	5 291
Jul	460 412	28 934	431 478	42 815	10 039	8 636	4 935
Ago	464 888	31 719	433 169	42 397	9 894	8 359	4 419
Set	482 548	35 896	446 652	68 770	10 089	9 437	5 267
Out	484 730	37 047	447 683	52 829	9 216	7 840	4 686
Nov	486 311	35 850	450 461	53 011	7 821	7 932	4 869
Dez	479 373	32 834	446 539	42 268	7 190	5 738	3 466
06 Jan	491 184	35 010	456 174	60 797	7 760	8 597	4 616
Fev	487 936	34 600	453 336	43 621	7 813	7 760	4 504
Mar	480 164	34 445	445 719	51 866	8 669	9 796	5 455
Abr	469 253	32 127	437 126	43 726	9 294	8 672	5 108
Mai	457 009	30 001	427 008	44 602	11 107	11 706	6 278
Jun	442 499	28 806	413 693	41 736	11 620	9 926	5 461
Jul	436 901	29 900	407 001	43 654	11 738	8 858	4 676
Ago	436 792	32 938	403 854	43 259	12 236	9 090	4 478
Set	448 736	36 701	412 035	65 237	13 009	10 190	5 469

	Total	First job	New job	Applications for employment by the unemployed along the period	Stock of vacancies at the end of period	New vacancies along the period	Placements along the period
	Applications for employment by the unemployed at the end-of-period						

H.2.7 SALÁRIOS: CONTRATAÇÃO COLECTIVA⁽¹⁾
Trabalhadores abrangidos e remunerações médias implícitas

WAGES: COLLECTIVE SETTLEMENTS⁽¹⁾
Number of workers and implicit average wage growth

Fonte / Source: Ministério do Trabalho e da Solidariedade Social

	Sector privado		Sectores de actividade							
			Agricultura		Indústria, electricidade, gás e água		Construção		Serviços	
	Trabalhadores	Taxa	Trabalhadores	Taxa	Trabalhadores	Taxa	Trabalhadores	Taxa	Trabalhadores	Taxa
	1	2	3	4	5	6	7	8	9	10
03	1 474 362	2.8	28 110	2.5	578 622	2.7	254 587	2.6	613 043	3.0
04	617 404	2.9	9 696	2.9	111 846	3.0	-	-	495 862	2.9
05	1 057 445	2.7	14 189	2.7	281 641	2.8	310 398	2.7	451 217	2.6
05										
Fev	5 869	2.9	-	-	-	-	-	-	5 869	2.9
Mar	3 060	2.8	-	-	-	-	-	-	3 060	2.8
Abr	136 835	2.7	72	2.8	127 025	2.8	-	-	9 738	2.5
Mai	1 496	3.0	-	-	1 282	3.0	-	-	214	2.7
Jun	10 445	2.5	-	-	10 445	2.5	-	-	-	-
Jul	5 306	2.8	-	-	1 404	2.6	-	-	3 902	2.9
Ago	1 247	2.3	-	-	1 180	2.2	-	-	67	3.2
Set	34 173	1.9	-	-	-	-	-	-	34 173	1.9
Out	12 931	2.9	-	-	-	-	-	-	12 931	2.9
Nov	42 743	2.4	-	-	1 027	2.4	-	-	41 716	2.4
Dez	-	-	-	-	-	-	-	-	-	-
06										
Jan	948 397	2.7	6 620	2.1	219 649	2.9	300 922	2.0	421 206	3.0
Fev	46 618	2.4	-	-	46 618	2.4	-	-	-	-
Mar	4 653	3.0	-	-	-	-	-	-	4 653	3.0
Abr	46 018	2.7	-	-	35 104	2.6	-	-	10 914	3.1
Mai	15 512	2.3	-	-	605	2.9	-	-	14 907	2.3
Jun	683	3.1	683	3.1	-	-	-	-	-	-
Jul	57 369	4.7	-	-	-	-	-	-	57 369	4.7

	1	2	3	4	5	6	7	8	9	10
	Workers	Rate	Workers	Rate	Workers	Rate	Workers	Rate	Workers	Rate
Private sector			Agriculture		Industry, electricity, gas and water		Construction		Services	
Breakdown by branch of activity										

(1) As taxas apresentadas para cada mês correspondem às variações intertabelas anualizadas ponderadas pelo número de trabalhadores abrangidos. As taxas apresentadas para cada ano correspondem à média das taxas mensais, ponderada pelo número de trabalhadores abrangidos. / Rates provided for each month are based on the annual increase of the wage settlements weighted by the number of workers covered. Rates provided for each year are based on monthly data, weighted by the number of workers covered each month.

H.2.8 VARIAÇÃO DAS REMUNERAÇÕES DECLARADAS À SEGURANÇA SOCIAL⁽¹⁾

CHANGES IN COMPENSATION OF EMPLOYEES DECLARED TO SOCIAL SECURITY⁽¹⁾

Fonte / Source: Instituto de Informática e Estatística da Solidariedade (IIES)

	1	2
	Número médio de beneficiários com remuneração	Taxa de variação homóloga das remunerações médias declaradas

1	2004	3 114 035	3.1
2	2005	3 112 333	4.1
3	Janeiro a Julho 2006	3 115 859	3.9
4	Janeiro a Agosto 2006	3 112 227	3.8

	1	2
	Average number of beneficiaries with compensation	Year-on-year rate of change of the average declared compensation

(1) As remunerações consideradas contemplam todos os tipos de remuneração existentes no Sistema de Gestão de Remunerações do IIES relativas a Trabalhadores por Conta de Outrém e Membros de Órgãos Estatutários que estejam identificados no Sistema de Identificação e Qualificação da Segurança Social (IDQ). Os tipos de remuneração existentes incluem: Remuneração de carácter permanente, Subsídios de Férias e Natal e Outros tipos de remuneração (nomeadamente comissões, promoções, remuneração variável e outros subsídios). A base de dados de GR é um repositório em permanente actualização, existindo sempre uma percentagem de declarações de remunerações por entregar, principalmente nos últimos 6 meses. Total compensations include all types of payments to salaried workers reported in the Compensations Management System of IIES and identified in the Identification and Qualification System of the Social Security (IDQ). The categories of compensations included are: compensations with a permanent nature, Vacations and Christmas subsidies and Other categories of compensations (namely bonuses, promotions, variable income and other subsidies). The GR database is permanently updated, nevertheless there is a fraction of delayed declarations that affect mainly the previous 6 months.

I. Notas Explicativas

I. Explanatory Notes

NOTAS EXPLICATIVAS

EXPLANATORY NOTES

B. ESTATÍSTICAS MONETÁRIAS E FINANCEIRAS

B. MONETARY AND FINANCIAL STATISTICS

Emissão monetária

Até Dezembro de 2001, o valor de emissão monetária divulgada no Balanço do Banco de Portugal corresponde à responsabilidade pela emissão de notas e moedas denominadas em escudos. A partir de Janeiro de 2002, com a entrada em circulação do euro, a emissão monetária divulgada, passa a relevar as seguintes responsabilidades:

- Até Dezembro 2002 inclui notas e moedas denominadas em escudos, ainda não recolhidas.

- Moedas denominadas em euros colocadas pelo Banco de Portugal, cujo volume anual de emissão se encontra sujeito a aprovação prévia do Banco Central Europeu (BCE).

- Responsabilidade legalmente atribuída pela emissão de notas denominadas em euros, cuja forma de determinação é em seguida referida.

Método de determinação da responsabilidade pela emissão de notas denominadas em euros

Mensalmente, o total de notas em circulação é afectado aos bancos centrais pertencentes ao Eurosistema, de acordo com a seguinte tabela de repartição, que consta da decisão do Banco Central Europeu (BCE) de 22 de Abril de 2004 (alterando a decisão de BCE/2001/15 de 6 de Dezembro de 2001) relativa à emissão de notas de euro (BCE/2004/9):

Membros do Eurosistema*	%
Banco Central Europeu**	8.0000%
National Bank van België / Banque Nationale de Belgique	3.28200%
Deutsche Bundesbank	27.2000%
Bank of Greece	2.4415%
Banco de España	10.0065%
Banque de France	19.1375%
Central Bank and Financial Services Authority of Ireland	1.1865%
Banca d'Italia	16.79600%
Banque Centrale du Luxembourg	0.2020%
De Nederlandsche Bank	5.1415%
Oesterreichische Nationalbank	2.6765%
Banco de Portugal	2.2715%
Suomen Pankki	1.6585%

* As percentagens atribuídas aos Bancos Centrais Nacionais (BCN) correspondem à afectação de 92% do total de notas emitidas, de acordo com a participação no capital social do BCE.

** As tarefas de colocação em circulação e retirada de circulação de todas as notas de euros encontram-se confiadas aos BCN.

A contrapartida deste ajustamento, isto é, a diferença entre o valor de notas legalmente emitidas e o montante de notas efectivamente colocado, dá origem a uma posição Intra-Eurosistema, que para efeitos de reporte estatístico, é reflectida, em termos líquidos, em activos ou passivos diversos, consoante o respectivo sinal.

Notes and coins

Up to December 2001, the value of notes and coins shown in the Balance Sheet of the Banco de Portugal corresponds to the liabilities in respect of the issue of banknotes and coins denominated in escudos. From January 2002 onwards, with the introduction of the euro banknotes and coins, the notes and coins item includes the following liabilities:

- Up to December 2002 includes notes and coins denominated in escudos, not yet withdrawn from circulation.

- Euro-denominated coins put into circulation by Banco de Portugal, whose annual volume of issue must be previously approved by the European Central Bank (ECB).

- Legal liability in respect of the issue of euro-denominated banknotes, which is determined as follows.

Calculation method of liabilities in respect of the issue of euro-denominated banknotes

On a monthly basis, the total value of banknotes in circulation is assigned to central banks participating in the Eurosystem, according to the banknotes allocation key mentioned in the Decision of the European Central Bank of 22 April 2004 (changing the decision of (ECB/2001/15) of 6 December 2001) on the issue of euro banknotes (ECB/2004/9):

Members of the Eurosystem*	%
European Central Bank**	8.0000%
National Bank van België / Banque Nationale de Belgique	3.28200%
Deutsche Bundesbank	27.2000%
Bank of Greece	2.4415%
Banco de España	10.0065%
Banque de France	19.1375%
Central Bank and Financial Services Authority of Ireland	1.1865%
Banca d'Italia	16.79600%
Banque Centrale du Luxembourg	0.2020%
De Nederlandsche Bank	5.1415%
Oesterreichische Nationalbank	2.6765%
Banco de Portugal	2.2715%
Suomen Pankki	1.6585%

* National central bank's percentage shares correspond to the assignment of 92% of the total value of banknotes issued, in accordance with the key for subscription of the ECB's capital.

** NCBs are entrusted with putting into and withdrawing from circulation all euro banknotes.

The counterpart to this adjustment, i.e. the difference between the value of legally issued banknotes and the amount of banknotes actually placed, gives rise to an intra-Eurosystem position, which, for statistical reporting purposes, is reflected, in net terms, in remaining assets or liabilities, according to the respective sign.

B.0.1 e B.0.3

- (a) Para uma definição pormenorizada dos agregados monetários da área do euro, aconselha-se a consulta do artigo publicado no Boletim Mensal do BCE de Fevereiro de 1999, "Agregados monetários da área do euro e o seu papel na estratégia de política monetária do Eurosistema".

B.0.2 e B.0.4

- (a) As contribuições nacionais, tal como o nome indica, reflectem o contributo do sector monetário residente (Banco de Portugal e outras IFM residentes) para os agregados monetários da área do euro, não podendo ser interpretados como correspondendo a valores autónomos nacionais. O respectivo cálculo, efectuado de acordo com um método harmonizado ao nível da área do euro, caracteriza-se por garantir que a agregação das contribuições nacionais e da contribuição do Banco Central Europeu é idêntica ao valor obtido para o conjunto da área do euro. Em termos práticos, este método de cálculo corresponde a consolidar / anular as posições face ao sector monetário residente, em Portugal e nos outros países da área do euro, no balanço agregado do sector monetário residente (nacional). Em seguida, a título ilustrativo, apresenta-se o conteúdo das diversas componentes das contribuições nacionais para os agregados monetários:

Contribuição nacional para a circulação monetária: corresponde à emissão monetária do Banco de Portugal deduzida de notas e moedas denominadas em euros. A partir de Janeiro de 2002 com a entrada em circulação do euro, a contribuição nacional para a moeda em circulação passa a incluir a responsabilidade legalmente atribuída pela emissão de notas denominadas em euros (vide conceito de "emissão monetária") que corresponde a uma percentagem fixa do total de notas denominadas em euros em circulação.

Contribuição nacional para as componentes relativas a depósitos e equiparados (passivos à vista; outros depósitos e equiparados até dois anos (excepto passivos à vista, depósitos com pré-aviso e acordos de recompra); depósitos com pré-aviso até 3 meses, acordos de recompra): corresponde às responsabilidades do sector monetário residente face ao sector não monetário (excluindo administração central) residente na área do euro.

Contribuição nacional para as componentes que representam responsabilidades pela emissão de títulos: corresponde à responsabilidade do sector monetário residente pela emissão de títulos, deduzida dos montantes na posse de residentes em países fora da área do euro e dos títulos de natureza idêntica emitidos por IFM residentes em países da área do euro em carteira do sector monetário residente (nacional).

B.0.5

- (a) Para uma definição pormenorizada dos agregados monetários da área do euro, aconselha-se a consulta do artigo publicado no Boletim Mensal do BCE de Fevereiro de 1999, "Agregados monetários da área do euro e o seu papel na estratégia de política monetária do Eurosistema".
- (b) Relativamente à forma de cálculo das contribuições nacionais para os agregados monetários, vide notas relativas ao quadro B.0.2.

B.0.1 e B.0.3

- (a) For a detailed definition of euro area monetary aggregates, see the article entitled "Euro area monetary aggregates and their role in the Eurosystem's monetary policy strategy", published in the February 1999 issue of the ECB Monthly Bulletin.

B.0.2 e B.0.4

- (a) National contributions, as the name suggests, reflect the contribution of the resident monetary sector (Banco de Portugal and other resident MFIs) to the euro area monetary aggregates, and cannot be interpreted as corresponding to national autonomous amounts. Their calculation, which is harmonized across the euro area, ensures that the aggregation of the national contributions and the contribution of the European Central Bank, is identical to the amount calculated for the euro area as a whole. In practical terms, this calculation method corresponds to the consolidation / netting out of the positions vis-à-vis the resident monetary sector, in Portugal and in the other euro area countries, in the aggregated balance sheet of the (national) resident monetary sector. For explanatory purposes, the content of the various components of national contributions to monetary aggregates is presented below:

National contribution to currency in circulation: corresponds to the issue of currency by Banco de Portugal minus banknotes and coins denominated in euro. From January 2002 onwards, with the introduction of the euro banknotes and coins, national contribution to the currency in circulation includes legal liabilities in respect of the issue of euro-denominated banknotes (see the "notes and coins" concept), which corresponds to a fixed percentage of euro-denominated banknotes in circulation.

National contribution to deposits and deposit-like instruments components (overnight deposits; other deposits and deposit-like instruments up to two years (except overnight deposits, deposits redeemable at notice and repurchase agreements); deposits redeemable at notice up to 3 months, repurchase agreements): corresponds to the resident monetary sector liabilities vis-à-vis the euro area resident non-monetary sector (excluding central government).

National contribution to components representing liabilities in respect of securities issued: corresponds to the resident monetary sector liability in respect of securities issued, minus amounts held by non-euro area residents and securities of a similar nature issued by euro area MFIs held by the (national) resident monetary sector.

B.0.5

- (a) For a detailed definition of euro area monetary aggregate, see the article entitled "Euro area monetary aggregates and their role in the Eurosystem's monetary policy strategy", published in the February 1999 issue of the ECB Monthly Bulletin.
- (b) With respect to the calculation method of national contributions to monetary aggregates, see notes to Table B.0.2.

A.2.2, B.0.5, B.1.3, B.4.1.5 e B.4.2.3

- (a) As taxas de variação anual são calculadas com base na relação entre saldos em fim de mês e transacções mensais.

As transacções mensais F_t são calculadas a partir das diferenças entre saldos em fim de mês corrigidos de reclassificações, de abatimentos ao activo, de reavaliações cambiais e de preço e de quaisquer outras variações que não sejam devidas a transacções financeiras:

$$F_t = (L_t - L_{t-1}) - C_t - E_t - V_t$$

Em que:

L_t é o saldo no final do mês t

C_t é a correcção de reclassificações no mês t

E_t é a correcção da taxa de câmbio no mês t

V_t é a correcção de preço, abatimentos ao activo e

outras variações no mês t

A taxa de variação anual α_t , para o mês t é calculada utilizando a fórmula seguinte:

$$\alpha_t = \left[\prod_{i=0}^{11} \left(1 + \frac{F_{t-i}}{L_{t-1-i}} \right) - 1 \right] * 100$$

B.3.0

Este quadro constitui um **balanço consolidado das outras instituições financeiras monetárias (OIFM) residentes**. O conceito estatístico de instituição financeira monetária (IFM) é aplicado de forma harmonizada em todos os países da União Europeia. O sector. O sector. O sector. O sector. O sector. O sector. O sector. O sector. O sector. O sector. O sector. O sector. O sector. O sector. O sector. O sector. O sector das OIFM é constituído pelas IFM excluindo os bancos centrais nacionais. Assim, em Portugal, o sector das OIFM não inclui o Banco de Portugal, sendo constituído por todos os outros bancos (incluindo a Caixa Geral de Depósitos), caixas económicas, caixas de crédito agrícola mútuo e fundos do mercado monetário. Note-se que as restantes instituições de crédito (sociedades de investimento, sociedades de locação financeira, sociedades de *factoring* e sociedades financeiras para aquisições a crédito) encontram-se classificadas do ponto de vista estatístico como outros intermediários financeiros (um subgrupo estatístico das instituições financeiras não monetárias (IFNM)), não sendo, desta forma, abrangidas pelo conceito de OIFM.

B.3.9.1

Este quadro apresenta o **balanço agregado do sistema bancário - actividade consolidada** calculado por agregação simples: (i) dos balanços dos grupos financeiros, em base consolidada, que incluem no perímetro de consolidação pelo menos uma OIFM com actividade predominante em Portugal e (ii) dos balanços das OIFM, em base individual, que não são objecto de consolidação em Portugal. Não se incluem os fundos do mercado monetário. A informação utilizada tem por base um reporte numa óptica contabilística, consistente com o Plano de Contas para o Sistema Bancário e com as peças contabilísticas divulgadas publicamente pelas instituições.

B.3.9.2

Este quadro apresenta o **balanço agregado do sistema bancário - actividade consolidada** - calculado por agregação simples: (i) dos

A.2.2, B.0.5, B.1.3, B.4.1.5 e B.4.2.3

- (a) The annual growth rates are calculated on the basis of the relationship between end-of-month stocks and monthly transactions. The monthly transactions F_t are calculated from differences in stocks corrected of reclassifications, write-offs/write-downs, exchange rate changes and price revaluation and any other changes which do not arise from transactions:

$$F_t = (L_t - L_{t-1}) - C_t - E_t - V_t$$

Where:

L_t is the stock at the end of the month t

C_t is the reclassification adjustment in month t

E_t is the exchange rate adjustment in month t

V_t is the price revaluation, write-offs/write-downs and

any other adjustments in month t

The annual growth rate α_t , for month t is calculated according to the following formula:

$$\alpha_t = \left[\prod_{i=0}^{11} \left(1 + \frac{F_{t-i}}{L_{t-1-i}} \right) - 1 \right] * 100$$

B.3.0

This table is a **consolidated balance sheet of resident other monetary financial institutions (OMFIs)**. The statistical concept of monetary financial institution (MFI) has been harmonised across all European Union countries. The OMFI sector consists of MFIs excluding national central banks. Therefore, in Portugal, the OMFI sector does not include the Banco de Portugal and consists of all other banks (including the Caixa Geral de Depósitos), savings banks, mutual agricultural credit banks and money market funds. It should be noted that the other credit institutions (investment companies, financial leasing companies, factoring companies and credit-purchase financing companies), from a statistical perspective, are classified as other financial intermediaries (a statistical subgroup of non-monetary financial institutions (NMFIs)) and therefore are not covered by the OMFI concept.

B.3.9.1

This table presents the **aggregated balance sheet of the banking system - consolidated activity** calculated by simple aggregation: (i) of balance sheets, on a consolidated basis, of the financial groups that include in the consolidation perimeter at least one OMFI the principal activity of which is carried on in Portugal, and (ii) balance sheets, on an individual basis, of the OMFIs that are not consolidated in Portugal. It does not include money market funds. The information used is based on an accounting report, in line with the System of Accounts for the Banking System and with the accounting data disseminated by the institutions.

B.3.9.2

This table presents the **aggregated balance sheet of the banking system - consolidated activity** - calculated by simple aggregation:

balanços dos grupos financeiros, em base consolidada, que incluem no perímetro de consolidação pelo menos uma OIFM com actividade predominante em Portugal e (ii) dos balanços das OIFM, em base individual, que não são objecto de consolidação em Portugal. Não se incluem (i) as instituições com sede e/ou actividade predominante no *off-shore* da Madeira, a qual se desenvolve essencialmente com não residentes e tem uma correspondência reduzida com as condições económicas domésticas; (ii) os fundos de mercado monetário.

B.3.9.3

Este quadro apresenta a demonstração de resultados agregada do sistema bancário - actividade consolidada - calculada por agregação simples: (i) das demonstrações de resultados dos grupos financeiros, em base consolidada, que incluem no perímetro de consolidação pelo menos uma OIFM com actividade predominante em Portugal e (ii) das demonstrações de resultados das OIFM, em base individual, que não são objecto de consolidação em Portugal. Não se incluem (i) as instituições com sede e/ou actividade predominante no *off-shore* da Madeira, a qual se desenvolve essencialmente com não residentes e tem uma correspondência reduzida com as condições económicas domésticas; (ii) os fundos de mercado monetário.

- (a) Na rubrica "resultados em empresas associadas e em filiais excluídas da consolidação" é registada a parte dos resultados gerados por empresas associadas e em filiais excluídas da consolidação, parte essa atribuível ao grupo em função da percentagem de participação detida nessas empresas. Empresas associadas são aquelas em que existe uma influência significativa na gestão, presumindo-se que tal existe quando a participação corresponda a, pelo menos, 20 por cento dos direitos de voto. Por seu lado, empresas filiais excluídas da consolidação são aquelas que prosseguem actividades incompatíveis com o objectivo das contas consolidadas, nomeadamente as empresas comerciais, industriais, agrícolas e de seguros.
- (b) O resultado antes de interesses minoritários permite ter uma medida mais rigorosa dos resultados gerados por todo o activo consolidado, devendo por isso ser utilizado para efeitos de comparação com a rentabilidade em base individual.

A.2.1 e B.7.1.1 a B.7.1.8

Definições gerais

- i) As estatísticas de taxas de juro das instituições financeiras monetárias (IFM) apresentadas no Boletim Estatístico têm subjacente uma metodologia harmonizada, válida para toda a área do euro, a qual se encontra definida no Regulamento N.º 63/2002 do Banco Central Europeu, de 20 de Dezembro de 2001 (BCE/2001/18). As estatísticas de taxas de juro cobrem as operações de empréstimos e depósitos denominados em euros face a particulares e sociedades não financeiras residentes em países pertencentes à União Monetária. Estas estatísticas são calculadas a partir das taxas de juro praticadas por uma amostra representativa das IFM residentes (excluindo o Banco de Portugal e os Fundos do Mercado Monetário) ponderadas pelos respectivos montantes associados.
- ii) O conceito de particulares abrange os sectores agrupados das famílias e das instituições sem fim lucrativo ao serviço das famílias.

(i) of balance sheets, on a consolidated basis, of the financial groups that include in the consolidation perimeter at least one OMF the principal activity of which is carried on in Portugal, and (ii) of balance sheets, on an individual basis, of the OMFs that are not consolidated in Portugal. Excluding (i) banks having their head office and/or carrying on their activities mainly in Madeira *off-shore*, which is essentially with non-residents and with a low correspondence to domestic economic conditions; (ii) and the money market funds.

B.3.9.3

This table presents the profit and loss account of the banking system – consolidated activity - calculated by simple aggregation: (i) of profit and loss account , on a consolidated basis, of the financial groups that include in the consolidation perimeter at least one OMF the principal activity of which is carried on in Portugal, and (ii) of profit and loss account , on an individual basis, of the OMFs that are not consolidated in Portugal. Excluding (i) banks having their head office and/or carrying on their activities mainly in Madeira *off-shore*, which is essentially with non-residents and with a low correspondence to domestic economic conditions; (ii) and the money market funds.

- (a) The item "income from affiliated companies and subsidiaries excluded from consolidation" records income generated by affiliated companies and subsidiaries excluded from consolidation, which is attributable to the group according to the percentage of shares held in these companies. Affiliated companies are companies whose management is under significant influence, assuming that this situation occurs when shares held correspond to, at least, 20 per cent of the voting rights. In addition, affiliated companies excluded from consolidation are companies whose activities are incompatible with the objective of consolidated accounts, namely commercial, industrial, agricultural and insurance corporations
- (b) Income before minority interests enables a more accurate measure of income generated by all consolidated assets and, therefore, it should be used in order to compare income with profitability on an individual basis.

A.2.1 e B.7.1.1 a B.7.1.8

General definitions

- i) Statistics on interest rates, applied by monetary financial institutions (MFIs) and published in the Statistical Bulletin, are based on the euro area harmonised methodology set by Regulation No. 63/2002 of the European Central Bank, of 20 December 2001 (ECB/2001/18). Interest rate statistics cover euro-denominated deposits and loans vis-à-vis private individuals and non-financial corporations resident in Monetary Union countries. These statistics are calculated based on interest rates applied by a representative sample of resident MFIs (excluding Banco de Portugal and Money Market Funds) weighted by their corresponding amounts.
- ii) The concept of private individuals covers the household sector and the sector of non-profit institutions serving households.

- iii) As estatísticas de taxas de juro abrangem as estatísticas de taxas de juro sobre *novas operações* e de *saldos*.

Por “novas operações” entende-se qualquer novo acordo entre uma família ou sociedade não financeira e a instituição monetária. As prorrogações automáticas de depósitos e de contratos de empréstimo preexistentes, ou seja, que não exijam qualquer envolvimento activo por parte do particular ou da sociedade não financeira e que não envolvam qualquer renegociação dos termos e condições do contrato, incluindo a taxa de juro, não são considerados novas operações. As alterações das taxas de juro variáveis que derivem de ajustamentos automáticos de taxa de juro efectuados pela IFM não constituem novos acordos e, portanto, não são consideradas novas operações. A taxa de juro das novas operações reflecte a média ponderada das taxas de juro aplicadas aos depósitos e empréstimos no que respeita aos novos acordos celebrados durante o período de referência.

Saliente-se, contudo, que as taxas de juro das novas operações apresentadas, por serem agregadas com recurso exclusivo aos montantes das operações e por estarem desagregadas por prazo de fixação inicial de taxa e não por prazo contratual, não podem ser interpretadas como o contributo na margem para as taxas de juro dos saldos. Tal implica, nomeadamente, que se perde o significado habitual dos *spreads* face aos indexantes relevantes (ver nota introdutória ao Boletim Estatístico de Dezembro de 2003).

Por seu turno, a taxa de juro sobre saldos reflecte a média ponderada das taxas de juro aplicadas aos saldos de depósitos ou de empréstimos vivos em fim de mês em relação a determinada categoria de instrumentos. Os créditos de cobrança duvidosa e os empréstimos para reestruturação da dívida a taxas inferiores às normalmente praticadas no mercado não estão incluídos nas taxas de juros médias ponderadas referentes aos saldos.

No caso dos descobertos bancários, depósitos transferíveis e depósitos com pré-aviso, entende-se que o conceito de saldo coincide com o de novas operações dada a natureza destes instrumentos financeiros.

Notas técnicas

- (1) As taxas de juro apresentadas são taxas acordadas anualizadas (TAA) e correspondem à média ponderada das taxas de juro individualmente acordadas entre a instituição monetária e o particular ou sociedade não financeira em relação a um dado depósito ou empréstimo, convertidas numa base anual e cotada como percentagem ao ano. A TAA cobre apenas os pagamentos de juros sobre depósitos ou empréstimos, mas não os outros encargos eventualmente aplicáveis. Para as novas operações de empréstimos ao consumo e habitação, é apresentada adicionalmente a taxa anual de encargos efectiva global, TAEG (Directiva n.º 87/2002/CEE e Directiva n.º 98/7/CE; Decreto-Lei n.º 359/91, de 21 de Setembro e Decreto-Lei n.º 101/2000, de 2 de Junho), que engloba todos os encargos com os empréstimos para além do pagamento dos juros.
- (2) Os montantes de novas operações são extrapolados para o conjunto das instituições de crédito a partir das que pertencem à amostra, com base no estimador *Horvitz-Thompson*.
- (3) A desagregação por prazo contratual das novas operações de empréstimos baseia-se no prazo de fixação inicial de taxa. Por exemplo, um novo empréstimo ao consumo a três anos com taxa de juro indexada, revista de 6 em 6 meses, é classificado em termos de novas operações no segmento “Empréstimos a particulares para consumo com prazo de fixação inicial de taxa até 1 ano”, enquanto que um outro novo empréstimo ao consumo a três anos com taxa de juro fixa é classificado no segmento “Empréstimos a particulares para consumo com prazo de fixação

- iii) Statistics on interest rates cover interest rate statistics on *new business* and *outstanding amounts*.

New business means any new agreement between a household or a non-financial corporation and the monetary institution. Rollovers of existing deposits and loan contracts that are carried out automatically - i.e., without any active involvement of the household or non-financial corporation, and that do not involve any renegotiation of the terms and conditions of the contract, including the interest rate - shall not be considered as new business. Changes in variable interest rates in the sense of automatic adjustments of the interest rate performed by a MFI are not new agreements and shall therefore not be considered as new business. Interest rates on *new business* shall reflect the weighted average interest rate applied to the deposits and loans in respect of new agreements made during the reference time period.

However, it should be noted that interest rates on *new business* cannot be interpreted as the margin contribution to interest rates on *outstanding amounts* because they are aggregated using business amounts as single weights, and they are broken down by initial rate fixation period and not by agreed maturity. This implies, inter alia, that the usual meaning of spreads vis-à-vis the relevant reference rate is lost (see Introductory Note to the December 2003 issue of the Statistical Bulletin).

Interest rates on *outstanding amounts* shall reflect the weighted average interest rate applied to deposits or loans in the relevant instrument category as at the end of the month. Non-performing loans and restructured loans at rates below standard market conditions are not included in the weighted average interest rates on *outstanding amounts*.

In the case of bank overdrafts, transferable deposits and deposits redeemable at notice, the concept of new business shall be extended to the whole stock, given the nature of these financial instruments.

Technical notes

- (1) The interest rates presented here are annualised agreed rates (AAR) and correspond to the weighted average of the interest rates that are individually agreed between the monetary institution and the household or non-financial corporation for a deposit or loan, converted to an annual basis and quoted in percentages per annum. Any AAR only covers interest rate payments on deposits and loans, but no other charges that may apply. A different rate is calculated for new consumer credit or new loans for house purchases, the annual percentage rate of charge (APRC), which covers the total cost of the loans, in addition to interest payments. It is calculated according to Directive No. 87/2002/EEC and Directive No. 98/7/EC as well as Decree-Law No. 359/91 of 21 September 1991 and Decree-Law No. 101/2000 of 2 June 2000.
- (2) The amounts of new business corresponding to credit institutions included in the sample are extrapolated to all credit institutions based on the *Horvitz-Thompson* estimator.
- (3) The breakdown of new loans by maturity is based on the initial rate fixation period. For instance, a new three-year consumer credit with indexed interest rate, revised half-yearly, is classified in these Tables under the item “Consumer credits to private individuals with up to a 1-year initial rate fixation”, while another new three-year consumer credit with fixed interest rate is classified in these Tables under the item “Consumer credits to private individuals with initial rate fixation from 1 to 5 years”. In the case of interest rates statistics on *outstanding amounts*

inicial de taxa de 1 a 5 anos”; no âmbito dos saldos estas duas operações são, em ambos os casos, classificadas no segmento “Empréstimos a particulares para consumo e outros fins – operações de 1 a 5 anos”. Por convenção, as operações a taxa variável estão classificadas no período de fixação inicial de taxa inferior a 1 ano. Para as novas operações de depósitos e para os saldos o critério subjacente é o prazo original da operação. As taxas de juro de novas operações apresentadas, por serem agregadas com recurso exclusivo aos montantes das operações e por estarem desagregadas por prazo de fixação inicial de taxa e não por prazo contratual, não podem ser interpretadas como o contributo na margem para as taxas de juro dos saldos. Tal implica, nomeadamente, que se perde o significado habitual dos *spreads* calculados face aos indexantes relevantes (ver nota introdutória ao Boletim Estatístico de Dezembro de 2003).

- (4) Os empréstimos a famílias para a compra de habitação são definidos como empréstimos concedidos para possibilitar o investimento na habitação, incluindo construção e melhoramentos. As estatísticas de taxas de juro das IFM cobrem indistintamente os créditos à habitação com e sem garantia. Os empréstimos às famílias para consumo (crédito ao consumo), são definidos como empréstimos concedidos para utilização pessoal no consumo de bens e serviços. Os novos empréstimos às famílias para outros fins são definidos como empréstimos, com excepção dos descobertos bancários, concedidos para finalidades tais como negócios, consolidação de dívida, educação, etc.
- (5) A desagregação por “escalon de crédito” dos empréstimos concedidos a empresas não financeiras baseia-se no montante de cada transacção individual que é classificada como nova operação e não na totalidade do crédito concedido a essas entidades.
- (6) Os descobertos bancários incluem, para além dos saldos devedores dos depósitos à ordem, os montantes de crédito utilizados com recurso a cartões de crédito e através de linhas de crédito autorizadas.
- (7) As taxas de juro publicadas são médias ponderadas pelos respectivos montantes associados. No que concerne às taxas sobre novas operações deve ter-se presente que estas taxas não são ponderadas pelo prazo contratual das operações.

B.8.2.1.1

- (a) Inclui informação dos Intermediários Financeiros supervisionados pelo Banco de Portugal, ou seja, exclui nomeadamente as Sociedades Gestoras de Participações Sociais que controlam as Empresas de Seguros. Adicionalmente, inclui informação de Sociedades e Fundos de Titularização de Créditos supervisionados pela Comissão de Mercados e Valores Mobiliários.

B.8.2.1.2

- (a) Inclui informação dos Auxiliares Financeiros supervisionados pelo Banco de Portugal, ou seja, exclui nomeadamente os Auxiliares de Seguros e as Sociedades e as Sociedades Gestoras de Fundos de Pensões.

B.8.2.2.1 a B.8.2.3.3

- (a) Inclui informação dos Outros Intermediários Financeiros e Auxiliares Financeiros supervisionados pelo Banco de Portugal, ou seja, exclui nomeadamente as Sociedades Gestoras de Participações Sociais

these credit transactions are, in both cases, classified under the item “Consumer credits and loans to other purposes to private individuals - 1 to 5 years’ maturity.” It has been agreed that variable rate loans are classified under up to a 1-year initial rate fixation. The underlying criterion for new deposits and for outstanding amounts consists of the original agreed maturity. Interest rates on *new business* cannot be interpreted as a contribution at the margin to the interest rates on *outstanding amounts* because they are aggregated using the business volume as a single weight and they are broken down by initial rate fixation period instead of by agreed maturity. In particular, this implies that the usual meaning of the spread vis-à-vis the relevant reference rate is lost (see Introductory Note to the December 2003 issue of the Statistical Bulletin).

- (4) Loans to private individuals for house purchase are defined as loans granted for housing investment, including construction and renovation. MFIs interest rate statistics cover indiscriminately loans for house purchase both with and without collateral. Loans to private individuals for consumption (consumer credit) are defined as loans granted for personal use in consumption of goods and services. New loans to private individuals for other purposes are defined as loans, except bank overdrafts, granted for purposes such as business, debt consolidation, education, etc.
- (5) The breakdown by “credit category” of loans granted to non-financial corporations is based on the amount of each individual transaction that is classified as new business and not on the total credit granted to such entities.
- (6) Bank overdrafts include, in addition to the debit balances of overnight deposits, the amount of credit used through credit cards and by means of authorised credit lines.
- (7) Published interest rates are average rates weighted by their corresponding amounts. In particular, interest rates on *new business* are not weighted by the agreed maturity of the transactions.

B.8.2.1.1

- (a) Includes data on Financial Intermediaries supervised by the Banco de Portugal, namely it does not include Financial Holding Companies that control Insurance Companies. Additionally, it includes data on Securitization Societies and Funds supervised by the Portuguese Securities Market Commission.

B.8.2.1.2

- (a) Includes data on Financial Auxiliaries supervised by the Banco de Portugal, namely it does not include Insurance Financial Auxiliaries and Pension Fund Managing Companies.

B.8.2.2.1 a B.8.2.3.3

- (a) Includes data on Other Financial Intermediaries and Financial Auxiliaries supervised by the Banco de Portugal, namely it does not include Financial Holding Companies that control

que controlam as Empresas de Seguros, os Auxiliares de Seguros e as Sociedades Gestoras de Fundos de Pensões. Adicionalmente, inclui informação de Sociedades e Fundos de Titularização de Créditos supervisionados pela Comissão de Mercados e Valores Mobiliários.

B.8.3.5

- (a) Inclui informação das Sociedades Gestoras de Participações Sociais do Sector Financeiro supervisionados pelo Banco de Portugal, isto é , exclui as Sociedades Gestoras Participações Sociais que controlam empresas de Seguros.

B.10.3.1

- (a) Os títulos seleccionados, para os quais se calculam "yields to maturity", são os que, em cada momento, são considerados como de referência para o prazo dos dez anos pelos intervenientes no mercado. Dado que os momentos de alteração de benchmark não são coincidentes para Portugal e para a área do Euro, os valores apresentados para o respectivo diferencial podem ser afectados pelo facto de, em determinados períodos, estarem em comparação obrigações com prazos residuais diferentes.

C. ESTATÍSTICAS DA BALANÇA DE PAGAMENTOS E DA POSIÇÃO DE INVESTIMENTO INTERNACIONAL

De acordo com a metodologia seguida nas Estatísticas da Balança de Pagamentos e da Posição de Investimento Internacional deve ter-se em consideração a seguinte sectorização institucional:

Autoridades monetárias - inclui o Banco de Portugal e o Tesouro, até Dezembro de 1998. A partir de Janeiro 1999 inclui, apenas, o Banco de Portugal. Esta alteração surge na sequência do estipulado no Tratado da Comunidade Europeia, cujos artigos 105(2) e 116(3) conferem ao Eurosistema, composto pelo Banco Central Europeu e pelos bancos centrais nacionais da zona do euro, o direito exclusivo de detenção e gestão das reservas oficiais dos Estados membros desde o início da fase III da UEM.

Administrações Públicas - a partir de Janeiro 1999 inclui o Tesouro; Outras instituições financeiras monetárias - exclui o Banco de Portugal; Outros intermediários financeiros e auxiliares financeiros - inclui, nomeadamente, Sociedades de Investimento, Sociedades financeiras de corretagem, Sociedades gestoras de património e Sociedades de desenvolvimento regional;

Particulares - inclui as famílias e as instituições sem fim lucrativo ao serviço das famílias.

C.0.1, C.2.0 e C.2.1

- (a) Na balança financeira um sinal negativo (positivo) corresponde a um aumento líquido (diminuição líquida) de activos ou a uma diminuição líquida (aumento líquido) de passivos.
- (b) A análise das rubricas de investimento directo, investimento de carteira e outro investimento em termos líquidos é particularmente relevante quando ocorram operações (sobretudo se forem de elevado montante) que se compensem em termos de activo e passivo, caso em que apenas os valores líquidos explicitarão adequadamente a situação verificada, podendo acontecer uma leitura errónea quando se proceda a uma análise isolada de cada uma das componentes.

Insurance Companies, Insurance Financial Auxiliaries and Pension Fund Managing Companies. Additionally, it includes data on Securitization Societies and Funds supervised by the Portuguese Securities Market Commission.

B.8.3.5

- (a) Includes data on Financial Holding Companies supervised by the Banco de Portugal, so it excludes Financial Holding Companies that control Insurance Companies.

B.10.3.1

- (a) The selected securities for which yields to maturity are calculated are those that, at any time, are considered to be a reference for the 10-year maturity by market participants./ The change of benchmark for Portugal and for the Euro area is not simultaneous. Thus the respective differential may be affected by the comparison of bonds with different residual maturities.

C. BALANCE OF PAYMENTS AND INTERNATIONAL INVESTMENT POSITION STATISTICS

According to the Balance of Payments and International Investment Position methodologies the following institutional sectors coverage should be considered:

Monetary authorities - up to December 1998, includes the Banco de Portugal and the Treasury. From January 1999 onwards, includes only the Banco de Portugal. In accordance with the institutional arrangements in the Treaty establishing the European Community, namely its articles 105(2) and 116(3), only the Eurosystem, composed of the ECB and the national central banks participating in the single currency, has the exclusive right to hold and manage the official foreign reserves of the Member States from the beginning of Stage Three of EMU.

General Government - from January 1999 onwards includes the Treasury.

Other monetary financial institutions - does not include the Banco de Portugal;

Other financial intermediaries and financial auxiliaries - includes, namely, Dealers, Wealth managing companies and Regional Development companies;

Private individuals - includes households and non-profit institutions serving households.

C.0.1, C.2.0 e C.2.1

- (a) A minus (plus) sign means a net increase (net decrease) on the assets and a net decrease (net increase) on the liabilities.
- (b) The analysis of these items in net terms is particularly relevant when there are very significant transactions affecting both assets and liabilities. In these cases, only net figures will appropriately express the correct result, whereas the separate analysis of each component would be misleading.

Esta situação tem ocorrido, sobretudo, ao nível da rubrica de investimento directo, caso em que a análise parcelar das operações de investimento de Portugal no exterior, por um lado, e do investimento do exterior em Portugal, por outro, deve ser conjugada com a leitura do comportamento da rubrica de investimento directo em termos líquidos.

Esta particularidade prende-se com o facto de existirem operações de investimento directo nos dois sentidos que se compensam mutuamente, não correspondendo a investimento líquido na (ou da) economia portuguesa. É o caso de uma empresa constituída em Portugal, que seja apenas um intermediário numa operação de investimento directo entre dois países estrangeiros. Por exemplo, se a empresa não residente A investe na empresa residente B e esta, por sua vez, investe noutra empresa não residente C, na prática, o resultado final consubstancia-se-á, em termos líquidos, num simples investimento entre empresas não residentes (investimento de em C).

C.2.4.7, C.2.5.7 e C.3.3.3

- (a) A zona económica *Off-shores* inclui os seguintes países: Andorra, Antígua e Barbuda, Anguila, Antilhas Holandesas, Barbados, Barém, Bermuda, Bahamas, Belize, Dominica, Granada, Ilha de Guernsey, Gibraltar, Hong Kong, Ilha de Man, Ilha de Jersey, Jamaica, São Cristóvão e Nevis, Ilhas Caimão, Líbano, Santa Lúcia, Liechtenstein, Libéria, Ilhas Marshall, Monserrate, Maldivas, Nauru, Panamá, Filipinas, Singapura, Ilhas Turcos e Caicos, São Vicente e Granadinas, Ilhas Virgens Britânicas, Ilhas Virgens Americanas, Vanuatu e Samoa.

D. ESTATÍSTICAS CAMBIAIS

D.1.1.1

- (a) Foram introduzidas nestes quadros, a partir de Outubro de 2000, as cotações médias mensais do euro em relação ao rand da África do Sul, won da Coreia do Sul, dólar de Hong Kong, coroa da Islândia, lev da Bulgária, coroa da Eslováquia, lira de Malta, leu da Roménia, lira turca, dólar de Singapura, lats da Letónia e litas da Lituânia, calculadas a partir das cotações de referência diárias do BCE.
- (b) O Banco Central Europeu passou a publicar a partir de 1 de Abril de 2005, taxas de câmbio de referência para o euro, numa base diária, para a Kuna croata (HRK), para o Rublo russo (RUB), para o Yuan renmimbi da China (CNY), para a Rupia indonésia (IDR), para o Ringgit da Malásia (MYR), para o Peso filipino (PHP) e para o Baht da Tailândia (THB). Até esta data, o Banco de Portugal divulgava taxas de câmbio mensais de fim de período para estas moedas.

D.1.2.1

- (a) DSE - Direito de Saque Especial.
- (b) Média dos *fixings* AM e PM de Londres.

D.1.2.3 e D.1.2.4

- (a) Os quadros A.2.3, D.1.2.3 e D.1.2.4 apresentam índices cambiais efectivos para Portugal. Um aumento do índice reflecte uma apreciação do euro. Estes índices são calculados como a média geométrica das taxas de câmbio bilaterais dos principais parceiros comerciais de Portugal, ponderadas pelo peso de cada parceiro

This situation has occurred mainly at the level of the direct investment item, where the separate analysis of Portuguese direct investment abroad and of foreign direct investment in Portugal has to be supplemented with the analysis of the total net direct investment item. This feature relates to the fact that there are direct investment transactions in both directions that balance each other, not resulting in a net investment in (or from) the Portuguese economy.

This is the case in which a company resident in Portugal acts solely as an intermediary in a direct investment transaction between two foreign countries. For example, if a non resident company A invests in a resident company B and the latter invests in another non resident company C, in practice the final net result will be an investment between non resident companies (investment from A in C).

C.2.4.7, C.2.5.7 e C.3.3.3

- (a) The economic zone *Off-shores* includes the following countries: Andorra, Antigua and Barbuda, Anguilla, Netherlands Antilles, Barbados, Bahrain, Bermuda, Bahamas, Belize, Dominica, Grenada, Guernsey, Gibraltar, Hong Kong, Isle of Man, Jersey, Jamaica, St Kitts and Nevis, Cayman Islands, Lebanon, Saint Lucia, Liechtenstein, Liberia, Marshall Islands, Montserrat, Maldives, Nauru, Panama, Philippines, Singapore, Turks and Caicos Islands, Saint Vincent and the Granadines, British Virgin Islands, U.S. Virgin Islands, Vanuatu and Samoa.

D. EXCHANGE RATE STATISTICS

D.1.1.1

- (a) From October 2000 onwards these tables include the euro average exchange rate against the South African rand, South Korean won, Hong Kong dollar, Iceland krona, Bulgarian lev, Slovak koruna, Maltese lira, Romania leu, Turkish lira, Singapore dollar, Latvian lats and Lithuanian litas, calculated from the daily reference exchange rates of the ECB.
- (b) As from 1st April 2005, the European Central Bank started to publish euro reference exchange rates on a daily basis for the (Croatia) kuna (HRK), for the Russian rouble (RUB), for the (China) Renmimbi yuan (CNY), for the Indonesian rupiah (IDR), for the Malaysian ringgit (MYR), for the Philippine peso (PHP) and for the (Thailand) bath (THB). Until this date, the Banco de Portugal published end-of-month euro exchange rates for these currencies.

D.1.2.1

- (a) SDR - Special Drawing Right.
- (b) Average of the London AM and PM fixings.

D.1.2.3 e D.1.2.4

- (a) The tables A.2.3, D.1.2.3 E D.1.2.4 present effective exchange rate indices for Portugal. An increase in the index reflects an appreciation of the euro. These indices are calculated as the geometric average of the portuguese main trade partners bilateral exchange rates, weighted by the relative importance of each part-

nas relações comerciais externas de manufacturas, incluindo efeitos em terceiros mercados e os efeitos da concorrência das produções domésticas de manufacturas dos países parceiros comerciais considerados, no período 2001-2003. Os parceiros comerciais considerados foram Áustria, Bélgica, Brasil, República Checa, Dinamarca, Finlândia, França, Alemanha, Grécia, Hungria, Irlanda, Itália, Japão, Luxemburgo, Países Baixos, Noruega, Polónia, Espanha, Suécia, Suíça, Reino Unido e Estados Unidos que representaram, no triénio 2001-2003, cerca de 92 por cento do comércio externo português de manufacturas. Os índices cambiais efectivos reais foram obtidos deflacionando os índices nominais com índices de preços no consumidor e com deflatores do PIB. A base dos índices apresentados é o primeiro trimestre de 1999, coincidindo com a base escolhida pelo BCE para as taxas de câmbio efectivas do euro. Para uma descrição mais pormenorizada da metodologia ver o artigo “Novo índice cambial efectivo para a economia portuguesa”, publicado no *Boletim Económico* do Banco de Portugal de Dezembro de 2004.

D1.2.4

- (b) DSE - Direito de Saque Especial.
- (c) Média dos *fixings* AM e PM de Londres.

D.1.3

- (a) Actualmente, com excepção das moedas AOA, CSD e STD, que têm cotação contra o Euro, as restantes moedas têm subjacente as cotações do dólar dos Estados Unidos (USD) face a cada moeda (preços médios recolhidos no último dia útil do mês, cerca das 13.30h) e a taxa de referência do euro face ao USD (fonte: BCE, último dia útil do mês).
- (b) Em Fevereiro de 2003, data da formação do novo estado Sérvia-Montenegro, introdução do Dinar Sérvio (CSD) para a Sérvia, enquanto que em Montenegro passou a utilizar-se o Euro (EUR). Série descontinuada do Dinar Jugoslavo (YUM) com efeitos a partir de Fevereiro de 2003, data da formação do novo estado Sérvia-Montenegro.
- (c) Em 1 de Dezembro de 1999, introdução do Kwanza (AOA), equivalendo a 1 000 000 do anterior Kwanza reajustado (AOR).
- (d) No final de Março de 1999, o Franco Congolês passou a ser cotado como moeda da República Democrática do Congo, em substituição do anterior Novo Zaire. Foi estabelecida a paridade entre as duas moedas de 1:100000.
- (e) Cotações do Franco malgache (MGF) até Dezembro de 2004. A partir de Janeiro de 2005 cotações da nova moeda Ariary malgache MGA, introduzida em 31 de Julho de 2003, com a paridade de 1 MGA = 5 MGF.
- (f) O Metical revalorizado (MZN) entrou em circulação em 1 de Julho de 2006, com a paridade de 1 MZN = 1 000 MZM. O anterior Metical (MZM) continuará em circulação até 31 de Dezembro de 2006.
- (g) Franco da Comunidade Financeira Africana (Franco CFA - BEAC) – Autoridade responsável: Banque Centrale des États de l’Afrique Centrale - cotação para: Camarões, República Centro-Africana, Congo, Gabão, Chade e Guiné Equatorial.
- (h) Franco da Comunidade Financeira Africana (Franco CFA - BEACO) – Autoridade responsável: Banque Centrale des États de l’Afrique de

ner in the manufactures external trade, including third market effects and the competition of trade partners domestic production, in 2001-2003. The partner countries included are Austria, Belgium, Brazil, Czech Republic, Denmark, Finland, France, Germany, Greece, Hungary, Ireland, Italy, Japan, Luxemburg, Netherlands, Norway, Poland, Spain, Sweden, Switzerland, United Kingdom and United States that represented 92 per cent of the portuguese manufactures external trade, in the period 2001-2003. The real indices correspond to the nominal index deflated with consumer price indices and GDP deflators. The base period is the first quarter of 1999, as ECB does for euro effective exchange rates. For further details see the article “The new effective exchange rate index for the portuguese economy”, published in the Banco de Portugal Economic Bulletin, December 2004.

D.1.2.4

- (b) SDR - Special Drawing Right.
- (c) Average of the London AM and PM fixings.

D.1.3

- (a) Currently, with exception of the currencies AOA, CSD e STD, that have exchange rate against the Euro, the others currencies are based on the US Dollar exchange rate vis-à-vis each currency (average prices on the last working day of the month, at 1:30 PM) and the euro reference rate vis-à-vis the US dollar (source: ECB, last working day of the month).
- (b) On February 2003, data of the constitution of the new state of Serbia-Montenegro issue of Serbian Dinar (CSD) for Serbia, while Montenegro began using the Euro (EUR). Yugoslavian Dinar (YUM) series discontinued with effects from February 2003, data of the constitution of the new state of Serbia-Montenegro.
- (c) On 1 December, 1999, issue of Kwanza (AOA) equivalent to 1 000 000 of the previous Readjusted Kwanza (AOR).
- (d) At the end of March 1999, the Franc Congolais started to be quoted as the currency of Congo Democratic Republic, replacing the previous New Zaire. A parity of 1:100000 was established between the two currencies.
- (e) Malagasy Franc exchange rate until December 2004. Starting on January 2005, exchange rate for the new currency, Malagasy Ariary (MGA), introduced on 31 July 2003 equivalent to 5 of previous Malagasy Franc (MGF).
- (f) The re-valued Metical (MZN) entered into circulation on 1 July 2006, equivalent to 1 MZN = 1 000 MZM. The former Metical (MZM) will remain in circulation until 31 December 2006.
- (g) African Financial Community Franc (Franco CFA - BEAC) – Responsible authority: Banque Centrale des États de l’Afrique Centrale - quotation for: Cameroon, Central African Republic, Congo, Gabon, Chade and Equatorial Guinea.
- (h) African Financial Community Franc (CFA Franc BEACO) – Responsible authority: Banque Centrale des États de

l'Ouest - cotação para: Benim, Costa do Marfim, Burkina-Faso, Senegal, Niger, Togo, Mali e Guiné-Bissau. No caso da Guiné-Bissau, o franco apenas foi introduzido como moeda oficial em 2 de Maio de 1997, em substituição do Peso da Guiné-Bissau.

- (i) Em 1 de Agosto de 2006 o Dólar de Zimbabué (ZWD) foi redenominado na razão de 1 ZWD novo = 1000 ZWD antigos.
- (j) Sistema de câmbios múltiplos. Paridade fixa face ao dólar dos Estados Unidos. De Julho de 1999 a Outubro de 2003, paridade fixa face ao euro para as transacções com a Área do euro.
- (k) Em 1 de Janeiro de 2004, o Dólar do Suriname (SRD) substituiu o Florim do Suriname (SRG), na razão de 1 SRD = 1000 SRG.
- (l) Cotações do Afghani (AFA) até Dezembro 2002. A partir de Janeiro 2003 - cotações da nova moeda - Afghani (AFN) -, introduzida em 7 de Outubro de 2002 com a paridade de 1 AFN = 1000 AFA.
- (m) Até Fevereiro de 2004 - cotações oficiais para o Dinar Iraquiano. A partir de Março de 2004 - cotação para o novo Dinar Iraquiano com base em leilão do Banco Central do Iraque.

D.2.1, D.2.2, D.2.3, D.2.4

- (a) Valor bruto dos montantes nominais ou nocionais das transacções contratadas durante o mês a que se refere o inquérito, corrigidos da duplicação resultante das transacções efectuadas no mercado interbancário doméstico. Em Abril de 1995, o inquérito à Actividade dos Mercados de Câmbios alargou o seu âmbito, abrangendo informação mais detalhada sobre o mercado de derivados, e a sua periodicidade passou de trimestral a semestral. A partir de Abril de 1999, na sequência da criação do euro, as séries relativas às transacções envolvendo as denominações legais do euro foram descontinuadas. Em Abril de 2001, o inquérito alterou a periodicidade para anual e passou também a cobrir informação individualizada sobre as transacções com contrapartes da zona euro. Nos inquéritos realizados até Janeiro de 1995 (inclusive), as sucursais financeiras nas zonas *off-shore* da Madeira e Açores foram consideradas entidades não residentes, não tendo sido directamente inquiridas. A partir de Abril de 1995, estas sucursais *off-shore* passaram a ser consideradas entidades financeiras residentes e todas as operações que efectuam no âmbito do inquérito são reportadas conjuntamente com as da respectiva sede.
- (b) Valores convertidos em unidades de dólares dos EUA, às taxas de câmbio diárias de referência divulgadas pelo Banco de Portugal do dia da contratação da transacção, e divididos pelo número de dias do mês em que os mercados cambial e de derivados portugueses tenham estado abertos.
- (c) Transaccionados em balcão.
- (d) Incluem os *cross-currency interest rate swaps*.
- (e) Inclui uma categoria residual de outros produtos derivados cambiais OTC, que não surge discriminada nos quadros.
- (f) As transacções de opções e futuros cambiais em bolsa não surgem discriminadas em separado nos quadros, embora sejam cobertas pelo inquérito, devido ao seu peso residual.

l'Afrique de l'Ouest - quotation for: Benin, Cote d'Ivoire, Burkina-Faso, Senegal, Niger, Togo, Mali and Guinea-Bissau. In Guinea-Bissau, the franc was only introduced as the official currency on 2 May 1997, replacing the Guinea-Bissau Peso.

- (i) With effect from August 1, 2006, the Zimbabwe Dollar was redenominated at a conversion rate of 1 ZWD new = 1000 ZWD old.
- (j) Multiple exchange rates system. Fixed parity against the US Dollar. From July 1999 to October 2003, fixed parity against the euro for transactions with the Euro Area.
- (k) On January 2004, the Suriname Dolar (SRD) replaced the Suriname Guilder (SRG), at the rate of 1 SRD per 1000 SRG.
- (l) Afghani (AFA) exchange rate till December 2002. Since January 2003, exchange rate for the new Afghani, equivalent 1 AFN = 1000 AFA, issue on 7 October 2002.
- (m) Until February 2004 - official rate for the Iraquian Dinar. Since March 2004 - new Iraquian Dinar rate based on Iraquian Central Bank auction.

D.2.1, D.2.2, D.2.3, D.2.4

- (a) Gross nominal or notional principal amounts of transactions concluded during the survey's month, net of local inter-dealer double-counting. In April 1995, the survey of Foreign Exchange Market Activity was significantly expanded to include a comprehensive coverage of foreign exchange and interest rate derivatives markets and its frequency was changed from quarterly to semi-annual. As from April 1999, following the creation of the euro, statistical series concerning the euro legacy currencies were discontinued. In April 2001, the survey's frequency was changed to annual and separate data on transactions carried out with euro area counterparties started to be collected. In the surveys undertaken until January 1995 (inclusive), the off-shore branches at Madeira and Azores were considered as non-resident entities. For that reason they did not take part in the survey. As from April 1995, these entities have been considered as residents and all their transactions are jointly reported with those of their head offices.
- (b) Valued converted into US dollars using the reference exchange rates disclosed by Banco de Portugal prevailing on the date of the trade and divided by the number of days in the month when the Portuguese foreign exchange and derivatives markets were open.
- (c) Over-the-counter.
- (d) Include the cross-currency interest rate swaps.
- (e) Includes a residual category of other OTC foreign exchange derivatives instruments, which is not separately disclosed.
- (f) Due to its residual share, the exchange-traded foreign exchange options and futures are not separately disclosed, although they are covered by the survey.

D.2.5, D.2.6, D.2.7, D.2.8

- (a) Valores brutos, nominais ou nominais, dos montantes em carteira, corrigidos da duplicação resultante das posições detidas no mercado interbancário doméstico. Os dados relativos às posições só começaram a ser recolhidos a partir de Abril de 1995, quando o inquérito à Actividade dos Mercados de Câmbios alargou o seu âmbito, abrangendo informação mais detalhada sobre o mercado de derivados, e a sua periodicidade passou de trimestral a semestral. A partir de Abril de 1999, na sequência da criação do euro, as séries relativas às transacções envolvendo as denominações legais do euro foram descontinuadas. Em Abril de 2000, o inquérito passou a cobrir informação sobre as posições em aberto de derivados sobre acções e mercadorias e de derivados de crédito. Em Abril de 2001, o inquérito alterou a periodicidade para anual e passou também a cobrir informação individualizada sobre as posições com contrapartes da zona euro. As posições de opções e futuros cambiais em bolsa não surgem discriminadas em separado nos quadros, embora sejam cobertas pelo inquérito, devido ao seu peso residual. As sucursais financeiras nas zonas *off-shore* da Madeira e Açores são consideradas entidades financeiras residentes e todas as operações que efectuem no âmbito do inquérito são reportadas conjuntamente com as da respectiva sede.
- (b) Transaccionados em balcão.
- (c) Incluem os *cross-currency interest rate swaps*.
- (d) Inclui uma categoria residual de outros produtos derivados cambiais OTC, que não surge discriminada nos quadros.
- (e) As transacções de opções e futuros cambiais em bolsa não surgem discriminadas em separado nos quadros, embora sejam cobertas pelo inquérito, devido ao seu peso residual.

D.2.9, D.2.10

- (a) Valor bruto dos montantes nominais ou nominais das transacções contratadas durante o mês a que se refere o inquérito, corrigidos da duplicação resultante das transacções efectuadas no mercado interbancário doméstico. Os dados relativos às transacções de derivados sobre taxas de juro só começaram a ser recolhidos a partir de Abril de 1995, quando o inquérito à Actividade dos Mercados de Câmbios alargou o seu âmbito, abrangendo informação mais detalhada sobre o mercado de derivados, e a sua periodicidade passou de trimestral a semestral. A partir de Abril de 1999, na sequência da criação do euro, as séries relativas às transacções envolvendo as denominações legais do euro foram descontinuadas. Em Abril de 2001, o inquérito alterou a periodicidade para anual e passou também a cobrir informação individualizada sobre as transacções com contrapartes da zona euro. Nos inquéritos realizados até Janeiro de 1995 (inclusive), as sucursais financeiras nas zonas *off-shore* da Madeira e Açores foram consideradas entidades não residentes, não tendo sido directamente inquiridas. A partir de Abril de 1995 as sucursais financeiras nas zonas *off-shore* da Madeira e Açores são consideradas entidades financeiras residentes e todas as operações que efectuem no âmbito do inquérito são reportadas conjuntamente com as da respectiva sede.
- (b) Valores convertidos em unidades de dólares dos EUA, às taxas de câmbio diárias de referência divulgadas pelo Banco de Portu-

D.2.5, D.2.6, D.2.7, D.2.8

- (a) Gross nominal or notional amounts outstanding net of local inter-dealer double-counting. Data on amounts outstanding only started to be collected as from April 1995, when the survey of Foreign Exchange Market Activity was significantly expanded to include a comprehensive coverage of derivatives market and its frequency was changed from quarterly to semi-annual. As from April 1999, following the creation of the euro, statistical series concerning the euro legacy currencies were discontinued. In April 2000, the survey started to collect data on amounts outstanding of equity, commodity and credit derivatives, although they are not disclosed. In April 2001, the survey's frequency was changed to annual and separate data on amounts outstanding vis-à-vis euro area counterparties started to be collected. The off-shore branches at Madeira and Azores are considered as residents and all their transactions are jointly reported with those of their head offices.
- (b) Over-the-counter.
- (c) Include the cross-currency interest rate swaps.
- (d) Includes a residual category of other OTC foreign exchange derivatives instruments, which is not separately disclosed.
- (e) Due to its residual share, the exchange-traded foreign exchange options and futures are not separately disclosed, although they are covered by the survey.

D.2.9, D.2.10

- (a) Gross nominal or notional principal amounts of transactions concluded during the survey's month, net of local inter-dealer double-counting. Data on single-currency interest rate derivatives only started to be collected as from April 1995, when the survey of Foreign Exchange Market Activity was significantly expanded to include a comprehensive coverage of derivatives market and its frequency was changed from quarterly to semi-annual. As from April 1999, following the creation of the euro, statistical series concerning the euro legacy currencies were discontinued. In April 2001, the survey's frequency was changed to annual and separate data on transactions carried out with euro area counterparties started to be collected. In the surveys undertaken until January 1995 (inclusive), the off-shore branches at Madeira and Azores were considered as non-resident entities. For that reason they did not take part in the survey. As from April 1995, these entities have been considered as residents and all their transactions are jointly reported with those of their head offices.
- (b) Values converted into US dollars using the reference exchange rates disclosed by Banco de Portugal prevailing on the date of

gal do dia da contratação da transacção, e divididos pelo número de dias do mês em que os mercados cambial e de derivados portugueses tenham estado abertos.

- (c) Transaccionados em balcão.
- (d) Inclui uma categoria residual de outros produtos derivados sobre taxas de juro OTC, que não surge discriminada nos quadros.
- (e) Contratos transaccionados na Bolsa de Derivados do Porto, até à sua extinção em 2000.

D.2.11, D.2.12

- (a) Valores brutos, nominais ou nocionais, dos montantes em carteira, corrigidos da duplicação resultante das posições detidas no mercado interbancário doméstico. Os dados relativos às posições só começaram a ser recolhidos a partir de Abril de 1995, quando o inquérito à Actividade dos Mercados de Câmbios alargou o seu âmbito, abrangendo informação mais detalhada sobre o mercado de derivados e tendo a sua periodicidade passado de trimestral a semestral. A partir de Abril de 1999, na sequência da criação do euro, as séries relativas às transacções envolvendo as denominações legais do euro foram descontinuadas. Em Abril de 2000, o inquérito passou a cobrir informação sobre as posições em aberto de derivados sobre acções e mercadorias e de derivados de crédito. Em Abril de 2001, o inquérito alterou a periodicidade para anual e passou também a cobrir informação individualizada sobre as posições com contrapartes da zona euro. As sucursais financeiras nas zonas *off-shore* da Madeira e Açores são consideradas entidades financeiras residentes e todas as operações que efectuam no âmbito do inquérito são reportadas conjuntamente com as da respectiva sede.

- (b) Transaccionadas em balcão.
- (c) Inclui uma categoria residual de outros produtos derivados sobre taxas de juro OTC, que não surge discriminada nos quadros.
- (d) Contratos transaccionados na Bolsa de Derivados do Porto, até à sua extinção em 2000.

the trade and divided by the number of days in the month on which the Portuguese foreign exchange and derivatives markets were open.

- (c) Over-the-counter.
- (d) Includes a residual category of other OTC foreign exchange derivatives instruments, which is not separately disclosed.
- (e) Contracts traded in the Oporto Derivatives Exchange until their termination in 2000.

D.2.11, D.2.12

- (a) Gross nominal or notional amounts outstanding net of local inter-dealer double-counting. Data on amounts outstanding only started to be collected as from April 1995, when the survey of Foreign Exchange Market Activity was significantly expanded to include a comprehensive coverage of derivatives market and its frequency was changed from quarterly to semi-annual. As from April 1999, following the creation of the euro, statistical series concerning the euro legacy currencies were discontinued. In April 2000, the survey started to collect data on amounts outstanding of equity, commodity and credit derivatives, although they are not disclosed. In April 2001, the survey's frequency was changed to annual and separate data on amounts outstanding vis-à-vis euro area counterparties started to be collected. The off-shore branches at Madeira and Azores are considered as resident and all their transactions are jointly reported with those of their head offices.

- (b) Over-the-counter.
- (c) Includes a residual category of other OTC foreign exchange derivatives instruments, which is not separately disclosed.
- (d) Contracts traded in the Oporto Derivatives Exchange until their termination in 2000.

DESAGREGAÇÃO SECTORIAL UTILIZADA NAS ESTATÍSTICAS MONETÁRIAS E FINANCEIRAS

SECTOR RESIDENTE				
Sociedades financeiras	Instituições financeiras monetárias (IFM)	Banco de Portugal		Sector monetário
		Outras instituições financeiras monetárias	Bancos Caixas económicas Caixas de crédito agrícola mútuo Fundos do mercado monetário	
	Instituições financeiras não monetárias (IFNM)	Outros intermediários financeiros	Fundos de investimento, excepto fundos do mercado monetário Sociedades de capital de risco Sociedades de factoring Sociedades financeiras de corretagem Sociedades financeiras para aquisições a crédito Sociedades gestoras de participações sociais (do sector financeiro) Sociedades de locação financeira Intermediários financeiros - outros	
		Auxiliares financeiros	Agências de câmbios Sociedades corretoras Sociedades gestoras de fundos de investimento Sociedades gestoras de patrimónios Auxiliares financeiros - outros	
		Sociedades de seguros e fundos de pensões		
Administrações Públicas	Administração Central	Estado Serviços e Fundos Autónomos	Sector não monetário	
	Administração Regional	Açores Madeira		
	Administração Local	Continente Açores Madeira		
	Fundos de Segurança Social			
Sociedades não financeiras	Sociedades não financeiras públicas Sociedades não financeiras privadas			
Particulares	Famílias			
	Instituições sem fim lucrativo ao serviço das famílias			
Emigrantes				
SECTOR NÃO RESIDENTE				
Desagregação idêntica à do sector residente, com as necessárias alterações, das quais se destacam:				
* O sector das Outras IFM apresenta uma desagregação adicional entre "sede e sucursais da própria instituição" e "outras";				
* O sector das Outras IFM para países fora da União Europeia é apenas constituído por bancos;				
* Inclui organismos internacionais.				

 Corresponde ao sector neutro em termos de detenção de moeda.

**NOMENCLATURA DE INSTRUMENTOS FINANCEIROS E OUTRAS RUBRICAS
NAS ESTATÍSTICAS MONETÁRIAS E FINANCEIRAS**

ACTIVO			
Ouro monetário			
Direitos de saque especiais			
Activos face ao Fundo Monetário Internacional			
Notas e moedas			
Créditos e equiparados	Depósitos	Depósitos transferíveis	
		Outros depósitos	Depósitos com pré-aviso Depósitos a prazo Certificados de depósito
	Empréstimos	Desconto	
		Empréstimos (excepto desconto) e outras disponibilidades	Empréstimos no mercado monetário interbancário Empréstimos subordinados Outros empréstimos Outras disponibilidades
		Créditos de cobrança duvidosa	
Títulos excepto acções	Bilhetes do Tesouro Papel comercial Obrigações (excepto obrigações subordinadas) Obrigações subordinadas Títulos de participação Outros títulos de dívida		
Acções e outras participações	Acções Unidades de participação Outras participações		
Activos diversos	Cheques Imóveis, imobiliário e material Adiantamentos Outras contas a receber Derivados financeiros Contas diversas		
Activos diversos	Cheques Imóveis, mobiliário e material Adiantamentos Outras contas a receber Custos por natureza Contas diversas		

**NOMENCLATURA DE INSTRUMENTOS FINANCEIROS E OUTRAS RUBRICAS
NAS ESTATÍSTICAS MONETÁRIAS E FINANCEIRAS**

PASSIVO				
Contrapartida dos direitos de saque especiais				
Emissão monetária				
Depósitos e equiparados	Depósitos	Depósitos transferíveis		
		Depósitos com pré-aviso		
	Equiparados a depósitos	Depósitos a prazo		
		Conta emigrante		
		Depósitos de poupança habitação		
		Depósitos de poupança reformado		
		Outros depósitos de poupança		
		Certificados de depósito		
		Acordos de recompra		
		Empréstimos	Créditos	Desconto
				Empréstimos no mercado monetário interbancário
		Empréstimos subordinados		
		Outros empréstimos		
		Outras responsabilidades		
Títulos excepto capital		Papel comercial		
		Obrigações (excepto obrigações subordinadas)		
		Obrigações subordinadas		
		Títulos de participação		
		Outros títulos de dívida		
Unidades de participação de fundos do mercado monetário				
Capital e reservas	Acções			
	Proveitos por natureza			
	- Custos por natureza			
	Outras participações			
	Resultados			
	Fundos de reserva			
		Provisões para créditos de cobrança duvidosa		
		Provisões para riscos diversos		
Passivos diversos	Depósitos obrigatórios			
	Adiantamentos			
	Outras contas a pagar			
	Derivados financeiros			
		Contas diversas		
Passivos diversos	Depósitos obrigatórios			
	Adiantamentos			
	Outras contas a receber / a pagar			
	Proveitos por natureza			
	Provisões para créditos de cobrança duvidosa			
		Contas diversas		

GLOSSÁRIO

AC	Administração Central
AECOPS	Associação de Empresas de Construção e Obras Públicas
ANEOP	Associação Nacional de Empreiteiros de Obras Públicas
AP	Administrações Públicas
BCE	Banco Central Europeu
BT	Bilhetes do Tesouro
BVL	Bolsa de Valores de Lisboa
CAE	Classificação das Actividades Económicas
CIMPOR	Cimpor, Cimentos de Portugal, S.A.
CLIP	Crédito em Sistema de Leilão ao Investimento Público
DSE	Direito de Saque Especial
FECOM	Fundo Europeu de Cooperação Monetária
FEDER	Fundo Europeu para o Desenvolvimento Regional
FEOGA	Fundo Europeu de Orientação e Garantia Agrícola
FMI	Fundo Monetário Internacional
f.o.b.	free on board
FSE	Fundo Social Europeu
IME	Instituto Monetário Europeu
INE	Instituto Nacional de Estatística
IPC	Índice de Preços no Consumidor
IRC	Imposto sobre o Rendimento das Pessoas Colectivas
IRS	Imposto sobre o Rendimento das Pessoas Singulares
ISFLSF	Instituições Sem Fins Lucrativos ao Serviço das Famílias
ITCE	Índice da Taxa de Câmbio Efectiva do Escudo
IVA	Imposto sobre o Valor Acrescentado
MTC	Mecanismo de Taxas de Câmbio
n.i.n.r.	não incluído noutra rubrica
OCDE	Organização para a Cooperação e Desenvolvimento Económicos
PALOP	Países Africanos de Língua Portuguesa
PEDIP	Programa Específico para o Desenvolvimento da Indústria Portuguesa
PETROGAL	Petróleos de Portugal, Petrogal, S.A
PIB	Produto Interno Bruto
SME	Sistema Monetário Europeu
TAEG	Taxa anual de encargos efectiva global
UE	União Europeia
UM	União Monetária

Sinais convencionais utilizados nos quadros

“-”	não aplicável
“.”	não disponível
“0”	nulo ou irrelevante
“p”	provisório

GLOSSARY

AECOPS	Associação de Empresas de Construção e Obras Públicas
ANEOP	Associação Nacional de Empreiteiros de Obras Públicas
APRC	Annual percentage rate of charge
ECB	European Central Bank
BVL	Bolsa de Valores de Lisboa (Lisbon Stock Exchange)
CEA	Classification of Economic Activities
CIMPOR	Cimpor, Cimentos de Portugal, S.A.
CG	Central Government
CLIP	Auctioned Credit for Public Investment
CPI	Consumer Price Index
EAGGF	European Agricultural Guidance and Guarantee Fund
EERI	Effective Exchange Rate Index
EMCF	European Monetary Cooperation Fund
EMI	European Monetary Institute
EMS	European Monetary System
EMU	European Monetary Union
ERDF	European Regional Development Fund
ERM	Exchange Rate Mechanism
ESF	European Social Fund
EU	European Union
F.o.b.	free on board
GDP	Gross Domestic Product
GG	General Government
IMF	International Monetary Fund
INE	Instituto Nacional de Estatística
n.i.e.	Not included elsewhere
NPISH	Non-profit Institutions Serving Households
OECD	Organisation for Economic Cooperation and Development
PALOP	Portuguese Speaking African Countries
PETROGAL	Petróleos de Portugal, Petrogal, S.A.
PEDIP	Specific Programme for the Development of Portuguese Industry
SDR	Special Drawing Right
TB	Treasury Bills

Conventions used in the tables

“-”	not applicable
“.”	not available
“0”	nil or negligible
“p”	provisional

Suplementos ao Boletim Estatístico

- 1/98 Informação estatística sobre Instituições Financeiras Não Monetárias, Dezembro de 1998. /
Statistical information on non-monetary financial institutions, December 1998.
- 2/98 Investimento directo do exterior em Portugal: estatísticas de fluxos e *stocks* para o ano de 1996 e estimativas de *stocks* para 1997, Dezembro de 1998. /
Foreign direct investment in Portugal: flows and stocks statistics for 1996 and stocks estimates for 1997, December 1998.
- 1/99 Nova apresentação das estatísticas da balança de pagamentos, Fevereiro/Março de 1999. /
New presentation of the Balance of Payments Statistics, February/March 1999.
- 2/99 Informação estatística sobre fundos de investimento mobiliário (FIM), Dezembro de 1999. /
Statistical information on mutual funds, December 1999.
- 1/00 Investimento directo de Portugal no exterior, Dezembro de 2000. /
Portuguese direct investment abroad, December 2000.
(available only in Portuguese)
- 1/01 “Balanço estatístico” e “Balanço contabilístico” das Outras Instituições Financeiras Monetárias, Agosto de 2001. /
“Statistical balance sheet” and “Accounting balance sheet” of other monetary financial institutions, August 2001.
- 1/05 Utilização da Central de Responsabilidades de Crédito no Âmbito das Estatísticas Monetárias e Financeiras, Abril de 2005. /
A new source for Monetary and Financial Statistics: the Central Credit Register, April 2005.
- 2/05 Contas Nacionais Financeiras da Economia Portuguesa. Notas Metodológicas e Apresentação dos Resultados Estatísticos de 2000 a 2004, Junho de 2005. /
National Financial Accounts for the Portuguese Economy. Methodological Notes and Statistical Results for 2000-2004, June 2005.
- 3/05 Contas Nacionais Financeiras da Economia Portuguesa. Estatísticas sobre Patrimónios Financeiros de 1999 a 2004, Novembro de 2005. /
National Financial Accounts for the Portuguese Economy. Statistics on financial assets and liabilities for 1999 - 2004, November 2005.
- 4/05 Ajustamento Sazonal de Séries Estatísticas da Balança de Pagamentos, Novembro de 2005. /
Seasonal adjustment of Balance of Payments Statistics, November 2005.
- 5/05 Estatísticas das Empresas Não Financeiras da Central de Balanços, Dezembro de 2005. /
Statistics on Non-Financial Corporations from the Central Balance-Sheet Database, December 2005.