Banco de Portugal

EUROSISTEMA

Boletim Estatístico | *Statistical Bulletin* | 10|2006

Disponível em

www.bportugal.pt

Publicações e Estatísticas

Banco de Portugal

Departamento de Estatística

Av. Almirante Reis, 71/3º

1150-012 Lisboa

Distribuição

Departamento de Serviços de Apoio

Av. Almirante Reis, 71/2º

1150-012 Lisboa

Impressão e Acabamento

Guide - Artes Gráficas

Tiragem

1000 exemplares

Depósito Legal nº 86640/95

ISSN 0872-9751

Notas aos Quadros

Os quadros apresentados no Boletim Estatístico incluem dois tipos de notas:
• Notas identificadas por letras, cujo texto informativo é apresentado no Capítulo I – "Notas explicativas";
• Notas identificadas por números ou outros símbolos, cujo texto informativo é apresentado no final do próprio quadro.

Special Data Dissemination Standard

Em Abril de 1996 o Fundo Monetário Internacional (FMI) criou o 'Special Data Dissemination Standard' (SDDS) visando reforçar a transparência, integridade, actualidade e qualidade da informação estatística. No âmbito do SDDS é disponibilizada informação sobre: dados macroeconómicos; política de divulgação ao público; política de revisões; metodologias subjacentes à preparação da informação estatística.
Portugal aderiu ao SDDS em Outubro de 1998, podendo ser consultada a informação relativa a Portugal no 'Dissemination Standard Bulletin Board' (DSBB) do FMI, acessível na Internet - http://dsbb.imf.org.
Em articulação com o calendário de divulgação estabelecido no SDDS, igualmente disponível no referido endereço da Internet, o Banco de Portugal publica, em primeira mão, na Internet - www.bportugal.pt - as relevantes estatísticas sobre Contas da Administrações Públicas - Contas Financeiras, Contas da Administração Central - Financiamento, Contas do Sector Bancário e do Banco de Portugal, Taxas de Juro, Balança de Pagamentos, Posição de Investimento Internacional, Reservas Internacionais e Dívida Externa.
A informação estatística abrangida pelo SDDS, relativa a Portugal, é compilada pelo Ministério das Finanças, pelo Instituto Nacional de Estatística, pela Euronext Lisboa e pelo Banco de Portugal.

Notes in the Tables

There are two types of notes to the tables in the Statistical Bulletin:
• Notes identified by letters, and these will be found in Chapter I - "Explanatory Notes"; and
• Notes identified by figures or other characters, and these will be found at the bottom of the table.

Special Data Dissemination Standard

In April 1996, the International Monetary Fund (IMF) created the Special Data Dissemination Standard(SDDS) with the objective of improving the dissemination of reliable, comprehensive and timely economic, financial and socio-demographic data. The SDDS provides information on macroeconomic data; release, revision and dissemination practices; and statistical methodologies.
Portugal adopted the SDDS in October 1998. Information on Portuguese statistics is provided on the IMF Dissemination Standard Bulletin Board (DSBB) and is available on http://dsbb.imf.org.
According to the SDDS advance release calendar, also available on the IMF website, the Banco de Portugal publishes the relevant statistics on its website as soon as they are released. These are statistics on General Government Operations–Financial Accounts, Central Government Operations–Financing, Analytical Accounts of the Banking Sector, Analytical Accounts of the Central Bank, Interest Rates, Balance of Payments, International Investment Position, International Reserves and Foreign Currency Liquity and External Debt.
The statistical data for Portugal are compiled by the Ministry of Finance, the National Statistical Institute, Euronext Lisboa and the Banco de Portugal.

ÍNDICE

A.	**Principais indicadores**
B.	**Estatísticas monetárias e financeiras**
B.0	Agregados monetários e principais contrapartidas
B.1	Síntese monetária
B.2	Balanço do Banco de Portugal
B.3	Balanço das outras instituições financeiras monetárias
B.4	Detalhes dos activos das outras instituições financeiras monetárias face a residentes
B.5	Detalhes dos passivos das outras instituições financeiras monetárias face a residentes
B.6	Detalhes dos activos e passivos das outras instituições financeiras monetárias face a não residentes
B.7	Taxas de juro e rendibilidade das instituições financeiras monetárias
B.8	Informação sobre instituições financeiras não monetárias
B.9	Informação estatística da Central de Responsabilidades de Crédito
B.10	Mercado monetário interbancário
B.11	Mercados de títulos
B.12	Sistemas de pagamentos
C.	**Estatísticas da balança de pagamentos e da posição de investimento internacional**
C.0	Estatísticas da balança de pagamentos
C.1	Balanças corrente e de capital
C.2	Balança financeira
C.3	Posição de investimento internacional
D.	**Estatísticas cambiais**
D.1	Taxas de câmbio
D.2	Actividade nos mercados de câmbios e de produtos derivados
E.	**Estatísticas das finanças públicas**
E.1	Financiamento das Administrações Públicas
E.2	Receitas e despesas do Estado e da Segurança Social
F.	**Contas nacionais financeiras**
F.1	Contas nacionais financeiras -Transacções
F.2	Contas nacionais financeiras - Patrimónios financeiros
G.	**Estatísticas das empresas não financeiras da Central de Balanços**
G.1	Características da informação da Central de Balanços
G.2	Indicadores de actividade
G.3	Número de pessoas ao serviço e remunerações
G.4	Activos e passivos financeiros
G.5	Rácios
H.	**Estatísticas gerais**
H.0	Contas nacionais trimestrais
H.1	Indicadores de actividade económica
H.2	Emprego e salários
I.	**Notas explicativas**

CONTENTS

A.	**Main indicators**
B.	**Monetary and financial statistics**
B.0	Monetary aggregates and main counterparts
B.1	Monetary survey
B.2	Balance sheet of the Banco de Portugal
B.3	Balance sheet of the other monetary financial institutions
B.4	Details of the assets of other monetary financial institutions vis-à-vis residents
B.5	Details of the liabilities of other monetary financial institutions vis-à-vis residents
B.6	Details of the assets and liabilities of other monetary financial institutions vis-à-vis non-residents
B.7	Monetary financial institutions' interest rates and profitability
B.8	Information on non-monetary financial institutions
B.9	Central Credit Register statistical information
B.10	Interbank money market
B.11	Securities markets
B.12	Payment systems
C.	**Balance of payments and international investment position statistics**
C.0	Balance of payments statistics
C.1	Current and capital accounts
C.2	Financial account
C.3	International investment position
D.	**Exchange rate statistics**
D.1	Exchange rates
D.2	Foreign exchange and derivatives market activity
E.	**Public finance statistics**
E.1	General Government financing
E.2	State and Social Security revenue and expenditure
F.	**National financial accounts**
F.1	Nacional financial accounts - Transactions
F.2	Nacional financial accounts - Financial assets and liabilities
G.	**Statistics on non-financial corporations from the Central Balance-Sheet Database**
G.1	Features of the Central Balance-Sheet Database
G.2	Activity indicators
G.3	Number of employees and wages
G.4	Financial assets and liabilities
G.5	Ratios
H.	**General statistics**
H.0	Quarterly national accounts
H.1	Economic activity indicators
H.2	Employment and wages
I.	**Explanatory notes**

A. PRINCIPAIS INDICADORES

A.1.1	Índice harmonizado de preços no consumidor e índice de preços no consumidor	3
A.1.2	Índice harmonizado de preços no consumidor por agregados	4
A.1.3	Índice de preços no consumidor por classes	5
A.1.4	Índice harmonizado de preços no consumidor	6
A.2.1	Taxas de juro	7
A.2.2	Agregados de crédito interno	7
A.2.3	Taxas de câmbio de referência do euro e índices cambiais para Portugal	8
A.3.1	Balança de pagamentos	8
A.3.2	Posição de investimento internacional	9
A.4.1	Financiamento das Administrações Públicas	9

A. MAIN INDICATORS

A.1.1	Harmonized index of consumer prices and consumer price index	3
A.1.2	Harmonized index of consumer prices by aggregates	4
A.1.3	Consumer price index by items	5
A.1.4	Harmonized index of consumer prices	6
A.2.1	Interest rates	7
A.2.2	Domestic credit aggregates	7
A.2.3	Euro reference exchange rates and exchange rates indices for Portugal	8
A.3.1	Balance of payments	8
A.3.2	International investment position	9
A.4.1	General Government financing	9

B. ESTATÍSTICAS MONETÁRIAS E FINANCEIRAS

B.0 AGREGADOS MONETÁRIOS E PRINCIPAIS CONTRAPARTIDAS

B.0.1 Agregados monetários da área do euro 15
B.0.2 Contribuição nacional para os agregados monetários da área do euro. 15
B.0.3 Principais contrapartidas do M3 da área do euro 16
B.0.4 Contribuição nacional para as principais contrapartidas do M3 da área do euro 16
B.0.5 Agregados monetários da área do euro e contribuição nacional 17

B.1 SÍNTESE MONETÁRIA

B.1.1 Síntese Monetária - Activo. 21
B.1.1 Síntese Monetária - Passivo 21
B.1.2 Contrapartida da variação dos passivos até 2 anos face ao sector não monetário excepto Administração Central 22
B.1.3 Agregados de crédito interno 23
B.1.4 Passivos até 2 anos face ao sector residente não monetário (excepto Administração Central) 23
B.1.5 Por memória: empréstimos cedidos por outras IFM em operações de titularização. 24

B.2 BALANÇO DO BANCO DE PORTUGAL

B.2.1 Balanço do Banco de Portugal 27
B.2.2.1 Activos do Banco de Portugal face a residentes 27
B.2.2.2 Passivos do Banco de Portugal face a residentes 28
B.2.3.1 Activos do Banco de Portugal face a não residentes 28
B.2.3.2 Passivos do Banco de Portugal face a não residentes 29
B.2.4 Activos e passivos do Banco de Portugal face a não residentes 29

B.3 BALANÇO DAS OUTRAS INSTITUIÇÕES FINANCEIRAS MONETÁRIAS

B.3.0 Balanço consolidado das outras instituições financeiras monetárias (residentes) - Activo 33
B.3.0 Balanço consolidado das outras instituições financeiras monetárias (residentes) - Passivo 33
B.3.1 Activos e passivos das outras instituições financeiras monetárias face a instituições financeiras monetárias 34
B.3.2.1 Activos e passivos das outras instituições financeiras monetárias face a outros intermediários financeiros e auxiliares financeiros 34
B.3.2.2 Activos e passivos das outras instituições financeiras monetárias face a sociedades de seguros e fundos de pensões 35
B.3.3.1 Activos e passivos das outras instituições financeiras monetárias face à Administração Central 35
B.3.3.2 Activos das outras instituições financeiras monetárias face às Administrações Públicas excepto Administração Central 36
B.3.3.3 Passivos das outras instituições financeiras monetárias face às Administrações Públicas excepto Administração Central . 36
B.3.4 Activos e passivos das outras instituições financeiras monetárias face a sociedades não financeiras 37
B.3.5 Activos e passivos das outras instituições financeiras monetárias face a particulares. 37
B.3.6 Activos e passivos das outras instituições financeiras monetárias face a emigrantes 38
B.3.7.1 Activos das outras instituições financeiras monetárias face a não residentes 38
B.3.7.2 Passivos das outras instituições financeiras monetárias face a não residentes 39
B.3.8 Activos e passivos das outras instituições financeiras monetárias - Sector não especificado 39
B.3.9.1 Balanço agregado do sistema bancário - Actividade consolidada 40
B.3.9.2 Balanço agregado do sistema bancário - Actividade consolidada - Excluindo instituições com sede e/ou actividade predominante no *off-shore* da Madeira 41

B. MONETARY AND FINANCIAL STATISTICS

B.0 MONETARY AGGREGATES AND MAIN COUNTERPARTS

B.0.1 Euro area monetary aggregates 15
B.0.2 National contribution for the euro area monetary aggregates . . 15
B.0.3 Main counterparts of euro area M3 16
B.0.4 National contribution for the main counterparts of euro area M3 16
B.0.5 Monetary aggregates of the euro area and national contribution 17

B.1 MONETARY SURVEY

B.1.1 Monetary survey - Assets. 21
B.1.1 Monetary survey - Liabilities 21
B.1.2 Counterparts to changes in liabilities up to 2 years vis-à-vis non-monetary sector except Central Government 22
B.1.3 Domestic credit aggregates 23
B.1.4 Liabilities up to 2 years vis-à-vis non-monetary resident sector (except Central Government) 23
B.1.5 Memo items: loans sold by other MFI through securitisation . . 24

B.2 BALANCE SHEET OF THE BANCO DE PORTUGAL

B.2.1 Balance sheet of the Banco de Portugal 27
B.2.2.1 Assets of the Banco de Portugal vis-à-vis residents 27
B.2.2.2 Liabilities of the Banco de Portugal vis-à-vis residents 28
B.2.3.1 Assets of the Banco de Portugal vis-à-vis non-residents . . . 28
B.2.3.2 Liabilities of the Banco de Portugal vis-à-vis non-residents . 29
B.2.4 Assets and liabilities of the Banco de Portugal vis-à-vis non-residents 29

B.3 BALANCE SHEET OF OTHER MONETARY FINANCIAL INSTITUTIONS

B.3.0 Other (resident) monetary financial institutions consolidated balance sheet - Assets. 33
B.3.0 Other (resident) monetary financial institutions consolidated balance sheet - Liabilities. 33
B.3.1 Assets and liabilities of other monetary financial institutions vis-à-vis monetary financial institutions 34
B.3.2.1 Assets and liabilities of other monetary financial institutions vis-à-vis other financial intermediaries and financial auxiliaries 34
B.3.2.2 Assets and liabilities of other monetary financial institutions vis-à-vis insurance corporations and pension funds 35
B.3.3.1 Assets and liabilities of other monetary financial institutions vis-à-vis Central Government. 35
B.3.3.2 Assets of other monetary financial institutions vis-à-vis General Government except Central Government 36
B.3.3.3 Liabilities of other monetary financial institutions vis-à-vis General Government except Central Government. 36
B.3.4 Assets and liabilities of other monetary financial institutions vis-à-vis non-financial corporations 37
B.3.5 Assets and liabilities of other monetary financial institutions vis-à-vis private individuals 37
B.3.6 Assets and liabilities of other monetary financial institutions vis-à-vis emigrants 38
B.3.7.1 Assets of other monetary financial institutions vis-à-vis non-residents 38
B.3.7.2 Liabilities of other monetary financial institutions vis-à-vis non-residents 39
B.3.8 Assets and liabilities of other monetary financial institutions - Non-specified sector 39
B.3.9.1 Aggregated balance sheet of the banking system - Consolidated activity 40
B.3.9.2 Aggregated balance sheet of the banking system - Consolidated activity - Excluding institutions with head office and/or carrying on their mainly activities in Madeira *off-shore* 41

B.3.9.3 Demonstração de resultados agregada do sistema bancário - Actividade consolidada - Excluindo instituições com sede e/ou actividade predominante no *off-shore* da Madeira 42

B.4 DETALHES DOS ACTIVOS DAS OUTRAS INSTITUIÇÕES FINANCEIRAS MONETÁRIAS FACE A RESIDENTES

B.4.1.1 Empréstimos de outras instituições financeiras monetárias às instituições financeiras não monetárias 45
B.4.1.2 Empréstimos de outras instituições financeiras monetárias às Administrações Públicas excepto Administração Central 45
B.4.1.3 Empréstimos de outras instituições financeiras monetárias às sociedades não financeiras 46
B.4.1.4 Empréstimos de outras instituições financeiras monetárias a particulares 46
B.4.1.5 Empréstimos de outras instituições financeiras monetárias a particulares por finalidade 47
B.4.2.1 Empréstimos de outras instituições financeiras monetárias a sociedades não financeiras 48
B.4.2.2 Empréstimos de outras instituições financeiras monetárias a sociedades não financeiras da indústria transformadora 49
B.4.2.3 Empréstimos de outras instituições financeiras monetárias a sociedades não financeiras por ramo de actividade. 49
B.4.3 Activos em moeda estrangeira de outras instituições financeiras monetárias face ao sector não monetário 50
B.4.4 Empréstimos de outras instituições financeiras monetárias a sociedades não financeiras e particulares. 50

B.5 DETALHES DOS PASSIVOS DE OUTRAS INSTITUIÇÕES FINANCEIRAS MONETÁRIAS FACE A RESIDENTES

B.5.1.1 Depósitos e equiparados de outros intermediários financeiros e auxiliares financeiros em outras instituições financeiras monetárias 53
B.5.1.2 Depósitos e equiparados de sociedades de seguros e fundos de pensões em outras instituições financeiras monetárias . . 53
B.5.1.3 Depósitos e equiparados da Administração Central em outras instituições financeiras monetárias 54
B.5.1.4 Depósitos e equiparados das Administrações Públicas excepto Administração Central em outras instituições financeiras monetárias 54
B.5.1.5 Depósitos e equiparados de sociedades não financeiras em outras instituições financeiras monetárias 55
B.5.1.6 Depósitos e equiparados de particulares em outras instituições financeiras monetárias 55
B.5.2 Depósitos e equiparados em moeda estrangeira do sector não monetário em outras instituições financeiras monetárias 56
B.5.3.1 Depósitos e equiparados de instituições financeiras não monetárias, sociedades não financeiras e particulares em outras IFM 56
B.5.3.2 Depósitos e equiparados de emigrantes em outras instituições financeiras monetárias 57

B.6 DETALHES DOS ACTIVOS E PASSIVOS DE OUTRAS INSTITUIÇÕES FINANCEIRAS MONETÁRIAS FACE A NÃO RESIDENTES

B.6.1.1 Activos e passivos das outras instituições financeiras monetárias face a instituições financeiras monetárias não residentes 61
B.6.1.2 Activos e passivos das outras instituições financeiras monetárias face ao sector não monetário não residente 61
B.6.2 Activos e passivos das outras instituições financeiras monetárias face a não residentes 62
B.6.3.1 Activos das outras instituições financeiras monetárias face a instituições financeiras monetárias não residentes 62
B.6.3.2 Passivos das outras instituições financeiras monetárias face a instituições financeiras monetárias não residentes 63
B.6.3.3 Activos das outras instituições financeiras monetárias face ao sector não monetário não residente 63
B.6.3.4 Passivos das outras instituições financeiras monetárias face ao sector não monetário não residente 64

B.3.9.3 Profit and loss account of the banking system - Consolidates activity - Excluding institutions with head office and/or carrying on their mainly activities in Madeira *off-shore* 42

B.4 DETAILS OF THE ASSETS OF OTHER MONETARY FINANCIAL INSTITUTIONS VIS-À-VIS RESIDENTS

B.4.1.1 Loans of other monetary financial institutions to non-monetary financial institutions 45
B.4.1.2 Loans of other monetary financial institutions to General Government except Central Government 45
B.4.1.3 Loans of other monetary financial institutions to non-financial corporations 46
B.4.1.4 Loans of other monetary financial institutions to private individuals 46
B.4.1.5 Loans of other monetary financial institutions to private individuals by purpose 47
B.4.2.1 Loans of other monetary financial institutions to non-financial corporations 48
B.4.2.2 Loans of other monetary financial institutions to non-financial corporations of the manufacturing 49
B.4.2.3 Loans of other monetary financial institutions to non-financial corporations by branch of activity. 49
B.4.3 Assets denominated in foreign currency of other monetary financial institutions vis-à-vis non-monetary sector 50
B.4.4 Loans of other monetary financial institutions to non-financial corporations and to private individuals 50

B.5 DETAILS OF THE LIABILITIES OF OTHER MONETARY FINANCIAL INSTITUTIONS VIS-À-VIS RESIDENTS

B.5.1.1 Deposits and deposit-like instruments of other financial intermediaries and financial auxiliaries with other monetary financial institutions 53
B.5.1.2 Deposits and deposit-like instruments of insurance corporations and pension funds with other monetary financial institutions 53
B.5.1.3 Deposits and deposit-like instruments of Central Government with other monetary financial institutions. 54
B.5.1.4 Deposits and deposit-like instruments of General Government except Central Government with other monetary financial institutions 54
B.5.1.5 Deposits and deposit-like instruments of non-financial corporations with other monetary financial institutions. 55
B.5.1.6 Deposits and deposit-like instruments of private individuals with other monetary financial institutions 55
B.5.2 Foreign currency deposits and deposit-like instruments of non-monetary sector with other monetary and financial institutions 56
B.5.3.1 Deposits and deposit-like instruments of non-monetary financial institutions, non-financial corporations and private individuals with other MFI 56
B.5.3.2 Deposits and deposit-like instruments of emigrants with other monetary and financial institutions 57

B.6 DETAILS OF THE ASSETS AND LIABILITIES OF OTHER MONETARY FINANCIAL INSTITUTIONS VIS-À-VIS NON-RESIDENTS

B.6.1.1 Assets and liabilities of other monetary financial institutions vis-à-vis non-resident monetary financial institutions 61
B.6.1.2 Assets and liabilities of other monetary financial institutions vis-à-vis non-resident non-monetary sector 61
B.6.2 Assets and liabilities of other monetary financial institutions vis-à-vis non-residents 62
B.6.3.1 Assets of other monetary financial institutions vis-à-vis non-resident monetary financial institutions 62
B.6.3.2 Liabilities of other monetary financial institutions vis-à-vis non-resident monetary financial institutions 63
B.6.3.3 Assets of other monetary financial institutions vis-à-vis non-resident non-monetary sector 63
B.6.3.4 Liabilities of other monetary financial institutions vis-à-vis non-resident non-monetary sector 64

B.7 TAXAS DE JURO E RENDIBILIDADE DAS INSTITUIÇÕES FINANCEIRAS MONETÁRIAS

B.7.0 Taxas de juro directoras do BCE 67
B.7.1.1 Taxas de juro sobre novas operações de empréstimos concedidos por instituições financeiras monetárias a residentes na área do euro 68
B.7.1.2 Montantes de novas operações de empréstimos concedidos por instituições financeiras monetárias a residentes na área do euro. 69
B.7.1.3 Taxas de juro sobre novas operações de depósitos com prazo acordado de residentes na área do euro em instituições financeiras monetárias 70
B.7.1.4 Montantes de novas operações de depósitos com prazo acordado de residentes na área do euro em instituições financeiras monetárias. 70
B.7.1.5 Taxas de juro de saldos de empréstimos concedidos por instituições financeiras monetárias a residentes na área do euro 71
B.7.1.6 Saldos de empréstimos concedidos por instituições financeiras monetárias a residentes na área do euro 72
B.7.1.7 Taxas de juro de saldos de depósitos com prazo acordado de residentes na área do euro em instituições financeiras monetárias. 73
B.7.1.8 Saldos de depósitos com prazo acordado de residentes na área do euro em instituições financeiras monetárias 73
B.7.2.1 Custos por natureza de outras instituições financeiras monetárias. 74
B.7.2.2 Proveitos por natureza de outras instituições financeiras monetárias. 75

B.7 MONETARY FINANCIAL INSTITUTIONS' INTEREST RATES AND PROFITABILITY

B.7.0 Key ECB interest rates. 67
B.7.1.1 Interest rates on new loans granted by monetary financial institutions to residents in the euro area 68
B.7.1.2 New loans granted by monetary financial institutions to residents in the euro area 69
B.7.1.3 Interest rates on new deposits with agreed maturity placed by residents in the euro area with monetary financial institutions 70
B.7.1.4 New deposits with agreed maturity placed by residents in the euro area with monetary financial institutions 70
B.7.1.5 Interest rates on outstanding amounts of loans granted by monetary financial institutions to residents in the euro area . 71
B.7.1.6 Outstanding amounts of loans granted by monetary financial institutions to residents in the euro area 72
B.7.1.7 Interest rates on outstanding amounts of deposits with agreed maturity placed by residents in the euro area with monetary financial institutions 73
B.7.1.8 Outstanding amounts of deposits with agreed maturity placed by residents in the euro area with monetary financial institutions 73
B.7.2.1 Other monetary financial institutions operating costs. 74
B.7.2.2 Other monetary financial institutions operating income 75

B.8 INFORMAÇÃO SOBRE INSTITUIÇÕES FINANCEIRAS NÃO MONETÁRIAS

B.8.1.1 Balanço dos fundos de investimento mobiliário - Valores líquidos por tipo de fundo 79
B.8.1.2.1 Composição da carteira de aplicações dos fundos de investimento mobiliário - Montantes aplicados por sector institucional 79
B.8.1.2.2 Composição da carteira de aplicações dos fundos de investimento mobiliário - Montantes aplicados por instrumento financeiro e sector 80
B.8.1.2.3 Composição da carteira de aplicações dos fundos de investimento mobiliário - Montantes aplicados por instrumento financeiro, prazo original e moeda. 80
B.8.1.2.4 Composição da carteira de aplicações dos fundos de investimento mobiliário - Montantes aplicados por país emitente. 81
B.8.2.1.1 Balanço dos outros intermediários financeiros (excepto fundos de investimento). 81
B.8.2.1.2 Balanço dos auxiliares financeiros 82
B.8.2.2.1 Activos de outros intermediários financeiros (excepto fundos de investimento) e auxiliares financeiros sob a forma de depósitos e outras aplicações similares em instituições financeiras. 82
B.8.2.2.2 Títulos em carteira de outros intermediários financeiros (excepto fundos de investimento) e auxiliares financeiros . . . 83
B.8.2.2.3 Créditos concedidos por outros intermediários financeiros (excepto fundos de investimento) e auxiliares financeiros . . . 83
B.8.2.2.4 Activos diversos de outros intermediários financeiros (excepto fundos de investimento) e auxiliares financeiros . . . 84
B.8.2.2.5 Passivos de outros intermediários financeiros (excepto fundos de investimento) e auxiliares financeiros sob a forma de empréstimos e outros recursos similares. 84
B.8.2.2.6 Capital e reservas de outros intermediários financeiros (excepto fundos de investimento) e auxiliares financeiros . . . 85
B.8.2.2.7 Passivos diversos de outros intermediários financeiros (excepto fundos de investimento) e auxiliares financeiros . . . 85
B.8.2.3.1 Desenvolvimento de resultados de outros intermediários financeiros (excepto fundos de investimento) e auxiliares financeiros – Custos 86
B.8.2.3.2 Desenvolvimento de resultados de outros intermediários financeiros (excepto fundos de investimento) e auxiliares financeiros – Proveitos 87

B.8 INFORMATION ON NON-MONETARY FINANCIAL INSTITUTIONS

B.8.1.1 Balance sheet of mutual funds - Net values broken down by type of funds. 79
B.8.1.2.1 Composition of the investments portfolio of mutual funds - Amounts invested broken down by institutional sector 79
B.8.1.2.2 Composition of the investment portfolio of mutual funds - Amounts invested broken down by financial instrument and sector 80
B.8.1.2.3 Composition of the investment portfolio of mutual funds - Amounts invested broken down by financial instrument, original maturity and currency 80
B.8.1.2.4 Composition of the investment portfolio of mutual funds - Amounts invested broken down by issuing country 81
B.8.2.1.1 Balance sheet of other financial intermediaries (excluding mutual funds) 81
B.8.2.1.2 Balance sheet of financial auxiliaries. 82
B.8.2.2.1 Deposits and other similar investments of other financial intermediaries (excluding mutual funds) and financial auxiliaries in financial institutions 82
B.8.2.2.2 Securities of other financial intermediaries (excluding mutual funds) and financial auxiliaries. 83
B.8.2.2.3 Loans and advances granted by other financial intermediaries (excluding mutual funds) and financial auxiliaries. 83
B.8.2.2.4 Other assets of other financial intermediaries (excluding mutual funds) and financial auxiliaries. 84
B.8.2.2.5 Loans and other similar resources of other financial intermediaries (excluding mutual funds) and financial auxiliaries. 84
B.8.2.2.6 Capital and reserves of other financial intermediaries (excluding mutual funds) and financial auxiliaries 85
B.8.2.2.7 Other liabilities of other financial intermediaries (excluding mutual funds) and financial auxiliaries. 85
B.8.2.3.1 Profit and loss account of other financial intermediaries (excluding mutual funds) and financial auxiliaries – Costs and losses 86
B.8.2.3.2 Profit and loss account of other financial intermediaries (excluding mutual funds) and financial auxiliaries – Income and gains 87

B.8.2.3.3 Desenvolvimento de resultados de outros intermediários financeiros (excepto fundos de investimento) e auxiliares financeiros – Resultado de exploração 88
B.8.3.1 Sociedades de capital de risco 88
B.8.3.2 Sociedades de factoring 89
B.8.3.3 Sociedades financeiras de corretagem 89
B.8.3.4 Sociedades financeiras para aquisições a crédito. 90
B.8.3.5 Sociedades gestoras de participações sociais do sector financeiro 90
B.8.3.6 Sociedades de locação financeira. 91
B.8.3.7 Intermediários financeiros - Outros 91
B.8.3.8 Agências de câmbios. 92
B.8.3.9 Sociedades corretoras. 92
B.8.3.10 Sociedades gestoras de fundos de investimento 93
B.8.3.11 Sociedades gestoras de patrimónios. 93
B.8.3.12 Auxiliares financeiros - Outros. 94

B.9 INFORMAÇÃO ESTATÍSTICA DA CENTRAL DE RESPONSABILIADES DE CRÉDITO

B.9.1.1 Repartição territorial dos empréstimos concedidos a sociedades não financeiras 97
B.9.1.2 Repartição territorial dos rácios de crédito vencido das sociedades não financeiras 97
B.9.1.3 Repartição por ramo de actvidade económica dos empréstimos concedidos a sociedades não financeiras 98
B.9.1.4 Repartição por ramo de actvidade económica dos rácios de crédito vencido das sociedades não financeiras 98
B.9.1.5 Repartição por ramo de actvidade económica dos empréstimos concedidos a sociedades não financeiras da indústria transformadora 99
B.9.1.6 Repartição por ramo de actvidade económica dos rácios de crédito vencido das sociedades não financeiras da indústria transformadora - 99
B.9.1.7 Percentagem de sociedades não financeiras por escalões de crédito concedido 100
B.9.1.8 Endividamento médio das sociedades não financeiras por escalões de crédito concedido 100
B.9.1.9 Percentagem de sociedades não financeiras com crédito vencido por escalões de crédito concedido. 101
B.9.1.10 Rácio de crédito vencido das sociedades não financeiras por escalões de crédito concedido 101

B.10 MERCADO MONETÁRIO INTERBANCÁRIO

B.10.1 Mercado monetário interbancário 105

B.11 MERCADOS DE TÍTULOS

B.11.1.1 Títulos emitidos - Total de acções e títulos de dívida - Por prazo, moeda, mercado de emissão e sector institucional do emitente - Emissões líquidas. 109
B.11.1.2 Títulos emitidos por instituições financeiras monetárias - Total de acções e títulos de dívida - Por prazo, moeda e mercado de emissão - Emissões líquidas 109
B.11.1.3 Títulos emitidos por instituições financeiras não monetárias - Total de acções e títulos de dívida - Por prazo, moeda, mercado de emissão e subsector institucional - Emissões líquidas 110
B.11.1.4 Títulos emitidos por Administrações Públicas - Total de títulos de dívida - Por prazo, moeda, mercado de emissão e subsector institucional - Emissões líquidas 110
B.11.1.5.1 Títulos emitidos pelo sector não financeiro (excepto Administrações Públicas) - Total de acções e títulos de dívida - Por prazo, moeda e mercado de emissão - Emissões líquidas 111
B.11.1.5.2 Títulos emitidos pelo sector não financeiro (excepto Administrações Públicas) - Total de acções e títulos de dívida - Por ramo de actividade económica - Emissões líquidas. . . . 111
B.11.2.1 Títulos emitidos - Total de acções e títulos de dívida - Por prazo, moeda, mercado de emissão e sector institucional de emitente - Saldos em fim de mês 112
B.11.2.2 Títulos emitidos por instituições financeiras monetárias - Total de acções e títulos de dívida - Por prazo, moeda e mercado de emissão - Saldos em fim de mês. 112

B.8.2.3.3 Profit and loss account of other financial intermediaries (excluding mutual funds) and financial auxiliaries – Operating profit / loss. 88
B.8.3.1 Risk capital companies 88
B.8.3.2 Factoring companies 89
B.8.3.3 Dealers. 89
B.8.3.4 Credit-purchase financing companies 90
B.8.3.5 Financial holding companies 90
B.8.3.6 Financial leasing companies 91
B.8.3.7 Financial intermediaries - Other. 91
B.8.3.8 Exchange offices 92
B.8.3.9 Brokers. 92
B.8.3.10 Investment fund managing companies 93
B.8.3.11 Wealth managing companies. 93
B.8.3.12 Financial auxiliaries - Other 94

B.9 CENTRAL CREDIT REGISTER STATISTICAL INFORMATION

B.9.1.1 Breakdown of loans granted to non-financial corporations by region 97
B.9.1.2 Breakdown of non-performing loans ratio of non-financial corporations by region 97
B.9.1.3 Breakdown of loans granted non-financial corporations by branch of activity 98
B.9.1.4 Breakdown of non-performing loans ratio of non-financial corporations by branch of activity 98
B.9.1.5 Breakdown of loans granted tonon-financial corporations of the manufactoring industry by branch of activity 99
B.9.1.6 Breakdown of non-performing loans ratio of non-financial corporations of the manufactoring industry by branch of activity 99
B.9.1.7 Breakdown of the percentage of non-financial corporations by bracket of credit amount 100
B.9.1.8 Breakdown of average indebtedness of non-financial corporations by bracket of credit amount 100
B.9.1.9 Breakdown of the percentage of non-financial corporations with non-performing loans by bracket of credit amount 101
B.9.1.10 Breakdown of non-performing loans ratio of non-financial corporations by bracket of credit amount 101

B.10 INTERBANK MONEY MARKET

B.10.1 Interbank money market 105

B.11 SECURITIES MARKET

B.11.1.1 Securities issued - Total shares and debt securities - By maturity, currency, issuance market and issuing sector - Net issues. 109
B.11.1.2 Securities issued by monetary financial institutions - Total shares and debt securities - By maturity, currency and issuance market - Net issues 109
B.11.1.3 Securities issued by non-monetary financial institutions - Total shares and debt securities - By maturity, currency, issuance market and issuing sub-sector - Net issues. 110
B.11.1.4 Securities issued by General Government - Total debt securities - By maturity, currency, issuance market and issuing sub-sector - Net issues. 110
B.11.1.5.1 Securities issued by non-financial corporations (other than the General Government) - Total shares and debt securities - By maturity, currency and issuance market - Net issues . . 111
B.11.1.5.2 Securities issued by non-financial corporations (other than the General Government) - Total shares and debt securities - By classification of economic activity - Net issues 111
B.11.2.1 Securities issued - Total shares and debt securities - By maturity, currency and issuance market and issuing sector - End-of-month figures 112
B.11.2.2 Securities issued by monetary financial institutions - Total shares and debt securities - By maturity, currency and issuance market - End-of-month figures 112

B.11.2.3 Títulos emitidos por instituições financeiras não monetárias - Total de acções e títulos de dívida - Por prazo, moeda e mercado de emissão e subsector institucional - Saldos em fim de mês . . . 113
B.11.2.4 Títulos emitidos por Administrações Públicas - Total de títulos de dívida - Por prazo, moeda, mercado de emissão e subsector institucional - Saldos em fim de mês. . . . 113
B.11.2.5.1 Títulos emitidos pelo sector não financeiro (excepto Administrações Públicas) - Total de acções e títulos de dívida - Por prazo, moeda e mercado de emissão - Saldos em fim de mês . . . 114
B.11.2.5.2 Títulos emitidos pelo sector não financeiro (excepto Administrações Públicas) - Total de acções e títulos de dívida - Por ramo de actividade económica - Saldos em fim de mês 114
B.11.3.1 Indexantes . . . 115
B.11.3.2 Taxas de juro de curto prazo (3 meses) e taxas de rendibilidade de longo prazo (10 anos) . . . 116
B.11.3.3 Taxas de rendibilidade de obrigações do Tesouro . . . 116

B.12 SISTEMAS DE PAGAMENTOS

B.12.1 Movimento global do sistema de liquidação por compensação - Apresentados por tipo de sistema . . . 121
B.12.2 Movimento global do sistema de liquidação por compensação - Devolvidos por tipo de sistema . . . 121
B.12.3 Movimento global do sistema de liquidação por bruto. . . . 122

B.11.2.3 Securities issued by non-monetary financial institutions - Total shares and debt securities - By maturity, currency and issuance market and issuing sub-sector - End-of-month figures . . . 113
B.11.2.4 Securities issued by the General Government - Total debt securities - By maturity, currency, issuance market and issuing sub-sector - End-of-month figures . . . 113
B.11.2.5.1 Securities issued by non-financial corporations (other than the General Government) - Total shares and debt securities - By maturity, currency and issuance market - End-of-month figures . . . 114
B.11.2.5.2 Securities issued by non-financial corporations (other than the General Government) - Total shares and debt securities - By classification of economic activity of issuing non-financial corporation - End-of-month figures . . . 114
B.11.3.1 Reference rates. . . . 115
B.11.3.2 Short-term interest rate (3 months) and long-term yields (10 years). . . . 116
B.11.3.3 Yield on Treasury bonds . . . 116

B.12 PAYMENT SYSTEMS

B.12.1 Transactions in the net settlement system - Submitted by type of system . . . 121
B.12.2 Transactions in the net settlement system - Returned by type of system . . . 121
B.12.3 Transactions in the gross settlement system. . . . 122

C. ESTATÍSTICAS DA BALANÇA DE PAGAMENTOS E DA POSIÇÃO DE INVESTIMENTO INTERNACIONAL

C.0 ESTATÍSTICAS DA BALANÇA DE PAGAMENTOS

C.01 Balança de pagamentos . . . 127

C.1 BALANÇAS CORRENTE E DE CAPITAL

C.1.0.1 Balanças corrente e de capital - Valores líquidos. . . . 131
C.1.0.2 Balanças corrente e de capital - Séries ajustadas de sazonalidade . . . 132
C.1.1.1 Balanças corrente e de capital - Principais componentes. . . . 133
C.1.1.2 Balanças corrente e de capital - Com países da área do euro 133
C.1.1.3 Balanças corrente e de capital - Com países da UE. . . . 134
C.1.2.1 Serviços - Transportes. . . . 134
C.1.2.2 Serviços - Transportes marítimos . . . 135
C.1.2.3 Serviços - Transportes aéreos. . . . 135
C.1.2.4 Serviços - Transportes rodoviários . . . 136
C.1.2.5 Serviços - Outros transportes . . . 136
C.1.2.6 Serviços - Viagens e turismo e serviços de comunicação. . . . 137
C.1.2.7 Serviços - Construção . . . 137
C.1.2.8 Serviços - Seguros . . . 138
C.1.2.9 Serviços - Financeiros . . . 138
C.1.2.10 Serviços - Informação e informática . . . 139
C.1.2.11 Serviços - Direitos de utilização. . . . 139
C.1.2.12 Serviços - Outros serviços fornecidos por empresas . . . 140
C.1.2.13 Serviços - De natureza pessoal, cultural e recreativa . . . 141
C.1.2.14 Serviços - Operações governamentais (n.i.n.r.) . . . 141
C.1.3.1 Rendimentos . . . 142
C.1.3.2 Rendimentos de investimento directo . . . 142
C.1.3.3 Rendimentos de investimento de carteira . . . 143
C.1.4.1 Transferências correntes. . . . 143
C.1.4.2 Transferências correntes - Remessas de emigrantes. . . . 144
C.1.5 Balança de capital . . . 144
C.1.6 Transferências com a União Europeia . . . 145
C.1.7 Balança de pagamentos tecnológica. . . . 145

C.2 BALANÇA FINANCEIRA

C.2.0 Balança financeira - Valores líquidos . . . 149
C.2.1 Balança financeira - Principais componentes . . . 150

C. BALANCE OF PAYMENTS AND INTERNATIONAL INVESTMENT POSITION STATISTICS

C.0 BALANCE OF PAYMENTS STATISTICS

C.01 Balance of payments . . . 127

C.1 CURRENT AND CAPITAL ACCOUNTS

C.1.0.1 Current and capital accounts - Net figures. . . . 131
C.1.0.2 Current and capital accounts - Seasonally adjusted series . . 132
C.1.1.1 Current and capital accounts - Main items. . . . 133
C.1.1.2 Current and capital accounts - Vis-à-vis euro area countries 133
C.1.1.3 Current and capital accounts - Vis-à-vis EU countries. . . . 134
C.1.2.1 Services - Transport. . . . 134
C.1.2.2 Services - Sea transport. . . . 135
C.1.2.3 Services - Air transport. . . . 135
C.1.2.4 Services - Road transport . . . 136
C.1.2.5 Services - Other transport . . . 136
C.1.2.6 Services - Travel and communication services . . . 137
C.1.2.7 Services - Construction services . . . 137
C.1.2.8 Services - Insurance . . . 138
C.1.2.9 Services - Financial services . . . 138
C.1.2.10 Services - Computer and information services . . . 139
C.1.2.11 Services - Royalties and license fees . . . 139
C.1.2.12 Services - Other business services . . . 140
C.1.2.13 Services - Personal, cultural and recreational services . . . 141
C.1.2.14 Services - Government services (n.i.e.). . . . 141
C.1.3.1 Income . . . 142
C.1.3.2 Direct investment income. . . . 142
C.1.3.3 Portfolio investment income. . . . 143
C.1.4.1 Current transfers . . . 143
C.1.4.2 Emigrants' remittances. . . . 144
C.1.5 Capital account . . . 144
C.1.6 Transfers with the European Union . . . 145
C.1.7 Technological balance of payments. . . . 145

C.2 FINANCIAL ACCOUNT

C.2.0 Financial account - Net figures. . . . 149
C.2.1 Financial account - Main items. . . . 150

C.2.2.1	Investimento directo de Portugal no exterior - Por tipo de operação	150
C.2.2.2	Investimento directo de Portugal no exterior - Por sector de actividade da empresa residente	151
C.2.2.3	Investimento directo de Portugal no exterior - Por zona económica de destino	153
C.2.2.4	Investimento directo de Portugal no exterior - Em países da área do euro	153
C.2.2.5	Investimento directo de Portugal no exterior - Em países fora da área do euro	154
C.2.3.1	Investimento directo do exterior em Portugal - Por tipo de operação	155
C.2.3.2	Investimento directo do exterior em Portugal - Por sector de actividade da empresa residente	155
C.2.3.3	Investimento directo do exterior em Portugal - Por zona económica de origem	157
C.2.3.4	Investimento directo do exterior em Portugal - Com origem em países da área do euro	157
C.2.3.5	Investimento directo do exterior em Portugal - Com origem em países fora da área do euro	158
C.2.4.1	Investimento de carteira - Activos - Por tipo de instrumento	158
C.2.4.2	Investimento de carteira - Activos - Autoridades monetárias por tipo de instrumento	159
C.2.4.3	Investimento de carteira - Activos - Administrações Públicas por tipo de instrumento	159
C.2.4.4	Investimento de carteira - Activos - Outras instituições financeiras monetárias por tipo de instrumento	160
C.2.4.5	Investimento de carteira - Activos - Outros sectores residentes, por tipo de instrumento	160
C.2.4.6	Investimento de carteira - Activos - Por sector institucional do investidor residente - Outros sectores residentes	161
C.2.4.7	Investimento de carteira - Activos - Por zona económica da entidade emitente não residente	161
C.2.4.8	Investimento de carteira - Activos - Em países da área do euro	162
C.2.4.9	Investimento de carteira - Activos - Em países fora da área do euro	162
C.2.5.1	Investimento de carteira - Passivos - Por tipo de instrumento	163
C.2.5.2	Investimento de carteira - Passivos - Administrações Públicas, por tipo de instrumento	163
C.2.5.3	Investimento de carteira - Passivos - Outras instituições financeiras monetárias, por tipo de instrumento	164
C.2.5.4	Investimento de carteira - Passivos - Outros sectores residentes, por tipo de instrumento	164
C.2.5.5	Investimento de carteira - Passivos - Por sector institucional do emitente residente - outros sectores residentes	165
C.2.5.6	Investimento de carteira - Passivos - Investimento em títulos emitidos pelas Administrações Públicas	165
C.2.5.7	Investimento de carteira - Passivos - Por zona económica de origem	166
C.2.5.8	Investimento de carteira - Passivos - Com origem em países da área do euro	166
C.2.5.9	Investimento de carteira - Passivos - Com origem em países fora da área do euro	167
C.2.6	Derivados financeiros	167
C.2.7.1	Outro investimento - Por sector institucional do investidor residente	168
C.2.7.2	Outro investimento - Autoridades monetárias, por tipo de instrumento	168
C.2.7.3	Outro investimento - Administrações Públicas, por tipo de instrumento	169
C.2.7.4	Outro investimento - Outras instituições financeiras monetárias, por tipo de instrumento	169
C.2.7.5	Outro investimento - Outros sectores residentes, por tipo de instrumento	170
C.2.8	Activos de reserva	170

C.2.2.1	Portuguese direct investment abroad - By type of operation	150
C.2.2.2	Portuguese direct investment abroad - By economic activity of the resident company	151
C.2.2.3	Portuguese direct investment abroad - By economic region of destination	153
C.2.2.4	Portuguese direct investment abroad - In euro area countries	153
C.2.2.5	Portuguese direct investment abroad - In non-euro area countries	154
C.2.3.1	Foreign direct investment in Portugal - By type of operation	155
C.2.3.2	Foreign direct investment in Portugal - By economic activity of the resident company	155
C.2.3.3	Foreign direct investment in Portugal - By economic region of origin	157
C.2.3.4	Foreign direct investment in Portugal - From euro area countries	157
C.2.3.5	Foreign direct investment in Portugal - From non-euro area countries	158
C.2.4.1	Portfolio investment - Assets - By type of instrument	158
C.2.4.2	Portfolio investment - Assets - Monetary authorities by type of instrument	159
C.2.4.3	Portfolio investment - Assets - General Government by type of instrument	159
C.2.4.4	Portfolio investment - Assets - Other monetary financial institutions, by type of instrument	160
C.2.4.5	Portfolio investment - Assets - Other resident sectors, by type of instrument	160
C.2.4.6	Portfolio investment - Assets - By institutional sector of the resident investor - Other resident sectors	161
C.2.4.7	Portfolio investment - Assets - By economic region of the non-resident issuing entity	161
C.2.4.8	Portfolio investment - Assets - In euro area countries	162
C.2.4.9	Portfolio investment - Assets - In non-euro area countries	162
C.2.5.1	Portfolio investment - Liabilities - By type of instrument	163
C.2.5.2	Portfolio investment - Liabilities - General Government, by type of instrument	163
C.2.5.3	Portfolio investment - Liabilities - Other monetary financial institutions, by type of instrument	164
C.2.5.4	Portfolio investment - Liabilities - Other resident sectors, by type of instrument	164
C.2.5.5	Portfolio investment - Liabilities - By institutional sector of the resident issuer - other resident sectors	165
C.2.5.6	Portfolio investment - Liabilities - Investment in securities issued by General Government	165
C.2.5.7	Portfolio investment - Liabilities - By economic region of origin	166
C.2.5.8	Portfolio investment - Liabilities - From euro area countries	166
C.2.5.9	Portfolio investment - Liabilities - From non-euro area countries	167
C.2.6	Financial derivatives	167
C.2.7.1	Other investment - By institutional sector of the resident investor	168
C.2.7.2	Other investment - Monetary authorities, by type of instrument	168
C.2.7.3	Other investment - General Government, by type of instrument	169
C.2.7.4	Other investment - Other monetary financial institutions, by type of instrument	169
C.2.7.5	Other investment - Other resident sectors, by type of instrument	170
C.2.8	Reserve assets	170

C.3 POSIÇÃO DE INVESTIMENTO INTERNACIONAL

C.3.0	Posição de investimento internacional	173
C.3.1	Posição de investimento internacional - Principais componentes	174
C.3.2	Investimento directo	174
C.3.3.1	Investimento de carteira - Activos - Por tipo de instrumento e por sector institucional do investidor residente	175
C.3.3.2	Investimento de carteira - Passivos - Por tipo de instrumento e por sector institucional do emitente residente	175
C.3.3.3	Investimento de carteira - Passivos - Por zona económica e país de origem	176

C.3 INTERNATIONAL INVESTMENT POSITION

C.3.0	International investment position	173
C.3.1	International investment position - Main items	174
C.3.2	Direct investment	174
C.3.3.1	Portfolio investment - Assets - By type of instrument and institutional sector of the resident investor	175
C.3.3.2	Portfolio investment - Liabilities - By type of instrument and institutional sector of the resident issuer	175
C.3.3.3	Portfolio investment - Liabilities - By economic area and country of origin	176

C.3.4 Derivados financeiros - Por sector institucional do investidor residente . . . 176
C.3.5.1 Outro investimento - Por sector institucional do investidor residente . . . 177
C.3.5.2 Outro investimento - Autoridades monetárias, por tipo de instrumento . . . 177
C.3.5.3 Outro investimento - Administrações Públicas, por tipo de instrumento . . . 178
C.3.5.4 Outro investimento - Instituições financeiras monetárias, por tipo de instrumento . . . 178
C.3.5.5 Outro investimento - Outros sectores residentes, por tipo de instrumento . . . 179
C.3.6 Activos de reserva . . . 179
C.3.7 Posição de investimento internacional - Decomposição da variação de posições . . . 180

C.3.0 Financial derivatives - By institutional sector of the resident investor . . . 176
C.3.5.1 Other investment - By institutional sector of the resident investor. . . . 177
C.3.5.2 Other investment - Monetary authorities, by type of instrument . . . 177
C.3.5.3 Other investment - General Government, by type of instrument . . . 178
C.3.5.4 Other investment - Monetary financial institutions, by type of instrument . . . 178
C.3.5.5 Other investment - Other resident sectors, by type of instrument . . . 179
C.3.6 Reserve assets . . . 179
C.3.7 International investment position - Breakdown by change on position . . . 180

D. ESTATÍSTICAS CAMBIAIS

D.1 TAXAS DE CÂMBIO

D.1 Taxas de conversão irrevogáveis para o euro . . . 185
D.1.1 Taxas de câmbio de referência do euro - Vis-à-vis moedas do MTC II . . . 186
D.1.1.1 Taxas de câmbio de referência do euro - Valores médios . . . 187
D.1.1.2 Taxas de câmbio de referência do euro - Fim de período . . . 188
D.1.2.1 Direito de Saque Especial - Ouro . . . 190
D.1.2.2 Taxas de câmbio efectivas do euro . . . 190
D.1.2.3 Índices câmbiais efectivos para Portugal . . . 191
D.1.2.4 Taxa de câmbio efectiva do euro - Índice cambial efectivo para Portugal - DSE - Ouro . . . 191
D.1.3 Taxas de câmbio do euro em relação a outras moedas - Valores de referência - Fim de período . . . 192

D.2 ACTIVIDADE NOS MERCADOS DE CÂMBIOS E DE PRODUTOS DERIVADOS

D.2.1 Transacções no mercado de câmbios - Global . . . 199
D.2.2 Transacções no mercado de câmbios - Euro contra outras moedas . . . 199
D.2.3 Transacções no mercado de câmbios - Euro contra o dólar dos EUA. . . . 200
D.2.4 Transacções no mercado de câmbios - Euro contra a libra esterlina . . . 200
D.2.5 Posições em aberto de derivados cambiais - Global. . . . 201
D.2.6 Posições em aberto de derivados cambiais - Euro contra outras moedas . . . 201
D.2.7 Posições em aberto de derivados cambiais - Euro contra o dólar dos EUA . . . 202
D.2.8 Posições em aberto de derivados cambiais - Euro contra a libra esterlina . . . 202
D.2.9 Transacções de derivados sobre taxas de juro de uma só moeda - Global . . . 203
D.2.10 Transacções de derivados sobre taxas de juro de uma só moeda - Euro . . . 203
D.2.11 Posições em aberto de derivados sobre taxas de juro de uma só moeda - Global . . . 204
D.2.12 Posições em aberto de derivados sobre taxas de juro de uma só moeda - Euro . . . 204

D. EXCHANGE RATE STATISTICS

D.1 EXCHANGE RATES

D.1 Irrevocable conversion rates for the euro . . . 185
D.1.1 Euro reference exchange rates - vis-à-vis ERM II currencies 186
D.1.1.1 Euro reference exchange rates - Averages . . . 187
D.1.1.2 Euro reference exchange rates - End-of-period . . . 188
D.1.2.1 Special Drawing Rights - Gold . . . 190
D.1.2.2 Euro effective exchange rates . . . 190
D.1.2.3 Exchange rate indices for Portugal . . . 191
D.1.2.4 Euro effective exchange rate - Effective exchange rate Index for Portugal - SDR - Gold . . . 191
D.1.3 Euro exchange rates against other currencies - Reference figures - End-of-period . . . 192

D.2 FOREIGN EXCHANGE AND DERIVATIVES MARKET ACTIVITY

D.2.1 Foreign exchange market turnover - Global . . . 199
D.2.2 Foreign exchange market turnover - Euro against other currencies. . . . 199
D.2.3 Foreign exchange market turnover - Euro against US Dollar 200
D.2.4 Foreign exchange market turnover - Euro against pound sterling . . . 200
D.2.5 Amounts outstanding of foreign exchange rate derivatives - Global . . . 201
D.2.6 Amounts outstanding of foreign exchange rate derivatives - euro against other currencies . . . 201
D.2.7 Amounts outstanding of foreign exchange rate derivatives - Euro against US dollar . . . 202
D.2.8 Amounts outstanding of foreign exchange rate derivatives - euro against pound sterling . . . 202
D.2.9 Single currency interest rates derivatives turnover - Global. . 203
D.2.10 Single currency interest rates derivatives turnover - Euro . . . 203
D.2.11 Amounts outstanding of single currency interest rate derivatives - Global . . . 204
D.2.12 Amounts outstanding of single currency interest rate derivatives - Euro . . . 204

E. ESTATÍSTICAS DAS FINANÇAS PÚBLICAS

E.1 FINANCIAMENTO DAS ADMINISTRAÇÕES PÚBLICAS

E.1.1 Financiamento das Administrações Públicas . . . 209
E.1.2 Financiamento da Administração Central . . . 210
E.1.2.1 Financiamento do Estado . . . 210
E.1.2.2 Financiamento dos serviços e fundos autónomos . . . 211
E.1.3 Financiamento da Administração Regional e Local . . . 212
E.1.3.1 Financiamento da Administração Regional . . . 212
E.1.3.2 Financiamento da Administração Local . . . 213
E.1.4 Financiamento dos fundos de Segurança Social . . . 213
E.1.5 Dívida directa do Estado . . . 214

E. PUBLIC FINANCE STATISTICS

E.1 GENERAL GOVERNMENT FINANCING

E.1.1 General Government financing . . . 209
E.1.2 Central Government financing . . . 210
E.1.2.1 State financing . . . 210
E.2.2.2 Autonomous services and funds financing . . . 211
E.1.3 Regional and Local Government financing . . . 212
E.1.3.1 Regional Government financing. . . . 212
E.1.3.2 Local Government financing . . . 213
E.1.4 Social securities funds financing . . . 213
E.1.5 Direct state debt . . . 214

E.2 RECEITAS E DESPESAS DO ESTADO E DA SEGURANÇA SOCIAL

E.2.1 Receitas e despesas do Estado 217
E.2.2 Receitas e despesas dos fundos de Segurança Social - Instituto de Gestão Financeira da Segurança Social. 218

E.2 STATE AND SOCIAL SECURITY REVENUE AND EXPENDITURE

E.2.1 State revenue and expenditure 217
E.2.2 Social secutrity funds revenue and expenditure - Instituto de Gestão Financeira da Segurança Social 218

F. CONTAS NACIONAIS FINANCEIRAS

F.1 CONTAS NACIONAIS FINANCEIRAS - TRANSACÇÕES

F.1.1.1 Contas Nacionais Financeiras -Transacções . Por sector institucional e instrumento financeiro - 2001. 223
F.1.1.2 Contas Nacionais Financeiras -Transacções . Por sector institucional e instrumento financeiro - 2002 224
F.1.1.3 Contas Nacionais Financeiras -Transacções . Por sector institucional e instrumento financeiro - 2003 225
F.1.1.4 Contas Nacionais Financeiras -Transacções . Por sector institucional e instrumento financeiro - 2004 226
F.1.1.5 Contas Nacionais Financeiras -Transacções . Por sector institucional e instrumento financeiro - 2005 227
F.1.2.1 Contas Nacionais Financeiras -Transacções . Total da economia. 228
F.1.2.2 Contas Nacionais Financeiras -Transacções . Sector institucional - Sociedades não financeiras. 229
F.1.2.3 Contas Nacionais Financeiras -Transacções . Sector institucional - Sociedades financeiras.. 230
F.1.2.4 Contas Nacionais Financeiras -Transacções . Sector institucional - Administrações Públicas. 231
F.1.2.5 Contas Nacionais Financeiras -Transacções . Sector institucional - Particulares.. 232
F.1.2.6 Contas Nacionais Financeiras -Transacções . Sector institucional - Resto do Mundo. 233
F.1.3.1 Contas Nacionais Financeiras -Transacções . Instrumento financeiro - Numerário e Depósitos. 234
F.1.3.2 Contas Nacionais Financeiras -Transacções . Instrumento financeiro - Títulos excepto acções. 234
F.1.3.3 Contas Nacionais Financeiras -Transacções . Instrumento financeiro - Empréstimos. 235
F.1.3.4 Contas Nacionais Financeiras -Transacções . Instrumento financeiro - Acções e outras participações 235

F.2 CONTAS NACIONAIS FINANCEIRAS - PATRIMÓNIOS FINANCEIROS

F.2.1.1 Contas Nacionais Financeiras - Patrimónios financeiros . Por sector institucional e instrumento financeiro - 2000. 239
F.2.1.2 Contas Nacionais Financeiras - Patrimónios financeiros . Por sector institucional e instrumento financeiro - 2001. 240
F.2.1.3 Contas Nacionais Financeiras - Patrimónios financeiros . Por sector institucional e instrumento financeiro - 2002. 241
F.2.1.4 Contas Nacionais Financeiras - Patrimónios financeiros . Por sector institucional e instrumento financeiro - 2003. 242
F.2.1.5 Contas Nacionais Financeiras - Patrimónios financeiros . Por sector institucional e instrumento financeiro - 2004. 243
F.2.1.6 Contas Nacionais Financeiras - Patrimónios financeiros . Por sector institucional e instrumento financeiro - 2005. 244
F.2.2.1 Contas Nacionais Financeiras - Patrimónios financeiros . Total da economia. 245
F.2.2.2 Contas Nacionais Financeiras - Patrimónios financeiros . Sector institucional - Sociedades Não Financeiras. 246
F.2.2.3 Contas Nacionais Financeiras - Patrimónios financeiros . Sector institucional - Sociedades Financeiras. 247
F.2.2.4 Contas Nacionais Financeiras - Patrimónios financeiros . Sector institucional - Administrações Públicas. 248
F.2.2.5 Contas Nacionais Financeiras - Patrimónios financeiros . Sector institucional - Particulares. 249
F.2.2.6 Contas Nacionais Financeiras - Patrimónios financeiros . Sector institucional - Resto do Mundo. 250
F.2.3.1 Contas Nacionais Financeiras - Patrimónios financeiros . Instrumento financeiro - Numerário e Depósitos. 251
F.2.3.2 Contas Nacionais Financeiras - Patrimónios financeiros . Instrumento financeiro - Títulos excepto acções. 251
F.2.3.3 Contas Nacionais Financeiras - Patrimónios financeiros . Instrumento financeiro - Empréstimos. 252
F.2.3.4 Contas Nacionais Financeiras - Patrimónios financeiros . Instrumento financeiro - Acções e outras participações. 252

F. NATIONAL FINANCIAL ACCOUNTS

F.1 NATIONAL FINANCIAL ACCOUNTS - TRANSACTIONS

F.1.1.1 National Financial Accounts -Transactions . By institutional sector and financial instrument - 2001. 223
F.1.1.2 National Financial Accounts -Transactions . By institutional sector and financial instrument - 2002. 224
F.1.1.3 National Financial Accounts -Transactions . By institutional sector and financial instrument - 2003. 225
F.1.1.4 National Financial Accounts -Transactions .By institutional sector and financial instrument - 2004. 226
F.1.1.5 National Financial Accounts -Transactions .By institutional sector and financial instrument - 2005. 227
F.1.2.1 National Financial Accounts -Transactions. Total economy. 228
F.1.2.2 National Financial Accounts -Transactions . Institutional sector - Non-financial Corporations 229
F.1.2.3 National Financial Accounts -Transactions. Institutional sector - Financial Corporations. 230
F.1.2.4 National Financial Accounts -Transactions . Institutional sector - General Government. 231
F.1.2.5 National Financial Accounts -Transactions . Institutional sector - Households + NPISH 232
F.1.2.6 National Financial Accounts -Transactions . Institutional sector - Rest of the World. 233
F.1.3.1 National Financial Accounts -Transactions . Financial instruments - Currency and Deposits. 234
F.1.3.2 National Financial Accounts -Transactions . Financial instruments - Securities other than shares. 234
F.1.3.3 National Financial Accounts -Transactions . Financial instruments - Loans. 235
F.1.3.4 National Financial Accounts -Transactions . Financial instruments - Shares and other equity 235

F.2 NATIONAL FINANCIAL ACCOUNTS - FINANCIAL ASSETS AND LIABILITIES

F.2.1.1 National Financial Accounts - Financial assets and liabilities. By institutional sector and financial instrument - 2000. 239
F.2.1.2 National Financial Accounts - Financial assets and liabilities. By institutional sector and financial instrument - 2001. 240
F.2.1.3 National Financial Accounts - Financial assets and liabilities. By nstitutional sector and financial instrument - 2002. 241
F.2.1.4 National Financial Accounts - Financial assets and liabilities. By institutional sector and financial instrument - 2003. 242
F.2.1.5 National Financial Accounts - Financial assets and liabilities. By institutional sector and financial instrument - 2004. 243
F.2.1.6 National Financial Accounts - Financial assets and liabilities. By institutional sector and financial instrument - 2005. 244
F.2.2.1 National Financial Accounts - Financial assets and liabilities - Total economy. 245
F.2.2.2 National Financial Accounts - Financial assets and liabilities. Institutional sector - Non-financial corporations 246
F.2.2.3 National Financial Accounts - Financial assets and liabilities. Institutional sector - Financial corporations.. 247
F.2.2.4 National Financial Accounts - Financial assets and liabilities. Institutional sector - General Government. 248
F.2.2.5 National Financial Accounts - Financial assets and liabilities. Institutional sector - Households + NPISH. 249
F.2.2.6 National Financial Accounts - Financial assets and liabilities. Institutional sector - Rest of the world. 250
F.2.3.1 National Financial Accounts - Financial assets and liabilities . Financial instruments - Currency and deposits. 251
F.2.3.2 National Financial Accounts - Financial assets and liabilities. Financial instruments - Securities other than shares. 251
F.2.3.3 National Financial Accounts - Financial assets and liabilities. Financial instruments - Loans. 252
F.2.3.4 National Financial Accounts - Financial assets and liabilities. Financial instruments - Shares and other equity. 252

G. ESTATÍSTICAS DAS EMPRESAS NÃO FINANCEIRAS DA CENTRAL DE BALANÇOS

G.1 CARACTERIZAÇÃO DA INFORMAÇÃO DA CENTRAL DE BALANÇOS

G.1.1 Número de empresas da Central de Balanços comuns em dois anos consecutivos . . . 257
G.1.2 Grau de cobertura da Central de Balanços. . . . 258
G.1.3 Estruturas da Central de Balanços . . . 259
G.1.4 Estruturas do balanço e da demonstração de resultados 260

G.2 INDICADORES DE ACTIVIDADE

G.2.1 Principais indicadores de actividade . . . 263
G.2.2 Produção . . . 263
G.2.3 Vendas e prestações de serviços . . . 264
G.2.4 Consumos intermédios . . . 264
G.2.5 Valor acrescentado bruto (VAB) . . . 265

G.3 NÚMERO DE PESSOAS AO SERVIÇO E REMUNERAÇÕES

G.3.1 Indicadores baseados na variação do número de pessoas ao serviço . . . 269
G.3.2 Número de pessoas ao serviço . . . 270
G.3.3 Remunerações . . . 270

G.4 ACTIVOS E PASSIVOS FINANCEIROS

G.4.1 Activos e passivos financeiros. . . . 273

G.5 RÁCIOS

G.5.1 Rácios de rendibilidade e de dívida financeira . . . 277
G.5.2 Prazos médios de recebimentos . . . 277
G.5.3 Prazos médios de pagamentos . . . 278

G. STATISTICS ON NON-FINANCIAL CORPORATIONS FROM THE CENTRAL BALANCE-SHEET DATABASE

G.1 FEATURES OF THE CENTRAL BALANCE-SHEET DATABASE

G.1.1 Number of the same corporations in the Central Balance - -Sheet Database in two consecutive years . . . 257
G.1.2 Coverage of the Central Balance-Sheet Database . . . 258
G.1.3 Structure of the Central Balance-Sheet Database. . . . 259
G.1.4 Structure of the balance-sheet and profit and loss account. . 260

G.2 ACTIVITY INDICATORS

G.2.1 Main activity indicators. . . . 263
G.2.2 Output . . . 263
G.2.3 Turnover. . . . 264
G.2.4 Intermediate consumption . . . 264
G.2.5 Gross value added (GVA) . . . 265

G.3 NUMBER OF EMPLOYEES AND WAGES

G.3.1 Indicators based on changes in the number of employees . . 269
G.3.2 Number of employees . . . 270
G.3.3 Wages . . . 270

G.4 FINANCIAL ASSETS AND LIABILITIES

G.4.1 Financial assets and liabilities . . . 273

G.5 RATIOS

G.5.1 Rates of return and financial debt ratios . . . 277
G.5.2 Days in receivables . . . 277
G.5.3 Days in accounts payable . . . 278

H. ESTATÍSTICAS GERAIS

H.0 CONTAS NACIONAIS TRIMESTRAIS

H.0.1 Contas nacionais trimestrais - Óptica da despesa (PIBpm) . . 283
H.0.2 Contas nacionais trimestrais - Óptica da despesa (PIBpm) - Taxas de variação homóloga. . . . 283

H.1 INDICADORES DE ACTIVIDADE ECONÓMICA

H.1.1 Índices de produção industrial . . . 287
H.1.2 Índices de volume de negócios na indústria . . . 287
H.1.3 Inquérito de conjuntura à indústria transformadora - Total saldos de respostas extremas. . . . 288
H.1.4 Inquérito de conjuntura à indústria transformadora - Bens de consumo, saldos de respostas extremas . . . 288
H.1.5 Inquérito de conjuntura à indústria transformadora - Bens intermédios, saldos de respostas extremas . . . 289
H.1.6 Inquérito de conjuntura à indústria transformadora - Fabricação de automóveis, saldos de respostas extremas. . . 289
H.1.7 Inquérito de conjuntura à indústria transformadora - Outros bens de equipamento, saldos de respostas extremas 290
H.1.8 Capacidade produtiva na indústria transformadora. 290
H.1.9 Construção e obras públicas . . . 291
H.1.10 Licenças de construção e obras concluídas . . . 291
H.1.11 Inquérito de conjuntura à construção e obras públicas 292
H.1.12 Energia . . . 293
H.1.13 Inquérito de conjuntura ao comércio . . . 293
H.1.14 Índice de volume de negócios no comércio a retalho 294
H.1.15 Turismo: dormidas na hotelaria . . . 294
H.1.16 Viaturas . . . 295
H.1.17 Indicadores de confiança . . . 295

H.2 EMPREGO E SALÁRIOS

H.2.1 População e emprego . . . 299
H.2.2 Emprego por ramo de actividade. . . . 299
H.2.3 Emprego por situação na profissão . . . 300
H.2.4 Emprego por número de horas semanais trabalhadas 300
H.2.5 Desemprego por duração da procura de emprego 301

H. GENERAL STATISTICS

H.0 QUARTERLY NATIONAL ACCOUNTS

H.0.1 Quarterly national accounts - Expenditure approach (GDPmp) . . . 283
H.0.2 Quarterly national accounts - Expenditure approach (GDPmp) - year-on-year rate of change . . . 283

H. 1 ECONOMIC ACTIVITY INDICATORS

H.1.1 Industrial production indices. . . . 287
H.1.2 Industrial turnover indices . . . 287
H.1.3 Manufacturing survey - Total, balance of respondents 288
H.1.4 Manufacturing survey - Consumption, balance of respondents . . . 288
H.1.5 Manufacturing survey - Intermediate goods, balance of respondents . . . 289
H.1.6 Manufacturing survey – Vehicles manufacturing, balance of respondents . . . 289
H.1.7 Manufacturing survey - Other equipment goods, balance of respondents . . . 290
H.1.8 Rate of capacity utilization in manufacturing . . . 290
H.1.9 Construction and public works . . . 291
H.1.10 Permits issued and building completions. . . . 291
H.1.11 Construction and public works survey . . . 292
H.1.12 Energy . . . 293
H.1.13 Trade survey . . . 293
H.1.14 Retail trade index. . . . 294
H.1.15 Tourism: Number of nights spent . . . 294
H.1.16 Vehicles . . . 295
H.1.17 Confidence indicators . . . 295

H.2 EMPLOYMENT AND WAGES

H.2.1 Population and employment . . . 299
H.2.2 Employment by classification of economic activity. 299
H.2.3 Employment by contractual relationship . . . 300
H.2.4 Employment by weekly labour time . . . 300
H.2.5 Unemployment by job seeking time . . . 301

H.2.6 Desemprego registado e ofertas de emprego 301
H.2.7 Salários: contratação colectiva 302
H.2.8 Variação das remunerações declaradas à Segurança Social . 302

H.2.6 Registered unemployment and new job vacancies 301
H.2.7 Wages: collective settlements 302
H.2.8 Changes in compensation of employees declared to Social Security 302

I. NOTAS EXPLICATIVAS 305

Desagregação sectorial utilizada nas estatísticas monetárias e financeiras . 317

Nomenclatura de instrumentos financeiros e outras rubricas nas estatísticas monetárias e financeiras 319

Glossário e sinais convencionais utilizados 323

Suplementos ao Boletim Estatístico 324

I. EXPLANATORY NOTES 305

Sector breakdown in monetary and financial statistics 318

FInancial instruments and other items in monetary and financial statistics 320

Glossary and conventions used 323

Supplements to the Statistical Bulletin 324

A. Principais Indicadores

A. Main Indicators

A.1.1 ÍNDICE HARMONIZADO DE PREÇOS NO CONSUMIDOR E ÍNDICE DE PREÇOS NO CONSUMIDOR

HARMONIZED INDEX OF CONSUMER PRICES AND CONSUMER PRICE INDEX

Fonte/Source: linha / row (1-4) Instituto Nacional de Estatística e EUROSTAT; (5-7) Instituto Nacional de Estatística

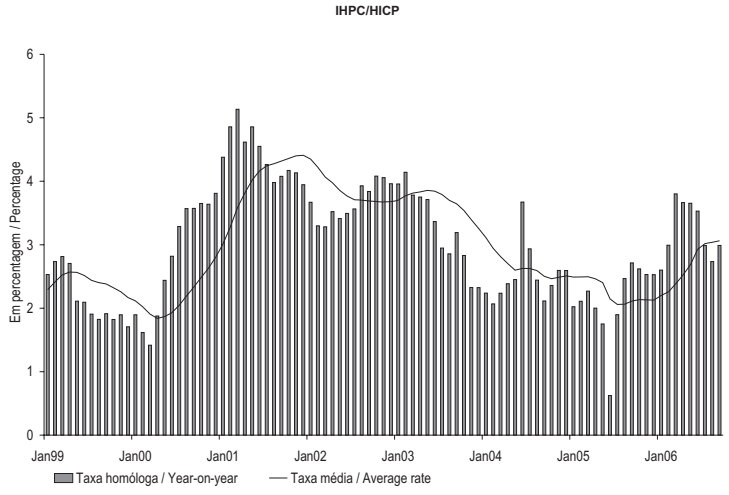

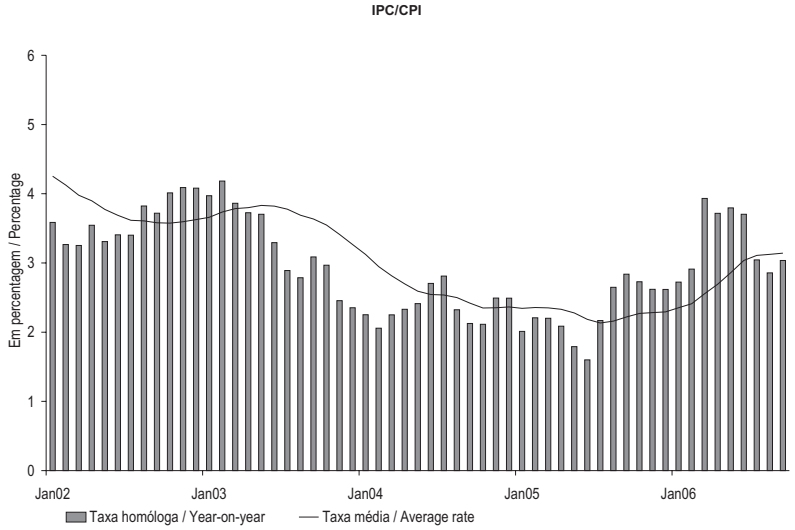

	SET 05	OUT 05	NOV 05	DEZ 05	JAN 06	FEV 06	MAR 06	ABR 06	MAI 06	JUN 06	JUL 06	AGO 06	SET 06	
	1	2	2	4	5	6	7	8	9	10	11	12	13	
IHPC*														HICP*
1 Índice global	100.70	101.09	101.32	101.40	101.01	101.21	102.42	103.01	103.57	103.52	103.38	103.29	103.71	Overall Index 1
2 Mês corrente/mês anterior M(1,1)	0.2	0.4	0.2	0.1	-0.4	0.2	1.2	0.6	0.5	0.0	-0.1	-0.1	0.4	Month-on-month M(1,1) 2
3 Mês corrente/mês homólogo M(1,12)	2.7	2.6	2.5	2.5	2.7	3.0	3.8	3.7	3.7	3.5	3.0	2.7	3.0	Year-on-year M(1,12) 3
4 12 meses/12 meses homólogos M(12,12)	2.1	2.1	2.1	2.1	2.2	2.3	2.4	2.5	2.7	2.9	3.0	3.0	3.1	12 months moving average M(12,12) 4
IPC*														CPI*
5 Mês corrente/mês anterior M(1,1)	0.2	0.5	0.5	0.1	-0.4	0.2	1.3	0.5	0.4	-0.1	-0.3	-0.1	0.4	Month-on-month M(1,1) 5
6 Mês corrente/mês homólogo M(1,12)	2.8	2.7	2.6	2.6	2.7	2.9	3.9	3.7	3.8	3.7	3.0	2.9	3.0	Year-on-year M(1,12) 6
7 12 meses/12 meses homólogos M(12,12)	2.2	2.3	2.3	2.3	2.4	2.4	2.6	2.7	2.9	3.0	3.1	3.1	3.1	12 months moving average M(12,12) 7
	1	2	3	4	5	6	7	8	9	10	11	12	13	
	SEP 05	OCT 05	NOV 05	DEC 05	JAN 06	FEB 06	MAR 06	APR 06	MAY 06	JUN 06	JUL 06	AUG 06	SEP 06	

*Valores revistos de Janeiro a Agosto de 2006, em consequência de um ajustamento metodológico na classe do Vestuário e calçado (ver destaque do IPC de Setembro de 2006, publicado pelo Instituto Nacional de Estatística em 16.10.2006, disponível em http://www.ine.pt/prodserv/destaque/2006/d061016/d061016.pdf) / Revised values from January until August 2006, due to methodological changes in the Clothing and footwear item (see the September 2006 CPI press release, published by the Instituto Nacional de Estatística on 10.6.2006, available at http://www.ine.pt/prodserv/destaque/2006/d061016/en_d061016.pdf)

A.1.2 ÍNDICE HARMONIZADO DE PREÇOS NO CONSUMIDOR POR AGREGADOS
Taxa de variação (em percentagem)

HARMONIZED INDEX OF CONSUMER PRICES BY AGGREGATES
Rates of change (in percentages)

Fonte/Source: Instituto Nacional de Estatística e EUROSTAT

		Peso no total (%)	SET 05 (1)	OUT 05 (2)	NOV 05 (3)	DEZ 05 (4)	JAN 06 (5)	FEV 06 (6)	MAR 06 (7)	ABR 06 (8)	MAI 06 (9)	JUN 06 (10)	JUL 06 (11)	AGO 06 (12)	SET 06 (13)		
	Bens*	61.8														Goods*	
1	Índice		100.43	101.03	101.63	101.78	100.86	101.04	102.84	103.54	104.15	104.04	103.48	103.10	103.70	Index	1
2	Mês corrente/mês anterior M(1,1)		0.4	0.6	0.6	0.1	-0.9	0.2	1.8	0.7	0.6	-0.1	-0.5	-0.4	0.6	Month-on-month M(1,1)	2
3	Mês corrente/mês homólogo M(1,12)		2.8	2.6	2.3	2.4	2.4	2.9	4.4	4.0	4.1	4.0	3.3	3.0	3.3	Year-on-year M(1,12)	3
4	12 meses/12 meses homólogos M(12,12)		1.7	1.8	1.9	1.9	2.0	2.1	2.3	2.5	2.7	3.0	3.1	3.2	3.2	12 months moving average M(12,12)	4
	Alimentares	21.4														Food	
5	Índice		99.92	99.64	100.30	101.04	102.40	102.48	102.56	103.00	103.79	104.18	103.80	104.36	103.87	Index	5
6	Mês corrente/mês anterior M(1,1)		-0.4	-0.3	0.7	0.7	1.3	0.1	0.1	0.4	0.8	0.4	-0.4	0.5	-0.5	Month-on-month M(1,1)	6
7	Mês corrente/mês homólogo M(1,12)		0.3	0.4	1.4	1.8	3.4	2.8	2.4	2.9	3.4	4.6	4.0	4.0	4.0	Year-on-year M(1,12)	7
8	12 meses/12 meses homólogos M(12,12)		-0.1	-0.1	0.0	0.1	0.4	0.7	0.9	1.1	1.4	1.9	2.3	2.6	2.9	12 months moving average M(12,12)	8
	Não transformados	10.7														Unprocessed	
9	Índice		99.72	98.99	99.78	101.09	101.12	101.02	100.74	101.60	103.20	103.97	103.45	104.68	103.89	Index	9
10	Mês corrente/mês anterior M(1,1)		-1.2	-0.7	0.8	1.3	0.0	-0.1	-0.3	0.9	1.6	0.7	-0.5	1.2	-0.8	Month-on-month M(1,1)	10
11	Mês corrente/mês homólogo M(1,12)		0.0	-0.9	0.7	1.2	1.5	1.6	0.4	1.4	2.5	4.6	3.7	3.7	4.2	Year-on-year M(1,12)	11
12	12 meses/12 meses homólogos M(12,12)		-0.8	-0.8	-0.6	-0.5	-0.3	-0.1	0.0	0.2	0.4	0.9	1.4	1.7	2.0	12 months moving average M(12,12)	12
	Transformados	10.6														Processed	
13	Índice		100.12	100.29	100.82	100.99	103.69	103.95	104.40	104.42	104.38	104.38	104.15	104.05	103.84	Index	13
14	Mês corrente/mês anterior M(1,1)		0.5	0.2	0.5	0.2	2.7	0.3	0.4	0.0	0.0	0.0	-0.2	-0.1	-0.2	Month-on-month M(1,1)	14
15	Mês corrente/mês homólogo M(1,12)		0.7	1.7	2.2	2.5	5.2	4.0	4.4	4.4	4.4	4.6	4.3	4.4	3.7	Year-on-year M(1,12)	15
16	12 meses/12 meses homólogos M(12,12)		0.6	0.7	0.7	0.8	1.2	1.4	1.8	2.1	2.5	2.8	3.2	3.6	3.8	12 months moving average M(12,12)	16
	Industriais*	40.4														Industria*l	
17	Índice		100.71	101.78	102.35	102.17	100.04	100.27	102.99	103.82	104.34	103.97	103.32	102.43	103.62	Index	17
18	Mês corrente/mês anterior M(1,1)		0.8	1.1	0.6	-0.2	-2.1	0.2	2.7	0.8	0.5	-0.4	-0.6	-0.9	1.2	Month-on-month M(1,1)	18
19	Mês corrente/mês homólogo M(1,12)		4.1	3.8	2.8	2.6	1.9	3.0	5.4	4.6	4.5	3.7	2.9	2.5	2.9	Year-on-year M(1,12)	19
20	12 meses/12 meses homólogos M(12,12)		2.7	2.9	2.9	2.8	2.8	2.8	3.1	3.2	3.4	3.6	3.6	3.5	3.4	12 months moving average M(12,12)	20
	Energéticos	9.1														Energy	
21	Índice		105.91	106.59	103.54	102.39	105.03	106.31	106.51	109.10	110.79	110.30	111.75	112.11	109.21	Index	21
22	Mês corrente/mês anterior M(1,1)		2.5	0.6	-2.9	-1.1	2.6	1.2	0.2	2.4	1.5	-0.4	1.3	0.3	-2.6	Month-on-month M(1,1)	22
23	Mês corrente/mês homólogo M(1,12)		14.7	13.2	9.2	9.3	13.2	13.2	11.7	11.7	14.0	11.6	9.1	8.5	3.1	Year-on-year M(1,12)	23
24	12 meses/12 meses homólogos M(12,12)		9.8	10.1	10.0	10.0	10.4	10.8	11.1	11.2	11.8	12.1	11.9	11.6	10.6	12 months moving average M(12,12)	24
	Não energéticos*	31.4														Non-energy*	
25	Índice		99.21	100.40	102.01	102.11	98.61	98.53	101.98	102.30	102.49	102.14	100.89	99.64	102.00	Index	25
26	Mês corrente/mês anterior M(1,1)		0.3	1.2	1.6	0.1	-3.4	-0.1	3.5	0.3	0.2	-0.3	-1.2	-1.2	2.4	Month-on-month M(1,1)	26
27	Mês corrente/mês homólogo M(1,12)		1.2	1.2	1.1	0.9	-1.1	0.2	3.7	2.6	1.8	1.5	1.0	0.7	2.8	Year-on-year M(1,12)	27
28	12 meses/12 meses homólogos M(12,12)		0.9	1.0	1.0	1.0	0.8	0.7	0.9	1.0	1.2	1.2	1.3	1.2	1.4	12 months moving average M(12,12)	28
	Serviços	38.2														Services	
29	Índice		101.21	101.10	100.70	100.72	101.17	101.42	101.68	102.09	102.57	102.61	103.13	103.51	103.65	Index	29
30	Mês corrente/mês anterior M(1,1)		-0.1	-0.1	-0.4	0.0	0.4	0.2	0.3	0.4	0.5	0.0	0.5	0.4	0.1	Month-on-month M(1,1)	30
31	Mês corrente/mês homólogo M(1,12)		2.7	2.7	2.8	2.9	3.1	3.0	2.9	3.0	2.8	2.7	2.4	2.1	2.4	Year-on-year M(1,12)	31
32	12 meses/12 meses homólogos M(12,12)		2.7	2.6	2.6	2.5	2.5	2.6	2.6	2.6	2.6	2.8	2.8	2.8	2.7	12 months moving average M(12,12)	32

	Weight in total (%)	1 SEP 05	2 OCT 05	3 NOV 05	4 DEC 05	5 JAN 06	6 FEB 06	7 MAR 06	8 APR 06	9 MAY 06	10 JUN 06	11 JUL 06	12 AUG 06	13 SEP 06	

*Valores revistos de Janeiro a Agosto de 2006, em consequência de um ajustamento metodológico na classe do Vestuário e calçado (ver destaque do IPC de Setembro de 2006, publicado pelo Instituto Nacional de Estatística em 16.10.2006, disponível em http://www.ine.pt/prodserv/destaque/2006/d061016/d061016.pdf) / Revised values from January until August 2006, due to methodological changes in the Clothing and footwear item (see the September 2006 CPI press release, published by the Instituto Nacional de Estatística on 10.6.2006, available at http://www.ine.pt/prodserv/destaque/2006/d061016/en_d061016.pdf)

A.1.3 ÍNDICE DE PREÇOS NO CONSUMIDOR POR CLASSES
Taxas de variação (em percentagem)

CONSUMER PRICE INDEX BY ITEMS
Rates of change (in percentages)

Fonte / Source: Instituto Nacional de Estatística

		Peso no total (%)	SET 05 (1)	OUT 05 (2)	NOV 05 (3)	DEZ 05 (4)	JAN 06 (5)	FEV 06 (6)	MAR 06 (7)	ABR 06 (8)	MAI 06 (9)	JUN 06 (10)	JUL 06 (11)	AGO 06 (12)	SET 06 (13)		
	Produtos alimentares e bebidas não alcoólicas	19.1														Food and non-alcoholic beverages	
1	Mês corrente/mês anterior M(1,1)		-0.5	-0.4	0.8	1.0	0.1	0.0	0.1	0.5	1.0	0.4	-0.5	0.7	-0.6	Month-on-month M(1,1)	1
2	Mês corrente/mês homólogo M(1,12)		-0.4	-0.4	0.8	1.4	1.7	1.8	1.3	1.7	2.6	3.9	3.1	3.2	3.1	Year-on-year M(1,12)	2
3	12 meses/12 meses homólogos M(12,12)		-0.7	-0.7	-0.7	-0.6	-0.4	-0.2	0.0	0.2	0.5	1.0	1.4	1.7	2.0	12 months moving average M(12,12)	3
	Bebidas alcoólicas e tabaco	3.1														Alcoholic beverages and tobacco	
4	Mês corrente/mês anterior M(1,1)		0.2	0.0	0.0	-0.1	8.7	0.4	0.1	0.1	-0.2	0.1	0.1	0.1	0.0	Month-on-month M(1,1)	4
5	Mês corrente/mês homólogo M(1,12)		5.2	5.3	5.3	5.3	14.5	9.1	9.4	9.4	9.0	9.2	9.3	9.5	9.3	Year-on-year M(1,12)	5
6	12 meses/12 meses homólogos M(12,12)		4.1	4.4	4.6	4.8	5.7	6.1	6.5	6.9	7.3	7.6	8.0	8.4	8.7	12 months moving average M(12,12)	6
	Vestuário e calçado*	6.7														Clothing and footwear*	
7	Mês corrente/mês anterior M(1,1)		0.2	5.6	7.4	0.2	-16.8	-1.8	19.5	0.9	0.2	-1.7	-6.4	-6.1	12.5	Month-on-month M(1,1)	7
8	Mês corrente/mês homólogo M(1,12)		0.4	0.1	-0.6	-1.3	-11.6	-6.5	12.1	5.4	0.9	-0.9	-2.7	-3.0	8.9	Year-on-year M(1,12)	8
9	12 meses/12 meses homólogos M(12,12)		-1.7	-1.4	-1.2	-1.1	-1.9	-2.3	-1.3	-0.7	-0.5	-0.4	-0.5	-0.7	0.0	12 months moving average M(12,12)	9
	Habitação, água, electricidade, gás e outros combustíveis	10.3														Housing, water, electricity, gas and other fuels	
10	Mês corrente/mês anterior M(1,1)		0.2	0.5	0.2	0.1	1.2	0.6	0.3	0.1	0.2	0.1	0.2	0.1	0.1	Month-on-month M(1,1)	10
11	Mês corrente/mês homólogo M(1,12)		4.6	4.6	4.1	3.9	4.0	4.4	4.4	4.1	4.1	4.1	3.8	3.8	3.7	Year-on-year M(1,12)	11
12	12 meses/12 meses homólogos M(12,12)		4.3	4.4	4.4	4.4	4.4	4.4	4.4	4.3	4.3	4.3	4.2	4.2	4.1	12 months moving average M(12,12)	12
	Acessórios para o lar, equipamento doméstico e manutenção corrente da habitação	7.8														Furnishings, household equipment and routine maintenance of the house	
13	Mês corrente/mês anterior M(1,1)		0.2	0.1	0.2	0.1	0.4	0.0	-0.5	0.3	0.1	0.0	0.3	-0.2	0.1	Month-on-month M(1,1)	13
14	Mês corrente/mês homólogo M(1,12)		1.2	1.3	1.5	1.5	1.5	1.0	0.7	0.9	1.0	1.0	1.2	0.9	0.9	Year-on-year M(1,12)	14
15	12 meses/12 meses homólogos M(12,12)		1.3	1.3	1.3	1.3	1.3	1.2	1.2	1.2	1.2	1.2	1.2	1.2	1.1	12 months moving average M(12,12)	15
	Saúde	5.9														Health	
16	Mês corrente/mês anterior M(1,1)		0.1	-0.2	-0.4	-0.3	0.2	0.4	0.0	0.5	0.3	0.1	0.1	0.5	0.3	Month-on-month M(1,1)	16
17	Mês corrente/mês homólogo M(1,12)		0.9	0.6	0.1	-0.1	0.0	0.2	0.1	0.5	0.7	0.8	0.7	1.2	1.4	Year-on-year M(1,12)	17
18	12 meses/12 meses homólogos M(12,12)		1.3	1.2	1.0	0.9	0.7	0.6	0.6	0.5	0.5	0.5	0.4	0.5	0.5	12 months moving average M(12,12)	18
	Transportes	20.4														Transport	
19	Mês corrente/mês anterior M(1,1)		1.4	0.3	-1.0	-0.4	1.1	0.8	0.3	1.2	0.8	-0.2	0.7	0.2	-1.2	Month-on-month M(1,1)	19
20	Mês corrente/mês homólogo M(1,12)		8.3	7.5	6.3	6.2	8.2	8.4	7.8	7.9	8.5	7.4	6.1	5.2	2.5	Year-on-year M(1,12)	20
21	12 meses/12 meses homólogos M(12,12)		5.5	5.7	5.8	5.8	6.1	6.4	6.7	6.9	7.3	7.5	7.5	7.3	6.8	12 months moving average M(12,12)	21
	Comunicações	3.0														Communications	
22	Mês corrente/mês anterior M(1,1)		0.0	-0.6	0.0	0.0	-0.1	0.0	0.1	-0.2	0.0	-0.1	0.0	0.0	-0.1	Month-on-month M(1,1)	22
23	Mês corrente/mês homólogo M(1,12)		-0.5	-1.1	-1.1	-1.1	-1.2	-1.1	-0.5	-0.7	-0.6	-0.6	-0.9	-0.9	-1.0	Year-on-year M(1,12)	23
24	12 meses/12 meses homólogos M(12,12)		0.1	0.0	-0.1	-0.2	-0.3	-0.3	-0.5	-0.7	-0.8	-0.8	-0.8	-0.9	-0.9	12 months moving average M(12,12)	24
	Lazer, recreação e cultura	4.9														Recreation and culture	
25	Mês corrente/mês anterior M(1,1)		0.4	-0.3	-0.8	-0.2	0.3	0.2	0.8	0.0	-0.4	-0.3	0.7	0.6	0.1	Month-on-month M(1,1)	25
26	Mês corrente/mês homólogo M(1,12)		0.6	1.0	1.2	1.4	1.2	1.3	1.2	1.7	1.9	2.2	1.6	1.0	0.7	Year-on-year M(1,12)	26
27	12 meses/12 meses homólogos M(12,12)		1.9	1.8	1.6	1.6	1.5	1.5	1.3	1.3	1.3	1.4	1.4	1.4	1.4	12 months moving average M(12,12)	27
	Educação	1.8														Education	
28	Mês corrente/mês anterior M(1,1)		0.4	4.7	0.1	0.0	0.1	0.1	0.4	0.0	0.0	0.0	0.0	0.0	0.5	Month-on-month M(1,1)	28
29	Mês corrente/mês homólogo M(1,12)		7.2	8.0	6.9	6.8	5.3	5.3	5.7	5.7	5.7	5.7	5.7	5.7	5.9	Year-on-year M(1,12)	29
30	12 meses/12 meses homólogos M(12,12)		6.4	6.7	6.9	7.0	6.8	6.7	6.6	6.5	6.4	6.3	6.2	6.2	6.1	12 months moving average M(12,12)	30
	Restaurantes e hotéis	11.2														Restaurants and hotels	
31	Mês corrente/mês anterior M(1,1)		-0.7	0.3	0.1	0.2	0.4	0.1	0.3	0.3	0.2	0.1	0.3	0.2	-0.1	Month-on-month M(1,1)	31
32	Mês corrente/mês homólogo M(1,12)		2.2	1.7	2.0	2.2	2.6	2.0	2.1	2.6	2.3	2.3	2.2	1.7	2.3	Year-on-year M(1,12)	32
33	12 meses/12 meses homólogos M(12,12)		2.9	2.7	2.5	2.4	2.4	2.3	2.2	2.2	2.2	2.2	2.3	2.2	2.2	12 months moving average M(12,12)	33
	Bens e serviços diversos	6.4														Miscellaneous goods and services	
34	Mês corrente/mês anterior M(1,1)		0.3	0.2	0.4	0.1	0.5	0.3	0.3	0.4	0.7	0.2	0.1	-0.1	0.7	Month-on-month M(1,1)	34
35	Mês corrente/mês homólogo M(1,12)		2.2	2.2	2.1	2.0	2.3	2.4	2.5	2.9	3.6	3.6	3.5	3.3	3.7	Year-on-year M(1,12)	35
36	12 meses/12 meses homólogos M(12,12)		2.3	2.3	2.2	2.2	2.1	2.1	2.1	2.2	2.4	2.5	2.6	2.7	2.9	12 months moving average M(12,12)	36

	Weight in total (%)	1 SEP 05	2 OCT 05	3 NOV 05	4 DEC 05	5 JAN 06	6 FEB 06	7 MAR 06	8 APR 06	9 MAY 06	10 JUN 06	11 JUL 06	12 AUG 06	13 SEP 06

*Valores revistos de Janeiro a Agosto de 2006, em consequência de um ajustamento metodológico na classe do Vestuário e calçado (ver destaque do IPC de Setembro de 2006, publicado pelo Instituto Nacional de Estatística em 16.10.2006, disponível em http://www.ine.pt/prodserv/destaque/2006/d061016/d061016.pdf) / Revised values from January until August 2006, due to methodological changes in the Clothing and footwear item (see the September 2006 CPI press release, published by the Instituto Nacional de Estatística on 10.6.2006, available at http://www.ine.pt/prodserv/destaque/2006/d061016/en_d061016.pdf)

A.1.4 ÍNDICE HARMONIZADO DE PREÇOS NO CONSUMIDOR
Taxas de variação (em percentagem)

HARMONIZED INDEX OF CONSUMER PRICES
Rates of change (in percentages)

Fonte/Source: EUROSTAT

			SET 05 1	OUT 05 2	NOV 05 3	DEZ 05 4	JAN 06 5	FEV 06 6	MAR 06 7	ABR 06 8	MAI 06 9	JUN 06 10	JUL 06 11	AGO 06 12	SET 06 13			
1	Área do euro	M(1,12)	2.6	2.5	2.3	2.2	2.4	2.3	2.2	2.5	2.5	2.5	2.4	2.3	1.7	M(1,12)	Euro area	1
2		M(12,12)	2.2	2.2	2.2	2.2	2.2	2.2	2.3	2.3	2.3	2.4	2.4	2.4	2.3	M(12,12)		2
3	UE 15	M(1,12)	2.5	2.4	2.3	2.2	2.3	2.2	2.1	2.4	2.4	2.5	2.4	2.3	1.8	M(1,12)	EU 15	3
4		M(12,12)	2.1	2.1	2.1	2.1	2.2	2.2	2.2	2.2	2.3	2.3	2.3	2.3	2.3	M(12,12)		4
5	Bélgica	M(1,12)	3.0	2.2	2.3	2.8	2.8	2.8	2.2	2.6	2.8	2.5	2.4	2.3	1.9	M(1,12)	Belgium	5
6		M(12,12)	2.5	2.5	2.5	2.5	2.6	2.6	2.6	2.6	2.6	2.6	2.6	2.6	2.5	M(12,12)		6
7	Dinamarca	M(1,12)	2.3	1.9	1.8	2.2	2.0	2.1	1.8	1.8	2.1	2.1	2.0	1.9	1.5	M(1,12)	Denmark	7
8		M(12,12)	1.5	1.5	1.6	1.7	1.8	1.9	1.9	1.9	2.0	2.0	2.1	2.0	1.9	M(12,12)		8
9	Alemanha	M(1,12)	2.5	2.3	2.2	2.1	2.1	2.1	1.9	2.3	2.1	2.0	2.1	1.8	1.0	M(1,12)	Germany	9
10		M(12,12)	1.9	1.9	1.9	1.9	2.0	2.0	2.0	2.1	2.1	2.1	2.2	2.1	2.0	M(12,12)		10
11	Grécia	M(1,12)	3.8	3.7	3.4	3.5	3.0	3.1	3.3	3.5	3.3	3.4	3.9	3.4	3.1	M(1,12)	Greece	11
12		M(12,12)	3.4	3.4	3.5	3.5	3.4	3.4	3.4	3.4	3.4	3.5	3.5	3.5	3.4	M(12,12)		12
13	Espanha	M(1,12)	3.8	3.5	3.4	3.7	4.2	4.1	3.9	3.9	4.1	4.0	4.0	3.8	2.9	M(1,12)	Spain	13
14		M(12,12)	3.4	3.4	3.3	3.4	3.5	3.5	3.6	3.6	3.7	3.8	3.8	3.9	3.8	M(12,12)		14
15	França	M(1,12)	2.4	2.0	1.8	1.8	2.3	2.0	1.7	2.0	2.4	2.2	2.2	2.1	1.5	M(1,12)	France	15
16		M(12,12)	2.0	2.0	1.9	1.9	2.0	2.0	1.9	1.9	2.0	2.0	2.1	2.1	2.0	M(12,12)		16
17	Irlanda	M(1,12)	2.7	2.6	2.2	1.9	2.5	2.7	2.8	2.7	3.0	2.9	2.9	3.2	2.2	M(1,12)	Ireland	17
18		M(12,12)	2.2	2.3	2.2	2.2	2.2	2.3	2.3	2.4	2.5	2.5	2.6	2.7	2.6	M(12,12)		18
19	Itália	M(1,12)	2.2	2.6	2.4	2.1	2.2	2.2	2.2	2.3	2.3	2.4	2.3	2.3	2.4	M(1,12)	Italy	19
20		M(12,12)	2.1	2.2	2.2	2.2	2.2	2.2	2.3	2.3	2.3	2.3	2.3	2.3	2.3	M(12,12)		20
21	Luxemburgo	M(1,12)	4.7	5.0	3.6	3.4	4.1	3.9	3.7	3.5	3.6	3.9	3.4	3.1	2.0	M(1,12)	Luxembourg	21
22		M(12,12)	3.7	3.8	3.8	3.8	3.9	3.9	3.9	3.9	3.9	4.0	3.9	3.8	3.6	M(12,12)		22
23	Países Baixos	M(1,12)	1.7	1.5	1.6	2.0	1.8	1.4	1.4	1.8	1.8	1.8	1.7	1.9	1.5	M(1,12)	Netherlands	23
24		M(12,12)	1.4	1.4	1.4	1.5	1.5	1.5	1.5	1.6	1.6	1.7	1.7	1.7	1.7	M(12,12)		24
25	Áustria	M(1,12)	2.6	2.0	1.7	1.6	1.5	1.5	1.3	2.1	2.1	1.9	2.0	2.1	1.3	M(1,12)	Austria	25
26		M(12,12)	2.3	2.2	2.2	2.1	2.0	2.0	1.9	1.9	1.9	1.8	1.8	1.9	1.8	M(12,12)		26
27	Portugal*	M(1,12)	2.7	2.6	2.5	2.5	2.7	3.0	3.8	3.7	3.7	3.5	3.0	2.7	3.0	M(1,12)	Portugal*	27
28		M(12,12)	2.1	2.1	2.1	2.1	2.2	2.3	2.4	2.5	2.7	2.9	3.0	3.0	3.1	M(12,12)		28
29	Finlândia	M(1,12)	1.1	0.8	1.0	1.1	1.2	1.3	1.2	1.5	1.7	1.5	1.4	1.3	0.8	M(1,12)	Finland	29
30		M(12,12)	0.6	0.6	0.7	0.8	0.9	1.0	1.0	1.0	1.1	1.2	1.2	1.2	1.2	M(12,12)		30
31	Suécia	M(1,12)	1.1	0.9	1.2	1.3	1.1	1.1	1.5	1.8	1.9	1.9	1.8	1.6	1.2	M(1,12)	Sweden	31
32		M(12,12)	0.8	0.8	0.8	0.8	0.9	0.9	0.9	1.1	1.2	1.3	1.4	1.4	1.4	M(12,12)		32
33	Reino Unido	M(1,12)	2.5	2.3	2.1	1.9	1.9	2.0	1.8	2.0	2.2	2.5	2.4	2.5	.	M(1,12)	United Kingdom	33
34		M(12,12)	1.9	2.0	2.0	2.1	2.1	2.1	2.1	2.1	2.1	2.2	2.2	2.2	.	M(12,12)		34
			1 SEP 05	2 OCT 05	3 NOV 05	4 DEC 05	5 JAN 06	6 FEB 06	7 MAR 06	8 APR 06	9 MAY 06	10 JUN 06	11 JUL 06	12 AUG 06	13 SEP 06			

*Valores revistos de Janeiro a Agosto de 2006, em consequência de um ajustamento metodológico na classe do Vestuário e calçado (ver destaque do IPC de Setembro de 2006, publicado pelo Instituto Nacional de Estatística em 16.10.2006, disponível em http://www.ine.pt/prodserv/destaque/2006/d061016/d061016.pdf) / Revised values from January until August 2006, due to methodological changes in the Clothing and footwear item (see the September 2006 CPI press release, published by the Instituto Nacional de Estatística on 10.6.2006, available at http://www.ine.pt/prodserv/destaque/2006/d061016/en_d061016.pdf)

A.2.1 TAXAS DE JURO — INTEREST RATES

Fonte/Source: Banco Central Europeu (linha/line1);European Banking Federation (linhas/lines 2 a/to 4); Banco de Portugal (linhas/lines 5 a/to 9); Reuters (linha/line 10)

Em percentagem / In percentages

		SET 05 1	OUT 05 2	NOV 05 3	DEZ 05 4	JAN 06 5	FEV 06 6	MAR 06 7	ABR 06 8	MAI 06 9	JUN 06 10	JUL 06 11	AGO 06 12	SET 06 13		
1	Operações principais de refinanciamento do BCE(1)(2)	2.00	2.00	2.00	2.25	2.25	2.25	2.50	2.50	2.50	2.75	2.75	3.00	3.00	ECB main refinancing operations(1)(2)	1
2	EONIA(2)	2.15	2.09	2.06	2.42	2.34	2.40	2.62	2.65	2.62	2.89	2.80	3.04	3.10	EONIA(2)	2
3	Euribor (3 meses)(2)	2.176	2.263	2.473	2.488	2.547	2.664	2.816	2.852	2.926	3.056	3.161	3.264	3.417	Euribor (3 months)(2)	3
4	Euribor (6 meses)(2)	2.209	2.378	2.597	2.637	2.698	2.783	2.985	3.032	3.090	3.245	3.333	3.445	3.567	Euribor (6 months)(2)	4
5	Empréstimos a sociedades não financeiras, em operações até 1 milhão de euros com prazo de fixação inicial de taxa até 1 ano(3)	5.74	5.74	5.84	5.73	5.84	5.98	6.05	6.10	6.12	6.10	6.23	6.34	.	Loans to non-financial corporations, transaction up to and including EUR 1 million with initial rate fixation up to 1 year (3)	5
6	Empréstimos a particulares, para habitação com prazo de fixação inicial de taxa até 1 ano(3)	3.28	3.28	3.40	3.50	3.56	3.63	3.68	3.79	3.87	3.93	3.92	4.13	.	Loans to private individuals, for house purchase, with initial rate fixation up to 1 year(3)	6
7	Empréstimos a particulares, para consumo com prazo de fixação inicial de taxa até 1 ano (3)	7.51	7.42	7.89	8.02	7.76	7.87	7.73	7.78	7.72	7.86	7.54	7.75	.	Loans to private individuals, for consumer credit, with initial rate fixation up to 1 year (3)	7
8	Depósitos de sociedades não financeiras com prazo acordado até 1 ano(4)	2.10	2.14	2.18	2.40	2.36	2.39	2.32	2.63	2.66	2.87	2.84	2.96	.	Deposit placed by non-financial corporations with agreed maturity up to 1 year (4)	8
9	Depósitos de particulares com prazo acordado até 1 ano(4)	1.87	1.89	1.94	1.98	1.99	2.03	2.21	2.20	2.22	2.28	2.51	2.59	.	Deposit placed by private individuals with agreed maturity up to1year (4)	9
10	Taxa de rendibilidade das OT a 10 anos(5)	3.23	3.39	3.58	3.46	3.45	3.60	3.77	4.03	4.07	4.10	4.14	4.06	3.93	Yield on Treasury Bonds - 10 years (5)	10
		1 SEP 05	2 OCT 05	3 NOV 05	4 DEC 05	5 JAN 06	6 FEB 06	7 MAR 06	8 ABR 06	9 MAY 06	10 JUN 06	11 JUL 06	12 AUG 06	13 SEP 06		

(1) Taxa mínima de proposta dos leilões de taxa variável. / Minimum bid rate refers of the variable rate tenders.
(2) Valores em fim de período. / End-of-period values.
(3) Taxas médias ponderadas relativas a novas operações de empréstimos denominados em euros, concedidos por instituições financeiras monetárias a residentes na área do euro. Inclui as operações com taxa variável. Não inclui descobertos bancários. / Weighted average rates on new loans, denominated in euros, extended by monetary financial institutions to residents in the euro area. Includes floating-rate loans.Excludes bank overdrafts.
(4) Taxas médias ponderadas relativas a novas operações de depósitos com prazo acordado, denominados em euros, de residentes na área do euro em instituições financeiras monetárias. Inclui depósitos a prazo e de poupança e equiparados a depósitos (excluindo acordos de recompra). / Weighted average rates on new deposits, denominated in euros, made by euro-area residents at monetary financial institutions. Includes time deposits, savings' deposits and deposit-like instruments (excluding repurchase agreements).
(5) Médias mensais de valores diários. / Monthly average of daily figures.

A.2.2 AGREGADOS DE CRÉDITO INTERNO — DOMESTIC CREDIT AGGREGATES

Taxas de variação anual(1)ajustadas de operações de titularização — **Annual growth rates(1)adjusted for securitisation operations**

Fonte/Source: Banco de Portugal

Em percentagem / In percentages

		AGO 05 1	SET 05 2	OUT 05 3	NOV 05 4	DEZ 05 5	JAN 06 6	FEV 06 7	MAR 06 8	ABR 06 9	MAI 06 10	JUN 06 11	JUL 06 12	AGO 06 13		
1	Crédito interno total	6.6	7.1	8.0	8.1	7.4	7.7	8.0	7.8	7.5	8.5	9.3	10.1	10.2	Total domestic credit	1
2	Crédito às Administrações Públicas (2)	-30.3	-15.6	6.4	15.9	1.1	-1.1	-2.0	-22.8	-32.6	-10.8	-17.9	13.9	30.3	Credit to the General Government(2)	2
3	Crédito ao sector não monetário excepto Administrações Públicas	7.5	7.8	8.0	7.9	7.5	8.0	8.2	8.8	8.4	9.0	9.9	10.0	9.9	Credit to the non-monetary sector except General Government	3
4	Crédito a instituições financeiras não monetárias	6.0	8.3	7.7	7.1	5.0	5.7	5.9	6.4	6.2	3.4	9.7	7.4	5.6	Credit to non-monetary financial institutions	4
5	Créditos a particulares(3)	9.6	9.8	10.0	9.9	9.8	10.1	10.1	10.2	10.1	10.1	10.0	10.5	10.5	Credit to private individuals(3)	5
6	Habitação	10.9	11.1	11.2	11.3	11.1	11.3	11.3	11.2	10.9	10.9	10.8	10.6	10.6	Housing	6
7	Consumo e outros fins	4.4	4.4	5.2	4.1	4.5	5.3	5.3	5.8	6.8	6.9	6.8	9.9	10.1	Consumption and other purposes	7
8	Crédito a sociedades não financeiras	5.3	5.4	5.7	5.7	5.5	5.9	6.4	7.6	7.0	8.9	9.8	9.9	10.1	Credit to non-financial corporations	8
	Por memória: **Taxas de variação anual(1) não ajustadas de operações de titularização**														Memo items: **Annual growth rates(1) not adjusted for securitisation operations**	
9	Crédito interno total	5.4	5.4	6.3	7.2	7.0	7.4	7.7	6.9	6.4	7.6	8.3	9.1	9.2	Total domestic credit	9
10	Crédito a particulares(3)	7.2	6.2	6.6	8.1	9.2	9.7	9.7	8.3	8.0	8.1	7.9	8.3	8.2	Credit to private individuals(3)	10
		1 AUG 05	2 SEP 05	3 OCT 05	4 NOV 05	5 DEC 05	6 JAN 06	7 FEB 06	8 MAR 06	9 APR 06	10 MAY 06	11 JUN 06	12 JUL 06	13 AUG 06		

(1) As taxas de variação anual são calculadas com base na relação entre saldos em fim de mês e transacções mensais, as quais são calculadas a partir de saldos corrigidos de reclassificações, de abatimentos ao activo e de reavaliações cambiais e de preço. Para informação adicional ver notas no fim da publicação. / The annual growth rates are obtained from the relation between the outstanding amounts and the monthly transactions, which are calculated from the outstanding amounts corrected of reclassifications, write-offs/write-downs, exchange rate changes and price revaluations. For aditional information refer to the notes in the end of the Statistical Bulletin
(2) Líquido de passivos face à Administração Central. / Net of liabilities vis-à-vis Central Government.
(3) Inclui crédito a emigrantes. / Includes credit to emigrants.

A.2.3 TAXAS DE CÂMBIO DE REFERÊNCIA DO EURO E ÍNDICES CAMBIAIS PARA PORTUGAL

EURO REFERENCE EXCHANGE RATES AND EXCHANGE RATES INDICES FOR PORTUGAL

Valores médios / **Averages**

Fonte / Source: Banco Central Europeu e Banco de Portugal / European Central Bank and Banco de Portugal

		SET 05	OUT 05	NOV 05	DEZ 05	JAN 06	FEV 06	MAR 06	ABR 06	MAI 06	JUN 06	JUL 06	AUG 06	SET 06	
		1	2	3	4	5	6	7	8	19	10	111	12	13	
1	Dólar EUA	1.2256	1.2015	1.1786	1.1856	1.2103	1.1938	1.2020	1.2271	1.2770	1.2650	1.2684	1.2811	1.2727	US Dollar . 1
2	Taxa de variação mensal	-0.29	-1.97	-1.91	0.59	2.08	-1.36	0.69	2.09	4.07	-0.94	0.27	1.00	-0.66	Month-on-month rate of change . 2
3	Taxa de variação homóloga	0.31	-3.80	-9.28	-11.58	-7.74	-8.27	-8.95	-5.16	0.60	3.99	5.38	4.22	3.84	Year-on-year rate of change . 3
4	Iene japonês	136.06	138.05	139.59	140.58	139.82	140.77	140.96	143.59	142.70	145.11	146.70	148.53	148.99	Japanese yen . 4
5	Taxa de variação mensal	0.06	1.46	1.12	0.71	-0.54	0.68	0.13	1.87	-0.62	1.69	1.10	1.25	0.31	Month-on-month rate of change . 5
6	Taxa de variação homóloga	1.15	1.53	2.57	1.03	3.09	3.09	1.53	3.42	5.41	9.75	8.87	9.23	9.50	Year-on-year rate of change 6
7	Libra esterlina	0.67760	0.68137	0.67933	0.67922	0.68598	0.68297	0.68935	0.69463	0.68330	0.68666	0.68782	0.67669	0.67511	Sterling pound . 7
8	Taxa de variação mensal	-1.12	0.56	-0.30	-0.02	1.00	-0.44	0.93	0.77	-1.63	0.49	0.17	-1.62	-0.23	Month-on-month rate of change . 8
9	Taxa de variação homóloga	-0.54	-1.46	-2.76	-2.27	-1.82	-0.97	-0.43	1.71	-0.10	2.65	0.04	-1.25	-0.37	Year-on-year rate of change . 9
	Taxa de câmbio efectiva do euro(1)														Euro effective exchange rate(1)
10	Taxa de câmbio efectiva nominal	101.79	101.40	100.65	100.70	101.41	100.73	101.50	102.66	103.76	103.93	104.26	104.43	104.22	Nominal effective exchange rate . 10
11	Taxa de variação mensal	-0.49	-0.38	-0.73	0.04	0.71	-0.67	0.77	1.14	1.07	0.16	0.32	0.16	-0.20	Month-on-month rate of change . 11
12	Taxa de variação homóloga	-1.16	-2.66	-4.71	-5.98	-4.19	-4.20	-4.22	-2.30	-0.20	2.70	2.52	2.10	2.39	Year-on-year rate of change . 12
13	Taxa de câmbio efectiva real (IPC)	104.11	103.66	102.88	102.89	103.66	103.00	103.89	105.06	106.06	106.11	106.58	106.61	106.40	Real effective exchange rate (CPI) . 13
14	Taxa de variação mensal	-0.48	-0.44	-0.75	0.01	0.75	-0.64	0.87	1.13	0.95	0.05	0.44	0.03	-0.19	Month-on-month rate of change . 14
15	Taxa de variação homóloga	-1.01	-2.50	-4.39	-5.77	-3.99	-3.89	-3.98	-2.00	-0.14	2.56	2.54	1.91	2.20	Year-on-year rate of change . 15
	Índice cambial efectivo para Portugal(2)														Effective exchange rate index for Portugal (2)
16	Índice cambial efectivo nominal	100.48	100.46	100.34	100.38	100.55	100.41	100.60	100.85	100.96	101.06	101.13	101.08	101.08	Nominal effective exchange rate index . 16
17	Taxa de variação mensal	-0.17	-0.02	-0.12	0.04	0.17	-0.14	0.19	0.25	0.11	0.10	0.07	-0.05	0.00	Month-on-month rate of change . 17
18	Taxa de variação homóloga	-0.31	-0.58	-0.96	-1.12	-0.77	-0.73	-0.74	-0.29	0.03	0.73	0.57	0.43	0.60	Year-on-year rate of change . 18
19	Índice cambial efectivo real mensal (IPC)	105.38	105.46	105.77	105.65	105.80	105.51	106.47	106.54	106.89	106.86	106.97	106.55	106.98(3)	Monthly real effective exchange rate index (CPI) 19
20	Taxa de variação mensal	-0.52	0.08	0.29	-0.11	0.14	-0.27	0.91	0.07	0.33	-0.03	0.10	-0.39	0.40	Month-on-month rate of change . 20
21	Taxa de variação homóloga	-0.36	-0.51	-0.82	-1.04	-0.73	-0.32	0.64	0.78	0.93	1.57	0.88	0.59	1.52	Year-on-year rate of change . 21
		1 SEP 05	2 OCT 05	3 NOV 05	4 DEC 05	5 JAN 06	6 FEB 06	7 MAR 06	8 APR 06	9 MAY 06	10 JUN 06	11 JUL 06	12 AUG 06	13 SEP 06	

(1) Valores referentes ao conjunto de 23 parceiros comerciais.Para mais informações ver www.ecb.int./ Figures referring to the 23 comercial partners. For more information see www.ecb.int.
(2) Para informação adicional ver notas aos quadros D1.2.3 e D1.2.4 no fim da publicação. / For aditional information refer to the notes in the tables D1.2.3 e D1.2.4 in the end of the Statistical Bulletin.
(3) Valor baseado parcialmente em estimativas. / Figure partially based on estimations.

A.3.1 BALANÇA DE PAGAMENTOS

BALANCE OF PAYMENTS

Principais componentes / **Main items**

Valores líquidos / Net figures

Fonte / Source: Banco de Portugal, Instituto Nacional de Estatística

10^6 euros

		2004	2005	IVT 05	IT 06	IIT 06	Jun 06	Jul 06	Ago 06		
		1	2	3	4	5	6	7	8		
1	Balança corrente	-10 396	-13 645	-3 777	-3 732	-3 496	-776	-504	-794	Current account	1
2	Bens(1)	-14 985	-16 774	-4 538	-4 086	-4 030	-1 247	-1 166	-1 388	Goods(1)	2
3	Seviços	4 173	4 094	936	648	1 305	452	690	841	Services	3
4	Rendimentos	-2 375	-3 161	-786	-821	-1 506	-383	-301	-390	Income	4
5	Transferências correntes	2 790	2 196	610	527	736	402	272	143	Current transfers	5
6	Balança de capital	2 231	1 740	773	457	77	41	253	116	Capital account	6
7	Balança financeira(2)	9 123	12 873	2 072	3 206	3 145	645	1 163	1 545	Financial account(2)	7
8	Investimento directo(3)	-4 503	1 582	147	370	860	-131	408	99	Direct investment(3)	8
9	Investimento de carteira	666	-1 586	-1 612	-6 384	-3 350	-2	-1 333	2 394	Portfolio investment	9
10	Derivados financeiros	-72	-172	9	-202	-48	-33	41	-34	Financial derivatives	10
11	Outro investimento	11 498	11 619	2 424	8 362	5 149	692	2 057	-1 169	Other investment	11
12	Activos de reserva(4)	1 533	1 431	1 104	1 060	534	119	-11	255	Reserve assets(4)	12
13	Erros e omissões	-958	-968	932	69	273	90	-911	-867	Errors and omissions	13
	Por memória:									Memo items:	
14	Balança corrente e de capital	-8 165	-11 905	-3 003	-3 275	-3 419	-735	-252	-678	Current and capital accounts	14
15	Balança corrente e de capital (em % do PIB)	-5.7	-8.1	-8.0	-8.7	-9.0	.	.	.	Current and capital accounts (as a % of GDP)	15
		1 2004	2 2005	3 IVQ 05	4 IQ 06	5 IIQ 06	6 Jun 06	7 Jul 06	8 Aug 06		

(1) Com base em informação do INE ajustada para valores f.o.b../ Based on data from INE, adjusted to f.o.b. values.
(2) Na balança financeira, um sinal negativo (positivo) corresponde a um aumento líquido (diminuição líquida) de activos ou a uma diminuição líquida (aumento líquido) de passivos./ A minus (plus) sign means a net increase (net decrease) in assets and a net decrease (net increase) in liabilities.
(3) Inclui investimento imobiliário. / Includes real estate investment.
(4) A partir de Janeiro de 1999 são considerados activos de reserva apenas os activos do Banco de Portugal face a não residentes da área do euro e denominados em moedas de países fora desta área, havendo lugar a uma quebra de série. / From 1999 onwards, reserve assets include only Banco de Portugal claims on non-euro area residents denominated in non-euro area currencies, thus implying a break in the series.

A.3.2 POSIÇÃO DE INVESTIMENTO INTERNACIONAL — INTERNATIONAL INVESTMENT POSITION

Principais componentes — **Main items**

Posições em fim de período — End-of-period positions

Fonte / Source: Banco de Portugal, Instituto Nacional de Estatística — 10^6 euros

		2003 (1)	2004 (2)	Mar 05 (3)	Jun 05 (4)	Set 05 (5)	Dez 05 (6)	Mar 06 (7)	Jun 06 (8)		
1	Posição de investimento internacional	-74 035	-84 416	-88 465	-89 493	-92 959	-94 553	-101 446	-103 403	International investment position	1
2	Activos	206 838	223 862	229 561	237 940	245 177	246 902	257 801	257 477	Assets	2
3	Investimento directo de Portugal no exterior(1)	28 411	35 486	36 220	37 294	37 427	37 685	38 551	38 520	Portuguese direct investment abroad(1)	3
4	Investimento de carteira	77 377	90 282	93 740	99 051	103 566	108 484	111 516	114 999	Portfolio investment	4
5	Derivados financeiros(2)	-28	-613	-132	-389	-262	-64	57	28	Financial derivatives(2)	5
6	Outro investimento	90 932	90 130	91 331	92 748	95 167	92 012	99 347	96 285	Other investment	6
7	Activos de reserva(3)	10 146	8 578	8 403	9 236	9 279	8 785	8 330	7 645	Reserve assets(3)	7
8	Passivos	280 873	308 277	318 026	327 434	338 136	341 455	359 247	360 879	Liabilities	8
9	Investimento directo do exterior em Portugal	49 248	51 807	53 026	53 601	54 344	54 689	56 245	57 373	Foreign direct investment in Portugal	9
10	Investimento de carteira	88 108	102 339	103 737	108 509	114 521	118 650	119 302	117 899	Portfolio investment	10
11	Outro investimento	143 517	154 131	161 262	165 324	169 272	168 116	183 700	185 607	Other investment	11
	Por memória:									Memo items:	
12	Posição de investimento internacional (em% do PIB)	-53.8	-59.0	.	.	.	-64.2	.	.	International investment position (as a % GDP)	12
		1 2003	2 2004	3 Mar 05	4 Jun 05	5 Sep 05	6 Dec 05	7 Mar 06	8 Jun 06		

(1) Inclui investimento imobiliário. / Includes real estate investment.
(2) Valores líquidos. / Net figures.
(3) A partir de Janeiro de 1999 são considerados activos de reserva apenas os activos do Banco de Portugal face a não residentes da área do euro e denominados em moedas de países fora desta área, havendo lugar a uma quebra de série. / From 1999 onwards, reserve assets include only Banco de Portugal claims on non-euro area residents denominated in non-euro area currencies, thus implying a break in the series.

A.4.1 FINANCIAMENTO DAS ADMINISTRAÇÕES PÚBLICAS — GENERAL GOVERNMENT FINANCING

Fluxos acumulados desde o início do ano — **Cumulative flows since the beginning of the year**

Fonte / Source: Banco de Portugal — 10^6 euros

		2003 (1)	2004 (2)	2005 (3)	Jun 05 (4)	Jul 05 (5)	Aug 05 (6)	Jun 06 (7)	Jul 06 (8)	Aug 06 (9)		
1	Crédito líquido de residentes	-394	-1 656	76	-1 014	-402	-2 267	158	2 629	1 073	Residents net credit	1
2	Instituições Financeiras Monetárias (IFM)	1 032	765	-137	-438	26	-1 791	-1 719	417	-1 108	Monetary financial institutions (MFI)	2
3	dos quais: Títulos	-644	-43	266	26	411	258	380	272	585	of which: Securities	3
4	Outros sectores	-1 426	-2 421	213	-576	-428	-476	1 877	2 212	2 181	Other sectors	4
5	Empréstimos e depósitos	-140	-403	-24	-223	-221	-231	904	988	1 190	Loans and deposits	5
6	dos quais: Certificados de Aforro	-182	-412	-130	-136	-138	-133	179	255	364	of which: saving certificates	6
7	Títulos de curto prazo	-368	301	-572	-142	-289	-257	-88	4	-18	Short-term securities	7
8	Títulos de médio e longo prazo	-918	-2 319	809	-211	83	12	1 061	1 220	1 009	Medium- and long term securities	8
9	Crédito líquido de não residentes	4 703	6 397	9 216	4 291	5 309	7 780	2 562	1 477	2 498	Non-residents net credit	9
10	Empréstimos e depósitos	-30	548	-686	-785	-780	-617	88	597	257	Loans and deposits	10
11	dos quais: responsabilidades líquidas do Tesouro face ao exterior	281	-244	-15	-39	-34	110	61	-23	94	of which: Treasury net foreign liabilities	11
12	Títulos	4 732	5 849	9 902	5 076	6 089	8 398	2 474	880	2 241	Securities	12
13	Títulos de curto prazo	2 679	4 926	2 924	2 179	981	2 297	-1 995	-2 858	-2 074	Short-term securities	13
14	Títulos de médio e longo prazo	2 053	923	6 978	2 897	5 108	6 101	4 469	3 737	4 316	Medium- and long term securities	14
15	Total	4 308	4 741	9 291	3 277	4 907	5 513	2 720	4 106	3 571	Total	15
		1 2003	2 2004	3 2005	4 Jun 05	5 Jul 05	6 Aug 05	7 Jun 06	8 Jul 06	9 Aug 06		

B. Estatísticas Monetárias e Financeiras

B. Monetary and Financial Statistics

B.0 Agregados monetários e principais contrapartidas

B.0 Monetary aggregates and main counterparts

B.0.1 AGREGADOS MONETÁRIOS DA ÁREA DO EURO[a]

Saldos em fim de mês

EURO AREA MONETARY AGGREGATES[a]

End-of-month figures

Fonte / Source: Banco Central Europeu / European Central Bank

10^6 euros

		M3								
		M2								
		M1								
		Circulação monetária	Passivos à vista	Total	Outros depósitos e equiparados até 2 anos [1]	Depósitos com pré-aviso até 3 meses	Total	Acordos de recompra	Títulos excepto capital até 2 anos[2]	Total
		1	2	3=1+2	4	5	6=3+4+5	7	8	9=6+7+8
02	Dez	341 158	2 158 271	2 499 429	1 075 731	1 406 289	4 981 449	226 851	599 525	5 807 825
03	Dez	397 902	2 329 186	2 727 088	1 039 155	1 529 556	5 295 799	208 702	674 151	6 178 652
04	Dez	468 426	2 480 457	2 948 883	1 040 493	1 642 889	5 632 265	228 752	707 160	6 568 177
05	Mar	471 751	2 525 831	2 997 582	1 017 662	1 665 196	5 680 440	226 864	720 524	6 627 828
	Abr	481 074	2 549 989	3 031 063	1 034 775	1 672 536	5 738 374	226 274	748 743	6 713 391
	Mai	485 829	2 578 263	3 064 092	1 035 704	1 678 653	5 778 449	239 199	748 304	6 765 952
	Jun	496 551	2 807 846	3 304 397	1 027 351	1 520 194	5 851 942	238 932	739 788	6 830 662
	Jul	506 427	2 815 344	3 321 771	1 042 515	1 525 743	5 890 029	238 621	754 279	6 882 929
	Ago	500 919	2 767 691	3 268 610	1 054 302	1 530 011	5 852 923	249 208	760 715	6 862 846
	Set	507 149	2 815 390	3 322 539	1 078 402	1 532 035	5 932 976	234 445	751 316	6 918 737
	Out	510 522	2 838 823	3 349 345	1 088 677	1 532 234	5 970 256	241 426	750 367	6 962 049
	Nov	514 488	2 864 021	3 378 509	1 085 909	1 531 289	5 995 707	239 337	759 629	6 994 673
	Dez	532 816	2 946 820	3 479 636	1 123 650	1 550 039	6 153 325	221 936	741 999	7 117 260
06	Jan	520 874	2 930 153	3 451 027	1 113 840	1 566 359	6 131 226	237 004	751 831	7 120 061
	Fev	524 877	2 921 041	3 445 918	1 134 866	1 569 793	6 150 577	234 972	762 880	7 148 429
	Mar	532 276	2 937 563	3 469 839	1 162 105	1 571 449	6 203 393	235 882	766 460	7 205 735
	Abr	540 333	2 981 663	3 521 996	1 201 557	1 569 830	6 293 383	249 674	777 322	7 320 379
	Mai	543 590	3 000 900	3 544 490	1 189 205	1 569 047	6 302 742	258 192	795 549	7 356 483
	Jun	553 684	3 046 022	3 599 706	1 209 135	1 566 177	6 375 018	246 971	780 720	7 402 709
	Jul	562 692	3 011 093	3 573 785	1 234 069	1 563 075	6 370 929	250 485	789 375	7 410 789
	Ago	558 969	2 957 802	3 516 771	1 268 373	1 562 657	6 347 801	264 963	813 892	7 426 656

	1	2	3=1+2	4	5	6=3+4+5	7	8	9=6+7+8
	Currency in circulation	Overnight deposits	Total	Other deposits and deposit-like instruments up to 2 years [1]	Deposits redeemable at notice up to 3 months	Total	Repurchase agreements	Securities other than capital up to 2 years[2]	Total
	M1								
	M2								
	M3								

(1) Excepto passivos à vista, depósitos com pré-aviso e acordos de recompra. / Except overnight deposits, deposits redeemable at notice and repurchase agreements.
(2) Inclui unidades de participação de fundos do mercado monetário e títulos do mercado monetário./Includes money market funds shares/units and money market paper.

B.0.2 CONTRIBUIÇÃO NACIONAL PARA OS AGREGADOS MONETÁRIOS DA ÁREA DO EURO[a]

Saldos em fim de mês

NATIONAL CONTRIBUTION FOR THE EURO AREA MONETARY AGGREGATES[a]

End-of-month figures

Fonte / Source: Banco de Portugal, Banco Central Europeu / Banco de Portugal, European Central Bank

10^6 euros

		M3, excluindo circulação monetária							Por memória
		M2, excluindo circulação monetária				Acordos de recompra	Títulos excepto capital até 2 anos[2]	Total	Emissão monetária deduzida de numerário denominado em euros na posse de IFM residentes[3]
		M1, excluindo circulação monetária	Outros depósitos e equiparados até 2 anos[1]	Depósitos com pré-aviso até 3 meses	Total				
		1	2	3	4=1+2+3	5	6	7=4+5+6	8
02	Dez	46 201	73 605	6	119 812	23	732	120 567	7 024
03	Dez	49 110	74 686	44	123 840	0	858	124 698	8 197
04	Dez	49 840	80 171	137	130 149	0	1 427	131 576	10 314
05	Mar	49 747	80 176	192	130 115	5	1 476	131 596	10 470
	Abr	49 708	79 664	202	129 574	5	1 485	131 063	10 735
	Mai	50 360	78 520	218	129 098	5	1 487	130 590	10 654
	Jun	52 459	76 310	217	128 986	8	1 460	130 454	11 044
	Jul	53 270	77 278	240	130 787	8	1 548	132 343	11 150
	Ago	52 031	78 418	245	130 693	8	1 531	132 232	11 033
	Set	52 970	80 426	258	133 654	8	1 550	135 212	11 315
	Out	52 757	79 653	262	132 672	8	1 457	134 137	11 361
	Nov	54 008	80 715	253	134 975	8	1 461	136 444	11 452
	Dez	56 191	81 762	272	138 225	8	1 445	139 678	11 883
06	Jan	54 229	81 829	272	136 330	8	1 416	137 753	11 614
	Fev	52 788	82 929	278	135 995	8	1 459	137 461	11 721
	Mar	52 147	83 401	308	135 857	31	1 314	137 202	11 850
	Abr	51 829	81 447	316	133 593	211	1 332	135 135	12 036
	Mai	52 666	83 099	327	136 091	202	1 349	137 642	12 190
	Jun	55 230	80 111	322	135 663	203	1 204	137 070	12 354
	Jul	54 385	80 055	352	134 791	203	1 213	136 207	12 532
	Ago	53 197	81 967	349	135 513	203	987	136 703	12 422

	1	2	3	4=1+2+3	5	6	7=4+5+6	8
	M1, excluding currency in circulation	Other deposits and deposit-like instruments up to 2 years [1]	Deposits redeemable at notice up to 3 months	Total	Repurchase agreements	Securities other than capital up to 2 years[2]	Total	Notes and coins issued excluding those held by resident MFIs[3]
	M2, excluding currency in circulation							

(1) Excepto passivos à vista, depósitos com pré-aviso e acordos de recompra. / Except overnight deposits, deposits redeemable at notice and repurchase agreements.
(2) Inclui unidades de participação de fundos do mercado monetário e títulos do mercado monetário. / Includes money market funds shares/units and money market paper.
(3) Sobre o conceito ver notas no fim da publicação. / For information on this concept see notes at the end of this publication.

B.0.3 PRINCIPAIS CONTRAPARTIDAS DO M3 DA ÁREA DO EURO[a]

Saldos em fim de mês

MAIN COUNTERPARTS OF EURO AREA M3[a]

End-of-month figures

Fonte / Source: Banco Central Europeu / European Central Bank

10^6 euros

		Responsabilidades não monetárias das IFM					Crédito ao sector não monetário			Disponibilidades líquidas face ao Resto do Mundo
		Outros depósitos e equiparados a mais de 2 anos [1]	Depósitos com pré-aviso a mais de 3 meses	Títulos excepto capital a mais de 2 anos	Capital e reservas	Total	Administrações Públicas (AP)	Sector não monetário (excepto AP)	Total	
		1	2	3	4	5=1+...+4	6	7	8=6+7	9
02	Dez	1 189 534	105 591	1 689 272	1 002 878	3 987 275	2 058 232	7 721 007	9 779 239	208 662
03	Dez	1 256 579	92 184	1 785 240	1 010 167	4 144 170	2 204 286	8 159 657	10 363 943	252 389
04	Dez	1 365 103	91 060	1 957 992	1 051 559	4 465 714	2 273 300	8 693 371	10 966 671	395 257
05	Mar	1 390 699	91 647	2 038 893	1 067 958	4 589 197	2 337 911	8 840 051	11 177 962	373 412
	Abr	1 396 201	91 195	2 055 814	1 068 757	4 611 967	2 357 573	8 959 141	11 316 714	378 507
	Mai	1 397 511	90 755	2 089 383	1 081 120	4 658 769	2 355 604	9 030 022	11 385 626	351 714
	Jun	1 456 419	90 904	2 123 587	1 133 223	4 804 133	2 373 049	9 146 664	11 519 713	470 325
	Jul	1 459 168	89 920	2 129 999	1 136 185	4 815 272	2 369 120	9 202 843	11 571 963	467 402
	Ago	1 460 648	88 876	2 141 480	1 143 006	4 834 010	2 361 108	9 205 197	11 566 305	468 966
	Set	1 463 448	87 311	2 161 798	1 166 221	4 878 778	2 359 124	9 310 055	11 669 179	465 323
	Out	1 473 130	86 643	2 193 233	1 163 495	4 916 501	2 396 457	9 370 084	11 766 541	459 178
	Nov	1 486 082	86 866	2 202 903	1 178 587	4 954 438	2 475 991	9 482 343	11 958 334	418 700
	Dez	1 521 243	87 676	2 195 860	1 200 588	5 005 367	2 442 535	9 550 415	11 992 950	463 261
06	Jan	1 526 843	88 341	2 193 660	1 225 621	5 034 465	2 459 704	9 668 215	12 127 919	479 013
	Fev	1 539 900	88 610	2 227 932	1 246 769	5 103 211	2 443 070	9 782 124	12 225 194	457 976
	Mar	1 567 149	89 390	2 239 386	1 255 094	5 151 019	2 445 421	9 908 034	12 353 455	435 055
	Abr	1 581 027	89 749	2 247 273	1 250 649	5 168 698	2 440 675	10 063 431	12 504 106	429 543
	Mai	1 591 127	91 057	2 263 071	1 239 119	5 184 374	2 405 783	10 125 414	12 531 197	435 010
	Jun	1 602 429	92 258	2 292 689	1 247 975	5 235 351	2 406 980	10 171 699	12 578 679	491 790
	Jul	1 611 380	93 420	2 309 398	1 278 541	5 292 739	2 380 542	10 262 408	12 642 950	499 847
	Ago	1 613 672	94 965	2 310 227	1 277 056	5 295 920	2 357 376	10 274 016	12 631 392	484 711

	1	2	3	4	5=1+...+4	6	7	8=6+7	9
	Other deposits and deposit-like instruments over 2 years [1]	Deposits redeemable at notice over 3 months	Securities other than capital over 2 years	Capital and reserves	Total	General Government (GG)	Non-monetary sector (except GG)	Total	Net external assets
	MFIs' non-monetary liabilities					Credit to the non-monetary sector			

(1) Excepto passivos à vista, depósitos com pré-aviso e acordos de recompra. / Except overnight deposits, deposits redeemable at notice and repurchase agreements.

B.0.4 CONTRIBUIÇÃO NACIONAL PARA AS PRINCIPAIS CONTRAPARTIDAS DO M3 DA ÁREA DO EURO[a]

Saldos em fim de mês

NATIONAL CONTRIBUTION FOR THE MAIN COUNTERPARTS OF EURO AREA M3[a]

End-of-month figures

Fonte / Source: Banco de Portugal, Banco Central Europeu / Banco de Portugal, European Central Bank

10^6 euros

		Responsabilidades não monetárias das IFM					Crédito ao sector não monetário			Disponibilidades líquidas face ao Resto do Mundo
		Outros depósitos e equiparados a mais de 2 anos [1]	Depósitos com pré-aviso a mais de 3 meses	Títulos excepto capital a mais de 2 anos	Capital e reservas	Total	Administrações Públicas (AP)	Sector não monetário (excepto AP)	Total	
		1	2	3	4	5=1+...+4	6	7	8=6+7	9
02	Dez	4 432	0	21 271	28 867	54 570	14 371	196 083	210 454	-16 699
03	Dez	4 435	2	20 172	31 916	56 526	19 267	203 054	222 321	-29 730
04	Dez	6 676	0	19 723	31 139	57 538	20 245	216 572	236 817	-32 173
05	Mar	7 222	0	18 260	30 125	55 607	20 577	217 315	237 892	-34 510
	Abr	7 766	0	18 016	30 159	55 940	19 683	219 396	239 079	-36 134
	Mai	7 810	0	18 043	30 166	56 019	19 995	220 973	240 967	-34 692
	Jun	9 277	0	18 127	30 741	58 145	20 505	223 236	243 742	-34 231
	Jul	9 805	0	18 220	30 794	58 819	20 325	224 382	244 707	-34 136
	Ago	9 796	0	18 269	31 056	59 121	20 649	226 228	246 877	-35 052
	Set	9 830	0	17 988	31 772	59 590	21 377	225 702	247 079	-35 064
	Out	9 755	7	18 053	31 774	59 589	20 788	227 121	247 909	-35 457
	Nov	11 154	0	17 517	32 363	61 034	20 455	229 463	249 918	-34 079
	Dez	12 679	0	13 133	33 351	59 163	21 516	234 058	255 574	-32 642
06	Jan	12 725	0	13 142	34 112	59 980	20 917	233 182	254 099	-32 673
	Fev	12 731	0	13 187	34 726	60 644	20 262	235 157	255 419	-31 990
	Mar	16 958	0	12 881	34 544	64 383	20 153	243 002	263 155	-34 660
	Abr	16 841	0	12 854	35 075	64 770	19 906	243 729	263 635	-35 753
	Mai	16 959	0	12 717	35 728	65 404	20 204	247 134	267 338	-36 967
	Jun	17 247	0	12 427	35 456	65 130	19 684	251 239	270 923	-36 723
	Jul	18 594	0	12 006	36 375	66 975	19 483	253 053	272 536	-39 427
	Ago	18 733	0	12 064	36 364	67 161	19 852	252 473	272 325	-40 908

	1	2	3	4	5=1+...+4	6	7	8=6+7	9
	Other deposits and deposit-like instruments over 2 years [1]	Deposits redeemable at notice over 3 months	Securities other than capital over 2 years	Capital and reserves	Total	General Government (GG)	Non-monetary sector (except GG)	Total	Net external assets
	MFIs' non-monetary liabilities					Credit to the non-monetary sector			

(1) Excepto passivos à vista, depósitos com pré-aviso e acordos de recompra. / Except overnight deposits, deposits redeemable at notice and repurchase agreements.

B.0.5 AGREGADOS MONETÁRIOS DA ÁREA DO EURO E CONTRIBUIÇÃO NACIONAL[(a)]

Taxas de variação anual

MONETARY AGGREGATES OF THE EURO AREA AND NATIONAL CONTRIBUTION[(a)]

Annual growth rates

Fonte / Source: Banco Central Europeu / European Central Bank

Em percentagem / In percentages

		Agregados monetários da área do euro			Contribuição nacional			Peso relativo da contribuição nacional		
		M1	M2	M3	M1 excluindo circulação monetária	M2 excluindo circulação monetária	M3 excluindo circulação monetária	M1 excluindo circulação monetária	M2 excluindo circulação monetária	M3 excluindo circulação monetária
		1	2	3	4	5	6	7	8	9
02	Dez	9.6	6.5	6.8	-1.4	-1.0	-1.1	2.1	2.6	2.2
03	Dez	10.1	7.5	6.9	7.6	4.2	4.3	2.1	2.5	2.2
04	Dez	8.4	6.6	6.6	1.1	5.3	5.7	2.0	2.5	2.2
05	Mar	9.4	7.2	6.5	3.8	5.4	5.9	2.0	2.5	2.1
	Abr	9.7	7.6	7.0	5.8	4.4	4.8	1.9	2.5	2.1
	Mai	10.0	7.5	7.2	4.9	4.0	4.4	2.0	2.4	2.1
	Jun	11.0	8.1	7.7	8.4	3.1	3.5	1.9	2.4	2.1
	Jul	11.5	8.5	8.1	10.0	3.3	3.8	1.9	2.4	2.1
	Ago	11.3	8.4	8.0	7.9	5.1	5.3	1.9	2.4	2.1
	Set	10.6	8.7	8.3	10.0	6.9	6.9	1.9	2.5	2.1
	Out	11.1	8.6	7.9	12.9	6.6	6.5	1.9	2.4	2.1
	Nov	10.1	8.1	7.5	12.1	5.4	5.4	1.9	2.5	2.1
	Dez	11.6	8.7	7.5	12.6	5.9	5.8	1.9	2.5	2.1
06	Jan	10.2	8.4	7.6	6.9	5.1	5.1	1.9	2.4	2.1
	Fev	9.9	8.6	7.8	7.2	6.2	6.1	1.8	2.4	2.1
	Mar	9.7	8.9	8.4	4.8	4.3	4.1	1.8	2.4	2.1
	Abr	10.2	9.4	8.8	4.3	3.1	3.1	1.7	2.3	2.0
	Mai	9.8	9.0	8.7	4.7	5.6	5.6	1.8	2.4	2.0
	Jun	8.8	8.9	8.4	5.4	5.4	5.2	1.8	2.3	2.0
	Jul	7.4	8.2	7.8	2.2	3.2	3.1	1.8	2.3	2.0
	Ago	7.4	8.4	8.3	2.3	3.8	3.5	1.8	2.3	2.0

	1	2	3	4	5	6	7	8	9
	M1	M2	M3	M1 excluding currency in circulation	M2 excluding currency in circulation	M3 excluding currency in circulation	M1 excluding currency in circulation	M2 excluding currency in circulation	M3 excluding currency in circulation

B.1 Síntese monetária

B.1 Monetary survey

B.1.1 SÍNTESE MONETÁRIA - Activo (continua)
Saldos em fim de mês

MONETARY SURVEY - Assets (to be continued)
End-of-month figures

Fonte / Source: Banco de Portugal

10^6 euros

		Activos líquidos sobre o exterior[1]			Crédito às Administrações públicas			Crédito interno (excepto Administrações públicas)						Total	Por memória:	
										Instituições financeiras não monetárias						
		Banco de Portugal	Outras instituições financeiras monetárias	Total	Crédito à Administração Central	Crédito às Administrações Públicas excepto Administração Central	Total	Particulares (incluindo emigrantes)	Sociedades não financeiras	Outros intermediários financeiros e auxiliares financeiros	Sociedades de seguros e fundos de pensões	Total	Total		Activos líquidos sobre o exterior de OIFM denominados em euros	Crédito líquido à Administração Central
		1	2	3=1+2	4	5	6=4+5	7	8	9	10	11=9+10	12=7+8+11	13=3+6+12	14	15
02	Dez	15 521	-42 965	-27 444	4 433	3 635	8 069	83 363	86 352	20 857	467	21 324	191 038	171 663	-39 524	-955
03	Dez	19 627	-46 551	-26 923	3 988	3 935	7 923	84 675	91 589	17 627	337	17 964	194 228	175 227	-39 402	-59
04	Dez	11 969	-44 155	-32 187	4 355	4 133	8 489	90 539	93 973	18 076	385	18 461	202 973	179 275	-39 078	782
05	Mar	6 742	-45 144	-38 401	4 426	4 227	8 652	93 346	92 900	17 475	359	17 835	204 081	174 332	-42 743	2 316
	Abr	6 451	-45 611	-39 160	3 675	4 283	7 958	94 225	94 067	17 526	376	17 902	206 194	174 992	-43 281	920
	Mai	6 564	-46 975	-40 411	3 905	4 358	8 263	95 546	93 944	17 862	354	18 216	207 707	175 559	-45 063	1 270
	Jun	7 005	-47 282	-40 278	3 779	4 419	8 198	96 689	94 579	18 354	284	18 638	209 906	177 827	-44 068	585
	Jul	7 498	-47 479	-39 981	4 207	4 447	8 654	97 681	94 910	18 069	302	18 371	210 963	179 636	-43 203	526
	Ago	8 135	-48 044	-39 909	4 074	4 481	8 555	98 572	95 515	17 832	341	18 173	212 260	180 906	-43 390	-1 061
	Set	8 158	-48 337	-40 180	4 363	4 514	8 877	98 355	95 539	18 568	315	18 882	212 776	181 474	-45 545	520
	Out	6 919	-50 373	-43 454	4 345	4 489	8 834	99 492	96 191	18 158	343	18 501	214 184	179 564	-46 537	1 951
	Nov	9 156	-50 211	-41 055	4 197	4 497	8 694	100 573	96 975	18 316	366	18 682	216 230	183 870	-47 703	2 108
	Dez	9 581	-47 883	-38 302	4 775	4 513	9 288	99 932	97 900	18 871	373	19 244	217 076	188 062	-43 410	498
06	Jan	7 508	-48 842	-41 334	4 186	4 496	8 682	100 847	97 607	17 887	441	18 329	216 783	184 131	-43 483	887
	Fev	6 481	-51 208	-44 727	4 257	4 534	8 792	101 678	98 633	17 929	407	18 335	218 647	182 711	-45 853	127
	Mar	6 506	-53 555	-47 049	4 512	4 589	9 101	107 374	99 427	18 587	490	19 077	225 878	187 930	-47 419	536
	Abr	7 138	-55 299	-48 161	4 473	4 565	9 038	108 240	100 025	18 825	436	19 261	227 527	188 403	-49 048	-1 020
	Mai	8 338	-58 845	-50 507	4 306	4 600	8 906	109 917	101 433	18 620	413	19 033	230 383	188 781	-51 385	420
	Jun	6 293	-58 804	-52 511	4 387	4 587	8 974	111 254	102 927	19 677	961	20 638	234 820	191 283	-50 489	-475
	Jul	8 544	-62 356	-53 812	4 417	4 456	8 873	112 786	103 506	18 956	921	19 877	236 169	191 230	-54 940	1 250
	Ago	9 545	-64 705	-55 160	4 719	4 487	9 205	113 724	104 225	18 628	811	19 439	237 388	191 433	-57 530	-2

	1	2	3=1+2	4	5	6=4+5	7	8	9	10	11=9+10	12=7+8+11	13=3+6+12	14	15
	Banco de Portugal	Other monetary financial institutions	Total	Credit to the Central Government	Credit to the General Government except Central Government	Total	Private individuals (including emigrants)	Non-financial corporations	Other financial intermediaries and financial auxiliaries	Insurance corporations and pension funds	Total	Total	Total	Net external assets of other MFIs denominated in euros	Net credit to the Central Government
									Non-monetary financial institutions						
	Net external assets[1]			Credit to the General Government			Domestic credit (except General Government)							Memo items:	

B.1.1 SÍNTESE MONETÁRIA - Passivo (continuação)
Saldos em fim de mês

MONETARY SURVEY - Liabilities (continued)
End-of-month figures

Fonte / Source: Banco de Portugal

10^6 euros

		Emissão monetária deduzida de numerário denominado em euros na posse de IFM residentes[2]	Depósitos e equiparados					Títulos excepto capital	Unidades de participação de fundos do mercado monetário	Capital e reservas[3][4]	Diversos (líquidos)	Total	Por memória:
			Administrações Públicas (AP)	Particulares (incluindo emigrantes)	Sociedades não financeiras	Instituições financeiras não monetárias	Total						Passivos até 2 anos face ao sector não monetário (excepto AC)
		16	17	18	19	20	21=17+18+19+20	22	23	24	25	26=16+21+..+25	27
02	Dez	7 025	7 866	86 207	18 954	9 641	122 667	23 168	665	28 726	-10 588	171 663	122 271
03	Dez	8 197	6 568	86 019	22 365	8 932	123 885	22 515	1 058	33 127	-13 555	175 227	126 398
04	Dez	10 315	6 349	88 528	23 344	9 678	127 898	22 251	1 069	32 345	-14 604	179 275	131 381
05	Mar	10 470	5 416	87 747	21 778	11 107	126 048	20 105	1 080	31 358	-14 728	174 332	130 076
	Abr	10 735	5 919	88 058	22 134	11 415	127 526	19 761	1 100	31 388	-15 519	174 992	130 556
	Mai	10 654	6 092	88 032	22 339	10 836	127 299	19 898	1 081	31 377	-14 752	175 559	130 306
	Jun	11 045	6 430	88 615	22 547	12 800	130 393	20 064	1 057	31 955	-16 686	177 827	131 702
	Jul	11 151	6 438	89 942	22 757	12 769	131 906	20 103	1 057	32 026	-16 607	179 636	132 717
	Ago	11 033	8 152	88 878	22 730	12 612	132 372	20 170	1 055	32 292	-16 016	180 906	131 599
	Set	11 314	7 141	88 983	24 044	13 084	133 251	20 001	1 068	33 037	-17 198	181 474	134 037
	Out	11 361	5 687	88 218	24 279	12 634	130 819	20 046	1 073	33 023	-16 758	179 564	133 168
	Nov	11 452	5 248	89 407	24 847	14 878	134 381	19 614	1 096	33 921	-16 593	183 870	135 729
	Dez	11 883	7 236	90 114	28 463	16 816	142 629	15 438	1 098	34 897	-17 883	188 062	141 523
06	Jan	11 613	6 286	89 450	26 073	15 476	137 285	15 508	1 075	35 694	-17 044	184 131	136 807
	Fev	11 720	7 170	89 605	24 630	15 078	136 483	15 602	1 028	36 333	-18 456	182 711	135 396
	Mar	11 850	6 936	88 888	25 127	19 353	140 304	15 653	989	36 155	-17 020	187 930	135 227
	Abr	12 036	8 896	88 727	24 336	19 029	140 987	15 705	970	36 699	-17 994	188 403	134 803
	Mai	12 190	7 622	88 449	24 535	18 977	139 583	15 594	959	37 339	-16 883	188 781	135 110
	Jun	12 354	8 603	89 645	24 941	21 034	144 223	15 475	944	37 068	-18 780	191 283	138 558
	Jul	12 531	6 348	91 174	25 060	20 774	143 355	15 152	919	37 905	-18 632	191 230	138 204
	Ago	12 422	8 203	91 175	24 634	20 447	144 460	15 175	917	37 932	-19 472	191 433	137 250

	16	17	18	19	20	21=17+18+19+20	22	23	24	25	26=16+21+..+25	27
	Notes and coins issued excluding those held by resident MFIs[2]	General Government (GG)	Private individuals (including emigrants)	Non-financial corporations	Non-monetary financial institutions	Total	Securities other than capital	Money market funds shares/units	Capital and reserves[3][4]	Other (net)	Total	Liabilities up to 2 years vis-à-vis non-monetary resident sector (except CG)
		Deposits and deposit-like instruments										Memo items:

(1) Exclui passivos sob a forma de títulos./Excludes liabilities for securities issued.
(2) Sobre o conceito, ver notas no fim da publicação./ For information on this concept see notes at the end of this publication.
(3) A noção de capital e reservas para fins estatísticos inclui provisões para créditos de cobrança duvidosa. / The capital and reserves definition for statistical purposes includes provisions for non-performing loans.
(4) A partir de Janeiro de 2003, inclui proveitos por natureza, líquidos de custos por natureza./ From January 2003 onwards, includes operating income net of operating costs.

B.1.2 CONTRAPARTIDA DA VARIAÇÃO DOS PASSIVOS ATÉ 2 ANOS FACE AO SECTOR NÃO MONETÁRIO EXCEPTO ADMINISTRAÇÃO CENTRAL (AC)[1][2] (continua)

COUNTERPARTS TO CHANGES IN LIABILITIES UP TO 2 YEARS VIS-À-VIS NON-MONETARY SECTOR EXCEPT CENTRAL GOVERNMENT (CG)[1][2] (to be continued)

Variações de saldos em fim de mês

Changes in end-of-month figures

Fonte / Source: Banco de Portugal

10^6euros / Em percentagem / In percentages

		Variações de 12 meses[3]								Percentagem das variações de 12 meses							
		Passivos até 2 anos face ao sector não monetário (excepto AC)	Contrapartida interna				Contrapartida externa			Passivos até 2 anos face ao sector não monetário (excepto AC)	Contrapartida interna				Contrapartida externa		
			Crédito às Administrações Públicas (AP)[4]	Crédito ao sector não monetário (excepto AP)	Outras	Total	Banco de Portugal	Outras instituições financeiras monetárias	Total		Crédito às Administrações Públicas[4]	Crédito ao sector não monetário (excepto AP)	Outras	Total	Banco de Portugal	Outras instituições financeiras monetárias	Total
		1=5+8	2	3	4	5=2+3+4	6	7	8=6+7	9	10	11	12	13	14	15	16
		Liabilities up to 2 years vis-à-vis non-monetary sector (exc. CG)	Domestic counterpart				External counterpart			Liabilities up to 2 years vis-à-vis non-monetary sector (exc. CG)	Domestic counterpart				External counterpart		
		12 month changes[3]								12 month changes percentage							
02	Dez	-146	-2 641	12 580	-2 077	7 862	-113	-7 895	-8 008	-0.1	-2.1	10.2	-1.7	6.4	-0.1	-6.4	-6.5
03	Dez	5 324	1 055	4 467	-1 159	4 363	4 627	-3 666	961	4.4	0.9	3.7	-0.9	3.6	3.8	-3.0	0.8
04	Dez	5 260	1 018	10 763	-1 717	10 064	-7 344	2 541	-4 804	4.2	0.8	8.5	-1.4	8.0	-5.8	2.0	-3.8
05	Mar	6 056	1 296	8 742	334	10 373	-4 825	508	-4 317	4.9	1.0	7.0	0.3	8.4	-3.9	0.4	-3.5
	Abr	6 868	-204	10 221	-330	9 688	-4 677	1 858	-2 820	5.5	-0.2	8.3	-0.3	7.8	-3.8	1.5	-2.3
	Mai	6 410	1 064	10 209	-347	10 927	-4 551	35	-4 517	5.2	0.9	8.2	-0.3	8.8	-3.7	0.0	-3.6
	Jun	7 196	160	11 297	-786	10 671	-3 893	419	-3 475	5.8	0.1	9.1	-0.6	8.6	-3.1	0.3	-2.8
	Jul	6 958	512	11 534	-335	11 711	-3 105	-1 648	-4 753	5.5	0.4	9.2	-0.3	9.3	-2.5	-1.3	-3.8
	Ago	6 844	-1 492	12 634	-1 599	9 543	-2 868	169	-2 699	5.5	-1.2	10.1	-1.3	7.6	-2.3	0.1	-2.2
	Set	8 105	-928	12 189	-1 300	9 961	-1 968	113	-1 856	6.4	-0.7	9.7	-1.0	7.9	-1.6	0.1	-1.5
	Out	6 719	388	12 807	-547	12 647	-3 870	-2 058	-5 928	5.3	0.3	10.1	-0.4	10.0	-3.1	-1.6	-4.7
	Nov	6 403	904	14 104	-3 458	11 549	-1 068	-4 078	-5 146	5.0	0.7	10.9	-2.7	8.9	-0.8	-3.2	-4.0
	Dez	9 871	49	14 373	2 011	16 433	-3 860	-2 703	-6 563	7.5	0.0	10.9	1.5	12.5	-2.9	-2.1	-5.0
06	Jan	6 295	-63	15 295	473	15 704	-2 372	-7 037	-9 409	4.8	0.0	11.7	0.4	12.0	-1.8	-5.4	-7.2
	Fev	7 309	-104	15 909	213	16 017	-1 190	-7 519	-8 709	5.7	-0.1	12.4	0.2	12.5	-0.9	-5.9	-6.8
	Mar	5 008	-1 493	15 899	1 120	15 527	-2 172	-8 347	-10 518	3.9	-1.1	12.2	0.9	11.9	-1.7	-6.4	-8.1
	Abr	4 183	-1 716	15 319	1 796	15 399	-1 490	-9 725	-11 215	3.2	-1.3	11.7	1.4	11.8	-1.1	-7.4	-8.6
	Mai	4 920	-609	16 800	836	17 026	-333	-11 774	-12 106	3.8	-0.5	12.9	0.6	13.1	-0.3	-9.0	-9.3
	Jun	6 984	-898	18 830	2 509	20 441	-2 071	-11 386	-13 457	5.3	-0.7	14.3	1.9	15.5	-1.6	-8.6	-10.2
	Jul	5 620	695	19 103	1 355	21 153	-693	-14 840	-15 533	4.2	0.5	14.4	1.0	15.9	-0.5	-11.2	-11.7
	Ago	5 786	1 029	19 018	2 586	22 633	-124	-16 723	-16 847	4.4	0.8	14.5	2.0	17.2	-0.1	-12.7	-12.8

B.1.2 CONTRAPARTIDA DA VARIAÇÃO DOS PASSIVOS ATÉ 2 ANOS FACE AO SECTOR NÃO MONETÁRIO EXCEPTO ADMINISTRAÇÃO CENTRAL (AC)[1][2] (continuação)

COUNTERPARTS TO CHANGES IN LIABILITIES UP TO 2 YEARS VIS-À-VIS NON-MONETARY SECTOR EXCEPT CENTRAL GOVERNMENT (CG)[1][2] (continued)

Variações de saldos em fim de mês

Changes in end-of-month figures

Fonte / Source: Banco de Portugal

10^6 euros

		Variação mensal[3]								Variação acumulada desde o início do ano[3]							
		Passivos até 2 anos face ao sector não monetário (excepto AC)	Contrapartida interna				Contrapartida externa			Passivos até 2 anos face ao sector não monetário (excepto AC)	Contrapartida interna				Contrapartida externa		
			Crédito às Administrações Públicas (AP)[4]	Crédito ao sector não monetário (excepto AP)	Outras	Total	Banco de Portugal	Outras instituições financeiras monetárias	Total		Crédito às Administrações públicas[4]	Crédito ao sector não monetário (excepto AP)	Outras	Total	Banco de Portugal	Outras instituições financeiras monetárias	Total
		17=21+24	18	19	20	21=18+19+20	22	23	24=22+23	25=29+32	26	27	28	29=26+27+28	30	31	32=30+31
		Liabilities up to 2 years vis-à-vis non-monetary sector (exc. CG)	Domestic counterpart				External counterpart			Liabilities up to 2 years vis-à-vis non-monetary sector (exc. CG)	Domestic counterpart				External counterpart		
		Monthly changes[3]								Cumulative changes since the beginning of the year[3]							
02	Dez	2 718	-1 797	1 013	1 381	597	1 120	1 001	2 121	-146	-2 641	12 580	-2 077	7 862	-113	-7 895	-8 008
03	Dez	2 417	-2 443	-72	814	-1 702	7 890	-3 770	4 120	5 324	1 055	4 467	-1 159	4 363	4 627	-3 666	961
04	Dez	2 331	-748	55	-1 101	-1 795	3 062	1 065	4 126	5 260	1 018	10 763	-1 717	10 064	-7 344	2 541	-4 804
05	Mar	2 178	1 811	1 657	-645	2 824	859	-1 505	-645	-1 374	1 617	1 776	842	4 236	-5 371	-239	-5 610
	Abr	477	-1 352	2 191	497	1 337	-385	-475	-860	-897	265	3 968	1 340	5 573	-5 756	-714	-6 470
	Mai	-370	371	1 298	-507	1 162	48	-1 581	-1 532	-1 268	637	5 265	833	6 735	-5 708	-2 295	-8 002
	Jun	1 356	-619	2 232	-127	1 487	173	-304	-131	88	18	7 498	706	8 222	-5 535	-2 599	-8 134
	Jul	1 021	-15	1 072	-475	581	632	-192	440	1 109	3	8 569	231	8 803	-4 903	-2 791	-7 694
	Ago	-1 100	-1 553	1 330	-909	-1 133	623	-590	32	9	-1 551	9 899	-678	7 670	-4 280	-3 381	-7 662
	Set	2 416	1 619	715	787	3 121	-483	-221	-704	2 425	69	10 614	108	10 791	-4 763	-3 603	-8 366
	Out	-870	1 416	1 422	-694	2 144	-1 213	-1 801	-3 014	1 555	1 485	12 036	-586	12 935	-5 976	-5 404	-11 380
	Nov	2 517	167	2 013	-1 771	409	1 847	261	2 108	4 072	1 652	14 049	-2 357	13 344	-4 129	-5 143	-9 272
	Dez	5 799	-1 603	324	4 368	3 089	269	2 440	2 709	9 871	49	14 373	2 011	16 433	-3 860	-2 703	-6 563
06	Jan	-4 655	376	-197	-1 024	-845	-2 542	-1 267	-3 810	-4 655	376	-197	-1 024	-845	-2 542	-1 267	-3 810
	Fev	-1 459	-724	1 853	713	1 841	-1 018	-2 283	-3 301	-6 115	-348	1 655	-311	996	-3 560	-3 550	-7 111
	Mar	-122	423	1 648	263	2 333	-122	-2 332	-2 455	-6 236	75	3 303	-48	3 329	-3 683	-5 883	-9 565
	Abr	-349	-1 575	1 610	1 173	1 209	297	-1 854	-1 557	-6 585	-1 500	4 913	1 125	4 538	-3 386	-7 737	-11 123
	Mai	366	1 478	2 779	-1 467	2 790	1 206	-3 629	-2 423	-6 218	-22	7 692	-343	7 328	-2 180	-11 366	-13 546
	Jun	3 420	-907	4 262	1 547	4 902	-1 566	84	-1 482	-2 798	-929	11 954	1 204	12 229	-3 746	-11 282	-15 028
	Jul	-343	1 578	1 345	-1 629	1 294	2 010	-3 647	-1 637	-3 142	649	13 299	-425	13 523	-1 736	-14 929	-16 665
	Ago	-934	-1 220	1 245	322	347	1 192	-2 473	-1 281	-4 076	-571	14 544	-103	13 870	-544	-17 402	-17 946

(1) As percentagens correspondem a contrapartidas em percentagem dos passivos até 2 anos face ao sector não monetário (excepto Administração Central) no início do período. / The percentages are counterparts in percentage of liabilities up to 2 years vis-à-vis non-monetary sector (except Central Government) in the beginning of the period.
(2) Circulação monetária é igual à emissão monetária (sobre o conceito, ver notas no fim da publicação) deduzida de notas e moedas na posse de outras IFM. / Currency is equal to notes and coins (for information on this concept, see notes at the end of this publication) excluding those held by other MFI.
(3) Variações calculadas com base em saldos em fim de mês corrigidos de reclassificações, de reavaliações cambiais e de preço e de abatimentos ao activo./ Changes in end-of-month figures corrected of reclassifications, exchange rate changes, price revaluations and write-offs/write-downs.
(4) Líquido dos passivos face à Administração Central. / Net of liabilities vis-à-vis Central Government.

B.1.3 AGREGADOS DE CRÉDITO INTERNO[1]

Taxas de variação anual

Fonte / Source: Banco de Portugal

DOMESTIC CREDIT AGGREGATES[1]

Annual growth rates

Em percentagem / In percentages

		Taxas de variação anual [a]							Taxas de variação anual [a] ajustadas de operações de titularização						
		Crédito às Administações Públicas[2]		Crédito ao sector não monetário excepto Administrações Públicas				Crédito interno total	Crédito às Administações Públicas[2]		Crédito ao sector não monetário excepto Administrações Públicas				Crédito interno total
		Total	do qual: Crédito às Administrações Públicas (excepto AC)	Crédito a instituições financeiras não monetárias	Crédito a sociedades não financeiras	Crédito a particulares[3]	Total		Total	do qual: Crédito às Administrações Públicas (excepto AC)	Crédito a instituições financeiras não monetárias	Crédito a sociedades não financeiras	Crédito a particulares[3]	Total	
		1	2	3	4	5	6	7	8	9	10	11	12	13	14
02	Dez	-55.9	17.0	3.9	6.0	9.2	7.0	5.4	-55.9	17.0	3.9	6.0	11.6	8.2	6.5
03	Dez	43.6	5.8	6.0	2.8	1.1	2.3	2.9	43.6	5.8	6.0	2.8	9.6	6.2	6.6
04	Dez	26.0	5.9	9.8	4.1	6.2	5.5	5.9	26.0	5.9	9.8	4.0	9.2	7.0	7.3
05	Mar	24.7	5.4	7.3	1.7	6.6	4.4	4.9	24.8	5.4	7.3	1.7	9.4	5.9	6.3
	Abr	-3.7	7.1	7.0	3.2	6.8	5.1	4.9	-3.7	7.1	7.0	3.1	9.5	6.5	6.3
	Mai	23.6	6.5	7.4	3.1	6.7	5.1	5.5	23.6	6.5	7.4	3.1	9.5	6.5	6.9
	Jun	3.5	6.7	10.8	3.3	6.9	5.6	5.6	3.5	6.7	10.8	3.3	9.5	6.9	6.8
	Jul	11.7	6.7	6.9	4.3	6.9	5.7	5.9	11.7	6.7	6.9	4.2	9.3	6.9	7.0
	Ago	-30.3	5.4	6.0	5.3	7.2	6.3	5.4	-30.3	5.4	6.0	5.3	9.6	7.5	6.6
	Set	-15.6	7.3	8.3	5.4	6.2	6.1	5.4	-15.6	7.3	8.3	5.4	9.8	7.8	7.1
	Out	6.4	7.1	7.7	5.7	6.6	6.3	6.3	6.4	7.1	7.7	5.7	10.0	8.0	8.0
	Nov	15.9	5.5	7.1	5.7	8.1	7.0	7.2	15.9	5.5	7.1	5.7	9.9	7.9	8.1
	Dez	1.1	7.8	5.0	5.5	9.2	7.1	7.0	1.1	7.8	5.0	5.5	9.8	7.5	7.4
06	Jan	-1.1	6.5	5.7	6.0	9.7	7.6	7.4	-1.1	6.5	5.7	5.9	10.1	8.0	7.7
	Fev	-2.0	7.2	5.9	6.5	9.7	7.9	7.7	-2.0	7.2	5.9	6.4	10.1	8.2	8.0
	Mar	-22.8	7.2	6.4	7.6	8.3	7.8	6.9	-22.8	7.2	6.4	7.6	10.2	8.8	7.8
	Abr	-32.6	5.2	6.2	7.0	8.0	7.4	6.4	-32.6	5.2	6.2	7.0	10.1	8.4	7.5
	Mai	-10.8	5.6	3.4	8.9	8.1	8.1	7.6	-10.8	5.6	3.4	8.9	10.1	9.0	8.5
	Jun	-17.9	3.8	9.7	9.8	7.9	8.9	8.3	-17.9	3.8	9.7	9.8	10.0	9.9	9.3
	Jul	13.9	0.2	7.4	10.0	8.3	9.0	9.1	13.9	0.2	7.4	9.9	10.5	10.0	10.1
	Ago	30.3	0.1	5.6	10.1	8.2	8.8	9.2	30.3	0.1	5.6	10.1	10.5	9.9	10.2
		1	2	3	4	5	6	7	8	9	10	11	12	13	14
		Total	Credit to the General Government (except CG) of which:	Credit to the non-monetary financial institutions	Credit to non-financial corporations	Credit to private individuals[3]	Total	Total domestic credit	Total	Credit to the General Government (except CG) of which:	Credit to the non-monetary financial institutions	Credit to non-financial corporations	Credit to private individuals[3]	Total	Total domestic credit
		Credit to the General Government[2]		Credit to the non-monetary sector except General Government					Credit to the General Government[2]		Credit to the non-monetary sector except General Government				
		Annual growth rates [a]							Annual growth rates [a] adjusted for securitisation operations						

(1) Inclui crédito titulado e não titulado./ Includes securities and loans.
(2) Líquido dos passivos face à Administração Central. / Net of liabilities vis-à-vis Central Government.
(3) Inclui crédito a emigrantes./ Includes credit to emigrants.

B.1.4 PASSIVOS ATÉ 2 ANOS FACE AO SECTOR RESIDENTE NÃO MONETÁRIO (EXCEPTO ADMINISTRAÇÃO CENTRAL - AC)

Saldos em fim de mês

Fonte / Source: Banco de Portugal

LIABILITIES UP TO 2 YEARS VIS-À-VIS NON-MONETARY RESIDENT SECTOR (EXCEPT CENTRAL GOVERNMENT - CG)

End-of-month figures

10^6 euros

		Instrumento financeiro						Sector institucional				Moeda		Total
		Emissão monetária deduzida de numerário denominado em euros na posse de IFM residentes[1]	Responsabilidades à vista	Acordos de recompra	Outros depósitos e equiparados[2]	Títulos excepto capital	Unidades de participação de fundos do mercado monetário	Instituições financeiras não monetárias	Administrações Públicas (excepto AC)	Sector não financeiro excepto Administações Públicas[3]	Sector não especificado	Euro[4]	Outras moedas	
		1	2	3	4	5	6	7	8	9	10	11	12	13=1+...+6=7+ +...+10=11+12
02	Dez	7 025	45 704	23	67 469	1 385	665	8 181	2 476	102 538	9 075	119 211	3 060	122 271
03	Dez	8 197	48 440	0	67 168	1 534	1 058	8 650	2 522	104 437	10 789	123 889	2 508	126 398
04	Dez	10 315	49 139	0	69 286	1 571	1 069	9 270	2 774	106 381	12 956	128 946	2 435	131 381
05	Mar	10 470	48 812	0	68 906	808	1 080	10 525	3 305	103 888	12 358	127 588	2 488	130 076
	Abr	10 735	48 985	0	69 051	684	1 100	10 316	3 163	104 557	12 520	128 005	2 551	130 556
	Mai	10 654	49 212	0	68 646	712	1 081	9 735	3 456	104 667	12 447	127 676	2 630	130 306
	Jun	11 045	51 138	0	67 740	723	1 057	10 161	3 235	105 482	12 824	129 146	2 557	131 702
	Jul	11 151	52 136	0	67 648	725	1 057	10 115	2 755	106 915	12 933	130 104	2 613	132 717
	Ago	11 033	50 772	0	68 028	710	1 055	9 978	3 016	105 807	12 798	129 043	2 556	131 599
	Set	11 314	51 654	0	69 304	697	1 068	10 445	3 296	107 217	13 079	131 468	2 569	134 037
	Out	11 361	50 978	0	69 056	699	1 073	9 969	3 292	106 774	13 134	130 560	2 608	133 168
	Nov	11 452	52 384	0	70 105	693	1 096	10 741	3 158	108 590	13 240	133 057	2 672	135 729
	Dez	11 883	55 120	0	72 722	699	1 098	12 033	2 958	112 851	13 680	138 829	2 694	141 523
06	Jan	11 613	52 182	0	71 240	696	1 075	10 722	2 985	109 715	13 385	134 011	2 796	136 807
	Fev	11 720	51 076	0	70 795	776	1 028	10 322	3 036	108 513	13 524	132 554	2 841	135 396
	Mar	11 850	50 950	26	70 675	739	989	10 430	2 956	108 264	13 577	132 293	2 934	135 227
	Abr	12 036	50 570	204	70 295	727	970	10 155	3 399	107 516	13 733	131 925	2 878	134 803
	Mai	12 190	50 818	202	70 215	726	959	9 767	3 733	107 735	13 875	132 073	3 037	135 110
	Jun	12 354	53 482	203	70 972	604	944	11 607	3 739	109 311	13 901	135 296	3 262	138 558
	Jul	12 531	52 480	203	71 471	600	919	9 974	3 178	111 002	14 050	134 953	3 251	138 204
	Ago	12 422	51 248	203	72 089	370	917	9 632	3 480	110 428	13 710	133 863	3 387	137 250
		1	2	3	4	5	6	7	8	9	10	11	12	13=1+..+6=7+. ..+10=11+12
		Notes and coins issued excluding those held by resident MFI[1]	Overnight deposits	Repurchase agreements	Other deposits and deposit-like instruments[2]	Securities other than capital	Money market funds shares/units	Non-monetary financial institutions	General Government (except CG)	Non-financial sector except General Government[3]	Non-specified sector	Euro[4]	Other currencies	Total
		Financial instrument						Institutional sector				Currency		

(1) Sobre o conceito, ver notas no fim da publicação./ For information on this concept see notes at the end of this publication.
(2) Excepto depósitos com pré-aviso superior a três meses./ Excluding deposits redeemable at notice over three months.
(3) Inclui emigrantes. / Includes emigrants.
(4) Inclui saldos nas denominações nacionais do euro. / Includes balances expressed in the national denominations of the euro.

B.1.5 POR MEMÓRIA: EMPRÉSTIMOS CEDIDOS POR OUTRAS IFM EM OPERAÇÕES DE TITULARIZAÇÃO[1][2]

Saldos em fim de mês[3]

MEMO ITEMS: LOANS SOLD BY OTHER MFI THROUGH SECURITISATION[1][2]

End-of-month figures[3]

Fonte / Source: Banco de Portugal

10^6 euros

	Sector residente									Sector não residente	Total
	Sector não financeiro					Instituições financeiras não monetárias			Total		
	Administrações Públicas (AP)	Sociedades não financeiras	Particulares[4]	do qual: Para aquisição de habitação	Total	Outros intermediários financeiros e auxiliares financeiros	Sociedades de seguros e fundos de pensões	Total			
	1	2	3	4	5=1+2+3	6	7	8=6+7	9=5+8	10	11=9+10
02 Dez	0	111	4 550	2 774	4 661	0	0	0	4 661	2	4 663
03 Dez	0	104	12 157	10 228	12 261	0	0	0	12 261	60	12 321
04 Dez	0	85	15 899	13 711	15 984	0	0	0	15 984	117	16 101
05 Mar	0	49	15 123	13 402	15 171	0	0	0	15 171	112	15 283
Abr	0	53	14 991	13 296	15 044	0	0	0	15 044	112	15 156
Mai	0	53	14 886	13 182	14 939	0	0	0	14 939	110	15 049
Jun	0	53	14 699	13 044	14 752	0	0	0	14 752	114	14 866
Jul	0	46	14 519	12 927	14 565	0	0	0	14 565	114	14 679
Ago	0	38	14 389	12 819	14 427	0	0	0	14 427	114	14 541
Set	0	37	15 423	13 884	15 461	0	0	0	15 461	117	15 577
Out	0	35	15 253	13 760	15 288	0	0	0	15 288	119	15 407
Nov	0	34	15 118	13 612	15 152	0	0	0	15 152	120	15 271
Dez	0	19	16 911	15 634	16 929	0	0	0	16 929	142	17 071
06 Jan	0	18	16 731	15 476	16 749	0	0	0	16 749	141	16 890
Fev	0	17	16 581	15 349	16 598	0	0	0	16 598	143	16 741
Mar	0	56	12 007	11 427	12 063	0	0	0	12 063	170	12 233
Abr	0	16	11 972	11 338	11 987	0	0	0	11 987	170	12 157
Mai	0	15	11 445	10 900	11 460	0	0	0	11 460	169	11 629
Jun	0	18	11 039	10 819	11 058	0	0	0	11 058	172	11 230
Jul	0	15	10 911	10 713	10 926	0	0	0	10 926	169	11 095
Ago	0	15	10 793	10 600	10 808	0	0	0	10 808	172	10 979

	1	2	3	4	5=1+2+3	6	7	8=6+7	9=5+8	10	11=9+10
	General Government (GG)	Non-financial corporations	Private individuals[4]	Housing of which:	Total	Other financial intermediaries and financial auxiliaries	Insurance corporation and pension funds	Total	Total	Non-resident sector	Total
	Non-financial sector					Non-monetary financial institutions					
	Resident sector										

(1) Não inclui crédito titulado e inclui apenas os empréstimos que foram retirados do activo das outras IFM./ Excludes securities and includes only loans redrawn from the other MFIs' balance sheet.
(2) Informação desagregada de acordo com as características originais do crédito./ The data is brokendown according to its original features.
(3) Valores registados em contas extrapatrimoniais./ Values recorded in off-balance sheet accounts.
(4) Inclui emigrantes./ Includes emigrants.

B.2 Balanço do Banco de Portugal

B.2 Balance sheet of the Banco de Portugal

B.2.1 BALANÇO DO BANCO DE PORTUGAL
Saldos em fim do mês

BALANCE SHEET OF THE BANCO DE PORTUGAL
End-of-month figures

Fonte / Source: Banco de Portugal

10^6 euros

	Activos				Passivos				
							Sector não especificado		
	Residentes	Não residentes	Imóveis, mobiliário e material	Total	Residentes[1]	Não residentes	Capital e reservas	Outros passivos (líquidos)[2]	Total
	1	2	3	4=1+2+3	5	6	7	8	9=5+...+8
02 Dez	1 261	24 196	85	25 542	15 111	8 675	4 712	-2 956	25 542
03 Dez	2 779	22 291	83	25 153	22 628	2 664	4 270	-4 409	25 153
04 Dez	3 379	20 582	84	24 046	18 054	8 614	4 113	-6 736	24 046
05 Abr	6 177	20 870	81	27 128	15 676	14 420	4 321	-7 289	27 128
Mai	6 208	20 910	81	27 199	15 766	14 346	4 365	-7 278	27 199
Jun	5 550	21 338	80	26 968	15 492	14 333	4 734	-7 591	26 968
Jul	5 268	21 328	79	26 675	15 595	13 830	4 621	-7 370	26 675
Ago	5 289	21 348	85	26 722	16 521	13 213	4 660	-7 672	26 722
Set	5 019	21 975	84	27 079	16 069	13 818	5 198	-8 007	27 079
Out	5 717	21 805	84	27 605	15 644	14 886	5 152	-8 076	27 605
Nov	5 668	22 292	83	28 043	17 489	13 136	5 538	-8 121	28 043
Dez	5 736	22 376	81	28 192	17 933	12 795	5 710	-8 246	28 192
06 Jan	6 608	22 916	82	29 606	16 261	15 408	6 190	-8 252	29 606
Fev	7 671	22 668	81	30 420	16 366	16 187	6 190	-8 324	30 420
Mar	7 761	22 415	80	30 256	16 492	15 909	6 337	-8 482	30 256
Abr	7 615	22 764	79	30 459	16 827	15 626	6 696	-8 690	30 459
Mai	7 608	22 630	79	30 317	18 400	14 292	6 650	-9 025	30 317
Jun	8 093	22 170	79	30 343	17 382	15 877	6 187	-9 103	30 343
Jul	6 248	22 357	80	28 685	17 405	13 814	6 565	-9 098	28 685
Ago	4 841	22 249	79	27 168	17 573	12 703	6 371	-9 479	27 168
Set	555	22 047	78	22 679	17 830	8 368	6 277	-9 795	22 679

	1	2	3	4=1+2+3	5	6	7	8	9=5+...+8
	Residents	Non-residents	Fixed assets	Total	Residents[1]	Non-residents	Capital and reserves	Other liabilities (net)[2]	Total
							Non-specified sector		
	Assets				Liabilities				

(1) Inclui as responsabilidades por "emissão monetária" (sobre o conceito, ver notas no fim da publicação)./ Includes liabilities for "notes and coins" (for information on this concept, see notes at the end of this publication).
(2) A partir de Janeiro de 2002, inclui a contrapartida da discrepância entre o montante de notas denominadas em euros legalmente emitidas e o montante efectivamente colocado em circulação (ver notas no fim da publicação, sobre o conceito de "emissão monetária"). / Since January 2002 it includes the counterpart of the adjustment between the value of euro banknotes legally issued and the value of the euro banknotes put into circulation (see notes at the end of this publication for information on the concept of "notes and coins").

B.2.2.1 ACTIVOS DO BANCO DE PORTUGAL FACE A RESIDENTES
Saldos em fim do mês

ASSETS OF THE BANCO DE PORTUGAL VIS-À-VIS RESIDENTS
End-of-month figures

Fonte / Source: Banco de Portugal

10^6 euros

	Sociedades financeiras								
	do qual:								
	Cedência de liquidez	Outras instituições financeiras monetárias	Outros intermediários financeiros e auxiliares financeiros	Sociedades de seguros e fundos de pensões	Total	Administração Central	Administrações Públicas excepto Administração Central	Sector não financeiro excepto Administrações Públicas	Total
	1	2	3	4	5=2+3+4	6	7	8	9=5+...+8
02 Dez	1 027	1 032	36	1	1 069	0	0	192	1 261
03 Dez	2 493	2 542	36	1	2 580	0	0	199	2 779
04 Dez	2 873	3 141	111	0	3 251	0	0	128	3 379
05 Abr	5 803	5 936	111	0	6 047	0	0	130	6 177
Mai	5 778	5 967	111	0	6 078	0	0	130	6 208
Jun	5 154	5 308	112	0	5 420	0	0	130	5 550
Jul	5 053	5 100	38	0	5 138	0	0	130	5 268
Ago	5 054	5 121	38	0	5 159	0	0	130	5 289
Set	4 783	4 851	38	0	4 888	0	0	131	5 019
Out	5 374	5 548	38	0	5 586	0	0	131	5 717
Nov	5 392	5 499	38	0	5 537	0	0	131	5 668
Dez	5 392	5 567	38	0	5 604	0	0	131	5 736
06 Jan	6 439	6 440	38	0	6 477	0	0	131	6 608
Fev	7 501	7 502	38	0	7 539	0	0	132	7 671
Mar	7 418	7 592	38	0	7 630	0	0	132	7 761
Abr	7 312	7 446	38	0	7 484	0	0	131	7 615
Mai	7 305	7 439	38	0	7 477	0	0	131	7 608
Jun	7 777	7 925	38	0	7 962	0	0	131	8 093
Jul	5 931	6 079	38	0	6 117	0	0	131	6 248
Ago	4 588	4 672	38	0	4 710	0	0	131	4 841
Set	226	385	38	0	423	0	0	132	555

	1	2	3	4	5=2+3+4	6	7	8	9=5+...+8
	Provision of liquidity	Other monetary financial institutions	Other financial intermediaries and financial auxiliaries	Insurance corporations and pension funds	Total	Central Government	General Government except Central Government	Non-financial sector except General Government	Total
	of which:								
	Financial corporations								

B.2.2.2 PASSIVOS DO BANCO DE PORTUGAL FACE A RESIDENTES
Saldos em fim de mês

LIABILITIES OF THE BANCO DE PORTUGAL VIS-À-VIS RESIDENTS
End-of-month figures

Fonte / Source: Banco de Portugal

10^6 euros

		Emissão monetária[1]	Passivos por absorção de liquidez: dos quais: Títulos de depósito	Outras instituições financeiras monetárias	Outros interme-diários financeiros e auxiliares financeiros	Sociedades de seguros e fundos de pensões	Total	Outros passivos: Outras instituições financeiras monetárias	Outros interme-diários financeiros e auxiliares financeiros	Sociedades de seguros e fundos de pensões	Total	Administração Central	Administra-ções Públicas excepto Administra-ção Central	Total
		1	2	3	4	5	6=3+4+5	7	8	9	10=7+8+9	11	12	13=1+6+10+11+12
02	Dez	8 458	2 029	1 884	145	0	2 029	4 622	1	0	4 623	0	0	15 111
03	Dez	9 868	1 054	964	90	0	1 054	11 706	1	0	11 707	0	0	22 628
04	Dez	11 801	0	0	0	0	0	6 252	1	0	6 253	0	0	18 054
05	Abr	11 934	0	0	0	0	0	3 736	5	0	3 741	0	0	15 676
	Mai	11 914	0	0	0	0	0	3 848	3	0	3 851	0	0	15 766
	Jun	12 321	0	0	0	0	0	3 169	2	0	3 170	0	0	15 492
	Jul	12 546	0	0	0	0	0	3 047	1	0	3 048	0	0	15 595
	Ago	12 405	0	0	0	0	0	4 116	1	0	4 116	0	0	16 521
	Set	12 538	0	0	0	0	0	3 530	1	0	3 531	0	0	16 069
	Out	12 635	0	0	0	0	0	3 006	2	0	3 008	1	0	15 644
	Nov	12 732	0	0	0	0	0	4 756	1	0	4 757	0	0	17 489
	Dez	13 268	0	0	0	0	0	4 665	1	0	4 665	0	0	17 933
06	Jan	12 857	0	0	0	0	0	3 403	1	0	3 404	0	0	16 261
	Fev	12 950	0	0	0	0	0	3 415	2	0	3 417	0	0	16 366
	Mar	13 088	0	0	0	0	0	3 402	1	0	3 403	0	0	16 492
	Abr	13 355	0	0	0	0	0	3 447	25	0	3 472	0	0	16 827
	Mai	13 399	0	0	0	0	0	4 998	1	0	5 000	1	0	18 400
	Jun	13 615	0	0	0	0	0	3 766	1	0	3 767	0	0	17 382
	Jul	13 832	0	0	0	0	0	3 572	1	0	3 573	0	0	17 405
	Ago	13 745	0	0	0	0	0	3 826	1	0	3 827	0	0	17 573
	Set	13 833	0	0	0	0	0	3 995	2	0	3 997	0	0	17 830

	1	2	3	4	5	6=3+4+5	7	8	9	10=7+8+9	11	12	13=1+6+10+11+12
	Notes and coins[1]	Central bank securities of which:	Other monetary financial institutions	Other financial interme-diaries and financial auxiliaries	Insurance corporations and pension funds	Total	Other monetary financial institutions	Other financial interme-diaries and financial auxiliaries	Insurance corporations and pension funds	Total	Central Government	General Government except Central Government	Total
		Absorption of liquidity liabilities					Other liabilities						

(1) Sobre o conceito, ver notas no fim da publicação./ For information on this concept, see notes at the end of this publication.

B.2.3.1 ACTIVOS DO BANCO DE PORTUGAL FACE A NÃO RESIDENTES
Por instrumento financeiro e prazo - Saldos em fim de mês

ASSETS OF THE BANCO DE PORTUGAL VIS-À-VIS NON-RESIDENTS
By financial instrument and maturity - End-of-month figures

Fonte / Source: Banco de Portugal

10^6 euros

		Numerário	Ouro monetário[1]	Direitos de saque especiais	Activos face ao FMI	Créditos e equiparados: Até 1 ano	A mais de 1 ano	Total	Títulos excepto acções: Até 1 ano	A mais de 1 ano	Total	Acções e outras participações	Total
		1	2	3	4	5	6	7=5+6	8	9	10=8+9	11	12=1+....+4+7+ +10+11
02	Dez	0	6 219	72	440	3 102	0	3 102	8 360	5 893	14 253	109	24 196
03	Dez	0	5 493	72	435	1 726	511	2 237	8 955	4 990	13 945	109	22 291
04	Dez	0	4 779	75	330	3 132	8	3 139	5 948	6 197	12 145	113	20 582
05	Abr	0	4 968	79	339	3 095	17	3 112	5 951	6 308	12 259	113	20 870
	Mai	0	5 003	83	308	2 623	17	2 640	6 430	6 324	12 754	121	20 910
	Jun	0	5 078	83	311	2 983	20	3 003	6 941	5 800	12 742	121	21 338
	Jul	0	4 857	83	280	3 505	22	3 527	7 258	5 202	12 460	121	21 328
	Ago	0	4 873	84	279	2 894	22	2 916	7 666	5 409	13 075	121	21 348
	Set	0	5 403	85	280	2 640	22	2 662	7 745	5 680	13 424	121	21 975
	Out	0	5 387	85	261	2 713	21	2 735	7 597	5 619	13 216	121	21 805
	Nov	0	5 760	87	247	2 743	110	2 853	8 056	5 168	13 224	121	22 292
	Dez	0	5 837	87	177	3 118	107	3 225	8 701	4 228	12 929	121	22 376
06	Jan	0	6 319	86	102	3 553	163	3 717	8 586	3 984	12 571	121	22 916
	Fev	0	6 296	88	104	4 467	162	4 630	7 352	4 077	11 429	121	22 668
	Mar	0	6 475	87	102	4 847	158	5 005	6 444	4 181	10 625	121	22 415
	Abr	0	6 821	86	100	4 901	157	5 057	6 420	4 158	10 578	121	22 764
	Mai	0	6 816	85	97	4 698	183	4 881	6 534	4 094	10 628	121	22 630
	Jun	0	6 338	86	140	4 842	182	5 023	5 991	4 471	10 462	121	22 170
	Jul	0	6 461	86	140	4 696	177	4 872	5 903	4 774	10 677	121	22 357
	Ago	0	6 260	86	139	4 351	177	4 528	5 690	5 423	11 114	121	22 249
	Set	0	5 846	87	127	4 025	255	4 280	5 709	5 877	11 586	121	22 047

	1	2	3	4	5	6	7=5+6	8	9	10=8+9	11	12=1+....+4+7+ +10+11
	Notes and coins	Monetary gold[1]	Special drawing rights	Assets vis-à-vis IMF	Up to 1 year	Over 1 year	Total	Up to 1 year	Over 1 year	Total	Shares and other equity	Total
					Credits and credit-like instruments			Securities other than shares				

(1) Inclui o ouro afecto a *swaps*. / Includes gold *swaps*.

B.2.3.2 PASSIVOS DO BANCO DE PORTUGAL FACE A NÃO RESIDENTES

Por instrumento financeiro e prazo - Saldos em fim de mês

LIABILITIES OF THE BANCO DE PORTUGAL VIS-À-VIS NON-RESIDENTS

By financial instrument and maturity - End-of-month figures

Fonte / Source: Banco de Portugal

10^6 euros

		Contrapartida dos direitos de saque especiais	Depósitos e equiparados				Total
			À vista	Até 1 ano	A mais de 1 ano	Total	
		1	2	3	4	5=2+3+4	6=1+5
02	Dez	69	5 117	3 489	0	8 606	8 675
03	Dez	63	453	2 149	0	2 602	2 664
04	Dez	61	7 711	842	0	8 553	8 614
05	Abr	62	13 499	858	0	14 357	14 420
	Mai	64	13 407	875	0	14 283	14 346
	Jun	64	13 386	882	0	14 269	14 333
	Jul	64	12 822	945	0	13 766	13 830
	Ago	64	12 230	919	0	13 149	13 213
	Set	64	12 756	997	0	13 753	13 818
	Out	64	13 840	982	0	14 821	14 886
	Nov	65	12 164	908	0	13 072	13 136
	Dez	65	11 944	786	0	12 730	12 795
06	Jan	64	14 614	730	0	15 344	15 408
	Fev	64	15 459	663	0	16 123	16 187
	Mar	64	15 409	437	0	15 846	15 909
	Abr	63	15 192	372	0	15 564	15 626
	Mai	62	13 899	331	0	14 230	14 292
	Jun	62	15 509	305	0	15 815	15 877
	Jul	62	13 608	144	0	13 752	13 814
	Ago	62	12 497	144	0	12 641	12 703
	Set	62	8 162	144	0	8 306	8 368

	1	2	3	4	5=2+3+4	6=1+5
	Counterpart of special drawing rights	Overnight	Up to 1 year	Over 1 year	Total	Total
		Deposits and deposit-like instruments				

B.2.4 ACTIVOS E PASSIVOS DO BANCO DE PORTUGAL FACE A NÃO RESIDENTES

Por países da área do euro e fora da área do euro - Saldos em fim de mês

ASSETS AND LIABILITIES OF THE BANCO DE PORTUGAL VIS-À-VIS NON-RESIDENTS

By euro area and non-euro area countries - End-of-month figures

Fonte / Source: Banco de Portugal

10^6 euros

		Activos							Passivos						
		Instituições financeiras monetárias			Sector não monetário			Total	Instituições financeiras monetárias			Sector não monetário			Total
		Países da área do euro	Países fora da área do euro	Total	Países da área do euro	Países fora da área do euro	Total		Países da área do euro	Países fora da área do euro	Total	Países da área do euro	Países fora da área do euro	Total	
		1	2	3=1+2	4	5	6=4+5	7=3+6	8	9	10=8+9	11	12	13=11+12	14=10+13
02	Dez	1 499	1 287	2 786	4 832	16 578	21 410	24 196	5 784	2 806	8 590	0	85	85	8 675
03	Dez	1 382	496	1 878	9 622	10 791	20 413	22 291	830	1 759	2 589	0	75	75	2 664
04	Dez	1 565	1 666	3 232	9 713	7 638	17 351	20 582	7 847	669	8 516	0	98	98	8 614
05	Abr	1 594	1 612	3 206	9 761	7 903	17 664	20 870	13 631	683	14 314	0	105	106	14 420
	Mai	1 736	1 008	2 744	9 793	8 374	18 166	20 910	13 538	699	14 237	0	109	109	14 346
	Jun	1 435	1 669	3 104	9 638	8 596	18 234	21 338	13 529	705	14 233	0	100	100	14 333
	Jul	1 800	1 824	3 625	9 380	8 323	17 703	21 328	12 954	767	13 722	0	109	109	13 830
	Ago	1 781	1 230	3 011	9 789	8 547	18 336	21 348	12 362	742	13 103	0	109	109	13 213
	Set	1 624	1 103	2 727	10 401	8 848	19 249	21 975	12 895	819	13 714	0	103	103	13 818
	Out	1 584	1 181	2 765	10 095	8 945	19 040	21 805	14 002	779	14 781	0	104	105	14 886
	Nov	1 504	1 394	2 898	10 003	9 390	19 394	22 292	12 328	704	13 033	0	103	104	13 136
	Dez	1 666	1 872	3 538	10 523	8 315	18 838	22 376	12 082	604	12 686	0	109	109	12 795
06	Jan	1 853	2 109	3 962	10 327	8 627	18 954	22 916	14 752	549	15 301	0	107	107	15 408
	Fev	1 777	3 030	4 807	9 532	8 329	17 861	22 668	15 582	498	16 080	0	107	108	16 187
	Mar	2 020	3 345	5 365	9 001	8 049	17 050	22 415	15 491	315	15 806	0	104	104	15 909
	Abr	2 175	3 347	5 522	9 120	8 122	17 243	22 764	15 251	272	15 524	0	102	102	15 626
	Mai	2 293	3 097	5 390	9 488	7 753	17 240	22 630	13 965	231	14 196	0	96	96	14 292
	Jun	2 610	3 101	5 711	9 051	7 408	16 459	22 170	15 574	205	15 779	0	97	98	15 877
	Jul	2 622	3 130	5 751	8 974	7 632	16 606	22 357	13 666	75	13 741	0	72	72	13 814
	Ago	3 147	2 564	5 711	9 201	7 337	16 538	22 249	12 562	75	12 638	0	65	66	12 703
	Set	2 988	2 473	5 461	9 668	6 918	16 586	22 047	8 221	75	8 297	0	71	72	8 368

	1	2	3=1+2	4	5	6=4+5	7=3+6	8	9	10=8+9	11	12	13=11+12	14=10+13
	Euro area countries	Non-euro area countries	Total	Euro area countries	Non-euro area countries	Total	Total	Euro area countries	Non-euro area countries	Total	Euro area countries	Non-euro area countries	Total	Total
	Monetary financial institutions			Non-monetary sector				Monetary financial institutions			Non-monetary sector			
	Assets							Liabilities						

B.3 Balanço das outras instituições financeiras monetárias

B.3 Balance sheet of other monetary financial institutions

B.3.0 BALANÇO CONSOLIDADO DAS OUTRAS INSTITUIÇÕES FINANCEIRAS MONETÁRIAS (RESIDENTES)[1] - Activo (continua)

OTHER (RESIDENT) MONETARY FINANCIAL INSTITUTIONS CONSOLIDATED BALANCE SHEET[1] - Assets (to be continued)

Saldos em fim de mês — **End-of-month figures**

Fonte / Source: Banco de Portugal — 10^6 euros

		Activos face ao Banco de Portugal[2]	Activos face ao exterior									Activos face ao sector não monetário residente			Activos diversos	Total do activo
			Créditos e equiparados					Títulos			Total					
			Face a outras IFM			Face a outros sectores	Total	de outras IFM	de outros sectores	Total		Empréstimos	Títulos	Total		
			Sede e sucursais da própria instituição	OutrasIFM excepto sede e sucursais da própria instituição	Total											
		1	2	3	4=2+3	5	6=4+5	7	8	9=7+8	10=6+9	11	12	13=11+12	14	15=1+10+13+14
02	Dez	7 938	9 891	30 894	40 785	7 793	48 577	3 387	7 072	10 458	59 035	175 807	23 070	198 878	15 442	281 294
03	Dez	14 340	10 738	35 811	46 549	6 975	53 524	4 429	11 682	16 111	69 635	179 229	22 685	201 914	8 220	294 109
04	Dez	7 737	12 097	33 966	46 063	6 978	53 041	4 660	16 217	20 877	73 918	187 942	23 281	211 223	6 818	299 696
05	Mar	5 482	12 810	34 831	47 642	6 912	54 553	4 951	15 135	20 086	74 639	189 272	23 221	212 493	6 529	299 144
	Abr	4 935	12 299	36 501	48 800	6 589	55 388	5 257	14 971	20 228	75 617	190 973	22 938	213 911	7 088	301 551
	Mai	5 108	12 952	34 891	47 843	7 016	54 859	5 521	15 208	20 729	75 588	192 462	23 266	215 729	6 250	302 674
	Jun	4 445	12 901	34 392	47 294	7 531	54 825	5 532	16 367	21 899	76 724	195 285	22 578	217 863	7 885	306 917
	Jul	4 443	12 165	35 898	48 063	7 563	55 625	5 567	16 030	21 597	77 223	196 835	22 614	219 449	7 827	308 941
	Ago	5 487	12 979	36 943	49 922	8 070	57 992	5 679	15 929	21 608	79 600	197 439	23 208	220 647	6 920	312 654
	Set	4 753	14 186	37 678	51 864	7 679	59 543	5 948	15 654	21 602	81 145	197 887	23 599	221 485	7 769	315 153
	Out	4 280	14 069	38 634	52 703	7 584	60 287	6 022	15 642	21 664	81 951	199 166	23 684	222 849	7 167	316 247
	Nov	6 036	14 020	38 952	52 972	7 717	60 689	6 525	15 282	21 807	82 496	201 303	23 453	224 756	6 975	320 263
	Dez	6 050	13 403	34 731	48 135	7 483	55 617	6 275	18 472	24 748	80 365	201 879	24 317	226 195	8 278	320 888
06	Jan	4 646	13 899	37 387	51 286	6 889	58 174	6 652	18 718	25 370	83 544	201 839	23 458	225 296	7 203	320 690
	Fev	4 644	14 453	35 574	50 026	7 313	57 339	6 840	19 216	26 056	83 395	203 377	23 892	227 269	8 309	323 618
	Mar	4 640	16 053	36 062	52 115	7 828	59 943	7 130	19 223	26 353	86 295	209 888	24 922	234 810	6 653	332 399
	Abr	4 765	14 183	36 857	51 040	6 818	57 858	7 156	19 023	26 179	84 037	211 601	24 795	236 396	7 395	332 593
	Mai	6 207	16 011	33 176	49 187	7 355	56 542	7 143	19 517	26 660	83 203	214 127	24 993	239 120	5 931	334 460
	Jun	5 026	16 434	32 888	49 322	6 933	56 255	7 196	19 677	26 873	83 128	216 717	26 908	243 625	7 825	339 604
	Jul	4 873	16 288	29 010	45 298	7 080	52 377	6 877	20 096	26 973	79 350	218 523	26 350	244 873	7 653	336 749
	Ago	5 150	17 090	30 218	47 307	7 169	54 476	6 851	18 171	25 022	79 499	219 995	26 429	246 424	8 037	339 110

	1	2	3	4=2+3	5	6=4+5	7	8	9=7+8	10=6+9	11	12	13=11+12	14	15=1+10+13+14
	Assets vis-à-vis Banco de Portugal[2]	Departments abroad	Other MFIs excluding departments abroad	Total	Vis-a-vis other sectors	Total	Issued by other MFIs	Issued by other sectors	Total	Total	Loans	Securities	Total	Remaining assets	Total assets
		Vis-à-vis other MFIs													
		Credits and credit-like instruments					Securities								
		Assets vis-à-vis non-residents									Assets vis-à-vis the non-monetary resident sector				

B.3.0 BALANÇO CONSOLIDADO DAS OUTRAS INSTITUIÇÕES FINANCEIRAS MONETÁRIAS (RESIDENTES) [1]- Passivo (continuação)

OTHER (RESIDENT) MONETARY FINANCIAL INSTITUTIONS CONSOLIDATED BALANCE SHEET[1]- Liabilities (continued)

Saldos em fim de mês — **End-of-month figures**

Fonte / Source: Banco de Portugal — 10^6 euros

		Passivos face ao Banco de Portugal	Depósitos e equiparados de não residentes					Depósitos e equiparados do sector não monetário residente	Títulos excepto capital	Passivos diversos	Capital e reservas[3],[4]			Total do passivo
			Face a Outras IFM			Face a outros sectores	Total				Total	do qual:		
			Sede e sucursais da própria instituição	Outras IFM excepto sede e sucursais da própria instituição	Total							Provisões para créditos de cobrança duvidosa[3],[5]	Unidades de participação em fundos do mercado monetário	
		16	17	18	19=17+18	20	21=19+20	22	23	24	25	26	27	28=16+21+..+25
02	Dez	1 032	40 964	49 842	90 806	11 195	102 001	122 666	23 687	5 795	26 113	2 430	665	281 294
03	Dez	2 542	50 405	52 022	102 427	13 758	116 185	123 884	22 520	-938	29 915	2 955	1 058	294 109
04	Dez	3 141	52 170	47 961	100 131	17 942	118 073	127 897	23 320	-2 036	29 301	2 985	1 069	299 696
05	Mar	6 051	53 174	47 269	100 443	19 339	119 783	126 047	21 185	-2 119	28 197	3 022	1 080	299 144
	Abr	5 936	55 417	46 963	102 381	18 847	121 228	127 520	20 861	-2 160	28 166	3 064	1 100	301 551
	Mai	5 967	54 429	49 553	103 982	18 581	122 563	127 296	20 979	-2 225	28 094	3 121	1 081	302 674
	Jun	5 308	53 442	52 920	106 362	17 644	124 006	130 391	21 121	-2 187	28 278	3 072	1 057	306 917
	Jul	5 100	51 653	53 695	105 347	19 354	124 701	131 905	21 163	-2 391	28 462	3 260	1 057	308 941
	Ago	5 121	53 644	53 924	107 568	20 077	127 645	132 371	21 229	-2 399	28 687	3 273	1 055	312 654
	Set	4 851	54 274	53 977	108 251	21 231	129 482	133 250	21 070	-2 407	28 907	3 284	1 068	315 153
	Out	5 548	54 638	56 485	111 123	21 201	132 325	130 816	21 120	-2 506	28 944	3 379	1 073	316 247
	Nov	5 499	54 200	57 122	111 322	21 385	132 707	134 380	20 711	-2 512	29 479	3 387	1 096	320 263
	Dez	5 567	53 176	55 634	108 810	19 438	128 248	142 628	16 538	-2 378	30 286	3 232	1 098	320 888
06	Jan	6 440	53 832	56 882	110 714	21 672	132 386	137 283	16 585	-2 583	30 579	3 427	1 075	320 690
	Fev	7 502	53 786	58 124	111 910	22 693	134 603	136 482	16 632	-2 771	31 171	3 617	1 028	323 618
	Mar	7 592	56 831	59 492	116 323	23 527	139 850	140 302	16 642	-2 794	30 806	3 640	989	332 399
	Abr	7 446	56 153	60 892	117 045	22 291	139 336	140 962	16 675	-2 799	30 973	3 639	970	332 593
	Mai	7 439	54 682	62 648	117 329	24 718	142 048	139 581	16 552	-2 808	31 648	3 644	959	334 460
	Jun	7 925	58 911	61 703	120 614	21 318	141 932	144 221	16 418	-2 716	31 825	3 546	944	339 604
	Jul	6 079	58 841	62 259	121 101	20 605	141 706	143 354	16 071	-2 720	32 259	3 537	919	336 749
	Ago	4 672	59 335	63 221	122 555	21 649	144 204	144 459	16 092	-2 795	32 478	3 602	917	339 110

	16	17	18	19=17+18	20	21=19+20	22	23	24	25	26	27	28=16+21+..+25
	Liabilities vis-à-vis Banco de Portugal	Departments abroad	Other MFIs excluding departments abroad	Total	Vis-à-vis other sectors	Total	Deposits and deposit-like instruments vis-à-vis non-monetary resident sector	Securities other than capital	Remaining liabilities	Total	Provisions for non-performing loans[3],[5]	Money market funds shares/units	Total liabilities
		Vis-à-vis other MFIs									of which:		
		Deposits and deposit-like instruments vis-à-vis non-residents								Capital and reserves[3],[4]			

(1) Sobre metodologias e conceitos ver Suplemento 1/01 ao Boletim Estatístico de Agosto 2001 e notas no fim da publicação. Este quadro encontra-se referenciado como A.3.13 naquele Suplemento devido às alterações entretanto ocorridas na numeração dos quadros./ For information on methodologies and concepts please see supplement to the Statistical Bulletin 1/01 of August 2001 and see notes at the end of this publication. This table was referenced as A.3.13 in that supplement due to the changes in the numbering sequence of the tables.
(2) A partir de Janeiro de 2002 inclui, também, as notas e moedas denominadas em euros na posse de outras IFM./ Since January 2002 also includes notes and coins denominated in euros held by other MFIs.
(3) A noção de capital e reservas para fins estatísticos inclui provisões específicas para crédito de cobrança duvidosa e crédito vencido. Anteriormente as referidas provisões estavam incluidas nos "passivos diversos". / The capital and reserves for statistical purposes includes specific provisions for non-performing loans and overdue loans. These provisions were previously included in "remaining liabilities".
(4) Inclui os proveitos por natureza, líquidos de custos por natureza./ Includes operating income, net from operating costs.
(5) O conceito estatístico de provisões para créditos de cobrança duvidosa inclui também as provisões para crédito vencido./ The provisions for non-performing loans for statistical purposes includes provisions for overdue loans.

B.3.1 ACTIVOS E PASSIVOS DAS OUTRAS INSTITUIÇÕES FINANCEIRAS MONETÁRIAS FACE A INSTITUIÇÕES FINANCEIRAS MONETÁRIAS

Saldos em fim de mês

ASSETS AND LIABILITIES OF OTHER MONETARY FINANCIAL INSTITUTIONS VIS-À-VIS MONETARY FINANCIAL INSTITUTIONS

End-of-month figures

Fonte / Source: Banco de Portugal

10^6 euros

		Activos						Passivos	Por memória:
		Numerário [1]	Créditos e equiparados	Títulos excepto acções	Unidades de participação de fundos do mercado monetário	Acções e outras participações	Total	Depósitos e equiparados	Cheques
		1	2	3	4	5	6=1+...+5	7	8
02	Dez	1 432	29 613	5 337	0	1 712	38 095	26 022	2 822
03	Dez	1 671	37 001	7 971	0	1 927	48 571	27 320	3 049
04	Dez	1 485	21 676	6 564	0	1 228	30 953	18 282	2 053
05	Mar	1 308	19 825	6 388	0	1 121	28 642	21 483	1 536
	Abr	1 199	18 965	2 629	0	1 117	23 909	21 016	1 701
	Mai	1 260	18 120	2 654	0	997	23 031	20 283	1 762
	Jun	1 277	18 330	2 883	0	988	23 477	20 719	1 902
	Jul	1 396	17 168	2 979	4	987	22 534	19 650	1 549
	Ago	1 372	18 220	3 066	4	1 004	23 665	19 412	1 200
	Set	1 223	18 832	3 010	1	1 012	24 078	20 486	1 835
	Out	1 274	17 678	2 988	1	1 116	23 058	20 439	1 518
	Nov	1 280	20 365	3 027	1	1 106	25 778	21 354	1 485
	Dez	1 385	20 749	3 032	1	896	26 065	21 995	2 160
06	Jan	1 243	18 093	3 027	1	922	23 287	21 588	1 449
	Fev	1 229	18 013	3 045	1	989	23 278	22 112	1 329
	Mar	1 238	18 254	3 031	0	1 179	23 702	22 677	1 587
	Abr	1 319	17 981	3 079	0	1 166	23 544	22 433	1 448
	Mai	1 209	18 858	3 034	0	1 241	24 342	21 809	1 512
	Jun	1 261	19 216	3 016	0	1 277	24 770	23 774	1 870
	Jul	1 300	18 505	3 030	0	1 301	24 136	21 413	1 749
	Ago	1 323	18 695	3 082	0	1 323	24 423	19 929	1 297

	1	2	3	4	5	6=1+...+5	7	8
	Notes and coins [1]	Credits and credit-like instruments	Securities other than shares	Money market funds shares / units	Shares and other equity	Total	Deposit and deposit-like instruments	Cheques
	Assets						Liabilities	Memo items:

(1) Inclui notas e moedas denominadas em euros./ Includes notes and coins denominated in euros.

B.3.2.1 ACTIVOS E PASSIVOS DAS OUTRAS INSTITUIÇÕES FINANCEIRAS MONETÁRIAS FACE A OUTROS INTERMEDIÁRIOS FINANCEIROS E AUXILIARES FINANCEIROS

Saldos em fim de mês

ASSETS AND LIABILITIES OF OTHER MONETARY FINANCIAL INSTITUTIONS VIS-À-VIS OTHER FINANCIAL INTERMEDIARIES AND FINANCIAL AUXILIARIES

End-of-month figures

Fonte / Source: Banco de Portugal

10^6 euros

		Activos					Passivos			
		Empréstimos e outras disponibilidades	Créditos de cobrança duvidosa	Títulos excepto acções	Acções e outras participações	Total	Depósitos transferíveis [1]	Acordos de recompra	Outros depósitos e equiparados	Total
		1	2	3	4	5=1+...+4	6	7	8	9=6+.7+8
02	Dez	10 812	10	1 511	8 487	20 821	2 281	0	3 490	5 771
03	Dez	8 286	10	645	8 651	17 591	2 677	0	1 892	4 569
04	Dez	9 812	7	1 298	6 848	17 965	2 862	0	2 315	5 177
05	Mar	9 256	9	1 212	6 887	17 364	3 296	0	3 051	6 348
	Abr	9 232	8	1 353	6 821	17 415	3 042	0	3 547	6 589
	Mai	9 335	10	1 349	7 057	17 751	2 936	0	3 316	6 252
	Jun	9 660	5	1 307	7 270	18 242	4 014	0	4 504	8 519
	Jul	9 687	7	1 324	7 014	18 031	3 492	0	4 895	8 388
	Ago	9 157	8	1 568	7 061	17 794	3 685	0	4 737	8 423
	Set	9 531	8	1 653	7 338	18 530	3 545	0	5 433	8 979
	Out	9 440	10	1 326	7 344	18 120	3 480	0	5 100	8 580
	Nov	9 577	10	1 283	7 410	18 279	3 470	0	6 969	10 440
	Dez	10 090	9	1 227	7 509	18 834	3 953	0	7 685	11 638
06	Jan	9 833	10	918	7 089	17 850	3 782	0	6 992	10 774
	Fev	9 987	14	773	7 117	17 891	3 793	0	6 719	10 512
	Mar	10 173	15	947	7 415	18 550	4 009	26	11 029	15 064
	Abr	10 466	14	1 088	7 219	18 788	4 005	204	11 203	15 413
	Mai	10 418	15	977	7 173	18 583	3 483	202	11 323	15 009
	Jun	10 611	13	1 611	7 405	19 640	3 708	203	11 747	15 658
	Jul	10 583	13	1 031	7 290	18 918	3 367	203	12 851	16 420
	Ago	10 608	14	657	7 311	18 590	3 123	203	12 786	16 113

	1	2	3	4	5=1+...+4	6	7	8	9=6+7+8
	Loans and other assets	Non- -performing loans	Securities other than shares	Shares and other equity	Total	Transferable deposits [1]	Repurchase agreements	Other deposit and deposit-like instruments	Total
	Assets					Liabilities			

(1) A partir de Janeiro de 2003 inclui outros passivos à vista. / From January 2003 onwards includes other overnight deposits.

B.3.2.2 ACTIVOS E PASSIVOS DAS OUTRAS INSTITUIÇÕES FINANCEIRAS MONETÁRIAS FACE A SOCIEDADES DE SEGUROS E FUNDOS DE PENSÕES

Saldos em fim de mês

ASSETS AND LIABILITIES OF OTHER MONETARY FINANCIAL INSTITUTIONS VIS-À-VIS INSURANCE CORPORATIONS AND PENSION FUNDS

End-of-month figures

Fonte / Source: Banco de Portugal

10^6 euros

	Activos					Passivos			
	Empréstimos e outras disponibilidades	Créditos de cobrança duvidosa	Títulos excepto acções	Acções e outras participações	Total	Depósitos transferíveis(1)	Acordos de recompra	Outros depósitos e equiparados	Total
	1	2	3	4	5=1+...+4	6	7	8	9=6+7+8
02 Dez	127	0	37	302	466	3 091	7	772	3 869
03 Dez	127	0	7	202	336	3 789	0	573	4 362
04 Dez	145	0	7	232	385	3 501	0	999	4 500
05 Mar	60	0	7	292	359	3 796	0	962	4 758
Abr	67	0	17	291	376	3 960	0	860	4 820
Mai	43	0	17	293	354	3 658	0	922	4 580
Jun	27	0	17	240	284	3 464	0	815	4 280
Jul	20	0	17	265	302	3 578	0	803	4 381
Ago	45	0	17	279	341	3 304	0	884	4 188
Set	32	0	17	265	315	2 796	0	1 307	4 103
Out	33	0	17	292	343	3 068	0	984	4 052
Nov	48	0	17	301	366	3 420	0	1 017	4 438
Dez	81	0	17	274	373	3 724	0	1 453	5 177
06 Jan	73	0	17	351	441	3 732	0	968	4 701
Fev	64	0	17	325	407	3 590	0	975	4 565
Mar	109	0	18	364	490	3 396	0	892	4 288
Abr	57	0	18	362	436	2 645	0	946	3 591
Mai	65	0	27	321	413	2 995	0	973	3 968
Jun	70	0	17	873	961	4 372	0	1 003	5 376
Jul	62	1	18	839	921	2 834	0	1 518	4 353
Ago	32	1	18	761	811	3 143	0	1 190	4 333
	1	2	3	4	5=1+...+4	6	7	8	9=6+7+8
	Loans and other assets	Non-performing loans	Securities other than shares	Shares and other equity	Total	Transferable deposits(1)	Repurchase agreements	Other deposits and deposit-like instruments	Total
	Assets					Liabilities			

(1) A partir de Janeiro de 2003 inclui outros passivos à vista. / From January 2003 onwards includes other overnight deposits

B.3.3.1 ACTIVOS E PASSIVOS DAS OUTRAS INSTITUIÇÕES FINANCEIRAS MONETÁRIAS FACE À ADMINISTRAÇÃO CENTRAL

Saldos em fim de mês

ASSETS AND LIABILITIES OF OTHER MONETARY FINANCIAL INSTITUTIONS VIS-À-VIS CENTRAL GOVERNMENT

End-of-month figures

Fonte / Source: Banco de Portugal

10^6 euros

	Activos				Passivos			
				do qual:				do qual:
	Empréstimos	Títulos excepto acções	Total	Estado	Depósitos transferíveis(1)	Outros depósitos e equiparados	Total	Estado
	1	2	3=1+2	4	5	6	7=5+6	8
02 Dez	374	4 059	4 433	4 219	4 662	726	5 388	3 289
03 Dez	483	3 505	3 988	3 539	2 607	1 439	4 046	3 054
04 Dez	823	3 532	4 355	3 568	2 303	1 270	3 573	2 685
05 Mar	173	4 252	4 426	4 288	1 708	402	2 109	1 110
Abr	162	3 512	3 675	3 548	2 136	619	2 755	1 662
Mai	166	3 739	3 905	3 758	2 086	549	2 635	1 613
Jun	197	3 582	3 779	3 594	2 113	1 080	3 194	1 942
Jul	256	3 951	4 207	3 967	2 364	1 317	3 681	2 660
Ago	275	3 799	4 074	3 814	2 259	2 876	5 135	4 144
Set	384	3 979	4 363	3 994	1 953	1 890	3 843	2 805
Out	139	4 207	4 345	4 221	1 897	497	2 394	1 311
Nov	178	4 019	4 197	4 034	1 823	266	2 089	1 155
Dez	970	3 804	4 775	3 818	3 108	1 168	4 276	3 212
06 Jan	185	4 001	4 186	4 011	2 439	861	3 299	2 289
Fev	347	3 910	4 257	3 924	2 314	1 816	4 130	3 096
Mar	184	4 329	4 512	4 343	2 053	1 923	3 976	2 848
Abr	241	4 232	4 473	4 246	2 633	2 860	5 493	4 434
Mai	132	4 174	4 306	4 187	2 060	1 825	3 886	2 795
Jun	174	4 213	4 387	4 225	2 134	2 728	4 861	3 829
Jul	167	4 251	4 417	4 264	1 969	1 199	3 168	2 189
Ago	156	4 563	4 719	4 576	2 627	2 093	4 721	3 726
	1	2	3=1+2	4	5	6	7=5+6	8
	Loans	Securities other than shares	Total	State	Transferable deposits(1)	Other deposits and deposit-like instruments	Total	State
				of which:				of which:
	Assets				Liabilities			

(1) A partir de Janeiro de 2003 inclui outros passivos à vista. / From January 2003 onwards includes other overnight deposits.

B.3.3.2 ACTIVOS DAS OUTRAS INSTITUIÇÕES FINANCEIRAS MONETÁRIAS FACE ÀS ADMINISTRAÇÕES PÚBLICAS EXCEPTO ADMINISTRAÇÃO CENTRAL

Saldos em fim de mês

ASSETS OF OTHER MONETARY FINANCIAL INSTITUTIONS VIS-À-VIS GENERAL GOVERNMENT EXCEPT CENTRAL GOVERNMENT

End-of-month figures

Fonte / Source: Banco de Portugal

10^6 euros

	Instrumento financeiro		Sector institucional								Total
			Administração Regional			Administração Local				Fundos da Segurança Social	
	Empréstimos	Títulos	Açores	Madeira	Total	Continente	Açores	Madeira	Total		
	1	2	3	4	5=3+4	6	7	8	9=6+7+8	10	11=1+2=5+9+10
02 Dez	3 310	326	70	426	495	2 931	130	54	3 114	26	3 636
03 Dez	3 633	302	.	.	413	.	.	.	3 501	21	3 935
04 Dez	3 852	281	.	.	343	.	.	.	3 768	22	4 133
05 Mar	3 945	281	.	.	385	.	.	.	3 819	23	4 227
Abr	4 002	281	.	.	412	.	.	.	3 848	23	4 283
Mai	4 077	281	.	.	425	.	.	.	3 929	4	4 358
Jun	4 138	281	.	.	455	.	.	.	3 960	5	4 419
Jul	4 166	281	.	.	436	.	.	.	4 008	3	4 447
Ago	4 200	281	.	.	432	.	.	.	4 047	3	4 481
Set	4 236	278	.	.	460	.	.	.	4 051	3	4 514
Out	4 211	278	.	.	432	.	.	.	4 054	3	4 489
Nov	4 219	278	.	.	443	.	.	.	4 052	3	4 497
Dez	4 238	276	.	.	395	.	.	.	4 115	3	4 513
06 Jan	4 220	276	.	.	399	.	.	.	4 095	3	4 496
Fev	4 259	276	.	.	409	.	.	.	4 123	3	4 534
Mar	4 313	276	.	.	445	.	.	.	4 141	3	4 589
Abr	4 289	276	.	.	422	.	.	.	4 140	3	4 565
Mai	4 324	276	.	.	433	.	.	.	4 165	3	4 600
Jun	4 312	275	.	.	435	.	.	.	4 149	3	4 587
Jul	4 310	145	.	.	307	.	.	.	4 146	3	4 456
Ago	4 341	146	.	.	311	.	.	.	4 172	3	4 487

	1	2	3	4	5=3+4	6	7	8	9=6+7+8	10	11=1+2=5+9+10
	Loans	Securities	Azores	Madeira	Total	Mainland	Azores	Madeira	Total	Social Security funds	Total
			Regional Government			Local Government					
	Financial instrument		Institutional sector								

B.3.3.3 PASSIVOS DAS OUTRAS INSTITUIÇÕES FINANCEIRAS MONETÁRIAS FACE ÀS ADMINISTRAÇÕES PÚBLICAS EXCEPTO ADMINISTRAÇÃO CENTRAL

Saldos em fim de mês

LIABILITIES OF OTHER MONETARY FINANCIAL INSTITUTIONS VIS-À-VIS GENERAL GOVERNMENT EXCEPT CENTRAL GOVERNMENT

End-of-month figures

Fonte / Source: Banco de Portugal

10^6 euros

	Instrumento financeiro			Sector institucional								Total
				Administração Regional			Administração Local				Fundos de Segurança Social	
	Depósitos transferíveis(1)	Acordos de recompra	Outros depósitos e equiparados	Açores	Madeira	Total	Continente	Açores	Madeira	Total		
	1	2	3	4	5	6=4+5	7	8	9	10=7+8+9	11	12=1+2+3=6+10+11
02 Dez	1 693	0	784	97	34	131	983	35	22	1 040	1 305	2 477
03 Dez	1 796	0	726	85	32	116	806	23	14	843	1 563	2 522
04 Dez	2 035	0	740	97	35	132	1 039	26	27	1 092	1 551	2 775
05 Mar	2 223	0	1 083	88	42	130	863	25	23	911	2 266	3 307
Abr	2 045	0	1 119	107	124	231	924	27	27	978	1 955	3 164
Mai	2 277	0	1 180	82	82	164	1 148	26	30	1 203	2 090	3 457
Jun	2 080	0	1 156	78	60	138	972	26	22	1 020	2 078	3 236
Jul	1 995	0	761	83	46	129	1 058	25	27	1 111	1 516	2 756
Ago	2 058	0	959	119	49	169	1 022	23	29	1 074	1 774	3 017
Set	2 255	0	1 043	109	88	198	1 044	20	22	1 086	2 014	3 298
Out	2 098	0	1 195	111	83	194	1 092	19	25	1 136	1 963	3 293
Nov	2 043	0	1 116	94	85	178	1 047	20	23	1 090	1 891	3 159
Dez	1 796	0	1 164	113	57	170	963	18	18	999	1 790	2 960
06 Jan	1 822	0	1 165	79	59	138	920	21	22	963	1 886	2 987
Fev	1 746	0	1 293	90	52	142	893	24	28	945	1 952	3 039
Mar	1 599	0	1 360	98	45	143	823	20	25	868	1 949	2 959
Abr	1 825	0	1 577	109	49	158	883	20	22	925	2 319	3 402
Mai	1 959	0	1 777	96	48	144	1 036	22	22	1 081	2 511	3 736
Jun	2 103	0	1 638	96	39	135	908	17	18	944	2 663	3 741
Jul	1 813	0	1 368	100	36	136	970	20	24	1 013	2 031	3 180
Ago	1 846	0	1 637	90	37	127	1 026	21	19	1 066	2 290	3 483

	1	2	3	4	5	6=4+5	7	8	9	10=7+8+9	11	12=1+2+3=6+10+11
	Transferable deposits(1)	Repurchase agreements	Other deposits and deposit-like instruments	Azores	Madeira	Total	Mainland	Azores	Madeira	Total	Social Security funds	Total
				Regional Government			Local Government					
	Financial instrument			Institutional sector								

(1) A partir de Janeiro de 2003 inclui outros passivos à vista. / From January 2003 onwards includes other overnight deposits.

B.3.4 ACTIVOS E PASSIVOS DAS OUTRAS INSTITUIÇÕES FINANCEIRAS MONETÁRIAS FACE A SOCIEDADES NÃO FINANCEIRAS

Saldos em fim de mês

ASSETS AND LIABILITIES OF OTHER MONETARY FINANCIAL INSTITUTIONS VIS-À-VIS NON-FINANCIAL CORPORATIONS

End-of-month figures

Fonte / Source: Banco de Portugal

10^6 euros

		Activos					Passivos				Por memória:
		Empréstimos e outras disponibilidades	Créditos de cobrança duvidosa	Títulos excepto acções	Acções e outras participações	Total	Depósitos transferíveis(1)	Acordos de recompra	Outros depósitos e equiparados	Total	Fluxo mensal de créditos abatidos ao activo
		1	2	3	4	5=1+...+4	6	7	8	9=6+7+8	10
02	Dez	76 089	1 841	3 674	4 674	86 278	12 812	0	6 141	18 953	42
03	Dez	80 378	1 764	3 764	5 609	91 515	13 755	0	8 610	22 365	96
04	Dez	81 476	1 414	4 692	6 390	93 973	13 694	0	9 650	23 344	118
05	Mar	81 082	1 528	4 706	5 584	92 900	12 671	0	9 107	21 778	36
	Abr	81 874	1 532	4 816	5 846	94 067	12 766	0	9 367	22 134	30
	Mai	81 825	1 589	4 987	5 542	93 944	13 180	0	9 160	22 339	12
	Jun	83 164	1 534	4 856	5 024	94 578	13 106	0	9 441	22 547	45
	Jul	83 528	1 620	4 861	4 901	94 910	13 446	0	9 311	22 757	9
	Ago	83 670	1 641	5 368	4 835	95 515	13 069	0	9 662	22 730	33
	Set	83 849	1 622	5 658	4 410	95 539	14 090	0	9 954	24 044	34
	Out	84 264	1 708	5 757	4 462	96 191	13 956	0	10 323	24 279	13
	Nov	85 100	1 730	5 938	4 207	96 974	14 007	0	10 840	24 847	23
	Dez	85 181	1 510	6 766	4 443	97 900	16 081	0	12 382	28 463	141
06	Jan	85 235	1 566	6 139	4 666	97 606	13 901	0	12 172	26 073	13
	Fev	85 490	1 670	6 295	5 178	98 633	12 783	0	11 847	24 630	32
	Mar	86 231	1 622	6 536	5 039	99 427	13 410	0	11 717	25 127	34
	Abr	86 706	1 719	6 576	5 024	100 025	13 187	0	11 148	24 336	16
	Mai	87 616	1 771	7 265	4 780	101 433	13 950	0	10 585	24 535	31
	Jun	88 855	1 559	7 679	4 834	102 927	13 751	0	11 190	24 941	72
	Jul	89 113	1 617	7 649	5 126	103 506	14 357	0	10 703	25 059	24
	Ago	89 544	1 706	7 792	5 182	104 225	13 479	0	11 156	24 634	23

	1	2	3	4	5=1+...+4	6	7	8	9=6+7+8	10
	Loans and other assets	Non-performing loans	Securities other than shares	Shares and other equity	Total	Transferable deposits(1)	Repurchase agreements	Other deposits and deposit-like instruments	Total	Monthly write-off loans
	Assets					Liabilities				Memo items:

(1) A partir de Janeiro de 2003 inclui outros passivos à vista. / From January 2003 onwards includes other overnight deposits.

B.3.5 ACTIVOS E PASSIVOS DAS OUTRAS INSTITUIÇÕES FINANCEIRAS MONETÁRIAS FACE A PARTICULARES

Saldos em fim de mês

ASSETS AND LIABILITIES OF OTHER MONETARY FINANCIAL INSTITUTIONS VIS-À-VIS PRIVATE INDIVIDUALS

End-of-month figures

Fonte / Source: Banco de Portugal

10^6 euros

		Activos				Passivos					Por memória:
		Empréstimos e outras disponibilidades	Créditos de cobrança duvidosa	Títulos	Total	Depósitos e equiparados excepto depósitos de poupança	Depósitos de poupança habitação	Depósitos de poupança reformado	Outros depósitos de poupança	Total	Fluxo mensal de créditos abatidos ao activo
		1	2	3	4=1+2+3	5	6	7	8	9=5+..+8	10
02	Dez	80 264	1 696	0	81 960	58 390	2 700	8 973	5 117	75 180	13
03	Dez	81 334	1 976	0	83 310	58 436	2 983	9 122	5 196	75 737	22
04	Dez	87 021	1 961	0	88 983	58 743	3 190	8 902	8 406	79 241	45
05	Mar	89 651	2 023	0	91 674	57 892	3 026	8 928	8 483	78 329	25
	Abr	90 511	2 026	0	92 536	58 224	2 991	8 913	8 514	78 643	30
	Mai	91 841	2 012	0	93 852	58 214	2 958	8 903	8 576	78 652	14
	Jun	93 087	1 972	0	95 059	59 721	2 926	8 892	8 533	80 072	22
	Jul	94 058	1 981	0	96 039	61 024	2 896	8 894	8 707	81 520	9
	Ago	94 866	2 004	0	96 870	60 339	2 870	8 877	8 790	80 877	15
	Set	94 666	1 992	0	96 657	60 579	2 843	8 861	8 838	81 121	19
	Out	95 767	2 025	0	97 793	60 014	2 816	8 837	8 815	80 482	19
	Nov	96 690	2 033	0	98 724	61 351	2 788	8 808	8 801	81 749	18
	Dez	96 111	1 969	0	98 080	61 896	2 754	8 790	8 882	82 322	41
06	Jan	96 956	2 068	0	99 024	61 348	2 682	8 775	8 970	81 775	19
	Fev	97 727	2 117	0	99 844	61 515	2 640	8 738	9 031	81 925	26
	Mar	103 366	2 148	0	105 514	61 116	2 595	8 679	8 941	81 331	27
	Abr	104 230	2 131	0	106 362	61 143	2 564	8 643	8 921	81 270	28
	Mai	105 876	2 147	0	108 024	61 064	2 526	8 587	8 887	81 064	20
	Jun	107 271	2 083	0	109 354	62 323	2 502	8 540	8 912	82 277	32
	Jul	108 747	2 123	0	110 870	63 700	2 478	8 493	9 008	83 678	15
	Ago	109 640	2 151	0	111 791	63 900	2 457	8 455	8 949	83 762	16

	1	2	3	4=1+2+3	5	6	7	8	9=5+..+8	10
	Loans and other assets	Non-performing loans	Securities	Total	Deposits and deposit-like instruments except saving deposits	Housing savings deposits	Pensioners' savings deposits	Other savings deposits	Total	Monthly write-off loans
	Assets				Liabilities					Memo items:

B.3.6 ACTIVOS E PASSIVOS DAS OUTRAS INSTITUIÇÕES FINANCEIRAS MONETÁRIAS FACE A EMIGRANTES

Saldos em fim de mês

ASSETS AND LIABILITIES OF OTHER MONETARY FINANCIAL INSTITUTIONS VIS-À-VIS EMIGRANTS

End-of-month figures

Fonte / Source: Banco de Portugal

10^6 euros

		Activos			Passivos			
		Empréstimos e outras disponibilidades	Créditos de cobrança duvidosa	Total	Depósitos e equiparados excepto depósitos de poupança	Conta emigrante	Outros depósitos de poupança[1]	Total
		1	2	3=1+2	4	5	6	7=4+5+6
02	Dez	1 266	18	1 285	7 603	2 912	511	11 026
03	Dez	1 220	19	1 239	7 441	2 168	674	10 282
04	Dez	1 408	21	1 429	6 366	2 176	745	9 287
05	Mar	1 521	24	1 544	6 350	2 174	894	9 418
	Abr	1 535	24	1 559	6 367	2 157	892	9 415
	Mai	1 540	24	1 564	6 345	2 146	890	9 381
	Jun	1 486	14	1 500	5 668	2 029	846	8 543
	Jul	1 499	13	1 513	5 592	1 985	845	8 422
	Ago	1 558	14	1 572	5 285	1 882	834	8 001
	Set	1 553	14	1 567	5 176	1 855	831	7 862
	Out	1 552	16	1 568	5 065	1 844	827	7 736
	Nov	1 700	19	1 719	5 068	1 812	778	7 658
	Dez	1 703	18	1 721	5 240	1 787	765	7 792
06	Jan	1 674	19	1 692	5 139	1 760	776	7 674
	Fev	1 683	20	1 703	5 233	1 755	693	7 681
	Mar	1 710	20	1 729	5 079	1 742	736	7 556
	Abr	1 727	21	1 748	5 059	1 694	703	7 457
	Mai	1 740	22	1 762	5 002	1 686	697	7 385
	Jun	1 749	20	1 769	4 998	1 679	691	7 368
	Jul	1 764	21	1 784	5 156	1 654	685	7 495
	Ago	1 780	21	1 801	5 100	1 632	681	7 413

	1	2	3=1+2	4	5	6	7=4+5+6
	Loans and other assets	Non-performing loans	Total	Deposits and deposit-like instruments except saving deposits	Emigrants' accounts	Other savings deposits[1]	Total
	Assets			Liabilities			

(1) Inclui a conta poupança emigrante. / Includes emigrants' savings deposits.

B.3.7.1 ACTIVOS DAS OUTRAS INSTITUIÇÕES FINANCEIRAS MONETÁRIAS FACE A NÃO RESIDENTES

Saldos em fim de mês

ASSETS OF OTHER MONETARY FINANCIAL INSTITUTIONS VIS-À-VIS NON-RESIDENTS

End-of-month figures

Fonte / Source: Banco de Portugal

10^6euros

		Instrumento financeiro						Sector institucional							
								Instituições financeiras monetárias							
									Outras IFM						
		Numerário [1]	Depósitos transferíveis	Outros depósitos e equiparados	Créditos de cobrança duvidosa	Títulos excepto acções[2]	Acções e outras participações	Bancos centrais[1]	Sede e sucursais da própria instituição	Outras	Instituições financeiras não monetárias	Administrações Públicas	Sociedades não financeiras	Particulares[3]	Total
		1	2	3	4	5	6	7	8	9	10	11	12	13	14=1+...+6= =7+...+13
02	Dez	84	1 373	46 957	163	6 758	3 700	397	10 318	33 853	4 980	1 655	6 695	1 138	59 035
03	Dez	87	757	52 538	142	12 239	3 872	396	11 297	39 680	9 261	1 808	5 920	1 274	69 635
04	Dez	76	636	52 287	42	16 758	4 119	135	12 441	38 282	13 065	2 600	5 808	1 587	73 918
05	Mar	45	1 011	53 454	43	15 821	4 264	97	13 244	39 348	12 020	2 408	6 002	1 520	74 639
	Abr	50	1 214	54 095	30	16 006	4 222	-55	12 750	41 307	12 018	2 322	5 951	1 324	75 617
	Mai	49	1 403	53 377	31	16 413	4 316	-61	13 408	39 956	12 654	2 383	5 900	1 348	75 588
	Jun	58	1 208	53 530	29	17 623	4 276	152	13 368	39 457	13 078	3 285	6 010	1 374	76 724
	Jul	72	1 455	54 070	28	17 267	4 331	140	12 621	41 008	13 078	2 927	6 041	1 406	77 223
	Ago	79	1 075	56 814	23	17 190	4 419	147	13 438	42 163	13 458	2 933	6 031	1 431	79 600
	Set	55	1 276	58 185	27	17 428	4 173	118	14 649	43 162	13 078	2 976	5 722	1 440	81 145
	Out	57	1 062	59 132	36	17 388	4 276	116	14 534	44 191	13 384	2 487	5 772	1 467	81 951
	Nov	65	1 406	59 185	33	16 951	4 856	127	14 491	45 006	13 298	2 106	6 133	1 335	82 496
	Dez	74	818	54 683	42	19 539	5 209	122	13 753	40 657	16 405	2 067	6 019	1 342	80 365
06	Jan	57	880	57 192	45	20 056	5 314	110	14 254	43 683	15 471	2 427	6 242	1 357	83 544
	Fev	48	1 096	56 151	45	20 758	5 298	148	14 906	41 961	15 837	2 651	6 547	1 345	83 395
	Mar	47	965	58 907	23	21 268	5 085	94	16 519	42 725	16 244	2 707	6 679	1 326	86 295
	Abr	60	1 187	56 588	24	21 010	5 169	120	14 620	43 576	15 227	2 464	6 688	1 343	84 037
	Mai	54	1 182	55 282	25	21 419	5 241	93	16 445	39 885	15 859	2 469	7 079	1 372	83 203
	Jun	53	2 288	53 885	28	21 472	5 401	172	16 873	39 646	15 406	2 314	7 306	1 412	83 128
	Jul	76	891	51 382	29	21 485	5 488	170	16 682	35 493	15 535	2 285	7 769	1 416	79 350
	Ago	75	1 081	53 292	28	19 403	5 620	162	17 484	36 675	13 621	2 034	8 100	1 423	79 499

	1	2	3	4	5	6	7	8	9	10	11	12	13	14=1+...+6= =7+...+13
	Notes and coins [1]	Transferable deposits	Other deposits and deposit-like instruments	Non-performing loans	Securities other than shares[2]	Shares and other equity	Central banks[1]	Departments abroad	Other	Non-monetary financial institutions	General Government	Non-financial corporations	Private individuals[3]	Total
								Other MFIs						
							Monetary financial institutions							
	Financial instrument						Institutional sector							

(1) Não inclui notas e moedas denominadas em euros na posse das Outras IFM que são consideradas uma disponibilidade face ao Banco de Portugal./ Does not include notes and coins denominated in euros held by Other MFIs, which are viewed as an asset vis-à-vis the Banco de Portugal.
(2) Inclui unidades de participação de fundos do mercado monetário e títulos do mercado monetário. / Includes money market funds shares/units and money market paper.
(3) Não inclui emigrantes. / Excludes emigrants.

B.3.7.2 PASSIVOS DAS OUTRAS INSTITUIÇÕES FINANCEIRAS MONETÁRIAS FACE A NÃO RESIDENTES[1]

Saldos em fim de mês

LIABILITIES OF OTHER MONETARY FINANCIAL INSTITUTIONS VIS-À-VIS NON-RESIDENTS[1]

End-of-month figures

Fonte / Source: Banco de Portugal

10^6 euros

		Instrumento financeiro			Sector institucional							
					Instituições financeiras monetárias							
						Outras IFM						
		Depósitos transferíveis	Acordos de recompra	Outros depósitos e equiparados	Bancos centrais	Sede e sucursais da própria instituição	Outras	Instituições financeiras não monetárias	Adminis-trações Públicas	Sociedades não financeiras	Particulares[2]	Total
		1	2	3	4	5	6	7	8	9	10	11=1+2+3=4+...+10
02	Dez	6 115	1 500	94 386	57	40 964	49 842	3 130	22	4 018	3 967	102 001
03	Dez	7 337	1 426	107 422	219	50 405	52 022	3 640	22	5 551	4 327	116 185
04	Dez	4 418	1 230	112 425	262	52 170	47 961	4 872	27	8 565	4 217	118 073
05	Mar	6 993	1 274	111 516	119	53 174	47 269	5 622	28	9 561	4 010	119 783
	Abr	6 477	1 265	113 486	316	55 417	46 963	5 307	27	8 988	4 209	121 228
	Mai	7 054	1 534	113 975	396	54 429	49 553	5 648	28	8 450	4 059	122 563
	Jun	7 294	1 818	114 894	405	53 442	52 920	5 431	29	7 845	3 934	124 006
	Jul	7 351	1 656	115 695	398	51 653	53 695	6 432	27	8 218	4 277	124 701
	Ago	7 760	1 390	118 495	410	53 644	53 924	5 872	152	9 605	4 038	127 645
	Set	6 710	1 595	121 177	405	54 274	53 977	6 439	152	10 267	3 968	129 482
	Out	7 247	1 840	123 237	395	54 638	56 485	6 596	138	10 045	4 027	132 325
	Nov	7 029	1 977	123 701	414	54 200	57 122	6 956	140	9 864	4 010	132 707
	Dez	4 981	1 907	121 360	417	53 176	55 634	6 901	402	7 684	4 034	128 248
06	Jan	6 966	2 059	123 361	411	53 832	56 882	7 034	350	9 924	3 952	132 386
	Fev	6 249	2 379	125 975	420	53 786	58 124	7 243	104	10 838	4 088	134 603
	Mar	5 611	2 416	131 823	411	56 831	59 492	7 909	130	11 012	4 065	139 850
	Abr	6 998	2 301	130 037	477	56 153	60 892	8 114	95	9 760	3 846	139 336
	Mai	7 055	2 279	132 713	465	54 682	62 648	8 486	100	12 629	3 038	142 048
	Jun	6 991	2 964	131 977	558	58 911	61 703	9 207	376	8 171	3 006	141 932
	Jul	7 709	2 988	131 009	471	58 841	62 259	8 319	379	7 762	3 675	141 706
	Ago	7 886	3 334	132 983	550	59 335	63 221	8 583	379	8 289	3 848	144 204

	1	2	3	4	5	6	7	8	9	10	11=1+2+3=4+...+10
	Transferable deposits	Repurchase agreements	Deposits and deposit-like instruments	Central banks	Depart-ments abroad	Other	Non--monetary financial institutions	General Government	Non--financial corporations	Private individuals[2]	Total
					Other MFIs						
				Monetary financial institutions							
	Financial instrument			Institutional sector							

(1) Exclui passivos sob a forma de títulos. / Excludes liabilities for securities issued.
(2) Não inclui emigrantes. / Excludes emigrants.

B.3.8 ACTIVOS E PASSIVOS DAS OUTRAS INSTITUIÇÕES FINANCEIRAS MONETÁRIAS - SECTOR NÃO ESPECIFICADO

Saldos em fim de mês

ASSETS AND LIABILITIES OF OTHER MONETARY FINANCIAL INSTITUTIONS - NON-SPECIFIED SECTOR

End-of-month figures

Fonte / Source: Banco de Portugal

10^6 euros

		Activos	Passivos				
		Imóveis, mobiliário e material	Títulos excepto capital	Unidades de participação de fundos do mercado monetário	Capital e reservas[1]	Outros passivos (líquidos)	Total
		1	2	3	4	5	6=2+...+5
02	Dez	3 217	26 476	665	25 726	-4 330	48 537
03	Dez	3 173	29 433	1 058	30 784	-5 373	55 902
04	Dez	3 093	28 814	1 069	29 460	-4 409	54 935
05	Mar	3 005	26 492	1 080	28 238	-4 344	51 466
	Abr	2 967	22 390	1 100	28 183	-5 034	46 639
	Mai	2 960	22 552	1 081	28 010	-4 477	47 166
	Jun	2 940	22 947	1 057	28 209	-6 325	45 888
	Jul	2 947	23 082	1 060	28 393	-6 639	45 896
	Ago	2 944	23 236	1 059	28 636	-5 502	47 429
	Set	2 935	23 010	1 070	28 850	-6 505	46 425
	Out	2 925	23 034	1 074	28 988	-5 893	47 203
	Nov	2 898	22 640	1 097	29 489	-5 739	47 487
	Dez	2 975	18 470	1 100	30 084	-6 925	42 728
06	Jan	2 970	18 536	1 077	30 426	-6 198	43 840
	Fev	2 954	18 648	1 029	31 132	-7 110	43 700
	Mar	2 958	18 684	989	30 997	-5 734	44 936
	Abr	2 955	18 784	970	31 169	-6 721	44 201
	Mai	2 943	18 628	959	31 930	-5 347	46 169
	Jun	2 977	18 490	944	32 158	-7 019	44 573
	Jul	2 953	18 182	919	32 641	-6 903	44 839
	Ago	2 935	18 256	917	32 883	-7 369	44 688

	1	2	3	4	5	6=2+...+5
	Fixed assets	Securities other than capital	Money market funds shares / units	Capital and reserves[1]	Other liabilities (net)	Total
	Assets	Liabilities				

(1) A noção de capital e reservas para fins estatísticos inclui provisões para créditos de cobrança duvidosa. A partir de Janeiro de 2003 inclui proveitos por natureza, líquidos de custos por natureza. / The capital and reserves definition for statistical purposes includes provisions for non-performing loans. From January 2003 onwards, includes operating income, net from operating costs.

B.3.9.1 BALANÇO AGREGADO DO SISTEMA BANCÁRIO - ACTIVIDADE CONSOLIDADA [1]
Saldos em fim de período

AGGREGATED BALANCE SHEET OF THE BANKING SYSTEM - CONSOLIDATED ACTIVITY [1]
End-of-period figures

Fonte / Source: Banco de Portugal

10^6 euros

		DEZ 00	DEZ 01	DEZ 02	DEZ 03	MAR 04	JUN 04	SET 04	DEZ 04		
		1	2	3	4	5	6	7	8		
	ACTIVO									ASSETS	
1	Caixa e activos face a bancos centrais	9 670	10 114	8 783	15 453	5 890	6 545	6 426	8 717	Cash and assets in central banks	1
2	dos quais: caixa e activos face ao Banco de Portugal	8 620	9 039	7 878	14 351	4 942	5 490	5 567	7 739	of which: cash and assets in the Banco Portugal	2
3	Aplicações em outras instituições de crédito	36 081	44 024	41 058	43 482	48 155	47 357	45 741	45 911	Credits to other credit institutions	3
4	País	10 953	12 773	9 575	7 969	6 187	6 068	6 061	9 232	In the country	4
5	Estrangeiro	25 128	31 250	31 483	35 512	41 967	41 289	39 680	36 679	Abroad	5
6	Crédito sobre clientes (líquido de provisões [2])	161 864	183 216	195 312	200 412	202 050	205 480	207 704	207 813	Credit to customers (net of provisions [2])	6
7	Títulos e imobilizações financeiras (líquidos de provisões)	37 258	36 416	32 551	38 176	38 467	40 079	39 585	45 126	Securities and financial fixed assets (net of provisions)	7
8	Imobilizado não financeiro e outros activos	15 592	17 472	17 820	19 065	19 212	21 658	19 872	19 987	Non-financial fixed assets and other assets	8
9	Total do activo	260 465	291 241	295 524	316 588	313 774	321 119	319 327	327 555	Total assets	9
	PASSIVO E CAPITAIS PRÓPRIOS									LIABILITIES AND EQUITY CAPITAL	
10	Recursos de bancos centrais	3 462	2 766	1 284	3 147	1 230	2 806	3 729	3 899	Resources from central banks	10
11	dos quais: do Banco de Portugal	3 300	2 258	1 031	2 766	982	2 492	3 553	3 195	of which: of the Banco de Portugal	11
12	Recursos de outras instituições de crédito	52 194	57 532	54 864	54 837	52 094	49 701	48 354	49 482	Resources from other credit institutions	12
13	País	10 024	11 099	7 767	5 569	5 450	4 855	4 620	7 129	In the country	13
14	Estrangeiro	42 171	46 432	47 098	49 268	46 644	44 846	43 734	42 353	Abroad	14
15	Recursos de clientes	140 427	150 927	153 306	158 644	156 976	162 546	161 371	165 553	Resources from customers	15
16	Responsabilidades representadas por títulos	28 978	40 923	46 632	57 788	60 980	62 402	63 309	63 174	Liabilities represented by securities	16
17	Passivos subordinados	7 174	9 858	10 503	10 665	10 553	10 413	10 468	10 990	Subordinated debt	17
18	Provisões diversas[3]	3 152	3 388	3 539	3 726	3 688	3 675	3 746	3 925	Other provisions [3]	18
19	Outros passivos	9 791	9 594	9 089	9 665	9 939	10 448	9 527	10 560	Other liabilities	19
20	Capitais próprios	15 287	16 253	16 305	18 117	18 313	19 127	18 824	19 973	Equity capital	20
21	Total do passivo e capitais próprios	260 465	291 241	295 524	316 588	313 774	321 119	319 327	327 555	Total liabilities and equity capital	21
	Por memória:									Memo items:	
22	Caixa e activos(líquidos) face ao Banco de Portugal (2-11)	5 320	6 781	6 847	11 585	3 960	2 998	2 014	4 544	Cash and assets (net) in the Banco de Portugal (2-11)	22
23	Aplicações em outras instit. de crédito líquidas de recursos (3-12)	-16 114	-13 508	-13 806	-11 355	-3 940	-2 344	-2 613	-3 571	Credits to other credit institutions net of resources (3-12)	23
24	País (4-13)	929	1 674	1 808	2 400	737	1 213	1 441	2 103	In the country (4-13)	24
25	Estrangeiro (5-14)	-17 043	-15 182	-15 615	-13 755	-4 677	-3 557	-4 054	-5 674	Abroad (5-14)	25

	1	2	3	4	5	6	7	8	
	DEC 00	DEC 01	DEC 02	DEC 03	MAR 04	JUN 04	SEP 04	DEC 04	

(1) Sobre metodologias e conceitos ver Suplemento 1/01 ao Boletim Estatístico de Agosto 2001 e notas no fim da publicação. / For information on methodologies and concepts please see Supplement 1/01 to the Statistical Bulletin of August 2001 and see notes at the end of this publication.
(2) Provisões específicas para crédito vencido, de cobrança duvidosa e de risco país. / Specific provisions for overdue loans, doubtful loans and country risk.
(3) Inclui nomeadamente provisões para "riscos gerais de crédito" e para "riscos bancários gerais". / Includes mainly general provisions for "credit risks" and for "general banking risks".

B.3.9.2 BALANÇO AGREGADO DO SISTEMA BANCÁRIO - ACTIVIDADE CONSOLIDADA (1)

Excluindo instituições com sede e/ou actividade predominante no off-shore da Madeira

Saldos em fim de período

Fonte / Source: Banco de Portugal

AGGREGATED BALANCE SHEET OF THE BANKING SYSTEM - CONSOLIDATED ACTIVITY (1)

Excluding institutions with head office and/or carrying on their mainly activitiy in Madeira *off-shore*

End-of-period figures

10^6 euros

		DEZ 00 (1)	DEZ 01 (2)	DEZ 02 (3)	DEZ 03 (4)	MAR 04 (5)	JUN 04 (6)	SET 04 (7)	DEZ 04 (8)		
	ACTIVO									ASSETS	
1	Caixa e activos face a bancos centrais	9 642	10 063	8 762	15 430	5 878	6 479	6 347	8 637	Cash and assets in central banks	1
2	dos quais: caixa e activos face ao Banco de Portugal	8 592	8 987	7 857	14 328	4 929	5 424	5 488	7 659	of which: cash and assets in the Banco de Portugal	2
3	Aplicações em outras instituições de crédito	28 596	33 887	30 293	32 837	37 825	36 357	34 231	36 119	Credits to other credit institutions	3
4	País	10 952	12 768	9 570	7 968	6 187	6 067	6 058	9 232	In the country	4
5	Estrangeiro	17 644	21 119	20 723	24 868	31 637	30 289	28 173	26 887	Abroad	5
6	Crédito sobre clientes (líquido de provisões (2))	160 235	181 468	194 219	199 477	200 767	204 236	206 492	206 631	Credit to customers (net of provisions (2))	6
7	Títulos e imobilizações financeiras (líquidos provisões)	36 984	35 950	32 148	37 485	37 688	39 264	38 769	44 349	Securities and financial fixed asset(net of provisions)	7
8	Imobilizado não financeiro e outros activos	15 262	17 096	17 574	18 839	18 991	21 494	19 701	19 815	Non-financial fixed assets and other assets	8
9	Total do activo	250 719	278 464	282 996	304 067	301 147	307 829	305 540	315 550	Total assets	9
	PASSIVO E CAPITAIS PRÓPRIOS									LIABILITIES AND EQUITY CAPITAL	
10	Recursos de bancos centrais	3 462	2 766	1 284	3 147	1 230	2 806	3 729	3 899	Resources from central banks	10
11	dos quais: do Banco de Portugal	3 300	2 258	1 031	2 766	982	2 492	3 553	3 195	of which: of the Banco de Portugal	11
12	Recursos de outras instituições de crédito	51 834	57 017	54 503	54 546	51 807	49 435	48 050	49 184	Resources from other credit institutions	12
13	País	10 024	11 099	7 767	5 569	5 450	4 855	4 620	7 129	In the country	13
14	Estrangeiro	41 810	45 918	46 736	48 977	46 357	44 580	43 430	42 055	Abroad	14
15	Recursos de clientes	140 205	150 033	152 136	157 236	155 214	159 986	158 199	163 761	Resources from customers	15
16	Responsabilidades representadas por títulos	23 106	32 973	38 686	49 814	53 269	54 811	55 872	56 206	Liabilities represented by securities	16
17	Passivos subordinados	5 392	8 076	8 721	8 883	8 771	8 631	8 686	9 207	Subordinated debt	17
18	Provisões diversas(3)	3 119	3 354	3 510	3 365	3 327	3 316	3 388	3 484	Other provisions (3)	18
19	Outros passivos	9 015	8 810	8 326	9 490	9 778	10 293	9 372	10 409	Other liabilities	19
20	Capitais próprios	14 587	15 436	15 830	17 586	17 752	18 551	18 245	19 398	Equity capital	20
21	Total do passivo e capitais próprios	250 719	278 464	282 996	304 067	301 147	307 829	305 540	315 550	Total liabilities and equity capital	21
	Por memória:									Memo items:	
22	Caixa e activos(líquidos) face ao Banco de Portugal (2-11)	5 293	6 729	6 826	11 562	3 947	2 932	1 935	4 464	Cash and assets (net) in the Banco de Portugal(2-11)	22
23	Aplicações em outras instit. de crédito líq. de recurso (3-12)	-23 237	-23 130	-24 210	-21 710	-13 982	-13 078	-13 818	-13 066	Credits to other credit institutions net of resources(3-12)	23
24	País (4-13)	928	1 669	1 804	2 399	737	1 213	1 438	2 103	In the country (4-13)	24
25	Estrangeiro (5-14)	-24 165	-24 799	-26 014	-24 109	-14 719	-14 291	-15 257	-15 168	Abroad (5-14)	25
26	Crédito vencido sobre clientes (parte de 6)	3 553	3 903	4 462	4 881	4 986	4 627	4 559	4 164	Credit overdue to customers (part of 6)	26
27	Provisões para crédito vencido e de cobrança duvidosa (parte de 6)	2 406	2 609	2 802	3 561	3 737	3 547	3 674	3 471	Provisions for overdue and doubful loans (part of 6)	27

	1 DEC 00	2 DEC 01	3 DEC 02	4 DEC 03	5 MAR 04	6 JUN 04	7 SEP 04	8 DEC 04	

(1) Sobre metodologias e conceitos ver Suplemento 1/01 ao Boletim Estatístico de Agosto 2001 e notas no fim da publicação. / For information on methodologies and concepts please see Supplement 1/01 to the Statistical Bulletin of August 2001 and see notes at the end of this publication.
(2) Provisões específicas para crédito vencido, de cobrança duvidosa e de risco país. / Specific provisions for overdue loans, doubtful loans and country risk.
(3) Inclui nomeadamente provisões para "riscos gerais de crédito" e para "riscos bancários gerais". / Includes mainly general provisions for "credit risks" and for "general banking risks".

B.3.9.3 DEMONSTRAÇÃO DE RESULTADOS AGREGADA DO SISTEMA BANCÁRIO - ACTIVIDADE CONSOLIDADA[1]

Excluindo instituições com sede e/ou actividade predominante no *off-shore* da Madeira

PROFIT AND LOSS ACCOUNT OF THE BANKING SYSTEM - CONSOLIDATED ACTIVITY [1]

Excluding institutions with head office and/or carrying on their mainly activity in Madeira off-shore

Saldos em fim de período / **End-of-period figures**

Fonte / Source: Banco de Portugal

10^6euros

		DEZ 00 (1)	DEZ 01 (2)	DEZ 02 (3)	DEZ 03 (4)	MAR 04 (5)	JUN 04 (6)	SET 04 (7)	DEZ 04 (8)		
1	Juros e proveitos equiparados	14 633	17 181	15 026	14 508	3 472	7 017	10 686	14 578	Interest income	1
2	Juros e custos equiparados	9 401	11 246	9 077	8 606	1 992	4 099	6 272	8 575	Interest expenses	2
3	Margem financeira	5 231	5 935	5 949	5 902	1 480	2 918	4 414	6 003	Financial margin	3
4	Rendimentos de títulos	166	213	191	160	38	135	146	195	Income from securities	4
5	Comissões líquidas	1 662	1 670	1 758	2 037	535	1 128	1 681	2 342	Net commissions	5
6	Resultado de operações financeiras	625	417	437	529	127	221	321	483	Income from financial operations	6
7	Resultados em empresas associadas e filiais excluídas da consolidação (líquidos)[a]	228	147	112	370	101	168	266	364	Income from affiliated companies and branches excluded from consolidation (net)[a]	7
8	Outros proveitos de exploração (líquidos)	408	641	707	842	232	476	701	955	Other operational profits (net)	8
9	Outros resultados correntes	3 090	3 089	3 206	3 937	1 035	2 128	3 114	4 339	Other current income	9
10	Produto bancário	8 321	9 024	9 154	9 839	2 515	5 046	7 528	10 342	Banking margin	10
11	Custos com o pessoal	2 626	2 722	2 812	2 949	733	1 475	2 240	3 052	Staff cost	11
12	Fornecimentos e serviços de terceiros	1 625	1 849	1 929	2 021	477	1 012	1 530	2 148	Other administrative costs	12
13	Custos administrativos	4 251	4 571	4 740	4 970	1 210	2 487	3 770	5 200	Administrative expenses	13
14	Resultado bruto global	4 070	4 453	4 414	4 869	1 305	2 560	3 758	5 142	Overall gross income	14
15	Resultados extraordinários	643	30	163	184	-66	-75	-115	-30	Extraordinary gains	15
16	Amortizações do exercício	590	625	667	677	157	313	481	688	Depreciations for the year	16
17	Provisões líquidas	1 501	1 191	1 713	1 683	384	808	1 288	1 751	Net provisions	17
18	Resultados antes de impostos e de minoritários	2 623	2 666	2 197	2 693	698	1 364	1 874	2 673	Income before taxes minority interests	18
19	Impostos sobre lucros do exercício	457	427	369	389	94	195	240	329	Taxes on profit for the year	19
20	Resultados antes de minoritários[b]	2 166	2 240	1 828	2 304	604	1 169	1 634	2 344	Income before minority interests[b]	20
21	Interesses minoritários (líquidos)	494	410	340	390	102	207	285	428	Minority interests (net)	21
22	Resultados do exercício	1 672	1 829	1 488	1 914	502	961	1 350	1 916	Profit / loss for the year	22

	1 DEC 00	2 DEC 01	3 DEC 02	4 DEC 03	5 MAR 04	6 JUN 04	7 SEP 04	8 DEC 04	

(1) Sobre metodologias e conceitos ver notas no fim da publicação./ For information on methodologies and concepts see notes at the end of this publication

B.4 Detalhes dos activos das outras instituições financeiras monetárias face a residentes

B.4 Details of the assets of other monetary financial institutions vis-à-vis residents

B.4.1.1 EMPRÉSTIMOS DE OUTRAS INSTITUIÇÕES FINANCEIRAS MONETÁRIAS ÀS INSTITUIÇÕES FINANCEIRAS NÃO MONETÁRIAS [1]

LOANS OF OTHER MONETARY FINANCIAL INSTITUTIONS TO NON-MONETARY FINANCIAL INSTITUTIONS [1]

Por prazo - Saldos em fim de mês

By maturity - End-of-month figures

Fonte / Source: Banco de Portugal

10^6 euros

	Outros intermediários e auxiliares financeiros				Sociedades de seguros e fundos de pensões				Total			
	Até 1 ano	De 1 a 5 anos	A mais de 5 anos	Total	Até 1 ano	De 1 a 5 anos	A mais de 5 anos	Total	Até 1 ano	De 1 a 5 anos	A mais de 5 anos	Total
	1	2	3	4=1+2+3	5	6	7	8=5+6+7	9=1+5	10=2+6	11=3+7	12=4+8=9+10+11
02 Dez	5 439	2 025	3 358	10 822	77	31	19	127	5 517	2 055	3 377	10 949
03 Dez	4 858	1 449	1 989	8 295	106	1	20	127	4 964	1 449	2 009	8 422
04 Dez	6 003	2 967	849	9 819	126	1	19	146	6 129	2 968	868	9 965
05 Mar	5 196	3 251	819	9 266	42	1	16	60	5 238	3 252	835	9 326
Abr	5 209	3 213	819	9 240	49	2	17	68	5 258	3 214	836	9 308
Mai	5 383	3 247	715	9 345	25	1	18	43	5 408	3 248	733	9 389
Jun	5 630	3 292	744	9 666	10	1	17	27	5 640	3 292	761	9 693
Jul	5 481	3 760	453	9 694	6	0	13	20	5 487	3 760	466	9 714
Ago	5 392	3 313	461	9 165	32	1	13	45	5 423	3 313	474	9 211
Set	6 769	2 273	498	9 539	18	1	13	32	6 787	2 274	511	9 571
Out	6 787	2 219	444	9 450	20	0	13	33	6 807	2 219	457	9 483
Nov	6 804	2 286	496	9 586	34	0	13	48	6 839	2 287	509	9 634
Dez	7 114	2 427	557	10 098	66	0	15	81	7 180	2 427	573	10 180
06 Jan	6 819	2 462	562	9 843	57	1	15	73	6 876	2 462	577	9 916
Fev	7 263	2 113	625	10 001	48	0	15	64	7 312	2 114	640	10 065
Mar	7 421	2 074	693	10 188	92	2	15	109	7 512	2 076	709	10 296
Abr	7 525	2 230	726	10 481	40	2	15	57	7 564	2 232	741	10 537
Mai	7 389	2 335	708	10 433	52	0	13	65	7 441	2 336	722	10 498
Jun	7 594	2 290	740	10 624	57	0	13	70	7 651	2 290	753	10 695
Jul	7 517	2 259	821	10 597	50	0	13	64	7 567	2 259	835	10 660
Ago	7 568	2 239	816	10 622	16	3	13	33	7 584	2 242	829	10 655
	1	2	3	4=1+2+3	5	6	7	8=5+6+7	9=1+5	10=2+6	11=3+7	12=4+8=9+10+11
	Up to 1 year	From 1 to 5 years	Over 5 years	Total	Up to 1 year	From 1 to 5 years	Over 5 years	Total	Up to 1 year	From 1 to 5 years	Over 5 years	Total
	Other financial intermediaries and financial auxiliaries				Insurance corporations and pension funds				Total			

(1) Não inclui crédito titulado. / Excludes securities.

B.4.1.2 EMPRÉSTIMOS DE OUTRAS INSTITUIÇÕES FINANCEIRAS MONETÁRIAS ÀS ADMINISTRAÇÕES PÚBLICAS EXCEPTO ADMINISTRAÇÃO CENTRAL [1]

LOANS OF OTHER MONETARY FINANCIAL INSTITUTIONS TO GENERAL GOVERNMENT EXCEPT CENTRAL GOVERNMENT [1]

Por prazo - Saldos em fim de mês

By maturity - End-of-month figures

Fonte / Source: Banco de Portugal

10^6 euros

	Total				do qual:							
					Administração Regional				Administração Local			
	Até 1 ano	De 1 a 5 anos	A mais de 5 anos	Total	Até 1 ano	De 1 a 5 anos	A mais de 5 anos	Total	Até 1 ano	De 1 a 5 anos	A mais de 5 anos	Total
	1	2	3	4=1+2+3	5	6	7	8=5+6+7	9	10	11	12=9+10+11
02 Dez	168	173	2 969	3 310	89	93	21	203	58	80	2 944	3 082
03 Dez	407	103	3 124	3 633	103	30	14	146	304	73	3 090	3 467
04 Dez	327	171	3 355	3 852	72	12	13	97	255	159	3 320	3 734
05 Mar	399	168	3 378	3 945	113	12	13	138	285	156	3 343	3 784
Abr	426	184	3 392	4 002	140	13	13	166	284	172	3 357	3 813
Mai	438	210	3 428	4 077	152	13	13	179	285	197	3 412	3 894
Jun	491	210	3 437	4 138	181	14	13	208	308	196	3 421	3 925
Jul	478	238	3 449	4 166	161	15	13	189	317	224	3 433	3 974
Ago	474	250	3 475	4 200	156	15	13	185	318	235	3 459	4 012
Set	496	252	3 488	4 236	187	16	14	217	309	236	3 472	4 016
Out	456	263	3 491	4 211	157	17	14	188	299	246	3 475	4 020
Nov	423	303	3 494	4 219	169	17	14	200	254	286	3 477	4 017
Dez	370	311	3 556	4 238	120	18	14	152	250	294	3 540	4 083
06 Jan	369	309	3 542	4 220	123	18	14	156	246	291	3 526	4 062
Fev	389	323	3 546	4 259	132	20	14	166	257	304	3 529	4 090
Mar	438	323	3 552	4 313	166	21	14	201	271	303	3 535	4 109
Abr	373	342	3 573	4 289	137	27	14	178	236	315	3 557	4 108
Mai	380	369	3 575	4 324	145	28	15	189	234	341	3 558	4 133
Jun	348	372	3 592	4 312	147	30	15	192	201	342	3 574	4 117
Jul	352	363	3 595	4 310	147	30	16	193	205	332	3 577	4 114
Ago	363	353	3 626	4 341	151	31	16	198	212	322	3 607	4 141
	1	2	3	4=1+2+3	5	6	7	8=5+6+7	9	10	11	12=9+10+11
	Up to 1 year	From 1 to 5 years	Over 5 years	Total	Up to 1 year	From 1 to 5 years	Over 5 years	Total	Up to 1 year	From 1 to 5 years	Over 5 years	Total
					Regional Government				Local Government			
	Total				of which:							

(1) Não inclui crédito titulado. / Excludes securities.

B.4.1.3 EMPRÉSTIMOS DE OUTRAS INSTITUIÇÕES FINANCEIRAS MONETÁRIAS ÀS SOCIEDADES NÃO FINANCEIRAS [1]

Por prazo - Saldos em fim de mês

LOANS OF OTHER MONETARY FINANCIAL INSTITUTIONS TO NON-FINANCIAL CORPORATIONS [1]

By maturity - End-of-month figures

Fonte / Source: Banco de Portugal

10^6 euros

	Até 1 ano	De 1 a 5 anos	A mais de 5 anos	Total	do qual: Cobrança duvidosa
	1	2	3	4=1+2+3	5
02 Dez	39 295	21 065	17 570	77 930	1 841
03 Dez	40 610	21 050	20 482	82 142	1 764
04 Dez	38 734	21 598	22 558	82 890	1 414
05 Mar	38 165	21 099	23 346	82 610	1 528
Abr	38 085	21 546	23 775	83 405	1 532
Mai	38 040	21 111	24 264	83 415	1 589
Jun	38 509	21 381	24 808	84 698	1 534
Jul	38 230	21 735	25 183	85 148	1 620
Ago	38 123	21 644	25 545	85 312	1 641
Set	37 842	21 736	25 893	85 471	1 622
Out	37 988	21 925	26 059	85 972	1 708
Nov	38 530	22 066	26 234	86 830	1 730
Dez	38 509	21 503	26 678	86 690	1 510
06 Jan	38 446	21 583	26 771	86 801	1 566
Fev	38 318	21 935	26 907	87 160	1 670
Mar	38 265	22 246	27 341	87 853	1 622
Abr	38 287	22 312	27 826	88 425	1 719
Mai	38 664	22 736	27 987	89 387	1 771
Jun	38 717	22 534	29 162	90 413	1 559
Jul	38 692	22 613	29 426	90 731	1 617
Ago	38 681	22 878	29 691	91 250	1 706

	1 Up to 1 year	2 From 1 to 5 years	3 Over 5 years	4=1+2+3 Total	5 Non-performing loans of which:

(1) Não inclui crédito titulado. / Excludes securities.

B.4.1.4 EMPRÉSTIMOS DE OUTRAS INSTITUIÇÕES FINANCEIRAS MONETÁRIAS A PARTICULARES [1] (continua)

Por finalidade e prazo - Saldos em fim de mês

LOANS OF OTHER MONETARY FINANCIAL INSTITUTIONS TO PRIVATE INDIVIDUALS [1] (to be continued)

By purpose and maturity - End-of-month figures

Fonte / Source: Banco de Portugal

10^6 euros

	Habitação					Consumo				
	Até 1 ano	De 1 a 5 anos	A mais de 5 anos	Total	do qual: Cobrança duvidosa	Até 1 ano	De 1 a 5 anos	A mais de 5 anos	Total	do qual: Cobrança duvidosa
	1	2	3	4=1+2+3	5	6	7	8	9=6+7+8	10
02 Dez	321	965	63 552	64 838	905	1 438	3 270	3 164	7 872	282
03 Dez	202	771	65 395	66 368	1 074	1 942	2 985	3 764	8 691	464
04 Dez	214	692	69 928	70 835	1 072	1 908	3 079	4 072	9 059	454
05 Mar	208	678	72 320	73 207	1 095	1 889	3 173	4 378	9 439	454
Abr	210	693	73 518	74 421	1 090	1 872	3 173	4 142	9 187	444
Mai	218	671	74 549	75 438	1 091	1 914	3 015	4 205	9 134	420
Jun	217	677	75 546	76 440	1 049	1 936	3 053	4 210	9 199	416
Jul	229	758	76 538	77 524	1 156	1 885	2 991	4 242	9 117	296
Ago	231	748	77 385	78 364	1 167	1 928	2 957	4 273	9 157	299
Set	236	766	77 256	78 258	1 172	1 903	2 701	4 355	8 959	288
Out	235	764	78 175	79 174	1 185	1 946	2 721	4 415	9 082	296
Nov	238	760	79 416	80 413	1 193	1 918	2 686	4 419	9 023	290
Dez	241	759	78 237	79 237	1 177	2 024	2 993	4 390	9 406	292
06 Jan	245	777	79 240	80 262	1 239	2 014	2 955	4 384	9 353	303
Fev	195	760	80 108	81 063	1 242	2 021	2 982	4 409	9 413	320
Mar	187	763	84 880	85 831	1 208	2 072	2 972	4 985	10 029	396
Abr	176	735	85 604	86 515	1 175	2 104	3 007	5 081	10 192	403
Mai	194	751	86 934	87 879	1 162	2 303	2 994	5 160	10 457	413
Jun	190	749	87 875	88 814	1 131	2 311	3 205	5 263	10 780	415
Jul	198	757	88 774	89 728	1 155	2 367	3 216	5 336	10 919	417
Ago	201	773	89 601	90 575	1 162	2 348	3 267	5 307	10 921	425

	1 Up to 1 year	2 From 1 to 5 years	3 Over 5 years	4=1+2+3 Total	5 Non-performing loans of which:	6 Up to 1 year	7 From 1 to 5 years	8 Over 5 years	9=6+7+8 Total	10 Non-performing loans of which:
	Housing					Consumption				

B.4.1.4 EMPRÉSTIMOS DE OUTRAS INSTITUIÇÕES FINANCEIRAS MONETÁRIAS A PARTICULARES[1] (continuação)

Por finalidade e prazo - Saldos em fim de mês

LOANS OF OTHER MONETARY FINANCIAL INSTITUTIONS TO PRIVATE INDIVIDUALS[1] (continued)

By purpose and maturity - End-of-month figures

Fonte / Source: Banco de Portugal

10^6 euros

		Outros fins					Total				
		Até 1 ano	De 1 a 5 anos	A mais de 5 anos	Total	do qual: Cobrança duvidosa	Até 1 ano	De 1 a 5 anos	A mais de 5 anos	Total	do qual: Cobrança duvidosa
		11	12	13	14=11+12+13	15	16	17	18	19=16+17+18=4+9+14	20=5+10+15
02	Dez	4 439	2 865	3 230	10 534	527	6 198	7 100	69 946	83 244	1 714
03	Dez	3 947	2 589	2 953	9 489	458	6 091	6 346	72 112	84 549	1 995
04	Dez	4 129	2 803	3 585	10 518	456	6 252	6 574	77 585	90 411	1 982
05	Mar	4 021	2 858	3 693	10 572	498	6 118	6 709	80 391	93 218	2 047
	Abr	3 941	2 866	3 680	10 487	515	6 023	6 731	81 341	94 095	2 049
	Mai	4 082	2 753	4 010	10 845	525	6 214	6 439	82 764	95 417	2 036
	Jun	4 106	2 711	4 102	10 920	521	6 259	6 441	83 859	96 559	1 986
	Jul	4 103	2 641	4 166	10 910	542	6 216	6 389	84 946	97 551	1 994
	Ago	4 179	2 509	4 232	10 920	551	6 337	6 214	85 890	98 442	2 018
	Set	4 219	2 491	4 297	11 007	546	6 358	5 958	85 908	98 224	2 006
	Out	4 273	2 501	4 331	11 105	560	6 454	5 986	86 921	99 361	2 041
	Nov	4 117	2 501	4 388	11 006	570	6 272	5 947	88 223	100 442	2 052
	Dez	4 304	2 493	4 359	11 157	517	6 569	6 245	86 986	99 801	1 986
06	Jan	4 162	2 501	4 439	11 102	545	6 421	6 233	88 063	100 717	2 087
	Fev	4 118	2 495	4 458	11 071	575	6 335	6 236	88 976	101 547	2 137
	Mar	4 312	2 537	4 533	11 382	563	6 572	6 272	94 399	107 243	2 167
	Abr	4 299	2 533	4 570	11 402	574	6 580	6 274	95 255	108 109	2 152
	Mai	4 319	2 490	4 640	11 449	595	6 817	6 234	96 734	109 786	2 169
	Jun	4 329	2 500	4 700	11 529	557	6 831	6 454	97 838	111 123	2 103
	Jul	4 772	2 498	4 737	12 007	572	7 337	6 470	98 848	112 655	2 144
	Ago	4 777	2 554	4 765	12 096	585	7 326	6 594	99 673	113 592	2 172

	11	12	13	14=11+12+13	15	16	17	18	19=16+17+18=4+9+14	20=5+10+15
	Up to 1 year	From 1 to 5 years	Over 5 years	Total	Non-performing loans of which:	Up to 1 year	From 1 to 5 years	Over 5 years	Total	Non-performing loans of which:
	Other purposes					Total				

(1) Não inclui crédito titulado e inclui crédito a emigrantes. / Excludes securities and includes credit to emigrants.

B.4.1.5 EMPRÉSTIMOS DE OUTRAS INSTITUIÇÕES FINANCEIRAS MONETÁRIAS A PARTICULARES POR FINALIDADE[1]

Estrutura e taxas de variação anual

LOANS OF OTHER MONETARY FINANCIAL INSTITUTIONS TO PRIVATE INDIVIDUALS BY PURPOSE[1]

Relative weight and annual growth rates

Fonte / Source: Banco de Portugal

Em percentagem/ In percentages

		Taxas de variação anual [a]				Taxas de variação anual [a] ajustadas de operações de titularização				Peso no total		
		Habitação	Consumo	Outros fins	Total	Habitação	Consumo	Outros fins	Total	Habitação	Consumo	Outros fins
		1	2	3	4	5	6	7	8	9	10	11
02	Dez	12.6	-0.1	-2.6	9.2	15.9	0.9	-2.6	11.6	77.9	9.5	12.7
03	Dez	0.9	6.6	-1.8	1.1	11.8	6.8	-1.8	9.6	78.5	10.3	11.2
04	Dez	6.9	-2.4	9.3	6.2	10.5	0.3	9.3	9.2	78.3	10.0	11.6
05	Mar	7.3	-1.4	8.8	6.6	10.7	0.7	8.8	9.4	78.5	10.1	11.3
	Abr	7.5	-1.4	9.2	6.8	10.9	0.4	9.2	9.5	79.1	9.8	11.1
	Mai	7.6	-0.4	7.0	6.7	10.9	1.2	7.0	9.5	79.1	9.6	11.4
	Jun	7.7	0.9	7.1	6.9	10.9	1.2	7.1	9.5	79.2	9.5	11.3
	Jul	7.7	0.8	6.9	6.9	10.8	0.7	6.9	9.3	79.5	9.3	11.2
	Ago	7.9	2.3	7.4	7.2	10.9	1.6	7.4	9.6	79.6	9.3	11.1
	Set	6.6	1.7	7.4	6.2	11.1	1.6	7.4	9.8	79.7	9.1	11.2
	Out	6.8	3.0	8.3	6.6	11.2	2.4	8.3	10.0	79.7	9.1	11.2
	Nov	9.1	2.3	6.6	8.1	11.3	1.8	6.6	9.9	80.1	9.0	11.0
	Dez	10.2	4.4	6.7	9.2	11.1	1.9	7.2	9.8	79.4	9.4	11.2
06	Jan	10.5	6.0	7.0	9.7	11.3	3.1	7.4	10.1	79.7	9.3	11.0
	Fev	10.5	7.8	5.6	9.7	11.3	4.5	6.0	10.1	79.8	9.3	10.9
	Mar	8.6	7.0	7.3	8.3	11.2	3.8	7.8	10.2	80.0	9.4	10.6
	Abr	8.1	8.2	7.3	8.0	10.9	5.6	7.9	10.1	80.0	9.4	10.5
	Mai	8.1	8.8	7.6	8.1	10.9	5.7	8.0	10.1	80.0	9.5	10.4
	Jun	7.8	8.7	7.5	7.9	10.8	5.5	8.0	10.0	79.9	9.7	10.4
	Jul	7.6	9.9	12.1	8.3	10.6	7.1	12.6	10.5	79.6	9.7	10.7
	Ago	7.4	9.4	12.8	8.2	10.6	6.9	13.3	10.5	79.7	9.6	10.6

	1	2	3	4	5	6	7	8	9	10	11
	Housing	Consumption	Other purposes	Total	Housing	Consumption	Other purposes	Total	Housing	Consumption	Other purposes
	Annual growth rates [a]				Annual growth rates[a] adjusted for securitisation operations				Relative weight		

(1) Não inclui crédito titulado e inclui crédito a emigrantes. / Excludes securities and includes credit to emigrants.

B.4.2.1 EMPRÉSTIMOS DE OUTRAS INSTITUIÇÕES FINANCEIRAS MONETÁRIAS A SOCIEDADES NÃO FINANCEIRAS[1] (continua)

Por ramo de actividade - Saldos em fim de mês

LOANS OF OTHER MONETARY FINANCIAL INSTITUTIONS TO NON-FINANCIAL CORPORATIONS[1] (to be continued)

By branch of activity - End-of-month figures

Fonte / Source: Banco de Portugal

10^6 euros

	Agricultura, produção animal, caça e silvicultura		Pesca		Indústrias extractivas		Indústrias transformadoras		Produção e distribuição de electricidade, gás e água		Construção	
	Total	do qual: Cobrança duvidosa	Total	do qual: Cobrança duvidosa	Total	do qual: Cobrança duvidosa	Total	do qual: Cobrança duvidosa	Total	do qual: Cobrança duvidosa	Total	do qual: Cobrança duvidosa
	1	2	3	4	5	6	7	8	9	10	11	12
02 Dez	972	54	97	15	369	8	13 074	611	1 516	3	14 541	358
03 Dez	1 064	54	92	13	437	9	13 325	510	1 641	4	15 329	393
04 Dez	1 118	48	94	12	402	10	12 493	383	1 603	3	15 987	309
05 Mar	1 078	47	98	12	411	17	12 102	388	1 806	3	15 912	349
Abr	1 115	46	101	13	427	13	12 185	392	1 834	3	16 127	357
Mai	1 147	47	98	13	428	13	12 078	395	1 914	3	16 217	357
Jun	1 157	44	96	9	428	12	12 265	404	1 946	3	16 409	335
Jul	1 180	46	95	12	428	11	12 293	408	1 975	3	16 415	356
Ago	1 193	43	93	9	429	14	12 269	414	2 074	3	16 595	360
Set	1 197	47	96	12	427	13	12 085	396	2 106	3	16 589	353
Out	1 200	46	95	12	431	13	11 986	417	2 166	2	16 753	388
Nov	1 199	44	96	12	427	16	11 979	419	2 138	2	16 829	392
Dez	1 204	38	96	12	422	18	11 797	387	2 187	3	16 851	325
06 Jan	1 196	42	97	12	418	17	11 866	414	2 207	3	16 851	330
Fev	1 193	42	96	12	418	28	11 917	417	2 139	3	16 947	383
Mar	1 210	44	101	12	420	25	11 892	407	2 138	3	17 036	380
Abr	1 218	45	103	12	398	14	11 926	436	2 173	3	17 059	411
Mai	1 241	42	103	12	397	14	12 003	438	2 110	3	17 194	422
Jun	1 255	42	108	12	392	12	11 970	409	2 213	3	17 297	379
Jul	1 264	42	107	12	393	14	11 990	420	2 284	3	17 391	391
Ago	1 278	42	105	12	400	16	12 092	425	2 312	3	17 407	412

	1	2	3	4	5	6	7	8	9	10	11	12
	Total	Non-performing loans of which:	Total	Non-performing loans of which:	Total	Non-performing loans of which:	Total	Non-performing loans of which:	Total	Non-performing loans of which:	Total	Non-performing loans of which:
	Agriculture, hunting and forestry		Fishing		Mining and quarrying		Manufacturing		Production and distribution of electricity, gas and water		Construction	

B.4.2.1 EMPRÉSTIMOS DE OUTRAS INSTITUIÇÕES FINANCEIRAS MONETÁRIAS A SOCIEDADES NÃO FINANCEIRAS[1] (continuação)

Por ramo de actividade - Saldos em fim de mês

LOANS OF OTHER MONETARY FINANCIAL INSTITUTIONS TO NON-FINANCIAL CORPORATIONS[1] (continued)

By branch of activity - End-of-month figures

Fonte / Source: Banco de Portugal

10^6 euros

	Comércio por grosso e a retalho, reparação de veículos automóveis, motociclos e de bens de uso pessoal e doméstico		Alojamento e restauração (restaurantes e similares)		Transportes, armazenagem e comunicações		Actividades imobiliárias, alugueres e serviços prestados às empresas		Educação, saúde e outras actividades de serviços colectivos, sociais e pessoais		Total	
	Total	do qual: Cobrança duvidosa	Total	do qual: Cobrança duvidosa	Total	do qual: Cobrança duvidosa	Total	do qual: Cobrança duvidosa	Total	do qual: Cobrança duvidosa	Total	do qual: Cobrança duvidosa
	13	14	15	16	17	18	19	20	21	22	23	24
02 Dez	13 222	474	1 851	49	5 707	41	23 836	199	2 744	29	77 930	1 841
03 Dez	14 175	451	2 265	46	6 152	42	24 948	218	2 715	25	82 142	1 765
04 Dez	14 121	328	2 361	50	5 896	29	25 936	197	2 880	47	82 890	1 414
05 Mar	14 122	350	2 395	63	5 905	30	26 125	215	2 655	53	82 610	1 528
Abr	14 225	344	2 413	68	6 126	31	26 166	212	2 686	55	83 405	1 532
Mai	14 162	353	2 478	83	6 094	32	26 121	243	2 677	53	83 415	1 589
Jun	14 454	365	2 469	63	6 237	31	26 468	222	2 768	46	84 698	1 534
Jul	14 444	357	2 522	74	6 478	32	26 519	263	2 799	56	85 148	1 620
Ago	14 413	383	2 476	67	6 354	33	26 619	267	2 797	50	85 312	1 641
Set	14 559	361	2 496	68	6 455	31	26 599	280	2 862	58	85 471	1 622
Out	14 666	376	2 519	77	6 601	32	26 672	286	2 883	58	85 972	1 708
Nov	14 750	383	2 545	76	6 640	31	27 309	300	2 917	54	86 830	1 730
Dez	14 620	336	2 612	70	5 743	28	28 221	258	2 938	34	86 690	1 510
06 Jan	14 649	347	2 649	69	5 699	32	28 275	267	2 894	35	86 801	1 566
Fev	14 775	367	2 661	70	5 809	32	28 249	277	2 955	39	87 158	1 670
Mar	14 791	358	2 693	74	5 962	32	28 644	250	2 966	37	87 853	1 622
Abr	14 890	376	2 722	78	6 153	35	28 788	272	2 996	38	88 425	1 719
Mai	14 979	403	2 817	79	6 216	38	29 303	279	3 026	41	89 387	1 771
Jun	15 244	358	2 829	64	6 400	33	29 599	214	3 107	35	90 413	1 559
Jul	15 214	369	2 807	67	6 340	36	29 801	231	3 141	33	90 731	1 617
Ago	15 237	405	2 798	66	6 430	38	30 005	254	3 187	34	91 250	1 706

	13	14	15	16	17	18	19	20	21	22	23	24
	Total	Non-performing loans of which:	Total	Non-performing loans of which:	Total	Non-performing loans of which:	Total	Non-performing loans of which:	Total	Non-performing loans of which:	Total	Non-performing loans of which:
	Wholesale and retail trade, repair of motor vehicles, motorcycles and personal and household goods		Hotels and catering (restaurants and other)		Transport, storage and communications		Real estate, rental and supply of services to non-financial corporations		Education, health and other community, social and personal service activities		Total	

(1) Não inclui crédito titulado. / Excludes securities.

B.4.2.2 EMPRÉSTIMOS DE OUTRAS INSTITUIÇÕES FINANCEIRAS MONETÁRIAS A SOCIEDADES NÃO FINANCEIRAS DA INDÚSTRIA TRANSFORMADORA[1]

LOANS OF OTHER MONETARY FINANCIAL INSTITUTIONS TO NON-FINANCIAL CORPORATIONS OF THE MANUFACTURING INDUSTRY[1]

Por ramo de actividade - Saldos em fim de mês

By branch of activity - End-of-month figures

Fonte / Source: Banco de Portugal

10^6 euros

		1 Indústrias alimentares, das bebidas e do tabaco	2 Indústria têxtil	3 Indústria do couro e de produtos do couro	4 Indústrias da madeira e da cortiça e suas obras	5 Indústrias de pasta, de papel e cartão e seus artigos: edição e impressão	6 Fabricação de coque, produtos petrolíferos refinados e combustível nuclear	7 Fabricação de produtos químicos e de fibras sintéticas ou artificiais	8 Fabricação de artigos de borracha e de matérias plásticas	9 Fabricação de outros produtos minerais não metálicos	10 Indústrias metalúrgicas de base e de produtos metálicos	11 Fabricação de máquinas e de equipamentos não especificados	12 Fabricação de equipamento eléctrico e de óptica	13 Fabricação de material de transporte	14 Indústrias transformadoras, não especificadas	15=1+...+14 Total
02	Dez	2 626	2 111	447	975	1 104	232	492	437	1 525	1 122	534	406	491	571	13 074
03	Dez	2 387	2 232	453	1 072	1 324	39	515	434	1 738	1 210	563	361	382	612	13 325
04	Dez	2 337	2 012	389	1000	1 269	19	516	440	1 399	1 225	552	305	430	599	12 493
05	Mar	2 288	1 898	392	1 037	970	88	501	449	1 420	1 276	572	281	337	594	12 102
	Abr	2 301	1 922	390	1 065	982	30	519	453	1 443	1 288	560	292	350	588	12 185
	Mai	2 313	1 919	380	1 050	943	51	506	447	1 442	1 271	560	278	325	592	12 078
	Jun	2 341	1 951	382	1 046	960	99	539	448	1 441	1 311	565	279	317	586	12 265
	Jul	2 355	1 956	389	1 056	966	46	545	447	1 454	1 327	562	272	323	594	12 293
	Ago	2 321	1 956	394	1 033	941	109	529	443	1 444	1 323	563	275	329	607	12 269
	Set	2 344	1 901	392	1 030	962	24	535	443	1 391	1 291	561	277	325	606	12 085
	Out	2 312	1 896	391	1 038	889	35	539	443	1 386	1 278	563	282	316	616	11 986
	Nov	2 381	1 882	385	1 041	834	41	540	448	1 396	1 248	561	286	323	615	11 979
	Dez	2 355	1 854	384	1 057	767	29	496	459	1 385	1 229	567	264	323	628	11 797
06	Jan	2 324	1 851	390	1 061	774	59	521	460	1 388	1 250	566	263	336	623	11 866
	Fev	2 315	1 856	398	1 072	791	14	535	465	1 393	1 281	571	263	345	618	11 917
	Mar	2 332	1 838	395	1 084	799	65	512	466	1 399	1 270	567	265	284	616	11 892
	Abr	2 351	1 835	389	1 059	820	44	519	475	1 395	1 296	567	272	288	615	11 926
	Mai	2 357	1 842	388	1 064	831	37	533	478	1 400	1 311	565	276	305	617	12 003
	Jun	2 346	1 828	387	1 073	816	33	532	475	1 388	1 315	572	288	300	618	11 970
	Jul	2 303	1 840	388	1 091	829	8	550	479	1 417	1 298	576	287	296	629	11 990
	Ago	2 312	1 856	390	1 074	825	70	557	481	1 407	1 344	574	280	291	630	12 092

	1 Food, beverages and tobacco	2 Textiles	3 Manufacture of leather and leather products	4 Wood and cork industries and articles thereof	5 Polp, paper, and paperboard industries and articles thereof; publishing and printing	6 Manufacture of coke, refined oil products and nuclear fuel	7 Manufacture of chemical and man-made fibres	8 Manufacture of rubber articles and plastic materials	9 Manufacture of other non-metalic mineral products	10 Base metal industries and manufacture of metal products	11 Manufacture of machinery and equipment, non elsewhere classified	12 Manufacture of electrical and optical equipment	13 Manufacture of transport material	14 Manufacturing industries, non elsewhere classified	15=1+...+14 Total

(1) Não inclui crédito titulado. / Excludes securities.

B.4.2.3 EMPRÉSTIMOS DE OUTRAS INSTITUIÇÕES FINANCEIRAS MONETÁRIAS A SOCIEDADES NÃO FINANCEIRAS POR RAMO DE ACTIVIDADE [1]*

LOANS OF OTHER MONETARY FINANCIAL INSTITUTIONS TO NON-FINANCIAL CORPORATIONS BY BRANCH OF ACTIVITY[1]*

Estrutura e taxas de variação anual

Relative weight and annual growth rates

Fonte / Source: Banco de Portugal

Em percentagem / In percentages

		Taxas de variação anual [a]						
		1 Agricultura, produção animal, caça, silvicultura e pesca (1.5%)	2 Indústrias extractivas (0.5%)	3 Indústrias transformadoras (14.4%)	Produção e distribuição de electricidade, gás e àgua (2.3%)	5 Construção (19.3%)	6 Serviços (62.0%)	7 Total (100.0%)
02	Dez	22.1	-6.5	4.0	-0.9	6.5	10.7	8.5
03	Dez	7.8	15.5	0.5	4.8	3.8	2.6	2.7
04	Dez	5.0	-6.7	-3.8	-2.0	6.0	3.2	2.5
05	Mar	3.8	-6.1	-5.0	27.0	6.8	-0.2	0.8
	Abr	8.3	-1.5	-2.5	26.9	7.5	0.8	2.1
	Mai	6.8	-1.7	-2.9	35.6	7.6	0.3	1.9
	Jun	6.6	2.3	-3.1	36.9	7.5	1.6	2.7
	Jul	7.2	2.5	-2.7	36.9	7.4	3.0	3.6
	Ago	7.2	1.4	-2.0	42.8	8.4	3.3	4.2
	Set	6.6	2.4	-2.0	40.7	7.8	3.8	4.4
	Out	6.4	5.1	-2.8	42.2	8.4	4.0	4.5
	Nov	6.3	3.7	-2.8	38.6	7.9	5.3	5.2
	Dez	5.4	1.4	-3.7	33.3	9.1	5.0	5.1
06	Jan	8.8	1.1	-3.8	34.4	7.9	6.2	5.6
	Fev	9.0	1.6	-3.3	27.2	7.5	6.2	5.5
	Mar	8.9	2.2	-1.2	18.4	7.1	7.5	6.4
	Abr	6.2	-6.8	-1.5	18.8	6.0	7.7	6.2
	Mai	8.5	-6.5	-0.1	10.1	6.2	9.1	7.1
	Jun	9.4	-7.8	-1.8	13.6	5.7	8.9	6.8
	Jul	8.2	-7.6	-1.8	15.5	6.3	8.4	6.6
	Ago	8.2	-5.8	-0.8	11.7	5.2	9.5	7.1

	1 (1.5%) Agriculture, hunting, forestry and fishing	2 (0.5%) Mining and quarrying	3 (14.4%) Manufacturing	4 (2.3%) Production and distribution of electricity, gas and water	5 (19.3%) Construction	6 (62.0%) Services	7 (100.0%) Total
	Annual growth rates [a]						

(1) Não inclui crédito titulado./ Excludes securities.

* Entre parêntesis é indicado o peso de cada ramo de actividade no total em termos de saldos em fim de mês (média do último ano). / The value between brackets refers to the relative weight of each branch of activity in terms of end-of-month stocks (previous year average).

B.4.3 ACTIVOS EM MOEDA ESTRANGEIRA[1] DE OUTRAS INSTITUIÇÕES FINANCEIRAS MONETÁRIAS FACE AO SECTOR NÃO MONETÁRIO

ASSETS DENOMINATED IN FOREIGN CURRENCY[1] OF OTHER MONETARY FINANCIAL INSTITUTIONS VIS-À-VIS NON-MONETARY SECTOR

Por sector institucional - Saldos em fim de mês

By institutional sector - End-of-month figures

Fonte / Source: Banco de Portugal

10^6 euros

		Sector institucional						Total
		Instituições financeiras não monetárias	Administrações Públicas	Sociedades não financeiras			Particulares[2]	
				Empréstimos	Títulos excepto acções	Total		
		1	2	3	4	5=3+4	6	7=1+2+5+6
02	Dez	862	57	1 603	2	1 605	143	2 668
03	Dez	986	0	1 120	21	1 141	111	2 238
04	Dez	1 064	0	971	6	978	96	2 138
05	Mar	858	0	968	6	975	92	1 925
	Abr	843	0	979	30	1 008	94	1 946
	Mai	879	0	1 004	31	1 035	95	2 009
	Jun	886	0	1 008	27	1 036	103	2 024
	Jul	880	0	1 013	27	1 040	100	2 020
	Ago	799	0	1 071	27	1 098	102	1 999
	Set	893	0	1 064	27	1 091	95	2 078
	Out	885	0	1 113	36	1 149	88	2 122
	Nov	935	0	1 146	36	1 183	91	2 209
	Dez	842	0	1 105	32	1 137	85	2 065
06	Jan	820	0	1 080	35	1 115	72	2 008
	Fev	855	0	1 104	41	1 145	90	2 090
	Mar	824	0	1 024	153	1 177	75	2 076
	Abr	803	0	1 023	151	1 174	77	2 054
	Mai	733	0	999	154	1 153	74	1 960
	Jun	753	0	998	155	1 154	67	1 974
	Jul	745	0	987	157	1 144	64	1 952
	Ago	741	0	1 003	156	1 160	61	1 962

	1	2	3	4	5=3+4	6	7=1+2+5+6
	Non-monetary financial institutions	General Government	Loans	Securities other than shares	Total	Private individuals[2]	Total
			Non-financial corporations				
	Institutional sector						

(1) Até Janeiro de 2002 corresponde a moedas que não escudos e euros, a partir desta data, reflecte os saldos denominados em moedas que não euros./ Up to January 2002 corresponds to currencies other than escudos or euros, afterwards reflects balances denominated in currencies other than euros.
(2) Inclui emigrantes. / Includes emigrants.

B.4.4 EMPRÉSTIMOS DE OUTRAS INSTITUIÇÕES FINANCEIRAS MONETÁRIAS A SOCIEDADES NÃO FINANCEIRAS E PARTICULARES [1] [2]

LOANS OF OTHER MONETARY FINANCIAL INSTITUTIONS TO NON-FINANCIAL CORPORATIONS AND TO PRIVATE INDIVIDUALS[1] [2]

Por distrito / região autónoma - Saldos em fim de ano

By administrative region - End-of-year figures

Fonte / Source: Banco de Portugal

10^6 euros

		Aveiro	Beja	Braga	Bragança	Castelo Branco	Coimbra	Évora	Faro	Guarda	Leiria	Lisboa	Portalegre
		1	2	3	4	5	6	7	8	9	10	11	12
01	Dez	6 966	997	7 152	683	1 446	3 726	1 415	3 905	896	4 577	62 052	803
02	Dez	7 460	1 096	7 410	749	1 529	4 031	1 490	4 168	917	4 915	73 834	931
03	Dez	7 702	1 107	8 206	785	1 603	4 228	1 708	4 754	1 002	5 559	72 915	888
04	Dez	8 077	1 167	8 580	839	1 664	4 492	1 842	5 299	1 059	6 039	74 948	956
05	Dez	8 848	1 334	9 540	969	1 871	4 861	2 076	6 141	1 157	6 774	79 344	1 057

		Porto	Santarém	Setúbal	Viana do Castelo	Vila Real	Viseu	Açores	do qual / of which:	Madeira	do qual / of which:	Total
									Off-shore		*Off-shore*	
		13	14	15	16	17	18	19	20	21	22	23=1+...+19+21
01	Dez	29 234	3 786	9 039	1 369	1 263	2 410	1 799	1	3 862	665	147 380
02	Dez	27 229	3 931	9 857	1 534	1 423	2 576	2 038	1	4 057	475	161 174
03	Dez	28 600	4 260	10 617	1 632	1 522	2 749	2 499	0	4 353	593	166 690
04	Dez	28 844	4 545	10 907	1 784	1 596	2 984	2 335	0	5 344	818	173 301
05	Dez	29 950	5 088	11 574	1 996	1 767	3 419	3 013	0	5 714	689	186 491

(1) Não inclui crédito titulado. / Excludes securities.
(2) Inclui emigrantes. / Includes emigrants.

B.5 Detalhes dos passivos das outras instituições financeiras monetárias face a residentes

B.5 Details of the liabilities of other monetary financial institutions vis-à-vis residents

B.5.1.1 DEPÓSITOS E EQUIPARADOS DE OUTROS INTERMEDIÁRIOS FINANCEIROS E AUXILIARES FINANCEIROS EM OUTRAS INSTITUIÇÕES FINANCEIRAS MONETÁRIAS

Saldos em fim de mês

DEPOSITS AND DEPOSIT-LIKE INSTRUMENTS OF OTHER FINANCIAL INTERMEDIARIES AND FINANCIAL AUXILIARIES WITH OTHER MONETARY FINANCIAL INSTITUTIONS

End-of-month figures

Fonte / Source: Banco de Portugal

10^6 euros

		Depósitos com pré-aviso	Responsabilidades à vista	Outros depósitos e equiparados				Total
				Até 1 ano	De 1 a 2 anos	A mais de 2 anos	Total	
		1	2	3	4	5	6=3+4+5	7=1+2+6
02	Dez	0	2 336	1 931	45	1 458	3 434	5 771
03	Dez	0	2 677	1 598	55	239	1 892	4 569
04	Dez	0	2 862	1 984	57	273	2 315	5 177
05	Mar	0	3 296	2 614	1	437	3 052	6 348
	Abr	0	3 042	2 611	1	936	3 548	6 589
	Mai	0	2 936	2 351	3	961	3 316	6 252
	Jun	0	4 014	1 973	54	2 477	4 504	8 519
	Jul	0	3 492	2 331	60	2 504	4 895	8 388
	Ago	0	3 685	2 189	60	2 489	4 738	8 423
	Set	0	3 545	2 905	59	2 469	5 433	8 979
	Out	0	3 480	2 516	61	2 523	5 100	8 580
	Nov	0	3 470	2 663	311	3 996	6 970	10 440
	Dez	0	3 953	2 766	310	4 609	7 685	11 638
06	Jan	0	3 782	2 111	310	4 571	6 992	10 774
	Fev	1	3 793	1 854	310	4 554	6 718	10 512
	Mar	1	4 009	2 004	265	8 784	11 053	15 064
	Abr	1	4 005	2 424	265	8 718	11 407	15 413
	Mai	1	3 483	2 233	262	9 029	11 525	15 009
	Jun	1	3 708	2 421	283	9 245	11 949	15 658
	Jul	1	3 367	2 121	279	10 653	13 053	16 420
	Ago	0	3 123	2 045	280	10 665	12 990	16 113

	1	2	3	4	5	6=3+4+5	7=1+2+6
	Deposits redeemable at notice	Overnight deposits	Up to 1 year	From 1 to 2 years	Over 2 years	Total	Total
			Other deposits and deposit-like instruments				

B.5.1.2 DEPÓSITOS E EQUIPARADOS DE SOCIEDADES DE SEGUROS E FUNDOS DE PENSÕES EM OUTRAS INSTITUIÇÕES FINANCEIRAS MONETÁRIAS

Saldos em fim de mês

DEPOSITS AND DEPOSIT-LIKE INSTRUMENTS OF INSURANCE CORPORATIONS AND PENSION FUNDS WITH OTHER MONETARY FINANCIAL INSTITUTIONS

End-of-month figures

Fonte / Source: Banco de Portugal

10^6 euros

		Depósitos com pré-aviso	Responsabilidades à vista	Outros depósitos e equiparados				Total
				Até 1 ano	De 1 a 2 anos	A mais de 2 anos	Total	
		1	2	3	4	5	6=3+4+5	7=1+2+6
02	Dez	0	3 097	771	0	1	773	3 869
03	Dez	0	3 789	520	9	44	573	4 362
04	Dez	0	3 501	864	0	134	999	4 500
05	Mar	0	3 796	816	0	146	962	4 758
	Abr	0	3 960	683	14	163	860	4 820
	Mai	0	3 658	768	15	139	922	4 580
	Jun	0	3 464	638	15	162	815	4 280
	Jul	0	3 578	636	16	151	803	4 381
	Ago	0	3 304	724	16	145	884	4 188
	Set	0	2 796	1 122	16	170	1 307	4 103
	Out	0	3 068	825	17	142	984	4 052
	Nov	0	3 420	860	16	141	1 017	4 438
	Dez	0	3 724	1 264	16	173	1 453	5 177
06	Jan	0	3 732	745	41	183	968	4 701
	Fev	0	3 590	732	41	202	974	4 565
	Mar	0	3 396	713	41	138	892	4 288
	Abr	0	2 645	750	41	156	946	3 591
	Mai	0	2 995	751	41	181	973	3 968
	Jun	0	4 372	778	42	183	1 003	5 376
	Jul	0	2 834	1 330	41	147	1 518	4 353
	Ago	0	3 143	1 001	39	150	1 190	4 333

	1	2	3	4	5	6=3+4+5	7=1+2+6
	Deposits redeemable at notice	Overnight deposits	Up to 1 year	From 1 to 2 years	Over 2 years	Total	Total
			Other deposits and deposit-like instruments				

B.5.1.3 DEPÓSITOS E EQUIPARADOS DA ADMINISTRAÇÃO CENTRAL EM OUTRAS INSTITUIÇÕES FINANCEIRAS MONETÁRIAS

Saldos em fim de mês

DEPOSITS AND DEPOSIT-LIKE INSTRUMENTS OF CENTRAL GOVERNMENT WITH OTHER MONETARY FINANCIAL INSTITUTIONS

End-of-month figures

Fonte / Source: Banco de Portugal

10^6 euros

		Depósitos com pré-aviso	Responsabilidades à vista	Outros depósitos e equiparados				Total
				Até 1 ano	De 1 a 2 anos	A mais de 2 anos	Total	
		1	2	3	4	5	6=3+4+5	7=1+2+6
02	Dez	0	4 768	617	3	0	620	5 388
03	Dez	0	2 607	1 406	2	31	1 439	4 046
04	Dez	0	2 303	1 242	2	26	1 270	3 573
05	Mar	0	1 708	373	2	26	402	2 109
	Abr	0	2 136	590	2	26	619	2 755
	Mai	0	2 086	521	2	26	549	2 635
	Jun	0	2 113	1 052	2	26	1 080	3 194
	Jul	0	2 364	1 288	3	26	1 317	3 681
	Ago	0	2 259	2 848	3	26	2 876	5 135
	Set	0	1 953	1 856	8	26	1 890	3 843
	Out	0	1 897	462	8	26	497	2 394
	Nov	0	1 823	237	8	21	266	2 089
	Dez	0	3 108	1 140	7	21	1 168	4 276
06	Jan	0	2 439	832	7	21	861	3 299
	Fev	0	2 314	1 788	7	21	1 816	4 130
	Mar	0	2 053	1 895	7	21	1 923	3 976
	Abr	0	2 633	2 832	7	21	2 860	5 493
	Mai	0	2 060	1 797	7	21	1 825	3 886
	Jun	0	2 134	2 700	7	21	2 728	4 861
	Jul	0	1 969	1 171	7	21	1 199	3 168
	Ago	0	2 627	2 065	7	21	2 093	4 721

	1	2	3	4	5	6=3+4+5	7=1+2+6
	Deposits redeemable at notice	Overnight deposits	Up to 1 year	From 1 to 2 years	Over 2 years	Total	Total
			Other deposits and deposit-like instruments				

B.5.1.4 DEPÓSITOS E EQUIPARADOS DAS ADMINISTRAÇÕES PÚBLICAS EXCEPTO ADMINISTRAÇÃO CENTRAL EM OUTRAS INSTITUIÇÕES FINANCEIRAS MONETÁRIAS

Saldos em fim de mês

DEPOSITS AND DEPOSIT-LIKE INSTRUMENTS OF GENERAL GOVERNMENT EXCEPT CENTRAL GOVERNMENT WITH OTHER MONETARY FINANCIAL INSTITUTIONS

End-of-month figures

Fonte / Source: Banco de Portugal

10^6 euros

		Depósitos com pré-aviso	Responsabilidades à vista	Outros depósitos e equiparados				Total
				Até 1 ano	De 1 a 2 anos	A mais de 2 anos	Total	
		1	2	3	4	5	6=3+4+5	7=1+2+6
02	Dez	0	1 696	776	4	1	781	2 477
03	Dez	0	1 796	723	3	0	726	2 522
04	Dez	0	2 035	736	3	1	740	2 775
05	Mar	0	2 223	1 077	5	1	1 083	3 307
	Abr	0	2 045	1 113	5	1	1 119	3 164
	Mai	0	2 277	1 175	5	1	1 180	3 457
	Jun	0	2 080	1 150	5	1	1 156	3 236
	Jul	0	1 995	755	5	1	761	2 756
	Ago	0	2 058	953	5	1	959	3 017
	Set	0	2 255	1 032	9	1	1 043	3 298
	Out	0	2 098	1 185	9	1	1 195	3 293
	Nov	0	2 043	1 106	9	1	1 116	3 159
	Dez	0	1 796	1 158	5	1	1 164	2 960
06	Jan	0	1 822	1 159	5	1	1 165	2 987
	Fev	0	1 746	1 285	5	3	1 293	3 039
	Mar	0	1 599	1 352	5	3	1 360	2 959
	Abr	0	1 825	1 569	5	3	1 577	3 402
	Mai	0	1 959	1 769	5	3	1 777	3 736
	Jun	0	2 103	1 628	8	2	1 638	3 741
	Jul	0	1 813	1 360	5	2	1 368	3 180
	Ago	0	1 846	1 621	13	3	1 637	3 483

	1	2	3	4	5	6=3+4+5	7=1+2+6
	Deposits redeemable at notice	Overnight deposits	Up to 1 year	From 1 to 2 years	Over 2 years	Total	Total
			Other deposits and deposit-like instruments				

B.5.1.5 DEPÓSITOS E EQUIPARADOS DE SOCIEDADES NÃO FINANCEIRAS EM OUTRAS INSTITUIÇÕES FINANCEIRAS MONETÁRIAS

DEPOSITS AND DEPOSIT-LIKE INSTRUMENTS OF NON-FINANCIAL CORPORATIONS WITH OTHER MONETARY FINANCIAL INSTITUTIONS

Saldos em fim de mês

End-of-month figures

Fonte / Source: Banco de Portugal

10^6 euros

		Depósitos com pré-aviso	Responsabilidades á vista	Outros depósitos e equiparados				Total
				Até 1 ano	De 1 a 2 anos	A mais de 2 anos	Total	
		1	2	3	4	5	6=3+4+5	7=1+2+6
02	Dez	0	13 050	5 361	85	458	5 904	18 953
03	Dez	27	13 755	7 184	172	1 228	8 584	22 365
04	Dez	5	13 694	8 224	207	1 214	9 645	23 344
05	Mar	20	12 671	7 720	184	1 183	9 087	21 778
	Abr	20	12 766	7 980	186	1 182	9 347	22 134
	Mai	20	13 180	7 792	170	1 177	9 140	22 339
	Jun	13	13 106	7 713	527	1 188	9 428	22 547
	Jul	10	13 446	7 593	520	1 188	9 301	22 757
	Ago	14	13 069	7 936	521	1 191	9 648	22 730
	Set	10	14 090	8 080	674	1 190	9 944	24 044
	Out	17	13 956	8 447	672	1 187	10 306	24 279
	Nov	13	14 007	8 978	670	1 179	10 827	24 847
	Dez	11	16 081	10 525	670	1 176	12 371	28 463
06	Jan	10	13 901	10 236	752	1 173	12 162	26 073
	Fev	11	12 783	9 906	765	1 166	11 836	24 630
	Mar	25	13 410	9 774	767	1 152	11 693	25 127
	Abr	29	13 187	9 199	768	1 152	11 119	24 336
	Mai	32	13 950	8 637	773	1 143	10 553	24 535
	Jun	16	13 751	9 592	440	1 142	11 174	24 941
	Jul	16	14 357	9 088	454	1 145	10 687	25 059
	Ago	16	13 479	9 546	449	1 144	11 140	24 634

	1	2	3	4	5	6=3+4+5	7=1+2+6
	Deposits redeemable at notice	Overnight deposits	Other deposits and deposit-like instruments				Total
			Up to 1 year	From 1 to 2 years	Over 2 years	Total	

B.5.1.6 DEPÓSITOS E EQUIPARADOS DE PARTICULARES EM OUTRAS INSTITUIÇÕES FINANCEIRAS MONETÁRIAS[1]

DEPOSITS AND DEPOSIT-LIKE INSTRUMENTS OF PRIVATE INDIVIDUALS WITH OTHER MONETARY FINANCIAL INSTITUTIONS

Saldos em fim de mês

End-of-month figures

Fonte / Source: Banco de Portugal

10^6 euros

		Depósitos com pré-aviso	Responsabilidades à vista	Outros depósitos e equiparados				Total
				Até 1 ano	De 1 a 2 anos	A mais de 2 anos	Total	
		1	2	3	4	5	6=3+4+5	7=1+2+6
02	Dez	0	25 531	54 073	4 439	2 164	60 676	86 207
03	Dez	20	26 422	51 674	5 187	2 717	59 578	86 019
04	Dez	132	27 046	52 809	4 264	4 277	61 350	88 528
05	Mar	172	26 824	52 288	4 010	4 453	60 751	87 747
	Abr	182	27 166	52 246	4 012	4 453	60 710	88 058
	Mai	198	27 158	52 325	3 824	4 527	60 676	88 032
	Jun	204	28 472	51 701	3 747	4 492	59 940	88 615
	Jul	230	29 624	51 727	3 766	4 596	60 088	89 942
	Ago	231	28 656	51 594	3 788	4 610	59 992	88 878
	Set	248	28 965	51 392	3 758	4 620	59 770	88 983
	Out	251	28 373	51 311	3 752	4 530	59 593	88 218
	Nov	240	29 442	51 459	3 781	4 485	59 725	89 407
	Dez	260	29 566	51 924	3 813	4 551	60 288	90 114
06	Jan	261	28 943	51 773	3 838	4 634	60 245	89 450
	Fev	266	29 163	51 768	3 853	4 556	60 176	89 605
	Mar	282	28 534	51 615	3 857	4 599	60 072	88 888
	Abr	286	28 883	51 404	3 760	4 395	59 559	88 727
	Mai	293	28 431	51 735	3 884	4 106	59 725	88 449
	Jun	304	29 547	51 709	3 952	4 132	59 793	89 645
	Jul	333	30 109	52 672	3 974	4 086	60 732	91 174
	Ago	331	29 657	52 925	4 025	4 237	61 187	91 175

	1	2	3	4	5	6=3+4+5	7=1+2+6
	Deposits redeemable at notice	Overnight deposits	Other deposits and deposit-like instruments				Total
			Up to 1 year	From 1 to 2 years	Over 2 years	Total	

(1) Inclui emigrantes./ Includes emigrants

B.5.2 DEPÓSITOS E EQUIPARADOS EM MOEDA ESTRANGEIRA[1] DO SECTOR NÃO MONETÁRIO EM OUTRAS INSTITUIÇÕES FINANCEIRAS MONETÁRIAS

Por sector institucional - Saldos em fim de mês

FOREIGN CURRENCY[1] DEPOSITS AND DEPOSIT-LIKE INSTRUMENTS OF NON-MONETARY SECTOR WITH OTHER MONETARY FINANCIAL INSTITUTIONS

By institutional sector - End-of-month figures

Fonte / Source: Banco de Portugal

10^6 euros

		Sector institucional						Total
		Instituições financeiras não monetárias	Administrações Públicas	Sociedades não financeiras			Particulares[2]	
				Depósitos	Equiparados a depósitos	Total		
		1	2	3	4	5=3+4	6	7=1+2+5+6
02	Dez	96	0	299	14	314	1 808	2 218
03	Dez	63	0	346	0	346	1 699	2 108
04	Dez	86	1	493	0	493	1 600	2 180
05	Mar	157	136	456	0	456	1 706	2 455
	Abr	110	218	494	0	494	1 737	2 560
	Mai	96	216	486	0	486	1 841	2 639
	Jun	102	155	429	0	429	1 887	2 573
	Jul	127	184	401	0	401	2 015	2 728
	Ago	94	113	447	0	447	2 015	2 668
	Set	91	151	405	0	405	2 047	2 694
	Out	115	148	431	0	431	2 056	2 751
	Nov	116	141	477	0	477	2 077	2 812
	Dez	140	140	424	0	424	2 130	2 835
06	Jan	139	224	481	0	481	2 091	2 934
	Fev	140	230	474	0	474	2 136	2 980
	Mar	191	222	547	0	547	2 157	3 117
	Abr	187	187	514	0	514	2 123	3 011
	Mai	254	281	498	0	498	2 131	3 164
	Jun	351	300	598	0	598	2 146	3 395
	Jul	256	264	623	0	623	2 232	3 375
	Ago	341	268	672	0	672	2 228	3 510

	1	2	3	4	5=3+4	6	7=1+2+5+6
	Non-monetary financial institutions	General Government	Deposits	Deposit-like instruments	Total	Private individuals[2]	Total
			Non-financial corporations				
	Institutional sector						

(1) Até Janeiro de 2002 corresponde a moedas que não escudos e euros, a partir desta data, reflecte os saldos denominados em moedas que não euros./ Up to January 2002 corresponds to currencies other than escudos or euros, afterwards reflects balances denominated in currencies other than euros.
(2) Inclui emigrantes./ Includes emigrants.

B.5.3.1 DEPÓSITOS E EQUIPARADOS DE INSTITUIÇÕES FINANCEIRAS NÃO MONETÁRIAS, SOCIEDADES NÃO FINANCEIRAS E PARTICULARES EM OUTRAS IFM

Por distrito / região autónoma - Saldos em fim de ano

DEPOSITS AND DEPOSIT-LIKE INSTRUMENTS OF NON-MONETARY FINANCIAL INSTITUTIONS, NON-FINANCIAL CORPORATIONS AND PRIVATE INDIVIDUALS WITH OTHER MFI

By administrative region - End-of-year figures

Fonte / Source: Banco de Portugal

10^6 euros

		Aveiro	Beja	Braga	Bragança	Castelo Branco	Coimbra	Évora	Faro	Guarda	Leiria	Lisboa	Portalegre
		1	2	3	4	5	6	7	8	9	10	11	12
01	Dez	5 088	1 041	5 417	1 055	1 577	3 212	1 357	3 644	1 433	3 702	41 020	928
02	Dez	5 097	1 099	5 394	1 139	1 602	3 407	1 375	3 815	1 482	3 748	39 306	927
03	Dez	5 158	1 160	5 621	1 156	1 650	3 527	1 404	3 924	1 507	3 822	41 568	896
04	Dez	5 361	1 213	5 945	1 204	1 710	3 548	1 490	4 037	1 540	3 975	43 472	913
05	Dez	5 550	1 206	6 159	1 281	1 796	3 667	1 467	4 352	1 611	4 162	52 788	945

		Porto	Santarém	Setúbal	Viana do Castelo	Vila Real	Viseu	Açores	do qual / of which:	Madeira	do qual / of which:	Total
									Off-shore		*Off-shore*	
		13	14	15	16	17	18	19	20	21	22	23=1+...+19+21
01	Dez	15 055	3 090	4 876	1 845	1 561	2 535	1 495	0	4 377	2 311	104 306
02	Dez	15 519	3 202	4 907	1 906	1 542	2 690	1 529	0	4 089	2 120	103 774
03	Dez	15 927	3 222	5 256	1 906	1 544	2 778	1 602	0	3 406	1 392	107 033
04	Dez	16 751	3 317	5 539	1 981	1 594	2 923	1 667	0	4 083	1 809	112 262
05	Dez	18 886	3 454	5 854	2 039	1 655	3 017	2 078	0	5 634	2 915	127 600

B.5.3.2 DEPÓSITOS E EQUIPARADOS DE EMIGRANTES EM OUTRAS INSTITUIÇÕES FINANCEIRAS MONETÁRIAS

Por distrito / região autónoma - Saldos em fim de ano

DEPOSITS AND DEPOSIT-LIKE INSTRUMENTS OF EMIGRANTS WITH OTHER MONETARY FINANCIAL INSTITUTIONS

By administrative region - End-of-year figures

Fonte / Source: Banco de Portugal

10^6 euros

		Aveiro	Beja	Braga	Bragança	Castelo Branco	Coimbra	Évora	Faro	Guarda	Leiria	Lisboa	Portalegre
		1	2	3	4	5	6	7	8	9	10	11	12
01	Dez	656	111	710	281	302	398	54	323	523	613	856	43
02	Dez	547	86	597	242	275	334	48	286	487	520	682	47
03	Dez	525	88	582	232	268	312	47	291	469	504	605	36
04	Dez	454	83	524	211	236	283	42	269	423	451	532	35
05	Dez	443	79	478	187	216	266	42	252	367	409	548	33

		Porto	Santarém	Setúbal	Viana do Castelo	Vila Real	Viseu	Açores	do qual / of which: *Off-shore*	Madeira	do qual / of which: *Off-shore*	Total
		13	14	15	16	17	18	19	20	21	22	23=1+...+19+21
01	Dez	720	331	230	665	567	655	632	510	3 930	3 622	12 598
02	Dez	533	271	190	581	475	597	230	117	3 998	3 559	11 027
03	Dez	500	272	187	569	449	579	220	104	3 549	3 196	10 282
04	Dez	461	250	170	527	419	528	213	100	3 173	2 829	9 287
05	Dez	407	235	163	500	378	485	230	102	2 072	1 701	7 792

B.6 Detalhes dos activos e passivos das outras instituições financeiras monetárias face a não residentes

B.6 Details of the assets and liabilities of other monetary financial institutions vis-à-vis non-residents

B.6.1.1 ACTIVOS E PASSIVOS DAS OUTRAS INSTITUIÇÕES FINANCEIRAS MONETÁRIAS FACE A INSTITUIÇÕES FINANCEIRAS MONETÁRIAS NÃO RESIDENTES

ASSETS AND LIABILITIES OF OTHER MONETARY FINANCIAL INSTITUTIONS VIS-À-VIS NON-RESIDENT MONETARY FINANCIAL INSTITUTIONS

Por instrumento financeiro e prazo - Saldos em fim de mês

By financial instrument and maturity - End-of-month figures

Fonte / Source: Banco de Portugal

10^6 euros

		Activos									Passivos[1]					
		Numerário	Créditos e equiparados			Títulos excepto acções			Acções e outras participações	Total	Depósitos à vista	Outros depósitos e equiparados			Total	Por memória:
			Até 1 ano	A mais de 1 ano	Total	Até 1 ano	A mais de 1 ano	Total[2]				Até 1 ano	A mais de 1 ano	Total		Acordos de recompra
		1	2	3	4=2+3	5	6	7=5+6	8	9=1+4+7+8	10	11	12	13=11+12	14=10+13	15
02	Dez	84	31 874	9 213	41 087	89	1 022	1 111	2 286	44 568	5 125	51 694	34 044	85 738	90 863	1 415
03	Dez	87	37 200	9 639	46 839	333	1 773	2 106	2 342	51 373	6 181	50 232	46 233	96 465	102 646	1 264
04	Dez	76	37 524	8 585	46 108	244	1 918	2 161	2 512	50 858	3 130	48 589	48 674	97 262	100 393	1 164
05	Mar	45	40 129	7 560	47 689	316	1 887	2 203	2 752	52 690	5 346	45 366	49 850	95 216	100 562	1 144
	Abr	50	41 306	7 527	48 833	421	1 960	2 381	2 738	54 002	5 026	46 976	50 696	97 671	102 697	1 135
	Mai	49	40 091	7 796	47 888	443	2 098	2 541	2 825	53 303	5 147	48 780	50 451	99 231	104 378	1 383
	Jun	58	39 896	7 480	47 376	433	2 224	2 657	2 886	52 977	5 176	50 973	50 618	101 591	106 767	1 643
	Jul	72	40 903	7 225	48 128	401	2 272	2 673	2 896	53 770	5 414	48 993	51 339	100 332	105 746	1 480
	Ago	79	43 251	6 736	49 987	383	2 332	2 716	2 966	55 748	5 712	51 148	51 118	102 266	107 977	1 230
	Set	55	44 833	7 090	51 922	354	2 595	2 949	3 003	57 929	4 612	51 300	52 744	104 044	108 656	1 424
	Out	57	45 623	7 138	52 762	409	2 610	3 019	3 003	58 841	4 682	54 387	52 450	106 837	111 519	1 670
	Nov	65	46 012	7 022	53 034	448	2 629	3 077	3 449	59 625	4 656	54 703	52 377	107 080	111 737	1 787
	Dez	74	44 072	4 110	48 182	224	2 731	2 955	3 322	54 532	3 104	52 517	53 606	106 123	109 227	1 684
06	Jan	57	47 269	4 063	51 332	256	2 874	3 130	3 527	58 047	4 239	52 145	54 742	106 887	111 126	1 887
	Fev	48	45 983	4 085	50 069	289	2 951	3 240	3 658	57 015	3 978	51 827	56 524	108 351	112 330	2 199
	Mar	47	47 840	4 322	52 162	287	3 374	3 662	3 469	59 339	3 394	55 207	58 134	113 341	116 734	2 232
	Abr	60	46 709	4 387	51 097	277	3 378	3 654	3 505	58 316	4 812	53 617	59 092	112 709	117 521	2 127
	Mai	54	44 915	4 309	49 224	248	3 457	3 705	3 441	56 424	4 540	54 668	58 586	113 255	117 794	2 104
	Jun	53	44 624	4 794	49 419	265	3 550	3 815	3 403	56 690	4 639	58 526	58 008	116 533	121 172	2 743
	Jul	76	40 484	4 905	45 389	135	3 394	3 529	3 350	52 344	5 154	57 621	58 797	116 418	121 572	2 739
	Ago	75	42 273	5 119	47 393	189	3 284	3 473	3 381	54 321	5 344	59 420	58 341	117 761	123 105	3 081

	1	2	3	4=2+3	5	6	7=5+6	8	9=1+4+7+8	10	11	12	13=11+12	14=10+13	15
	Notes and coins	Up to 1 year	Over 1 year	Total	Up to 1 year	Over 1 year	Total[2]	Shares and other equity	Total	Overnight deposits	Up to 1 year	Over 1 year	Total	Total	Repurchase agreements
		Credits and credit-like instruments			Securities other than shares						Other deposits and deposit-ike instruments				Memo item:
	Assets									Liabilities[1]					

(1) Não inclui títulos emitidos. / Excludes securities issued.
(2) Inclui unidades de participação de Fundos do mercado monetário e títulos do mercado monetário. / Includes Money market funds shares/units and money market paper.

B.6.1.2 ACTIVOS E PASSIVOS DAS OUTRAS INSTITUIÇÕES FINANCEIRAS MONETÁRIAS FACE AO SECTOR NÃO MONETÁRIO NÃO RESIDENTE

ASSETS AND LIABILITIES OF OTHER MONETARY FINANCIAL INSTITUTIONS VIS-À-VIS NON-RESIDENT NON-MONETARY SECTOR

Por instrumento financeiro e prazo - Saldos em fim de mês

By financial instrument and maturity - End-of-month figures

Fonte / Source: Banco de Portugal

10^6 euros

		Activos								Passivos[1]				
		Empréstimos			Títulos excepto acções			Acções e outras participações	Total	Depósitos à vista	Outros depósitos e equiparados			Total
		Até 1 ano	A mais de 1 ano	Total	Até 1 ano	A mais de 1 ano	Total				Até 1 ano	A mais de 1 ano	Total	
		1	2	3=1+2	4	5	6=4+5	7	8=3+6+7	9	10	11	12=10+11	13=9+12
02	Dez	4 187	3 219	7 406	523	5 123	5 647	1 414	14 467	1 055	7 843	2 240	10 082	11 138
03	Dez	3 541	3 057	6 599	465	9 667	10 133	1 530	18 262	1 157	9 666	2 717	12 383	13 539
04	Dez	3 054	3 802	6 857	254	14 343	14 596	1 607	23 060	1 287	12 628	3 765	16 393	17 680
05	Mar	2 992	3 827	6 819	495	13 124	13 618	1 512	21 949	1 647	13 571	4 002	17 573	19 221
	Abr	2 875	3 630	6 505	623	13 002	13 625	1 484	21 614	1 451	13 050	4 029	17 079	18 531
	Mai	2 887	4 035	6 922	597	13 275	13 872	1 490	22 285	1 907	12 272	4 006	16 278	18 185
	Jun	2 913	4 478	7 391	615	14 351	14 966	1 390	23 747	2 119	11 120	4 001	15 121	17 240
	Jul	2 953	4 472	7 425	635	13 959	14 594	1 434	23 453	1 937	12 524	4 494	17 019	18 955
	Ago	3 410	4 516	7 925	630	13 844	14 474	1 453	23 852	2 048	13 016	4 604	17 619	19 667
	Set	2 961	4 605	7 566	669	13 811	14 479	1 171	23 215	2 098	14 097	4 631	18 728	20 826
	Out	2 953	4 515	7 468	653	13 716	14 369	1 273	23 110	2 565	13 116	5 125	18 241	20 806
	Nov	3 252	4 338	7 590	712	13 162	13 874	1 407	22 871	2 372	13 385	5 213	18 598	20 970
	Dez	3 862	3 500	7 362	278	16 306	16 584	1 887	25 833	1 877	11 125	6 018	17 143	19 020
06	Jan	3 052	3 733	6 785	390	16 536	16 925	1 787	25 497	2 728	12 451	6 082	18 533	21 261
	Fev	3 241	3 982	7 222	404	17 114	17 518	1 640	26 380	2 270	13 830	6 173	20 003	22 274
	Mar	3 655	4 079	7 734	476	17 130	17 606	1 616	26 956	2 218	14 657	6 241	20 898	23 116
	Abr	2 969	3 733	6 702	558	16 798	17 356	1 663	25 721	2 185	13 254	6 376	19 629	21 815
	Mai	3 176	4 089	7 265	570	17 144	17 714	1 800	26 779	2 516	15 293	6 445	21 738	24 254
	Jun	2 784	3 999	6 783	639	17 018	17 657	1 998	26 438	2 352	11 684	6 724	18 408	20 760
	Jul	2 693	4 220	6 913	784	17 171	17 956	2 138	27 006	2 555	10 848	6 732	17 579	20 134
	Ago	2 831	4 178	7 009	672	15 258	15 930	2 239	25 178	2 543	11 885	6 671	18 556	21 099

	1	2	3=1+2	4	5	6=4+5	7	8=3+6+7	9	10	11	12=10+11	13=9+12
	Up to 1 year	Over 1 year	Total	Up to 1 year	Over 1 year	Total	Shares and other equity	Total	Overnight deposits	Up to 1 year	Over 1 year	Total	Total
	Loans			Securities other than shares						Other deposits and deposit-like instruments			
	Assets								Liabilities[1]				

(1) Não inclui títulos emitidos. / Excludes securities issued.

B.6.2 ACTIVOS E PASSIVOS DAS OUTRAS INSTITUIÇÕES FINANCEIRAS MONETÁRIAS FACE A NÃO RESIDENTES[1]

ASSETS AND LIABILITIES OF OTHER MONETARY FINANCIAL INSTITUTIONS VIS-À-VIS NON-RESIDENTS[1]

Por moeda - Saldos em fim de trimestre

By currency - End-of-quarter figures

Fonte / Source: Banco de Portugal

10^6 euros

		Activos							Passivos						
		Instituições financeiras monetárias			Sector não monetário			Total	Instituições financeiras monetárias			Sector não monetário			Total
		Euro [2][3]	Outras moedas	Total	Euro [2]	Outras moedas	Total		Euro [2]	Outras moedas	Total	Euro [2]	Outras moedas	Total	
		1	2	3=1+2	4	5	6=4+5	7=3+6	8	9	10=8+9	11	12	13=11+12	14=10+13
01	Mar	25 742	17 658	43 400	8 740	3 236	11 976	55 376	51 955	19 549	71 503	9 429	4 087	13 515	85 019
	Jun	27 938	18 395	46 334	8 352	3 753	12 106	58 440	56 582	20 082	76 664	8 351	4 042	12 393	89 056
	Set	28 141	16 806	44 948	9 000	3 275	12 275	57 223	58 373	17 417	75 789	8 914	2 932	11 846	87 635
	Dez	28 764	16 955	45 718	10 875	3 753	14 628	60 347	65 323	19 199	84 522	8 834	2 311	11 145	95 667
02	Mar	28 881	18 663	47 544	11 762	3 728	15 490	63 034	63 272	18 682	81 953	12 898	3 792	16 690	98 644
	Jun	34 947	15 987	50 934	11 112	3 459	14 572	65 506	68 792	16 782	85 574	15 971	3 086	19 057	104 631
	Set	34 409	15 655	50 064	11 102	3 409	14 510	64 574	70 535	18 037	88 571	13 967	2 431	16 398	104 969
	Dez	30 414	14 154	44 568	11 202	3 265	14 467	59 035	71 481	19 382	90 863	9 659	1 479	11 137	102 000
03	Mar	32 675	14 155	46 830	11 377	3 417	14 794	61 624	73 070	20 053	93 123	9 938	2 462	12 400	105 523
	Jun	35 884	14 087	49 971	11 824	2 960	14 784	64 755	78 955	20 549	99 504	10 617	3 533	14 150	113 654
	Set	40 296	14 907	55 204	12 868	3 079	15 946	71 150	82 737	21 014	103 751	11 724	3 729	15 453	119 204
	Dez	39 656	11 717	51 373	15 552	2 709	18 262	69 635	83 844	18 802	102 646	10 766	2 774	13 539	116 185
04	Mar	43 542	15 392	58 934	15 034	2 835	17 869	76 803	85 018	20 397	105 415	12 916	3 345	16 262	121 677
	Jun	40 846	15 708	56 554	16 143	2 895	19 037	75 592	85 518	19 585	105 103	14 192	3 999	18 192	123 295
	Set	38 440	13 990	52 429	16 450	2 892	19 342	71 771	84 653	17 980	102 633	13 586	3 796	17 382	120 015
	Dez	39 146	11 712	50 858	20 568	2 491	23 060	73 918	84 332	16 061	100 393	14 461	3 219	17 680	118 073
05	Mar	38 567	14 123	52 690	19 546	2 404	21 949	74 639	85 455	15 107	100 562	15 401	3 820	19 221	119 783
	Jun	38 626	14 351	52 977	20 178	3 569	23 747	76 724	87 957	18 809	106 767	14 915	2 324	17 240	124 006
	Set	41 962	15 967	57 929	19 442	3 774	23 215	81 145	88 985	19 671	108 656	17 964	2 863	20 826	129 482
	Dez	40 358	14 175	54 532	23 077	2 756	25 833	80 365	90 073	19 154	109 227	16 771	2 249	19 020	128 248
06	Mar	43 771	15 568	59 339	24 252	2 705	26 956	86 295	96 714	20 020	116 734	18 727	4 389	23 116	139 850
	Jun	42 348	14 342	56 690	23 236	3 202	26 438	83 128	98 661	22 510	121 172	17 412	3 349	20 760	141 932
		1	2	3=1+2	4	5	6=4+5	7=3+6	8	9	10=8+9	11	12	13=11+12	14=10+13
		Euro [2][3]	Other currencies	Total	Euro [2]	Other currencies	Total	Total	Euro [2]	Other currencies	Total	Euro [2]	Other currencies	Total	Total
		Monetary financial institutions			Non-monetary sector				Monetary financial institutions			Non-monetary sector			
		Assets							Liabilities						

(1) Não inclui passivos por títulos emitidos. / Excludes liabilities for securities issued.
(2) Inclui saldos nas denominações nacionais do euro. / Includes balances expressed in the national denominations of the euro.
(3) Não inclui notas e moedas denominadas em euros na posse das Outras IFM que são consideradas uma disponibilidade face ao Banco de Portugal. / Does not include notes and coins denominated in euros held by Other MFI, which are viewed as an asset vis-à-vis the Banco de Portugal.

B.6.3.1 ACTIVOS DAS OUTRAS INSTITUIÇÕES FINANCEIRAS MONETÁRIAS FACE A INSTITUIÇÕES FINANCEIRAS MONETÁRIAS NÃO RESIDENTES

ASSETS OF OTHER MONETARY FINANCIAL INSTITUTIONS VIS-À-VIS NON-RESIDENT MONETARY FINANCIAL INSTITUTIONS

Por país - Saldos em fim de trimestre

By country - End-of-quarter figures

Fonte / Source: Banco de Portugal

10^6 euros

						Por memória:							
		Outros países da área do euro[1]	Outros países da União Europeia	Países fora da União Europeia	Total	Alemanha	Espanha	França	Itália	Luxemburgo	Reino Unido	Brasil	EUA
		1	2	3	4=1+2+3	5	6	7	8	9	10	11	12
01	Mar	21 656	5 268	16 476	43 400	3 711	4 965	3 248	6 464	923	5 043	403	1 738
	Jun	22 036	6 195	18 103	46 334	3 502	4 986	3 161	7 310	1 410	5 799	435	1 794
	Set	21 907	6 037	17 004	44 948	3 573	4 404	3 171	7 679	1 207	5 610	449	1 534
	Dez	23 760	5 427	16 531	45 719	4 791	4 937	3 135	8 021	1 070	4 559	658	1 596
02	Mar	27 670	5 181	14 694	47 544	5 882	3 112	3 754	9 142	1 776	4 479	647	1 970
	Jun	30 881	5 143	14 911	50 934	5 753	3 607	3 059	9 264	3 411	4 629	645	1 274
	Set	30 901	5 717	13 446	50 064	4 583	4 234	3 140	8 957	3 466	5 079	538	1 012
	Dez	24 928	6 286	13 354	44 568	4 391	3 871	3 129	8 591	1 581	5 517	411	1 645
03	Mar	27 720	6 413	12 698	46 831	4 663	3 297	4 218	8 635	1 891	5 718	467	1 372
	Jun	30 460	7 618	11 893	49 971	6 151	4 386	3 152	8 335	2 223	6 202	508	1 255
	Set	33 677	8 596	12 931	55 204	7 033	6 643	3 792	8 560	2 354	7 809	443	1 071
	Dez	31 474	7 501	12 398	51 373	5 203	5 005	6 007	9 483	1 984	6 640	407	1 057
04	Mar	35 443	9 801	13 690	58 934	7 160	2 877	5 734	10 981	2 300	8 394	414	1 583
	Jun	35 712	8 729	12 113	56 554	7 203	4 465	6 196	9 738	3 199	7 616	380	1 466
	Set	33 456	7 438	11 535	52 429	5 912	5 097	4 310	9 695	3 667	6 723	388	1 275
	Dez	30 620	8 638	11 600	50 858	6 334	3 130	5 517	9 161	1 735	6 775	460	1 058
05	Mar	33 067	7 484	12 139	52 690	6 159	4 656	4 991	8 074	2 613	6 155	650	1 023
	Jun	30 643	9 111	13 223	52 977	4 801	4 441	4 955	7 781	2 155	8 059	803	1 307
	Set	35 553	8 832	13 544	57 929	7 665	5 520	4 123	8 386	643	7 270	756	1 312
	Dez	30 459	10 871	13 203	54 532	7 405	5 817	5 413	4 668	601	9 575	800	1 174
06	Mar	34 552	9 381	15 406	59 339	7 626	6 097	4 603	5 253	1 200	7 928	914	1 476
	Jun	31 257	10 331	15 102	56 690	6 110	5 558	5 485	4 553	1 596	9 252	778	1 280
		1	2	3	4=1+2+3	5	6	7	8	9	10	11	12
		Euro area [1]	Other European Union countries	Non-European Union countries	Total	Germany	Spain	France	Italy	Luxembourg	United Kingdom	Brazil	USA
						Memo items:							

(1) Não inclui notas e moedas denominadas em euros na posse das Outras IFM que são consideradas uma disponibilidade face ao Banco de Portugal. / Does not include notes and coins denominated in euros held by Other MFI, which are viewed as an asset vis-à-vis the Banco de Portugal.

B.6.3.2 PASSIVOS DAS OUTRAS INSTITUIÇÕES FINANCEIRAS MONETÁRIAS FACE A INSTITUIÇÕES FINANCEIRAS MONETÁRIAS NÃO RESIDENTES[1]

LIABILITIES OF OTHER MONETARY FINANCIAL INSTITUTIONS VIS-À-VIS NON-RESIDENT MONETARY FINANCIAL INSTITUTIONS[1]

Por país - Saldos em fim de trimestre

By country - End-of-quarter figures

Fonte / Source: Banco de Portugal

10^6 euros

		Outros países da área do euro	Outros países da União Europeia	Países fora da União Europeia	Total	Por memória: Alemanha	Espanha	França	Itália	Luxemburgo	Reino Unido	Brasil	EUA
		1	2	3	4=1+2+3	5	6	7	8	9	10	11	12
01	Mar	29 271	11 072	31 161	71 503	4 721	7 065	8 754	1 122	2 969	10 209	64	2 155
	Jun	28 062	11 547	37 055	76 664	4 918	6 235	8 099	1 149	2 553	10 885	50	2 964
	Set	28 055	9 736	37 999	75 789	5 358	6 021	8 656	859	2 607	9 155	3	2 200
	Dez	32 351	13 382	38 790	84 523	8 527	7 393	8 413	844	2 843	12 673	57	3 601
02	Mar	31 159	13 095	37 700	81 953	8 251	7 606	8 251	585	2 266	12 455	64	2 682
	Jun	32 132	13 225	40 217	85 574	9 137	6 965	8 417	588	2 708	12 461	50	2 305
	Set	35 213	12 855	40 503	88 571	9 922	7 479	9 096	638	3 157	12 166	77	2 557
	Dez	36 069	13 939	40 856	90 863	10 221	7 448	10 309	1 067	2 528	13 169	1	2 404
03	Mar	38 147	14 527	40 449	93 123	10 539	7 497	11 463	928	2 750	13 627	51	2 084
	Jun	41 068	15 780	42 656	99 504	10 993	8 548	12 201	904	3 190	14 819	134	2 728
	Set	41 562	17 116	45 072	103 751	11 090	8 434	12 479	1 156	2 959	16 067	260	3 117
	Dez	41 172	16 528	44 946	102 646	9 561	10 317	13 163	946	2 503	15 623	414	2 253
04	Mar	40 829	16 128	48 458	105 415	9 007	8 934	14 878	660	2 689	15 493	384	2 522
	Jun	42 267	15 818	47 018	105 103	8 183	10 885	15 855	450	2 295	15 111	211	1 754
	Set	39 347	13 901	49 385	102 633	7 948	10 967	13 285	770	2 088	13 188	51	1 424
	Dez	37 899	13 356	49 138	100 393	7 943	10 089	12 465	495	2 397	12 700	252	1 666
05	Mar	37 526	12 209	50 827	100 562	7 935	10 751	12 586	398	2 205	11 684	292	1 470
	Jun	39 428	14 473	52 866	106 767	7 992	11 961	11 552	750	2 761	13 936	119	1 398
	Set	40 907	13 200	54 549	108 656	8 559	12 210	12 570	812	2 465	12 522	212	1 704
	Dez	42 356	14 281	52 591	109 227	8 436	14 350	12 170	663	1 933	13 170	79	1 093
06	Mar	45 727	15 139	55 868	116 734	8 858	15 975	12 278	645	2 616	14 312	5	977
	Jun	48 203	16 499	56 470	121 172	8 718	17 414	13 446	656	2 889	15 495	2	1 116

	1 Euro area	2 Other European Union countries	3 Non-European Union countries	4=1+2+3 Total	5 Germany	6 Spain	7 France	8 Italy	9 Luxembourg	10 United Kingdom	11 Brazil	12 USA
					Memo items:							

(1) Não inclui passivos por títulos emitidos. / Excludes liabilities for securities issued.

B.6.3.3 ACTIVOS DAS OUTRAS INSTITUIÇÕES FINANCEIRAS MONETÁRIAS FACE AO SECTOR NÃO MONETÁRIO NÃO RESIDENTE

ASSETS OF OTHER MONETARY FINANCIAL INSTITUTIONS VIS-À-VIS NON-RESIDENT NON-MONETARY SECTOR

Por país - Saldos em fim de trimestre

By country - End-of-quarter figures

Fonte / Source: Banco de Portugal

10^6 euros

		Outros países da área do euro	Outros países da União Europeia	Países fora da União Europeia	Total	Por memória: Alemanha	Espanha	França	Itália	Luxemburgo	Reino Unido	Brasil	EUA
		1	2	3	4=1+2+3	5	6	7	8	9	10	11	12
01	Mar	6 317	730	4 929	11 976	243	2 503	253	298	746	491	471	887
	Jun	6 169	1 541	4 395	12 105	1 021	2 356	279	54	727	1 283	465	657
	Set	6 008	1 273	4 994	12 275	223	2 187	332	182	591	1 053	451	520
	Dez	6 097	2 870	5 661	14 628	439	2 726	251	-88	569	2 656	516	582
02	Mar	6 933	2 757	5 800	15 490	317	3 029	284	74	555	2 562	464	527
	Jun	6 383	2 671	5 517	14 572	211	2 844	307	-131	460	2 476	480	504
	Set	6 365	2 553	5 593	14 511	298	2 250	338	159	860	2 328	560	675
	Dez	6 520	2 623	5 325	14 467	584	2 060	499	340	656	2 401	525	532
03	Mar	6 837	2 614	5 342	14 794	848	2 314	539	81	750	2 353	617	444
	Jun	7 228	2 838	4 718	14 784	440	2 286	671	290	689	2 551	461	447
	Set	7 999	3 104	4 844	15 946	777	2 219	790	189	812	2 786	406	547
	Dez	10 548	2 336	5 378	18 262	607	2 436	718	361	859	2 055	401	667
04	Mar	10 686	2 225	4 958	17 869	930	2 332	858	491	845	1 901	366	663
	Jun	11 884	1 773	5 381	19 037	1 140	2 644	844	492	912	1 338	397	735
	Set	12 208	1 480	5 654	19 342	908	2 548	798	515	732	977	410	877
	Dez	15 643	1 535	5 882	23 060	918	2 603	823	423	660	1 042	346	752
05	Mar	15 293	1 473	5 183	21 949	844	2 448	818	533	517	905	371	813
	Jun	15 999	1 371	6 376	23 747	874	2 599	959	812	568	848	398	1 094
	Set	15 024	1 416	6 775	23 215	794	2 332	909	624	621	880	552	1 137
	Dez	18 686	1 751	5 395	25 833	580	2 456	919	983	782	1 209	585	572
06	Mar	19 174	1 855	5 927	26 956	678	2 858	1 227	816	794	1 235	1 022	689
	Jun	18 078	1 940	6 420	26 438	777	2 611	923	1 100	785	1 284	1 125	870

	1 Euro area	2 Other European Union countries	3 Non-European Union countries	4=1+2+3 Total	5 Germany	6 Spain	7 France	8 Italy	9 Luxembourg	10 United Kingdom	11 Brazil	12 USA
					Memo items:							

B.6.3.4 PASSIVOS DAS OUTRAS INSTITUIÇÕES FINANCEIRAS MONETÁRIAS FACE AO SECTOR NÃO MONETÁRIO NÃO RESIDENTE[1]

Por país - Saldos em fim de trimestre

LIABILITIES OF OTHER MONETARY FINANCIAL INSTITUTIONS VIS-À-VIS NON-RESIDENT NON-MONETARY SECTOR[1]

By country - End-of-quarter figures

Fonte / Source: Banco de Portugal

10^6 euros

		Outros países da área do euro	Outros países da União Europeia	Países fora da União Europeia	Total	Por memória: Alemanha	Espanha	França	Itália	Luxemburgo	Reino Unido	Brasil	EUA
		1	2	3	4=1+2+3	5	6	7	8	9	10	11	12
01	Mar	8 385	523	4 608	13 516	6 520	969	538	16	207	511	371	449
	Jun	7 135	599	4 660	12 394	5 319	811	601	17	238	590	271	598
	Set	7 655	467	3 724	11 847	5 804	917	556	26	233	450	272	489
	Dez	6 575	573	3 997	11 145	4 378	1 376	515	11	162	562	241	487
02	Mar	11 327	373	4 991	16 691	7 911	2 158	531	13	148	359	283	354
	Jun	14 037	325	4 695	19 058	11 147	1 801	502	12	236	313	267	236
	Set	12 122	271	4 006	16 399	9 340	1 842	433	40	229	254	243	221
	Dez	6 671	283	4 185	11 138	4 488	1 449	238	36	275	274	194	194
03	Mar	7 955	192	4 253	12 400	5 513	1 537	313	33	113	178	192	182
	Jun	9 782	192	4 176	14 150	7 447	1 625	350	35	104	177	194	177
	Set	10 668	201	4 584	15 453	8 074	1 738	404	34	93	178	221	203
	Dez	8 216	327	4 996	13 539	6 026	1 396	482	39	104	316	226	241
04	Mar	10 917	272	5 073	16 262	8 729	1 164	517	42	255	257	245	268
	Jun	12 676	258	5 258	18 192	10 209	1 146	551	40	358	237	263	300
	Set	11 930	239	5 214	17 382	9 731	1 003	594	41	326	221	263	336
	Dez	11 809	256	5 615	17 680	9 538	1 050	612	64	249	243	280	303
05	Mar	13 171	325	5 724	19 221	10 164	1 199	643	62	405	306	261	264
	Jun	10 805	406	6 029	17 240	8 269	1 095	547	61	338	387	286	287
	Set	13 916	793	6 118	20 826	10 912	1 073	545	61	372	364	299	373
	Dez	12 556	447	6 018	19 020	9 932	974	543	63	386	422	303	391
06	Mar	15 920	940	6 257	23 116	12 727	1 382	563	57	367	385	296	381
	Jun	13 007	1 161	6 592	20 760	9 642	520	593	58	657	475	301	428

	1 Euro area	2 Other European Union countries	3 Non-European Union countries	4=1+2+3 Total	5 Germany	6 Spain	7 France	8 Italy	9 Luxembourg	10 United Kingdom	11 Brazil	12 USA
					Memo items:							

(1) Não inclui passivos por títulos emitidos. / Excludes liabilities for securities issued.

B.7 Taxas de juros e rendibilidade das instituições financeiras monetárias

B.7 Monetary financial institutions' interest rates and profitability

Fonte / Source: Banco Central Europeu / European Central Bank

Níveis em percentagem por ano; variações em pontos percentuais / Levels in percentages per annum; changes in percentage points

Com efeitos a partir de[1]	Facilidade permanente de depósito		Facilidade permanente de cedência de liquidez		Com efeitos a partir de[1]	Operações principais de refinanciamento		
						Leilões de taxa fixa	Leilões de taxa variável	Variação
						Taxa fixa	Taxa mínima de proposta	
	Nível 1	Variação 2	Nível 3	Variação 4		Nível 5	Nível 6	7
99 Jan 1	2.00		4.50		99 Jan 1	3.00	-	
Jan 4 [2]	2.75	0.75	3.25	-1.25			-	
Jan 22	2.00	-0.75	4.50	1.25			-	
Abr 9	1.50	-0.50	3.50	-1.00	Abr 14	2.50	-	-0.50
Nov 5	2.00	0.50	4.00	0.50	Nov 10	3.00	-	0.50
00 Fev 4	2.25	0.25	4.25	0.25	00 Fev 9	3.25	-	0.25
Mar 17	2.50	0.25	4.50	0.25	Mar 22	3.50	-	0.25
Abr 28	2.75	0.25	4.75	0.25	Mai 4	3.75	-	0.25
Mai 4							-	
Jun 9	3.25	0.50	5.25	0.50	Jun 15	4.25	-	
Jun 28 [3]					Jun 28 [3]	-	4.25	
Set 1	3.50	0.25	5.50	0.25	Set 6	-	4.50	0.25
Out 6	3.75	0.25	5.75	0.25	Out 11	-	4.75	0.25
01 Mai 11	3.50	-0.25	5.50	-0.25	01 Mai 15	-	4.50	-0.25
Ago 31	3.25	-0.25	5.25	-0.25	Set 5	-	4.25	-0.25
Set 18	2.75	-0.50	4.75	0.50	Set 19	-	3.75	-0.50
Nov 9	2.25	-0.50	4.25	-0.50	Nov 14	-	3.25	-0.50
02 Dez 6	1.75	-0.50	3.75	-0.50	02 Dez 11	-	2.75	-0.50
03 Mar 7	1.50	-0.25	3.50	-0.25	03 Mar 12	-	2.50	-0.25
Jun 6	1.00	-0.50	3.00	0.50	Jun 9	-	2.00	-0.50
05 Dez 6	1.25	0.25	3.25	0.25	05 Dez 6	-	2.25	0.25
06 Mar 8	1.50	0.25	3.50	0.25	06 Mar 8	-	2.50	0.25
Jun 15	1.75	0.25	3.75	0.25	Jun 15	-	2.75	0.25
Ago 9	2.00	0.25	4.00	0.25	Ago 9	-	3.00	0.25
Out 11	2.25	0.25	4.25	0.25	Out 11	-	3.25	0.25

Date with effect from [1]	1 Level	2 Change	3 Level	4 Change	Date with effect from [1]	5 Level	6 Level	7 Change
	Deposit facility		Marginal lending facility			Fixed rate	Minimum bid rate	
						Fixed rate tender	Variable rate tenders	
						Main refinancing operations		

(1)O Conselho do BCE, no âmbito das decisões de política monetária, fixa simultaneamente as taxas de juro de facilidade permamente de depósito e de cedência de liquidez e a taxa mínima de proposta das operações principais de refinanciamento. Estas taxas têm efeito, salvo indicação em contrário, (i) no dia seguinte ao da reunião do Conselho do BCE para as facilidades permanentes e (ii) a partir da liquidação da primeira operação após aquela reunião para as operações principais de refinanciamento./In the context of monetary policy decisions, the Governing Council of the ECB sets, on a simultaneous basis, the interest rates on the marginal lending and deposit facilities and the minimum bid rate on the main refinancing operations. Unless otherwise stated, these interest rates have effect from : (i) the day following the meeting of the Governing Council in the case of standing facilities and (ii) the settlement date of the first operation following the above meeting in the case of main refinancing operations.

(2) Em 22 de Dezembro de 1998, o BCE anunciou que, como medida excepcional, entre 4 e 21 de Janeiro de 1999, seria aplicado um corredor estreito de 50 pontos base entre a taxa de juro da facilidade permanente de cedência de liquidez e a taxa de juro da facilidade permanente de depósito, com o objectivo de facilitar a transição para o novo sistema pelos participantes no mercado. / On 22 December 1998 the ECB announced that, as an exceptional measure between 4 and 21 January 1999, a narrow corridor of 50 basis points would be applied between the interest rates for the marginal lending facility and the deposit facility, aimed at facilitating the transition to the new regime by market participants.

(3) Em 8 de Junho de 2000, o BCE anunciou que, a partir da operação a ser liquidada em 28 de Junho de 2000, as operações principais de refinanciamento do Eurosistema seriam realizadas sob a forma de leilões de taxa variável. A taxa mínima de proposta refere-se à taxa de juro mínima à qual as contrapartes deverão colocar as suas propostas. / On 8 June 2000 the ECB announced that, starting from the operation to be settled on 28 June 2000, the main refinancing operations of the Eurosystem would be conducted as variable rate tenders. The minimum bid rate refers to the minimum interest rate at which counterparties may place their bids.

B.7.1.1 TAXAS DE JURO SOBRE NOVAS OPERAÇÕES DE EMPRÉSTIMOS[1] CONCEDIDOS POR INSTITUIÇÕES FINANCEIRAS MONETÁRIAS A RESIDENTES NA ÁREA DO EURO

Médias ponderadas

INTEREST RATES ON NEW LOANS[1] GRANTED BY MONETARY FINANCIAL INSTITUTIONS TO RESIDENTS IN THE EURO AREA

Weighted averages

Fonte / Source: Banco de Portugal

Em percentagem / In percentages

	Sociedades não financeiras				Particulares								
	Operações até 1 milhão de euros		Operações acima de 1 milhão de euros		Para habitação			Para consumo				Para outros fins	
	Total	do qual: com prazo de fixação inicial de taxa até 1 ano[2]	Total	do qual: com prazo de fixação inicial de taxa até 1 ano[2]	Total	do qual: com prazo de fixação inicial de taxa até 1 ano[2]	TAEG[3]	Total	do qual: com prazo de fixação inicial de taxa até 1 ano[2]	do qual: com prazo de fixação inicial de taxa de 1 a 5 anos[2]	TAEG[3]	Total	do qual: com prazo de fixação inicial de taxa até 1 ano[2]
	1	2	3	4	5	6	7	8	9	10	11	12	13
03 Dez	5.64	5.63	3.59	3.59	3.47	3.43	4.04	8.93	8.59	8.96	10.08	7.10	6.95
04 Dez	5.52	5.52	3.53	3.53	3.45	3.39	4.06	8.55	7.43	10.59	9.70	6.32	6.20
05 Mar	5.73	5.72	3.67	3.67	3.43	3.37	4.02	9.01	7.85	10.72	10.15	6.96	6.75
Abr	5.77	5.76	3.76	3.76	3.39	3.34	3.97	8.94	7.72	10.66	10.11	7.47	7.27
Mai	5.76	5.75	3.72	3.72	3.36	3.31	3.97	8.56	7.40	9.91	9.78	6.90	6.62
Jun	5.69	5.70	3.73	3.72	3.34	3.30	3.94	8.33	7.31	9.39	9.53	6.84	6.66
Jul	5.62	5.63	3.77	3.77	3.30	3.27	3.91	8.10	7.09	9.49	9.16	6.51	6.32
Ago	5.80	5.81	3.86	3.86	3.32	3.29	3.91	8.45	7.52	9.36	9.59	7.03	6.88
Set	5.74	5.74	3.67	3.64	3.31	3.28	4.03	8.39	7.51	9.21	9.48	6.84	6.73
Out	5.74	5.74	3.70	3.69	3.30	3.28	4.02	8.15	7.42	8.92	9.15	7.23	6.99
Nov	5.85	5.84	3.81	3.81	3.43	3.40	4.18	8.29	7.89	8.80	9.36	6.72	6.51
Dez	5.73	5.73	3.93	3.93	3.53	3.50	4.21	8.25	8.02	8.61	9.26	6.12	5.91
06 Jan	5.83	5.84	3.95	3.95	3.59	3.56	4.26	8.22	7.76	8.92	9.63	6.27	6.46
Fev	5.98	5.98	4.09	4.08	3.66	3.63	4.35	8.36	7.87	10.03	9.60	7.27	7.11
Mar	6.05	6.05	3.86	3.88	3.71	3.68	4.38	8.77	7.73	12.78	9.87	6.77	6.67
Abr	6.10	6.10	4.20	4.19	3.82	3.79	4.49	8.08	7.78	9.14	9.34	7.48	7.36
Mai	6.12	6.12	4.23	4.24	3.90	3.87	4.56	8.13	7.72	8.84	9.50	7.24	7.16
Jun	6.09	6.10	4.22	4.20	3.96	3.93	4.59	8.52	7.86	10.19	9.75	7.25	7.26
Jul	6.23	6.23	4.61	4.60	3.94	3.92	4.61	8.47	7.54	10.25	9.69	5.24	5.13
Ago	6.32	6.34	4.32	4.31	4.15	4.13	4.79	8.89	7.75	13.13	10.16	6.42	6.31

	1	2	3	4	5	6	7	8	9	10	11	12	13
	Total	with initial rate fixation up to 1 year[2] of which:	Total	with initial rate fixation up to 1 year[2] of which:	Total	with initial rate fixation up to 1 year[2] of which:	APRC[3]	Total	with initial rate fixation up to 1 year[2] of which:	with initial rate fixation over 1 and up to 5 years[2] of which:	APRC[3]	Total	with initial rate fixation up to 1 year[2] of which:
	Transactions up to and including EUR 1 million		Transactions over EUR 1 million		For house purchases			Consumer credit				Other purposes	
	Non-financial corporations				Private individuals								

(1) Operações denominadas em euros e excluindo os descobertos bancários. / Transactions denominated in euros and excluding bank overdrafts.
(2) Inclui operações a taxa variável. / Includes floating rate loans.
(3) Taxa anual de encargos efectiva global. / Annual percentage rate of charge.

Chama-se a atenção para o facto da desagregação por prazos usada neste Quadro corresponder aos prazos de fixação inicial da taxa de juro e não à maturidade contratual, que é o critério de desagregação aplicado às estatísticas das taxas de juro sobre saldos (ver Nota aos Quadros B.7.1.5 e B.7.1.6). Por exemplo, um novo empréstimo ao consumo a três anos com taxa de juro indexada, revista de 6 em 6 meses, é classificado neste Quadro no segmento "Empréstimos a particulares para consumo com prazo de fixação inicial de taxa até 1 ano", enquanto que um outro novo empréstimo ao consumo a três anos com taxa de juro fixa é classificado neste mesmo Quadro no segmento "Empréstimos a particulares para consumo com prazo de fixação inicial de taxa de 1 a 5 anos"; nos Quadros B.7.1.5 e B.7.1.6 estas duas operações são, em ambos os casos, classificadas no segmento "Empréstimos a particulares para consumo e outros fins - operações de 1 a 5 anos".
Saliente-se, ainda, que as taxas de juro das novas operações de empréstimos apresentadas neste Quadro, por serem agregadas com recurso exclusivo aos montantes das operações e por estarem desagregadas por prazo de fixação inicial de taxa e não por prazo contratual, não podem ser interpretadas como o contributo na margem para as taxas de juro dos saldos (ver Notas no fim da publicação relativas a este Capítulo). Tal implica, nomeadamente, que se perde o significado habitual dos *spreads* face aos indexantes relevantes.

It should be noted that the maturity breakdown used in this Table refers to the initial rate fixation period and not to the original maturity, which is the criterion applied to interest rate statistics on outstanding amounts (see Note to Tables B.7.1.5 and B.7.1.6). For example, a new consumer credit at 3 years with indexed interest rate, revised every 6 months, is classified in this Table in the segment "Consumer credit to private individuals with an initial rate fixation up to 1 year", whereas another new consumer credit at 3 years with fixed interest rate is classified under "Consumer credit to private individuals with an initial rate fixation over 1 and up to 5 years"; in Tables B.7.1.5 and B.7.1.6 these transactions are both recorded under "Consumer credit and loans to other purposes to private individuals - over 1 and up to 5 years".
Additionally, given that the interest rates on new business loans presented in this Table are weighted only by volumes and that the breakdown refers to the initial rate fixation period and not to the original maturity, the interest rates on new business should not be interpreted as a contribute at the margin to the interest rates on outstanding amounts (see Notes to this Chapter at the end of this publication). In particular, this implies that the usual meaning of spreads vis-à-vis the relevant reference rates is lost.

B.7.1.2 MONTANTES DE NOVAS OPERAÇÕES DE EMPRÉSTIMOS[1] CONCEDIDOS POR INSTITUIÇÕES FINANCEIRAS MONETÁRIAS A RESIDENTES NA ÁREA DO EURO

NEW LOANS[1] GRANTED BY MONETARY FINANCIAL INSTITUTIONS TO RESIDENTS IN THE EURO AREA

Volumes mensais / **Monthly volumes**

Fonte / Source: Banco de Portugal

10^6euros

		Sociedades não financeiras				Particulares						
		Operações até 1 milhão de euros		Operações acima de 1 milhão de euros		Para habitação		Para consumo			Para outros fins	
		Total	do qual: com prazo de fixação inicial de taxa até 1 ano[2]	Total	do qual: com prazo de fixação inicial de taxa até 1 ano[2]	Total	do qual: com prazo de fixação inicial de taxa até 1 ano[2]	Total	do qual: com prazo de fixação inicial de taxa até 1 ano[2]	do qual: com prazo de fixação inicial de taxa de 1 a 5 anos[2]	Total	do qual: com prazo de fixação inicial de taxa até 1 ano[2]
		1	2	3	4	5	6	7	8	9	10	11
03	Dez	2 753	2 698	3 369	3 354	1 604	1 592	417	256	101	473	438
04	Dez	3 286	3 222	4 338	4 284	1 870	1 770	463	296	76	753	699
05	Mar	2 601	2 568	2 021	1 997	1 425	1 403	354	213	65	505	457
	Abr	2 488	2 459	1 870	1 837	1 412	1 395	302	181	55	431	383
	Mai	2 543	2 510	1 874	1 846	1 484	1 470	334	204	53	569	495
	Jun	2 676	2 624	2 525	2 357	1 564	1 552	349	213	58	501	454
	Jul	2 857	2 798	2 506	2 395	1 546	1 537	342	220	47	614	566
	Ago	2 449	2 401	2 040	1 975	1 450	1 441	312	194	43	487	426
	Set	2 492	2 454	1 643	1 554	1 636	1 625	314	195	48	498	438
	Out	2 597	2 569	1 913	1 907	1 498	1 489	294	197	38	413	367
	Nov	2 635	2 603	1 924	1 899	1 559	1 548	320	222	37	577	529
	Dez	2 909	2 863	3 379	3 330	1 695	1 671	385	252	53	651	604
06	Jan	2 555	2 523	2 263	2 260	1 582	1 557	283	183	35	591	479
	Fev	2 296	2 259	1 755	1 719	1 412	1 388	320	218	37	380	345
	Mar	2 753	2 719	2 263	2 196	1 776	1 747	421	276	62	505	458
	Abr	2 163	2 141	2 278	2 246	1 331	1 310	437	341	34	338	312
	Mai	2 045	2 014	1 727	1 665	1 629	1 610	423	282	52	357	315
	Jun	2 604	2 571	3 042	2 867	1 604	1 588	437	277	65	503	460
	Jul	2 507	2 467	2 394	2 346	1 547	1 533	401	229	58	865	835
	Ago	2 454	2 394	2 281	2 248	1 466	1 451	386	230	47	605	572

	1	2	3	4	5	6	7	8	9	10	11
	Total	with initial rate fixation up to 1 year[2] of which:	Total	with initial rate fixation up to 1 year[2] of which:	Total	with initial rate fixation up to 1 year[2] of which:	Total	with initial rate fixation up to 1 year[2] of which:	with initial rate fixation over 1 and up to 5 years[2] of which:	Total	with initial rate fixation up to 1 year[2] of which:
	Transactions up to and including EUR 1 million		Transactions over EUR 1 million		For house purchases		Consumer credit			Other purposes	
	Non-financial corporations				Private individuals						

(1) Operações denominadas em euros e excluindo os descobertos bancários. / Transactions denominated in euros and excluding bank overdrafts.
(2) Inclui operações a taxa variável./ Includes floating rate loans.

Chama-se a atenção para o facto da desagregação por prazos usada neste Quadro corresponder aos prazos de fixação inicial da taxa de juro e não à maturidade contratual, que é o critério de desagregação aplicado às estatísticas das taxas de juro sobre saldos (ver Nota aos Quadros B.7.1.5 e B.7.1.6). Por exemplo, um novo empréstimo ao consumo a três anos com taxa de juro indexada, revista de 6 em 6 meses, é classificado neste Quadro no segmento "Empréstimos a particulares para consumo com prazo de fixação inicial de taxa até 1 ano", enquanto que um outro novo empréstimo ao consumo a três anos com taxa de juro fixa é classificado neste mesmo Quadro no segmento "Empréstimos a particulares para consumo com prazo de fixação inicial de taxa de 1 a 5 anos"; nos Quadros B.7.1.5 e B 7.1.6 estas duas operações são, em ambos os casos, classificadas no segmento "Empréstimos a particulares para consumo e outros fins - operações de 1 a 5 anos".

It should be noted that the maturity breakdown used in this Table refers to the initial rate fixation period and not to the original maturity, which is the criterion applied to interest rate statistics on outstanding amounts (see Note to Tables B.7.1.5 and B.7.1.6). For example, a new consumer credit at 3 years with indexed interest rate, revised every 6 months, is classified in this Table in the segment "Consumer credit to private individuals with an initial rate fixation up to 1 year", whereas another new consumer credit at 3 years with fixed interest rate is classified under "Consumer credit to private individuals with an initial rate fixation over 1 and up to 5 years"; in Tables B.7.1.5 and B.7.1.6 these transactions are both recorded under "Consumer credit and loans to other purposes to private individuals - over 1 and up to 5 years".

B.7.1.3 TAXAS DE JURO SOBRE NOVAS OPERAÇÕES DE DEPÓSITOS COM PRAZO ACORDADO[1] DE RESIDENTES NA ÁREA DO EURO EM INSTITUIÇÕES FINANCEIRAS MONETÁRIAS

Médias ponderadas

INTEREST RATES ON NEW DEPOSITS WITH AGREED MATURITY[1] PLACED BY RESIDENTS IN THE EURO AREA WITH MONETARY FINANCIAL INSTITUTIONS

Weighted averages

Fonte / Source: Banco de Portugal

Em percentagem / In percentages

	Sociedades não financeiras		Particulares	
	Total	do qual: Até 1 ano	Total	do qual: Até 1 ano
	1	2	3	4
03 Dez	2.15	2.15	1.86	1.85
04 Dez	2.21	2.20	1.89	1.89
05 Mar	2.07	2.07	1.84	1.84
Abr	2.14	2.14	1.87	1.87
Mai	2.08	2.08	1.81	1.81
Jun	2.07	2.07	1.82	1.82
Jul	2.12	2.12	1.86	1.86
Ago	2.10	2.10	1.85	1.84
Set	2.10	2.10	1.86	1.87
Out	2.15	2.14	1.89	1.89
Nov	2.18	2.18	1.93	1.94
Dez	2.40	2.40	1.99	1.98
06 Jan	2.36	2.36	1.99	1.99
Fev	2.39	2.39	2.03	2.03
Mar	2.34	2.32	2.22	2.21
Abr	2.63	2.63	2.20	2.20
Mai	2.66	2.66	2.25	2.22
Jun	2.87	2.87	2.29	2.28
Jul	2.83	2.84	2.52	2.51
Ago	2.96	2.96	2.62	2.59

	1	2	3	4
	Total	Up to 1 year of which:	Total	Up to 1 year of which:
	Non-financial corporations		Private individuals	

(1) Operações denominadas em euros relativas a depósitos a prazo e de poupança e equiparados a depósitos (excluindo acordos de recompra e depósitos com pré-aviso). / Transactions denominated in euros regarding deposits with agreed maturity, savings' deposits and deposit-like instruments (excluding repurchase agreements and deposits redeemable at notice).

As taxas de juro das novas operações de depósito apresentadas neste Quadro, por serem agregadas com recurso exclusivo aos montantes das operações, não podem ser interpretadas como o contributo na margem para as taxas de juro dos saldos (ver Notas no fim da publicação relativas a este Capítulo). Tal implica, nomeadamente, que se perde o significado habitual dos *spreads* face aos indexantes relevantes.

Given that the interest rates on new business loans presented in this Table are weighted only by volumes and that the breakdown refers to the initial rate fixation period of the rate and not to the original maturity, the interest rates on new business should not be interpreted as a contribute at the margin to the interest rates on outstanding amounts (see Notes to this Chapter at the end of this publication). In particular, this implies that the usual

B.7.1.4 MONTANTES DE NOVAS OPERAÇÕES DE DEPÓSITOS COM PRAZO ACORDADO[1] DE RESIDENTES NA ÁREA DO EURO EM INSTITUIÇÕES FINANCEIRAS MONETÁRIAS

Volumes mensais

NEW DEPOSITS WITH AGREED MATURITY[1] PLACED BY RESIDENTS IN THE EURO AREA WITH MONETARY FINANCIAL INSTITUTIONS

Monthly volumes

Fonte / Source: Banco de Portugal

10^6 euros

	Sociedades não financeiras		Particulares	
	Total	do qual: Até 1 ano	Total	do qual: Até 1 ano
	1	2	3	4
03 Dez	4 488	4 478	8 446	7 879
04 Dez	11 878	11 854	10 153	9 305
05 Mar	7 807	7 794	8 115	7 797
Abr	7 139	7 121	7 592	7 296
Mai	6 508	6 498	7 098	6 698
Jun	8 455	8 096	7 042	6 717
Jul	8 753	8 733	7 743	7 411
Ago	8 518	8 504	7 412	6 895
Set	11 188	11 022	7 231	6 899
Out	10 145	10 123	6 623	6 339
Nov	9 042	9 033	5 992	5 623
Dez	10 676	10 659	6 063	5 543
06 Jan	11 452	11 338	6 760	6 118
Fev	8 091	8 048	5 512	5 161
Mar	10 263	10 199	6 797	6 338
Abr	9 122	9 108	4 969	4 706
Mai	10 087	10 067	5 562	5 080
Jun	8 954	8 921	5 725	5 342
Jul	7 437	7 409	7 118	6 860
Ago	10 318	10 297	7 592	7 087

	1	2	3	4
	Total	Up to 1 year of which:	Total	Up to 1 year of which:
	Non-financial corporations		Private individuals	

(1) Operações denominadas em euros relativas a depósitos a prazo e de poupança e equiparados a depósitos (excluindo acordos de recompra e depósitos com pré-aviso). / Transactions denominated in euros regarding deposits with agreed maturity, savings' deposits and deposit-like instruments (excluding repurchase agreements and deposits redeemable at notice).

B.7.1.5 TAXAS DE JURO DE SALDOS DE EMPRÉSTIMOS[1] CONCEDIDOS POR INSTITUIÇÕES FINANCEIRAS MONETÁRIAS A RESIDENTES NA ÁREA DO EURO

Médias ponderadas

INTEREST RATES ON OUTSTANDING AMOUNTS OF LOANS[1] GRANTED BY MONETARY FINANCIAL INSTITUTIONS TO RESIDENTS IN THE EURO AREA

Weighted averages

Fonte / Source: Banco de Portugal

Em percentagem / In percentages

		Sociedades não financeiras			Particulares					Por memória: descobertos bancários	
					Habitação		Consumo e outros fins				
		Até 1 ano[2]	De 1 a 5 anos[2]	A mais de 5 anos[2]	Total	do qual: A mais de 5 anos[2]	Até 1 ano[2]	De 1 a 5 anos[2]	A mais de 5 anos[2]	Sociedades não financeiras	Particulares
		1	2	3	4	5	6	7	8	9	10
03	Dez	4.61	4.15	4.14	3.84	3.82	8.94	7.85	6.74	4.29	9.80
04	Dez	4.53	4.17	4.08	3.78	3.75	8.74	7.88	6.49	4.26	9.48
05	Mar	4.54	4.21	4.06	3.75	3.72	9.09	7.91	6.67	4.20	10.07
	Abr	4.57	4.17	4.05	3.73	3.71	9.04	8.05	6.71	4.23	9.96
	Mai	4.57	4.14	4.04	3.71	3.69	9.19	7.42	6.72	4.19	10.25
	Jun	4.55	4.13	4.00	3.69	3.67	9.09	7.48	6.68	4.19	9.91
	Jul	4.63	4.10	3.99	3.67	3.65	9.04	7.53	6.71	4.34	9.99
	Ago	4.54	4.10	4.01	3.65	3.63	8.84	7.63	6.69	4.20	9.61
	Set	4.48	4.08	4.02	3.65	3.63	8.94	7.49	6.67	4.09	9.77
	Out	4.53	4.10	4.03	3.64	3.61	9.06	7.51	6.73	4.21	9.90
	Nov	4.60	4.14	4.09	3.66	3.64	9.17	7.52	6.76	4.23	10.15
	Dez	4.69	4.21	4.18	3.73	3.71	8.93	7.47	6.92	4.28	9.79
06	Jan	4.82	4.28	4.22	3.82	3.79	9.34	7.43	6.89	4.52	10.41
	Fev	4.84	4.33	4.26	3.87	3.85	9.52	7.46	6.92	4.56	10.70
	Mar	4.98	4.44	4.36	3.96	3.94	9.32	7.58	6.98	4.62	10.32
	Abr	5.07	4.51	4.44	4.04	4.03	9.44	7.63	7.03	4.74	10.54
	Mai	5.18	4.58	4.50	4.13	4.11	9.55	7.66	6.98	4.93	10.65
	Jun	5.19	4.69	4.62	4.22	4.20	9.71	7.68	7.07	4.85	10.88
	Jul	5.24	4.77	4.68	4.29	4.28	9.55	7.69	7.13	4.96	11.00
	Ago	5.24	4.83	4.81	4.39	4.37	9.43	8.22	7.21	4.98	10.48

	1	2	3	4	5	6	7	8	9	10
	Up to 1 year[2]	Over 1 and up to 5 years[2]	Over 5 years[2]	Total	Over 5 years[2] of which	Up to 1 year[2]	Over 1 and up to 5 years[2]	Over 5 years[2]	Non-financial corporations	Private individuals
	Non-financial corporations			For house purchases		Consumer credit and other purposes				
				Private individuals					Memo items: bank overdrafts	

(1) Operações denominadas em euros. / Transactions denominated in euros.
(2) O prazo relevante é o prazo contratual das operações. / Breakdown by original maturity.

Chama-se a atenção para o facto da desagregação por prazos usada neste Quadro corresponder à maturidade contratual, enquanto nos Quadros B.7.1.1 e B.7.1.2, relativos a novas operações, o critério de desagregação respeita aos prazos de fixação inicial da taxa de juro (ver Nota aos Quadros B.7.1.1 e B.7.1.2). Por exemplo, tanto um empréstimo ao consumo a três anos com taxa de juro indexada, revista de 6 em 6 meses, como um empréstimo ao consumo a três anos com taxa de juro fixa são classificados neste Quadro no mesmo segmento, ou seja em "Empréstimos a particulares para consumo e outros fins - operações de 1 a 5 anos", enquanto nos Quadros B.7.1.1 e B.7.1.2 estas duas operações são classificadas em segmentos distintos, respectivamente em "Empréstimos a particulares para consumo com prazo de fixação inicial de taxa até 1 ano" e em "Empréstimos a particulares para consumo com prazo de fixação inicial de taxa de 1 a 5 anos".

It should be noted that the maturity breakdown used in this Table refers to the original maturity and not to the initial rate fixation period, which is the criterion applied to the interest rate statistics on new business (see Note to Tables B.7.1.1 and B.7.1.2). For example, both a new consumer credit at 3 years with indexed interest rate, revised every 6 months, and with fixed interest rate are classified in this Table in the same segment "Consumer credit and loans to other purposes to private individuals - over 1 and up to 5 years", whereas in Tables B.7.1.1 and B.7.1.2 they are included in separate segments, "Consumer credit to private individuals with an initial rate fixation up to 1 year" and "Consumer credit to private individuals with an initial rate fixation over 1 and up to 5 years", respectively.

B.7.1.6 SALDOS DE EMPRÉSTIMOS[1] CONCEDIDOS POR INSTITUIÇÕES FINANCEIRAS MONETÁRIAS A RESIDENTES NA ÁREA DO EURO

Saldos em fim de mês

OUTSTANDING AMOUNTS OF LOANS[1] GRANTED BY MONETARY FINANCIAL INSTITUTIONS TO RESIDENTS IN THE EURO AREA

End-of-month figures

Fonte / Source: Banco de Portugal

10^6 euros

		Sociedades não financeiras			Particulares					Por memória: descobertos bancários	
					Habitação		Consumo e outros fins				
		Até 1 ano[2]	De 1 a 5 anos[2]	A mais de 5 anos[2]	Total	do qual: A mais de 5 anos[2]	Até 1 ano[2]	De 1 a 5 anos[2]	A mais de 5 anos[2]	Sociedades não financeiras	Particulares
		1	2	3	4	5	6	7	8	9	10
03	Dez	40 591	21 106	19 876	66 425	65 451	5 912	5 837	6 722	23 598	3 101
04	Dez	38 887	21 717	22 451	71 101	70 189	6 034	6 120	7 672	22 007	3 167
05	Mar	38 389	21 204	23 288	73 463	72 574	5 942	6 239	8 081	21 161	3 101
	Abr	38 277	21 649	23 757	74 680	73 775	5 841	6 074	7 833	21 269	3 016
	Mai	38 186	21 187	24 241	75 698	74 808	6 025	5 801	8 223	21 035	3 073
	Jun	38 678	21 505	24 754	76 701	75 806	6 056	5 800	8 324	21 155	3 193
	Jul	38 399	21 863	25 222	77 792	76 804	6 004	5 667	8 420	20 845	3 178
	Ago	38 228	21 773	25 583	78 643	77 662	6 123	5 502	8 520	20 647	3 321
	Set	37 943	21 857	25 944	78 550	77 546	6 130	5 228	8 668	20 458	3 327
	Out	38 075	22 033	26 098	79 483	78 481	6 233	5 259	8 762	20 491	3 405
	Nov	38 735	22 130	26 349	80 620	79 620	6 043	5 224	8 824	20 856	3 233
	Dez	38 594	21 525	26 759	79 452	78 444	6 344	5 522	8 766	20 391	3 478
06	Jan	38 564	21 631	27 141	80 488	79 458	6 204	5 492	8 841	20 676	3 412
	Fev	38 347	22 113	27 344	81 294	80 331	6 120	5 514	8 886	20 681	3 307
	Mar	38 453	22 566	27 831	86 061	85 102	6 382	5 537	9 542	20 749	3 486
	Abr	38 364	22 614	28 357	86 754	85 832	6 398	5 539	9 703	20 024	3 457
	Mai	38 802	23 154	28 526	88 128	87 172	6 621	5 483	9 854	20 350	3 636
	Jun	38 762	22 950	29 585	89 070	88 120	6 643	5 706	10 016	20 340	3 689
	Jul	38 919	22 967	29 853	89 994	89 027	7 145	5 713	10 111	20 322	3 845
	Ago	38 901	23 218	30 142	90 850	89 863	7 131	5 822	10 111	20 212	3 752

	1	2	3	4	5	6	7	8	8	10
	Up to 1 year[2]	Over 1 and up to 5 years[2]	Over 5 years[2]	Total	Over 5 years[2] of which:	Up to 1 year[2]	Over 1 and up to 5 years[2]	Over 5 years[2]	Non-financial corporations	Private individuals
	Non-financial corporations			For house purchases		Consumer credit and other purposes				
				Private individuals					Memo items: bank overdrafts	

(1) Operações denominadas em euros./ Transactions denominated in euros.
(2) O prazo relevante é o prazo contratual das operações. / Breakdown by original maturity.

Chama-se a atenção para o facto da desagregação por prazos usada neste Quadro corresponder à maturidade contratual, enquanto nos Quadros B.7.1.1 e B.7.1.2, relativos a novas operações, o critério de desagregação respeita aos prazos de fixação inicial da taxa de juro (ver Nota aos Quadros B.7.1.1 e B.7.1.2). Por exemplo, tanto um empréstimo ao consumo a três anos com taxa de juro indexada, revista de 6 em 6 meses, como um empréstimo ao consumo a três anos com taxa de juro fixa são classificados neste Quadro no mesmo segmento, ou seja em "Empréstimos a particulares para consumo e outros fins - operações de 1 a 5 anos", enquanto nos Quadros B.7.1.1 e B.7.1.2 estas duas operações são classificadas em segmentos distintos, respectivamente em "Empréstimos a particulares para consumo com prazo de fixação inicial de taxa até 1 ano" e em "Empréstimos a particulares para consumo com prazo de fixação inicial de taxa de 1 a 5 anos".

It It should be noted that the maturity breakdown used in this Table refers to the original maturity and not to the initial rate fixation period, which is the criteria applied to the interest rate statistics on new business (see Note to Tables B.7.1.1 and B.7.1.2). For example, both a new consumer credit at 3 years with indexed interest rate, revised every 6 months, and with fixed interest rate are classified in this Table in the same segment "Consumer credit and loans to other purposes to private individuals - over 1 and up to 5 years", whereas in Tables B.7.1.1 and B.7.1.2 they are included in separate segments, "Consumer credit to private individuals with an initial rate fixation up to 1 year" and "Consumer credit to private individuals with an initial rate fixation over 1 and up to 5 years", respectively.

B.7.1.7 TAXAS DE JURO DE SALDOS DE DEPÓSITOS COM PRAZO ACORDADO[1] DE RESIDENTES NA ÁREA DO EURO EM INSTITUIÇÕES FINANCEIRAS MONETÁRIAS

Médias ponderadas

INTEREST RATES ON OUTSTANDING AMOUNTS OF DEPOSITS WITH AGREED MATURITY[1] PLACED BY RESIDENTS IN THE EURO AREA WITH MONETARY FINANCIAL INSTITUTIONS

Weighted averages

Fonte / Source: Banco de Portugal

Em percentagem / In percentages

	Sociedades não financeiras			Particulares		
	Responsabilidades à vista	Depósitos com prazo acordado[1]		Responsabilidades à vista	Depósitos com prazo acordado[1]	
		Até 2 anos	A mais de 2 anos		Até 2 anos	A mais de 2 anos
	1	2	3	4	5	6
03 Dez	0.48	2.30	4.71	0.25	1.99	2.42
04 Dez	0.51	2.29	4.68	0.20	1.98	2.32
05 Mar	0.48	2.16	4.68	0.14	1.96	2.31
Abr	0.47	2.17	4.70	0.14	1.95	2.30
Mai	0.47	2.15	4.69	0.14	1.95	2.29
Jun	0.45	2.17	4.68	0.14	1.94	2.28
Jul	0.46	2.13	4.65	0.14	1.93	2.29
Ago	0.47	2.13	4.65	0.14	1.92	2.33
Set	0.45	2.13	4.64	0.15	1.91	2.32
Out	0.44	2.13	4.65	0.15	1.91	2.32
Nov	0.43	2.16	4.64	0.14	1.92	2.31
Dez	0.71	2.46	4.62	0.15	1.93	2.32
06 Jan	0.52	2.39	4.89	0.15	1.94	2.34
Fev	0.49	2.43	4.89	0.15	1.96	2.31
Mar	0.54	2.55	4.88	0.15	1.99	2.37
Abr	0.55	2.60	4.88	0.16	2.01	2.36
Mai	0.56	2.62	4.86	0.15	2.02	2.39
Jun	0.56	2.79	4.85	0.15	2.05	2.41
Jul	0.59	2.83	4.84	0.13	2.10	2.44
Ago	0.68	2.95	5.20	0.15	2.16	2.48
	1	2	3	4	5	6
	Overnight	Up to 2 years	Over 2 years	Overnight	Up to 2 years	Over 2 years
		Deposits with agreed maturity[1]			Deposits with agreed maturity[1]	
	Non-financial corporations			Private individuals		

(1) Operações denominadas em euros relativas a depósitos a prazo e de poupança e equiparados a depósitos (excluindo acordos de recompra e depósitos com pré-aviso). / Transactions denominated in euros regarding deposits with agreed maturity, savings' deposits and deposit-like instruments (excluding repurchase agreements and deposits redeemable at notice).

B.7.1.8 SALDOS DE DEPÓSITOS COM PRAZO ACORDADO[1] DE RESIDENTES NA ÁREA DO EURO EM INSTITUIÇÕES FINANCEIRAS MONETÁRIAS

Saldos em fim de mês

OUTSTANDING AMOUNTS OF DEPOSITS WITH AGREED MATURITY[1] PLACED BY RESIDENTS IN THE EURO AREA WITH MONETARY FINANCIAL INSTITUTIONS

End-of-month figures

Fonte / Source: Banco de Portugal

10^6 euro

	Sociedades não financeiras			Particulares		
	Responsabilidades à vista	Depósitos com prazo acordado[1]		Responsabilidades à vista	Depósitos com prazo acordado[1]	
		Até 2 anos	A mais de 2 anos		Até 2 anos	A mais de 2 anos
	1	2	3	4	5	6
03 Dez	13 712	10 751	1 306	26 481	57 530	2 772
04 Dez	13 564	14 482	1 286	27 189	57 490	4 323
05 Mar	12 727	14 509	1 256	26 978	56 297	4 495
Abr	12 665	14 151	1 254	27 347	56 243	4 494
Mai	13 295	13 645	1 242	27 532	56 030	4 559
Jun	13 334	14 032	1 245	28 945	55 176	4 504
Jul	13 463	14 148	1 244	29 876	55 620	4 511
Ago	13 244	15 625	1 247	29 094	55 215	4 530
Set	14 100	16 953	1 246	29 189	55 267	4 532
Out	14 341	17 071	1 242	28 591	55 242	4 441
Nov	14 191	17 592	1 228	29 871	55 167	4 394
Dez	16 036	17 629	1 224	29 768	55 806	4 457
06 Jan	14 470	17 165	1 221	29 346	55 489	4 543
Fev	13 154	17 415	1 213	29 343	55 802	4 464
Mar	13 373	18 013	1 248	28 756	55 602	4 504
Abr	13 150	16 089	1 248	29 132	54 987	4 306
Mai	14 425	17 209	1 233	28 628	54 500	4 020
Jun	13 759	15 750	1 234	29 827	54 611	4 037
Jul	14 435	14 811	1 235	30 616	55 898	4 000
Ago	13 750	15 369	1 235	29 938	56 404	4 152
	1	2	3	4	5	6
	Overnight	Up to 2 years	Over 2 years	Overnight	Up to 2 years	Over 2 years
		Deposits with agreed maturity[1]			Deposits with agreed maturity[1]	

(1) Operações denominadas em euros relativas a depósitos a prazo e de poupança e equiparados a depósitos (excluindo acordos de recompra e depósitos com pré-aviso). / Transactions denominated in euros regarding deposits with agreed maturity, savings' deposits and deposit-like instruments (excluding repurchase agreements and deposits redeemable at notice).

B.7.2.1 CUSTOS POR NATUREZA DE OUTRAS INSTITUIÇÕES FINANCEIRAS MONETÁRIAS[1] (continua)

Valores acumulados desde o início do ano

OTHER MONETARY FINANCIAL INSTITUTIONS' OPERATING COSTS[1] (to be continued)

Cumulative values since the beginning of the year

Fonte / Source: Banco de Portugal

10^6 euros

		Recursos de instituições de crédito				Outros recursos					
		Instituições de crédito no País		Instituições de crédito no estrangeiro	Total	Depósitos	Empréstimos	Títulos	Capitais próprios e equiparados	Garantias recebidas	Compromissos assumidos por terceiros
		das quais: Banco de Portugal	Total								
		1	2	3	4=2+3	5	6	7	8	9	10
01	Mar	18	256	818	1 074	899	0	511	109	0	0
	Jun	30	476	1 688	2 164	1 791	0	1 011	226	1	0
	Set	39	673	2 485	3 158	2 618	0	1 558	341	1	1
	Dez	44	845	3 357	4 202	3 418	1	2 206	450	3	1
02	Mar	6	199	702	901	714	0	507	96	0	1
	Jun	10	380	1 437	1 817	1 411	1	974	187	1	1
	Set	12	593	2 193	2 786	2 130	1	2 079	282	1	3
	Dez	15	830	2 997	3 827	2 906	1	2 381	380	2	5
03	Mar	1	193	681	874	634	0	570	88	1	1
	Jun	3	383	1 347	1 730	1 209	1	819	169	2	2
	Set	4	562	1 976	2 537	1 721	1	1 192	246	2	3
	Dez	5	718	2 603	3 320	2 213	1	1 571	325	3	4
04	Mar	3	147	618	765	478	2	359	75	1	2
	Jun	12	294	1 246	1 540	955	3	659	148	2	4
	Set	26	449	1 901	2 350	1 448	4	911	219	3	7
	Dez	43	619	2 594	3 214	1 972	6	1 118	292	4	7
05	Mar	25	133	672	806	503	2	537	73	1	0
	Jun	56	268	1 377	1 645	1 026	4	938	141	2	0
	Set	84	395	2 116	2 511	1 545	10	1 399	213	3	0
	Dez	114	515	2 819	3 334	2 257	17	1 751	308	4	1
06	Mar	40	147	848	995	702	9	669	75	2	0
	Jun	89	309	1 746	2 055	1 327	20	1 486	158	3	0

	1	2	3	4=2+3	5	6	7	8	9	10
	Banco de Portugal	Total	Foreign credit institutions	Total	Deposits	Loans	Securities	Capital accounts	Received guarantees	Commitments assumed by third parties
	of which: Domestic credit institutions									
	Credit institutions resources				Other resources					

B.7.2.1 CUSTOS POR NATUREZA DE OUTRAS INSTITUIÇÕES FINANCEIRAS MONETÁRIAS[1] (continuação)

Valores acumulados desde o início do ano

OTHER MONETARY FINANCIAL INSTITUTIONS' OPERATING COSTS[1] (continued)

Cumulative values since the beginning of the year

Fonte / Source: Banco de Portugal

10^6 euros

		Operações cambiais, de taxa de juro e sobre cotações				Serviços bancários e operações realizadas por terceiros	Outros custos				Total
		das quais:			Total		dos quais:			Total	
		Operações cambiais à vista	Operações cambiais a prazo	Operações de *swap*			Custos com o pessoal	Fornecimentos e serviços de terceiros	Amortizações e provisões do exercício		
		11	12	13	14	15	16	17	18	19	20=4+...+10+14+15+19
01	Mar	1 373	135	1 697	3 558	42	519	370	572	2 297	8 491
	Jun	2 469	157	3 091	6 331	90	1 069	791	1 183	4 113	15 728
	Set	3 626	210	4 506	9 126	138	1 529	1 210	1 731	5 742	22 682
	Dez	4 410	265	5 878	11 612	190	2 088	1 717	2 731	7 900	29 981
02	Mar	885	57	1 414	2 542	53	518	415	887	2 180	6 994
	Jun	2 088	275	2 786	5 525	112	1 048	875	1 670	4 202	14 230
	Set	3 054	269	4 358	8 414	169	1 590	1 328	2 360	6 249	22 115
	Dez	4 203	296	5 748	11 185	229	2 164	1 835	3 461	8 737	29 652
03	Mar	1 308	43	1 344	2 870	54	535	423	643	1 925	7 017
	Jun	2 721	92	3 400	6 876	111	1 096	888	1 690	4 376	15 294
	Set	4 363	108	5 161	10 646	170	1 638	1 364	2 510	6 554	23 073
	Dez	5 961	168	7 546	15 220	239	2 199	1 817	3 585	9 070	31 966
04	Mar	1 229	59	2 888	4 619	64	540	463	779	2 127	8 491
	Jun	2 372	69	5 205	8 413	135	1 090	977	1 646	4 340	16 199
	Set	3 353	77	7 803	12 570	210	1 660	1 444	2 525	6 604	24 327
	Dez	4 105	207	11 417	18 338	283	2 259	2 023	3 726	9 300	34 534
05	Mar	2 306	56	7 726	11 923	59	596	470	735	2 643	16 548
	Jun	4 151	82	11 280	19 122	138	1 228	983	1 567	5 138	28 154
	Set	5 048	88	16 730	26 888	206	1 862	1 498	2 392	6 778	39 554
	Dez	6 180	89	20 241	32 406	269	2 716	2 099	3 318	9 530	49 877
06	Mar	1 969	1	15 556	27 106	75	754	444	906	2 444	32 077
	Jun	4 046	1	8 804	30 750	151	1 419	955	1 560	4 640	40 589

	11	12	13	14	15	16	17	18	19	20=4+...+10+14+15+19
	Spot foreign exchange operations	Forward foreign exchange operations	Swap operations	Total	Bank services and third parties operations	Personnel costs	Supplies and services from third parties	Depreciation and provisions	Total	Total
	of which:					of which:				
	Foreign exchange, interest rate and quotation operations					Other costs				

(1) A alteração do normativo contabilístico a partir de Janeiro 2005 teve impacte nas séries apresentadas./The change of the accounting framework as of January 2005 affected the series presented.

B.7.2.2 PROVEITOS POR NATUREZA DE OUTRAS INSTITUIÇÕES FINANCEIRAS MONETÁRIAS[1] (continua)

Valores acumulados desde o início do ano

OTHER MONETARY FINANCIAL INSTITUTIONS' OPERATING INCOME[1] (to be continued)

Cumulative values since the beginning of the year

Fonte / Source: Banco de Portugal

10^6 euros

		Aplicações em instituições de crédito				Outras aplicações			
		Instituições de crédito no país		Instituições de crédito no estrangeiro	Total	Crédito	Títulos	Garantias prestadas	Compromissos perante terceiros
		das quais: Banco de Portugal	Total						
		1	2	3	4=2+3	5	6	7	8
01	Mar	78	348	503	851	2 417	749	38	10
	Jun	157	677	996	1 673	4 924	1 526	77	21
	Set	227	987	1 463	2 450	7 255	2 111	115	28
	Dez	287	1 264	1 908	3 172	9 659	3 056	159	37
02	Mar	52	287	336	622	2 256	756	46	11
	Jun	100	570	686	1 256	4 472	1 505	88	22
	Set	151	867	1 072	1 939	6 791	2 514	135	36
	Dez	205	1 181	1 433	2 614	9 169	3 222	183	48
03	Mar	36	253	282	535	2 198	743	47	13
	Jun	69	499	552	1 051	4 297	1 526	98	28
	Set	97	724	810	1 534	6 270	2 137	151	39
	Dez	120	910	1 101	2 011	8 247	2 835	205	53
04	Mar	22	184	264	448	1 931	792	53	13
	Jun	43	363	525	888	3 844	1 306	111	36
	Set	65	552	814	1 367	5 815	1 741	167	49
	Dez	83	757	1 150	1 907	7 818	2 722	227	73
05	Mar	17	156	292	448	1 975	814	55	5
	Jun	33	300	606	906	3 989	1 887	118	12
	Set	51	440	920	1 360	6 031	2 696	174	17
	Dez	68	567	1 343	1 910	7 928	3 555	229	22
06	Mar	20	160	359	519	2 202	1 370	56	2
	Jun	41	320	762	1 083	4 349	2 562	119	7

		Investment on credit institutions				Other investments			
		1 Banco de Portugal (of which: Domestic credit institutions)	2 Total	3 Foreign credit institutions	4=2+3 Total	5 Credit	6 Securities	7 Guarantees	8 Commitments vis-à-vis third parties

B.7.2.2 PROVEITOS POR NATUREZA DE OUTRAS INSTITUIÇÕES FINANCEIRAS MONETÁRIAS[1] (continuação)

Valores acumulados desde o início do ano

OTHER MONETARY FINANCIAL INSTITUTIONS' OPERATING INCOME[1] (continued)

Cumulative values since the beginning of the year

Fonte / Source: Banco de Portugal

10^6 euros

		Operações cambiais, de taxa de juro e sobre cotações				Serviços bancários e operações realizadas por conta de terceiros	Outros proveitos	Total	Resultado de exploração
		dos quais: Operações cambiais à vista	Operações cambiais a prazo	Operações de *swap*	Total				
		9	10	11	12	13	14	15=4+...+8+12+13+14	16
01	Mar	1 331	189	1 649	3 576	242	1 167	9 051	560
	Jun	2 533	104	3 033	6 324	494	1 911	16 949	1 221
	Set	3 718	141	4 446	9 129	751	2 424	24 264	1 582
	Dez	4 534	206	5 978	11 822	1 032	3 236	32 173	2 191
02	Mar	932	56	1 496	2 663	260	1 037	7 651	657
	Jun	2 201	167	2 909	5 666	532	1 803	15 342	1 113
	Set	3 192	162	4 422	8 469	800	2 572	23 256	1 141
	Dez	4 276	192	5 979	11 335	1 116	3 826	31 513	1 861
03	Mar	1 304	48	1 382	2 901	280	803	7 520	504
	Jun	2 695	104	3 552	6 985	581	1 829	16 396	1 102
	Set	4 377	109	5 408	10 835	906	2 715	24 587	1 514
	Dez	5 970	162	7 963	15 563	1 266	3 908	34 089	2 124
04	Mar	1 231	67	2 924	4 601	340	900	9 079	588
	Jun	2 389	86	5 295	8 502	706	1 850	17 242	1 043
	Set	3 402	71	7 916	12 655	1 054	2 913	25 761	1 434
	Dez	4 117	202	11 567	18 400	1 468	4 159	36 772	2 238
05	Mar	2 172	56	8 193	12 220	366	1 271	17 154	606
	Jun	3 966	80	11 694	19 249	752	2 413	29 325	1 171
	Set	4 955	86	17 114	27 075	1 150	2 592	41 094	1 541
	Dez	6 089	84	20 811	32 793	1 592	4 015	52 044	2 167
06	Mar	2 072	0	15 581	27 207	414	1 057	32 827	750
	Jun	4 095	2	8 767	30 757	826	2 054	41 755	1 167

		Foreign exchange, interest rate and quotation operations							
		9 Spot foreign exchange operations	10 Forward foreign exchange operations	11 Swap operations	12 Total (of which:)	13 Bank services and operations on account of third parties	14 Other income	15 =4+...+8+12+13+14 Total	16 Operating profit / loss

(1) A alteração do normativo contabilístico a partir de Janeiro 2005 teve impacte nas séries apresentadas./The change of the accounting framework as of January 2005 affected the series presented.

B.8 Informação sobre instituições financeiras não monetárias

B.8 Information on non-monetary financial institutions

B.8.1.1 BALANÇO DOS FUNDOS DE INVESTIMENTO MOBILIÁRIO[1]

BALANCE SHEET OF MUTUAL FUNDS[1]

Valores líquidos por tipo de fundo[2]

Net values broken down by type of funds[2]

Saldos em fim de trimestre

End-of-quarter figures

Fonte / Source: CMVM e Banco de Portugal./ Securities Market Commission and Banco de Portugal

10^6 euros

		Fundos de acções	Fundos de obrigações	Fundos de tesouraria[1]	Fundos de poupança reforma	Fundos de poupança em acções	Fundos de fundos	Fundos mistos	Fundos especiais de investimento	Não classificados	Total
		1	2	3	4	5	6	7	8	9	10=1+...+9
01	Mar	2 600.8	5 885.5	6 350.9	1 227.2	473.9	2 570.9	1 913.9	0.0	0.0	21 023.1
	Jun	2 314.7	6 010.6	6 419.8	1 211.2	417.7	2 440.3	1 756.0	0.0	0.0	20 570.3
	Set	1 808.3	6 192.5	6 909.2	1 203.5	355.4	1 987.0	1 524.8	0.0	0.0	19 980.6
	Dez	2 025.1	6 466.6	7 464.2	1 306.2	439.6	1 884.4	1 514.7	0.0	0.0	21 100.8
02	Mar	2 252.1	6 740.2	7 791.0	1 295.5	448.2	1 731.2	1 204.8	0.0	0.0	21 463.0
	Jun	1 868.2	6 871.3	8 086.0	1 277.1	402.5	1 495.9	1 133.0	0.0	0.0	21 134.0
	Set	1 287.4	6 873.3	8 128.0	1 279.2	317.9	1 259.9	973.5	0.0	0.0	20 119.4
	Dez	1 317.4	6 597.6	8 262.5	1 355.5	349.5	1 113.9	947.3	0.0	0.0	19 943.8
03	Mar	1 130.3	6 819.2	8 315.3	1 345.5	329.4	969.0	954.6	0.0	0.0	19 863.3
	Jun	1 347.8	7 252.4	8 227.7	1 383.5	365.7	957.6	968.3	0.0	0.0	20 502.9
	Set	1 258.9	7 794.0	8 375.3	1 410.8	367.8	923.4	1 029.1	0.0	0.0	21 159.3
	Dez	1 383.5	8 161.2	8 213.9	1 533.1	394.7	944.8	1 168.4	0.0	0.0	21 799.5
04	Mar	1 424.1	8 463.6	7 945.3	1 562.4	440.5	960.2	1 232.6	30.6	0.0	22 059.3
	Jun	1 470.0	8 592.1	7 860.7	1 576.0	428.9	1 034.0	1 262.7	100.6	0.0	22 325.0
	Set	1 428.8	8 917.1	7 857.0	1 627.0	419.7	1 003.1	1 256.2	122.3	0.0	22 631.3
	Dez	1 423.9	8 951.2	7 809.6	1 816.7	415.8	1 017.6	1 344.0	567.0	0.0	23 345.7
05	Mar	1 500.9	9 329.3	7 734.9	1 895.2	421.4	1 117.7	1 468.3	732.0	0.0	24 199.7
	Jun	1 563.1	9 564.6	7 847.9	1 955.3	406.3	1 191.2	1 398.6	1 001.6	0.0	24 928.7
	Set	1 712.0	9 786.0	7 888.8	2 079.1	428.9	1 419.4	1 527.8	1 321.9	0.0	26 163.9
	Dez	1 842.2	9 607.1	7 913.4	2 199.9	409.3	1 794.4	1 694.1	1 729.7	0.0	27 190.2
06	Mar	2 333.3	9 234.8	7 564.5	2 266.3	463.6	2 109.2	1 982.7	1 982.1	0.0	27 936.4
	Jun	2 245.0	8 762.9	7 490.1	2 291.0	414.3	2 118.1	2 082.0	2 367.1	0.0	27 770.4

	1	2	3	4	5	6	7	8	9	10=1+...+9
	Equity-based funds	Bond funds	*Fundos de tesouraria[1]*	Retirement saving funds	Share saving funds	Funds of funds	Mixed funds	Special investment funds	Non-classified	Total

(1) Não inclui Fundos do mercado monetário que em termos estatísticos são considerados Outras Instituições Financeiras Monetárias./ Does not include Money market funds which in statistical terms are considered as Other Monetary Financial Institutions.
(2) Os valores líquidos incluem os montantes aplicados acrescidos de activos diversos líquidos de empréstimos e de passivos diversos. Desta forma, o total deste quadro não coincide com o total dos Quadros B.8.1.2.1, B.8.1.2.2, B.8.1.2.3 e B.8.1.2.4. / Net values include the amounts invested plus sundry assets less loans and sundry liabilities, wherefore the total of this table does not correspond to the total of Tables B.8.1.2.1, B.8.1.2.2, B.8.1.2.3 and B.8.1.2.4.

B.8.1.2.1 COMPOSIÇÃO DA CARTEIRA DE APLICAÇÕES DOS FUNDOS DE INVESTIMENTO MOBILIÁRIO[1]

COMPOSITION OF THE INVESTMENT PORTFOLIO OF MUTUAL FUNDS[1]

Montantes aplicados por sector institucional

Amounts invested broken down by institutional sectors

Saldos em fim de trimestre

End-of-quarter figures

Fonte / Source: CMVM e Banco de Portugal./ Securities Market Commission and Banco de Portugal

10^6 euros

		Sector residente							Sector não residente					Total
									Outros países da área do euro		Países fora da área do euro		Total	
		Instituições financeiras monetárias	Outros interme-diários financeiros e auxiliares financeiros	Sociedades de seguros e fundos de pensões	Administração Central (AC)	Administrações Públicas (excepto AC)	Sociedades não financeiras	Total	Instituições financeiras monetárias	Sector não monetário	Instituições financeiras monetárias	Sector não monetário		
		1	2	3	4	5	6	7=1+...+6	8	9	10	11	12=8+...+11	13=7+12
01	Mar	3 521.4	2 245.2	0.0	1 309.7	17.1	2 510.3	9 603.7	1 584.9	5 153.4	722.4	4 142.2	11 602.9	21 206.7
	Jun	3 151.1	2 060.0	0.0	1 251.8	2.1	2 483.0	8 948.0	1 709.9	4 951.1	1 020.2	4 101.7	11 782.8	20 730.8
	Set	3 470.1	1 736.4	0.0	919.0	1.9	2 636.0	8 763.4	1 598.4	4 943.2	1 036.0	3 750.3	11 328.0	20 091.4
	Dez	3 898.3	1 612.3	0.0	703.0	1.9	2 484.9	8 700.3	1 548.5	5 711.5	1 112.8	4 123.5	12 496.3	21 196.6
02	Mar	4 006.9	1 505.3	0.0	188.2	3.5	2 697.5	8 401.3	1 887.5	6 012.2	1 177.6	4 198.9	13 276.3	21 677.6
	Jun	3 888.2	1 366.8	0.0	180.5	2.9	2 323.2	7 761.6	2 038.5	5 779.6	1 193.5	4 540.8	13 552.5	21 314.0
	Set	3 546.5	1 133.8	0.0	180.9	2.9	2 575.6	7 439.7	2 063.5	5 507.5	1 211.4	4 118.7	12 901.2	20 340.9
	Dez	3 337.3	968.9	0.0	195.6	2.9	2 622.5	7 127.3	2 003.3	5 562.5	1 171.8	4 206.8	12 944.5	20 071.8
03	Mar	3 163.7	892.1	0.0	204.9	3.0	2 589.3	6 853.0	2 106.4	5 510.9	1 422.0	4 147.7	13 187.1	20 040.1
	Jun	3 554.1	865.6	0.0	248.7	0.0	2 523.0	7 191.4	2 018.0	5 663.1	1 357.2	4 550.5	13 588.8	20 780.2
	Set	3 278.7	854.4	0.0	264.3	1.1	2 720.1	7 118.5	2 195.9	5 943.1	1 458.0	4 682.0	14 278.9	21 397.4
	Dez	3 625.6	766.3	0.0	277.9	1.0	2 625.7	7 296.4	2 190.7	6 328.4	1 701.5	4 595.9	14 816.6	22 112.9
04	Mar	3 779.5	758.0	0.0	232.4	5.9	2 722.3	7 498.1	2 027.0	6 458.3	1 628.7	4 858.6	14 972.5	22 470.6
	Jun	3 595.2	905.6	0.0	174.6	5.8	2 465.6	7 146.8	1 793.9	6 851.6	1 795.0	4 899.8	15 340.2	22 487.0
	Set	3 608.1	921.7	0.0	81.0	5.8	2 451.7	7 068.3	1 937.9	6 978.7	1 959.0	4 923.5	15 799.2	22 867.5
	Dez	3 995.4	1 184.4	0.0	136.0	5.8	2 320.4	7 642.0	1 898.6	7 156.4	2 011.8	4 813.4	15 880.2	23 522.3
05	Mar	4 187.2	1 288.4	0.0	126.0	1.0	2 410.1	8 012.6	2 026.1	7 411.5	2 156.6	4 870.5	16 464.7	24 477.3
	Jun	3 696.6	1 407.8	0.0	132.9	1.5	2 683.2	7 921.9	2 169.4	7 981.1	2 042.4	4 882.2	17 075.1	24 997.0
	Set	3 980.8	1 583.8	0.0	121.7	1.6	2 776.5	8 464.3	2 486.5	8 468.8	2 259.0	4 891.6	18 105.9	26 570.2
	Dez	4 364.5	1 827.3	0.0	31.4	1.6	2 657.6	8 882.4	2 534.2	8 727.6	2 241.8	5 054.0	18 557.5	27 439.9
06	Mar	4 068.3	1 831.0	0.0	55.9	1.6	2 586.3	8 543.1	2 796.2	9 327.9	2 212.0	5 367.0	19 703.1	28 246.2
	Jun	3 653.0	1 827.9	0.0	42.2	9.5	2 502.7	8 035.3	2 916.5	9 682.4	2 276.5	5 183.6	20 058.9	28 094.2

	1	2	3	4	5	6	7=1+...+6	8	9	10	11	12=8+...+11	13=7+12
	Monetary financial institutions	Other financial intermediaries and financial auxiliaries	Insurance companies and pension funds	Central Government (CG)	General Government (except CG)	Non-financial corporations	Total	Monetary financial institutions	Non-monetary sector	Monetary financial institutions	Non-monetary sector	Total	Total
								Other euro area countries		Non-euro area countries			
	Resident Sector							Non-resident Sector					

(1) Não inclui Fundos do mercado monetário que em termos estatísticos são considerados Outras Instituições Financeiras Monetárias./ Does not include Money market funds which in statistical terms are considered as Other Monetary Financial Institutions.

B.8.1.2.2 COMPOSIÇÃO DA CARTEIRA DE APLICAÇÕES DOS FUNDOS DE INVESTIMENTO MOBILIÁRIO[1]

COMPOSITION OF THE INVESTMENT PORTFOLIO OF MUTUAL FUNDS[1]

Montantes aplicados por instrumento financeiro e sector

Saldos em fim de trimestre

Amounts invested broken down by financial instrument and sector

End-of-quarter figures

Fonte / Source: CMVM e Banco de Portugal./ Securities Market Commission and Banco de Portugal

10^6 euros

		Depósitos			Títulos excepto acções			Acções e outras participações			Total
		Residentes[2]	Não residentes	Total	Residentes	Não residentes	Total	Residentes	Não residentes	Total	
		1	2	3=1+2	4	5	6=4+5	7	8	9=7+8	10=3+6+9
01	Mar	2 205.0	30.3	2 235.3	4 099.6	8 776.7	12 876.3	3 299.1	2 796.0	6 095.1	21 206.7
	Jun	1 879.9	0.8	1 880.7	4 235.7	8 930.1	13 165.8	2 832.4	2 852.0	5 684.4	20 730.8
	Set	2 268.0	2.3	2 270.2	4 185.2	9 140.8	13 326.0	2 310.2	2 185.0	4 495.2	20 091.4
	Dez	2 681.8	0.6	2 682.3	3 766.2	10 018.9	13 785.2	2 252.3	2 476.8	4 729.1	21 196.6
02	Mar	2 829.0	1.7	2 830.8	3 448.6	10 817.3	14 265.8	2 123.7	2 457.3	4 581.0	21 677.6
	Jun	2 721.1	0.6	2 721.6	3 210.0	11 518.6	14 728.6	1 830.5	2 033.4	3 863.8	21 314.0
	Set	2 419.5	0.5	2 420.1	3 557.7	11 435.8	14 993.4	1 462.5	1 464.9	2 927.4	20 340.9
	Dez	2 407.4	1.4	2 408.8	3 379.4	11 475.7	14 855.1	1 340.6	1 467.4	2 807.9	20 071.8
03	Mar	2 319.0	4.7	2 323.7	3 320.6	11 904.7	15 225.3	1 213.4	1 277.7	2 491.1	20 040.1
	Jun	3 006.7	6.7	3 013.4	2 907.1	12 070.1	14 977.2	1 277.6	1 512.0	2 789.6	20 780.2
	Set	2 576.6	1.4	2 578.0	3 270.7	12 872.0	16 142.7	1 271.2	1 405.5	2 676.7	21 397.4
	Dez	2 873.1	1.1	2 874.2	3 117.1	13 196.8	16 314.0	1 306.1	1 618.7	2 924.8	22 112.9
04	Mar	3 005.1	3.3	3 008.5	3 076.1	13 330.7	16 406.8	1 416.9	1 638.5	3 055.4	22 470.6
	Jun	2 795.1	3.7	2 798.7	2 857.8	13 450.4	16 308.3	1 494.0	1 886.0	3 380.0	22 487.0
	Set	2 802.1	2.7	2 804.8	2 824.5	13 907.7	16 732.3	1 441.6	1 888.8	3 330.4	22 867.5
	Dez	3 093.9	0.7	3 094.6	2 767.0	13 944.7	16 711.7	1 781.1	1 934.8	3 715.9	23 522.3
05	Mar	3 319.6	0.6	3 320.2	2 756.1	14 367.1	17 123.1	1 936.9	2 097.0	4 033.9	24 477.3
	Jun	2 936.8	0.4	2 937.2	2 982.2	14 888.9	17 871.0	2 003.0	2 185.8	4 188.8	24 997.0
	Set	3 144.7	0.7	3 145.4	3 086.1	15 567.2	18 653.3	2 233.6	2 538.0	4 771.5	26 570.2
	Dez	3 245.0	1.0	3 246.1	3 064.0	15 970.3	19 034.3	2 573.3	2 586.2	5 159.5	27 439.9
06	Mar	2 892.3	2.5	2 894.9	2 890.7	16 395.0	19 285.7	2 760.1	3 305.5	6 065.7	28 246.2
	Jun	2 455.0	4.2	2 459.2	2 892.4	16 537.2	19 429.6	2 687.9	3 517.5	6 205.3	28 094.1

	1	2	3=1+2	4	5	6=4+5	7	8	9=7+8	10=3+6+9
	Residents[2]	Non-residents	Total	Residents	Non-residents	Total	Residents	Non-residents	Total	Total
	Deposits			Securities other than shares			Shares and other equity			

(1) Não inclui Fundos do mercado monetário que em termos estatísticos são considerados Outras Instituições Financeiras Monetárias./ Does not include Money market funds which in statistical terms are considered as Other Monetary Financial Institutions.
(2) No período de Dezembro de 1995 a Dezembro de 1996, este valor inclui os montantes referentes a não residentes. / From December 1995 to December 1996, this figure includes the amounts relative to non-residents.

B.8.1.2.3 COMPOSIÇÃO DA CARTEIRA DE APLICAÇÕES DOS FUNDOS DE INVESTIMENTO MOBILIÁRIO[1]

COMPOSITION OF THE INVESTMENT PORTFOLIO OF MUTUAL FUNDS[1]

Montantes aplicados por instrumento financeiro, prazo original e moeda

Saldos em fim de trimestre

Amounts invested broken down by financial instrument, original maturity and currency

End-of-quarter figures

Fonte / Source: CMVM e Banco de Portugal./ Securities Market Commission and Banco de Portugal

10^6 euros

		Sector residente					Sector não residente					Moeda		Total
		Depósitos		Títulos excepto acções		Acções e outras participa-ções	Depósitos		Títulos excepto acções		Acções e outras participa-ções	Euro[2]	Outras moedas	
		Até 1 ano	A mais de 1ano	Até 1 ano	A mais de 1ano		Até 1 ano	A mais de 1ano	Até 1 ano	A mais de 1ano				
		1	2	3	4	5	6	7	8	9	10	11	12	13=1+...+10= =11+12
01	Mar	2 108.6	96.4	928.9	3 170.7	3 299.1	30.3	0.0	537.6	8 239.1	2 796.0	19 163.6	2 043.1	21 206.7
	Jun	1 798.3	81.6	1 161.9	3 073.8	2 832.4	0.8	0.0	622.6	8 307.6	2 852.0	18 650.7	2 080.2	20 730.8
	Set	2 187.5	80.5	1 526.3	2 659.0	2 310.2	2.3	0.0	347.5	8 793.2	2 185.0	18 436.1	1 655.3	20 091.4
	Dez	2 598.9	82.9	1 483.3	2 283.0	2 252.3	0.6	0.0	480.2	9 538.7	2 476.8	19 436.6	1 760.0	21 196.6
02	Mar	2 762.6	66.5	1 689.1	1 759.5	2 123.7	1.7	0.0	510.7	10 306.6	2 457.3	19 975.4	1 702.2	21 677.6
	Jun	2 649.1	72.0	1 463.0	1 747.0	1 830.5	0.6	0.0	410.5	11 108.0	2 033.4	19 874.0	1 440.1	21 314.0
	Set	2 387.3	32.3	1 852.7	1 704.9	1 462.5	0.5	0.0	330.5	11 105.3	1 464.9	19 280.4	1 060.5	20 340.9
	Dez	2 370.6	36.7	1 838.4	1 541.0	1 340.6	1.4	0.0	492.3	10 983.5	1 467.4	19 068.4	1 003.4	20 071.8
03	Mar	2 279.7	39.2	1 852.3	1 468.3	1 213.4	4.7	0.0	791.3	11 113.4	1 277.7	19 149.4	890.7	20 040.1
	Jun	2 989.6	17.1	1 750.1	1 157.0	1 277.6	6.7	0.0	679.8	11 390.3	1 512.0	19 734.5	1 045.7	20 780.2
	Set	2 546.7	29.9	1 930.8	1 339.9	1 271.2	1.4	0.0	707.8	12 164.3	1 405.5	20 420.2	977.2	21 397.4
	Dez	2 793.1	80.0	1 800.7	1 316.4	1 306.1	1.1	0.0	647.8	12 549.0	1 618.7	21 079.7	1 033.3	22 112.9
04	Mar	2 888.9	116.2	1 797.8	1 278.3	1 416.9	3.3	0.0	251.2	13 079.5	1 638.5	21 405.9	1 064.7	22 470.6
	Jun	2 395.0	400.0	1 610.0	1 247.9	1 494.0	3.7	0.0	441.1	13 009.3	1 886.0	21 384.1	1 102.8	22 487.0
	Set	2 746.5	55.7	1 726.7	1 097.9	1 441.6	2.7	0.0	596.1	13 311.7	1 888.8	21 771.7	1 095.8	22 867.5
	Dez	3 037.7	56.3	1 634.4	1 132.6	1 781.1	0.7	0.0	534.6	13 410.1	1 934.8	22 492.4	1 029.9	23 522.3
05	Mar	3 319.3	0.4	1 519.2	1 236.9	1 936.9	0.6	0.0	517.5	13 849.6	2 097.0	23 273.1	1 204.2	24 477.3
	Jun	2 928.3	8.5	1 727.0	1 255.1	2 003.0	0.4	0.0	620.7	14 268.1	2 185.8	23 698.4	1 298.7	24 997.0
	Set	3 136.1	8.6	1 745.1	1 341.0	2 233.6	0.7	0.0	670.6	14 896.7	2 538.0	25 116.4	1 453.8	26 570.2
	Dez	2 987.1	257.9	1 658.6	1 405.4	2 573.3	1.0	0.0	727.3	15 243.0	2 586.2	25 869.8	1 570.2	27 439.9
06	Mar	2 621.7	270.7	1 464.6	1 426.0	2 760.1	2.6	0.0	884.2	15 510.8	3 305.5	26 409.6	1 836.6	28 246.2
	Jun	2 176.4	278.6	1 403.0	1 489.5	2 687.9	4.3	0.0	920.4	15 616.8	3 517.5	26 208.6	1 885.5	28 094.1

	1	2	3	4	5	6	7	8	9	10	11	12	13=1+...+10= =11+12
	Up to 1 Year	Over 1 Year	Up to 1 Year	Over 1 Year	Shares and other equity	Up to 1 Year	Over 1 Year	Up to 1 Year	Over 1 Year	Shares and other equity	Euro [2]	Other currencies	Total
	Deposits		Securities other than shares			Deposits		Securities other than shares					
	Resident sector					Non-resident sector					Currency		

(1) Não inclui Fundos do mercado monetário que em termos estatísticos são considerados Outras Instituições Financeiras Monetárias. / Does not include Money market funds which in statistical terms are considered as Other Monetary Financial Institutions.
(2) Inclui saldos nas denominações nacionais do euro. / Including balances expressed in the national denominations of the euro.

B.8.1.2.4 COMPOSIÇÃO DA CARTEIRA DE APLICAÇÕES DOS FUNDOS DE INVESTIMENTO MOBILIÁRIO[1]

COMPOSITION OF THE INVESTMENT PORTFOLIO OF MUTUAL FUNDS[1]

Montantes aplicados por país emitente
Saldos em fim de trimestre

Amounts invested broken down by issuing country
End-of-quarter figures

Fonte / Source:CMVM e Banco de Portugal./ Securities Market Commission and Banco de Portugal

10^6 euros

		Países da área do euro		Países fora da área do euro		Total	Por memória:							
		Portugal	Outros	Outros países da União Europeia	Países fora da União Europeia		Alemanha	Espanha	França	Itália	Luxemburgo	Reino Unido	Brasil	EUA
		1	2	3	4	5=1+...+4	6	7	8	9	10	11	12	13
01	Mar	9 603.7	6 738.3	1 333.7	3 531.0	21 206.7	2 319.6	495.2	1 049.2	666.5	513.4	1 159.4	299.9	1 105.9
	Jun	8 948.0	6 660.9	1 534.5	3 587.4	20 730.8	2 133.6	459.8	974.9	720.6	571.9	1 328.0	272.3	1 232.9
	Set	8 763.4	6 541.6	1 303.8	3 482.6	20 091.4	1 701.9	465.4	981.5	1 025.4	536.5	1 129.0	241.7	1 201.9
	Dez	8 700.3	7 260.0	1 435.0	3 801.3	21 196.6	1 939.7	364.8	987.9	1 244.3	528.4	1 218.1	222.7	1 315.1
02	Mar	8 401.3	7 899.7	1 628.3	3 748.2	21 677.6	2 160.6	426.3	864.0	1 408.4	525.4	1 371.7	164.9	1 292.3
	Jun	7 761.6	7 818.1	1 747.5	3 986.9	21 314.0	1 980.2	389.2	885.5	1 607.5	492.6	1 452.2	128.7	1 322.4
	Set	7 439.7	7 571.0	1 733.4	3 596.8	20 340.9	1 895.1	384.0	883.6	1 343.3	474.4	1 475.2	79.1	1 235.0
	Dez	7 127.3	7 565.9	1 768.3	3 610.3	20 071.8	1 911.9	303.1	955.7	1 207.0	452.2	1 468.0	23.2	1 167.7
03	Mar	6 853.0	7 617.4	1 973.1	3 596.6	20 040.1	1 728.0	327.6	1 134.0	1 188.5	404.9	1 612.1	20.3	1 098.1
	Jun	7 191.4	7 681.1	2 162.5	3 745.2	20 780.2	1 407.1	429.9	1 192.9	1 088.3	460.7	1 741.2	32.7	1 120.9
	Set	7 118.5	8 139.0	2 215.5	3 924.5	21 397.4	1 383.7	548.1	1 230.5	1 252.5	440.1	1 803.8	44.3	1 152.6
	Dez	7 296.4	8 519.2	2 266.2	4 031.3	22 112.9	1 364.4	647.0	1 343.2	1 218.7	589.6	1 878.9	41.9	1 140.7
04	Mar	7 498.1	8 485.3	2 190.8	4 296.5	22 470.6	1 252.3	705.7	1 469.9	1 089.8	640.3	1 866.0	61.9	1 146.1
	Jun	7 146.8	8 645.4	2 191.8	4 502.9	22 487.0	1 028.1	770.7	1 514.6	1 135.7	712.3	1 887.1	57.8	1 287.1
	Set	7 068.3	8 916.6	2 313.4	4 569.2	22 867.5	1 088.4	812.6	1 477.1	1 170.8	725.7	1 953.6	52.3	1 271.8
	Dez	7 642.0	9 055.0	2 338.3	4 486.9	23 522.3	1 308.6	901.4	1 558.0	1 033.5	729.5	2 011.1	37.6	1 146.1
05	Mar	8 012.6	9 437.6	2 476.6	4 550.5	24 477.3	1 338.1	1 089.1	1 463.4	1 146.3	738.1	2 169.2	51.3	1 198.5
	Jun	7 921.9	10 150.5	2 295.3	4 629.3	24 997.0	1 604.3	1 232.9	1 474.2	1 050.4	869.9	2 019.6	56.7	1 141.7
	Set	8 464.3	10 955.3	2 460.8	4 689.7	26 570.2	2 026.6	1 364.2	1 662.2	995.0	936.1	2 226.5	59.7	1 178.7
	Dez	8 882.4	11 261.8	2 417.6	4 878.2	27 439.9	1 875.0	1 474.4	1 903.5	961.4	904.5	2 254.4	77.8	1 184.7
06	Mar	8 543.1	12 124.1	2 351.6	5 227.4	28 246.2	2 122.8	1 559.1	1 932.1	991.9	1 148.8	2 175.6	112.8	1 343.3
	Jun	8 035.2	12 598.9	2 495.4	4 964.7	28 094.1	2 315.7	1 617.4	2 008.2	1 021.0	1 124.1	2 296.7	122.8	1 541.7

	1	2	3	4	5=1+...+4	6	7	8	9	10	11	12	13
	Portugal	Other	Other European Union countries	Countries outside the European Union	Total	Germany	Spain	France	Italy	Luxembourg	United Kingdom	Brazil	USA
	Euro area countries		Non-euro area countries			Memo:							

(1) Não inclui Fundos do Mercado Monetário que em termos estatísticos são considerados Outras Instituições Financeiras Monetárias./ Does not include Money Market Funds which in statistical terms are considered as Other Monetary Financial Institutions.

B.8.2.1.1 BALANÇO DOS OUTROS INTERMEDIÁRIOS FINANCEIROS[(a)*] (EXCEPTO FUNDOS DE INVESTIMENTO)

BALANCE SHEET OF OTHER FINANCIAL INTERMEDIARIES[(a)*] (EXCLUDING MUTUAL FUNDS)

Saldos em fim de semestre

End-of-semester figures

Fonte / Source: Banco de Portugal

10^6 euros

		Activos				Passivos					Total
		Activos sob a forma de depósitos e outras aplicações similares	Títulos em carteira[1]	Créditos concedidos[1]	Activos diversos	Passivos sob a forma de empréstimos e outros recursos similares	Empréstimos subordinados	Obrigações (excepto subordinadas) e outros títulos de rendimento fixo	Capital e reservas	Passivos diversos	
		1	2	3	4	5	6	7	8	9	10=1+...+4=5+...+9
95	Jun	347.5	2 563.1	4 506.1	1 228.0	3 379.0	202.9	768.5	3 151.2	1 143.0	8 644.7
	Dez	361.9	3 036.3	4 910.0	1 028.9	3 471.6	199.5	799.7	3 775.0	1 091.4	9 337.1
96	Jun	326.9	2 831.0	5 129.2	975.2	3 383.1	206.1	920.3	3 457.4	1 295.3	9 262.3
	Dez	275.4	3 798.8	5 898.7	807.7	3 739.6	207.2	1 578.4	4 251.1	1 004.3	10 780.6
97	Jun	247.4	3 678.4	5 816.8	1 285.5	3 741.2	225.1	1 362.6	4 026.3	1 672.8	11 028.1
	Dez	360.4	5 225.6	6 388.4	960.7	4 371.0	312.2	1 781.5	5 416.3	1 054.2	12 935.2
98	Jun	527.6	6 173.6	6 687.6	1 329.9	5 079.4	264.2	2 003.6	5 610.1	1 761.3	14 718.7
	Dez	1 052.2	4 580.8	8 114.9	768.0	4 825.6	290.1	2 083.8	5 468.6	1 847.8	14 515.8
99	Jun	1 028.9	5 900.7	8 413.4	1 299.2	5 000.7	261.8	2 123.9	5 889.7	3 366.0	16 642.2
	Dez	1 106.4	5 713.1	9 832.9	1 148.7	6 014.5	338.0	2 321.8	6 999.9	2 126.8	17 801.0
00	Jun	1 455.3	5 580.6	10 256.4	1 608.4	6 561.4	327.8	2 298.1	6 861.7	2 851.8	18 900.6
	Dez	1 153.3	6 690.9	11 205.0	1 279.8	7 566.1	467.6	2 141.2	8 226.0	1 928.1	20 329.0
01	Jun	1 237.4	7 588.7	13 430.8	1 785.9	9 589.0	468.5	2 073.6	9 179.3	2 732.5	24 042.9
	Dez	1 259.7	9 027.7	15 762.3	1 115.9	9 316.3	631.4	2 180.3	12 955.7	2 082.0	27 165.6
02	Jun	1 042.2	10 063.0	16 082.5	1 717.2	9 002.8	2 446.2	2 017.4	12 550.1	2 888.4	28 904.9
	Dez	1 116.1	9 624.3	16 711.3	1 229.5	8 469.1	2 358.6	1 700.3	14 389.8	1 763.5	28 681.1
03	Jun	1 088.7	9 380.7	16 409.6	1 877.4	8 316.5	1 654.4	1 708.4	14 547.2	2 529.9	28 756.4
	Dez	811.6	12 647.9	24 995.4	2 836.0	8 178.5	1 590.3	3 141.2	26 546.3	1 834.5	41 290.9
04	Jun	1 053.9	13 547.8	24 857.5	3 560.7	8 755.3	1 576.3	3 012.8	26 775.0	2 900.6	43 019.9
	Dez	1 462.8	16 423.9	31 200.4	3 502.0	10 737.8	1 570.0	3 780.3	33 271.7	3 229.2	52 589.1
05	Jun	1 655.2	15 434.2	32 721.1	3 526.8	10 382.6	1 576.7	4 653.9	32 863.1	3 861.0	53 337.3
	Dez	1 795.5	16 117.8	38 437.2	4 344.4	11 002.0	1 575.4	7 380.8	36 314.6	4 422.3	60 695.0

	1	2	3	4	5	6	7	8	9	10=1+...+4=5+...+9
	Deposits and other similar investments	Securities[1]	Loans and advances[1]	Other assets	Loans and other similar resources	Subordinated loans	Bonds (excluding subordinated bonds) and other fixed-income securities	Capital and reserves	Other liabilities	Total
	Assets				Liabilities					

* As séries apresentadas foram afectadas pelas alterações do normativo contabilístico de Janeiro 1999 e Janeiro 2005./ The change of the accounting framework as of January 1999 and as of January 2005 affected the series presented.

(1) A partir de Março de 1999 é possível distinguir a parcela referente a empréstimos subordinados e a suprimentos, anteriormente classificados em "Títulos em carteira". /From March1999 onwards is possible to distinguish the amount related with subordinated loans, up to that time this was classified in the item "Securities".

B.8.2.1.2 BALANÇO DOS AUXILIARES FINANCEIROS[(a)*]

Saldos em fim de trimestre

BALANCE SHEET OF FINANCIAL AUXILIARIES[(a)*]

End-of-quarter figures

Fonte / Source: Banco de Portugal

10^6 euros

		Activos				Passivos					Total
		Activos sob a forma de depósitos e outras aplicações similares	Títulos em carteira	Créditos concedidos	Activos diversos	Passivos sob a forma de empréstimos e outros recursos similares	Empréstimos subordinados	Obrigações (excepto subordinadas) e outros títulos de rendimento fixo	Capital e reservas	Passivos diversos	
		1	2	3	4	5	6	7	8	9	10=1+...+4=5+...+9
00	Set	303.2	511.7	44.1	614.8	76.3	0.3	0.0	867.6	529.6	1 473.7
	Dez	301.4	513.1	49.7	351.2	68.9	0.5	0.0	963.2	182.7	1 215.3
01	Mar	289.5	537.6	54.9	454.2	56.2	0.5	0.0	938.5	341.0	1 336.2
	Jun	273.7	562.6	51.0	570.5	50.5	0.6	0.0	958.1	448.6	1 457.8
	Set	262.0	589.8	59.8	646.9	36.8	1.2	0.0	980.1	540.4	1 558.4
	Dez	262.9	616.7	36.2	404.4	26.8	1.5	0.0	1 062.8	229.2	1 320.2
02	Mar	270.0	635.4	32.8	482.6	12.5	2.0	0.0	1 048.6	357.6	1 420.8
	Jun	280.9	647.6	30.5	593.7	11.1	2.0	0.0	1 075.2	464.5	1 552.8
	Set	305.3	644.9	41.7	691.3	11.4	2.0	0.0	1 108.8	561.0	1 683.2
	Dez	342.3	655.9	174.3	451.0	20.4	2.8	0.0	1 361.3	238.9	1 623.4
03	Mar	341.4	666.9	156.9	561.1	20.6	3.0	0.0	1 347.1	355.6	1 726.3
	Jun	311.9	671.4	164.1	665.1	22.2	3.1	0.0	1 365.5	421.7	1 812.5
	Set	284.8	693.9	163.1	763.6	20.1	3.0	0.0	1 400.2	482.2	1 905.4
	Dez	303.9	749.9	167.2	513.7	20.1	2.9	0.0	1 526.8	184.9	1 734.7
04	Mar	322.6	742.6	167.5	622.8	20.0	3.0	0.0	1 493.5	339.0	1 855.5
	Jun	324.5	753.7	167.6	690.9	20.7	2.9	0.1	1 513.2	399.9	1 936.7
	Set	306.3	768.3	162.7	805.6	24.8	3.0	0.0	1 505.8	509.4	2 043.0
	Dez	305.8	760.3	159.5	650.0	23.0	1.5	0.0	1 588.2	262.9	1 875.6
05	Mar	318.9	760.9	159.6	635.2	22.7	3.0	0.0	1 546.6	302.3	1 874.6
	Jun	307.1	761.2	161.0	669.0	25.3	3.0	0.0	1 538.1	332.0	1 898.4
	Set	312.3	759.8	165.5	855.2	23.8	2.8	0.0	1 539.1	527.0	2 092.8
	Dez	315.2	760.9	167.6	837.2	23.8	3.0	0.0	1 562.4	491.7	2 080.9

	1	2	3	4	5	6	7	8	9	10=1+...+4=5+...+9
	Deposits and other similar investments	Securities	Loans and advances	Other assets	Loans and other similar resources	Subordinated loans	Bonds (excluding subordinated bonds) and other fixed-income securities	Capital and reserves	Other liabilities	Total
	Assets				Liabilities					

* As séries apresentadas foram afectadas pelas alterações do normativo contabilístico de Janeiro 1999 e Janeiro 2005./ The change of the accounting framework as of January 1999 and as of January 2005 affected the series presented.

B.8.2.2.1 ACTIVOS DE OUTROS INTERMEDIÁRIOS FINANCEIROS (EXCEPTO FUNDOS DE INVESTIMENTO) E AUXILIARES FINANCEIROS SOB A FORMA DE DEPÓSITOS E OUTRAS APLICAÇÕES SIMILARES EM INSTITUIÇÕES FINANCEIRAS[(a)*]

Saldos em fim de semestre

DEPOSITS AND OTHER SIMILAR INVESTMENTS OF OTHER FINANCIAL INTERMEDIARIES (EXCLUDING MUTUAL FUNDS) AND FINANCIAL AUXILIARIES IN FINANCIAL INSTITUTIONS[(a)*]

End-of-semester figures

Fonte / Source: Banco de Portugal

10^6 euros

		Instituições financeiras residentes									Instituições financeiras não residentes[(2)]			Total		
		Instituições financeiras monetárias [(1)]			dos quais: Depósitos à ordem			Instituições financeiras não monetárias								
		Interme-diários financeiros	Auxiliares financeiros	Total	Interme-diários financeiros	Auxiliares financeiros	Total	Interme-diários financeiros	Auxiliares finnceiros	Total	Interme-diários financeiros	Auxiliares financeiros	Total	Interme-diários financeiros	Auxiliares financeiros	Total
		1	2	3=1+2	4	5	6=4+5	7	8	9=7+8	10	11	12=10+11	13=1+7+10	14=2+8+11	15=13+14
95	Jun	323.3	62.4	385.7	188.7	19.4	208.1	1.3	9.0	10.3	22.8	0.0	22.8	347.5	71.4	418.9
	Dez	348.5	69.6	418.2	174.4	30.8	205.2	8.0	9.7	17.7	5.4	0.2	5.6	361.9	79.5	441.4
96	Jun	312.5	65.4	377.8	132.4	27.9	160.3	10.1	3.8	13.9	4.3	0.0	4.4	326.9	69.2	396.1
	Dez	257.7	90.5	348.1	109.0	48.5	157.5	13.5	13.8	27.3	4.2	0.0	4.2	275.4	104.3	379.6
97	Jun	236.0	100.4	336.4	114.1	61.8	175.9	10.9	11.8	22.8	0.5	0.1	0.6	247.4	112.4	359.7
	Dez	346.3	142.7	489.0	241.6	88.3	329.9	11.7	29.5	41.2	2.5	0.3	2.8	360.4	172.5	532.9
98	Jun	510.6	123.5	634.1	358.6	72.0	430.6	10.2	36.5	46.7	6.8	0.3	7.2	527.6	160.4	688.0
	Dez	350.9	153.8	504.7	116.0	82.8	198.7	39.9	42.9	82.8	661.4	0.5	661.9	1 052.2	197.2	1 249.4
99	Jun	384.8	183.9	568.7	194.3	119.1	313.4	34.0	30.8	64.8	610.1	0.2	610.4	1 028.9	215.0	1 243.9
	Dez	435.4	229.0	664.4	249.3	154.4	403.7	51.5	35.1	86.6	619.4	1.4	620.8	1 106.4	265.6	1 371.9
00	Jun	833.8	263.0	1 096.8	492.8	201.1	693.9	18.7	35.2	53.9	602.8	1.2	604.0	1 455.3	299.4	1 754.7
	Dez	516.4	271.6	787.9	345.2	193.8	538.9	31.4	29.2	60.6	605.5	0.6	606.1	1 153.3	301.4	1 454.6
01	Jun	650.1	247.6	897.6	501.4	179.9	681.2	25.9	24.1	50.0	561.4	2.0	563.4	1 237.4	273.7	1 511.1
	Dez	686.0	233.4	919.3	537.5	166.0	703.5	23.7	28.7	52.3	550.0	0.9	550.9	1 259.7	262.9	1 522.6
02	Jun	504.4	265.6	770.0	361.0	199.4	560.5	27.8	14.6	42.4	510.1	0.7	510.7	1 042.2	280.9	1 323.2
	Dez	588.8	316.7	905.5	391.7	206.0	597.7	18.3	23.2	41.5	509.0	2.3	511.3	1 116.1	342.3	1 458.3
03	Jun	603.4	279.0	882.4	525.7	168.5	694.2	12.7	29.3	42.0	472.6	3.6	476.2	1 088.7	311.9	1 400.6
	Dez	719.7	269.1	988.8	629.1	143.2	772.3	6.3	30.5	36.8	85.6	4.2	89.9	811.6	303.9	1 115.5
04	Jun	1 002.6	283.4	1 286.0	755.6	165.2	920.8	8.2	33.7	42.0	43.1	7.4	50.5	1 053.9	324.5	1 378.4
	Dez	1 432.8	263.5	1 696.3	969.2	124.9	1 094.1	1.9	37.7	39.6	28.1	4.6	32.7	1 462.8	305.8	1 768.6
05	Jun	1 599.7	266.6	1 866.2	1 249.2	130.6	1 379.8	5.9	35.1	41.0	49.6	5.5	55.2	1 655.2	307.1	1 962.4
	Dez	1 746.9	266.3	2 013.2	1 022.7	131.4	1 154.1	2.1	41.5	43.6	46.5	7.4	53.9	1 795.5	315.2	2 110.7

	1	2	3=1+2	4	5	6=4+5	7	8	9=7+8	10	11	12=10+11	13=1+7+10	14=2+8+11	15=13+14
	Financial interme-diaries	Financial auxiliaries	Total	Financial interme-diaries	Financial auxiliaries	Total	Financial interme-diaries	Financial auxiliaries	Total	Financial interme-diaries	Financial auxiliaries	Total	Financial interme-diaries	Financial auxiliaries	Total
	Monetary financial Institutions [(1)]			of which: Demand deposits			Non-monetary financial institutions			Non-resident financial institutions [(2)]			Total		
	Resident financial institutions														

* As séries apresentadas foram afectadas pelas alterações do normativo contabilístico de Janeiro 1999 e Janeiro 2005./ The change of the accounting framework as of January 1999 and as of January 2005 affected the series presented.

(1) Inclui notas e moedas denominadas em euros. / Includes notes and coins denominated in euro.

(2) Não inclui notas e moedas denominadas em euros que são consideradas uma disponibilidade face ao Banco de Portugal./ Does not include notes and coins denominated in euro, which are viewed as an asset vis-à-vis the Banco de Portugal.

B.8.2.2.2 TÍTULOS EM CARTEIRA DE OUTROS INTERMEDIÁRIOS FINANCEIROS (EXCEPTO FUNDOS DE INVESTIMENTO) E AUXILIARES FINANCEIROS [(a)*]

SECURITIES HELD BY OTHER FINANCIAL INTERMEDIARIES (EXCLUDING MUTUAL FUNDS) AND FINANCIAL AUXILIARIES [(a)*]

Saldos em fim de semestre — **End-of-semester figures**

Fonte / Source: Banco de Portugal — 10^6 euros

		Títulos de rendimento fixo						Títulos de rendimento variável			Títulos de rendimento não especificado			Total		
		Residentes			Não residentes											
		Interme-diários financeiros	Auxiliares financeiros	Total	Interme-diários financeiros	Auxiliares financeiros	Total	Interme-diários financeiros (1)	Auxiliares financeiros	Total	Interme-diários financeiros	Auxiliares financeiros	Total	Interme-diários financeiros	Auxiliares financeiros	Total
		1	2	3=1+2	4	5	6=4+5	7	8	9=7+8	10	11	12=10+11	13=1+4+7+10	14=2+5+8+11	15=13+14
95	Jun	98.9	72.9	171.8	1.7	0.1	1.9	2 459.6	4.4	2 464.0	3.0	0.1	3.1	2 563.1	77.6	2 640.8
	Dez	80.8	66.9	147.8	9.7	1.3	11.1	2 927.6	4.2	2 931.8	18.1	240.3	258.4	3 036.3	312.7	3 349.0
96	Jun	64.4	76.6	140.9	36.4	1.4	37.8	2 729.5	4.4	2 733.9	0.7	278.6	279.3	2 831.0	361.0	3 192.0
	Dez	122.2	56.7	179.0	14.9	1.4	16.2	3 645.7	4.9	3 650.6	16.0	317.0	333.0	3 798.8	380.0	4 178.8
97	Jun	109.2	53.9	163.1	1.6	3.7	5.3	3 513.4	5.7	3 519.1	54.3	349.3	403.6	3 678.4	412.6	4 091.0
	Dez	129.1	39.7	168.8	1.0	3.7	4.7	4 861.0	5.2	4 866.2	234.5	381.7	616.3	5 225.6	430.4	5 656.0
98	Jun	129.8	48.6	178.4	1.0	3.7	4.7	4 845.5	5.2	4 850.7	1 197.3	415.4	1 612.7	6 173.6	472.9	6 646.5
	Dez	81.8	38.6	120.4	2.3	2.5	4.8	4 440.3	5.8	4 446.1	56.3	449.0	505.3	4 580.8	495.9	5 076.6
99	Jun	68.3	345.5	413.8	7.9	140.9	148.8	5 771.5	6.3	5 777.8	53.0	0.0	53.0	5 900.7	492.6	6 393.4
	Dez	59.6	355.9	415.6	1.4	123.7	125.1	5 598.6	7.7	5 606.3	53.4	0.0	53.4	5 713.1	487.3	6 200.4
00	Jun	46.8	353.7	400.5	21.6	127.0	148.6	5 458.9	9.8	5 468.7	53.3	0.0	53.3	5 580.6	490.6	6 071.1
	Dez	49.3	358.7	408.0	8.1	131.6	139.7	6 581.9	22.8	6 604.7	51.6	0.0	51.6	6 690.9	513.1	7 204.0
01	Jun	777.8	277.9	1 055.7	4.9	263.1	268.1	6 754.2	21.5	6 775.7	51.8	0.0	51.8	7 588.7	562.6	8 151.4
	Dez	48.3	199.8	248.1	1.0	394.7	395.7	8 927.0	22.1	8 949.1	51.5	0.0	51.5	9 027.7	616.7	9 644.4
02	Jun	39.5	188.0	227.5	8.6	436.2	444.8	9 964.1	23.5	9 987.6	50.8	0.0	50.8	10 063.0	647.6	10 710.6
	Dez	26.3	152.3	178.6	5.0	477.2	482.2	9 587.5	26.4	9 613.9	5.6	0.0	5.6	9 624.3	655.9	10 280.2
03	Jun	13.3	124.8	138.1	42.8	520.0	562.8	9 289.1	26.6	9 315.6	35.5	0.0	35.5	9 380.7	671.4	10 052.1
	Dez	27.8	128.1	155.9	50.1	562.9	613.0	12 502.7	58.9	12 561.6	67.2	0.0	67.2	12 647.9	749.9	13 397.8
04	Jun	28.4	64.4	92.7	39.6	630.3	669.9	13 412.8	59.0	13 471.8	67.1	0.0	67.1	13 547.8	753.7	14 301.5
	Dez	20.6	20.0	40.6	48.5	697.8	746.3	16 324.8	42.5	16 367.3	30.0	0.0	30.0	16 423.9	760.3	17 184.2
05	Jun	20.4	20.3	40.7	83.5	697.8	781.3	15 300.4	43.1	15 343.5	30.0	0.0	30.0	15 434.2	761.2	16 195.4
	Dez	16.9	21.2	38.1	97.9	697.8	795.7	15 973.0	41.9	16 014.9	30.0	0.0	30.0	16 117.8	760.9	16 878.7

	1	2	3=1+2	4	5	6=4+5	7	8	9=7+8	10	11	12=10+11	13=1+4+7+10	14=2+5+8+11	15=13+14
	Financial interme-diaries	Financial auxiliaries	Total	Financial interme-diaries	Financial auxiliaries	Total	Financial interme-diaries(1)	Financial auxiliaries	Total	Financial interme-diaries	Financial auxiliaries	Total	Financial interme-diaries	Financial auxiliaries	Total
	Residents			Non-residents			Shares and other equity			Non-specified securities			Total		
	Securities other than shares														

* As séries apresentadas foram afectadas pelas alterações do normativo contabilístico de Janeiro 1999 e Janeiro 2005./ The change of the accounting framework as of January 1999 and as of January 2005 affected the series presented.
(1) A partir de Março de 1999 é possível distinguir a parcela referente a empréstimos subordinados e a suprimentos, anteriormente classificados em "Titulos em carteira"./From March 1999 onwards is possible to distinguish the amount related with subordinated loans, up to that time this was classified in the item "Securities".

B.8.2.2.3 CRÉDITOS CONCEDIDOS POR OUTROS INTERMEDIÁRIOS FINANCEIROS (EXCEPTO FUNDOS DE INVESTIMENTO) E AUXILIARES FINANCEIROS[(a)*]

LOANS AND ADVANCES GRANTED BY OTHER FINANCIAL INTERMEDIARIES (EXCLUDING MUTUAL FUNDS) AND FINANCIAL AUXILIARIES [(a)*]

Saldos em fim de semestre — **End-of-semester figures**

Fonte / Source: Banco de Portugal — 10^6 euros

		Créditos concedidos (excepto cobrança duvidosa)					Créditos de cobrança duvidosa			dos quais:		Por memória:
		Residentes			Não residentes	Sector não especificado	Residentes	Não residentes	Sector não especificado	Concedidos por auxiliares financeiros	Total	Empréstimos cedidos em operações de titularização
		A curto prazo	A médio e longo prazos(1)(2)	Prazo não especificado(2)								
		1	2	3	4	5	6	7	8	9	10=1+..+8	11
95	Jun	782.4	2 867.2	214.5	5.4	0.0	605.2	1.6	29.8	0.0	4 506.1	0.0
	Dez	1 000.1	2 979.1	268.4	4.7	0.0	624.9	1.2	31.5	0.0	4 910.0	0.0
96	Jun	1 002.7	3 140.3	302.4	5.1	0.0	641.1	1.3	36.4	0.0	5 129.3	0.0
	Dez	1 206.0	3 424.4	635.6	7.1	0.0	593.3	1.9	30.7	0.2	5 898.9	0.0
97	Jun	1 125.0	3 647.1	429.5	8.5	0.0	577.6	2.6	26.8	0.3	5 817.1	0.0
	Dez	1 258.9	4 046.1	463.0	8.7	0.0	588.1	2.4	21.8	0.6	6 389.0	0.0
98	Jun	1 235.1	4 379.7	452.1	9.6	0.0	584.3	2.6	24.7	0.6	6 688.2	0.0
	Dez	1 675.8	4 917.7	886.4	10.5	0.0	595.5	4.3	25.0	0.4	8 115.2	0.0
99	Jun	1 463.1	6 380.4	0.0	13.5	1.9	561.3	2.2	19.2	0.8	8 441.6	213.1
	Dez	1 978.7	7 257.7	0.0	8.9	2.2	588.9	3.7	18.1	0.6	9 858.3	526.6
00	Jun	1 708.4	7 900.8	0.0	8.7	3.3	636.8	3.3	24.9	1.3	10 286.4	618.1
	Dez	1 884.0	8 646.8	0.0	6.0	4.4	685.2	1.5	27.0	1.1	11 254.8	740.3
01	Jun	1 758.5	9 208.5	0.0	1 789.5	5.0	687.9	3.9	28.6	0.2	13 481.8	703.2
	Dez	2 392.5	10 851.8	0.0	1 815.6	3.7	702.3	2.1	30.6	0.3	15 798.5	903.6
02	Jun	2 175.7	11 334.4	0.0	1 819.3	2.8	745.6	0.9	34.4	0.5	16 113.0	1 101.7
	Dez	1 844.6	12 500.9	0.0	1 814.1	0.2	694.8	0.3	30.8	1.0	16 885.6	1 211.1
03	Jun	1 680.9	13 020.1	0.0	1 155.4	1.0	683.1	0.3	33.0	0.8	16 573.7	1 073.9
	Dez	2 129.0	21 141.8	0.0	1 203.8	0.2	665.4	0.6	21.7	0.8	25 162.6	955.6
04	Jun	2 123.5	20 872.1	0.0	1 203.3	0.1	802.9	0.5	22.7	0.9	25 025.1	990.9
	Dez	2 792.4	26 643.3	0.0	1 193.4	0.1	709.2	0.4	21.0	0.9	31 359.9	836.9
05	Jun	2 835.1	28 128.7	0.0	1 205.0	0.1	690.8	0.4	21.9	0.8	32 882.1	710.5
	Dez	3 238.0	33 406.4	0.0	1 206.2	0.9	729.0	0.4	24.1	0.8	38 604.8	594.3

	1	2	3	4	5	6	7	8	9	10=1+...+8	11
	Short-term	Medium and long term(1)(2)	Non-specified term(2)	Non-residents	Non-specified sector	Residents	Non-residents	Non-specified sector	Granted by financial auxiliaries	Total	Loans sold through securitisation
	Residents										
	Loans and advances (excluding non-performing loans)					Non-performing loans			of which:		Memo item:

* As séries apresentadas foram afectadas pelas alterações do normativo contabilístico de Janeiro 1999 e Janeiro 2005./ The change of the accounting framework as of January 1999 and as of January 2005 affected the series presented.
(1) A partir de Março de 1999 é possível distinguir a parcela referente a empréstimos subordinados e a suprimentos, anteriormente classificados em "Titulos em carteira"./From March1999 onwards is possible to distinguish the amount related with subordinated loans, up to that time this was classified in the item "Securities".
(2) A partir de Março de 1999 é possível classificar por prazo uma parte significativa dos créditos./ From March 1999 onwards is possible to classify by original maturity an important share of loans granted.

B.8.2.2.4 ACTIVOS DIVERSOS DE OUTROS INTERMEDIÁRIOS FINANCEIROS (EXCEPTO FUNDOS DE INVESTIMENTO) E AUXILIARES FINANCEIROS [(a)*]

OTHER ASSETS OF OTHER FINANCIAL INTERMEDIARIES (EXLUDING MUTUAL FUNDS) AND FINANCIAL AUXILIARIES [(a)*]

Saldos em fim de semestre / **End-of-semester figures**

Fonte / Source: Banco de Portugal — 10^6 euros

		Imobilizações corpóreas			Adiantamentos			Contas a regularizar			Diversos			Total		
		Interme-diários financeiros	Auxiliares financeiros	Total	Interme-diários financeiros	Auxiliares financeiros	Total	Interme-diários financeiros	Auxiliares financeiros	Total	Interme-diários financeiros	Auxiliares financeiros	Total	Interme-diários financeiros	Auxiliares financeiros	Total
		1	2	3=1+2	4	5	6=4+5	7	8	9=7+8	10	11	12=10+11	13=1+4+7+10	14=2+5+8+11	15=13+14
95	Jun	104.6	41.4	146.0	100.8	15.7	116.5	544.6	50.6	595.2	478.0	98.0	576.0	1 228.0	205.7	1 433.7
	Dez	116.3	41.9	158.2	101.9	16.1	118.1	755.8	72.5	828.4	54.9	18.8	73.7	1 028.9	149.4	1 178.3
96	Jun	89.0	43.8	132.8	96.6	18.7	115.2	336.2	74.6	410.7	453.5	96.3	549.8	975.2	233.3	1 208.5
	Dez	86.4	46.4	132.7	98.4	23.5	121.9	352.1	95.7	447.7	270.8	19.9	290.7	807.7	185.5	993.1
97	Jun	86.2	54.8	141.0	115.8	17.5	133.2	354.3	110.2	464.5	729.2	120.5	849.7	1 285.5	303.0	1 588.4
	Dez	90.9	59.6	150.4	88.8	15.1	103.9	439.6	106.8	546.4	341.4	10.7	352.1	960.7	192.1	1 152.9
98	Jun	83.5	56.9	140.4	114.7	15.2	129.9	381.6	128.0	509.6	750.1	141.2	891.2	1 329.9	341.3	1 671.2
	Dez	80.6	74.1	154.6	110.2	16.7	126.9	386.2	126.4	512.6	191.0	21.9	213.0	768.0	239.1	1 007.1
99	Jun	80.1	76.2	156.3	195.2	21.7	216.9	322.5	143.5	465.9	701.3	155.2	856.6	1 299.2	396.6	1 695.8
	Dez	84.1	92.5	176.7	174.5	14.3	188.8	696.6	179.9	876.5	193.5	17.4	210.9	1 148.7	304.1	1 452.8
00	Jun	87.6	88.2	175.8	222.7	17.3	240.1	440.3	211.9	652.2	857.8	192.3	1 050.1	1 608.4	509.7	2 118.1
	Dez	84.6	73.7	158.4	234.6	14.6	249.1	669.8	229.3	899.1	290.8	33.6	324.4	1 279.8	351.2	1 630.9
01	Jun	84.7	55.2	139.9	278.1	13.7	291.9	517.0	298.4	815.4	906.1	203.2	1 109.3	1 785.9	570.5	2 356.4
	Dez	95.8	46.3	142.1	275.7	9.9	285.5	421.4	308.1	729.5	323.1	40.2	363.3	1 115.9	404.4	1 520.4
02	Jun	91.5	38.1	129.6	257.3	10.4	267.7	376.3	361.4	737.6	992.1	183.8	1 175.9	1 717.2	593.7	2 310.9
	Dez	80.7	32.8	113.6	216.7	1.6	218.3	530.1	390.0	920.2	401.9	26.5	428.3	1 229.5	451.0	1 680.4
03	Jun	77.5	30.7	108.2	229.4	3.5	232.9	521.5	444.8	966.3	1 048.9	186.1	1 235.0	1 877.4	665.1	2 542.4
	Dez	97.5	28.7	126.2	237.6	1.2	238.8	1 690.8	463.2	2 154.0	810.1	20.5	830.7	2 836.0	513.7	3 349.6
04	Jun	94.7	27.8	122.5	253.0	1.5	254.5	1 937.4	500.7	2 438.1	1 275.6	160.9	1 436.5	3 560.7	690.9	4 251.6
	Dez	93.7	26.7	120.4	299.4	1.4	300.7	1 855.3	494.9	2 350.2	1 253.6	127.0	1 380.7	3 502.0	650.0	4 152.0
05	Jun	97.7	29.0	126.7	388.2	2.4	390.6	1 803.1	499.1	2 302.1	1 237.7	138.6	1 376.3	3 526.8	669.0	4 195.8
	Dez	97.2	21.4	118.6	457.2	3.1	460.2	1 834.3	531.1	2 365.4	1 955.7	281.6	2 237.3	4 344.4	837.2	5 181.6
		1	2	3=1+2	4	5	6=4+5	7	8	9=7+8	10	11	12=10+11	13=1+4+7+10	14=2+5+8+11	15=13+14
		Financial interme-diaries	Financial auxiliaries	Total	Financial interme-diaries	Financial auxiliaries	Total	Financial interme-diaries	Financial auxiliaries	Total	Financial interme-diaries	Financial auxiliaries	Total	Financial interme-diaries	Financial auxiliaries	Total
		Fixed assets			Trade credits and advances			Other accounts receivable			Other			Total		

* As séries apresentadas foram afectadas pelas alterações do normativo contabilístico de Janeiro 1999 e Janeiro 2005./ The change of the accounting framework as of January 1999 and as of January 2005 affected the series presented.

B.8.2.2.5 PASSIVOS DE OUTROS INTERMEDIÁRIOS FINANCEIROS (EXCEPTO FUNDOS DE INVESTIMENTO) E AUXILIARES FINANCEIROS SOB A FORMA DE EMPRÉSTIMOS E OUTROS RECURSOS SIMILARES[(a)*]

LOANS AND OTHER SIMILAR RESOURCES OF OTHER FINANCIAL INTERMEDIARIES (EXCLUDING MUTUAL FUNDS) AND FINANCIAL AUXILIARIES [(a)*]

Saldos em fim de semestre / **End-of-semester figures**

Fonte / Source: Banco de Portugal — 10^6 euros

		Instituições financeiras residentes						Instituições financeiras não residentes			Sector não especificado[(1)]			Total		
		Instituições financeiras monetárias[(1)]			Instituições financeiras não monetárias											
		Interme-diários financeiros	Auxiliares financeiros	Total	Interme-diários financeiros	Auxiliares financeiros	Total	Interme-diários financeiros	Auxiliares financeiros	Total	Interme-diários financeiros	Auxiliares financeiros	Total	Interme-diários financeiros	Auxiliares financeiros	Total
		1	2	3=1+2	4	5	6=4+5	7	8	9=7+8	10	11	12=10+11	13=1+4+7+10	14=2+5+8+11	15=13+14
95	Jun	2 775.3	0.4	2 775.7	248.7	1.1	249.7	125.9	0.0	125.9	229.1	21.1	250.3	3 379.0	22.6	3 401.6
	Dez	2 776.3	0.2	2 776.5	277.6	1.2	278.8	112.1	0.0	112.1	305.5	22.7	328.3	3 471.6	24.1	3 495.7
96	Jun	2 602.1	0.4	2 602.5	328.3	1.5	329.8	163.1	0.0	163.1	289.6	32.0	321.6	3 383.1	33.9	3 417.0
	Dez	2 978.6	0.8	2 979.4	350.9	1.6	352.5	126.2	0.0	126.2	283.9	44.0	328.0	3 739.6	46.4	3 786.0
97	Jun	2 893.2	1.6	2 894.8	451.7	1.0	452.7	136.6	0.0	136.6	259.7	52.7	312.5	3 741.2	55.4	3 796.5
	Dez	3 444.8	1.4	3 446.2	532.6	1.1	533.7	87.5	0.0	87.5	306.2	42.9	349.1	4 371.0	45.5	4 416.5
98	Jun	4 147.4	1.9	4 149.4	549.3	1.6	551.0	85.8	0.0	85.8	296.8	38.6	335.5	5 079.4	42.2	5 121.6
	Dez	3 780.0	2.1	3 782.1	638.1	1.9	639.9	110.5	0.0	110.5	297.0	45.8	342.8	4 825.6	49.8	4 875.4
99	Jun	4 002.8	68.7	4 071.5	764.9	1.5	766.4	75.0	0.0	75.0	158.0	2.6	160.7	5 000.7	72.8	5 073.6
	Dez	4 883.8	78.4	4 962.1	804.1	1.3	805.4	113.1	0.0	113.1	213.5	2.5	216.0	6 014.5	82.1	6 096.5
00	Jun	5 303.3	78.5	5 381.7	917.1	2.4	919.5	208.9	0.0	208.9	132.1	2.4	134.5	6 561.4	83.3	6 644.7
	Dez	6 136.0	62.3	6 198.3	941.1	1.6	942.7	230.8	0.0	230.8	258.2	5.1	263.3	7 566.1	68.9	7 635.1
01	Jun	8 039.0	44.0	8 083.1	1 023.8	1.9	1 025.7	302.6	0.0	302.6	223.7	4.5	228.2	9 589.0	50.5	9 639.5
	Dez	7 178.3	23.1	7 201.4	1 036.5	1.4	1 038.0	511.1	0.0	511.1	590.4	2.2	592.6	9 316.3	26.8	9 343.0
02	Jun	7 076.8	6.8	7 083.6	835.8	1.4	837.2	687.3	0.0	687.3	402.9	2.8	405.8	9 002.8	11.1	9 013.9
	Dez	6 012.7	17.8	6 030.5	864.4	1.3	865.7	1 045.8	0.1	1 045.9	546.1	1.2	547.3	8 469.1	20.4	8 489.5
03	Jun	5 784.3	19.1	5 803.5	888.9	0.7	889.7	1 082.2	0.0	1 082.2	561.1	2.3	563.4	8 316.5	22.2	8 338.7
	Dez	5 102.9	17.8	5 120.6	1 007.6	0.7	1 008.3	1 327.9	0.1	1 327.9	740.1	1.6	741.8	8 178.5	20.1	8 198.6
04	Jun	4 777.0	18.5	4 795.5	1 306.4	0.7	1 307.2	1 482.7	0.1	1 482.7	1 189.2	1.4	1 190.6	8 755.3	20.7	8 775.9
	Dez	5 240.2	20.6	5 260.8	1 799.8	0.7	1 800.6	1 689.6	0.0	1 689.6	2 008.2	1.6	2 009.8	10 737.8	23.0	10 760.8
05	Jun	5 310.6	21.4	5 332.0	1 849.7	1.6	1 851.3	1 721.3	0.0	1 721.3	1 501.0	2.2	1 503.2	10 382.6	25.3	10 407.9
	Dez	5 521.1	19.3	5 540.5	1 894.8	1.7	1 896.5	2 400.7	0.1	2 400.7	1 185.4	2.7	1 188.1	11 002.0	23.8	11 025.7
		1	2	3=1+2	4	5	6=4+5	7	8	9=7+8	10	11	12=10+11	13=1+4+7+10	14=2+5+8+11	15=13+14
		Financial interme-diaries	Financial auxiliaries	Total	Financial interme-diaries	Financial auxiliaries	Total	Financial interme-diaries	Financial auxiliaries	Total	Financial interme-diaries	Financial auxiliaries	Total	Financial interme-diaries	Financial auxiliaries	Total
		Monetary financial institutions[(1)]			Non-monetary financial institutions			Non-resident financial institutions			Non-specified sector[(1)]			Total		
		Resident financial institutions														

* As séries apresentadas foram afectadas pelas alterações do normativo contabilístico de Janeiro 1999 e Janeiro 2005./ The change of the accounting framework as of January 1999 and as of January 2005 affected the series presented.

(1) A partir de Março de 1999 é possível classificar sectorialmente uma parcela maior dos empréstimos e outros recursos similares./ From March 1999 onwards is possible to have a sectorial classification for a greater amount of loans and other similar resources.

B.8.2.2.6 CAPITAL E RESERVAS DE OUTROS INTERMEDIÁRIOS FINANCEIROS (EXCEPTO FUNDOS DE INVESTIMENTO) E AUXILIARES FINANCEIROS[(a)*]

Saldos em fim de semestre

CAPITAL AND RESERVES OF OTHER FINANCIAL INTERMEDIARIES (EXCLUDING MUTUAL FUNDS) AND FINANCIAL AUXILIARIES[(a)*]

End-of-semester figures

Fonte / Source: Banco de Portugal

10^6 euros

		Capital			Reservas e resultados			Provisões para riscos diversos			Total		
		Intermediários financeiros	Auxiliares financeiros	Total	Intermediários financeiros	Auxiliares financeiros	Total	Intermediários financeiros	Auxiliares financeiros	Total	Intermediários financeiros	Auxiliares financeiros	Total
		1	2	3=1+2	4	5	6=4+5	7	8	9=7+8	10=1+4+7	11=2+5+8	12=10+11
95	Jun	2 377.4	124.6	2 502.0	417.9	34.3	452.2	355.9	3.4	359.3	3 151.2	162.4	3 313.6
	Dez	2 702.2	381.8	3 084.0	676.9	67.0	743.9	395.9	3.2	399.1	3 775.0	452.0	4 227.0
96	Jun	2 536.8	411.3	2 948.1	496.5	39.8	536.4	424.1	5.1	429.2	3 457.4	456.2	3 913.7
	Dez	3 196.6	440.2	3 636.8	665.6	64.2	729.8	388.9	7.9	396.7	4 251.1	512.3	4 763.3
97	Jun	3 071.3	474.0	3 545.3	559.3	46.0	605.3	395.8	9.4	405.2	4 026.3	529.5	4 555.8
	Dez	3 554.0	510.4	4 064.4	1 478.2	97.7	1 575.9	384.1	5.6	389.8	5 416.3	613.8	6 030.1
98	Jun	3 672.6	547.3	4 219.9	1 520.3	66.2	1 586.5	417.2	6.4	423.6	5 610.1	619.9	6 230.1
	Dez	4 240.0	582.0	4 821.9	863.5	142.6	1 006.1	365.1	7.8	372.9	5 468.6	732.3	6 200.9
99	Jun	4 560.1	624.6	5 184.7	835.0	108.9	943.8	494.7	4.9	499.6	5 889.7	738.4	6 628.1
	Dez	5 324.6	656.9	5 981.5	1 146.3	188.1	1 334.4	529.0	3.6	532.6	6 999.9	848.6	7 848.5
00	Jun	5 460.9	703.2	6 164.0	914.4	139.0	1 053.4	486.4	3.6	490.0	6 861.7	845.7	7 707.4
	Dez	4 839.2	745.5	5 584.7	2 876.1	209.7	3 085.8	510.7	7.9	518.7	8 226.0	963.2	9 189.2
01	Jun	6 186.9	791.2	6 978.1	2 450.4	159.2	2 609.7	542.0	7.6	549.5	9 179.3	958.1	10 137.3
	Dez	9 189.3	848.9	10 038.2	3 184.6	208.5	3 393.2	581.7	5.3	587.1	12 955.7	1 062.8	14 018.5
02	Jun	8 593.7	898.8	9 492.5	3 326.5	170.5	3 497.1	629.8	5.8	635.6	12 550.1	1 075.2	13 625.2
	Dez	10 773.3	1 112.8	11 886.1	2 980.9	236.9	3 217.8	635.6	11.5	647.1	14 389.8	1 361.3	15 751.1
03	Jun	11 204.7	1 167.3	12 372.0	2 755.3	185.9	2 941.2	587.2	12.4	599.5	14 547.2	1 365.5	15 912.7
	Dez	21 718.9	1 225.3	22 944.2	4 106.5	290.9	4 397.4	720.9	10.6	731.5	26 546.3	1 526.8	28 073.1
04	Jun	21 851.4	1 249.9	23 101.3	4 136.5	252.7	4 389.2	787.2	10.6	797.8	26 775.0	1 513.2	28 288.2
	Dez	27 416.3	1 281.5	28 697.8	5 118.7	296.1	5 414.8	736.6	10.7	747.3	33 271.7	1 588.2	34 859.9
05	Jun	28 633.8	1 279.2	29 913.0	3 482.5	248.4	3 730.9	746.8	10.5	757.4	32 863.1	1 538.1	34 401.2
	Dez	31 725.2	1 282.1	33 007.4	3 776.5	265.9	4 042.4	812.8	14.3	827.1	36 314.6	1 562.4	37 876.9
		1	2	3=1+2	4	5	6=4+5	7	8	9=7+8	10=1+4+7	11=2+5+8	12=10+11
		Financial intermediaries	Financial auxiliaries	Total	Financial intermediaries	Financial auxiliaries	Total	Financial intermediaries	Financial auxiliaries	Total	Financial intermediaries	Financial auxiliaries	Total
		Equity capital			Reserves and net income			Provisions for sundry risks			Total		

* As séries apresentadas foram afectadas pelas alterações do normativo contabilístico de Janeiro 1999 e Janeiro 2005./ The change of the accounting framework as of January 1999 and as of January 2005 affected the series presented.

.

B.8.2.2.7 PASSIVOS DIVERSOS DE OUTROS INTERMEDIÁRIOS FINANCEIROS (EXCEPTO FUNDOS DE INVESTIMENTO) E AUXILIARES FINANCEIROS[(a)*]

Saldos em fim de semestre

OTHER LIABILITIES OF OTHER FINANCIAL INTERMEDIARIES (EXCLUDING MUTUAL FUNDS) AND FINANCIAL AUXILIARIES[(a)*]

End-of-semester figures

Fonte / Source: Banco de Portugal

10^6 euros

		Adiantamentos			Contas a regularizar			Diversos			Total		
		Intermediários financeiros	Auxiliares financeiros	Total	Intermediários financeiros	Auxiliares financeiros	Total	Intermediários financeiros	Auxiliares financeiros	Total	Intermediários financeiros	Auxiliares financeiros	Total
		1	2	3=1+2	4	5	6=4+5	7	8	9=7+8	10=1+4+7	11=2+5+8	12=10+11
95	Jun	23.3	8.7	32.0	558.0	43.6	601.6	561.7	117.5	679.2	1 143.0	169.8	1 312.8
	Dez	60.7	12.3	73.0	902.4	47.9	950.3	128.2	4.3	132.5	1 091.4	64.4	1 155.8
96	Jun	36.5	12.9	49.4	644.9	44.1	689.0	614.0	115.2	729.1	1 295.3	172.2	1 467.5
	Dez	58.8	20.3	79.0	797.1	57.9	855.0	148.5	31.7	180.1	1 004.3	109.9	1 114.2
97	Jun	45.4	9.2	54.6	855.1	79.2	934.3	772.3	153.7	926.0	1 672.8	242.0	1 914.9
	Dez	77.6	17.7	95.3	758.5	97.0	855.5	218.0	21.0	239.0	1 054.2	135.7	1 189.9
98	Jun	56.6	9.2	65.8	760.8	103.4	864.2	944.0	199.9	1 143.9	1 761.3	312.5	2 073.8
	Dez	96.2	20.6	116.8	1 561.8	87.6	1 649.4	189.8	41.6	231.4	1 847.8	149.8	1 997.6
99	Jun	72.8	10.7	83.5	2 497.8	108.0	2 605.8	795.5	202.2	997.7	3 366.0	320.9	3 687.0
	Dez	194.2	24.8	219.0	1 794.8	120.1	1 914.9	137.8	6.2	144.0	2 126.8	151.1	2 277.9
00	Jun	83.3	11.7	95.0	1 685.8	153.2	1 839.0	1 082.7	235.0	1 317.6	2 851.8	399.9	3 251.7
	Dez	130.8	39.9	170.7	1 540.8	129.7	1 670.5	256.5	13.1	269.6	1 928.1	182.7	2 110.8
01	Jun	122.4	20.3	142.7	1 485.8	204.0	1 689.8	1 124.3	224.3	1 348.6	2 732.5	448.6	3 181.1
	Dez	113.6	21.3	135.0	1 572.9	170.5	1 743.4	395.4	37.3	432.7	2 082.0	229.2	2 311.1
02	Jun	105.8	35.3	141.1	1 641.9	202.1	1 844.0	1 140.7	227.1	1 367.8	2 888.4	464.5	3 352.9
	Dez	102.1	33.5	135.6	1 368.5	187.3	1 555.8	292.9	18.1	311.0	1 763.5	238.9	2 002.4
03	Jun	96.0	30.6	126.6	1 274.6	180.5	1 455.1	1 159.4	210.6	1 369.9	2 529.9	421.7	2 951.6
	Dez	87.1	27.6	114.7	905.9	138.8	1 044.7	841.4	18.6	860.0	1 834.5	184.9	2 019.4
04	Jun	65.8	25.6	91.4	1 316.4	164.8	1 481.2	1 518.4	209.6	1 727.9	2 900.6	399.9	3 300.5
	Dez	88.9	31.3	120.2	2 070.2	93.1	2 163.4	1 070.1	138.5	1 208.6	3 229.2	262.9	3 492.1
05	Jun	185.8	26.5	212.2	2 282.1	100.1	2 382.2	1 393.2	205.4	1 598.6	3 861.0	332.0	4 193.0
	Dez	174.6	25.8	200.4	2 595.0	124.8	2 719.8	1 652.7	341.2	1 993.9	4 422.3	491.7	4 914.0
		1	2	3=1+2	4	5	6=4+5	7	8	9=7+8	10=1+4+7	11=2+5+8	12=10+11
		Financial intermediaries	Financial auxiliaries	Total	Financial intermediaries	Financial auxiliaries	Total	Financial intermediaries	Financial auxiliaries	Total	Financial intermediaries	Financial auxiliaries	Total
		Trade credits and advances			Other accounts payable			Other			Total		

* As séries apresentadas foram afectadas pelas alterações do normativo contabilístico de Janeiro 1999 e Janeiro 2005./ The change of the accounting framework as of January 1999 and as of January 2005 affected the series presented.

B.8.2.3.1 DESENVOLVIMENTO DE RESULTADOS DE OUTROS INTERMEDIÁRIOS FINANCEIROS (EXCEPTO FUNDOS DE INVESTIMENTO) E AUXILIARES FINANCEIROS - CUSTOS[(a)*] (continua)

Valores acumulados desde o início do ano

PROFIT AND LOSS ACCOUNT OF OTHER FINANCIAL INTERMEDIARIES (EXCLUDING MUTUAL FUNDS) AND FINANCIAL AUXILIARIES - COSTS AND LOSSES[(a)*] (to be continued)

Cumulative values since the beginning of the year

Fonte / Source: Banco de Portugal

10^6 euros

	Juros e custos equiparados			Comissões			Prejuízos em operações financeiras			Custos com o pessoal			Fornecimentos e serviços de terceiros		
	Interme-diários financeiros	Auxiliares financeiros	Total	Interme-diários financeiros	Auxiliares financeiros	Total	Interme-diários financeiros	Auxiliares financeiros	Total	Interme-diários financeiros	Auxiliares financeiros	Total	Interme-diários financeiros	Auxiliares financeiros	Total
	1	2	3=1+2	4	5	6=4+5	7	8	9=7+8	10	11	12=10+11	13	14	15=13+14
94	417.9	0.3	418.2	53.2	40.2	93.4	28.6	11.8	40.4	72.9	19.1	92.0	98.4	34.3	132.8
95	770.1	2.4	772.5	70.3	30.8	101.0	160.8	1.0	161.8	91.5	28.6	120.1	111.3	62.9	174.2
96	320.0	3.0	323.0	98.5	13.4	111.9	9.8	0.4	10.2	85.1	32.8	117.9	113.3	84.1	197.3
97	359.9	3.8	363.7	123.4	18.6	142.0	25.3	0.7	26.0	88.2	37.0	125.2	143.4	104.0	247.4
98	333.4	1.9	335.3	162.9	50.7	213.5	147.2	0.5	147.7	92.5	44.3	136.7	158.7	92.4	251.1
99	300.7	2.3	303.0	189.7	62.9	252.7	66.3	1.5	67.8	111.6	52.7	164.3	181.1	98.0	279.1
00	425.2	3.5	428.7	216.3	66.0	282.3	89.9	7.7	97.6	119.0	63.2	182.2	185.9	125.4	311.3
01	611.6	3.3	615.0	223.4	103.3	326.6	83.3	2.7	86.0	136.0	66.0	202.0	218.2	113.1	331.4
02	544.6	4.1	548.7	232.4	99.2	331.6	17.6	2.4	20.0	109.9	60.0	169.8	202.3	100.4	302.8
03	563.9	7.7	571.6	219.9	107.1	327.0	28.7	1.6	30.3	86.2	57.1	143.2	147.5	98.3	245.9
04	852.8	3.1	855.9	289.4	115.3	404.7	9.5	1.8	11.2	105.9	61.5	167.4	192.0	98.8	290.8
05	1 176.2	2.8	1 179.1	293.6	106.0	399.6	14.1	0.9	15.1	127.2	63.2	190.4	225.4	95.4	320.7

	1	2	3=1+2	4	5	6=4+5	7	8	9=7+8	10	11	12=10+11	13	14	15=13+14
	Financial interme-diaries	Financial auxiliaries	Total	Financial interme-diaries	Financial auxiliaries	Total	Financial interme-diaries	Financial auxiliaries	Total	Financial interme-diaries	Financial auxiliaries	Total	Financial interme-diaries	Financial auxiliaries	Total
	Interest costs and equivalent			Commissions payable			Losses on financial operations			Personnel costs			Supplies and services from third parties		

B.8.2.3.1 DESENVOLVIMENTO DE RESULTADOS DE OUTROS INTERMEDIÁRIOS FINANCEIROS (EXCEPTO FUNDOS DE INVESTIMENTO) E AUXILIARES FINANCEIROS - CUSTOS[(a)*] (continuação)

Valores acumulados desde o início do ano

PROFIT AND LOSS ACCOUNT OF OTHER FINANCIAL INTERMEDIARIES (EXCLUDING MUTUAL FUNDS) AND FINANCIAL AUXILIARIES - COSTS AND LOSSES[(a)*] (continued)

Cumulative values since the beginning of the year

Fonte / Source: Banco de Portugal

10^6 euros

	Impostos			Amortizações do exercício			Provisões do exercício			Outros custos e prejuízos			Total		
	Interme-diários financeiros	Auxiliares financeiros	Total	Interme-diários financeiros	Auxiliares financeiros	Total	Interme-diários financeiros	Auxiliares financeiros	Total	Interme-diários financeiros	Auxiliares financeiros	Total	Interme-diários financeiros	Auxiliares financeiros	Total
	16	17	18=16+17	19	20	21=19+20	22	23	24=22+23	25	26	27=25+26	28=1+4+7+10+13+ +16+19+22+25	29=2+5+8+11+ +14+17+20+23+26	30=28+29
94	6.6	2.7	9.3	25.8	5.6	31.4	169.5	1.0	170.6	16.8	0.5	17.3	889.8	115.6	1 005.4
95	9.0	3.2	12.2	26.2	21.2	47.4	140.5	0.7	141.2	17.4	6.6	23.9	1 396.9	157.4	1 554.3
96	8.2	2.4	10.6	19.0	21.5	40.4	169.3	2.2	171.6	18.5	6.3	24.8	841.7	166.1	1 007.8
97	9.5	3.0	12.5	19.7	24.3	44.0	143.4	1.0	144.4	21.9	6.1	28.1	934.7	198.6	1 133.3
98	8.5	4.8	13.2	23.2	28.7	51.8	177.9	1.9	179.8	24.9	7.7	32.7	1 129.1	232.8	1 361.9
99	9.8	4.2	14.0	24.6	41.0	65.6	261.7	7.1	268.8	22.8	6.8	29.6	1 168.4	276.5	1 444.8
00	6.5	4.4	10.9	27.2	38.6	65.8	191.3	6.9	198.2	14.2	8.6	22.8	1 275.5	324.2	1 599.8
01	6.0	3.6	9.6	31.7	30.0	61.7	234.4	3.2	237.6	19.2	6.4	25.7	1 563.8	331.7	1 895.5
02	5.1	1.5	6.6	25.3	23.9	49.2	297.0	2.7	299.8	21.9	9.3	31.2	1 456.1	303.6	1 759.7
03	4.7	2.4	7.1	18.8	11.8	30.6	231.3	4.0	235.3	13.8	15.5	29.4	1 314.8	305.5	1 620.4
04	5.5	2.0	7.5	19.9	8.0	27.9	310.2	5.1	315.3	28.8	15.3	44.0	1 813.9	310.8	2 124.7
05	7.8	1.9	9.8	20.4	6.3	26.7	302.1	4.9	307.0	33.0	14.8	47.8	2 199.8	296.3	2 496.1

	16	17	18=16+17	19	20	21=19+20	22	23	24=22+23	25	26	27=25+26	28=1+4+7+10+13+ +16+19+22+25	29=2+5+8+11+ +14+17+20+23+26	30=28+29
	Financial interme-diaries	Financial auxiliaries	Total	Financial interme-diaries	Financial auxiliaries	Total	Financial interme-diaries	Financial auxiliaries	Total	Financial interme-diaries	Financial auxiliaries	Total	Financial interme-diaries	Financial auxiliaries	Total
	Taxes			Depreciation for the year			Provisions for the year			Other costs and losses			Total		

* As séries apresentadas foram afectadas pelas alterações do normativo contabilístico de Janeiro 1999 e Janeiro 2005./ The change of the accounting framework as of January 1999 and as of January 2005 affected the series presented.

B.8.2.3.2 DESENVOLVIMENTO DE RESULTADOS DE OUTROS INTERMEDIÁRIOS FINANCEIROS (EXCEPTO FUNDOS DE INVESTIMENTO) E AUXILIARES FINANCEIROS - PROVEITOS[(a)*] (continua)

Valores acumulados desde o início do ano

PROFIT AND LOSS ACCOUNT OF OTHER FINANCIAL INTERMEDIARIES (EXCLUDING MUTUAL FUNDS) AND FINANCIAL AUXILIARIES - INCOME AND GAINS[(a)*] (to be continued)

Cumulative values since the beginning of the year

Fonte / Source: Banco de Portugal

10^6 euros

	Juros e proveitos equiparados			Rendimento de títulos			Comissões			Lucros em operações financeiras		
	Intermediários financeiros	Auxiliares financeiros	Total	Intermediários financeiros	Auxiliares financeiros	Total	Intermediários financeiros	Auxiliares financeiros	Total	Intermediários financeiros	Auxiliares financeiros	Total
	1	2	3=1+2	4	5	6=4+5	7	8	9=7+8	10	11	12=10+11
94	638.7	14.7	653.4	13.5	0.0	13.6	125.4	123.9	249.3	31.1	1.6	32.7
95	1 028.5	24.1	1 052.6	74.1	0.1	74.2	147.0	109.6	256.6	206.7	3.1	209.8
96	598.2	21.2	619.3	91.1	0.0	91.1	168.4	107.5	275.9	15.1	2.8	17.9
97	652.3	21.8	674.1	151.2	0.0	151.2	225.1	161.3	386.4	50.9	4.3	55.2
98	623.3	31.3	654.6	100.3	0.0	100.3	319.0	218.9	538.0	66.5	5.0	71.5
99	651.5	23.0	674.5	164.4	0.0	164.4	338.6	226.5	565.1	65.8	8.4	74.2
00	775.3	30.9	806.2	186.1	0.0	186.1	406.0	250.5	656.4	79.9	9.7	89.6
01	1 017.3	34.5	1 051.8	249.6	1.7	251.3	374.0	236.3	610.3	97.2	16.2	113.5
02	929.1	33.0	962.1	224.1	0.1	224.2	349.4	229.7	579.1	28.8	12.2	41.0
03	843.9	22.3	866.2	138.9	0.0	138.9	327.1	252.2	579.3	125.1	15.0	140.1
04	1 227.8	16.3	1 244.2	290.6	0.0	290.6	349.8	281.6	631.4	20.8	22.6	43.4
05	1 509.0	16.5	1 525.5	535.6	0.0	535.6	338.2	279.9	618.1	19.7	24.0	43.6

	1	2	3=1+2	4	5	6=4+5	7	8	9=7+8	10	11	12=10+11
	Financial intermediaries	Financial auxiliaries	Total	Financial intermediaries	Financial auxiliaries	Total	Financial intermediaries	Financial auxiliaries	Total	Financial intermediaries	Financial auxiliaries	Total
	Interest income and equivalent			Income from securities			Commissions receivable			Profits on financial operations		

B.8.2.3.2 DESENVOLVIMENTO DE RESULTADOS DE OUTROS INTERMEDIÁRIOS FINANCEIROS (EXCEPTO FUNDOS DE INVESTIMENTO) E AUXILIARES FINANCEIROS - PROVEITOS (continuação)[(a)*]

Valores acumulados desde o início do ano

PROFIT AND LOSS ACCOUNT OF OTHER FINANCIAL INTERMEDIARIES (EXCLUDING MUTUAL FUNDS) AND FINANCIAL AUXILIARIES - INCOME AND GAINS[(a)*] (continued)

Cumulative values since the beginning of the year

Fonte / Source: Banco de Portugal

10^6 euros

	Reposições e anulações de provisões			Outros proveitos e lucros			Total		
	Intermediários financeiros	Auxiliares financeiros	Total	Intermediários financeiros	Auxiliares financeiros	Total	Intermediários financeiros	Auxiliares financeiros	Total
	13	14	15=13+14	16	17	18=16+17	19=1+4+7+10+13+16	20=2+5+8+11+14+17	21=19+20
94	40.2	0.1	40.3	51.9	7.6	59.5	900.8	148.0	1 048.8
95	53.2	0.5	53.7	58.8	71.7	130.5	1 568.3	209.1	1 777.4
96	42.3	0.3	42.6	52.0	89.4	141.4	967.1	221.2	1 188.2
97	55.1	1.3	56.3	58.8	97.1	155.9	1 193.4	285.7	1 479.2
98	72.2	0.6	72.9	87.4	108.6	196.0	1 268.9	364.4	1 633.3
99	143.1	1.1	144.2	62.6	120.5	183.1	1 426.0	379.6	1 805.6
00	76.7	0.6	77.3	68.0	139.9	207.9	1 592.0	431.6	2 023.6
01	91.0	3.9	94.9	91.2	126.1	217.3	1 920.3	418.8	2 339.1
02	101.7	0.7	102.4	89.6	108.9	198.5	1 722.7	384.6	2 107.3
03	96.6	0.4	97.1	53.1	109.6	162.7	1 584.7	399.6	1 984.3
04	179.7	0.8	180.5	94.8	97.3	192.1	2 163.5	418.7	2 582.2
05	138.3	0.3	138.6	107.5	93.7	201.2	2 648.2	414.4	3 062.6

	13	14	15=13+14	16	17	18=16+17	19=1+4+7+10+13+16	20=2+5+8+11+14+17	21=19+20
	Financial intermediaries	Financial auxiliaries	Total	Financial intermediaries	Financial auxiliaries	Total	Financial intermediaries	Financial auxiliaries	Total
	Replacement and provisions deducted			Other income and profits			Total		

* As séries apresentadas foram afectadas pelas alterações do normativo contabilístico de Janeiro 1999 e Janeiro 2005./ The change of the accounting framework as of January 1999 and as of January 2005 affected the series presented.

B.8.2.3.3 DESENVOLVIMENTO DE RESULTADOS DE OUTROS INTERMEDIÁRIOS FINANCEIROS (EXCEPTO FUNDOS DE INVESTIMENTO) E AUXILIARES FINANCEIROS - RESULTADO DE EXPLORAÇÃO[(a)*]

Valores acumulados desde o início do ano

PROFIT AND LOSS ACCOUNT OF OTHER FINANCIAL INTERMEDIARIES (EXCLUDING MUTUAL FUNDS) AND FINANCIAL AUXILIARIES - OPERATING PROFIT/ LOSS[(a)*]

Cumulative values since the beginning of the year

Fonte / Source: Banco de Portugal

10^6 euros

	Resultados extraordinários						Impostos sobre os lucros			Resultado de exploração		
	Ganhos extraordinários			Perdas extraordinárias								
	Intermediários financeiros	Auxiliares financeiros	Total	Intermediários financeiros	Auxiliares financeiros	Total	Intermediários financeiros	Auxiliares financeiros	Total	Intermediários financeiros	Auxiliares financeiros	Total
	1	2	3=1+2	4	5	6=4+5	7	8	9=7+8	10	11	12=10+11
94	59.0	1.3	60.2	31.5	1.4	32.9	30.1	12.2	42.3	8.3	20.1	28.4
95	98.7	1.5	100.2	41.2	1.4	42.5	35.6	17.3	52.9	193.4	34.6	228.0
96	54.7	0.9	55.5	36.7	1.3	38.0	41.6	18.5	60.2	101.7	36.1	137.8
97	180.8	2.2	183.0	59.6	1.5	61.1	51.0	29.0	80.0	329.0	58.9	387.8
98	381.0	3.1	384.1	19.7	2.1	21.9	64.9	42.0	106.9	436.1	90.6	526.7
99	214.9	3.8	218.7	18.9	3.1	22.0	75.2	35.6	110.8	378.4	68.2	446.6
00	125.3	9.2	134.5	455.6	3.0	458.6	67.0	36.2	103.1	-80.9	77.5	-3.4
01	44.4	6.7	51.1	20.1	3.4	23.5	58.0	28.1	86.1	322.7	62.4	385.1
02	79.8	9.2	89.1	53.1	4.5	57.6	54.7	25.4	80.1	238.7	60.3	299.0
03	158.8	4.3	163.1	27.0	5.5	32.5	42.9	31.6	74.5	358.7	61.3	420.0
04	143.2	15.1	158.3	77.4	4.5	81.8	50.3	32.3	82.6	365.1	86.2	451.4
05	131.0	5.1	136.1	41.3	3.1	44.5	49.7	31.1	80.8	488.4	88.9	577.3

	1	2	3=1+2	4	5	6=4+5	7	8	9=7+8	10	11	12=10+11
	Financial intermediaries	Financial auxiliaries	Total	Financial intermediaries	Financial auxiliaries	Total	Financial intermediaries	Financial auxiliaries	Total	Financial intermediaries	Financial auxiliaries	Total
	Extraordinary gains			Extraordinary losses			Tax on income			Operating profit/loss		
	Extraordinary income											

* As séries apresentadas foram afectadas pelas alterações do normativo contabilístico de Janeiro 1999 e Janeiro 2005./ The change of the accounting framework as of January 1999 and as of January 2005 affected the series presented.

B.8.3.1 SOCIEDADES DE CAPITAL DE RISCO[*(1)]

Saldos em fim de trimestre

RISK CAPITAL COMPANIES[*(1)]

End-of-quarter figures

Fonte / Source: Banco de Portugal

10^6 euros

		Activos					Passivos						Por memória:
					dos quais:								
		Activos sob a forma de depósitos e outras aplicações similares	Títulos em carteira	Créditos concedidos	Créditos de cobrança duvidosa	Activos diversos	Passivos sob a forma de empréstimos e outros recursos similares	Empréstimos subordinados	Obrigações (excepto subordinadas) e outros títulos de rendimento fixo	Capital e reservas	Passivos diversos	Total	Resultado de exploração
		1	2	3	4	5	6	7	8	9	10	11=1+2+3+5=6+...+10	12
00	Set	51.4	127.2	14.7	3.2	28.2	5.1	0.0	0.0	193.5	22.7	221.4	9.3
	Dez	51.6	119.0	15.4	3.7	35.6	4.9	0.0	0.0	200.8	15.9	221.6	15.0
01	Mar	53.5	128.2	16.2	3.7	28.1	8.7	0.0	0.0	196.0	21.4	226.1	2.7
	Jun	53.0	127.3	19.3	4.2	25.4	9.1	0.0	0.0	194.1	21.8	225.0	0.0
	Set	55.3	126.3	19.5	4.1	26.0	9.1	0.0	0.0	195.8	22.3	227.2	-0.3
	Dez	51.8	93.5	17.5	3.3	20.4	9.0	0.0	0.0	165.2	9.1	183.3	-1.8
02	Mar	57.4	95.0	17.4	3.5	15.8	9.1	0.0	0.0	164.4	12.1	185.6	0.3
	Jun	55.7	98.1	16.1	3.6	19.5	9.2	0.0	0.0	167.1	13.1	189.4	-1.0
	Set	55.5	98.3	16.8	3.6	20.2	9.3	0.0	0.0	166.6	14.9	190.7	-1.3
	Dez	59.4	93.5	13.5	3.4	21.6	9.0	0.0	0.0	168.6	10.4	188.0	-0.9
03	Mar	.	.	.	.	.	.	.	.	.	.	.	.
	Jun	.	.	.	.	.	.	.	.	.	.	.	.
	Set	.	.	.	.	.	.	.	.	.	.	.	.
	Dez	.	.	.	.	.	.	.	.	.	.	.	.
04	Mar	.	.	.	.	.	.	.	.	.	.	.	.
	Jun	.	.	.	.	.	.	.	.	.	.	.	.
	Set	.	.	.	.	.	.	.	.	.	.	.	.
	Dez	.	.	.	.	.	.	.	.	.	.	.	.
05	Mar	.	.	.	.	.	.	.	.	.	.	.	.
	Jun	.	.	.	.	.	.	.	.	.	.	.	.
	Set	.	.	.	.	.	.	.	.	.	.	.	.
	Dez	.	.	.	.	.	.	.	.	.	.	.	.

	1	2	3	4	5	6	7	8	9	10	11=1+2+3+5=6+...+10	12
	Deposits and other similar investments	Securities	Loans and advances	Non-performing loans	Other assets	Loans and other similar resources	Subordinated loans	Bonds (excluding subordinated bonds) and other fixed-income securities	Capital and reserves	Other liabilities	Total	Operating profit/loss
				of which:								
	Assets					Liabilities						Memo items:

* As séries apresentadas foram afectadas pelas alterações do normativo contabilístico de Janeiro 1999 e Janeiro 2005./ The change of the accounting framework as of January 1999 and as of January 2005 affected the series presented.

(1) Estas sociedades deixaram de ser supervisionadas pelo Banco de Portugal no início de 2003. / As from 2003 these companies ceased to be supervised by Banco de Portugal.

B.8.3.2 SOCIEDADES DE FACTORING* — FACTORING COMPANIES*

Saldos em fim de trimestre — **End-of-quarter figures**

Fonte / Source: Banco de Portugal — 10^6 euros

		Activos					Passivos						Por memória:
		Activos sob a forma de depósitos e outras aplicações similares	Títulos em carteira	Créditos concedidos	dos quais: Créditos de cobrança duvidosa	Activos diversos	Passivos sob a forma de empréstimos e outros recursos similares	Empréstimos subordinados	Obrigações (excepto subordinadas) e outros títulos de rendimento fixo	Capital e reservas	Passivos diversos	Total	Resultado de exploração
		1	2	3	4	5	6	7	8	9	10	11=1+2+3+5=6+...+10	12
00	Set	14.9	2.5	1 302.0	205.6	82.9	847.6	32.0	172.1	133.1	217.4	1 402.3	9.8
	Dez	13.2	2.5	1 789.2	269.2	17.5	1 312.1	32.0	172.1	146.3	159.8	1 822.4	11.5
01	Mar	10.9	2.5	1 553.0	299.8	53.0	1 102.1	32.0	172.1	149.6	163.5	1 619.5	3.8
	Jun	10.7	2.5	1 647.2	248.8	83.8	1 191.1	32.0	167.2	152.4	201.5	1 744.2	6.0
	Set	9.2	2.5	1 676.5	251.8	113.6	1 209.7	32.0	157.2	154.0	248.7	1 801.7	8.2
	Dez	37.3	2.5	2 231.3	228.3	24.6	1 720.0	29.5	158.7	166.7	220.8	2 295.7	12.1
02	Mar	4.4	2.5	1 857.0	239.2	53.6	1 334.3	29.5	158.7	159.7	235.2	1 917.4	5.6
	Jun	14.9	2.5	1 946.5	229.8	83.5	1 436.3	32.0	164.2	157.6	257.3	2 047.4	9.8
	Set	5.4	2.5	1 958.2	220.9	111.8	1 446.4	33.5	162.7	159.2	276.1	2 078.0	14.1
	Dez	12.6	1.9	1 477.6	180.6	22.9	1 149.0	14.6	52.9	125.7	172.8	1 515.0	14.0
03	Mar	9.0	1.9	1 271.7	134.6	32.7	966.4	14.6	52.9	121.9	159.5	1 315.3	4.3
	Jun	11.4	1.9	1 321.9	156.7	44.3	1 020.3	14.6	52.9	122.4	169.4	1 379.6	7.4
	Set	5.0	1.9	1 142.0	171.7	58.2	885.8	8.0	28.0	112.7	172.5	1 207.1	9.8
	Dez	18.4	1.9	1 295.3	123.6	13.2	1 022.9	8.0	28.0	115.1	154.9	1 328.8	12.8
04	Mar	1.6	0.1	661.7	116.3	16.2	478.8	8.0	0.0	81.4	111.5	679.6	1.8
	Jun	2.1	0.1	728.5	113.9	44.3	562.5	8.0	0.0	82.0	122.5	774.9	3.6
	Set	1.9	0.1	717.9	152.6	44.1	546.9	6.5	1.5	81.9	127.2	764.0	5.5
	Dez	4.4	0.1	731.1	118.9	6.3	596.2	6.5	0.0	73.1	66.3	742.0	5.0
05	Mar	1.0	0.1	541.8	61.2	12.3	422.7	6.5	0.0	70.7	55.3	555.2	1.4
	Jun	0.6	0.1	619.4	70.4	18.6	495.5	6.5	0.0	73.0	63.7	638.7	2.3
	Set	1.4	0.1	591.2	86.8	25.2	459.6	6.5	0.0	73.5	78.4	618.0	3.6
	Dez	0.6	0.1	684.6	76.0	10.8	546.0	6.5	0.0	78.3	65.4	696.1	4.2

	1	2	3	4	5	6	7	8	9	10	11=1+2+3+5=6+...+10	12
	Deposits and other similar investments	Securities	Loans and advances	Non-performing loans of which:	Other assets	Loans and other similar resources	Subordinated loans	Bonds (excluding subordinated bonds) and other fixed-income securities	Capital and reserves	Other liabilities	Total	Operating profit/loss
	Assets					Liabilities						Memo items:

* As séries apresentadas foram afectadas pelas alterações do normativo contabilístico de Janeiro 1999 e Janeiro 2005./ The change of the accounting framework as of January 1999 and as of January 2005 affected the series presented.

B.8.3.3 SOCIEDADES FINANCEIRAS DE CORRETAGEM* — DEALERS*

Saldos em fim de trimestre — **End-of-quarter figures**

Fonte / Source: Banco de Portugal — 10^6 euros

		Activos					Passivos						Por memória:
		Activos sob a forma de depósitos e outras aplicações similares	Títulos em carteira	Créditos concedidos	dos quais: Créditos de cobrança duvidosa	Activos diversos	Passivos sob a forma de empréstimos e outros recursos similares	Empréstimos subordinados	Obrigações (excepto subordinadas) e outros títulos de rendimento fixo	Capital e reservas	Passivos diversos	Total	Resultado de exploração
		1	2	3	4	5	6	7	8	9	10	11=1+2+3+5=6+...+10	12
00	Set	137.0	43.3	7.0	4.1	285.2	3.6	0.5	0.0	95.0	373.5	472.6	42.5
	Dez	124.9	40.8	7.7	4.6	162.3	3.8	0.0	0.0	141.7	190.2	335.6	39.4
01	Mar	141.6	66.7	8.0	4.6	168.9	22.5	0.0	0.0	128.0	234.7	385.2	3.2
	Jun	127.0	60.6	10.5	6.6	114.5	17.4	0.0	0.0	135.7	159.5	312.7	5.4
	Set	135.6	35.8	9.7	6.5	143.1	19.8	0.0	0.0	109.7	194.6	324.2	4.4
	Dez	57.6	42.0	17.6	6.8	144.3	27.4	0.0	0.0	93.5	140.5	261.5	-1.4
02	Mar	69.0	70.9	17.6	6.9	64.2	29.9	0.0	0.0	109.3	82.5	221.7	16.0
	Jun	66.5	65.4	16.9	7.0	99.9	28.9	0.0	0.0	108.2	111.5	248.7	20.3
	Set	79.4	37.7	21.5	7.3	141.3	34.6	0.0	0.0	109.6	135.7	279.9	18.3
	Dez	54.5	9.5	13.5	3.4	73.7	32.1	0.0	0.0	57.3	61.8	151.2	10.8
03	Mar	72.5	15.1	13.6	3.4	73.4	32.2	0.0	0.0	57.9	84.6	174.6	4.1
	Jun	63.3	15.1	14.1	3.2	59.6	0.4	0.0	0.0	61.0	90.7	152.1	0.5
	Set	73.7	18.8	11.7	1.6	68.5	0.9	0.0	0.0	58.4	113.6	172.8	1.0
	Dez	68.1	17.8	11.4	1.4	55.5	1.0	0.0	0.0	61.3	90.5	152.8	1.5
04	Mar	71.7	16.9	11.4	1.4	65.4	0.9	0.0	0.0	61.1	103.4	165.4	1.4
	Jun	77.8	19.3	11.6	1.6	73.3	2.5	0.0	0.0	60.7	118.8	182.0	3.2
	Set	77.1	20.7	11.5	1.5	69.0	1.0	0.0	0.0	60.7	116.6	178.3	2.0
	Dez	78.5	7.9	3.9	3.9	18.7	1.4	0.0	0.0	43.4	64.2	109.0	2.4
05	Mar	62.0	6.7	3.0	3.0	17.2	3.3	0.0	0.0	34.3	51.3	88.9	-0.3
	Jun	69.9	4.9	2.8	2.8	21.1	2.5	0.0	0.0	34.2	62.1	98.8	-0.7
	Set	62.9	3.6	2.7	2.7	25.6	1.1	0.0	0.0	29.6	64.1	94.9	-1.7
	Dez	63.9	4.1	3.1	2.8	22.4	2.7	0.0	0.0	30.3	60.5	93.4	-1.3

	1	2	3	4	5	6	7	8	9	10	11=1+2+3+5=6+...+10	12
	Deposits and other similar investments	Securities	Loans and advances	Non-performing loans of which:	Other assets	Loans and other similar resources	Subordinated loans	Bonds (excluding subordinated bonds) and other fixed-income securities	Capital and reserves	Other liabilities	Total	Operating profit/loss
	Assets					Liabilities						Memo items:

* As séries apresentadas foram afectadas pelas alterações do normativo contabilístico de Janeiro 1999 e Janeiro 2005./ The change of the accounting framework as of January 1999 and as of January 2005 affected the series presented.

B.8.3.4 SOCIEDADES FINANCEIRAS PARA AQUISIÇÕES A CRÉDITO*

Saldos em fim de trimestre

CREDIT-PURCHASE FINANCING COMPANIES*

End-of-quarter figures

Fonte / Source: Banco de Portugal

10^6 euros

		Activos					Passivos						Por memória:
		Activos sob a forma de depósitos e outras aplicações similares	Títulos em carteira	Créditos concedidos	dos quais: Créditos de cobrança duvidosa	Activos diversos	Passivos sob a forma de empréstimos e outros recursos similares	Empréstimos subordinados	Obrigações (excepto subordinadas) e outros títulos de rendimento fixo	Capital e reservas	Passivos diversos	Total	Resultado de exploração
		1	2	3	4	5	6	7	8	9	10	11=1+2+3+5=6+...+10	12
00	Set	99.9	17.9	1 553.8	99.7	374.6	1 031.4	40.6	218.3	331.6	424.2	2 046.2	27.7
	Dez	49.6	17.4	1 531.1	94.6	82.3	1 042.3	57.1	163.5	304.5	113.0	1 680.4	21.2
01	Mar	22.3	17.4	1 522.1	100.1	156.7	983.5	46.1	175.9	307.9	205.0	1 718.5	9.9
	Jun	27.7	17.4	1 592.0	107.1	231.4	1 043.3	33.6	191.0	311.2	289.3	1 868.4	19.3
	Set	29.8	17.4	1 719.5	118.7	313.2	1 138.4	33.6	205.3	327.7	374.9	2 079.8	27.2
	Dez	27.7	11.5	1 792.6	126.4	91.5	1 168.4	33.6	212.4	357.2	151.8	1 923.4	22.8
02	Mar	35.7	4.3	1 869.4	140.7	176.0	1 212.6	36.1	217.4	347.3	272.0	2 085.4	8.1
	Jun	45.8	4.3	1 956.7	153.5	252.5	1 284.1	36.1	222.4	367.1	349.5	2 259.3	18.0
	Set	61.9	4.3	1 990.6	161.9	364.2	1 334.3	26.2	222.4	379.5	458.6	2 421.0	27.3
	Dez	64.6	22.1	1 953.1	161.2	111.5	1 297.9	26.2	222.4	434.2	170.7	2 151.4	28.3
03	Mar	64.3	22.0	2 008.6	164.9	246.9	1 333.8	26.2	222.4	424.0	335.4	2 341.8	10.8
	Jun	41.6	22.5	1 861.7	157.6	334.1	1 213.9	24.9	222.4	394.8	403.9	2 259.9	24.5
	Set	43.1	21.7	1 771.6	164.0	446.4	1 113.5	24.9	222.4	405.3	516.7	2 282.8	35.0
	Dez	21.7	4.1	1 075.1	62.9	36.7	832.1	19.7	0.0	218.8	67.0	1 137.7	32.9
04	Mar	8.0	4.1	587.4	31.5	61.6	432.6	0.7	0.0	138.8	88.9	661.1	9.0
	Jun	6.9	4.1	606.3	33.0	73.8	441.0	0.5	0.0	143.0	106.6	691.1	16.2
	Set	11.8	4.1	648.9	32.8	102.9	477.3	0.5	0.0	144.2	145.7	767.7	24.9
	Dez	7.6	0.3	540.9	20.2	20.2	423.5	0.5	0.0	108.2	36.9	569.0	24.3
05	Mar	10.1	0.3	576.2	22.2	72.4	451.1	0.5	0.0	102.0	105.5	659.0	14.2
	Jun	7.7	0.3	627.2	25.4	94.4	487.6	0.5	0.0	107.0	134.4	729.5	19.1
	Set	6.3	0.3	674.9	31.2	118.6	516.9	0.5	0.0	114.5	168.3	800.2	25.2
	Dez	17.8	0.3	722.6	33.9	76.3	570.7	0.5	0.0	137.4	108.4	817.0	28.9

	1	2	3	4	5	6	7	8	9	10	11=1+2+3+5=6+...+10	12
	Deposits and other similar investments	Securities	Loans and advances	Non-performing loans (of which:)	Other assets	Loans and other similar resources	Subordinated loans	Bonds (excluding subordinated bonds) and other fixed-income securities	Capital and reserves	Other liabilities	Total	Operating profit/loss
	Assets					Liabilities						Memo items:

* As séries apresentadas foram afectadas pelas alterações do normativo contabilístico de Janeiro 1999 e Janeiro 2005./ The change of the accounting framework as of January 1999 and as of January 2005 affected the series presented.

B.8.3.5 SOCIEDADES GESTORAS DE PARTICIPAÇÕES SOCIAIS DO SECTOR FINANCEIRO[(a)*]

Saldos em fim de semestre

FINANCIAL HOLDING COMPANIES[(a)*]

End-of-semester figures

Fonte / Source: Banco de Portugal

10^6 euros

		Activos					Passivos						Por memória:
		Activos sob a forma de depósitos e outras aplicações similares	Títulos em carteira[(1)]	Créditos concedidos[(1)]	dos quais: Créditos de cobrança duvidosa	Activos diversos	Passivos sob a forma de empréstimos e outros recursos similares	Empréstimos subordinados	Obrigações (excepto subordinadas) e outros títulos de rendimento fixo	Capital e reservas	Passivos diversos	Total	Resultado de exploração
		1	2	3	4	5	6	7	8	9	10	11=1+2+3+5=6+...+10	12
95	Jun	145.3	2 237.3	214.5	0.0	316.7	637.7	59.8	81.4	1 827.5	307.4	2 913.8	59.5
	Dez	146.4	2 729.8	268.4	0.0	491.3	531.8	37.7	78.9	2 381.1	606.4	3 635.9	140.6
96	Jun	117.8	2 522.9	302.4	0.0	65.0	461.8	41.0	63.9	2 066.3	375.2	3 008.2	49.9
	Dez	84.5	3 446.4	635.6	0.0	275.6	525.7	39.3	566.9	2 891.2	419.0	4 442.1	84.0
97	Jun	52.5	3 340.8	429.5	0.0	329.7	467.8	47.7	237.4	2 751.9	647.7	4 152.5	62.0
	Dez	161.6	4 851.1	463.0	0.0	397.2	797.9	127.8	401.5	4 096.5	449.2	5 872.9	229.4
98	Jun	272.3	5 785.0	452.1	0.0	298.4	1 306.9	81.8	437.7	4 324.0	657.4	6 807.8	406.0
	Dez	682.1	4 252.1	886.4	0.0	204.0	408.4	99.4	256.4	4 108.6	1 151.8	6 024.6	310.7
99	Jun	653.2	5 595.1	906.5	0.0	136.7	419.5	59.7	155.2	4 439.9	2 217.3	7 291.6	87.2
	Dez	731.5	5 462.7	1 082.5	0.0	324.0	497.8	100.5	165.3	5 400.9	1 436.2	7 600.7	300.6
00	Jun	953.9	5 320.4	959.7	0.0	175.0	333.1	100.4	208.5	5 327.3	1 439.7	7 409.0	261.1
	Dez	805.9	6 442.4	1 011.3	0.0	350.3	479.0	224.9	190.6	6 639.7	1 075.8	8 609.9	-201.1
01	Jun	908.8	7 312.6	2 908.7	0.0	273.0	2 097.1	242.2	236.3	7 593.5	1 234.0	11 403.1	171.1
	Dez	958.6	8 802.7	3 006.5	0.0	230.1	748.2	374.6	400.7	10 336.1	1 138.2	12 997.9	261.6
02	Jun	722.5	9 806.2	2 999.1	0.0	258.2	637.8	2 156.4	278.6	9 383.4	1 330.0	13 786.1	131.4
	Dez	694.6	9 416.3	2 787.6	0.0	358.2	861.8	2 143.1	214.9	9 136.2	900.8	13 256.7	144.5
03	Jun	716.7	9 233.6	1 934.6	0.0	289.7	718.9	1 430.1	292.9	8 798.4	934.3	12 174.6	140.5
	Dez	268.5	12 508.7	1 966.3	0.0	1 582.7	1 057.1	1 485.3	801.2	12 540.1	442.4	16 326.2	286.5
04	Jun	437.9	13 398.3	2 021.5	0.0	1 788.0	1 467.7	1 472.4	801.2	12 956.1	948.4	17 645.7	206.2
	Dez	373.1	16 290.4	1 988.6	0.0	1 625.4	2 342.8	1 387.2	1 180.3	14 982.9	384.5	20 277.6	255.5
05	Jun	615.5	15 206.1	2 042.3	0.0	1 621.3	1 788.1	1 372.7	1 580.3	13 657.9	1 086.2	19 485.2	224.7
	Dez	781.9	15 961.7	2 050.2	0.0	1 920.5	1 452.1	1 357.8	2 561.3	13 865.5	1 477.5	20 714.2	365.8

	1	2	3	4	5	6	7	8	9	10	11=1+2+3+5=6+...+10	12
	Deposits and other similar investments	Securities[(1)]	Loans and advances[(1)]	Non-performing loans (of which:)	Other assets	Loans and other similar resources	Subordinated loans	Bonds (excluding subordinated bonds) and other fixed-income securities	Capital and reserves	Other liabilities	Total	Operating profit/loss
	Assets					Liabilities						Memo items:

* As séries apresentadas foram afectadas pelas alterações do normativo contabilístico de Janeiro 1999 e Janeiro 2005./ The change of the accounting framework as of January 1999 and as of January 2005 affected the series presented.

(1) A partir de Junho de 1999 é possivel distinguir a parcela referente a empréstimos subordinados e a suprimentos, anteriormente classificados em "Títulos em Carteira"./From June 1999 onwards is possible to distinguish the amount related with subordinated loans, up to that time this was classified in the item "Securities".

B.8.3.6 SOCIEDADES DE LOCAÇÃO FINANCEIRA*
Saldos em fim de trimestre

FINANCIAL LEASING COMPANIES*
End-of-quarter figures

Fonte / Source: Banco de Portugal

10^6 euros

		Activos					Passivos						Por memória:
		Activos sob a forma de depósitos e outras aplicações similares	Títulos em carteira	Créditos concedidos	dos quais: Créditos de cobrança duvidosa	Activos diversos	Passivos sob a forma de empréstimos e outros recursos similares	Empréstimos subordinados	Obrigações (excepto subordinadas) e outros títulos de rendimento fixo	Capital e reservas	Passivos diversos	Total	Resultado de exploração
		1	2	3	4	5	6	7	8	9	10	11=1+2+3+5=6+...+10	12
00	Set	93.2	29.8	5 875.4	124.0	795.8	3 948.4	163.4	1 564.6	590.0	528.0	6 794.3	26.1
	Dez	21.7	19.1	6 228.8	123.0	509.3	4 165.4	153.6	1 614.5	597.4	248.1	6 778.9	27.2
01	Mar	15.4	25.6	6 376.6	122.9	647.2	4 420.9	153.6	1 516.0	601.2	373.1	7 064.8	7.1
	Jun	13.9	23.1	6 588.6	122.9	803.7	4 668.8	160.6	1 478.6	590.8	530.5	7 429.4	14.0
	Set	19.4	23.1	6 765.0	136.1	936.6	4 894.9	158.6	1 449.2	603.9	637.5	7 744.1	26.2
	Dez	21.2	23.1	6 959.7	142.5	474.0	4 982.0	193.6	1 408.1	636.7	257.7	7 478.0	27.1
02	Mar	22.4	23.1	7 080.5	153.7	577.7	5 067.2	213.6	1 402.1	635.3	385.4	7 703.6	5.8
	Jun	19.7	37.8	6 884.1	152.1	678.0	4 877.7	221.6	1 352.2	658.3	509.8	7 619.6	17.0
	Set	16.9	29.1	6 900.9	143.7	801.7	4 903.8	201.7	1 346.0	660.7	636.5	7 748.6	24.8
	Dez	48.7	42.5	5 978.8	127.7	424.5	4 235.1	174.7	1 210.1	614.1	260.5	6 494.5	26.9
03	Mar	27.9	55.7	5 978.6	125.9	507.0	4 213.2	194.7	1 185.1	605.8	370.4	6 569.2	5.2
	Jun	27.3	77.8	6 017.5	140.1	725.9	4 400.0	184.8	1 140.2	617.3	506.3	6 848.6	10.4
	Set	7.4	75.4	4 958.5	120.9	640.4	3 780.2	130.8	817.7	507.3	445.7	5 681.8	14.6
	Dez	1.6	20.0	2 503.6	57.2	326.8	2 260.8	22.9	158.5	309.9	99.8	2 852.0	10.9
04	Mar	3.3	1.1	1 626.9	44.8	164.5	1 447.1	3.9	36.5	227.4	80.9	1 795.9	2.8
	Jun	0.9	1.1	1 621.2	48.2	200.8	1 460.9	3.9	36.5	229.0	93.7	1 824.0	5.8
	Set	4.1	1.0	1 614.8	45.0	225.6	1 450.4	3.9	36.5	230.3	124.4	1 845.5	7.8
	Dez	2.0	1.1	418.5	9.3	21.3	336.9	3.9	36.5	52.4	13.0	442.8	1.6
05	Mar	1.9	1.0	431.3	10.2	29.2	363.8	3.9	20.0	51.4	24.2	463.3	1.5
	Jun	2.9	1.0	451.0	11.7	38.4	379.2	9.9	20.0	52.7	31.5	493.2	1.7
	Set	3.3	1.0	476.4	16.9	42.1	400.5	9.9	20.0	57.8	34.6	522.8	1.5
	Dez	4.1	0.9	492.1	14.8	29.9	418.7	9.9	20.0	56.2	22.1	526.9	2.5

	1	2	3	4	5	6	7	8	9	10	11=1+2+3+5=6+...+10	12
	Deposits and other similar investments	Securities	Loans and advances	Non-performing loans (of which:)	Other assets	Loans and other similar resources	Subordinated loans	Bonds (excluding subordinated bonds) and other fixed-income securities	Capital and reserves	Other liabilities	Total	Operating profit/loss
	Assets					Liabilities						Memo items:

* As séries apresentadas foram afectadas pelas alterações do normativo contabilístico de Janeiro 1999 e Janeiro 2005./ The change of the accounting framework as of January 1999 and as of January 2005 affected the series presented.

B.8.3.7 INTERMEDIÁRIOS FINANCEIROS - OUTROS(1)*
Saldos em fim de trimestre

FINANCIAL INTERMEDIARIES - OTHER(1)*
End-of-quarter figures

Fonte / Source: Banco de Portugal

10^6 euros

		Activos					Passivos						Por memória:
		Activos sob a forma de depósitos e outras aplicações similares	Títulos em carteira	Créditos concedidos	dos quais: Créditos de cobrança duvidosa	Activos diversos	Passivos sob a forma de empréstimos e outros recursos similares	Empréstimos subordinados	Obrigações (excepto subordinadas) e outros títulos de rendimento fixo	Capital e reservas	Passivos diversos	Total	Resultado de exploração
		1	2	3	4	5	6	7	8	9	10	11=1+2+3+5=6+...+10	12
00	Set	87.8	49.9	595.0	221.6	329.1	521.6	0.0	0.5	194.5	345.2	1 061.7	8.3
	Dez	86.5	49.7	621.6	217.5	122.5	558.7	0.0	0.5	195.7	125.4	880.2	5.9
01	Mar	91.7	45.5	629.8	225.7	180.4	544.2	0.0	0.5	197.5	205.2	947.5	3.9
	Jun	96.2	45.3	664.5	230.3	254.1	562.4	0.0	0.5	201.5	295.7	1 060.1	3.4
	Set	101.4	44.0	686.3	228.1	340.8	583.6	0.0	0.5	194.9	393.5	1 172.5	3.8
	Dez	105.4	52.4	1 737.1	227.3	131.1	661.3	0.0	0.5	1 200.3	163.8	2 025.9	2.3
02	Mar	78.1	49.5	1 724.2	232.4	203.0	655.4	0.0	0.0	1 161.1	238.3	2 054.8	7.1
	Jun	117.1	48.8	2 263.0	234.4	325.5	728.9	0.0	0.0	1 708.3	317.1	2 754.4	9.0
	Set	115.1	48.4	2 336.1	232.8	453.4	785.1	0.0	0.0	1 729.0	439.0	2 953.0	9.4
	Dez	181.6	38.6	4 487.2	248.6	217.0	884.2	0.0	0.0	3 853.7	186.4	4 924.3	15.1
03	Mar	184.5	29.2	4 929.6	254.6	267.4	904.4	0.0	0.0	4 263.0	243.4	5 410.7	1.2
	Jun	228.4	29.8	5 259.8	258.0	423.7	963.0	0.0	0.0	4 553.3	425.4	5 941.7	4.3
	Set	323.2	30.4	8 909.7	297.0	711.7	2 156.4	31.9	124.1	6 829.9	832.7	9 974.9	9.5
	Dez	433.2	95.4	18 143.6	441.9	821.1	3 004.6	54.4	2 153.5	13 301.1	979.7	19 493.4	14.0
04	Mar	485.6	113.6	19 637.8	616.4	1 090.3	4 752.3	91.5	2 307.1	12 992.5	1 183.8	21 327.2	22.8
	Jun	528.4	125.0	19 868.6	628.6	1 380.5	4 820.8	91.5	2 175.1	13 304.3	1 510.6	21 902.3	48.1
	Set	656.0	131.9	20 065.0	526.7	2 020.5	5 107.7	91.5	2 475.1	13 047.9	2 151.2	22 873.4	66.5
	Dez	997.1	124.2	27 517.3	577.5	1 810.0	7 037.1	172.0	2 563.5	18 011.7	2 664.3	30 448.6	76.2
05	Mar	926.1	148.4	27 232.6	584.4	1 389.0	7 061.5	159.0	2 563.5	17 700.2	2 211.9	29 696.1	27.5
	Jun	958.8	221.7	28 978.5	601.9	1 733.0	7 229.7	187.1	3 053.6	18 938.4	2 483.2	31 891.9	58.0
	Set	1 155.8	230.5	30 140.6	640.6	2 194.5	7 476.5	200.6	3 403.6	19 787.5	2 853.2	33 721.3	93.7
	Dez	927.3	150.7	34 484.7	625.2	2 284.6	8 011.7	200.7	4 799.5	22 146.9	2 688.5	37 847.3	88.2

	1	2	3	4	5	6	7	8	9	10	11=1+2+3+5=6+...+10	12
	Deposits and other similar investments	Securities	Loans and advances	Non-performing loans (of which:)	Other assets	Loans and other similar resources	Subordinated loans	Bonds (excluding subordinated bonds) and other fixed-income securities	Capital and reserves	Other liabilities	Total	Operating profit/loss
	Assets					Liabilities						Memo items:

* As séries apresentadas foram afectadas pelas alterações do normativo contabilístico de Janeiro 1999 e Janeiro 2005./ The change of the accounting framework as of January 1999 and as of January 2005 affected the series presented.

(1) Inclui Sociedades de Desenvolvimento Regional, Sociedades emitentes ou gestoras de cartões de crédito, Sociedades de investimento, Fundos de titularização de crédito, Sociedades de garantia mútua, Instituições financeiras de crédito e Outros intermediários financeiros . / Includes Regional development companies, Credit card issuing or managing companies, Investment companies, Securatization fund, Mutual guarantee societies, Credit financial institutions and Other financial intermediaries .

B.8.3.8 AGÊNCIAS DE CÂMBIOS* — EXCHANGE OFFICES*

Saldos em fim de trimestre — **End-of-quarter figures**

Fonte / Source: Banco de Portugal — 10^6 euros

		Activos					Passivos						Por memória:
		Activos sob a forma de depósitos e outras aplicações similares	Títulos em carteira	Créditos concedidos	dos quais: Créditos de cobrança duvidosa	Activos diversos	Passivos sob a forma de empréstimos e outros recursos similares	Empréstimos subordinados	Obrigações (excepto subordinadas) e outros títulos de rendimento fixo	Capital e reservas	Passivos diversos	Total	Resultado de exploração
		1	2	3	4	5	6	7	8	9	10	11=1+2+3+5=6+...+10	12
00	Set	11.0	0.7	0.1	0.1	13.5	8.5	0.0	0.0	5.6	11.2	25.3	0.9
	Dez	9.6	0.8	0.0	0.0	4.9	6.9	0.0	0.0	6.3	2.1	15.3	0.7
01	Mar	10.0	0.8	0.0	0.0	7.7	7.9	0.0	0.0	6.2	4.4	18.4	-0.1
	Jun	11.7	0.8	0.0	0.0	10.7	9.4	0.0	0.0	6.2	7.7	23.3	0.2
	Set	11.6	0.8	0.0	0.0	15.0	7.7	0.0	0.0	6.0	13.6	27.3	1.1
	Dez	11.9	0.7	0.0	0.0	4.6	8.5	0.0	0.0	6.2	2.5	17.2	0.9
02	Mar	10.5	0.7	0.0	0.0	9.2	8.4	0.0	0.0	6.1	5.9	20.4	-0.5
	Jun	9.6	0.6	0.0	0.0	11.3	7.4	0.0	0.0	5.9	8.1	21.5	-0.6
	Set	10.1	0.6	0.0	0.0	14.7	7.3	0.0	0.0	6.9	11.4	25.5	-0.6
	Dez	7.1	0.8	0.0	0.0	5.5	5.0	0.0	0.0	6.4	1.9	13.4	-0.9
03	Mar	7.3	0.8	0.0	0.0	8.1	5.7	0.0	0.0	6.4	4.0	16.2	-1.0
	Jun	9.6	0.8	0.0	0.0	11.8	7.4	0.0	0.0	7.0	7.7	22.2	-1.1
	Set	9.0	0.9	0.0	0.0	15.8	5.9	0.0	0.0	7.5	12.2	25.7	-0.4
	Dez	8.3	0.9	0.0	0.0	6.3	5.7	0.0	0.0	6.6	3.1	15.5	-1.1
04	Mar	7.9	0.9	0.0	0.0	10.0	5.8	0.0	0.0	6.9	6.2	18.9	-0.5
	Jun	7.6	0.9	0.0	0.0	16.2	6.4	0.0	0.0	7.0	11.3	24.8	-0.7
	Set	13.2	0.9	0.0	0.0	17.4	10.0	0.0	0.0	8.3	13.2	31.6	0.2
	Dez	9.6	0.6	0.0	0.0	7.0	7.2	0.1	0.0	7.7	2.3	17.2	-0.1
05	Mar	9.8	0.6	0.0	0.0	13.8	8.2	0.1	0.0	7.9	8.1	24.2	-0.4
	Jun	11.4	0.6	0.0	0.0	20.4	9.8	0.1	0.0	8.2	14.2	32.4	-0.2
	Set	11.6	0.6	0.0	0.0	23.4	8.2	0.1	0.0	9.0	18.3	35.7	0.6
	Dez	11.3	0.6	0.0	0.0	22.8	8.3	0.1	0.0	9.9	16.3	34.7	0.1

	1	2	3	4	5	6	7	8	9	10	11=1+2+3+5=6+...+10	12
	Deposits and other similar investments	Securities	Loans and advances	Non-performing loans (of which:)	Other assets	Loans and other similar resources	Subordinated loans	Bonds (excluding subordinated bonds) and other fixed-income securities	Capital and reserves	Other liabilities	Total	Operating profit/loss
	Assets					Liabilities						Memo items:

* As séries apresentadas foram afectadas pelas alterações do normativo contabilístico de Janeiro 1999 e Janeiro 2005./ The change of the accounting framework as of January 1999 and as of January 2005 affected the series presented.

B.8.3.9 SOCIEDADES CORRETORAS* — BROKERS*

Saldos em fim de trimestre — **End-of-quarter figures**

Fonte / Source: Banco de Portugal — 10^6 euros

		Activos					Passivos						Por memória:
		Activos sob a forma de depósitos e outras aplicações similares	Títulos em carteira	Créditos concedidos	dos quais: Créditos de cobrança duvidosa	Activos diversos	Passivos sob a forma de empréstimos e outros recursos similares	Empréstimos subordinados	Obrigações (excepto subordinadas) e outros títulos de rendimento fixo	Capital e reservas	Passivos diversos	Total	Resultado de exploração
		1	2	3	4	5	6	7	8	9	10	11=1+2+3+5=6+...+10	12
00	Set	37.6	1.7	2.5	1.2	39.2	2.7	0.0	0.0	14.7	63.7	81.1	9.9
	Dez	28.8	1.6	2.0	0.7	19.9	3.2	0.0	0.0	20.7	28.4	52.3	6.7
01	Mar	18.8	1.4	0.8	0.0	19.2	2.1	0.0	0.0	16.6	21.3	40.1	-0.1
	Jun	20.3	1.4	1.1	0.0	23.1	3.5	0.0	0.0	16.0	26.3	45.8	-0.7
	Set	17.8	1.0	0.5	0.0	25.3	1.9	0.4	0.0	15.8	26.6	44.7	-2.3
	Dez	13.1	0.9	0.4	0.0	9.4	1.1	0.4	0.0	14.1	8.1	23.7	-2.1
02	Mar	20.2	1.5	0.4	0.0	16.8	1.4	0.9	0.0	19.3	17.3	39.0	4.2
	Jun	18.3	2.9	0.3	0.0	25.5	2.1	0.9	0.0	21.2	22.9	47.1	3.2
	Set	17.8	2.9	2.7	0.0	26.9	2.5	0.9	0.0	22.8	24.1	50.3	2.3
	Dez	19.8	1.1	0.5	0.4	14.6	1.6	0.9	0.0	14.3	19.1	36.0	0.2
03	Mar	20.8	0.1	0.5	0.4	11.7	1.0	0.9	0.0	12.1	19.2	33.2	0.4
	Jun	37.5	0.2	0.3	0.3	16.0	1.1	0.9	0.0	7.9	44.0	54.0	-0.1
	Set	20.7	0.1	0.3	0.3	16.6	0.4	0.8	0.0	8.9	27.5	37.6	-0.7
	Dez	20.2	0.1	0.5	0.2	5.9	0.3	0.9	0.0	6.9	18.5	26.6	-0.9
04	Mar	15.8	0.0	0.3	0.2	10.3	0.3	1.0	0.0	7.2	18.0	26.5	0.3
	Jun	20.9	0.2	0.4	0.3	13.8	0.2	1.0	0.1	7.0	26.9	35.3	-0.4
	Set	15.9	0.1	0.5	0.2	16.8	0.6	1.0	0.0	7.7	23.9	33.3	-0.9
	Dez	15.1	0.1	0.4	0.2	5.4	0.2	0.6	0.0	7.4	12.7	21.0	-1.3
05	Mar	15.1	0.1	0.4	0.2	13.7	0.4	0.6	0.0	7.0	21.4	29.4	-0.2
	Jun	17.2	0.1	0.4	0.2	13.5	1.4	0.6	0.0	7.3	21.9	31.3	-1.0
	Set	18.1	0.1	0.9	0.2	15.9	1.5	0.6	0.0	7.4	25.5	35.0	-1.2
	Dez	20.2	0.1	0.8	0.2	10.8	1.5	0.8	0.0	7.2	22.4	31.9	-1.3

	1	2	3	4	5	6	7	8	9	10	11=1+2+3+5=6+...+10	12
	Deposits and other similar investments	Securities	Loans and advances	Non-performing loans (of which:)	Other assets	Loans and other similar resources	Subordinated loans	Bonds (excluding subordinated bonds) and other fixed-income securities	Capital and reserves	Other liabilities	Total	Operating profit/loss
	Assets					Liabilities						Memo items:

* As séries apresentadas foram afectadas pelas alterações do normativo contabilístico de Janeiro 1999 e Janeiro 2005./ The change of the accounting framework as of January 1999 and as of January 2005 affected the series presented.

B.8.3.10 SOCIEDADES GESTORAS DE FUNDOS DE INVESTIMENTO*

Saldos em fim de trimestre

INVESTMENT FUND MANAGING COMPANIES*

End-of-quarter figures

Fonte / Source: Banco de Portugal

10^6 euros

		Activos					Passivos						Por memória:
		Activos sob a forma de depósitos e outras aplicações similares	Títulos em carteira	Créditos concedidos	dos quais: Créditos de cobrança duvidosa	Activos diversos	Passivos sob a forma de empréstimos e outros recursos similares	Empréstimos subordinados	Obrigações (excepto subordinadas) e outros títulos de rendimento fixo	Capital e reservas	Passivos diversos	Total	Resultado de exploração
		1	2	3	4	5	6	7	8	9	10	11=1+2+3+5=6+...+10	12
00	Set	164.1	23.3	0.0	0.0	131.9	0.3	0.0	0.0	102.7	216.3	319.3	36.8
	Dez	173.0	23.2	0.0	0.0	32.7	0.3	0.0	0.0	149.3	79.3	229.0	46.5
01	Mar	184.1	19.8	0.0	0.0	68.4	0.3	0.0	0.0	116.0	156.0	272.3	9.8
	Jun	181.2	18.8	0.0	0.0	115.7	0.3	0.0	0.0	107.2	208.2	315.8	15.5
	Set	189.6	19.4	0.0	0.0	148.1	0.4	0.0	0.0	104.2	252.5	357.1	25.0
	Dez	193.9	17.3	0.0	0.0	55.6	0.3	0.0	0.0	124.0	142.3	266.7	33.3
02	Mar	193.0	24.4	0.0	0.0	69.8	0.3	0.0	0.0	105.2	181.6	287.1	8.7
	Jun	195.0	22.3	0.0	0.0	108.6	0.3	0.0	0.0	101.1	224.5	325.9	18.5
	Set	222.9	5.3	0.0	0.0	150.3	0.3	0.0	0.0	97.6	280.5	378.5	25.7
	Dez	217.0	6.2	0.0	0.0	33.9	0.3	0.0	0.0	133.9	123.0	257.1	35.2
03	Mar	211.8	6.4	0.0	0.0	72.6	0.3	0.0	0.0	107.3	183.2	290.8	9.2
	Jun	165.4	6.5	0.0	0.0	113.1	0.3	0.0	0.0	103.0	181.8	285.0	18.0
	Set	152.8	23.2	0.0	0.0	153.8	0.2	0.0	0.0	103.5	226.2	329.9	28.4
	Dez	162.9	22.4	0.0	0.0	38.1	0.3	0.0	0.0	141.6	81.5	223.4	39.7
04	Mar	182.9	3.7	0.0	0.0	89.4	0.4	0.0	0.0	109.4	166.3	276.1	13.4
	Jun	175.9	3.9	0.0	0.0	133.9	0.4	0.0	0.0	109.8	203.5	313.7	26.5
	Set	152.1	4.2	0.0	0.0	179.2	0.4	0.0	0.0	109.8	225.3	335.5	38.8
	Dez	153.9	4.9	0.0	0.0	58.7	0.6	0.0	0.0	160.9	56.0	217.5	49.2
05	Mar	166.6	5.5	0.0	0.0	94.2	0.7	0.0	0.0	130.8	134.8	266.3	15.5
	Jun	157.9	5.6	0.0	0.0	114.3	0.6	0.0	0.0	122.1	155.2	277.9	28.1
	Set	164.2	6.0	0.0	0.0	217.6	0.6	0.0	0.0	124.6	262.6	387.8	50.0
	Dez	167.1	6.0	0.0	0.0	195.9	0.5	0.0	0.0	142.1	226.4	369.1	55.6

	1	2	3	4	5	6	7	8	9	10	11=1+2+3+5=6+...+10	12
	Deposits and other similar investments	Securities	Loans and advances	Non-performing loans (of which:)	Other assets	Loans and other similar resources	Subordinated loans	Bonds (excluding subordinated bonds) and other fixed-income securities	Capital and reserves(1)	Other liabilities	Total	Operating profit/loss
	Assets					Liabilities						Memo items:

* As séries apresentadas foram afectadas pelas alterações do normativo contabilístico de Janeiro 1999 e Janeiro 2005./ The change of the accounting framework as of January 1999 and as of January 2005 affected the series presented.

B.8.3.11 SOCIEDADES GESTORAS DE PATRIMÓNIOS*

Saldos em fim de trimestre

WEALTH MANAGING COMPANIES*

End-of-quarter figures

Fonte / Source: Banco de Portugal

10^6 euros

		Activos					Passivos						Por memória:
		Activos sob a forma de depósitos e outras aplicações similares	Títulos em carteira	Créditos concedidos	dos quais: Créditos de cobrança duvidosa	Activos diversos	Passivos sob a forma de empréstimos e outros recursos similares	Empréstimos subordinados	Obrigações (excepto subordinadas) e outros títulos de rendimento fixo	Capital e reservas	Passivos diversos	Total	Resultado de exploração
		1	2	3	4	5	6	7	8	9	10	11=1+2+3+5=6+...+10	12
00	Set	18.7	1.4	0.0	0.0	44.9	0.2	0.2	0.0	25.7	38.9	65.0	8.5
	Dez	13.5	1.4	0.0	0.0	25.8	0.2	0.2	0.0	31.6	8.9	40.8	6.6
01	Mar	17.8	1.9	0.0	0.0	27.2	0.3	0.2	0.0	27.6	18.8	46.9	0.7
	Jun	19.3	1.8	0.0	0.0	40.1	0.3	0.4	0.0	29.6	30.9	61.1	1.9
	Set	17.8	1.8	0.0	0.0	53.0	0.3	0.4	0.0	29.6	42.5	72.7	3.3
	Dez	30.8	1.8	0.1	0.1	26.4	0.2	0.2	0.0	44.2	14.4	59.1	7.7
02	Mar	35.9	2.1	0.0	0.0	30.6	0.3	0.2	0.0	34.7	33.3	68.6	1.5
	Jun	29.5	2.0	0.4	0.4	37.8	0.3	0.2	0.0	34.3	34.8	69.7	2.1
	Set	31.8	2.5	0.4	0.4	48.7	0.4	0.2	0.0	37.4	45.4	83.3	3.8
	Dez	27.2	2.4	0.5	0.5	28.7	0.3	0.2	0.0	45.6	12.7	58.8	6.6
03	Mar	33.7	2.6	0.5	0.5	32.8	0.2	0.2	0.0	44.5	24.7	69.5	2.2
	Jun	34.3	2.2	0.4	0.4	41.3	0.1	0.3	0.0	45.0	32.7	78.1	3.9
	Set	38.8	1.4	0.5	0.5	49.5	0.0	0.3	0.0	45.0	44.7	90.1	5.9
	Dez	37.3	1.5	0.6	0.6	23.6	0.4	0.1	0.0	49.6	12.9	63.0	8.3
04	Mar	42.3	1.6	0.5	0.5	29.8	0.1	0.1	0.0	47.4	26.7	74.3	4.1
	Jun	45.9	1.2	0.6	0.6	37.2	0.2	0.0	0.0	49.3	35.3	84.8	7.8
	Set	49.4	1.1	0.5	0.5	46.1	0.3	0.1	0.0	48.6	48.0	97.0	12.2
	Dez	43.9	0.8	0.6	0.6	19.6	0.0	0.4	0.0	52.2	12.4	64.9	13.5
05	Mar	45.5	0.8	0.6	0.6	27.6	0.0	0.4	0.0	41.5	32.7	74.6	6.5
	Jun	39.5	0.9	0.5	0.5	34.4	0.0	0.4	0.0	41.1	33.9	75.3	8.9
	Set	41.8	0.7	0.6	0.6	40.7	0.0	0.2	0.0	41.7	41.9	83.8	11.4
	Dez	41.9	0.7	0.5	0.5	41.6	0.0	0.2	0.0	41.6	43.1	84.8	16.3

	1	2	3	4	5	6	7	8	9	10	11=1+2+3+5=6+...+10	12
	Deposits and other similar investments	Securities	Loans and advances	Non-performing loans (of which:)	Other assets	Loans and other similar resources	Subordinated loans	Bonds (excluding subordinated bonds) and other fixed-income securities	Capital and reserves	Other liabilities	Total	Operating profit/loss
	Assets					Liabilities						Memo items:

*As séries apresentadas foram afectadas pelas alterações do normativo contabilístico de Janeiro 1999 e Janeiro 2005./ The change of the accounting framework as of January 1999 and as of January 2005 affected the series presented.

B.8.3.12 AUXILIARES FINANCEIROS - OUTROS[(1)*]

Saldos em fim de trimestre

FINANCIAL AUXILIARIES - OTHER [(1)*]

End-of-quarter figures

Fonte / Source: Banco de Portugal

10^6 euros

		Activos					Passivos						Por memória:
		Activos sob a forma de depósitos e outras aplicações similares	Títulos em carteira	Créditos concedidos	dos quais: Créditos de cobrança duvidosa	Activos diversos	Passivos sob a forma de empréstimos e outros recursos similares	Empréstimos subordinados	Obrigações (excepto subordinadas) e outros títulos de rendimento fixo	Capital e reservas	Passivos diversos	Total	Resultado de exploração
		1	2	3	4	5	6	7	8	9	10	11=1+2+3+5=6+...+10	12
00	Set	71.7	484.6	41.4	0.2	385.3	64.6	0.1	0.0	718.9	199.4	983.0	18.2
	Dez	76.4	486.0	47.7	0.4	267.9	58.3	0.3	0.0	755.3	64.0	877.9	17.0
01	Mar	58.8	513.7	54.1	0.3	331.9	45.6	0.3	0.0	772.1	140.5	958.4	10.3
	Jun	41.2	539.9	49.9	0.2	380.9	37.0	0.3	0.0	799.1	175.5	1 011.9	14.4
	Set	25.2	566.7	59.2	0.2	405.6	26.5	0.3	0.0	824.6	205.3	1 056.7	18.6
	Dez	13.3	596.0	35.8	0.2	308.5	16.7	0.8	0.0	874.2	61.8	953.6	22.6
02	Mar	10.3	606.8	32.4	0.2	356.2	2.1	0.8	0.0	883.4	119.4	1 005.7	6.8
	Jun	28.6	619.7	29.8	0.1	410.5	1.0	0.8	0.0	912.6	174.1	1 088.6	15.6
	Set	22.7	633.6	38.6	0.2	450.7	1.0	0.8	0.0	944.1	199.6	1 145.5	20.4
	Dez	71.1	645.4	173.3	0.1	368.3	13.1	1.6	0.0	1 161.1	82.3	1 258.1	19.2
03	Mar	67.8	657.0	155.9	0.1	435.9	13.5	1.8	0.0	1 176.9	124.4	1 316.6	0.4
	Jun	65.2	661.7	163.5	0.1	482.9	13.4	1.8	0.0	1 202.6	155.4	1 373.3	5.8
	Set	63.5	668.4	162.3	0.1	528.0	13.4	1.8	0.0	1 235.3	171.6	1 422.1	14.2
	Dez	75.2	725.1	166.1	0.0	439.8	13.4	1.8	0.0	1 322.0	69.0	1 406.2	15.2
04	Mar	73.6	736.4	166.6	0.0	483.2	13.4	1.8	0.0	1 322.6	121.9	1 459.8	2.0
	Jun	74.2	747.6	166.6	0.0	489.7	13.4	1.8	0.0	1 340.0	122.8	1 478.1	6.6
	Set	75.7	762.0	161.8	0.0	546.1	13.4	1.8	0.0	1 331.3	199.0	1 545.6	13.0
	Dez	83.2	754.0	158.6	0.0	559.2	15.0	0.4	0.0	1 360.1	179.5	1 555.0	25.0
05	Mar	81.9	753.9	158.6	0.0	485.8	13.4	1.9	0.0	1 359.4	105.4	1 480.1	14.4
	Jun	81.1	753.9	160.1	0.0	486.4	13.4	1.9	0.0	1 359.4	106.7	1 481.5	15.8
	Set	76.6	752.4	164.0	0.0	557.5	13.5	1.9	0.0	1 356.4	178.7	1 550.5	17.4
	Dez	74.7	753.4	166.2	0.1	566.0	13.4	1.9	0.0	1 361.5	183.5	1 560.4	18.2

	1	2	3	4	5	6	7	8	9	10	11=1+2+3+5=6+...+10	12
	Deposits and other similar investments	Securities	Loans and advances	Non-performing loans (of which:)	Other assets	Loans and other similar resources	Subordinated loans	Bonds (excluding subordinated bonds) and other fixed-income securities	Capital and reserves	Other liabilities	Total	Operating profit/loss
	Assets					Liabilities						Memo items:

* As séries apresentadas foram afectadas pelas alterações do normativo contabilístico de Janeiro 1999 e Janeiro 2005./ The change of the accounting framework as of January 1999 and as of January 2005 affected the series presented.

(1) Inclui Sociedades administradoras de compras em grupo, Sociedades mediadoras do mercado monetário e do mercado de câmbios, Sociedades gestoras de fundos de titularização de créditos e Outros auxiliares financeiros. / Includes Group-purchase managing companies, Foreign-exchange and money-market mediating companies, Securatization management fund and Other financial auxiliares.

B.9 Informação estatística da Central de Responsabilidades de Crédito

B.9 Central Credit Register statistical information

B.9.1.1 REPARTIÇÃO TERRITORIAL DOS EMPRÉSTIMOS CONCEDIDOS A SOCIEDADES NÃO FINANCEIRAS[1],[2]

BREAKDOWN OF LOANS GRANTED TO NON-FINANCIAL CORPORATIONS BY REGION[1],[2]

De acordo com a localização da sede da sociedade não financeira

According to the location of the head office of the non-financial corporation

Saldos em fim de trimestre

End-of-quarter figures

Fonte / Source: Banco de Portugal

10^6 euros

		Norte		Centro	Lisboa e Vale do Tejo		Alentejo	Algarve	Açores	Madeira	Sem identificação da dimensão territorial	Total
		Total	Do qual: Grande Porto		Total	do qual: Grande Lisboa						
		(25.9%)[3]	(12.2%)	(10.6%)	(52.1%)	(40.8%)	(2.0%)	(3.2%)	(1.2%)	(4.8%)	(0.0%)	
		1	2	3	4	5	6	7	8	9	10	11=1+...+10
02	Dez	22 917	11 798	8 201	45 876	36 219	1 460	1 988	965	3 014	19	84 440
03	Mar	22 954	11 608	8 406	45 345	35 686	1 456	2 068	1 007	3 057	18	84 310
	Jun	22 828	11 372	8 449	45 823	36 052	1 538	2 123	1 040	3 106	18	84 925
	Set	22 696	11 192	8 441	45 637	35 692	1 598	2 147	1 044	3 235	17	84 815
	Dez	22 484	10 947	8 578	46 888	36 763	1 562	2 221	1 087	3 326	16	86 164
04	Mar	22 808	11 104	8 716	47 056	36 991	1 612	2 323	1 135	3 428	15	87 093
	Jun	22 506	10 791	8 738	46 318	36 394	1 604	2 428	1 128	3 579	15	86 318
	Set	22 349	10 552	8 920	46 461	36 447	1 656	2 427	1 134	3 633	15	86 594
	Dez	22 103	10 265	9 073	46 531	36 477	1 701	2 604	1 133	4 055	18	87 219
05	Mar	22 493	10 432	9 233	45 633	35 694	1 714	2 730	1 162	4 267	16	87 248
	Jun	23 194	10 922	9 526	46 919	36 774	1 757	2 843	1 115	4 408	19	89 781
	Set	23 318	10 888	9 624	47 019	36 836	1 803	2 877	1 093	4 447	17	90 198
	Dez	24 066	11 385	9 747	47 522	37 297	1 838	3 133	1 089	4 407	16	91 817
06	Mar	24 606	11 855	9 858	47 851	37 493	1 855	3 238	1 112	4 590	16	93 126
	Jun	24 764	11 854	10 216	49 290	38 625	1 931	3 441	1 175	4 709	16	95 541

	1	2	3	4	5	6	7	8	9	10	11=1+...+10
	(25.9%)[3]	(12.2%)	(10.6%)	(52.1%)	(40.8%)	(2.0%)	(3.2%)	(1.2%)	(4.8%)	(0.0%)	
	Total	of which: Grande Porto	Centro	Total	of which: Grande Lisboa	Alentejo	Algarve	Açores	Madeira	Unknown region	Total
	Norte			Lisboa e Vale do Tejo							

(1) Empréstimos concedidos por bancos, caixas económicas, caixas de crédito agrícola mútuo, instituições financeiras de crédito, sociedades de factoring, sociedades de locação financeira, sociedades emitentes ou gestoras de cartões de crédito, sociedades financeiras para aquisições a crédito e outras sociedades financeiras. / Loans extended by banks, savings banks, mutual agricultural credit banks, credit financial institutions, financial leasing companies, credit card issuing and managing companies, credit-purchase financing companies and other financial intermediaries.
(2) Inclui créditos cedidos em operações de titularização. Não inclui créditos abatidos ao activo. / It includes securitised loans. It does not include written-off loans.
(3) Peso médio, em percentagem, dos empréstimos concedidos às sociedades não financeiras em cada região, nos trimestres do último ano civil completo disponível. / Percent average weight of loans to non-financial corporations by region, in terms of the four quarters of the last complete calendar year available.

B.9.1.2 REPARTIÇÃO TERRITORIAL DOS RÁCIOS DE CRÉDITO VENCIDO DAS SOCIEDADES NÃO FINANCEIRAS[1],[2],[3]

BREAKDOWN OF NON-PERFORMING LOANS RATIO OF NON-FINANCIAL CORPORATIONS BY REGION[1],[2],[3]

De acordo com a localização da sede da sociedade não financeira

According to the location of the head office of the non-financial corporation

Fonte / Source: Banco de Portugal

Em percentagem / In percentages

		Norte		Centro	Lisboa e Vale do Tejo		Alentejo	Algarve	Açores	Madeira	Sem identificação da dimensão territorial	Total
		Total	do qual: Grande Porto		Total	do qual: Grande Lisboa						
		1	2	3	4	5	6	7	8	9	10	11
02	Dez	3.1	3.0	3.9	2.1	1.8	3.8	2.3	2.3	0.9	7.6	2.5
03	Mar	3.0	2.8	3.9	2.2	1.9	3.9	2.0	3.1	1.0	9.6	2.6
	Jun	3.3	3.3	3.9	2.2	1.8	3.7	2.0	2.1	1.0	8.0	2.6
	Set	3.2	3.4	3.8	2.1	1.7	3.5	2.1	1.6	1.2	10.1	2.5
	Dez	3.0	3.2	3.6	1.8	1.5	3.5	1.9	1.3	0.8	8.1	2.3
04	Mar	3.0	3.1	3.6	1.8	1.5	3.8	1.8	1.2	0.8	7.3	2.3
	Jun	3.0	3.1	3.2	1.5	1.2	3.1	1.5	1.2	0.8	4.7	2.1
	Set	3.0	3.0	3.1	1.5	1.3	3.2	1.6	1.2	0.8	6.8	2.1
	Dez	2.6	2.4	2.9	1.5	1.3	2.9	1.3	1.1	0.7	4.2	1.9
05	Mar	2.7	2.4	3.1	1.5	1.3	3.2	1.6	1.5	0.7	5.5	2.0
	Jun	2.6	2.3	3.0	1.6	1.4	3.0	1.6	1.5	1.2	5.0	2.0
	Set	2.7	2.4	3.0	1.6	1.4	2.9	1.9	1.5	1.3	7.4	2.0
	Dez	2.4	2.0	3.0	1.5	1.2	2.8	1.7	1.2	1.3	9.8	1.9
06	Mar	2.5	2.0	3.1	1.6	1.3	3.2	1.8	1.2	1.2	9.6	2.0
	Jun	2.4	2.0	3.0	1.4	1.1	3.0	1.6	1.1	0.7	5.9	1.8

	1	2	3	4	5	6	7	8	9	10	11
	Total	of which: Grande Porto	Centro	Total	of which: Grande Lisboa	Alentejo	Algarve	Açores	Madeira	Unknown region	Total
	Norte			Lisboa e Vale do Tejo							

(1) Empréstimos concedidos por bancos, caixas económicas, caixas de crédito agrícola mútuo, instituições financeiras de crédito, sociedades de factoring, sociedades de locação financeira, sociedades emitentes ou gestoras de cartões de crédito, sociedades financeiras para aquisições a crédito e outras sociedades financeiras. / Loans extended by banks, savings banks, mutual agricultural credit banks, credit financial institutions, financial leasing companies, credit card issuing and managing companies, credit-purchase financing companies and other financial intermediaries.
(2) Inclui créditos cedidos em operações de titularização. Não inclui créditos abatidos ao activo. / It includes securitised loans. It does not include written-off loans.
(3) Crédito vencido/crédito concedido, em cada região, em percentagem. / Non-performing loans/total loans by region in percentage.

B.9.1.3 REPARTIÇÃO POR RAMO DE ACTIVIDADE ECONÓMICA DOS EMPRÉSTIMOS CONCEDIDOS A SOCIEDADES NÃO FINANCEIRAS[(1),(2)]

BREAKDOWN OF LOANS GRANTED TO NON-FINANCIAL CORPORATIONS BY BRANCH OF ACTIVITY[(1),(2)]

Saldos em fim de trimestre — **End-of-quarter figures**

Fonte / Source: Banco de Portugal — 10^6 euros

		Agricultura produção animal, caça e silvicultura (1.3%)[(3)] 1	Pesca (0.1%) 2	Indústrias extractivas (0.5%) 3	Indústrias transformadoras (14.7%) 4	Produção e distribuição de electricidade gás e água (2.2%) 5	Construção (19.2%) 6	Comércio por grosso e a retalho; reparação de veículos automóveis, motociclos e de bens de uso pessoal e doméstico (17.3%) 7	Alojamento e restauração (restaurantes e similares) (3.0%) 8	Transportes, e armazenagem (6.9%) 9	Correios e telecomunicações (0.4%) 10	Actividades imobiliárias (17.4%) 11	Alugueres e serviços prestados principalmente às empresas (13.4%) 12	Educação, saúde e acção social e outras actividades de serviços colectivos, sociais e pessoais (3.4%) 13	Actividade não identificada (0.0%) 14	Total 15=1+...+14
02	Dez	1 023	100	457	14 675	1 550	15 378	14 930	2 006	5 786	699	10 430	14 586	2 808	13	84 440
03	Mar	1 021	98	464	14 680	1 480	15 755	15 036	2 152	5 416	681	10 648	13 918	2 951	11	84 310
	Jun	1 038	96	480	14 652	1 436	15 951	15 043	2 238	5 677	654	10 907	13 901	2 842	12	84 925
	Set	1 103	93	498	14 445	1 385	16 085	14 722	2 261	5 695	659	11 471	13 497	2 890	11	84 815
	Dez	1 113	98	494	14 188	1 662	16 011	14 961	2 382	5 950	656	11 971	13 573	3 091	14	86 164
04	Mar	1 128	99	494	14 160	1 426	16 287	15 157	2 458	6 408	559	12 976	12 833	3 094	15	87 093
	Jun	1 139	96	461	13 719	1 404	16 286	15 258	2 495	6 357	562	12 865	12 581	3 095	2	86 318
	Set	1 161	99	466	13 571	1 492	16 664	15 288	2 469	6 138	412	13 235	12 362	3 236	1	86 594
	Dez	1 168	100	467	13 500	1 606	16 706	15 173	2 527	5 949	400	13 559	12 873	3 187	2	87 219
05	Mar	1 160	109	476	13 164	1 791	16 638	15 192	2 588	6 069	319	14 895	11 896	2 949	2	87 248
	Jun	1 198	108	490	13 434	1 930	17 219	15 581	2 694	6 385	316	15 470	11 805	3 111	41	89 781
	Set	1 229	104	486	13 215	2 091	17 375	15 405	2 739	6 542	330	15 880	11 558	3 202	43	90 198
	Dez	1 243	103	481	12 928	2 167	17 670	15 743	2 853	5 836	333	16 344	12 792	3 303	20	91 817
06	Mar	1 249	110	478	12 972	2 136	17 747	15 845	2 935	6 103	290	16 518	13 370	3 355	16	93 126
	Jun	1 302	117	456	13 151	2 201	18 116	16 404	3 085	6 658	172	16 950	13 393	3 519	18	95 541

	1 (1.3%)[(3)] Agriculture, hunting and forestry	2 (0.1%) Fishing	3 (0.5%) Mining and quarryng	4 (14.7%) Manufacto-ring	5 (2.2%) Production and distribution of electricity, gas and water	6 (19.2%) Constrution	7 (17.3%) Wholesale and retail trade; repair of motor vehicles, motorcycles and personal and household goods	8 (3.0%) Hotels and catering (restaurants and other)	9 (6.9%) Transport and storage	10 (0.4%) Post and telecommu-nications	11 (17.4%) Real estate	12 (13.4%) Rental and supply of services to non-finan-cial corpora-tions	13 (3.4%) Education, health and other community, social and personal service activities	14 (0.0%) Non--identified activity	15=1+...+14 Total

(1) Empréstimos concedidos por bancos, caixas económicas, caixas de crédito agrícola mútuo, instituições financeiras de crédito, sociedades de factoring, sociedades de locação financeira, sociedades emitentes ou gestoras de cartões de crédito, sociedades financeiras para aquisições a crédito e outras sociedades financeiras. / Loans extended by banks, savings banks, mutual agricultural credit banks, credit financial institutions, financial leasing companies, credit card issuing and managing companies, credit-purchase financing companies and other financial intermediaries.
(2) Inclui créditos cedidos em operações de titularização. Não inclui créditos abatidos ao activo. / It includes securitised loans. It does not include written-off loans.
(3) Peso médio, em percentagem, dos empréstimos concedidos às sociedades não financeiras de cada ramo de actividade, nos trimestres do último ano civil completo disponível. / Percent average weight of loans to non-financial corporations by branch of activity, in terms of the four quarters of the last complete calendar year available.

B.9.1.4 REPARTIÇÃO POR RAMO DE ACTIVIDADE ECONÓMICA DOS RÁCIOS DE CRÉDITO VENCIDO DAS SOCIEDADES NÃO FINANCEIRAS[(1),(2),(3)]

BREAKDOWN OF NON-PERFORMING LOANS RATIO OF NON-FINANCIAL CORPORATIONS BY BRANCH OF ACTIVITY[(1),(2),(3)]

Fonte / Source: Banco de Portugal — Em percentagem / In percentages

		Agricultura, produção animal, caça e silvicultura 1	Pesca 2	Indústrias extractivas 3	Indústrias transformadoras 4	Produção e distribuição de electricidade, gás e água 5	Construção 6	Comércio por grosso e a retalho; reparação de veículos automoveis, motociclos e de bens de uso pessoal e doméstico 7	Alojamento e restauração (Restaurantes e sililares) 8	Transportes e armazenagem 9	Correios e telecomunicações 10	Actividades imobiliárias 11	Alugueres e serviços prestados principalmente às empresas 12	Educação saúde e acção social e outras actividades de serviços colectivos, sociais e pessoais 13	Actividade não identificada 14	Total 15
02	Dez	6.5	15.0	2.0	4.8	0.2	2.8	3.4	2.5	1.1	1.0	1.4	0.6	1.8	0.3	2.5
03	Mar	6.6	14.7	1.8	4.6	0.2	2.8	3.4	2.5	1.1	1.0	1.5	0.7	2.0	0.4	2.6
	Jun	6.2	15.7	1.9	4.7	0.2	3.1	3.4	2.4	1.1	1.2	1.5	0.7	2.1	1.4	2.6
	Set	6.4	16.4	1.6	4.3	0.3	3.1	3.3	2.5	1.1	0.8	1.4	0.7	2.1	1.3	2.5
	Dez	5.9	15.4	2.2	4.1	0.2	2.8	3.2	2.2	1.0	0.5	1.1	0.7	1.1	3.8	2.3
04	Mar	6.1	15.4	2.0	4.1	0.6	2.9	3.1	2.2	0.9	0.4	1.1	0.7	1.1	5.0	2.3
	Jun	5.7	13.3	1.6	3.8	0.1	2.6	2.6	2.0	0.9	0.4	1.0	0.6	1.3	0.2	2.1
	Set	5.2	13.0	1.9	3.8	0.2	2.4	2.5	2.3	0.8	0.3	1.2	0.7	1.8	0.3	2.1
	Dez	4.8	11.8	2.6	3.4	0.2	2.1	2.4	2.1	0.7	0.3	1.0	0.7	1.6	0.1	1.9
05	Mar	4.7	11.0	4.1	3.6	0.2	2.4	2.4	2.5	0.8	0.6	0.8	1.0	1.9	0.0	2.0
	Jun	4.4	11.2	2.9	3.8	0.2	2.2	2.5	2.8	0.7	0.4	0.8	1.1	1.8	0.0	2.0
	Set	4.4	11.6	3.4	3.8	0.2	2.3	2.5	2.6	0.7	0.4	1.0	1.2	1.9	1.4	2.0
	Dez	3.8	11.5	4.7	3.9	0.2	2.1	2.4	2.6	0.7	0.3	0.9	0.9	1.0	5.8	1.9
06	Mar	4.3	11.2	6.2	4.0	0.2	2.4	2.5	2.7	0.7	0.3	0.9	0.9	1.2	2.4	2.0
	Jun	3.8	10.2	3.7	3.8	0.2	2.3	2.3	2.1	0.6	0.5	0.8	0.6	1.1	3.4	1.8

	1 Agriculture, hunting and forestry	2 Fishing	3 Mining and quarryng	4 Manufacto-ring	5 Production and distribution of electricity, gas and water	6 Constrution	7 Wholesale and retail trade; repair of motor vehicles, motorcycles and personal and household goods	8 Hotels and catering (restaurants and other)	9 Transport and storage	10 Post and telecommu-nications	11 Real estate	12 Rental and supply of services to non-finan-cial corpora-tions	13 Education, health and other community, social and personal service activities	14 Non--identified activity	15 Total

(1) Empréstimos concedidos por bancos, caixas económicas, caixas de crédito agrícola mútuo, instituições financeiras de crédito, sociedades de factoring, sociedades de locação financeira, sociedades emitentes ou gestoras de cartões de crédito, sociedades financeiras para aquisições a crédito e outras sociedades financeiras. / Loans extended by banks, savings banks, mutual agricultural credit banks, credit financial institutions, financial leasing companies, credit card issuing and managing companies, credit-purchase financing companies and other financial intermediaries.
(2) Inclui créditos cedidos em operações de titularização. Não inclui créditos abatidos ao activo. / It includes securitised loans. It does not include written-off loans.
(3) Crédito vencido/crédito concedido, em cada ramo de actividade, em percentagem. / Non-performing loans/ total loans by branch of activity in percentage.

B.9.1.5 REPARTIÇÃO POR RAMO DE ACTIVIDADE ECONÓMICA DOS EMPRÉSTIMOS CONCEDIDOS A SOCIEDADES NÃO FINANCEIRAS DA INDÚSTRIA TRANSFORMADORA(1),(2)

BREAKDOWN OF LOANS GRANTED TO NON-FINANCIAL CORPORATIONS OF THE MANUFACTURING INDUSTRY BY BRANCH OF ACTIVITY (1),(2)

Saldos em fim de trimestre — **End-of-quarter figures**

Fonte / Source: Banco de Portugal — 10^6 euros

		Indústrias alimentares, das bebidas e do tabaco	Indústria têxtil	Indústria do couro e de produtos do couro	Indústrias da madeira e da cortiça e suas obras	Indústrias de pasta, de papel e cartão e seus artigos; edição e impressão	Fabricação de coque, produtos petrolíferos refinados e combustível nuclear, de produtos químicos e de fibras sintéticas ou artificiais	Fabricação de artigos de borracha e de matérias plásticas	Fabricação de outros produtos minerais não metálicos	Indústrias metalúrgicas de base e de produtos metálicos	Fabricação de máquinas e de equipamentos, n. e.	Fabricação de equipamento eléctrico e de óptica	Fabricação de material de transporte	Indústrias transformadoras, n. e.	Total
		1 (18.5%)(3)	2 (15.7%)	3 (3.1%)	4 (8.4%)	5 (8.2%)	6 (4.8%)	7 (3.9%)	8 (11.5%)	9 (10.8%)	10 (4.8%)	11 (2.4%)	12 (2.8%)	13 (5.2%)	14=1+...+13
02	Dez	2 691	2 387	497	1 054	1 385	780	520	1 725	1 309	632	463	539	692	14 675
03	Mar	2 745	2 419	516	1 078	1 397	673	538	1 656	1 345	634	436	557	687	14 680
	Jun	2 609	2 420	492	1 102	1 413	703	522	1 719	1 354	625	432	575	685	14 652
	Set	2 475	2 372	467	1 117	1 439	730	516	1 722	1 335	612	439	541	681	14 445
	Dez	2 471	2 354	472	1 113	1 512	585	482	1 804	1 320	609	379	409	678	14 188
04	Mar	2 577	2 365	468	1 097	1 427	596	489	1 767	1 288	613	359	421	694	14 160
	Jun	2 492	2 276	442	1 070	1 404	573	484	1 603	1 311	599	356	428	681	13 719
	Set	2 462	2 223	421	1 047	1 402	589	484	1 550	1 323	600	367	434	669	13 571
	Dez	2 435	2 163	412	1 054	1 435	581	496	1 497	1 349	606	341	465	667	13 500
05	Mar	2 392	2 056	415	1 097	1 135	636	509	1 533	1 409	625	323	372	663	13 164
	Jun	2 454	2 131	406	1 109	1 136	687	516	1 544	1 453	635	327	369	666	13 434
	Set	2 447	2 069	416	1 087	1 130	610	512	1 494	1 436	634	319	376	685	13 215
	Dez	2 458	2 019	409	1 111	934	579	530	1 484	1 373	636	309	376	710	12 928
06	Mar	2 433	1 998	419	1 133	963	626	533	1 493	1 404	639	305	334	692	12 972
	Jun	2 466	1 994	413	1 129	992	617	544	1 492	1 467	647	336	354	701	13 151

	1 (18.5%)(3)	2 (15.7%)	3 (3.1%)	4 (8.4%)	5 (8.2%)	6 (4.8%)	7 (3.9%)	8 (11.5%)	9 (10.8%)	10 (4.8%)	11 (2.4%)	12 (2.8%)	13 (5.2%)	14=1+...+13
	Manufacture of food products, beverages and tobacco	Manufacture of textiles	Manufacture of leather and leather products	Wood and cork industries and articles thereof	Manufacture of pulp, paper and paper products; publishing and printing	Manufacture of coke, refined oil products and nuclear fuel, of chemical products and man-made fibres	Manufacture of rubber and plastic products	Manufacture of other non-metallic mineral products	Base metal industries and manufacture of metal products	Manufacture of machinery and equipment, non elsewhere classified	Manufacture of electrical and optical equipment	Manufacture of transport equipment	Manufactu-ring industries, non elsewhere classified	Total

(1) Empréstimos concedidos por bancos, caixas económicas, caixas de crédito agrícola mútuo, instituições financeiras de crédito, sociedades de factoring, sociedades de locação financeira, sociedades emitentes ou gestoras de cartões de crédito, sociedades financeiras para aquisições a crédito e outras sociedades financeiras. / Loans extended by banks, savings banks, mutual agricultural credit banks, credit financial institutions, financial leasing companies, credit card issuing and managing companies, credit-purchase financing companies and other financial intermediaries.
(2) Inclui créditos cedidos em operações de titularização. Não inclui créditos abatidos ao activo. / It includes securitised loans. It does not include written-off loans.
(3) Peso médio, em percentagem, dos empréstimos concedidos às sociedades não financeiras de cada ramo de actividade, nos trimestres do último ano civil completo disponível. / Percent average weight of loans to non-financial corporations by branch of activity, in terms of the four quarters of the last complete calendar year available.

B.9.1.6 REPARTIÇÃO POR RAMO DE ACTIVIDADE ECONÓMICA DOS RÁCIOS DE CRÉDITO VENCIDO DAS SOCIEDADES NÃO FINANCEIRAS DA INDÚSTRIA TRANSFORMADORA(1),(2),(3)

BREAKDOWN OF NON-PERFORMING LOANS RATIO OF NON-FINANCIAL CORPORATIONS OF THE MANUFACTURING INDUSTRY BY BRANCH OF ACTIVITY(1),(2),(3)

Fonte / Source: Banco de Portugal — Em percentagem / In percentages

		Indústrias alimentares, das bebidas e do tabaco	Indústria têxtil	Indústria do couro e de produtos do couro	Indústrias da madeira e da cortiça e suas obras	Indústrias de pasta, de papel e cartão e seus artigos; edição e impressão	Fabricação de coque, produtos petrolíferos refinados e combustível nuclear, de produtos químicos e de fibras sintéticas ou artificiais	Fabricação de artigos de borracha e de matérias plásticas	Fabricação de outros produtos minerais não metálicos	Indústrias metalúrgicas de base e de produtos metálicos	Fabricação de máquinas e de equipamentos, n. e.	Fabricação de equipamento eléctrico e de óptica	Fabricação de material de transporte	Indústrias transformadoras, n. e.	Total
		1	2	3	4	5	6	7	8	9	10	11	12	13	14
02	Dez	4.1	7.4	11.2	6.7	3.1	1.1	3.7	3.1	2.7	4.2	9.0	4.9	5.7	4.8
03	Mar	3.9	7.4	9.6	6.8	2.7	1.0	2.6	3.2	2.5	4.6	8.4	4.2	5.4	4.6
	Jun	4.1	7.6	10.7	6.6	2.4	1.1	2.9	2.9	2.4	4.5	8.3	4.3	5.9	4.7
	Set	4.0	6.6	10.3	6.9	2.5	1.0	2.6	2.7	2.6	4.3	4.0	4.8	5.5	4.3
	Dez	3.6	6.3	10.6	5.3	2.2	1.3	2.6	2.2	2.6	4.1	3.0	7.0	5.4	4.1
04	Mar	3.7	6.1	10.8	5.4	2.4	1.2	2.4	2.4	2.5	4.1	2.7	6.4	5.4	4.1
	Jun	3.4	5.8	10.9	5.1	2.2	1.2	2.1	2.4	2.1	3.3	2.5	4.6	5.3	3.8
	Set	3.3	6.7	10.2	5.2	2.0	1.0	1.9	2.6	2.0	3.4	2.4	3.3	4.5	3.8
	Dez	3.2	6.3	10.2	4.3	1.9	1.0	1.8	2.3	1.7	3.0	2.2	3.1	3.8	3.4
05	Mar	3.4	6.6	10.0	4.4	2.4	0.9	1.8	2.1	1.4	3.5	2.8	4.6	3.9	3.6
	Jun	3.9	7.0	11.0	4.5	2.6	1.2	1.6	2.5	1.5	3.5	2.7	4.4	3.6	3.8
	Set	3.7	7.2	9.4	4.4	2.4	1.4	1.6	2.9	1.6	3.3	2.8	4.6	3.5	3.8
	Dez	3.5	7.3	8.7	4.2	2.9	1.8	1.5	3.0	1.9	3.1	2.8	4.4	3.6	3.9
06	Mar	3.7	7.8	8.6	4.4	3.1	1.8	1.6	3.0	1.9	3.1	2.8	4.7	3.9	4.0
	Jun	3.6	7.5	8.8	4.3	3.0	1.8	1.2	2.2	1.8	3.1	2.0	5.1	3.7	3.8

	1	2	3	4	5	6	7	8	9	10	11	12	13	14
	Manufacture of food products, beverages and tobacco	Manufacture of textiles	Manufacture of leather and leather products	Wood and cork industries and articles thereof	Manufacture of pulp, paper and paper products; publishing and printing	Manufacture of coke, refined oil products and nuclear fuel, of chemical products and man-made fibres	Manufacture of rubber and plastic products	Manufacture of other non-metallic mineral products	Base metal industries and manufacture of metal products	Manufacture of machinery and equipment, non elsewhere classified	Manufacture of electrical and optical equipment	Manufacture of transport equipment	Manufactu-ring industries, non elsewhere classified	Total

(1) Empréstimos concedidos por bancos, caixas económicas, caixas de crédito agrícola mútuo, instituições financeiras de crédito, sociedades de factoring, sociedades de locação financeira, sociedades emitentes ou gestoras de cartões de crédito, sociedades financeiras para aquisições a crédito e outras sociedades financeiras. / Loans extended by banks, savings banks, mutual agricultural credit banks, credit financial institutions, financial leasing companies, credit card issuing and managing companies, credit-purchase financing companies and other financial intermediaries.
(2) Inclui créditos cedidos em operações de titularização. Não inclui créditos abatidos ao activo./ It includes securitised loans. It does not include written-off loans.
(3) Crédito vencido/crédito concedido, em cada ramo de actividade, em percentagem. / Non-performing loans/ total loans by branch of activity in percentage.

B.9.1.7 PERCENTAGEM DE SOCIEDADES NÃO FINANCEIRAS POR ESCALÕES DE CRÉDITO CONCEDIDO(1),(2),(3)

BREAKDOWN OF THE PERCENTAGE OF NON-FINANCIAL CORPORATIONS BY BRACKET OF CREDIT AMOUNT (1),(2),(3)

Fonte / Source: Banco de Portugal

Em percentagem / In percentages

		Inferior a 20	20 - 50	50 - 100	100 - 200	200 - 400	400 - 1000	1 000 - 5 000	Superior a 5 000
		1	2	3	4	5	6	7	8
02	Dez	41.5	18.0	12.1	9.7	7.0	6.0	4.6	1.1
03	Mar	41.1	18.2	12.2	9.8	7.1	6.0	4.7	1.1
	Jun	41.8	18.0	12.0	9.6	7.0	5.9	4.6	1.1
	Set	41.4	18.2	12.1	9.7	7.0	5.9	4.6	1.1
	Dez	41.3	18.3	12.0	9.7	7.0	5.9	4.6	1.1
04	Mar	41.7	18.3	12.0	9.7	6.9	5.8	4.6	1.1
	Jun	41.8	18.2	11.9	9.7	6.9	5.8	4.6	1.1
	Set	41.8	18.2	11.9	9.6	6.9	5.9	4.6	1.1
	Dez	41.5	18.2	11.9	9.6	7.0	5.9	4.6	1.1
05	Mar	41.5	18.3	12.0	9.6	7.0	5.9	4.6	1.2
	Jun	41.2	18.4	12.0	9.7	7.0	5.9	4.6	1.2
	Set	41.2	18.4	12.0	9.7	6.9	5.9	4.7	1.2
	Dez	40.7	18.5	12.1	9.7	7.0	6.0	4.7	1.2
06	Mar	40.1	18.7	12.2	9.8	7.1	6.1	4.8	1.2
	Jun	40.6	18.6	12.0	9.7	7.1	6.0	4.8	1.2

	1	2	3	4	5	6	7	8
	Below 20	20 - 50	50 - 100	100 - 200	200 - 400	400 - 1,000	1,000 - 5,000	Above 5,000

(1) Empréstimos concedidos por bancos, caixas económicas, caixas de crédito agrícola mútuo, instituições financeiras de crédito, sociedades de factoring, sociedades de locação financeira, sociedades emitentes ou gestoras de cartões de crédito, sociedades financeiras para aquisições a crédito e outras sociedades financeiras. / Loans extended by banks, savings banks, mutual agricultural credit banks, credit financial institutions, financial leasing companies, credit card issuing and managing companies, credit-purchase financing companies and other financial intermediaries.
(2) Inclui créditos cedidos em operações de titularização. Não inclui créditos abatidos ao activo./ It includes securitised loans. It does not include written-off loans.
(3) Escalões de crédito em milhares de euros. / Brackets of credit amount in thousands of euros.

B.9.1.8 ENDIVIDAMENTO MÉDIO DAS SOCIEDADES NÃO FINANCEIRAS POR ESCALÕES DE CRÉDITO CONCEDIDO(1),(2),(3)

BREAKDOWN OF AVERAGE INDEBTEDNESS OF NON-FINANCIAL CORPORATIONS BY BRACKET OF CREDIT AMOUNT (1),(2),(3)

Fonte / Source: Banco de Portugal

10^3 euros

		Inferior a 20	20 - 50	50 - 100	100 - 200	200 - 400	400 - 1000	1 000 - 5 000	Superior a 5000	Total
		1	2	3	4	5	6	7	8	9
02	Dez	7.2	32.5	71.7	142.0	282.0	629.0	2 080.0	21 265.3	416.2
03	Mar	7.3	32.4	71.5	141.6	281.9	627.8	2 083.4	20 873.1	415.4
	Jun	7.2	32.3	71.4	141.7	282.1	627.9	2 081.7	20 637.8	411.7
	Set	7.3	32.0	70.9	140.7	280.0	626.6	2 079.0	20 525.3	410.0
	Dez	7.3	32.1	70.8	140.8	279.7	626.8	2 084.4	20 560.6	412.2
04	Mar	7.2	32.0	70.7	140.8	279.8	625.3	2 077.7	20 791.5	411.0
	Jun	7.2	32.2	70.8	141.3	280.5	627.3	2 081.1	20 339.6	410.7
	Set	7.2	32.2	70.6	140.9	280.2	623.8	2 076.9	20 067.0	409.9
	Dez	7.2	32.0	70.5	140.3	279.4	623.5	2 074.0	19 715.7	409.2
05	Mar	7.1	32.0	70.5	140.5	280.5	623.4	2 064.7	19 305.4	406.0
	Jun	7.2	32.0	70.7	140.8	281.1	624.7	2 053.7	19 217.6	414.6
	Set	7.2	32.1	70.8	141.0	281.2	623.6	2 065.9	19 332.1	414.7
	Dez	7.2	32.2	70.8	140.8	281.4	624.2	2 072.5	19 156.3	420.9
06	Mar	7.3	32.3	70.9	141.3	281.6	624.5	2 073.7	19 556.8	427.4
	Jun	7.1	32.2	70.9	141.1	281.7	624.7	2 073.3	19 507.1	428.8

	1	2	3	4	5	6	7	8	9
	Below 20	20 - 50	50 - 100	100 - 200	200 - 400	400 - 1,000	1,000 - 5,000	Above 5,000	Total

(1) Empréstimos concedidos por bancos, caixas económicas, caixas de crédito agrícola mútuo, instituições financeiras de crédito, sociedades de factoring, sociedades de locação financeira, sociedades emitentes ou gestoras de cartões de crédito, sociedades financeiras para aquisições a crédito e outras sociedades financeiras. / Loans extended by banks, savings banks, mutual agricultural credit banks, credit financial institutions, financial leasing companies, credit card issuing and managing companies, credit-purchase financing companies and other financial intermediaries.
(2) Inclui créditos cedidos em operações de titularização. Não inclui créditos abatidos ao activo./ It includes securitised loans. It does not include written-off loans.
(3) Escalões de crédito em milhares de euros. / Brackets of credit amount in thousands of euros.

B.9.1.9 PERCENTAGEM DE SOCIEDADES NÃO FINANCEIRAS COM CRÉDITO VENCIDO POR ESCALÕES DE CRÉDITO CONCEDIDO[(1),(2),(3),(4)]

BREAKDOWN OF THE PERCENTAGE OF NON-FINANCIAL CORPORATIONS WITH NON-PERFORMING LOANS BY BRACKET OF CREDIT AMOUNT[(1),(2),(3),(4)]

Fonte / Source: Banco de Portugal

Em percentagem / In percentages

		Inferior a 20 1	20 - 50 2	50 - 100 3	100 - 200 4	200 - 400 5	400 - 1 000 6	1 000 - 5 000 7	Superior a 5 000 8	Total 9
02	Dez	13.1	13.9	14.9	14.1	13.5	12.5	11.2	9.3	13.4
03	Mar	13.1	14.2	15.6	15.2	14.7	14.2	13.4	10.6	14.0
	Jun	12.9	14.6	15.8	14.9	14.5	13.8	13.3	9.2	13.9
	Set	13.2	14.5	15.4	14.8	14.1	13.3	12.6	10.0	13.9
	Dez	13.3	14.1	14.6	13.5	13.4	12.1	11.1	8.9	13.4
04	Mar	13.5	14.7	14.9	14.2	14.0	12.8	12.0	9.5	13.8
	Jun	12.7	13.0	13.8	13.4	12.9	12.3	11.5	7.7	12.8
	Set	13.1	13.2	13.8	13.3	13.0	12.1	11.4	7.1	13.0
	Dez	13.5	12.6	12.8	12.3	11.4	10.4	9.9	5.4	12.5
05	Mar	14.4	13.5	13.7	12.8	12.3	11.6	11.2	7.0	13.4
	Jun	14.5	13.5	13.2	12.7	11.9	11.6	11.0	6.9	13.4
	Set	14.9	13.4	13.4	12.5	11.8	11.2	11.1	7.0	13.5
	Dez	14.7	12.8	12.7	11.4	10.8	10.1	9.3	5.7	12.9
06	Mar	14.5	12.8	13.1	12.1	11.7	11.3	10.9	7.1	13.1
	Jun	15.0	13.2	13.2	12.2	11.8	11.3	10.7	7.0	13.4

	1 Below 20	2 20 - 50	3 50 - 100	4 100 - 200	5 200 - 400	6 400 - 1,000	7 1,000 - 5,000	8 Above 5,000	9 Total

(1) Empréstimos concedidos por bancos, caixas económicas, caixas de crédito agrícola mútuo, instituições financeiras de crédito, sociedades de factoring, sociedades de locação financeira, sociedades emitentes ou gestoras de cartões de crédito, sociedades financeiras para aquisições a crédito e outras sociedades financeiras. / Loans extended by banks, savings banks, mutual agricultural credit banks, credit financial institutions, financial leasing companies, credit card issuing and managing companies, credit-purchase financing companies and other financial intermediaries.
(2) Inclui créditos cedidos em operações de titularização. Não inclui créditos abatidos ao activo./ It includes securitised loans. It does not include written-off loans.
(3) Escalões de crédito em milhares de euros. / Brackets of credit amount extended in thousands of euros.
(4) Número de sociedades com crédito vencido/número de sociedades com crédito concedido, em cada escalão, em percentagem. / Number of corporations with non-performing loans/number of corporations with credit in each bracket, in percentage.

B.9.1.10 RÁCIO DE CRÉDITO VENCIDO DAS SOCIEDADES NÃO FINANCEIRAS POR ESCALÕES DE CRÉDITO CONCEDIDO[(1),(2),(3),(4)]

BREAKDOWN OF NON-PERFORMING LOANS RATIO OF NON-FINANCIAL CORPORATIONS BY BRACKET OF CREDIT AMOUNT[(1),(2),(3),(4)]

Fonte / Source: Banco de Portugal

Em percentagem / In percentages

		Inferior a 20 1	20 - 50 2	50 - 100 3	100 - 200 4	200 - 400 5	400 - 1 000 6	1 000 - 5 000 7	Superior a 5 000 8	Total 9
02	Dez	8.8	7.9	7.9	6.4	5.8	4.7	3.3	0.9	2.5
03	Mar	8.5	7.7	7.8	6.5	5.7	4.9	3.4	0.9	2.6
	Jun	8.2	7.8	7.6	6.5	5.7	4.9	3.5	1.0	2.6
	Set	7.9	7.4	7.2	6.5	5.4	4.9	3.3	1.0	2.5
	Dez	8.1	7.5	7.1	5.9	5.3	4.5	3.1	0.7	2.3
04	Mar	8.1	7.6	7.0	6.0	5.4	4.7	3.2	0.7	2.3
	Jun	7.8	6.7	6.2	5.2	4.9	4.2	2.8	0.6	2.1
	Set	7.8	6.6	5.9	5.1	4.8	4.1	3.0	0.6	2.1
	Dez	7.8	6.4	5.6	4.9	4.5	3.8	2.7	0.5	1.9
05	Mar	8.3	6.8	6.0	5.0	4.7	4.0	2.8	0.5	2.0
	Jun	8.6	7.0	6.1	5.0	4.6	4.1	2.8	0.6	2.0
	Set	8.9	7.0	6.1	4.9	4.6	4.0	2.9	0.6	2.0
	Dez	8.9	7.0	6.0	4.9	4.5	3.9	2.6	0.5	1.9
06	Mar	8.9	7.1	6.3	5.1	4.6	4.2	2.9	0.6	2.0
	Jun	9.1	6.8	6.0	4.8	4.4	4.0	2.6	0.4	1.8

	1 Below 20	2 20 - 50	3 50 - 100	4 100 - 200	5 200 - 400	6 400 - 1,000	7 1,000 - 5,000	8 Above 5,000	9 Total

(1) Empréstimos concedidos por bancos, caixas económicas, caixas de crédito agrícola mútuo, instituições financeiras de crédito, sociedades de factoring, sociedades de locação financeira, sociedades emitentes ou gestoras de cartões de crédito, sociedades financeiras para aquisições a crédito e outras sociedades financeiras. / Loans extended by banks, savings banks, mutual agricultural credit banks, credit financial institutions, financial leasing companies, credit card issuing and managing companies, credit-purchase financing companies and other financial intermediaries.
(2) Inclui créditos cedidos em operações de titularização. Não inclui créditos abatidos ao activo. / It includes securitised loans. It does not include written-off loans.
(3) Escalões de crédito em milhares de euros. / Brackets of credit amount in thousands of euros.
(4) Crédito vencido/ crédito concedido, em cada escalão, em percentagem. / Non-performing loans/ total loans in each bracket, in percentage.

B.10 Mercado monetário interbancário

B.10 Interbank money market

B.10.1 MERCADO MONETÁRIO INTERBANCÁRIO (MMI)[1][2]
Taxas de juro e montantes

INTERBANK MONEY MARKET (MMI)[1][2]
Interest rates and amounts

Fonte / Source: Banco de Portugal

Montantes / Amounts: 10^6 euros – Taxas de juro / Interest rates: %

		Overnight						5 a 9 dias						Total do MMI		
		Data valor do próprio dia		Data valor diferida de 1 dia		Data valor diferida de 2 dias		Data valor do próprio dia		Data valor diferida de 1 dia		Data valor diferida de 2 dias		Data valor do próprio dia	Data valor diferida de 1 dia	Data valor diferida de 2 dias
		Taxa de juro	Montante	Taxa de juro	Montante	Taxa de juro	Montante	Taxa de juro	Montante	Taxa de juro	Montante	Taxa de juro	Montante	Montante	Montante	Montante
		1	2	3	4	5	6	7	8	9	10	11	12	13	14	15
06	Abr	2.608	2 257.1	2.672	6 630.8	2.654	508.2	2.720	164.1	3.211	498.0	3.290	50.0	2 729.2	7 866.5	582.2
	Mai	2.548	3 691.6	2.623	11 815.3	2.600	10.0	2.742	120.9	3.231	155.0	2.610	25.0	4 177.2	12 226.9	170.0
	Jun	2.672	3 435.9	2.798	7 850.4	2.866	507.9	2.757	122.5	3.320	222.0	3.485	30.0	4 137.9	9 478.4	1 230.9
	Jul	2.798	3 613.5	2.844	10 873.8	.	.	3.020	164.2	3.454	143.0	2.825	75.0	4 108.3	11 374.9	291.0
	Ago	2.941	3 296.7	2.998	11 344.8	3.094	582.0	3.196	121.5	3.629	265.0	3.467	35.0	4 264.8	12 447.3	889.3
	Set	3.021	5 096.6	3.067	11 549.6	.	.	3.071	44.0	3.690	294.0	3.063	93.0	5 576.5	12 050.9	219.4
06	Set 01	2.986	145.4	3.058	580.9	.	.	.	.	3.740	20.0	.	.	145.9	600.9	.
	04	2.955	225.3	3.033	539.9	.	.	.	.	3.740	5.0	.	.	225.3	544.9	.
	05	3.025	153.1	3.076	554.9	.	.	.	.	3.740	5.0	.	.	168.9	559.9	.
	06	3.045	215.3	3.082	534.9	.	.	.	.	3.740	25.0	.	.	225.5	559.9	60.0
	07	3.045	101.7	3.072	565.0	.	.	.	.	.	.	.	.	133.0	599.2	.
	08	3.040	113.6	3.079	540.0	.	.	3.060	25.0	3.740	25.0	.	.	169.2	565.0	25.0
	11	3.041	105.3	3.082	545.1	.	.	.	.	3.740	10.0	3.083	23.0	125.7	560.1	38.0
	12	3.041	92.2	3.078	565.1	.	.	.	.	.	.	.	.	92.2	565.1	.
	13	3.037	333.4	3.079	535.1	.	.	.	.	3.740	25.0	.	.	333.4	570.1	.
	14	3.038	280.1	3.069	565.2	.	.	.	.	.	.	.	.	302.8	595.4	.
	15	3.034	297.3	3.077	522.8	.	.	.	.	3.740	30.0	.	.	328.5	567.8	.
	18	3.031	334.9	3.066	567.8	.	.	.	.	3.740	10.0	.	.	339.3	577.8	.
	19	3.024	119.1	3.072	529.5	.	.	.	.	3.740	5.0	3.065	30.0	151.6	534.5	39.4
	20	3.029	175.6	3.051	550.5	.	.	3.030	4.0	3.740	5.0	.	.	245.4	555.5	2.0
	21	3.008	96.1	3.043	560.0	.	.	.	.	3.740	15.0	.	.	98.9	585.0	15.0
	22	3.009	808.1	3.037	532.5	.	.	.	.	3.760	25.0	.	.	840.6	562.5	.
	25	2.996	360.5	3.034	566.8	.	.	.	.	3.760	10.0	3.050	40.0	361.9	581.8	40.0
	26	3.005	301.8	3.043	529.9	.	.	.	.	3.760	10.0	.	.	337.1	559.9	.
	27	3.021	414.4	3.065	571.0	.	.	.	.	.	.	.	.	462.9	613.8	.
	28	3.029	247.4	3.119	538.1	.	.	3.100	15.0	3.342	39.0	.	.	269.8	602.1	.
	29	3.084	176.2	3.097	554.9	.	.	.	.	3.740	30.0	.	.	218.7	589.9	.

	1	2	3	4	5	6	7	8	9	10	11	12	13	14	15
	Interest rate	Amount	Interest rate	Amount	Interest rate	Amount	Interest rate	Amount	Interest rate	Amount	Interest rate	Amount	Amount	Amount	Amount
	Value date of same day		Value date deferred 1 day		Value date deferred 2 days		Value date of same day		Value date deferred 1 day		Value date deferred 2 days		Value date of same day	Value date deferred 1 day	Value date deferred 2 days
	Overnight						5 to 9 days						Total of MMI		

(1) Informação relativa às operações realizadas no Mercado Monetário Interbancário doméstico, sem exigência de garantia, no qual as instituições participantes permutam fundos representados por depósitos à ordem no Banco de Portugal, denominados em euros, sendo estas operações processadas e liquidadas através do SITEME (Sistema Electrónico de Transferências de Mercado). Em cada prazo, a taxa média ponderada e o montante apenas tomam em consideração operações de montante igual ou superior a 1 milhão de euros. Apenas é apresentada informação relativa ao prazo overnight e ao prazo de 5 a 9 dias, dada a pouca representatividade no mercado dos restantes prazos. A informação sobre taxas de juro e respectivos montantes transaccionados relativa às restantes maturidades que não são apresentadas no quadro pode ser obtida no sítio do Banco de Portugal na internet (www.bportugal.pt) por recurso às séries longas./ Data on unsecured transactions made in the domestic Interbank Money Market, where participant institutions exchange funds represented by deposits with Banco de Portugal, denominated in euros; these transactions are processed and settled through SITEME (Markets Electronic Transfer System). The weighted average rate and amount of any maturity do not take into account operations below 1 million euros. Only data on overnight and 5 to 9 days maturities is displayed, as trading in other maturities is very thin. Data on interest rates and traded amounts related to other maturities than those displayed in the table can be obtained at Banco de Portugal website (www.bportugal.pt) in historical series.
(2) Nos dias feriado em Portugal, não são contratadas quaisquer operações no Mercado Monetário Interbancário doméstico. / On Portuguese holidays, there are no transactions in the domestic Interbank Money Market.

B.11 Mercados de títulos

B.11 Securities markets

B.11.1.1 TÍTULOS EMITIDOS - TOTAL DE ACÇÕES E TÍTULOS DE DÍVIDA

Por prazo, moeda, mercado de emissão e sector institucional do emitente

Emissões líquidas

Fonte / Source: Banco de Portugal

SECURITIES ISSUED – TOTAL SHARES AND DEBT SECURITIES

By maturity, currency, issuance market and issuing sector

Net issues

10^6 euros

		Tipo de título									Sector institucional do emitente				
		Títulos de dívida							Acções						Total
		Prazo		Moeda		Mercado de emissão									
		Curto prazo	Médio e longo prazos	Euro[1]	Outras moedas	Portugal	Outros países da área do euro	Países fora da área do euro	Cotadas	Não cotadas	Instituições financeiras monetárias	Instituições financeiras não monetárias	Administrações Públicas	Sector não financeiro (excepto Administrações Públicas)	
		1	2	3	4	5	6	7	8	9	10	11	12	13	14
03		2 997	3 477	7 985	-1 511	8 128	-558	-1 097	963	3 929	2 987	1 614	4 414	2 349	11 365
04		8 631	-469	8 947	-785	9 793	-338	-1 294	943	4 844	-728	2 392	6 580	5 704	13 948
05		4 563	4 977	11 544	-2 004	15 186	-3 603	-2 044	662	2 350	-9 800	4 512	11 466	6 372	12 550
05	Mar	644	107	807	-56	257	458	36	0	210	-457	-172	-1 078	2 668	961
	Abr	1 052	-2 141	-1 054	-36	-1 149	-62	121	6	321	-4 028	495	2 191	580	-762
	Mai	-334	1 263	929	0	1 171	-107	-135	0	90	94	15	357	553	1 019
	Jun	1 182	412	1 587	6	2 704	-749	-361	35	157	378	-47	1 133	323	1 786
	Jul	-1 642	3 051	1 417	-7	1 646	0	-236	0	230	143	38	1 911	-452	1 640
	Ago	1 598	1 866	3 462	2	3 552	0	-88	0	110	168	320	2 299	787	3 574
	Set	-906	1 225	314	6	-294	0	613	0	335	-219	371	328	175	654
	Out	1 812	-3 299	-1 485	-2	-1 744	-77	335	0	62	17	-122	-2 237	916	-1 425
	Nov	-690	4 120	3 482	-52	3 496	0	-66	242	155	-325	1 531	2 215	406	3 827
	Dez	2 977	-2 843	1 754	-1 620	3 673	-1 928	-1 611	378	128	-3 640	743	1 675	1 861	639
06	Jan	-2 433	681	-1 736	-16	-1 529	0	-224	20	338	39	-111	-643	-679	-1 395
	Fev	892	-141	747	4	882	0	-131	2	99	171	0	647	34	852
	Mar	-1 646	2 191	544	1	673	0	-128	29	127	43	-260	845	72	701
	Abr	1 138	1 193	2 379	-49	2 131	0	200	0	72	72	4	1 911	417	2 402
	Mai	-1 460	1 257	-199	-4	-128	0	-75	1 393	51	1 259	26	-467	424	1 242
	Jun	1 907	926	2 830	4	2 769	0	65	12	111	-84	552	1 701	786	2 956
	Jul	-1 377	-878	-2 254	-1	-2 173	-22	-60	75	51	-312	-369	-941	-508	-2 129
	Ago	803	645	1 561	-113	1 619	-5	-166	0	16	48	-98	1 337	177	1 464

	1	2	3	4	5	6	7	8	9	10	11	12	13	14
	Short-term	Medium - and long-term	Euro[1]	Other currencies	Portugal	Other euro area countries	Other countries	Quoted	Unquoted	Monetary financial institutions	Non-monetary financial institutions	General Government	Non-financial corporations (other than the General Government)	Total
	Maturity		Currency		Issuance market									
	Debt securities							Shares						
	Securities									Institutional sector of the issuer				

(1) Inclui emissões líquidas nas denominações nacionais do euro. / Includes net issues expressed in the national denominations of the euro.

B.11.1.2 TÍTULOS EMITIDOS POR INSTITUIÇÕES FINANCEIRAS MONETÁRIAS - TOTAL DE ACÇÕES E TÍTULOS DE DÍVIDA

Por prazo, moeda e mercado de emissão

Emissões líquidas

Fonte / Source: Banco de Portugal

SECURITIES ISSUED BY MONETARY FINANCIAL INSTITUTIONS – TOTAL SHARES AND DEBT SECURITIES

By maturity, currency and issuance market

Net issues

10^6 euros

		Títulos de dívida								Acções		Total
		Prazo			Moeda		Mercado de emissão					
		Curto prazo	Médio e longo prazos		Euro[1]	Outras moedas	Portugal	Outros países da área do euro	Países fora da área do euro	Cotadas	Não cotadas	
			Taxa fixa	Taxa indexada								
		1	2	3	4	5	6	7	8	9	10	11
03		446	450	935	2 186	-356	1 759	-287	358	931	227	2 987
04		-551	-79	-845	-1 326	-149	-574	-316	-585	0	747	-728
05		-936	-2 165	-7 319	-8 398	-2 021	-4 685	-2 999	-2 736	700	-80	-9 800
05	Mar	-37	25	-445	-400	-57	-233	-140	-84	0	0	-457
	Abr	-131	-1 530	-2 421	-4 022	-60	-3 871	-62	-149	0	54	-4 028
	Mai	0	-18	112	94	0	119	0	-25	0	0	94
	Jun	0	200	178	365	12	178	200	0	0	0	378
	Jul	0	-4	146	143	0	143	0	0	0	0	143
	Ago	2	94	72	168	0	168	0	0	0	0	168
	Set	0	-97	-129	-232	7	-225	0	0	0	6	-219
	Out	0	45	-28	29	-11	95	-77	0	0	0	17
	Nov	0	2	-337	-284	-52	-284	0	-52	0	10	-325
	Dez	0	-933	-3 256	-2 573	-1 617	-606	-1 928	-1 656	700	-150	-3 640
06	Jan	0	25	13	60	-21	60	0	-21	0	0	39
	Fev	28	87	56	171	0	171	0	0	0	0	171
	Mar	0	90	-76	14	0	14	0	0	29	0	43
	Abr	-10	-47	129	104	-32	104	0	-32	0	0	72
	Mai	-30	102	-193	-115	-6	-121	0	0	1 380	0	1 259
	Jun	0	95	-195	-100	0	-100	0	0	0	16	-84
	Jul	0	-479	167	-312	0	-289	-22	0	0	0	-312
	Ago	20	-168	196	48	0	57	-5	-5	0	0	48

	1	2	3	4	5	6	7	8	9	10	11
	Short-term	Fixed rate	Floating rate	Euro [1]	Other currencies	Portugal	Other euro area countries	Other countries	Quoted	Unquoted	Total
		Medium - and long-term									
	Maturity			Currency		Issuance market					
	Debt securities								Shares		

(1) Inclui emissões líquidas nas denominacões nacionais do euro. / Includes net issues expressed in the national denominations of the euro.

B.11.1.3 TÍTULOS EMITIDOS POR INSTITUIÇÕES FINANCEIRAS NÃO MONETÁRIAS - TOTAL DE ACÇÕES E TÍTULOS DE DÍVIDA

SECURITIES ISSUED BY NON-MONETARY FINANCIAL INSTITUTIONS - TOTAL SHARES AND DEBT SECURITIES

Por prazo, moeda, mercado de emissão e subsector institucional

By maturity, currency, issuance market and issuing sub-sector

Emissões líquidas

Net issues

Fonte / Source: Banco de Portugal

10^6 euros

		Tipo de título										Subsector institucional			Total
		Títulos de dívida								Acções					
		Prazo			Moeda		Mercado de emissão								
		Curto prazo	Médio e longo prazos		Euro[1]	Outras moedas	Portugal	Outros países da área do euro	Países fora da área do euro	Cotadas	Não cotadas	Interme-diários financeiros	Auxiliares financeiros	Sociedades de seguros e fundos de pensões	
			Taxa fixa	Taxa indexada											
		1	2	3	4	5	6	7	8	9	10	11	12	13	14
03		116	37	1 434	1 588	0	1 588	0	0	0	27	1 545	13	57	1 614
04		284	558	510	1 352	0	852	500	0	20	1 020	2 346	5	41	2 392
05		-174	922	2 118	2 865	0	2 215	0	650	0	1 646	4 506	2	4	4 512
05	Mar	-65	0	-235	-300	0	-300	0	0	0	128	-173	0	1	-172
	Abr	0	0	495	495	0	495	0	0	0	0	495	0	0	495
	Mai	0	0	10	10	0	10	0	0	0	5	14	1	0	15
	Jun	-40	0	-25	-65	0	-65	0	0	0	18	-50	0	3	-47
	Jul	70	0	-84	-14	0	-14	0	0	0	52	38	1	0	38
	Ago	0	0	298	297	0	297	0	0	0	22	320	0	0	320
	Set	0	500	-130	370	0	-130	0	500	0	1	370	1	0	371
	Out	-121	0	-18	-139	0	-139	0	0	0	17	-123	1	0	-122
	Nov	0	0	1 524	1 524	0	1 524	0	0	0	8	1 531	0	0	1 531
	Dez	0	423	300	723	0	573	0	150	0	20	745	-2	0	743
06	Jan	-150	0	41	-110	0	-110	0	0	0	-1	-111	0	0	-111
	Fev	0	0	-5	-5	0	-5	0	0	0	5	0	0	0	0
	Mar	-14	0	-246	-260	0	-260	0	0	0	0	-263	0	3	-260
	Abr	0	0	3	3	0	3	0	0	0	1	4	0	0	4
	Mai	-101	0	131	30	0	30	0	0	0	-4	26	0	0	26
	Jun	530	0	22	552	0	552	0	0	0	0	552	0	0	552
	Jul	-377	0	-62	-439	0	-439	0	0	70	0	-369	0	0	-369
	Ago	67	0	-165	-98	0	-98	0	0	0	0	-98	0	0	-98

1	2	3	4	5	6	7	8	9	10	11	12	13	14
Short-term	Fixed rate	Floating rate	Euro[1]	Other currencies	Portugal	Other euro area countries	Other countries	Quoted	Unquoted	Financial interme-diaries	Financial auxiliaries	Insurance corporations and pension funds	Total
	Medium - and long-term												
Maturity			Currency		Issuance market								
Debt securities								Shares					
Securities										Institutional sub-sector of the issuer			

(1) Inclui emissões líquidas nas denominações nacionais do euro./ Includes net issues expressed in the national denominations of the euro.

B.11.1.4 TÍTULOS EMITIDOS POR ADMINISTRAÇÕES PÚBLICAS - TOTAL DE TÍTULOS DE DÍVIDA

SECURITIES ISSUED BY THE GENERAL GOVERNMENT– TOTAL DEBT SECURITIES

Por prazo, moeda, mercado de emissão e subsector institucional

By maturity, currency, issuance market and issuing sub-sector

Emissões líquidas

Net issues

Fonte / Source: Banco de Portugal

10^6 euros

		Tipo de título								Subsector institucional				Total
		Títulos de dívida												
		Prazo			Moeda		Mercado de emissão							
		Curto prazo	Médio e longo prazos		Euro[1]	Outras moedas	Portugal	Outros países da área do euro	Países fora da área do euro	Administração Central	Administração Regional	Administração Local	Fundos da Segurança Social	
			Taxa fixa	Taxa indexada										
		1	2	3	4	5	6	7	8	9	10	11	12	13
03		3 940	1 463	-989	5 511	-1 097	6 134	-621	-1 100	4 330	89	-5	0	4 414
04		6 919	319	-658	7 391	-811	8 183	-521	-1 082	6 583	0	-3	0	6 580
05		1 894	9 675	-102	11 466	0	12 554	-1 077	-11	11 469	0	-3	0	11 466
05	Mar	-764	-312	-2	-1 078	0	-1 078	0	0	-1 078	0	0	0	-1 078
	Abr	1 105	1 086	0	2 191	0	2 191	0	0	2 191	0	0	0	2 191
	Mai	-622	978	0	357	0	464	-107	0	357	0	0	0	357
	Jun	1 030	104	-2	1 133	0	1 955	-823	0	1 134	0	-2	0	1 133
	Jul	-1 083	2 995	0	1 911	0	1 911	0	0	1 911	0	0	0	1 911
	Ago	1 367	932	0	2 299	0	2 299	0	0	2 299	0	0	0	2 299
	Set	-733	1 061	0	328	0	328	0	0	328	0	0	0	328
	Out	1 197	-3 434	0	-2 237	0	-2 237	0	0	-2 237	0	0	0	-2 237
	Nov	-777	2 992	0	2 215	0	2 215	0	0	2 215	0	0	0	2 215
	Dez	893	783	-2	1 675	0	1 686	0	-11	1 676	0	-2	0	1 675
06	Jan	-1 246	603	0	-643	0	-643	0	0	-643	0	0	0	-643
	Fev	953	-306	0	647	0	647	0	0	647	0	0	0	647
	Mar	-1 532	2 377	0	845	0	845	0	0	845	0	0	0	845
	Abr	958	953	0	1 911	0	1 911	0	0	1 911	0	0	0	1 911
	Mai	-1 451	984	0	-467	0	-467	0	0	-467	0	0	0	-467
	Jun	724	979	-2	1 701	0	1 701	0	0	1 703	0	-2	0	1 701
	Jul	-415	-526	0	-941	0	-941	0	0	-941	0	0	0	-941
	Ago	605	849	-117	1 455	-117	1 455	0	-117	1 455	-117	0	0	1 337

1	2	3	4	5	6	7	8	9	10	11	12	13
Short-term	Fixed rate	Floating rate	Euro[1]	Other currencies	Portugal	Other euro area countries	Other countries	Central Government	Regional Government	Local Government	Social Security funds	Total
	Medium - and long-term											
Maturity			Currency		Issuance market							
Debt securities												
Securities								Institutional sub-sector of the issuer				

(1) Inclui emissões líquidas nas denominações nacionais do euro./ Includes net issues expressed in the national denominations of the euro.

B.11.1.5.1 TÍTULOS EMITIDOS PELO SECTOR NÃO FINANCEIRO (EXCEPTO ADMINISTRAÇÕES PÚBLICAS) - TOTAL DE ACÇÕES E TÍTULOS DE DÍVIDA

Por prazo, moeda e mercado de emissão

Emissões líquidas

SECURITIES ISSUED BY NON-FINANCIAL CORPORATIONS (OTHER THAN THE GENERAL GOVERNMENT) – TOTAL SHARES AND DEBT SECURITIES

By maturity, currency and issuance market

Net issues

Fonte / Source: Banco de Portugal

10^6 euros

		Títulos de dívida								Acções		Total
		Prazo			Moeda		Mercado de emissão					
		Curto prazo	Médio e longo prazos		Euro[1]	Outras moedas	Portugal	Outros países da área do euro	Países fora da área do euro	Cotadas	Não cotadas	
			Taxa fixa	Taxa indexada								
		1	2	3	4	5	6	7	8	9	10	11
03		-1 505	-162	309	-1 300	-58	-1 353	350	-355	32	3 675	2 349
04		1 978	-416	143	1 530	175	1 332	0	373	923	3 077	5 704
05		3 779	344	1 504	5 610	17	5 102	472	54	-38	783	6 372
05	Mar	1 509	598	479	2 586	1	1 869	597	120	0	81	2 668
	Abr	79	1	227	283	24	37	0	270	6	266	580
	Mai	288	0	180	468	0	577	0	-110	0	85	553
	Jun	192	-264	221	155	-6	636	-126	-361	35	139	323
	Jul	-628	16	-18	-623	-7	-394	0	-236	0	178	-452
	Ago	228	6	465	697	2	787	0	-88	0	88	787
	Set	-173	0	20	-152	-1	-267	0	113	0	328	175
	Out	736	0	136	862	10	537	0	335	0	44	916
	Nov	87	-3	-57	27	-1	41	0	-14	242	137	406
	Dez	2 084	0	-158	1 929	-3	2 020	0	-94	-322	258	1 861
06	Jan	-1 037	0	-1	-1 044	5	-836	0	-202	20	339	-679
	Fev	-89	3	25	-66	4	69	0	-131	2	94	34
	Mar	-100	2	44	-55	1	74	0	-128	0	127	72
	Abr	190	0	156	363	-17	114	0	231	0	71	417
	Mai	122	2	232	354	2	430	0	-75	13	56	424
	Jun	653	2	24	676	4	615	0	65	12	95	786
	Jul	-585	1	20	-563	-1	-504	0	-60	5	51	-508
	Ago	111	0	50	157	4	205	0	-44	0	16	177

	1	2	3	4	5	6	7	8	9	10	11
	Short-term	Fixed rate	Floating rate	Euro[1]	Other currencies	Portugal	Other euro area countries	Other countries	Quoted	Unquoted	Total
		Medium - and long-term									
	Maturity			Currency		Issuance market					
	Debt securities								Shares		

(1) Inclui emissões líquidas nas denominações nacionais do euro./ Includes net issues expressed in the national denominations of the euro.

.

B.11.1.5.2 TÍTULOS EMITIDOS PELO SECTOR NÃO FINANCEIRO (EXCEPTO ADMINISTRAÇÕES PÚBLICAS) - TOTAL DE ACÇÕES E TÍTULOS DE DÍVIDA

Por ramo de actividade económica

Emissões líquidas

SECURITIES ISSUED BY NON-FINANCIAL CORPORATIONS (OTHER THAN THE GENERAL GOVERNMENT) – TOTAL SHARES AND DEBT SECURITIES

By branch of activity of issuing non-financial corporation

Net issues

Fonte / Source: Banco de Portugal

10^6 euros

		Agricultura, produção animal,caça, silvicultura, pesca e indústrias extractivas	Indústrias transforma-doras	das quais:			Produção e distribuição de electricidade gás e água	Construção	Comércio por grosso e a retalho, rep. de veículos automóveis, motociclos e de bens de uso pessoal e doméstico	Transportes, armazenagem e comunicações	Alojamento e restauração (restaurantes e similares)	Actividades imobiliárias, alugueres e serviços prestados às empresas	Educação, saúde e outras act. de serviços colectivos, sociais e pessoais	Total
				Indústrias da pasta de papel e cartão e seus artigos, edição e impressão	Indústrias alimentares, das bebidas e do tabaco	Fabricação de outros produtos minerais não metálicos								
		1	2	3	4	5	6	7	8	9	10	11	12	13
03		53	224	-4	286	-33	-82	326	46	2 225	27	-640	171	2 349
04		4	50	-27	153	-20	674	281	459	220	43	3 729	244	5 705
05		70	733	369	114	66	120	226	392	2 011	111	2 769	-62	6 372
05	Mar	42	311	302	-5	0	1	4	28	600	1	1 693	-11	2 668
	Abr	1	21	-18	8	0	60	5	22	62	1	402	8	580
	Mai	-2	217	15	30	78	6	2	-4	31	0	299	3	553
	Jun	-4	-52	16	10	2	36	6	18	-30	1	361	-13	323
	Jul	14	-5	-17	14	-19	-30	32	117	-8	1	-603	29	-452
	Ago	6	-7	1	1	-16	13	-1	14	162	5	594	0	787
	Set	21	104	34	12	39	-227	1	5	117	4	230	-80	175
	Out	-2	89	36	22	10	250	32	-5	2	26	535	-10	916
	Nov	-24	-31	0	3	-42	31	1	23	0	3	402	1	406
	Dez	5	142	74	12	10	-14	96	28	1 056	0	544	4	1 861
06	Jan	3	-37	-22	-28	-5	3	46	170	-99	2	-724	-42	-679
	Fev	0	23	0	21	1	-42	84	3	63	2	-120	21	34
	Mar	2	53	0	1	10	21	18	43	-5	1	-9	-53	72
	Abr	-1	-16	0	-17	0	89	25	3	-72	6	377	6	417
	Mai	10	36	0	31	1	241	43	7	-20	1	69	36	424
	Jun	-9	64	1	12	7	6	28	25	-61	1	742	-8	786
	Jul	-1	47	0	62	-17	-57	6	0	-47	0	-464	8	-508
	Ago	1	54	9	1	5	20	-46	0	83	5	50	11	177

	1	2	3	4	5	6	7	8	9	10	11	12	13
	Agriculture, hunting, forestry, fishing, mining and quarrying	Manufacturing	Polp, paper, and paperboard industries and articles thereof; publishing and printing	Food, beverage and tobacco	Manufacture of other non-metallic mineral produts	Production and distribution of electricity, gas and water	Construction	Wholesale and retail trade; repair of motor vehicles motorcycles and personal and household goods	Transport, storage and communi-cations	Hotels snd catering (restaurants and other)	Real estate, rental and supply of services to non-financial corporations	Education, health and other community, social and personal service activities	Total
			of which:										

B.11.2.1 TÍTULOS EMITIDOS - TOTAL DE ACÇÕES E TÍTULOS DE DÍVIDA
Por prazo, moeda, mercado de emissão e sector institucional do emitente

SECURITIES ISSUED – TOTAL SHARES AND DEBT SECURITIES
By maturity, currency, issuance market and issuing sector

Saldos em fim de mês — **End-of-month figures**

Fonte / Source: Banco de Portugal — 10^6 euros

		Tipo de Título										Sector institucional do emitente				Total
		Títulos de dívida								Acções						
		Prazo			Moeda		Mercado de emissão									
		Curto prazo	Médio e longo prazos		Euro(1)	Outras moedas	Portugal	Outros países da área do euro	Países fora da área do euro	Cotadas	Não cotadas	Instituições financeiras monetárias	Instituições financeiras não monetárias	Administrações públicas	Sector não financeiro (excepto administrações públicas)	
			Taxa fixa	Taxa indexada												
		1	2	3	4	5	6	7	8	9	10	11	12	13	14	15
02		13 490	74 370	25 714	107 547	6 026	95 025	9 178	9 370	45 040	66 009	46 403	11 381	65 704	101 135	224 622
03		16 363	75 490	27 208	115 319	3 742	102 899	8 594	7 568	49 571	68 949	49 973	13 828	69 424	104 357	237 581
04		24 936	76 795	26 344	125 272	2 803	113 681	8 247	6 147	54 107	75 056	47 198	17 605	77 029	115 406	257 238
05	Mar	24 443	79 543	24 908	126 288	2 606	115 700	7 569	5 625	55 133	75 089	45 690	18 219	78 464	116 743	259 116
	Abr	25 491	79 634	23 219	125 761	2 583	115 075	7 509	5 761	53 960	73 365	41 432	16 697	81 248	116 291	255 669
	Mai	25 163	80 855	23 618	126 965	2 670	116 529	7 406	5 700	53 219	73 411	41 557	16 721	81 843	116 144	256 265
	Jun	26 347	81 254	24 014	128 904	2 711	119 587	6 658	5 369	53 200	73 630	42 116	16 695	83 341	116 292	258 444
	Jul	24 704	83 782	24 054	129 856	2 684	120 768	6 657	5 115	53 741	73 623	42 262	16 772	84 789	116 081	259 903
	Ago	26 302	85 134	24 882	133 639	2 678	124 640	6 656	5 021	55 121	73 727	42 957	17 146	87 382	117 680	265 165
	Set	25 399	86 284	24 672	133 647	2 707	124 045	6 657	5 653	57 181	73 997	43 374	17 569	87 381	119 208	267 533
	Out	27 210	82 150	24 766	131 421	2 705	121 558	6 577	5 990	55 970	74 146	42 588	17 561	84 446	119 645	264 241
	Nov	26 521	84 708	25 909	134 458	2 680	124 613	6 577	5 948	58 324	74 130	42 436	19 185	86 225	121 746	269 593
	Dez	29 500	85 242	22 793	136 477	1 057	128 552	4 650	4 332	60 896	73 203	39 768	19 970	88 158	123 738	271 633
06	Jan	27 066	85 178	22 839	134 060	1 023	126 340	4 649	4 094	61 899	73 535	40 238	19 939	86 829	123 511	270 518
	Fev	27 960	84 821	22 902	134 638	1 046	127 056	4 650	3 978	66 722	73 683	41 138	19 922	87 331	127 697	276 089
	Mar	26 311	86 256	22 623	134 167	1 022	126 709	4 649	3 831	71 846	73 808	43 144	19 960	87 147	130 591	280 842
	Abr	27 449	86 428	22 900	135 820	956	128 111	4 648	4 018	69 949	73 884	41 432	19 990	88 331	130 857	280 610
	Mai	25 987	87 482	23 053	135 581	940	127 939	4 647	3 935	67 829	73 923	42 606	20 077	87 836	127 754	278 273
	Jun	27 892	88 120	22 906	137 975	944	130 271	4 647	4 001	68 347	73 851	42 280	20 547	89 098	129 191	281 116
	Jul	26 517	87 610	23 035	136 217	946	128 596	4 625	3 942	70 088	73 877	42 450	20 368	88 648	129 662	281 128
	Ago	27 344	88 764	23 003	138 282	829	130 718	4 620	3 773	72 664	73 873	43 332	20 497	90 485	131 334	285 648

	1	2	3	4	5	6	7	8	9	10	11	12	13	14	15
	Short-term	Fixed rate	Floating rate	Euro(1)	Other currencies	Portugal	Other euro area countries	Other countries	Quoted	Unquoted	Monetary financial institutions	Non - monetary financial institutions	General government	Non-financial corporations (other than the general government)	Total
		Medium - and long-term													
	Maturity			Currency		Issuance market									
	Debt securities								Shares						
	Securities										Institutional sector of the issuer				

(1) Inclui saldos em fim de mês nas denominações nacionais do euro./ Includes end-of-month figures expressed in the national denominations of the euro.

B.11.2.2 TÍTULOS EMITIDOS POR INSTITUIÇÕES FINANCEIRAS MONETÁRIAS - TOTAL DE ACÇÕES E TÍTULOS DE DÍVIDA
Por prazo, moeda e mercado de emissão
Saldos em fim de mês

SECURITIES ISSUED BY MONETARY FINANCIAL INSTITUTIONS - TOTAL SHARES AND DEBT SECURITIES
By maturity, currency and issuance market
End-of-month figures

Fonte / Source: Banco de Portugal — 10^6 euros

		Títulos de dívida								Acções		Total
		Prazo			Moeda		Mercado de emissão					
		Curto prazo	Médio e longo prazos		Euro(1)	Outras moedas	Portugal	Outros países da área do euro	Países fora da área do euro	Cotadas	Não cotadas	
			Taxa fixa	Taxa indexada								
		1	2	3	4	5	6	7	8	9	10	11
02		1 180	9 454	17 294	24 869	3 059	19 754	4 003	4 172	13 912	4 563	46 403
03		1 556	9 860	18 627	27 722	2 322	22 150	3 689	4 205	15 060	4 870	49 973
04		947	9 748	17 758	26 420	2 032	21 581	3 363	3 508	12 572	6 174	47 198
05	Mar	152	9 884	16 179	24 403	1 812	21 256	2 235	2 724	13 255	6 221	45 690
	Abr	20	8 295	13 763	20 315	1 763	17 319	2 175	2 584	13 077	6 278	41 432
	Mai	21	8 294	13 966	20 456	1 825	17 488	2 180	2 612	12 999	6 278	41 557
	Jun	21	8 486	14 165	20 810	1 862	17 657	2 381	2 634	13 167	6 278	42 116
	Jul	21	8 465	14 306	20 943	1 850	17 790	2 379	2 624	13 191	6 278	42 262
	Ago	23	8 587	14 374	21 141	1 843	17 987	2 378	2 619	13 696	6 278	42 957
	Set	23	8 504	14 273	20 934	1 866	17 788	2 379	2 633	14 291	6 284	43 374
	Out	24	8 501	14 248	20 917	1 856	17 837	2 299	2 636	13 531	6 284	42 588
	Nov	24	8 504	13 924	20 627	1 825	17 549	2 300	2 603	13 690	6 294	42 436
	Dez	24	7 574	10 665	18 058	204	16 947	372	943	15 374	6 131	39 768
06	Jan	24	7 596	10 675	18 116	178	17 003	371	920	15 813	6 131	40 238
	Fev	51	7 686	10 716	18 271	182	17 160	372	921	16 524	6 161	41 138
	Mar	51	7 774	10 640	18 288	178	17 175	371	920	18 518	6 161	43 144
	Abr	42	7 725	10 762	18 386	142	17 270	370	887	16 743	6 161	41 432
	Mai	12	7 825	10 562	18 266	133	17 142	369	888	18 046	6 161	42 606
	Jun	12	7 921	10 369	18 167	134	17 044	370	888	17 802	6 177	42 280
	Jul	12	7 444	10 541	17 863	134	16 762	347	888	18 276	6 177	42 450
	Ago	32	7 274	10 741	17 913	133	16 821	342	883	19 108	6 177	43 332

	1	2	3	4	5	6	7	8	9	10	11
	Short-term	Fixed rate	Floating rate	Euro(1)	Other currencies	Portugal	Other euro area countries	Other countries	Quoted	Unquoted	Total
		Medium - and long-term									
	Maturity			Currency		Issuance market					
	Debt securities								Shares		

(1) Inclui saldos em fim de mês nas denominações nacionais do euro./ Includes end-of-month figures expressed in the national denominations of the euro.

B.11.2.3 TÍTULOS EMITIDOS POR INSTITUIÇÕES FINANCEIRAS NÃO MONETÁRIAS - TOTAL DE ACÇÕES E TÍTULOS DE DÍVIDA

SECURITIES ISSUED BY NON-NONETARY FINANCIAL INSTITUTIONS - TOTAL SHARES AND DEBT SECURITIES

Por prazo, moeda, mercado de emissão e subsector institucional

By maturity, currency, issuance market and issuing sub-sector

Saldos em fim de mês

End-of-month figures

Fonte / Source: Banco de Portugal

10^6 euros

		Tipo de título										Subsector institucional			
		Títulos de dívida								Acções					
		Prazo			Moeda		Mercado de emissão								
		Curto prazo	Médio e longo prazos		Euro(1)	Outras moedas	Portugal	Outros países da área do euro	Países fora da area do euro	Cotadas	Não cotadas	Interme-diários financeiros	Auxiliares financeiros	Sociedades de seguros e fundos de pensões	Total
			Taxa fixa	Taxa indexada											
		1	2	3	4	5	6	7	8	9	10	11	12	13	14
02		163	0	1 867	2 030	0	2 030	0	0	739	8 611	9 464	190	1 727	11 381
03		344	183	2 828	3 354	0	3 354	0	0	886	9 587	11 913	200	1 715	13 828
04		628	744	3 389	4 761	0	4 261	500	0	409	12 436	15 622	196	1 787	17 605
05	Mar	545	744	3 136	4 426	0	3 926	500	0	469	13 324	16 251	197	1 771	18 219
	Abr	545	744	3 631	4 921	0	4 421	500	0	462	11 315	14 730	197	1 771	16 697
	Mai	545	744	3 641	4 931	0	4 431	500	0	473	11 317	14 755	196	1 771	16 721
	Jun	505	744	3 617	4 865	0	4 365	500	0	495	11 335	14 726	196	1 773	16 695
	Jul	575	744	3 534	4 852	0	4 352	500	0	537	11 383	14 802	196	1 774	16 772
	Ago	575	744	3 831	5 150	0	4 650	500	0	575	11 421	15 177	196	1 774	17 146
	Set	575	1 243	3 701	5 520	0	4 520	500	500	628	11 421	15 599	196	1 774	17 569
	Out	454	1 243	3 683	5 380	0	4 380	500	500	742	11 438	15 591	197	1 774	17 561
	Nov	454	1 243	5 208	6 904	0	5 904	500	500	834	11 446	17 214	197	1 774	19 185
	Dez	454	1 667	5 508	7 629	0	6 479	500	650	869	11 473	18 001	195	1 774	19 970
06	Jan	304	1 666	5 549	7 519	0	6 369	500	650	948	11 472	17 970	195	1 774	19 939
	Fev	304	1 666	5 544	7 514	0	6 364	500	650	966	11 442	17 953	195	1 774	19 922
	Mar	290	1 666	5 298	7 254	0	6 104	500	650	1 272	11 435	17 986	197	1 777	19 960
	Abr	290	1 666	5 301	7 256	0	6 106	500	650	1 298	11 435	18 016	197	1 777	19 990
	Mai	189	1 665	5 432	7 286	0	6 136	500	650	1 360	11 431	18 103	197	1 777	20 077
	Jun	719	1 665	5 455	7 838	0	6 688	500	650	1 278	11 431	18 573	197	1 777	20 547
	Jul	342	1 665	5 393	7 399	0	6 249	500	650	1 538	11 431	18 394	196	1 777	20 368
	Ago	408	1 665	5 228	7 301	0	6 151	500	650	1 765	11 431	18 524	196	1 777	20 497

	1	2	3	4	5	6	7	8	9	10	11	12	13	14
	Short-term	Fixed rate	Floating rate	Euro(1)	Other currencies	Portugal	Other euro area countries	Other countries	Quoted	Unquoted	Financial interme-diaries	Financial auxiliaries	Insurance corporations and pension funds	Total
		Medium - and long-term												
	Maturity			Currency		Issuance market								
	Debt securities								Shares					
	Securities										Institutional sub-sector of the issuer			

(1) Inclui saldos em fim de mês nas denominações nacionais do euro./ Includes end-of-month figures expressed in the national denominations of the euro.

B.11.2.4 TÍTULOS EMITIDOS POR ADMINISTRAÇÕES PÚBLICAS - TOTAL DE TÍTULOS DE DÍVIDA

SECURITIES ISSUED BY THE GENERAL GOVERNMENT - TOTAL DEBT SECURITIES

Por prazo, moeda, mercado de emissão e subsector institucional

By maturity, currency, issuance market and issuing sub-sector

Saldos em fim de mês

End-of-month figures

Fonte / Source: Banco de Portugal

10^6 euros

		Tipo de título								Subsector institucional				
		Titulos de dívida												
		Prazo			Moeda		Mercado de emissão							
		Curto prazo	Médio e longo prazos		Euro(1)	Outras moedas	Portugal	Outros paises da área do euro	Paises fora da area do euro	Administra-ção Central	Administra-ção Regional	Administra-ção Local	Fundos de Segurança Social	Total
			Taxa fixa	Taxa indexada										
		1	2	3	4	5	6	7	8	9	10	11	12	13
02		1 693	61 373	2 638	62 981	2 723	58 177	4 428	3 099	65 111	546	47	0	65 704
03		5 597	62 201	1 626	68 156	1 268	63 975	3 808	1 641	68 771	611	41	0	69 424
04		12 516	63 553	960	76 563	466	73 174	3 286	568	76 388	602	38	0	77 029
05	Mar	12 033	65 565	866	77 986	478	74 745	3 139	580	77 817	608	38	0	78 464
	Abr	13 137	67 245	866	80 764	484	77 523	3 139	586	80 602	608	38	0	81 248
	Mai	12 516	68 455	872	81 350	493	78 217	3 031	595	81 191	614	38	0	81 843
	Jun	13 546	68 921	873	82 845	496	80 534	2 208	598	82 688	616	37	0	83 341
	Jul	12 463	71 453	873	84 300	489	81 990	2 208	591	84 136	616	37	0	84 789
	Ago	13 830	72 680	872	86 893	490	84 582	2 208	592	86 730	615	37	0	87 382
	Set	13 097	73 410	874	86 890	491	84 579	2 208	594	86 728	617	37	0	87 381
	Out	14 294	69 278	874	83 957	490	81 646	2 208	592	83 793	617	37	0	84 446
	Nov	13 517	71 832	877	85 736	489	83 425	2 208	592	85 569	620	37	0	86 225
	Dez	14 410	72 873	875	87 668	490	85 368	2 208	581	87 503	619	35	0	88 158
06	Jan	13 164	72 793	871	86 345	484	84 046	2 208	575	86 177	616	35	0	86 829
	Fev	14 118	72 340	874	86 840	492	84 540	2 208	583	86 678	618	35	0	87 331
	Mar	12 586	73 689	872	86 667	480	84 368	2 208	571	86 495	616	35	0	87 147
	Abr	13 544	73 920	867	87 856	475	85 557	2 208	566	87 684	612	35	0	88 331
	Mai	12 094	74 878	864	87 362	474	85 062	2 208	565	87 191	609	35	0	87 836
	Jun	12 818	75 416	864	88 626	472	86 327	2 208	563	88 454	610	34	0	89 098
	Jul	12 403	75 382	863	88 174	474	85 875	2 208	565	88 005	609	34	0	88 648
	Ago	13 033	76 707	745	90 130	355	87 830	2 208	446	89 960	491	34	0	90 485

	1	2	3	4	5	6	7	8	9	10	11	12	13
	Short-term	Fixed rate	Floating rate	Euro(1)	Other currencies	Portugal	Other euro area countries	Other countries	Central Government	Regional Government	Local Government	Social Security funds	Total
		Medium - and long-term											
	Maturity			Currency		Issuance market							
	Debt securities												
	Securities								Institutional sub-sector of the issuer				

(1) Inclui saldos em fim de mês nas denominações nacionais do euro./ Includes end-of-month figures expressed in the national denominations of the euro.

B.11.2.5.1 TÍTULOS EMITIDOS PELO SECTOR NÃO FINANCEIRO (EXCEPTO ADMINISTRAÇÕES PÚBLICAS) - TOTAL DE ACÇÕES E TÍTULOS DE DÍVIDA

SECURITIES ISSUED BY NON-FINANCIAL CORPORATIONS (OTHER THAN THE GENERAL GOVERNMENT) - TOTAL SHARES AND DEBT SECURITIES

Por prazo, moeda e mercado de emissão

By maturity, currency and issuance market

Saldos em fim de mês

End-of-month figures

Fonte / Source: Banco de Portugal

10^6 euros

		Títulos de dívida								Acções		Total
		Prazo			Moeda		Mercado de emissão					
		Curto prazo	Médio e longo prazo		Euro(1)	Outras moedas	Portugal	Outros países da área do euro	Países fora da area do euro	Cotadas	Não cotadas	
			Taxa fixa	Taxa indexada								
		1	2	3	4	5	6	7	8	9	10	11
02		10 453	3 543	3 916	17 667	244	15 064	747	2 100	30 389	52 834	101 135
03		8 867	3 244	4 128	16 087	152	13 420	1 097	1 722	33 625	54 492	104 357
04		10 845	2 750	4 237	17 528	304	14 664	1 097	2 070	41 127	56 447	115 406
05	Mar	11 713	3 349	4 726	19 473	316	15 773	1 695	2 321	41 410	55 544	116 743
	Abr	11 789	3 350	4 958	19 760	337	15 811	1 695	2 591	40 421	55 773	116 291
	Mai	12 081	3 362	5 138	20 229	353	16 393	1 695	2 493	39 747	55 816	116 144
	Jun	12 275	3 103	5 359	20 383	353	17 031	1 569	2 137	39 538	56 017	116 292
	Jul	11 645	3 119	5 341	19 760	345	16 636	1 569	1 900	40 013	55 962	116 081
	Ago	11 874	3 123	5 804	20 456	346	17 422	1 569	1 811	40 850	56 028	117 680
	Set	11 703	3 127	5 824	20 304	350	17 158	1 569	1 927	42 262	56 292	119 208
	Out	12 438	3 127	5 961	21 167	359	17 695	1 569	2 262	41 696	56 423	119 645
	Nov	12 527	3 129	5 901	21 191	366	17 735	1 569	2 253	43 800	56 390	121 746
	Dez	14 612	3 128	5 745	23 123	363	19 758	1 569	2 159	44 653	55 599	123 738
06	Jan	13 575	3 122	5 744	22 079	361	18 922	1 569	1 950	45 138	55 933	123 511
	Fev	13 488	3 129	5 769	22 013	372	18 992	1 569	1 824	49 231	56 080	127 697
	Mar	13 383	3 126	5 813	21 958	365	19 062	1 569	1 691	52 056	56 212	130 591
	Abr	13 573	3 118	5 970	22 321	339	19 178	1 569	1 914	51 908	56 288	130 857
	Mai	13 693	3 114	6 194	22 668	333	19 599	1 569	1 833	48 422	56 330	127 754
	Jun	14 344	3 119	6 219	23 344	338	20 212	1 569	1 900	49 267	56 242	129 191
	Jul	13 761	3 119	6 239	22 781	338	19 711	1 569	1 839	50 275	56 269	129 662
	Ago	13 872	3 118	6 289	22 938	341	19 916	1 569	1 794	51 791	56 264	131 334

	1	2	3	4	5	6	7	8	9	10	11
	Short-term	Fixed rate	Floating rate	Euro(1)	Other currency	Portugal	Other euro area countries	Other countries	Quoted	Unquoted	Total
		Medium - and long-term									
	Maturity			Currency		Issuance market					
	Debt securities								Shares		

(1) Inclui saldos em fim de mês nas denominações nacionais do euro./ Includes end-of-month figures expressed in the national denominations of the euro.

B.11.2.5.2 TÍTULOS EMITIDOS PELO SECTOR NÃO FINANCEIRO (EXCEPTO ADMINISTRAÇÕES PÚBLICAS) - TOTAL DE ACÇÕES E TÍTULOS DE DÍVIDA

SECURITIES ISSUED BY NON-FINANCIAL CORPORATIONS (OTHER THAN THE GENERAL GOVERNMENT) - TOTAL SHARES AND DEBT SECURITIES

Por ramo de actividade económica

By branch of activity of issuing non-financial corporation

Saldos em fim de mês

End-of-month figures

Fonte / Source: Banco de Portugal

10^6 euros

		Agricultura, produção animal, caça, silvicultura, pesca e indústrias extractivas	Indústrias transforma-doras	das quais:			Produção e distribuição de electricidade, gás e água	Construção	Comércio por grosso e a retalho, rep. de veículos automóveis, motociclos e de bens de uso pessoal e doméstico	Transportes, armazenagem e comunicações	Alojamento e restauração (restaurantes e similares)	Actividades imobiliárias, alugueres e serviços prestados às empresas	Educação, saúde e outras act. de serviços colectivos, sociais e pessoais	Total
				Indústrias da pasta de papel e cartão e seus artigos, edição e impressão	Indústrias alimentares, das bebidas e do tabaco	Fabricação de outros produtos minerais não metálicos								
		1	2	3	4	5	6	7	8	9	10	11	12	13
02		700	11 285	2 240	1 869	1 524	6 261	2 766	3 502	10 316	1 174	62 438	2 692	101 135
03		764	11 532	2 379	2 146	1 389	6 182	3 174	3 538	10 359	1 161	65 117	2 531	104 357
04		825	11 576	2 313	2 358	1 345	6 858	3 619	3 990	11 391	1 167	73 227	2 752	115 406
05	Mar	901	11 990	2 680	2 373	1 349	6 854	3 731	4 170	11 604	1 095	73 659	2 739	116 743
	Abr	902	11 981	2 662	2 361	1 349	6 914	3 733	4 192	11 471	1 093	73 253	2 752	116 291
	Mai	898	12 144	2 654	2 389	1 400	6 920	3 723	4 188	11 587	1 093	72 846	2 745	116 144
	Jun	895	12 166	2 677	2 407	1 403	6 955	3 756	4 205	11 656	1 094	72 836	2 728	116 292
	Jul	912	12 130	2 668	2 418	1 383	6 926	3 807	4 373	11 270	1 095	72 809	2 759	116 081
	Ago	918	12 131	2 684	2 421	1 369	6 939	3 810	4 388	11 759	1 100	73 873	2 762	117 680
	Set	939	12 489	2 941	2 438	1 409	6 711	3 824	4 394	12 052	1 105	75 009	2 685	119 208
	Out	938	12 470	2 885	2 461	1 419	6 961	3 888	4 391	11 700	1 134	75 498	2 666	119 645
	Nov	914	12 511	2 969	2 466	1 379	6 994	3 905	4 414	11 851	1 137	77 354	2 665	121 746
	Dez	921	12 603	3 013	2 473	1 388	6 964	4 023	4 449	13 097	1 138	78 826	1 716	123 738
06	Jan	924	12 718	3 113	2 448	1 383	6 965	4 054	4 617	13 021	1 140	78 433	1 640	123 511
	Fev	924	12 947	3 344	2 471	1 384	6 924	4 223	4 627	13 210	1 142	82 041	1 659	127 697
	Mar	926	13 077	3 406	2 475	1 395	6 945	4 313	4 689	13 620	1 143	84 259	1 617	130 591
	Abr	927	13 065	3 405	2 457	1 395	7 034	4 351	4 693	13 677	1 149	84 344	1 615	130 857
	Mai	937	13 053	3 352	2 488	1 396	7 275	4 283	4 701	13 533	1 150	81 183	1 637	127 754
	Jun	928	13 127	3 377	2 499	1 398	7 280	4 250	4 728	13 471	1 151	82 624	1 632	129 191
	Jul	928	13 116	3 331	2 534	1 380	7 223	4 215	4 720	13 319	1 151	83 344	1 645	129 662
	Ago	929	13 342	3 501	2 536	1 385	7 243	4 308	4 721	13 455	1 156	84 522	1 658	131 334

	1	2	3	4	5	6	7	8	9	10	11	12	13
	Agriculture, hunting, forestry, fishing, mining and quarrying	Manufacturing	Polp, paper, and paperboard industries and articles thereof; publishing and printing	Food beverage and tobacco	Manufacture of other non-metallic mineral produts	Production and distribution of electricity, gas and water	Construction	Wholesale and retail trade; repair of motor vehicles motorcycles and personal and household goods	Transport, storage and communi-cations	Hotels and catering (restaurants and other)	Real estate, rental and supply of services to non-financial corporations	Education, health and other community, social and personal service activities	Total
			of which:										

B.11.3.1 INDEXANTES (continua)
Taxas em fim de período

REFERENCE RATES (to be continued)
End-of-period rates

Fonte / Source: coluna / column (1) Instituto de Gestão do Crédito Público; (2) Banco de Portugal; (3) Calculada pelo Banco Central Europeu e publicada pela Reuters;(4) Ministério das Finanças; (5) Banco Central Europeu

Em percentagem / In percentages

			Depósitos a prazo (TD3)[1] 1	Taxa base anual (TBA)[2] 2	EONIA 3	Taxa equivalente[3] 4	Taxa da operação principal de refinanciamento do Eurosistema[4] 5
05	Set		1.3549	2.030	2.1500	2.00	2.06
	Out		1.3592	2.144	2.0900	2.00	2.06
	Nov		1.3684	2.360	2.0600	2.00	2.09
	Dez		1.3596	2.470	2.4200	2.25	2.25
06	Jan		1.3620	2.513	2.3400	2.25	2.30
	Fev		1.4494	2.592	2.4000	2.25	2.32
	Mar		1.4651	2.749	2.6200	2.50	2.57
	Abr		1.6718	2.840	2.6500	2.50	2.59
	Mai		1.6836	2.935	2.6200	2.50	2.58
	Jun		1.7292	3.022	2.8900	2.75	2.83
	Jul		1.7486	3.151	2.8000	2.75	2.81
	Ago		1.7678	3.258	3.0400	3.00	3.00
	Set		1.7997	3.352	3.1000	3.00	3.00
06	Set	1	1.7997	3.262	3.0100	3.00	.
		4	1.7997	3.266	2.9800	3.00	.
		5	1.7997	3.268	3.0400	3.00	.
		6	1.7997	3.272	3.0600	3.00	3.04
		7	1.7997	3.275	3.0600	3.00	.
		8	1.7997	3.279	3.0600	3.00	.
		11	1.7997	3.284	3.0600	3.00	.
		12	1.7997	3.288	3.0600	3.00	.
		13	1.7997	3.292	3.0500	3.00	3.04
		14	1.7997	3.297	3.0500	3.00	.
		15	1.7997	3.301	3.0500	3.00	.
		18	1.7997	3.306	3.0500	3.00	.
		19	1.7997	3.311	3.0400	3.00	.
		20	1.7997	3.316	3.0400	3.00	3.03
		21	1.7997	3.321	3.0200	3.00	.
		22	1.7997	3.327	3.0100	3.00	.
		25	1.7997	3.333	3.0100	3.00	.
		26	1.7997	3.339	3.0200	3.00	.
		27	1.7997	3.343	3.0400	3.00	3.00
		28	1.7997	3.347	3.0500	3.00	.
		29	1.7997	3.352	3.1000	3.00	.

	1 Time deposits (TD3)[1]	2 *Taxa base anual* (TBA)[2]	3 EONIA	4 *Taxa equivalente*[3]	5 Interest rate in Eurosystem main refinancing operation[4]

B.11.3.1 INDEXANTES (continuação)
Taxas em fim de período

REFERENCE RATES (continued)
End-of-period rates

Fonte / Source: coluna / column (6-20) Reuters

Em percentagem / In percentages

			Euribor														
			1 semana 6	2 semanas 7	3 semanas 8	1 mês 9	2 meses 10	3 meses 11	4 meses 12	5 meses 13	6 meses 14	7 meses 15	8 meses 16	9 meses 17	10 meses 18	11 meses 19	12 meses 20
05	Set		2.107	2.108	2.113	2.122	2.136	2.176	2.184	2.194	2.209	2.226	2.244	2.263	2.283	2.303	2.322
	Out		2.099	2.103	2.109	2.125	2.224	2.263	2.303	2.344	2.378	2.410	2.442	2.471	2.499	2.525	2.552
	Nov		2.138	2.256	2.295	2.389	2.431	2.473	2.522	2.562	2.597	2.628	2.662	2.693	2.715	2.744	2.765
	Dez		2.362	2.365	2.376	2.401	2.434	2.488	2.550	2.591	2.637	2.679	2.719	2.751	2.786	2.816	2.844
06	Jan		2.354	2.361	2.370	2.387	2.483	2.547	2.603	2.648	2.698	2.734	2.769	2.809	2.841	2.873	2.903
	Fev		2.414	2.508	2.539	2.589	2.623	2.664	2.702	2.744	2.783	2.817	2.855	2.894	2.924	2.952	2.981
	Mar		2.622	2.631	2.635	2.647	2.741	2.816	2.877	2.927	2.985	3.034	3.078	3.123	3.167	3.201	3.233
	Abr		2.637	2.642	2.651	2.666	2.763	2.852	2.911	2.967	3.032	3.089	3.144	3.198	3.237	3.277	3.318
	Mai		2.625	2.636	2.718	2.792	2.883	2.926	2.984	3.044	3.090	3.134	3.177	3.212	3.246	3.281	3.313
	Jun		2.846	2.856	2.868	2.897	2.967	3.056	3.128	3.179	3.245	3.294	3.339	3.388	3.433	3.473	3.512
	Jul		2.811	2.931	2.993	3.030	3.094	3.161	3.217	3.279	3.333	3.369	3.409	3.446	3.483	3.513	3.546
	Ago		3.062	3.073	3.081	3.094	3.198	3.264	3.333	3.403	3.445	3.485	3.524	3.555	3.583	3.604	3.625
	Set		3.083	3.191	3.233	3.272	3.332	3.417	3.479	3.520	3.567	3.605	3.636	3.664	3.681	3.701	3.716
06	Set	1	3.071	3.077	3.085	3.096	3.203	3.267	3.343	3.411	3.460	3.502	3.539	3.568	3.594	3.616	3.636
		4	3.074	3.076	3.085	3.096	3.203	3.271	3.364	3.420	3.470	3.514	3.549	3.581	3.606	3.628	3.649
		5	3.080	3.082	3.085	3.095	3.211	3.275	3.364	3.428	3.475	3.522	3.559	3.591	3.620	3.641	3.661
		6	3.082	3.083	3.086	3.096	3.220	3.289	3.374	3.438	3.488	3.534	3.573	3.610	3.638	3.663	3.685
		7	3.082	3.082	3.090	3.096	3.226	3.294	3.391	3.454	3.502	3.549	3.595	3.628	3.654	3.682	3.704
		8	3.079	3.083	3.090	3.097	3.234	3.301	3.395	3.454	3.502	3.548	3.588	3.623	3.652	3.681	3.703
		11	3.078	3.083	3.089	3.102	3.242	3.305	3.410	3.469	3.516	3.565	3.608	3.646	3.676	3.706	3.730
		12	3.077	3.082	3.090	3.121	3.251	3.315	3.416	3.483	3.537	3.584	3.625	3.669	3.695	3.725	3.755
		13	3.077	3.081	3.091	3.125	3.254	3.321	3.415	3.482	3.534	3.583	3.625	3.662	3.690	3.716	3.746
		14	3.075	3.079	3.086	3.140	3.270	3.333	3.425	3.489	3.540	3.586	3.631	3.665	3.694	3.725	3.751
		15	3.073	3.077	3.084	3.144	3.270	3.335	3.427	3.491	3.543	3.587	3.635	3.668	3.699	3.728	3.758
		18	3.074	3.078	3.083	3.150	3.273	3.340	3.434	3.492	3.544	3.587	3.635	3.672	3.697	3.725	3.756
		19	3.073	3.077	3.085	3.172	3.274	3.349	3.436	3.495	3.550	3.598	3.639	3.677	3.707	3.733	3.765
		20	3.070	3.074	3.093	3.173	3.276	3.352	3.437	3.492	3.548	3.591	3.628	3.661	3.689	3.721	3.751
		21	3.062	3.067	3.119	3.196	3.293	3.372	3.448	3.511	3.562	3.604	3.645	3.677	3.707	3.741	3.763
		22	3.059	3.062	3.132	3.201	3.299	3.376	3.452	3.506	3.549	3.596	3.632	3.659	3.683	3.704	3.725
		25	3.058	3.059	3.146	3.205	3.302	3.374	3.444	3.491	3.532	3.566	3.600	3.619	3.638	3.657	3.671
		26	3.060	3.080	3.164	3.221	3.304	3.368	3.444	3.487	3.531	3.573	3.596	3.619	3.644	3.660	3.676
		27	3.088	3.108	3.183	3.242	3.308	3.376	3.460	3.511	3.558	3.594	3.624	3.648	3.673	3.689	3.706
		28	3.078	3.170	3.221	3.262	3.330	3.413	3.474	3.516	3.569	3.604	3.634	3.661	3.681	3.701	3.715
		29	3.083	3.191	3.233	3.272	3.332	3.417	3.479	3.520	3.567	3.605	3.636	3.664	3.681	3.701	3.716

	6 1 week	7 2 weeks	8 3 weeks	9 1 month	10 2 months	11 3 months	12 4 months	13 5 months	14 6 months	15 7 months	16 8 months	17 9 months	18 10 months	19 11 months	20 12 months

(1) Taxa que vigora ao longo do mês. / Rate applicable during the month.
(2) O cálculo da taxa base anual (TBA) é alterado de acordo com o Decreto-Lei nº 11/99, de 11 de Janeiro. / According to Decree-Law nº 11/99, dated 11 January the calculation of TBA has changed.
(3) Taxa de referência de acordo com o n.º 2 do artigo 10.º do Decreto-Lei n.º 138/98, de 16 de Maio. / Reference rate according to n.º 2, article 10.º of Decree-Law n.º 138/98, dated 16 May.
(4) Por data de liquidação. Taxa fixa nas operações efectuadas em leilão de taxa fixa e taxa marginal nas operações efectuadas em leilão de taxa variável. Se houver duas operações liquidadas no mesmo dia, calcula-se a média das respectivas taxas. / By settlement date. Fixed rate in fixed rate tenders and marginal rate in variable rate tenders. If two operations are settled on the same day, an average rate is computed.

B.11.3.2 TAXAS DE JURO DE CURTO PRAZO (3 MESES) E TAXAS DE RENDIBILIDADE DE LONGO PRAZO (10 ANOS)[a]

SHORT-TERM INTEREST RATES (3 MONTHS) AND LONG-TERM YIELDS (10 YEARS)[a]

Fonte / Source: Coluna / Column (1) - European Banking Federation; (2) - British Bankers' Association; (4-6) Reuters

Valores médios / Average

		Euribor 1	Libor do USD 2	Diferencial 3	Taxas de rendibilidade de longo prazo para Portugal[1] 4	Taxas de rendibilidade de longo prazo para os EU[1] 5	Taxas de rendibilidade de longo prazo do euro[1] 6	Diferencial entre taxas de rendibilidade de longo prazo de Portugal e do euro 7	Diferencial entre taxas de rendibilidade de longo prazo dos EU e do euro 8
04	Out	2.147	2.083	-0.065	3.994	4.083	3.915	0.079	0.167
	Nov	2.170	2.306	0.136	3.861	4.190	3.814	0.047	0.376
	Dez	2.174	2.496	0.322	3.644	4.223	3.652	-0.008	0.571
05	Jan	2.145	2.667	0.521	3.559	4.208	3.580	-0.021	0.628
	Fev	2.138	2.820	0.681	3.551	4.161	3.570	-0.018	0.591
	Mar	2.137	3.024	0.886	3.696	4.494	3.715	-0.019	0.779
	Abr	2.137	3.153	1.016	3.502	4.330	3.501	0.001	0.829
	Mai	2.126	3.274	1.148	3.353	4.139	3.341	0.012	0.797
	Jun	2.111	3.426	1.315	3.191	3.987	3.188	0.003	0.799
	Jul	2.119	3.613	1.494	3.349	4.172	3.234	0.115	0.939
	Ago	2.132	3.799	1.667	3.390	4.253	3.250	0.140	1.003
	Set	2.139	3.906	1.767	3.233	4.197	3.089	0.145	1.108
	Out	2.197	4.167	1.971	3.387	4.456	3.262	0.126	1.194
	Nov	2.361	4.352	1.991	3.582	4.537	3.473	0.110	1.064
	Dez	2.474	4.492	2.019	3.462	4.466	3.366	0.096	1.100
06	Jan	2.512	4.605	2.094	3.451	4.412	3.338	0.113	1.074
	Fev	2.600	4.756	2.155	3.599	4.569	3.484	0.115	1.085
	Mar	2.723	4.920	2.198	3.771	4.723	3.655	0.116	1.068
	Abr	2.794	5.071	2.277	4.031	4.988	3.911	0.120	1.077
	Mai	2.889	5.186	2.297	4.070	5.107	3.981	0.088	1.126
	Jun	2.986	5.385	2.399	4.097	5.105	3.988	0.109	1.117
	Jul	3.102	5.495	2.393	4.144	5.086	4.015	0.129	1.071
	Ago	3.226	5.421	2.194	4.059	4.874	3.888	0.171	0.986
	Set	3.335	5.384	2.048	3.931	4.716	3.758	0.173	0.958

	1 Euribor	2 USD Libor	3 Differential	4 Portuguese long-term yields[1]	5 US long-term yields[1]	6 Euro long-term yields[1]	7 Differential between Portuguese and euro long-term yields	8 Differential between US and euro long-term yields

(1) Obrigações do Tesouro - fecho. / Benchmark government bonds - closis.

B.11.3.3 TAXAS DE RENDIBILIDADE DE OBRIGAÇÕES DO TESOURO

Mercado secundário – Médias simples

YIELD ON TREASURY BONDS

Secondary market – Simple averages

Fonte / Source: Reuters / Reuters

Em percentagem / In percentages

			Títulos de taxa fixa, por prazo residual					
			2 anos 1	3 anos 2	4 anos 3	5 anos 4	7 anos 5	10 anos 6
05	Set		2.27	2.39	2.50	2.60	2.84	3.23
	Out		2.51	2.65	2.75	2.84	3.04	3.39
	Nov		2.75	2.89	3.00	3.16	3.28	3.58
	Dez		2.81	2.93	3.00	3.17	3.22	3.46
06	Jan		2.86	2.97	3.03	3.20	3.23	3.45
	Fev		2.93	3.07	3.16	3.34	3.38	3.60
	Mar		3.13	3.28	3.37	3.54	3.59	3.77
	Abr		3.24	3.45	3.58	3.77	3.83	4.03
	Mai		3.29	3.48	3.62	3.80	3.85	4.07
	Jun		3.35	3.55	3.68	3.84	3.89	4.10
	Jul		3.54	3.69	3.78	3.89	3.95	4.14
	Ago		3.63	3.71	3.75	3.80	3.87	4.06
	Set		3.66	3.69	3.72	3.74	3.77	3.93
06	Set	1	3.59	3.62	3.66	3.69	3.73	3.91
		4	3.60	3.63	3.66	3.69	3.74	3.92
		5	3.64	3.67	3.71	3.73	3.79	3.96
		6	3.67	3.70	3.75	3.78	3.83	4.00
		7	3.68	3.70	3.74	3.77	3.81	3.98
		8	3.69	3.70	3.73	3.75	3.79	3.96
		11	3.71	3.72	3.76	3.78	3.81	3.97
		12	3.72	3.75	3.78	3.80	3.84	4.01
		13	3.71	3.72	3.75	3.77	3.80	3.96
		14	3.72	3.74	3.76	3.78	3.81	3.96
		15	3.73	3.74	3.76	3.78	3.79	3.94
		18	3.76	3.78	3.81	3.83	3.86	4.00
		19	3.71	3.74	3.76	3.78	3.80	3.95
		20	3.71	3.73	3.76	3.77	3.80	3.94
		21	3.70	3.73	3.74	3.76	3.78	3.93
		22	3.61	3.63	3.65	3.66	3.70	3.87
		25	3.55	3.58	3.60	3.62	3.67	3.84
		26	3.58	3.60	3.63	3.65	3.68	3.84
		27	3.60	3.63	3.65	3.67	3.70	3.85
		28	3.63	3.65	3.67	3.69	3.71	3.86
		29	3.65	3.67	3.69	3.70	3.74	3.89

	1 2 years	2 3 years	3 4 years	4 5 years	5 7 years	6 10 years
	Fixed rate bonds by residual maturity					

B.11.3.4 ÍNDICES DE COTAÇÕES DE ACÇÕES

Mercado secundário – Fim de período

SHARE PRICE INDICES

Secondary market – End-of-period

Fonte / Source: Euronext Lisbon

			PSI 20 31/12/92=3000	PSI Geral 05/01/88=1000	Índices sectoriais - 30/11/2005 = 1000[1]							
					PSI Matérias Primas	PSI Indústrias	PSI Bens de Consumo	PSI Serviços de Consumo	PSI Telecomuni-cações	PSI *Utilities*	PSI Serviços Financeiros	PSI Tecnologia
			1	2	3	4	5	6	7	8	9	10
05	Set		8 088.64	2 437.58	987.28	876.17	988.50	990.11	970.25	928.00	1 021.92	1 050.62
	Out		7 836.55	2 390.97	969.44	961.38	990.35	946.23	963.49	944.00	982.74	997.59
	Nov		8 114.57	2 479.48	1 000.00	1 000.00	1 000.00	1 000.00	1 000.00	1 000.00	1 000.00	1 000.00
	Dez		8 618.67	2 615.43	980.20	1 044.14	991.85	1 036.32	1 089.49	1 040.00	1 065.09	1 009.79
06	Jan		8 769.79	2 653.04	1 050.23	1 072.19	1 004.09	1 033.59	1 051.62	1 084.00	1 099.44	1 000.92
	Fev		9 476.82	2 860.58	1 206.85	1 141.54	1 040.06	1 085.14	1 237.54	1 172.00	1 147.72	1 010.35
	Mar		10 262.56	3 078.60	1 248.38	1 231.46	1 183.25	1 113.95	1 273.17	1 296.00	1 291.35	1 075.94
	Abr		10 052.90	3 077.30	1 253.42	1 283.57	1 378.57	1 105.64	1 283.26	1 287.37	1 253.54	1 058.64
	Mai		9 403.80	2 926.25	1 225.84	1 237.28	1 291.12	1 038.02	1 230.03	1 188.34	1 200.84	920.45
	Jun		9 502.94	2 952.87	1 232.74	1 230.59	1 285.20	1 030.32	1 262.23	1 266.74	1 192.36	861.39
	Jul		9 665.43	3 009.12	1 194.18	1 215.08	1 275.40	1 074.15	1 306.67	1 279.12	1 221.46	868.05
	Ago		9 957.57	3 119.81	1 306.52	1 259.25	1 313.62	1 124.83	1 327.15	1 295.62	1 286.43	920.12
	Set		10 305.48	3 208.42	1 231.18	1 335.36	1 308.14	1 133.05	1 342.60	1 411.15	1 293.43	914.52
06	Set	1	9 976.99	3 122.29	1 303.43	1 257.31	1 308.17	1 122.09	1 332.56	1 303.87	1 286.00	922.80
		4	10 017.25	3 133.75	1 312.10	1 272.50	1 299.82	1 122.15	1 335.57	1 303.87	1 289.81	933.78
		5	10 006.76	3 130.54	1 316.43	1 272.00	1 295.02	1 120.58	1 331.05	1 291.50	1 295.13	923.35
		6	9 985.03	3 125.72	1 313.42	1 273.91	1 292.58	1 121.23	1 336.14	1 279.12	1 290.00	917.58
		7	9 940.43	3 110.40	1 315.59	1 269.34	1 292.58	1 116.37	1 329.73	1 266.74	1 284.32	921.02
		8	9 982.58	3 122.23	1 310.31	1 279.20	1 297.38	1 118.89	1 332.50	1 274.99	1 287.57	912.58
		11	9 937.28	3 111.26	1 312.06	1 276.93	1 297.38	1 119.24	1 323.76	1 262.61	1 284.34	920.76
		12	9 968.76	3 118.35	1 289.55	1 281.39	1 287.79	1 118.86	1 321.05	1 270.86	1 290.43	916.22
		13	10 014.53	3 130.27	1 293.40	1 287.76	1 287.79	1 120.01	1 323.44	1 279.12	1 296.36	926.63
		14	9 990.21	3 124.88	1 289.68	1 291.90	1 300.47	1 123.69	1 321.49	1 270.86	1 289.01	926.27
		15	10 033.17	3 132.49	1 285.62	1 292.21	1 311.74	1 120.71	1 317.65	1 303.87	1 288.04	928.68
		18	10 025.00	3 133.37	1 281.84	1 290.37	1 311.17	1 124.21	1 320.29	1 287.37	1 294.47	926.27
		19	10 038.42	3 138.98	1 278.42	1 286.63	1 304.59	1 129.01	1 332.61	1 291.50	1 292.68	926.27
		20	10 069.12	3 149.38	1 279.68	1 293.23	1 304.59	1 133.26	1 342.60	1 295.62	1 292.52	915.60
		21	10 095.68	3 154.79	1 279.21	1 297.48	1 304.59	1 130.78	1 342.29	1 303.87	1 294.91	929.07
		22	10 093.93	3 154.22	1 259.29	1 295.41	1 294.45	1 131.89	1 346.24	1 303.87	1 293.56	925.42
		25	10 071.32	3 143.98	1 245.93	1 294.68	1 295.01	1 127.57	1 321.16	1 308.00	1 296.04	922.43
		26	10 092.83	3 148.34	1 234.70	1 298.56	1 291.43	1 125.62	1 319.97	1 328.63	1 292.07	924.03
		27	10 241.05	3 183.86	1 248.58	1 313.59	1 294.34	1 132.11	1 309.92	1 411.15	1 293.52	917.78
		28	10 282.65	3 199.05	1 241.95	1 319.73	1 296.12	1 134.81	1 347.38	1 398.78	1 292.67	914.13
		29	10 305.48	3 208.42	1 231.18	1 335.36	1 308.14	1 133.05	1 342.60	1 411.15	1 293.43	914.52

	1	2	3	4	5	6	7	8	9	10
	PSI 20 31/12/92=3000	PSI Geral 05/01/88=1000	PSI Basic Materials	PSI Industrials	PSI Consumer Goods	PSI Consumer Services	PSI Telecommuni-cations	PSI Utilities	PSI Financials	PSI Technology
			Index by branch of activity - 30/11/2005= 1000[1]							

(1) Com início em 5 de Dezembro de 2005, a *Euronext Lisbon* passou a calcular e difundir os índices sectoriais de cotações de acções de acordo com uma nova classificação, a *"Industry Classification Benchmark" (ICB)*, substituindo assim os índices sectoriais de cotações de acções que tinham por base o Sistema Global de Classificação FTSE. Foi, igualmente, difundida pela *Euronext* informação histórica diária destes novos índices PSI sectoriais desde 3 de Janeiro de 2000. Deste modo, assegura-se que as séries dos novos índices se iniciam exactamente no mesmo período em que começavam as séries dos índices anteriores.Como resultado desta alteração foi revisto o Quadro B.11.3.4 relativo aos Índices de Cotações de Acções (Boletim Estatístico de Janeiro 2006). / Since 5 December 2005, the Euronext Lisbon releases Share Price Indices by branch of economic activity in accordance with a new sectoral classification. These indices are calculated on the basis of "Industry Classification Benchmark" (ICB) and replace the share price indices based on the "Global System of Classification FTSE." Euronext has also released daily historical information of these new PSI indices since 3 January 2000. In this way, it is ensured that the new indices start at the same date of the previous ones. Hence, table B.11.3.4 concerning Share Price Indices has been revised accordingly (Statistical Bulletin of January 2006).

B.12 Sistemas de pagamentos

B.12 Payment systems

B.12.1 MOVIMENTO GLOBAL DO SISTEMA DE LIQUIDAÇÃO POR COMPENSAÇÃO

TRANSACTIONS IN THE NET SETTLEMENT SYSTEM

Apresentados por tipo de sistema

Submitted by type of system

Fonte / Source: Banco de Portugal

10^6 euros

	Sistema de compensação interbancária - SICOI									
	Cheques		Efeitos		Transferências electrónicas interbancárias		Débitos directos		Multibanco	
	Quantidade	Valor	Quantidade	Valor	Quantidade	Valor	Quantidade	Valor	Quantidade	Valor
	1	2	3	4	5	6	7	8	9	10
03	200 080 647	196 811	4 592 975	3 642	42 830 108	55 555	5 193 823	1 343	1071 700 794	45 584
04	187 949 563	191 193	868 919	2 657	44 588 010	60 145	20 803 484	4 505	1159 406 208	49 927
05	172 352 054	183 833	504 804	2 389	49 524 204	67 069	69 092 539	8 360	1228 475 580	55 494
05 Abr	14 078 678	14 488	41 178	192	3 890 325	5 014	5 484 108	645	98 417 974	4 335
Mai	15 136 637	15 758	42 339	197	3 996 644	5 230	5 930 982	688	101 620 735	4 406
Jun	14 377 933	15 426	43 038	196	3 993 164	5 729	5 805 504	696	101 898 979	4 487
Jul	14 750 212	15 751	42 761	197	4 654 115	6 089	5 887 744	691	110 833 256	5 051
Ago	14 341 087	15 914	40 270	180	4 318 324	5 928	5 933 800	715	104 752 558	5 096
Set	14 201 716	15 162	39 925	196	4 085 514	5 620	5 864 643	723	103 316 270	4 811
Out	13 750 816	15 242	39 398	207	4 127 571	5 538	5 878 512	725	104 898 619	4 774
Nov	14 174 784	15 511	38 410	197	4 331 524	6 397	6 152 816	771	101 073 936	4 658
Dez	14 445 823	15 706	39 232	190	4 739 212	6 263	5 984 044	762	118 843 906	5 761
06 Jan	14 125 002	15 726	41 699	204	4 055 828	5 769	5 825 761	763	96 938 510	4 500
Fev	11 927 029	13 543	36 291	184	4 035 590	5 415	4 542 244	627	98 268 389	4 251
Mar	14 261 885	15 759	40 880	216	4 394 166	5 856	6 619 931	889	103 974 940	4 700
Abr	11 590 204	12 828	33 387	181	4 152 924	5 190	5 341 479	741	105 268 177	4 872
Mai	14 397 549	15 981	38 529	203	4 636 363	6 238	6 310 041	867	108 549 351	4 972
Jun	12 921 406	14 710	37 124	193	4 625 192	6 548	5 750 682	799	105 749 632	4 875
Jul	13 208 916	15 145	36 754	196	4 881 699	6 467	5 766 267	814	117 103 292	5 562
Ago	12 863 541	15 052	35 083	177	4 762 775	6 239	6 316 237	882	110 694 612	5 605
Set	12 062 598	14 276	33 115	176	4 496 569	6 045	5 569 162	789	108 687 469	5 429

	1	2	3	4	5	6	7	8	9	10
	Volume	Value	Volume	Value	Volume	Value	Volume	Value	Volume	Value
	Cheques		Bills of exchange		Credit transfers		Direct debits		Cards network	
	Interbank clearing system - SICOI									

B.12.2 MOVIMENTO GLOBAL DO SISTEMA DE LIQUIDAÇÃO POR COMPENSAÇÃO

TRANSACTIONS IN THE NET SETTLEMENT SYSTEM

Devolvidos por tipo de sistema

Returned by type of system

Fonte / Source: Banco de Portugal

10^6 euros

	Sistema de compensação interbancária - SICOI					
	Cheques		Transferências electrónicas interbancárias		Débitos directos	
	Quantidade	Valor	Quantidade	Valor	Quantidade	Valor
	1	2	3	4	5	6
03	1 438 834	3 173	30 176	46	870 034	269
04	1 269 769	2 995	38 517	38	3 291 859	765
05	1 156 086	2 898	42 872	36	4 429 345	952
05 Abr	100 355	232	3 051	2	363 365	73
Mai	105 315	268	3 194	2	372 990	77
Jun	111 377	259	3 316	3	383 538	80
Jul	100 909	256	4 233	3	355 316	73
Ago	93 852	231	3 681	3	360 413	77
Set	91 040	226	3 507	3	356 991	82
Out	87 261	236	3 334	3	374 465	82
Nov	89 053	244	4 177	3	415 879	95
Dez	83 892	234	3 745	3	399 948	95
06 Jan	77 916	234	4 036	3	384 639	89
Fev	68 963	193	3 444	3	337 446	73
Mar	88 859	254	3 900	3	462 575	102
Abr	71 829	211	3 524	2	386 441	83
Mai	91 074	267	4 342	4	471 341	104
Jun	82 394	234	4 259	5	431 600	98
Jul	78 226	234	10 209	4	420 498	93
Ago	74 034	224	5 258	5	449 789	100
Set	67 761	215	3 734	4	402 992	92

	1	2	3	4	5	6
	Volume	Value	Volume	Value	Volume	Value
	Cheques		Credit transfers		Direct debits	
	Interbank clearing system - SICOI					

B.12.3 MOVIMENTO GLOBAL DO SISTEMA DE LIQUIDAÇÃO POR BRUTO

TRANSACTIONS IN THE GROSS SETTLEMENT SYSTEM

Por tipo de sistema

By type of system

Fonte / Source: Banco de Portugal

10^6 euros

		Sistema de pagamentos de grandes transacções - SPGT				Sistemas de liquidacão de outros depositantes - SLOD	
		Operações domésticas		Operações transnacionais			
		Quantidade	Valor	Quantidade	Valor	Quantidade	Valor
		1	2	3	4	5	6
03		650 364	1 213 695	636 033	3 954 635	36 125	65 986
04		750 917	1 404 002	623 054	4 232 473	49 367	88 498
05		757 384	1 420 400	589 885	3 911 998	52 093	70 500
05	Abr	59 499	100 933	50 417	351 085	4 247	5 873
	Mai	62 833	118 049	51 855	284 246	4 447	6 284
	Jun	65 415	125 931	52 217	272 412	4 851	6 570
	Jul	63 315	136 388	50 867	311 371	4 407	6 002
	Ago	61 782	106 027	46 463	347 071	4 187	5 397
	Set	63 479	115 036	49 527	355 014	4 685	5 414
	Out	61 939	120 173	46 657	311 887	4 246	4 896
	Nov	63 658	116 996	47 373	318 102	4 187	4 871
	Dez	68 562	141 260	47 181	331 408	4 358	5 098
06	Jan	67 194	130 924	45 672	379 862	5 306	5 693
	Fev	61 905	106 540	41 365	274 874	7 054	5 599
	Mar	69 699	125 446	49 578	291 656	9 591	6 643
	Abr	56 864	96 477	40 709	249 310	4 066	4 930
	Mai	72 389	126 522	49 558	228 715	5 693	6 308
	Jun	66 826	137 394	47 294	337 568	5 085	4 560
	Jul	63 393	124 830	46 803	337 124	3 899	3 558
	Ago	61 357	127 354	43 583	263 256	3 646	3 092
	Set	61 818	140 966	44 214	276 210	3 919	2 941

	1	2	3	4	5	6
	Volume	Value	Volume	Value	Volume	Value
	Domestic transactions		Cross- border transactions		Settlement system for other depositors - SLOD	
	Portuguese large value real time gross settlement system - SPGT					

C. Estatísticas da Balança de Pagamentos e da Posição de Investimento Internacional

C. Balance of Payments and International Investment Position Statistics

C.0 Estatísticas da balança de pagamentos

C.0 Balance of payments statistics

C.0.1 BALANÇA DE PAGAMENTOS — BALANCE OF PAYMENTS

Valores líquidos — **Net figures**

Fonte / Source: Banco de Portugal — 10^6 euros

		Séries no Quadro/ Coluna 1	2003 2	2004 3	2005 4	Jan - Ago 2005 5	Jan - Ago 2006 6		
1	Balança corrente	C.1.1.1/1-2	-8 115	-10 396	-13 645	-8 754	-8 527	Current account	1
2	Bens[1]	C.1.1.1/3-4	-12 507	-14 985	-16 774	-10 835	-10 670	Goods[1]	2
3	Serviços	C.1.1.1/5-6	3 578	4 173	4 094	2 657	3 484	Services	3
4	Rendimentos	C.1.1.1/7-8	-2 059	-2 375	-3 161	-2 130	-3 018	Income	4
5	Transferências correntes	C.1.1.1/9-10	2 873	2 790	2 196	1 554	1 677	Current transfers	5
6	Balança de capital	C.1.1.1/11-12	2 652	2 231	1 740	791	903	Capital account	6
7	Balança financeira[a)b)]	C.2.1/1	6 226	9 123	12 873	8 917	9 060	Financial account[a)b)]	7
8	Investimento directo[2]	C.2.1/2	501	-4 503	1 582	777	1 737	Direct investment[2]	8
9	Investimento de Portugal no exterior	C.2.1/3	-7 113	-6 409	-922	-1 676	-797	Portuguese investment abroad	9
10	Investimento do exterior em Portugal	C.2.1/4	7 614	1 906	2 504	2 454	2 534	Foreign investment in Portugal	10
11	Investimento de carteira	C.2.1/5	-5 090	666	-1 586	843	-8 673	Portfolio investment	11
12	Activos	C.2.1/6	-18 946	-10 937	-15 418	-7 323	-9 611	Assets	12
13	Acções e outras participações	C.2.4.1/6+9	-528	-1 369	-1 121	-583	-2 129	Shares and other equity	13
14	Obrigações e outros títulos de dívida de longo prazo	C.2.4.1/12	-13 653	-11 655	-11 441	-4 782	-9 115	Long-term debt securities	14
15	Títulos de dívida de curto prazo	C.2.4.1/15	-4 764	2 087	-2 856	-1 959	1 632	Short-term debt securities	15
16	Passivos	C.2.1/7	13 856	11 603	13 832	8 166	939	Liabilities	16
17	Acções e outras participações	C.2.5.1/6+9	8 494	5 630	4 693	597	539	Shares and other equity	17
18	Obrigações e outros títulos de dívida de longo prazo	C.2.5.1/12	3 738	1 099	4 900	5 378	4 111	Long-term debt securities	18
19	Títulos de dívida de curto prazo	C.2.5.1/15	1 624	4 874	4 239	2 190	-3 712	Short-term debt securities	19
20	Derivados financeiros	C.2.1/8	62	-72	-172	-40	-243	Financial derivatives	20
21	Outro investimento	C.2.1/9	4 955	11 498	11 619	7 154	14 400	Other investment	21
22	Activos	C.2.1/10	-8 079	53	114	-3 347	-3 276	Assets	22
23	Autoridades Monetárias[3]	C.2.7.1/3	331	-786	-576	-452	-1 270	Monetary Authorities[3]	23
24	Administrações Públicas[3]	C.2.7.1/5	-5	188	22	23	17	General Government[3]	24
25	Outras inst. financeiras monetárias[3]	C.2.7.1/7	-8 087	-1 048	-928	-3 738	-263	Other monetary financial institutions[3]	25
26	Outros sectores residentes	C.2.7.1/9	-319	1 699	1 595	821	-1 760	Other resident sectors	26
27	Passivos	C.2.1/11	13 034	11 446	11 505	10 501	17 676	Liabilities	27
28	Autoridades Monetárias	C.2.7.1/4	-5 618	5 936	4 128	4 557	-84	Monetary Authorities	28
29	Administrações Públicas	C.2.7.1/6	-25	360	-708	-640	240	General Government	29
30	Outras inst. financeiras monetárias	C.2.7.1/8	17 447	2 788	7 603	7 386	17 870	Other monetary financial institutions	30
31	Outros sectores residentes	C.2.7.1/10	1 230	2 362	482	-803	-350	Other resident sectors	31
32	Activos de reserva[4]	C.2.1/12	5 798	1 533	1 431	183	1 839	Reserve assets[4]	32
33	Erros e omissões	=-(1+6+7)	-763	-958	-968	-953	-1 436	Errors and omissions	33
	Por memória							Memo item	
34	Balança corrente+Balança de capital		-5 463	-8 165	-11 905	-7 964	-7 624	Current account +Capital account	34

	1 Series in Table/ Column	2 2003	3 2004	4 2005	5 Jan - Aug 2005	6 Jan - Aug 2006	

(1) Com base em informação do INE ajustada para valores f.o.b. / Based on data from INE, adjusted to f.o.b. values.
(2) Inclui investimento imobiliário. / Includes real estate investment.
(3) Sobre o conteúdo, ver notas no fim da publicação. / For information on coverage see notes at the end of this publication.
(4) A partir de Janeiro de 1999 são considerados activos de reserva apenas os activos do Banco de Portugal face a não residentes da área do euro e denominados em moedas de países fora desta área, havendo lugar a uma quebra de série. / From January 1999 onwards reserve assets include only Banco de Portugal claims on non-euro area residents denominated in non-euro area currencies, thus implying a break in the series.

C.1 Balanças corrente e de capital

C.1 Current and capital accounts

C.1.0.1 BALANÇAS CORRENTE E DE CAPITAL — CURRENT AND CAPITAL ACCOUNTS

Valores líquidos — Net figures

Fonte / Source: Banco de Portugal

10^6 euros

		Séries no Quadro/ Coluna 1	2003 2	2004 3	2005 4	Jan - Ago 2005 5	Jan - Ago 2006 6		
1	Balança corrente	C.1.1.1/ 1-2	-8 115	-10 396	-13 645	-8 754	-8 527	Current account	1
2	*Crédito*	C.1.1.1/ 1	50 638	53 961	54 689	35 753	41 264	*Credit*	2
3	*Débito*	C.1.1.1/ 2	58 753	64 357	68 334	44 507	49 790	*Debit*	3
4	Bens(1)	C.1.1.1./3-4	-12 507	-14 985	-16 774	-10 835	-10 670	Goods(1)	4
5	*Crédito*	C.1.1.1./3	28 365	29 875	30 663	19 949	22 365	*Credit*	5
6	*Débito*	C.1.1.1./4	40 871	44 860	47 437	30 785	33 036	*Debit*	6
7	Serviços	C.1.1.1/ 5-6	3 578	4 173	4 094	2 657	3 484	Services	7
8	*Crédito*	C.1.1.1/ 5	10 913	11 965	12 182	7 943	9 436	*Credit*	8
9	*Débito*	C.1.1.1/ 6	7 335	7 791	8 088	5 285	5 952	*Debit*	9
10	Transportes	C.1.2.1/ 3	-88	-15	118	91	344	Transportation	10
11	Viagens e turismo	C.1.2.6/ 3	3 718	4 083	3 902	2 610	2 799	Travel	11
12	Serviços de comunicação	C.1.2.6/ 6	80	83	114	73	67	Communications services	12
13	Serviços de construção	C.1.2.7/ 3	134	220	234	140	256	Construction services	13
14	Seguros	C.1.2.8/ 3	-70	-86	-100	-64	-69	Insurance services	14
15	Serviços financeiros	C.1.2.9/ 3	-19	45	-7	-24	6	Financial services	15
16	Serviço de informação e informática	C.1.2.10/ 3	-108	-60	-85	-59	-54	Computer and information services	16
17	Direitos de utilização	C.1.2.11/ 3	-239	-253	-214	-145	-132	Royalties and license fees	17
18	Outros serviços fornecidos por empresas	C.1.2.12/ 3	294	274	240	116	388	Other business services	18
19	Serviços de natureza pessoal, cultural e recreativa	C.1.2.13/ 3	-115	-134	-107	-82	-128	Personal, cultural and recreational services	19
20	Operações governamentais (n.i.n.r.)	C.1.2.14/ 3	-8	17	0	0	7	Government services (n.i.e.)	20
21	Rendimentos	C.1.1.1/ 7-8	-2 059	-2 375	-3 161	-2 130	-3 018	Income	21
22	Crédito	C.1.1.1/ 7	5 665	6 372	6 193	4 014	5 224	*Credit*	22
23	*Débito*	C.1.1.1/ 8	7 724	8 746	9 354	6 144	8 242	*Debit*	23
24	Rendimentos de trabalho	C.1.3.1/ 6	-12	-71	-102	-71	-76	Compensation of employees	24
25	Rendimentos de investimento	C.1.3.1/ 9+12+15	-2 047	-2 304	-3 059	-2 059	-2 942	Investment income	25
26	Rendimentos de investimento directo	C.1.3.1/ 9	-717	-559	-857	-576	-612	Direct investment income	26
27	De acções e outras participações	C.1.3.2/6+9	-766	-572	-858	-571	-629	Income on shares and other equity	27
28	De empréstimos e títulos de dívida	C.1.3.2/ 12	49	13	1	-4	16	Income on debt	28
29	Rendimentos de investimento de carteira	C.1.3.1/ 12	-217	-220	-371	-354	-299	Portfolio investment income	29
30	De acções e outras participações	C.1.3.3/ 6	-343	-505	-745	-592	-770	Income on shares and other equity	30
31	De títulos de dívida	C.1.3.3/ 9+12	126	285	375	238	471	Income on debt	31
32	Rendimentos de outro investimento	C.1.3.1/ 15	-1 113	-1 525	-1 831	-1 130	-2 030	Other investment income	32
33	Transferências correntes	C.1.1.1/ 9-10	2 873	2 790	2 196	1 554	1 677	Current transfers	33
34	*Crédito*	C.1.1.1/ 9	5 695	5 750	5 651	3 847	4 239	*Credit*	34
35	*Débito*	C.1.1.1/10	2 822	2 960	3 456	2 293	2 562	*Debit*	35
36	Transferências públicas	C.1.4.1/ 3-4	578	534	310	238	123	Official transfers	36
37	das quais: com a UE	C.1.4.1/ 5-6	765	694	543	381	268	of which: vis-à-vis EU	37
38	Transferências privadas	C.1.4.1/ 9-10	2 295	2 256	1 886	1 316	1 554	Private transfers	38
39	das quais: remessas emigrantes/ /imigrantes	C.1.4.1/11-12	1 967	1 957	1 714	1 163	1 236	of which: migrants' remittances	39
40	Balança de capital	C.1.1.1/ 11-12	2 652	2 231	1 740	791	903	Capital account	40
41	*Crédito*	C.1.1.1/ 11	2 860	2 491	2 019	982	1 119	*Credit*	41
42	Débito	C.1.1.1/ 12	208	260	279	191	216	*Debit*	42
43	da qual: transferências da capital com a UE	C.1.6/10+...+14	2 743	2 323	1 844	849	1 010	of which: capital transfers vis-à-vis EU	43

	1 Series in Table/ Column	2 2003	3 2004	4 2005	5 Jan - Aug 2005	6 Jan - Aug 2006	

(1) Com base em informação do INE ajustada para valores f.o.b. / Based on data from INE adjusted to f.o.b. values.

C.1.0.2 BALANÇAS CORRENTE E DE CAPITAL
Séries ajustadas de sazonalidade (1)

CURRENT AND CAPITAL ACCOUNTS
Seasonally adjusted series(1)

Fonte / Source: Banco de Portugal

10^6 euros

		Mar 1	Abr 2	Mai 3	Jun 4	Jul 5	Ago 6		
1	Balança corrente e de capital	-1 078	-994	-1 135	-919	-977	-841	Current and capital accounts	1
2	Balança corrente	-1 129	-1 015	-1 150	-960	-1 230	-957	Current account	2
3	Crédito	5 083	5 130	5 151	5 225	5 197	5 538	Credit	3
4	Débito	6 212	6 146	6 301	6 186	6 427	6 495	Debit	4
5	Bens	-1 424	-1 411	-1 392	-1 306	-1 484	-1 140	Goods	5
6	Crédito	2 758	2 715	2 830	2 834	2 817	3 209	Credit	6
7	Débito	4 181	4 126	4 221	4 140	4 301	4 349	Debit	7
8	Serviços	444	446	455	437	438	448	Services	8
9	Crédito	1 191	1 181	1 192	1 183	1 198	1 199	Credit	9
10	Débito	747	735	737	746	760	751	Debit	10
	dos quais:							of which:	
11	Transportes	27	35	25	51	39	59	Transportation	11
12	Crédito	250	257	244	266	256	281	Credit	12
13	Débito	223	222	218	215	216	221	Debit	13
14	Viagens e turismo	330	341	352	358	352	362	Travel	14
15	Crédito	555	577	578	578	569	573	Credit	15
16	Débito	225	236	226	220	217	211	Debit	16
17	Rendimentos	-340	-277	-415	-373	-345	-463	Income	17
18	Crédito(2)	628	708	655	659	723	638	Credit(2)	18
19	Débito	968	985	1 071	1 032	1 067	1 100	Debit	19
20	Transferências correntes	191	227	202	282	160	198	Current transfers	20
21	Crédito	506	526	474	549	460	492	Credit	21
22	Débito	315	299	273	267	299	294	Debit	22
23	Balança de capital (3)	50	21	15	41	253	116	Capital account(3)	23
24	Crédito	88	49	51	62	275	140	Credit	24
25	Débito	38	28	36	21	23	23	Debit	25

	1 Mar	2 Apr	3 May	4 Jun	5 Jul	6 Aug	

(1) Vide Suplemento 4/2005 ao Boletim Estatístico. / Please refer to the Supplement 4/2005 to the Statistical Bulletin.
(2) Correcção do efeito de dias úteis. / Working days effect adjustment.
(3) Devido a instabilidade na componente sazonal, mantiveram-se os valores originais. / Due to lack of stability in the seasonal component, the raw series were kept.

C.1.1.1 BALANÇAS CORRENTE E DE CAPITAL
Principais componentes

CURRENT AND CAPITAL ACCOUNTS
Main items

Fonte / Source: Banco de Portugal

10^3 euros

	Balança corrente										Balança de capital	
	Total		Bens[1]		Serviços		Rendimentos		Transferências correntes			
	Crédito	Débito	Crédito	Débito	Crédito	Débito	Crédito	Débito	Crédito	Débito	Crédito	Débito
	1=3+5+7+9	2=4+6+8+10	3	4	5	6	7	8	9	10	11	12
03	50 637 685	58 753 064	28 364 794	40 871 378	10 912 859	7 335 297	5 664 932	7 724 283	5 695 100	2 822 107	2 859 852	207 947
04	53 961 380	64 357 431	29 874 900	44 859 820	11 964 794	7 791 340	6 371 628	8 746 150	5 750 059	2 960 121	2 491 081	260 188
05	54 688 596	68 333 847	30 662 683	47 437 163	12 181 638	8 087 544	6 192 927	9 353 510	5 651 349	3 455 630	2 018 794	279 033
05 Mar	4 544 623	5 835 373	2 596 251	4 195 367	887 081	670 841	504 226	719 206	557 065	249 959	255 998	24 637
Abr	4 426 379	5 747 162	2 556 333	3 976 919	905 490	661 930	547 412	886 038	417 143	222 276	64 347	24 179
Mai	4 448 073	5 889 366	2 561 293	4 064 459	996 235	650 298	483 334	904 012	407 210	270 598	75 484	17 181
Jun	4 711 682	5 787 176	2 655 392	4 082 896	1 041 072	701 467	479 136	737 718	536 081	265 095	204 856	23 984
Jul	5 117 469	5 513 946	2 732 060	3 835 254	1 210 265	659 327	516 582	735 237	658 563	284 128	192 474	29 715
Ago	4 183 861	5 212 285	1 944 827	3 458 465	1 387 082	723 849	481 408	727 011	370 544	302 959	67 043	32 995
Set	4 812 760	5 927 056	2 796 806	4 198 542	1 179 118	678 680	505 989	750 456	330 846	299 379	200 656	24 980
Out	4 821 703	6 020 637	2 689 013	4 295 889	1 091 073	716 040	563 867	778 033	477 751	230 676	253 315	20 507
Nov	4 660 286	5 956 964	2 820 357	4 174 351	936 952	672 677	549 683	826 378	353 293	283 558	163 546	17 613
Dez	4 640 972	5 922 012	2 407 184	3 983 856	1 031 835	734 654	559 595	854 376	642 358	349 127	419 521	24 791
06 Jan	4 881 708	5 921 849	2 617 140	3 825 710	924 125	735 358	635 568	851 077	704 874	509 704	356 535	25 349
Fev	4 512 346	5 928 772	2 571 666	3 929 272	873 024	679 260	578 664	880 339	488 992	439 902	97 144	21 937
Mar	5 394 266	6 669 603	3 136 768	4 656 401	1 067 218	801 947	634 606	938 319	555 674	272 936	88 479	38 148
Abr	4 746 641	5 991 225	2 517 351	3 879 466	1 080 175	688 785	693 619	1 156 232	455 496	266 742	48 713	27 878
Mai	5 340 757	6 816 433	3 088 271	4 509 455	1 208 240	746 295	651 701	1 312 724	392 545	247 959	51 049	35 604
Jun	5 560 271	6 335 843	3 059 341	4 306 502	1 203 660	751 602	666 394	1 049 102	630 877	228 636	62 040	21 164
Jul	5 805 227	6 309 617	3 037 961	4 203 548	1 463 159	773 007	720 521	1 021 201	583 587	311 861	275 265	22 582
Ago	5 022 627	5 817 108	2 336 930	3 725 159	1 616 035	775 450	642 614	1 032 539	427 048	283 959	139 561	23 359

	1=3+5+7+9	2=4+6+8+10	3	4	5	6	7	8	9	10	11	12
	Credit	Debit	Credit	Debit	Credit	Debit	Credit	Debit	Credit	Debit	Credit	Debit
	Total		Goods[1]		Services		Income		Current transfers		Capital account	
	Current account											

(1) Com base em informação do INE, ajustada para valores f.o.b.. / Based on data from INE, adjusted to f.o.b. values.

C.1.1.2 BALANÇAS CORRENTE E DE CAPITAL
Principais componentes
Com países da área do euro

CURRENT AND CAPITAL ACCOUNTS
Main items
Vis-à-vis euro area countries

Fonte / Source: Banco de Portugal

10^3 euros

	Balança corrente										Balança de capital	
	Total		Bens[1]		Serviços		Rendimentos		Transferências correntes			
	Crédito	Débito	Crédito	Débito	Crédito	Débito	Crédito	Débito	Crédito	Débito	Crédito	Débito
	1=3+5+7+9	2=4+6+8+10	3	4	5	6	7	8	9	10	11	12
03	30 222 056	38 021 166	18 951 816	28 931 733	6 144 878	4 210 534	3 114 490	4 273 304	2 010 873	605 595	65 998	101 524
04	32 133 390	41 333 121	20 202 997	31 187 222	6 548 398	4 479 132	3 264 080	4 924 667	2 117 915	742 101	55 254	120 126
05	32 483 136	42 854 936	20 600 800	32 228 082	6 591 119	4 706 017	3 246 121	5 150 975	2 045 096	769 862	54 967	141 042
05 Mar	2 672 123	3 745 156	1 778 906	2 899 336	467 705	386 286	267 204	409 626	158 308	49 908	2 413	13 046
Abr	2 713 646	3 630 153	1 780 507	2 735 981	482 426	388 005	296 020	455 674	154 693	50 493	1 607	15 934
Mai	2 692 541	3 638 551	1 749 708	2 720 331	528 654	387 979	246 921	460 926	167 258	69 315	3 005	10 182
Jun	2 748 985	3 665 607	1 809 924	2 776 617	524 804	414 050	239 176	417 692	175 081	57 250	6 017	11 880
Jul	3 001 385	3 479 790	1 826 623	2 627 754	654 712	381 761	278 506	407 625	241 544	62 651	4 423	10 555
Ago	2 452 878	3 058 346	1 203 037	2 158 586	842 814	412 608	241 717	409 959	165 310	77 193	20 319	14 787
Set	2 900 130	3 731 963	1 887 718	2 857 826	612 016	398 517	260 568	420 747	139 828	54 872	4 564	13 318
Out	2 774 221	3 714 674	1 741 100	2 798 890	583 436	428 078	305 447	425 856	144 239	61 850	2 484	9 869
Nov	2 751 994	3 798 137	1 828 650	2 899 182	487 665	392 262	279 544	449 172	156 135	57 521	2 771	9 374
Dez	2 565 549	3 693 501	1 550 047	2 718 772	538 243	402 657	292 767	474 645	184 492	97 426	2 509	17 029
06 Jan	2 798 514	3 500 898	1 777 610	2 561 981	496 756	398 495	361 771	474 375	162 377	66 047	4 826	13 744
Fev	2 678 799	3 587 114	1 748 085	2 634 994	477 890	393 797	307 224	491 129	145 600	67 194	1 794	8 694
Mar	3 127 733	4 112 380	2 090 054	3 085 508	526 903	446 210	333 390	519 674	177 386	60 988	2 963	19 154
Abr	2 786 882	3 568 924	1 674 438	2 544 283	576 222	389 883	366 815	561 263	169 408	73 495	2 729	13 721
Mai	3 247 691	4 082 409	2 072 187	2 963 562	635 597	418 209	350 114	645 727	189 792	54 910	7 120	18 796
Jun	3 134 540	3 981 400	1 989 008	2 912 453	590 509	446 780	351 874	575 657	203 149	46 510	2 466	11 640
Jul	3 381 415	3 815 198	1 918 267	2 739 544	758 090	443 058	411 149	553 462	293 909	79 134	5 706	15 403
Ago	2 917 640	3 366 521	1 447 146	2 338 778	943 708	417 734	338 403	561 169	188 383	48 840	35 072	12 309

	1=3+5+7+9	2=4+6+8+10	3	4	5	6	7	8	9	10	11	12
	Credit	Debit	Credit	Debit	Credit	Debit	Credit	Debit	Credit	Debit	Credit	Debit
	Total		Goods[1]		Services		Income		Current transfers		Capital account	
	Current account											

(1) Com base em informação do INE, ajustada para valores f.o.b.. / Based on data from INE, adjusted to f.o.b. values.

C.1.1.3 BALANÇAS CORRENTE E DE CAPITAL

Principais componentes

Com paises da União Europeia

CURRENT AND CAPITAL ACCOUNTS

Main items

Vis-à-vis European Union countries

Fonte / Source: Banco de Portugal

10^3 euros

	Balança corrente										Balança de capital	
	Total		Bens[1]		Serviços		Rendimentos		Transferências correntes			
	Crédito	Débito	Crédito	Débito	Crédito	Débito	Crédito	Débito	Crédito	Débito	Crédito	Débito
	1=3+5+7+9	2=4+6+8+10	3	4	5	6	7	8	9	10	11	12
03	39 900 268	45 125 692	22 931 078	32 260 335	8 499 973	5 222 039	3 957 081	5 512 857	4 512 135	2 130 460	2 834 714	111 597
04	42 329 789	49 019 145	24 050 644	34 858 641	9 339 462	5 634 213	4 392 188	6 305 277	4 547 495	2 221 015	2 467 908	133 928
05	42 239 304	50 915 846	24 362 946	35 921 706	9 220 698	5 843 258	4 235 764	6 597 272	4 419 896	2 553 609	1 943 772	165 333
05 Mar	3 551 850	4 417 361	2 082 192	3 233 772	658 022	494 603	345 441	511 128	466 195	177 857	250 827	13 694
Abr	3 479 505	4 283 939	2 095 493	3 035 401	680 219	483 211	380 724	611 224	323 068	154 103	58 197	16 612
Mai	3 450 387	4 320 256	2 050 478	3 016 972	761 162	481 920	324 888	622 762	313 859	198 602	73 109	10 894
Jun	3 656 661	4 308 607	2 149 890	3 078 385	766 381	508 988	320 191	525 859	420 200	195 375	195 303	14 681
Jul	3 987 808	4 109 434	2 174 405	2 909 934	915 890	475 462	358 544	519 756	538 969	204 282	177 715	14 644
Ago	3 162 959	3 670 871	1 452 736	2 434 358	1 119 755	510 218	324 426	512 948	266 041	213 347	63 921	20 601
Set	3 703 729	4 414 805	2 225 267	3 184 165	901 424	485 792	343 111	531 744	233 928	213 104	193 752	17 623
Out	3 681 156	4 380 465	2 084 327	3 159 685	831 566	522 555	393 570	545 693	371 692	152 532	249 528	11 980
Nov	3 471 880	4 526 258	2 175 375	3 256 393	678 267	485 387	370 759	580 952	247 480	203 525	162 325	9 959
Dez	3 410 223	4 388 775	1 824 724	3 013 619	710 760	512 365	382 935	603 915	491 804	258 876	410 365	17 570
06 Jan	3 826 220	4 367 089	2 071 699	2 816 137	688 884	509 258	453 352	603 379	612 285	438 315	353 986	14 518
Fev	3 447 222	4 428 720	2 025 991	2 933 863	658 027	494 261	394 116	622 089	369 089	378 508	84 779	10 109
Mar	4 037 750	4 893 723	2 423 171	3 479 659	730 942	563 026	428 430	661 880	455 207	189 158	87 072	28 857
Abr	3 581 081	4 236 610	1 944 413	2 778 923	793 050	484 945	476 879	786 232	366 739	186 511	47 069	22 279
Mai	3 989 560	4 884 050	2 365 179	3 277 106	893 720	528 088	443 385	904 377	287 276	174 479	49 343	20 099
Jun	4 135 598	4 618 241	2 304 353	3 189 448	849 803	545 152	455 052	741 495	526 390	142 147	60 656	12 299
Jul	4 252 731	4 610 955	2 238 989	3 112 236	1 063 998	548 440	506 392	719 609	443 352	230 670	271 359	16 367
Ago	3 744 515	4 067 521	1 745 844	2 614 803	1 253 229	522 989	433 274	725 823	312 169	203 906	136 992	15 120

	1=3+5+7+9	2=4+6+8+10	3	4	5	6	7	8	9	10	11	12
	Credit	Debit	Credit	Debit	Credit	Debit	Credit	Debit	Credit	Debit	Credit	Debit
	Total		Goods[1]		Services		Income		Current transfers		Capital account	
	Current account											

(1) Com base em informação do INE, ajustada para valores f.o.b.. / Based on data from INE, adjusted to f.o.b. values.

C.1.2.1 SERVIÇOS - TRANSPORTES

SERVICES - TRANSPORTATION

Fonte / Source: Banco de Portugal

10^3 euros

	Total			Marítimos			Aéreos			Rodoviários			Outros		
	Crédito	Débito	Saldo	Crédito	Débito	Saldo	Crédito	Débito	Saldo	Crédito	Débito	Saldo	Crédito	Débito	Saldo
	1=4+7+10+13	2=5+8+11+14	3=1-2	4	5	6=4-5	7	8	9=7-8	10	11	12=10-11	13	14	15=13-14
03	2 114 762	2 202 671	-87 908	241 065	753 526	-512 461	1 269 356	908 594	360 762	587 479	458 330	129 150	16 862	82 220	-65 359
04	2 322 966	2 338 272	-15 305	257 925	828 725	-570 800	1 372 165	930 111	442 054	672 634	506 358	166 275	20 243	73 078	-52 835
05	2 569 609	2 451 820	117 789	306 955	850 400	-543 445	1 529 273	983 619	545 654	716 383	540 120	176 263	16 998	77 681	-60 683
05 Mar	198 331	204 349	-6 018	21 518	74 577	-53 058	119 816	78 031	41 785	56 117	47 416	8 701	879	4 325	-3 445
Abr	218 055	199 778	18 276	24 559	71 234	-46 676	131 111	79 135	51 976	61 046	44 907	16 138	1 339	4 501	-3 163
Mai	228 750	196 966	31 784	25 411	73 207	-47 796	138 521	72 438	66 083	63 120	45 218	17 902	1 697	6 102	-4 405
Jun	237 241	211 639	25 602	27 405	73 159	-45 754	147 987	85 546	62 441	60 190	46 281	13 909	1 660	6 653	-4 993
Jul	219 299	218 922	377	26 652	68 863	-42 210	136 396	98 500	37 896	54 879	44 020	10 858	1 372	7 540	-6 167
Ago	220 217	198 942	21 276	25 347	62 440	-37 093	137 696	89 458	48 238	55 901	38 895	17 006	1 273	8 149	-6 876
Set	231 230	222 955	8 276	32 464	75 167	-42 703	136 324	91 019	45 305	61 007	49 179	11 828	1 435	7 590	-6 154
Out	226 388	227 875	-1 487	28 039	77 673	-49 634	136 528	90 288	46 239	59 871	50 202	9 669	1 951	9 712	-7 761
Nov	219 306	210 106	9 200	30 512	73 531	-43 019	129 358	78 031	51 327	57 899	48 625	9 274	1 536	9 919	-8 383
Dez	218 571	207 804	10 767	29 263	70 386	-41 123	118 099	85 071	33 028	69 202	45 203	23 999	2 007	7 143	-5 136
06 Jan	214 715	202 484	12 231	35 781	68 533	-32 752	117 151	76 754	40 397	61 407	43 218	18 189	376	13 978	-13 603
Fev	212 075	200 410	11 665	28 916	69 472	-40 556	123 833	80 724	43 109	58 170	43 927	14 243	1 157	6 287	-5 130
Mar	244 945	230 927	14 018	37 329	84 125	-46 796	138 360	88 097	50 262	67 975	52 318	15 657	1 282	6 387	-5 105
Abr	251 697	216 506	35 192	35 173	69 534	-34 361	156 281	97 272	59 009	59 532	43 396	16 137	711	6 304	-5 593
Mai	259 727	221 919	37 809	32 438	80 398	-47 960	151 481	87 457	64 024	74 155	50 903	23 252	1 653	3 161	-1 507
Jun	297 017	216 581	80 436	37 444	76 177	-38 733	182 676	85 864	96 811	74 939	47 919	27 020	1 959	6 621	-4 662
Jul	280 235	222 288	57 947	39 293	75 955	-36 662	166 796	93 317	73 480	71 740	46 658	25 082	2 405	6 359	-3 954
Ago	305 760	210 821	94 939	45 424	69 462	-24 038	184 500	93 997	90 504	74 217	41 357	32 860	1 619	6 005	-4 387

	1=4+7+10+13	2=5+8+11+14	3=1-2	4	5	6=4-5	7	8	9=7-8	10	11	12=10-11	13	14	15=13-14
	Credit	Debit	Balance	Credit	Debit	Balance	Credit	Debit	Balance	Credit	Debit	Balance	Credit	Debit	Balance
	Total			Sea transport			Air transport			Road transport			Other		

C.1.2.2 SERVIÇOS - TRANSPORTES MARÍTIMOS — SERVICES - SEA TRANSPORT

Fonte / Source: Banco de Portugal

10^3 euros

	Fretes			Passagens			Outros		
	Crédito	Débito	Saldo	Crédito	Débito	Saldo	Crédito	Débito	Saldo
	1	2	3=1-2	4	5	6=4-5	7	8	9=7-8
03	132 853	693 879	-561 027	1 277	746	531	106 935	58 900	48 034
04	131 765	764 833	-633 068	2 767	5 130	-2 363	123 393	58 762	64 632
05	172 046	802 585	-630 539	3 211	5 118	-1 907	131 698	42 697	89 001
05 Mar	11 598	71 321	-59 722	226	364	-138	9 694	2 892	6 802
Abr	13 652	67 654	-54 002	576	457	120	10 330	3 124	7 207
Mai	13 822	68 852	-55 030	30	532	-503	11 559	3 823	7 736
Jun	15 347	69 205	-53 857	498	495	3	11 559	3 459	8 100
Jul	15 396	64 695	-49 299	322	643	-321	10 935	3 525	7 409
Ago	14 374	58 085	-43 711	278	707	-429	10 695	3 648	7 047
Set	19 720	70 923	-51 204	264	601	-337	12 480	3 643	8 838
Out	17 306	72 740	-55 434	334	188	146	10 399	4 746	5 654
Nov	19 798	70 398	-50 600	211	195	16	10 503	2 938	7 565
Dez	17 664	67 059	-49 394	198	167	31	11 401	3 161	8 240
06 Jan	21 358	64 195	-42 837	305	393	-87	14 117	3 945	10 172
Fev	16 725	65 917	-49 192	173	34	139	12 018	3 521	8 497
Mar	22 494	78 597	-56 103	361	543	-182	14 474	4 985	9 489
Abr	22 013	65 193	-43 179	248	309	-61	12 911	4 032	8 880
Mai	18 086	76 383	-58 297	70	534	-464	14 282	3 481	10 801
Jun	22 878	72 676	-49 798	381	917	-536	14 185	2 584	11 601
Jul	24 966	70 854	-45 888	312	1 367	-1 055	14 016	3 734	10 282
Ago	24 787	62 436	-37 649	201	2 665	-2 464	20 436	4 361	16 075

	1	2	3=1-2	4	5	6=4-5	7	8	9=7-8
	Credit	Debit	Balance	Credit	Debit	Balance	Credit	Debit	Balance
	Freight			Passenger			Other		

C.1.2.3 SERVIÇOS - TRANSPORTES AÉREOS — SERVICES - AIR TRANSPORT

Fonte / Source: Banco de Portugal

10^3 euros

	Fretes			Passagens			Outros		
	Crédito	Débito	Saldo	Crédito	Débito	Saldo	Crédito	Débito	Saldo
	1	2	3=1-2	4	5	6=4-5	7	8	9=7-8
03	96 208	90 827	5 382	860 238	498 364	361 873	312 910	319 403	-6 493
04	96 490	100 114	-3 624	939 145	471 841	467 304	336 530	358 155	-21 626
05	102 272	105 056	-2 784	1 058 912	543 361	515 551	368 089	335 203	32 886
05 Mar	9 859	9 336	523	85 002	43 993	41 008	24 955	24 702	253
Abr	11 501	8 856	2 646	87 379	43 738	43 641	32 232	26 541	5 690
Mai	10 113	9 012	1 101	99 262	40 787	58 474	29 146	22 639	6 508
Jun	7 191	9 059	-1 867	100 917	47 357	53 560	39 878	29 130	10 748
Jul	5 146	8 468	-3 322	97 509	51 682	45 826	33 741	38 349	-4 608
Ago	11 760	7 603	4 157	93 048	52 244	40 804	32 887	29 611	3 277
Set	7 871	9 284	-1 413	95 708	49 671	46 037	32 745	32 065	681
Out	6 188	9 521	-3 333	95 435	52 848	42 587	34 904	27 919	6 985
Nov	8 522	9 215	-693	91 795	45 351	46 444	29 041	23 465	5 576
Dez	9 446	8 778	668	77 793	44 462	33 331	30 860	31 832	-971
06 Jan	10 883	8 403	2 480	75 051	37 351	37 700	31 218	31 001	217
Fev	8 251	8 628	-378	88 818	41 131	47 686	26 764	30 964	-4 200
Mar	8 739	10 288	-1 549	95 409	48 320	47 089	34 212	29 489	4 722
Abr	6 659	8 534	-1 874	106 557	57 095	49 462	43 065	31 643	11 421
Mai	8 373	9 998	-1 625	115 687	45 139	70 548	27 421	32 320	-4 899
Jun	6 730	9 513	-2 783	141 923	51 470	90 453	34 023	24 882	9 141
Jul	7 733	9 275	-1 541	124 992	51 636	73 356	34 071	32 406	1 665
Ago	19 244	8 173	11 071	119 267	51 682	67 585	45 989	34 142	11 847

	1	2	3=1-2	4	5	6=4-5	7	8	9=7-8
	Credit	Debit	Balance	Credit	Debit	Balance	Credit	Debit	Balance
	Freight			Passenger			Other		

C.1.2.4 SERVIÇOS - TRANSPORTES RODOVIÁRIOS — SERVICES - ROAD TRANSPORT

Fonte / Source: Banco de Portugal

10^3 euros

	Fretes			Passagens			Outros		
	Crédito 1	Débito 2	Saldo 3=1-2	Crédito 4	Débito 5	Saldo 6=4-5	Crédito 7	Débito 8	Saldo 9=7-8
03	492 601	450 033	42 567	1 959	940	1 019	92 920	7 357	85 564
04	566 747	496 052	70 695	4 379	2 601	1 778	101 508	7 705	93 802
05	619 578	520 537	99 041	2 878	1 404	1 474	93 927	18 179	75 748
05 Mar	48 521	46 257	2 264	74	572	-498	7 522	587	6 934
Abr	53 674	43 879	9 796	115	14	101	7 256	1 014	6 242
Mai	54 761	44 655	10 105	82	66	16	8 278	497	7 781
Jun	51 346	44 884	6 461	226	1	225	8 619	1 396	7 222
Jul	47 174	41 960	5 214	230	10	221	7 475	2 051	5 424
Ago	49 000	37 672	11 327	164	8	156	6 737	1 214	5 523
Set	52 566	45 999	6 567	479	3	476	7 962	3 177	4 785
Out	51 467	47 177	4 289	299	225	73	8 105	2 799	5 306
Nov	50 463	45 658	4 805	68	22	47	7 368	2 945	4 423
Dez	60 641	43 493	17 148	559	477	82	8 002	1 233	6 768
06 Jan	53 325	41 635	11 690	105	224	-119	7 977	1 359	6 618
Fev	49 885	42 752	7 133	51	45	5	8 234	1 129	7 105
Mar	59 394	50 976	8 418	132	163	-31	8 449	1 178	7 270
Abr	52 408	42 282	10 126	196	409	-213	6 928	704	6 224
Mai	64 711	49 540	15 171	248	229	19	9 196	1 134	8 062
Jun	66 319	47 136	19 183	402	96	306	8 218	687	7 532
Jul	63 169	45 954	17 215	283	104	179	8 288	600	7 688
Ago	64 934	40 495	24 439	204	150	54	9 079	713	8 366

	1 Credit	2 Debit	3=1-2 Balance	4 Credit	5 Debit	6=4-5 Balance	7 Credit	8 Debit	9=7-8 Balance
	Freight			Passenger			Other		

C.1.2.5 SERVIÇOS - OUTROS TRANSPORTES — SERVICES - OTHER TRANSPORT

Fonte / Source: Banco de Portugal

10^3 euros

	Fretes			Passagens			Outros		
	Crédito 1	Débito 2	Saldo 3=1-2	Crédito 4	Débito 5	Saldo 6=4-5	Crédito 7	Débito 8	Saldo 9=7-8
03	11 383	75 925	-64 542	5 111	6 137	-1 025	367	159	208
04	14 112	64 622	-50 510	5 577	8 066	-2 489	554	390	164
05	11 570	70 955	-59 385	5 261	6 395	-1 134	167	331	-164
05 Mar	627	3 801	-3 174	245	468	-223	8	56	-48
Abr	888	4 045	-3 157	442	456	-14	9	0	8
Mai	1 413	5 825	-4 412	278	272	5	6	5	1
Jun	911	5 977	-5 066	743	676	67	6	0	6
Jul	849	7 038	-6 189	504	441	63	19	61	-41
Ago	486	7 385	-6 899	725	694	31	62	70	-8
Set	910	6 746	-5 836	521	732	-211	4	112	-108
Out	1 445	9 000	-7 555	501	712	-210	5	1	4
Nov	1 118	9 282	-8 163	403	637	-234	14	0	14
Dez	1 344	6 077	-4 734	648	1 062	-415	16	4	12
06 Jan	360	13 976	-13 616	8	0	8	8	2	6
Fev	908	6 038	-5 130	249	248	1	0	1	-1
Mar	890	6 058	-5 167	387	328	59	5	1	3
Abr	310	6 043	-5 733	373	261	112	28	0	28
Mai	1 221	2 852	-1 630	425	309	117	7	0	6
Jun	1 195	5 932	-4 736	757	689	68	6	0	6
Jul	1 635	5 907	-4 272	762	452	310	8	0	8
Ago	944	4 877	-3 933	648	995	-347	27	133	-107

	1 Credit	2 Debit	3=1-2 Balance	4 Credit	5 Debit	6=4-5 Balance	7 Credit	8 Debit	9=7-8 Balance
	Freight			Passenger			Other		

C.1.2.6 SERVIÇOS - VIAGENS E TURISMO E SERVIÇOS DE COMUNICAÇÃO — SERVICES - TRAVEL AND COMMUNICATIONS SERVICES

Fonte / Source: Banco de Portugal

10^3 euros

	Viagens e turismo			Serviços de comunicação								
				Total			Serviços postais e mensagens			Serviços de telecomunicações		
	Crédito	Débito	Saldo	Crédito	Débito	Saldo	Crédito	Débito	Saldo	Crédito	Débito	Saldo
	1	2	3=1-2	4=7+10	5=8+11	6=4-5	7	8	9=7-8	10	11	12=10-11
03	5 848 927	2 130 554	3 718 374	318 411	238 844	79 567	18 933	29 090	-10 157	299 478	209 754	89 724
04	6 307 424	2 224 539	4 082 885	388 981	305 883	83 098	39 062	41 147	-2 085	349 919	264 737	85 182
05	6 374 943	2 472 973	3 901 970	396 172	282 557	113 614	46 554	50 041	-3 487	349 618	232 517	117 102
05 Mar	438 896	220 854	218 042	28 520	19 866	8 655	578	1 904	-1 327	27 942	17 961	9 981
Abr	452 606	195 345	257 261	26 438	25 005	1 434	2 905	2 878	27	23 533	22 126	1 407
Mai	531 561	195 630	335 931	32 505	22 629	9 876	5 418	4 811	607	27 087	17 818	9 269
Jun	527 733	203 233	324 501	45 210	27 397	17 813	13 151	7 383	5 768	32 060	20 014	12 045
Jul	719 421	209 265	510 156	29 548	16 620	12 929	2 348	1 890	458	27 200	14 729	12 471
Ago	911 568	274 809	636 759	29 989	22 895	7 094	3 657	5 313	-1 656	26 332	17 582	8 750
Set	656 526	215 967	440 559	31 184	20 876	10 308	1 244	2 527	-1 283	29 940	18 349	11 591
Out	598 901	212 294	386 607	47 656	40 151	7 506	5 595	8 213	-2 619	42 062	31 938	10 124
Nov	423 162	206 042	217 120	33 049	23 550	9 499	523	1 495	-972	32 526	22 055	10 471
Dez	448 664	201 319	247 345	41 004	27 698	13 306	2 270	2 512	-242	38 734	25 186	13 548
06 Jan	352 252	187 155	165 098	39 305	28 640	10 665	3 766	3 362	405	35 539	25 278	10 260
Fev	354 365	183 555	170 810	26 212	22 993	3 218	2 147	890	1 257	24 064	22 103	1 961
Mar	439 699	240 917	198 782	29 564	21 543	8 020	684	756	-71	28 880	20 788	8 092
Abr	531 465	235 465	296 000	30 146	19 660	10 486	361	612	-250	29 785	19 048	10 736
Mai	601 234	221 534	379 700	32 099	24 403	7 696	405	925	-521	31 695	23 478	8 216
Jun	563 718	216 480	347 239	31 314	31 723	-409	2 744	2 373	371	28 570	29 351	-780
Jul	785 890	222 907	562 983	40 665	30 722	9 943	3 144	3 282	-138	37 521	27 440	10 081
Ago	961 954	283 725	678 230	35 812	18 674	17 137	4 437	1 781	2 656	31 375	16 893	14 482

	1	2	3=1-2	4=7+10	5=8+11	6=4-5	7	8	9=7-8	10	11	12=10-11
	Credit	Debit	Balance	Credit	Debit	Balance	Credit	Debit	Balance	Credit	Debit	Balance
	Travel			Total			Postal and courier services			Telecommunications services		
				Communications services								

C.1.2.7 SERVIÇOS - CONSTRUÇÃO — SERVICES - CONSTRUCTION SERVICES

Fonte / Source: Banco de Portugal

10^3euros

	Total			No exterior			Em Portugal		
	Crédito	Débito	Saldo	Crédito	Débito	Saldo	Crédito	Débito	Saldo
	1=4+7	2=5+8	3=1-2	4	5	6=4-5	7	8	9=7-8
03	273 618	139 949	133 670	233 272	58 774	174 498	40 346	81 175	-40 829
04	348 630	128 162	220 468	283 446	57 840	225 606	65 184	70 322	-5 138
05	382 692	148 895	233 797	324 866	77 836	247 030	57 827	71 059	-13 232
05 Mar	39 068	12 651	26 417	36 042	5 575	30 468	3 026	7 077	-4 051
Abr	26 402	7 551	18 852	22 696	4 142	18 555	3 706	3 409	297
Mai	29 892	19 311	10 580	27 397	5 742	21 655	2 495	13 570	-11 075
Jun	31 567	17 714	13 854	28 650	7 728	20 922	2 917	9 986	-7 069
Jul	30 225	13 366	16 859	26 468	11 530	14 938	3 757	1 836	1 921
Ago	38 123	15 532	22 591	33 263	7 423	25 841	4 859	8 109	-3 249
Set	35 684	9 343	26 341	30 293	6 693	23 600	5 391	2 650	2 740
Out	29 960	12 671	17 290	24 518	8 575	15 944	5 442	4 096	1 346
Nov	32 107	10 593	21 514	22 635	5 960	16 675	9 472	4 633	4 840
Dez	40 770	12 215	28 554	33 077	7 074	26 003	7 692	5 141	2 551
06 Jan	35 682	9 626	26 056	32 304	6 660	25 644	3 378	2 966	412
Fev	30 573	9 006	21 566	26 602	6 720	19 882	3 971	2 287	1 684
Mar	56 322	14 106	42 216	46 181	10 166	36 015	10 141	3 939	6 202
Abr	45 118	8 760	36 358	38 193	6 175	32 018	6 924	2 584	4 340
Mai	54 731	11 148	43 583	49 503	7 279	42 224	5 229	3 869	1 359
Jun	52 752	12 499	40 253	45 340	10 101	35 239	7 412	2 398	5 014
Jul	46 313	31 530	14 784	39 657	12 605	27 051	6 657	18 924	-12 267
Ago	55 296	23 890	31 406	48 386	18 595	29 790	6 910	5 295	1 616

	1=4+7	2=5+8	3=1-2	4	5	6=4-5	7	8	9=7-8
	Credit	Debit	Balance	Credit	Debit	Balance	Credit	Debit	Balance
	Total			Abroad			In Portugal		

C.1.2.8 SERVIÇOS - SEGUROS / SERVICES - INSURANCE

Fonte / Source: Banco de Portugal

10^3 euros

	Total			De mercadorias			Outros		
	Crédito	Débito	Saldo	Crédito	Débito	Saldo	Crédito	Débito	Saldo
	1=4+7	2=5+8	3=1-2	4	5	6=4-5	7	8	9=7-8
03	82 811	152 721	-69 910	8 791	33 027	-24 237	74 020	119 694	-45 673
04	110 073	196 335	-86 262	2 998	36 405	-33 407	107 075	159 931	-52 855
05	78 372	178 055	-99 683	1 822	38 202	-36 380	76 550	139 854	-63 303
05 Mar	6 476	12 854	-6 378	134	3 395	-3 260	6 341	9 459	-3 118
Abr	9 612	12 598	-2 986	162	3 220	-3 058	9 450	9 378	72
Mai	9 383	14 143	-4 760	168	3 277	-3 109	9 215	10 866	-1 651
Jun	7 952	13 459	-5 507	113	3 294	-3 181	7 839	10 165	-2 326
Jul	5 273	15 081	-9 808	153	3 079	-2 926	5 120	12 002	-6 882
Ago	4 840	15 214	-10 374	252	2 765	-2 512	4 587	12 450	-7 862
Set	6 946	11 912	-4 966	101	3 376	-3 275	6 845	8 536	-1 691
Out	4 474	11 919	-7 445	110	3 462	-3 352	4 364	8 457	-4 093
Nov	5 642	17 671	-12 029	134	3 351	-3 217	5 508	14 320	-8 812
Dez	5 870	16 803	-10 934	200	3 192	-2 991	5 669	13 611	-7 942
06 Jan	9 072	18 784	-9 712	424	3 056	-2 632	8 648	15 728	-7 081
Fev	5 886	19 812	-13 926	56	3 138	-3 082	5 830	16 675	-10 845
Mar	8 230	18 923	-10 693	199	3 741	-3 542	8 031	15 182	-7 150
Abr	7 203	11 768	-4 566	237	3 103	-2 866	6 965	8 665	-1 700
Mai	11 133	15 179	-4 046	44	3 636	-3 591	11 089	11 543	-455
Jun	10 122	14 687	-4 565	112	3 459	-3 348	10 011	11 228	-1 217
Jul	6 563	19 451	-12 888	388	3 373	-2 984	6 175	16 078	-9 903
Ago	5 837	14 798	-8 961	442	2 972	-2 530	5 395	11 826	-6 431

	1=4+7	2=5+8	3=1-2	4	5	6=4-5	7	8	9=7-8
	Credit	Debit	Balance	Credit	Debit	Balance	Credit	Debit	Balance
	Total			Freight insurance			Other		

C.1.2.9 SERVIÇOS - FINANCEIROS / SERVICES - FINANCIAL SERVICES

Fonte / Source: Banco de Portugal

10^3 euros

	Total			Serviços de intermediação bancária			Outros serviços de intermediação financeira			Serviços auxiliares de intermediação financeira		
	Crédito	Débito	Saldo	Crédito	Débito	Saldo	Crédito	Débito	Saldo	Crédito	Débito	Saldo
	1=4+7+10	2=5+8+11	3=1-2	4	5	6=4-5	7	8	9=7-8	10	11	12=10-11
03	141 477	160 815	-19 339	30 968	45 003	-14 034	28 234	47 067	-18 833	82 274	68 745	13 529
04	187 568	142 706	44 862	35 335	33 177	2 158	42 436	51 305	-8 869	109 797	58 224	51 572
05	179 836	186 744	-6 908	25 539	29 770	-4 230	51 922	70 890	-18 968	102 374	86 085	16 290
05 Mar	14 407	14 156	251	2 770	2 901	-131	3 923	5 505	-1 582	7 714	5 750	1 964
Abr	11 229	11 788	-559	2 044	1 904	140	2 632	3 936	-1 305	6 553	5 948	605
Mai	10 593	14 657	-4 063	1 127	1 812	-684	3 516	4 478	-962	5 950	8 367	-2 417
Jun	10 273	23 945	-13 672	2 350	3 149	-799	2 777	11 575	-8 798	5 147	9 221	-4 074
Jul	15 831	17 352	-1 521	1 217	1 492	-275	5 137	7 969	-2 832	9 477	7 890	1 586
Ago	14 646	16 873	-2 227	1 123	1 123	0	7 110	6 917	194	6 413	8 834	-2 421
Set	15 577	14 161	1 415	3 207	1 849	1 358	6 790	6 085	706	5 579	6 228	-648
Out	13 556	10 660	2 896	1 296	1 273	23	5 814	5 365	450	6 445	4 022	2 424
Nov	31 010	22 778	8 232	3 476	3 981	-504	6 396	9 317	-2 921	21 138	9 481	11 657
Dez	21 459	16 959	4 500	2 991	3 678	-687	4 022	4 550	-528	14 445	8 731	5 715
06 Jan	14 791	11 375	3 416	1 933	1 501	432	3 552	2 516	1 037	9 306	7 359	1 947
Fev	13 586	10 601	2 984	2 322	2 666	-344	2 984	1 788	1 196	8 280	6 147	2 132
Mar	14 142	28 648	-14 507	3 002	6 244	-3 242	3 338	5 020	-1 682	7 802	17 384	-9 583
Abr	12 049	12 224	-175	2 371	1 823	548	2 941	3 125	-184	6 737	7 276	-538
Mai	18 982	13 320	5 662	2 012	2 364	-351	6 247	3 872	2 375	10 723	7 084	3 638
Jun	17 993	16 889	1 104	3 493	2 694	799	4 084	3 624	460	10 415	10 571	-155
Jul	21 772	17 496	4 276	2 399	1 381	1 017	5 681	2 473	3 208	13 692	13 641	50
Ago	16 296	12 955	3 341	2 486	1 702	784	6 014	3 418	2 596	7 796	7 834	-38

	1=4+7+10	2=5+8+11	3=1-2	4	5	6=4-5	7	8	9=7-8	10	11	12=10-11
	Credit	Debit	Balance	Credit	Debit	Balance	Credit	Debit	Balance	Credit	Debit	Balance
	Total			Bank intermediation services			Other financial intermediation services			Auxiliary financial intermediation services		

C.1.2.10 SERVIÇOS - INFORMAÇÃO E INFORMÁTICA

SERVICES - COMPUTER AND INFORMATION SERVICES

Fonte / Source: Banco de Portugal

10^3 euros

	Total			Serviços de informação			Serviços de informática		
	Crédito	Débito	Saldo	Crédito	Débito	Saldo	Crédito	Débito	Saldo
	1=4+7	2=5+8	3=1-2	4	5	6=4-5	7	8	9=7-8
03	96 203	204 297	-108 093	5 949	33 159	-27 210	90 254	171 138	-80 884
04	116 574	176 905	-60 331	4 288	24 366	-20 078	112 286	152 539	-40 253
05	121 291	206 100	-84 809	10 789	22 404	-11 615	110 501	183 696	-73 195
05 Mar	9 559	23 170	-13 611	434	1 628	-1 195	9 125	21 542	-12 417
Abr	9 758	16 054	-6 296	751	2 783	-2 032	9 007	13 271	-4 264
Mai	8 667	17 238	-8 571	317	1 231	-914	8 350	16 007	-7 657
Jun	10 459	19 308	-8 849	243	1 420	-1 177	10 215	17 887	-7 672
Jul	10 565	18 362	-7 797	253	1 842	-1 589	10 312	16 519	-6 207
Ago	9 280	14 664	-5 384	396	1 636	-1 241	8 884	13 028	-4 144
Set	12 955	15 734	-2 779	3 220	1 359	1 861	9 735	14 375	-4 640
Out	10 731	14 414	-3 683	84	1 692	-1 608	10 648	12 722	-2 075
Nov	8 154	15 116	-6 962	626	1 307	-681	7 529	13 809	-6 281
Dez	13 198	25 907	-12 708	4 110	5 630	-1 520	9 088	20 276	-11 188
06 Jan	10 043	19 163	-9 120	350	1 419	-1 070	9 693	17 744	-8 050
Fev	7 563	15 951	-8 388	144	1 226	-1 083	7 419	14 725	-7 306
Mar	23 878	23 862	17	446	1 754	-1 308	23 432	22 108	1 324
Abr	8 801	14 399	-5 598	228	4 016	-3 788	8 572	10 383	-1 810
Mai	10 881	16 548	-5 667	337	1 137	-799	10 544	15 412	-4 867
Jun	9 759	22 269	-12 511	370	5 131	-4 761	9 389	17 139	-7 750
Jul	12 069	18 936	-6 868	362	1 846	-1 484	11 707	17 091	-5 384
Ago	10 797	16 914	-6 118	90	2 549	-2 459	10 707	14 365	-3 659

	1=4+7	2=5+8	3=1-2	4	5	6=4-5	7	8	9=7-8
	Credit	Debit	Balance	Credit	Debit	Balance	Credit	Debit	Balance
	Total			Information services			Computer services		

C.1.2.11 SERVIÇOS - DIREITOS DE UTILIZAÇÃO

SERVICES - ROYALTIES AND LICENSE FEES

Fonte / Source: Banco de Portugal

10^3 euros

	Total			Direitos de patente, de marcas, *royalties e copyright*			*Franchising*			Outros		
	Crédito	Débito	Saldo	Crédito	Débito	Saldo	Crédito	Débito	Saldo	Crédito	Débito	Saldo
	1=4+7+10	2=5+8+11	3=1-2	4	5	6=4-5	7	8	9=7-8	10	11	12=10-11
03	31 822	271 220	-239 398	28 142	245 199	-217 058	265	10 147	-9 882	3 416	15 874	-12 458
04	32 844	286 091	-253 247	30 615	269 847	-239 232	196	10 163	-9 967	2 033	6 082	-4 049
05	48 314	262 702	-214 387	41 267	227 991	-186 724	1 290	12 206	-10 917	5 758	22 505	-16 747
05 Mar	3 602	22 395	-18 794	3 200	21 407	-18 207	10	706	-697	392	282	110
Abr	4 870	32 753	-27 882	4 227	31 203	-26 975	0	641	-641	643	909	-266
Mai	4 381	17 556	-13 174	3 905	16 163	-12 257	12	1 085	-1 073	464	308	156
Jun	5 740	18 618	-12 878	4 667	16 552	-11 885	683	866	-183	390	1 201	-811
Jul	3 011	16 914	-13 903	2 238	13 767	-11 528	68	930	-862	705	2 218	-1 513
Ago	5 412	25 034	-19 622	4 087	21 744	-17 657	89	763	-674	1 236	2 527	-1 291
Set	2 094	19 565	-17 470	1 896	14 060	-12 164	0	1 819	-1 819	198	3 686	-3 487
Out	3 144	18 803	-15 659	2 598	14 426	-11 827	313	1 953	-1 640	232	2 424	-2 192
Nov	2 895	23 023	-20 128	2 398	16 029	-13 631	1	829	-827	496	6 165	-5 669
Dez	5 539	22 112	-16 573	5 036	19 439	-14 403	37	927	-890	466	1 745	-1 279
06 Jan	2 302	19 724	-17 422	2 196	17 670	-15 474	0	1 057	-1 057	106	996	-891
Fev	7 208	30 074	-22 866	6 973	28 374	-21 401	35	754	-720	200	946	-746
Mar	5 264	20 758	-15 495	4 609	19 279	-14 670	0	1 267	-1 267	654	212	442
Abr	6 562	20 594	-14 032	6 351	16 910	-10 559	0	1 105	-1 105	211	2 579	-2 368
Mai	5 224	20 534	-15 310	4 339	18 800	-14 461	1	939	-938	885	795	90
Jun	9 151	20 074	-10 923	9 074	18 475	-9 402	13	764	-751	64	834	-770
Jul	4 059	17 419	-13 360	3 305	15 628	-12 323	0	862	-862	754	929	-175
Ago	5 977	28 258	-22 281	5 720	26 022	-20 301	58	1 557	-1 500	200	679	-479

	1=4+7+10	2=5+8+11	3=1-2	4	5	6=4-5	7	8	9=7-8	10	11	12=10-11
	Credit	Debit	Balance	Credit	Debit	Balance	Credit	Debit	Balance	Credit	Debit	Balance
	Total			Copyright and patent royalties			Franchising			Other		

C.1.2.12 SERVIÇOS - OUTROS SERVIÇOS FORNECIDOS POR EMPRESAS (continua)

SERVICES - OTHER BUSINESS SERVICES (to be continued)

Fonte / Source: Banco de Portugal

10^3 euros

	Total			Serviços de intermediação comercial			Serviços de aluguer sem tripulação			Serviços agrícolas, mineiros e industriais			Serviços de investigação e desenvolvimento		
	Crédito	Débito	Saldo	Crédito	Débito	Saldo	Crédito	Débito	Saldo	Crédito	Débito	Saldo	Crédito	Débito	Saldo
	1=4+7+10+13 +16+19+22+25 +28	2=5+8+11+14 +17+20+23+26 +29	3=1-2	4	5	6=4-5	7	8	9=7-8	10	11	12=10-11	13	14	15=13-14
03	1 739 552	1 445 977	293 575	824 886	611 388	213 497	30 239	63 013	-32 774	83 535	77 735	5 800	24 745	21 600	3 144
04	1 837 546	1 563 289	274 257	819 205	648 979	170 226	38 784	61 448	-22 664	92 931	75 488	17 443	23 323	13 285	10 037
05	1 731 500	1 491 602	239 898	615 746	438 738	177 007	54 634	82 797	-28 163	86 948	61 974	24 974	28 969	21 946	7 024
05 Mar	130 019	101 344	28 675	48 881	26 813	22 068	2 854	5 727	-2 873	8 836	5 077	3 759	1 157	1 518	-362
Abr	119 918	124 122	-4 205	44 961	30 877	14 085	4 617	6 353	-1 735	4 744	3 752	992	1 685	755	930
Mai	117 651	115 022	2 630	34 492	27 650	6 842	2 688	8 127	-5 439	4 770	3 137	1 633	2 909	825	2 084
Jun	136 887	133 181	3 706	48 220	31 463	16 757	5 859	6 833	-974	5 409	9 082	-3 674	2 165	1 381	784
Jul	151 404	103 225	48 179	44 962	25 909	19 053	5 664	6 562	-898	6 560	3 899	2 661	4 288	1 478	2 810
Ago	131 778	107 808	23 970	36 810	19 586	17 224	8 149	7 310	839	7 338	3 504	3 834	1 572	3 942	-2 370
Set	143 934	117 824	26 110	47 986	24 750	23 235	4 846	6 313	-1 467	6 977	4 977	2 000	2 675	1 631	1 044
Out	133 598	132 483	1 115	27 891	45 648	-17 758	4 728	7 271	-2 543	9 415	4 045	5 370	2 577	2 956	-379
Nov	154 095	107 572	46 524	44 300	30 916	13 384	4 542	8 780	-4 237	7 242	3 437	3 805	2 414	1 898	516
Dez	211 837	161 977	49 860	87 312	38 849	48 463	5 315	7 695	-2 380	12 296	9 018	3 278	2 980	2 358	622
06 Jan	218 845	194 780	24 064	90 785	113 232	-22 448	2 573	6 771	-4 198	15 256	6 716	8 539	4 096	1 167	2 928
Fev	189 728	151 313	38 415	89 456	66 404	23 052	2 466	7 728	-5 262	8 075	8 028	47	2 472	2 245	227
Mar	209 792	153 288	56 504	74 847	65 332	9 516	6 705	6 940	-235	14 393	4 037	10 356	2 087	1 560	527
Abr	164 842	116 450	48 391	68 226	50 512	17 714	6 153	9 760	-3 608	11 435	3 191	8 245	2 491	1 220	1 271
Mai	184 367	146 035	38 333	74 743	65 642	9 101	5 549	11 361	-5 811	9 335	2 961	6 374	5 176	1 496	3 680
Jun	181 951	156 972	24 978	66 624	59 588	7 036	9 345	8 338	1 007	14 707	3 918	10 788	3 233	1 239	1 994
Jul	235 876	148 928	86 948	71 993	59 431	12 563	7 546	9 733	-2 188	13 225	5 657	7 569	5 413	1 444	3 970
Ago	192 205	122 134	70 072	68 401	53 596	14 805	6 977	9 832	-2 854	14 884	4 355	10 529	3 670	1 127	2 543

1=4+7+10+13+ +16+19+22+25 +28	2=5+8+11+14+ +17+20+23+26 +29	3=1-2	4	5	6=4-5	7	8	9=7-8	10	11	12=10-11	13	14	15=13-14
Credit	Debit	Balance	Credit	Debit	Balance	Credit	Debit	Balance	Credit	Debit	Balance	Credit	Debit	Balance
Total			Merchanting and other trade-related services			Operational leasing			Agricultural, mining and manufacturing services			Research and development services		

C.1.2.12 SERVIÇOS - OUTROS SERVIÇOS FORNECIDOS POR EMPRESAS (continuação)

SERVICES - OTHER BUSINESS SERVICES (continued)

Fonte / Source: Banco de Portugal

10^3 euros

	Serviços jurídicos, contabilísticos, de consultadoria em gestão e de relações públicas			Serviços de arquitectura, engenharia e consultadoria técnica			Serviços de publicidade, estudos de mercado e de opinião pública			Serviços entre empresas afiliadas			Outros serviços		
	Crédito	Débito	Saldo	Crédito	Débito	Saldo	Crédito	Débito	Saldo	Crédito	Débito	Saldo	Crédito	Débito	Saldo
	16	17	18=16-17	19	20	21=19-20	22	23	24=22-23	25	26	27=25-26	28	29	30=28-29
03	299 995	174 442	125 553	136 750	167 459	-30 709	158 263	133 144	25 120	58 840	114 472	-55 632	122 300	82 724	39 576
04	321 480	234 298	87 182	172 051	201 245	-29 194	175 593	156 132	19 461	110 590	128 417	-17 828	83 589	43 996	39 593
05	360 428	241 200	119 228	183 521	229 054	-45 533	181 175	166 201	14 975	111 198	194 079	-82 881	108 880	55 612	53 268
05 Mar	24 442	13 852	10 590	10 588	16 246	-5 658	15 079	10 441	4 638	10 067	18 014	-7 947	8 116	3 657	4 459
Abr	24 854	15 133	9 720	11 955	24 090	-12 134	13 871	10 588	3 283	5 447	29 236	-23 789	7 782	3 339	4 443
Mai	33 997	34 817	-821	11 666	9 718	1 948	13 582	13 416	166	5 010	13 727	-8 717	8 538	3 605	4 933
Jun	30 293	20 286	10 007	14 912	26 300	-11 387	13 968	13 782	186	7 990	18 527	-10 536	8 072	5 528	2 544
Jul	29 137	24 149	4 988	12 708	10 252	2 456	21 328	13 283	8 045	17 222	12 176	5 046	9 535	5 518	4 017
Ago	28 051	19 638	8 413	16 739	8 830	7 909	7 487	16 052	-8 565	16 262	24 539	-8 277	9 370	4 407	4 963
Set	35 451	17 533	17 917	15 306	31 219	-15 913	12 004	13 809	-1 805	7 606	12 309	-4 703	11 084	5 283	5 801
Out	30 121	21 399	8 721	18 611	16 410	2 201	22 709	10 400	12 309	6 054	18 258	-12 204	11 491	6 095	5 396
Nov	40 658	15 381	25 277	22 908	14 200	8 708	15 365	11 147	4 218	6 269	15 327	-9 058	10 397	6 486	3 910
Dez	40 341	28 750	11 591	25 873	38 967	-13 094	16 612	17 986	-1 374	9 414	13 487	-4 073	11 695	4 868	6 827
06 Jan	28 017	24 474	3 542	44 044	12 210	31 834	17 347	14 934	2 413	6 180	10 238	-4 058	10 547	5 037	5 510
Fev	25 729	16 650	9 079	15 989	11 662	4 327	16 771	27 958	-11 186	19 518	7 262	12 256	9 252	3 376	5 876
Mar	29 677	19 324	10 354	26 599	15 755	10 843	15 135	20 981	-5 846	29 312	16 488	12 824	11 037	2 871	8 166
Abr	25 776	19 210	6 566	20 937	12 251	8 687	11 906	8 831	3 076	7 359	8 830	-1 472	10 558	2 645	7 913
Mai	32 610	25 792	6 818	18 313	16 051	2 262	15 231	10 072	5 159	10 321	8 665	1 656	13 089	3 994	9 094
Jun	35 735	36 228	-493	16 533	26 449	-9 915	15 464	11 527	3 937	4 387	6 283	-1 896	15 922	3 401	12 520
Jul	67 261	39 226	28 035	21 089	10 709	10 380	28 721	13 555	15 166	5 711	4 580	1 131	14 916	4 594	10 322
Ago	44 474	21 031	23 443	21 536	11 850	9 687	11 847	11 885	-38	7 212	4 823	2 389	13 204	3 635	9 569

16	17	18=16-17	19	20	21=19-20	22	23	24=22-23	25	26	27=25-26	28	29	30=28-29
Credit	Debit	Balance	Credit	Debit	Balance	Credit	Debit	Balance	Credit	Debit	Balance	Credit	Debit	Balance
Legal, accounting, management and public relations services			Architectural, engineering and other technical services			Advertising, market research and public opinion polling			Services between affiliated enterprises			Other services		

C.1.2.13 SERVIÇOS - DE NATUREZA PESSOAL, CULTURAL E RECREATIVA

SERVICES - PERSONAL, CULTURAL AND RECREATIONAL SERVICES

Fonte / Source: Banco de Portugal

10^3 euros

	Total			Serviços audiovisuais			Outros serviços de natureza pessoal, cultural e recreativa		
	Crédito	Débito	Saldo	Crédito	Débito	Saldo	Crédito	Débito	Saldo
	1=4+7	2=5+8	3=1-2	4	5	6=4-5	7	8	9=7-8
03	118 811	233 616	-114 805	20 518	107 923	-87 405	98 293	125 693	-27 401
04	155 775	289 772	-133 998	34 829	119 437	-84 608	120 946	170 335	-49 389
05	166 498	273 487	-106 989	22 242	93 412	-71 171	144 257	180 075	-35 818
05 Mar	9 287	29 092	-19 804	2 077	11 541	-9 464	7 211	17 551	-10 340
Abr	12 334	23 157	-10 823	2 539	8 925	-6 386	9 795	14 232	-4 438
Mai	12 824	23 856	-11 032	1 977	9 384	-7 407	10 847	14 472	-3 625
Jun	15 046	23 004	-7 958	1 951	8 755	-6 804	13 095	14 249	-1 154
Jul	12 869	20 652	-7 783	1 516	7 041	-5 525	11 353	13 611	-2 258
Ago	11 832	22 419	-10 587	1 276	8 669	-7 392	10 555	13 750	-3 195
Set	31 530	20 803	10 726	2 344	7 097	-4 753	29 186	13 706	15 480
Out	13 360	25 815	-12 455	1 111	5 434	-4 323	12 249	20 381	-8 132
Nov	13 056	22 564	-9 508	1 949	5 538	-3 589	11 107	17 026	-5 919
Dez	13 497	27 550	-14 052	2 314	11 099	-8 785	11 184	16 451	-5 267
06 Jan	16 364	26 757	-10 393	2 591	8 032	-5 441	13 773	18 725	-4 952
Fev	15 102	25 660	-10 558	2 729	8 189	-5 461	12 373	17 470	-5 097
Mar	16 414	37 211	-20 796	2 376	15 056	-12 680	14 039	22 155	-8 116
Abr	12 491	23 950	-11 459	1 380	5 431	-4 051	11 111	18 519	-7 408
Mai	20 098	44 803	-24 706	2 118	16 522	-14 403	17 979	28 281	-10 302
Jun	18 183	32 762	-14 579	3 149	10 175	-7 026	15 034	22 587	-7 553
Jul	19 530	34 787	-15 257	3 868	8 870	-5 002	15 663	25 918	-10 255
Ago	16 103	35 992	-19 889	3 816	13 597	-9 781	12 287	22 395	-10 108

	1=4+7	2=5+8	3=1-2	4	5	6=4-5	7	8	9=7-8
	Credit	Debit	Balance	Credit	Debit	Balance	Credit	Debit	Balance
	Total			Audiovisual and related services			Other personal, cultural and recreational services		

C.1.2.14 SERVIÇOS - OPERAÇÕES GOVERNAMENTAIS (n.i.n.r.)

SERVICES - GOVERNMENT SERVICES (n.i.e.)

Fonte / Source: Banco de Portugal

10^3 euros

	Total			Despesas de embaixadas e consulados			Outras operações governamentais		
	Crédito	Débito	Saldo	Crédito	Débito	Saldo	Crédito	Débito	Saldo
	1=4+7	2=5+8	3=1-2	4	5	6=4-5	7	8	9=7-8
03	146 464	154 633	-8 169	83 612	89 100	-5 488	62 852	65 534	-2 682
04	156 413	139 385	17 028	84 661	87 916	-3 255	71 752	51 468	20 284
05	132 410	132 607	-198	62 037	89 423	-27 386	70 373	43 184	27 188
05 Mar	8 915	10 110	-1 195	4 366	6 996	-2 630	4 550	3 115	1 435
Abr	14 270	13 780	489	8 309	5 906	2 403	5 961	7 875	-1 913
Mai	10 026	13 289	-3 263	3 970	10 932	-6 962	6 056	2 357	3 699
Jun	12 963	9 970	2 993	6 198	6 182	16	6 765	3 787	2 977
Jul	12 816	9 569	3 247	6 696	6 146	550	6 120	3 423	2 698
Ago	9 397	9 659	-262	3 222	7 115	-3 892	6 175	2 544	3 630
Set	11 458	9 540	1 918	4 987	4 955	32	6 471	4 585	1 887
Out	9 304	8 955	349	4 106	6 419	-2 313	5 198	2 536	2 662
Nov	14 475	13 663	813	8 712	9 554	-842	5 763	4 109	1 655
Dez	11 426	14 311	-2 885	4 357	9 489	-5 132	7 069	4 822	2 247
06 Jan	10 756	16 871	-6 115	4 354	11 075	-6 720	6 401	5 796	605
Fev	10 727	9 884	844	5 965	6 411	-446	4 762	3 473	1 290
Mar	18 969	11 765	7 204	12 406	5 754	6 652	6 563	6 011	552
Abr	9 803	9 009	794	4 567	5 814	-1 247	5 236	3 195	2 041
Mai	9 763	10 872	-1 109	3 564	5 078	-1 513	6 199	5 794	405
Jun	11 699	10 666	1 033	3 274	5 286	-2 012	8 425	5 380	3 045
Jul	10 188	8 543	1 644	4 740	2 729	2 012	5 447	5 815	-367
Ago	9 998	7 289	2 709	3 659	3 611	49	6 339	3 679	2 660

	1=4+7	2=5+8	3=1-2	4	5	6=4-5	7	8	9=7-8
	Credit	Debit	Balance	Credit	Debit	Balance	Credit	Debit	Balance
	Total			Expenditures of embassies and consulates			Other government services		

C.1.3.1 RENDIMENTOS — INCOME

Fonte / Source: Banco de Portugal

10^3 euros

	Total			De trabalho			De investimento								
							Directo			De carteira[1]			De outro investimento[1]		
	Crédito	Débito	Saldo	Crédito	Débito	Saldo	Crédito	Débito	Saldo	Crédito	Débito	Saldo	Crédito	Débito	Saldo
	1=4+7+10+13	2=5+8+11+14	3=1-2	4	5	6=4-5	7	8	9=7-8	10	11	12=10-11	13	14	15=13-14
03	5 664 932	7 724 283	-2 059 351	132 359	144 852	-12 492	1 164 748	1 881 594	-716 845	2 036 457	2 253 249	-216 792	2 331 368	3 444 588	-1 113 220
04	6 371 628	8 746 150	-2 374 522	120 850	191 352	-70 502	1 630 858	2 190 022	-559 164	2 434 949	2 655 179	-220 231	2 184 971	3 709 596	-1 524 625
05	6 192 927	9 353 510	-3 160 584	120 868	222 749	-101 881	1 108 679	1 965 730	-857 051	2 668 124	3 038 697	-370 573	2 295 255	4 126 335	-1 831 080
05 Mar	504 226	719 206	-214 980	9 354	19 103	-9 749	95 594	164 890	-69 296	225 378	208 959	16 419	173 900	326 254	-152 354
Abr	547 412	886 038	-338 625	10 986	17 101	-6 114	92 417	160 721	-68 304	241 326	381 695	-140 369	202 682	326 520	-123 838
Mai	483 334	904 012	-420 677	8 652	16 548	-7 895	88 351	160 927	-72 576	214 041	403 115	-189 074	172 290	323 422	-151 132
Jun	479 136	737 718	-258 582	10 580	23 488	-12 908	95 176	169 375	-74 199	197 312	223 478	-26 166	176 068	321 377	-145 310
Jul	516 582	735 237	-218 655	8 074	19 518	-11 444	95 833	167 886	-72 054	207 327	217 617	-10 290	205 348	330 215	-124 867
Ago	481 408	727 011	-245 603	13 167	15 890	-2 723	89 653	161 567	-71 914	200 651	211 527	-10 876	177 937	338 027	-160 090
Set	505 989	750 456	-244 467	8 445	18 150	-9 705	94 053	165 236	-71 183	221 633	224 560	-2 927	181 858	342 509	-160 651
Out	563 867	778 033	-214 166	10 743	19 845	-9 102	90 427	160 005	-69 578	239 233	231 543	7 690	223 463	366 640	-143 177
Nov	549 683	826 378	-276 695	15 071	18 655	-3 584	90 204	160 010	-69 807	242 588	252 402	-9 815	201 821	395 311	-193 489
Dez	559 595	854 376	-294 781	9 023	17 453	-8 430	94 748	165 607	-70 860	255 077	266 629	-11 552	200 747	404 686	-203 939
06 Jan	635 568	851 077	-215 509	10 008	13 205	-3 197	100 445	163 529	-63 085	280 083	261 283	18 800	245 033	413 060	-168 028
Fev	578 664	880 339	-301 675	8 546	13 160	-4 615	88 097	170 494	-82 397	275 223	262 286	12 937	206 798	434 398	-227 600
Mar	634 606	938 319	-303 712	12 465	19 120	-6 655	93 655	178 281	-84 626	310 933	277 187	33 746	217 553	463 731	-246 178
Abr	693 619	1 156 232	-462 613	17 331	17 843	-511	92 764	168 057	-75 294	362 076	511 384	-149 308	221 449	458 948	-237 500
Mai	651 701	1 312 724	-661 023	8 036	20 229	-12 193	88 698	176 501	-87 803	333 191	614 513	-281 322	221 776	501 482	-279 706
Jun	666 394	1 049 102	-382 709	11 243	27 843	-16 600	95 536	180 047	-84 511	333 557	319 550	14 006	226 059	521 662	-295 603
Jul	720 521	1 021 201	-300 680	9 709	23 314	-13 605	111 806	166 651	-54 845	328 156	297 199	30 957	270 850	534 037	-263 187
Ago	642 614	1 032 539	-389 925	10 380	28 905	-18 525	92 190	172 123	-79 933	312 812	291 862	20 950	227 232	539 649	-312 417

	1=4+7+10+13	2=5+8+11+14	3=1-2	4	5	6=4-5	7	8	9=7-8	10	11	12=10-11	13	14	15=13-14
	Credit	Debit	Balance	Credit	Debit	Balance	Credit	Debit	Balance	Credit	Debit	Balance	Credit	Debit	Balance
	Total			Compensation of employees			Direct			Portfolio[1]			Other[1]		
							Investment								

(1) Na sequência da alteração no tratamento estatístico dos "Activos de reserva", os rendimentos recebidos pelo Banco de Portugal passaram a estar registados, desde Janeiro de 1999, nas componentes "Rendimentos de Investimento de carteira" ou "Rendimentos de Outro investimento", consoante estejam associados a activos externos incluídos, respectivamente, em "Investimento de carteira" ou em "Outro investimento" e "Activos de reserva''. / As a result of the new statistical treatment of "Reserve assets", income received by the Banco de Portugal is recorded, since January 1999, under "Portfolio investment income" or "Other investment income", whether derived from external assets classified as, respectively, "Portfolio investment" or "Other investment" and "Reserve assets".

C.1.3.2 RENDIMENTOS DE INVESTIMENTO DIRECTO — DIRECT INVESTMENT INCOME

Fonte / Source: Banco de Portugal

10^3 euros

	Total			De acções e outras participações						De empréstimos e títulos de dívida		
				Dividendos e lucros distribuídos			Lucros reinvestidos					
	Crédito	Débito	Saldo	Crédito	Débito	Saldo	Crédito	Débito	Saldo	Crédito	Débito	Saldo
	1=4+7+10	2=5+8+11	3=1-2	4	5	6=4-5	7	8	9=7-8	10	11	12=10-11
03	1 164 748	1 881 594	-716 845	1 054 332	1 361 169	-306 837	-58 411	400 340	-458 750	168 826	120 084	48 742
04	1 630 858	2 190 022	-559 164	1 148 858	1 749 781	-600 924	386 983	358 276	28 707	95 018	81 965	13 053
05	1 108 679	1 965 730	-857 051	520 776	1 791 058	-1 270 283	518 010	106 037	411 973	69 893	68 634	1 259
05 Mar	95 594	164 890	-69 296	13 625	50 744	-37 119	72 735	107 190	-34 455	9 233	6 956	2 278
Abr	92 417	160 721	-68 304	66 038	122 767	-56 730	20 815	35 364	-14 549	5 564	2 590	2 974
Mai	88 351	160 927	-72 576	49 366	365 141	-315 775	36 664	-207 202	243 867	2 321	2 989	-667
Jun	95 176	169 375	-74 199	32 920	176 188	-143 267	53 973	-18 235	72 208	8 283	11 422	-3 139
Jul	95 833	167 886	-72 054	23 678	112 124	-88 446	63 549	46 088	17 462	8 605	9 674	-1 069
Ago	89 653	161 567	-71 914	7 518	58 713	-51 195	79 140	99 151	-20 010	2 995	3 704	-709
Set	94 053	165 236	-71 183	85 907	115 994	-30 086	782	42 159	-41 377	7 363	7 084	280
Out	90 427	160 005	-69 578	15 855	53 605	-37 749	70 761	104 822	-34 061	3 811	1 579	2 232
Nov	90 204	160 010	-69 807	4 035	149 682	-145 647	82 241	8 341	73 900	3 927	1 987	1 940
Dez	94 748	165 607	-70 860	213 533	412 431	-198 898	-126 994	-253 953	126 959	8 209	7 130	1 080
06 Jan	100 445	163 529	-63 085	7 344	55 839	-48 495	77 167	106 414	-29 247	15 933	1 277	14 657
Fev	88 097	170 494	-82 397	41 016	47 163	-6 147	43 836	115 341	-71 505	3 245	7 990	-4 745
Mar	93 655	178 281	-84 626	17 381	252 561	-235 180	67 693	-88 541	156 234	8 581	14 261	-5 680
Abr	92 764	168 057	-75 294	49 962	153 178	-103 217	36 274	9 583	26 692	6 528	5 297	1 231
Mai	88 698	176 501	-87 803	126 143	183 118	-56 975	-41 085	-20 183	-20 902	3 639	13 565	-9 926
Jun	95 536	180 047	-84 511	44 885	289 282	-244 397	40 675	-121 702	162 376	9 976	12 467	-2 491
Jul	111 806	166 651	-54 845	29 839	155 417	-125 579	55 303	8 393	46 910	26 665	2 841	23 824
Ago	92 190	172 123	-79 933	127 448	145 244	-17 796	-42 028	19 349	-61 377	6 770	7 530	-759

	1=4+7+10	2=5+8+11	3=1-2	4	5	6=4-5	7	8	9=7-8	10	11	12=10-11
	Credit	Debit	Balance	Credit	Debit	Balance	Credit	Debit	Balance	Credit	Debit	Balance
	Total			Dividends and profits distributed			Reinvested earnings			Income on debt		
				Income on shares and other equity								

C.1.3.3 RENDIMENTOS DE INVESTIMENTO DE CARTEIRA[1] — PORTFOLIO INVESTMENT INCOME[1]

Fonte / Source: Banco de Portugal

10^3 euros

	Total			De acções e outras participações			De títulos de dívida					
							Obrigações e outros títulos de dívida de longo prazo			Títulos de dívida de curto prazo		
	Crédito	Débito	Saldo	Crédito	Débito	Saldo	Crédito	Débito	Saldo	Crédito	Débito	Saldo
	1=4+7+10	2=5+8+11	3=1-2	4	5	6=4-5	7	8	9=7-8	10	11	12=10-11
03	2 036 457	2 253 249	-216 792	164 182	507 333	-343 151	1 667 269	1 574 276	92 993	205 006	171 640	33 366
04	2 434 949	2 655 179	-220 231	192 025	696 760	-504 734	2 028 166	1 706 378	321 787	214 757	252 041	-37 284
05	2 668 124	3 038 697	-370 573	273 299	1 018 737	-745 438	2 140 293	1 674 106	466 187	254 532	345 854	-91 321
05 Mar	225 378	208 959	16 419	25 875	46 652	-20 777	180 316	135 998	44 318	19 187	26 309	-7 122
Abr	241 326	381 695	-140 369	53 008	224 841	-171 833	169 976	129 244	40 732	18 343	27 611	-9 268
Mai	214 041	403 115	-189 074	30 975	250 423	-219 448	164 779	126 809	37 970	18 288	25 883	-7 595
Jun	197 312	223 478	-26 166	19 260	70 614	-51 354	159 498	125 746	33 752	18 554	27 118	-8 564
Jul	207 327	217 617	-10 290	19 647	53 832	-34 185	167 210	137 897	29 314	20 470	25 889	-5 419
Ago	200 651	211 527	-10 876	15 082	49 441	-34 358	164 569	134 544	30 025	21 000	27 542	-6 543
Set	221 633	224 560	-2 927	18 270	52 172	-33 902	180 233	144 379	35 854	23 131	28 010	-4 878
Out	239 233	231 543	7 690	18 757	51 803	-33 046	196 084	146 715	49 370	24 392	33 025	-8 634
Nov	242 588	252 402	-9 815	16 290	51 620	-35 330	198 625	166 307	32 318	27 673	34 476	-6 803
Dez	255 077	266 629	-11 552	18 071	68 897	-50 826	208 291	158 210	50 081	28 715	39 522	-10 807
06 Jan	280 083	261 283	18 800	30 499	57 856	-27 357	220 294	166 369	53 925	29 290	37 059	-7 769
Fev	275 223	262 286	12 937	19 698	57 812	-38 114	227 253	166 907	60 347	28 272	37 567	-9 295
Mar	310 933	277 187	33 746	34 640	57 387	-22 747	248 092	183 053	65 039	28 201	36 747	-8 545
Abr	362 076	511 384	-149 308	73 752	279 978	-206 226	259 842	192 193	67 648	28 482	39 213	-10 730
Mai	333 191	614 513	-281 322	41 924	385 898	-343 974	261 604	193 475	68 129	29 663	35 140	-5 477
Jun	333 557	319 550	14 006	26 326	79 270	-52 945	276 901	202 433	74 468	30 330	37 847	-7 517
Jul	328 156	297 199	30 957	26 407	65 747	-39 340	271 135	194 586	76 549	30 614	36 866	-6 252
Ago	312 812	291 862	20 950	20 046	59 629	-39 583	261 471	191 664	69 807	31 295	40 569	-9 274

	1=4+7+10	2=5+8+11	3=1-2	4	5	6=4-5	7	8	9=7-8	10	11	12=10-11
	Credit	Debit	Balance	Credit	Debit	Balance	Credit	Debit	Balance	Credit	Debit	Balance
	Total			Income on shares and other equity			Long-term debt securities			Short-term debt securities		
							Income on debt					

(1) Na sequência da alteração no tratamento estatístico dos "Activos de reserva", inclui, desde Janeiro 1999, os rendimentos recebidos pelo Banco de Portugal associados a activos externos registados em "Investimento de carteira". / As result of the statistical treatment of "Reserve assets", it includes, since January 1999, income received by the Banco de Portugal derived from external assets classified as "Portfolio investment".

C.1.4.1 TRANSFERÊNCIAS CORRENTES — CURRENT TRANSFERS

Fonte / Source: Banco de Portugal

10^3 euros

	Total		Públicas						Privadas					
			Total		Com a UE		Outras		Total		Remessas de emigrantes/imigrantes		Outras	
	Crédito	Débito	Crédito	Débito	Crédito	Débito	Crédito	Débito	Crédito	Débito	Crédito	Débito	Crédito	Débito
	1=3+9	2=4+10	3=5+7	4=6+8	5	6	7	8	9=11+13	10=12+14	11	12	13	14
03	5 695 100	2 822 107	2 259 558	1 681 948	2 169 907	1 404 430	89 651	277 518	3 435 542	1 140 159	2 433 777	467 100	1 001 765	673 059
04	5 750 059	2 960 121	2 158 265	1 623 829	2 018 379	1 324 559	139 886	299 270	3 591 794	1 336 292	2 442 164	485 596	1 149 629	850 696
05	5 651 349	3 455 630	2 129 083	1 819 488	1 982 303	1 439 202	146 781	380 286	3 522 266	1 636 142	2 277 231	563 362	1 245 035	1 072 780
05 Mar	557 065	249 959	292 230	128 854	283 492	101 527	8 737	27 326	264 835	121 105	164 699	45 581	100 137	75 525
Abr	417 143	222 276	139 148	100 873	132 469	77 369	6 679	23 505	277 995	121 403	175 682	42 540	102 313	78 862
Mai	407 210	270 598	104 549	128 732	78 651	102 850	25 898	25 882	302 662	141 866	167 168	44 916	135 494	96 950
Jun	536 081	265 095	221 399	141 605	212 030	107 768	9 369	33 837	314 683	123 490	213 957	47 138	100 726	76 352
Jul	658 563	284 128	274 223	133 923	266 883	102 400	7 340	31 523	384 340	150 204	286 542	48 719	97 798	101 486
Ago	370 544	302 959	87 548	156 666	72 442	104 083	15 106	52 583	282 996	146 293	205 105	53 851	77 892	92 442
Set	330 846	299 379	70 512	165 186	59 614	128 080	10 898	37 106	260 334	134 193	167 121	49 424	93 213	84 769
Out	477 751	230 676	202 886	88 236	195 289	68 309	7 597	19 927	274 865	142 440	180 972	49 655	93 893	92 785
Nov	353 293	283 558	75 340	149 967	63 550	119 213	11 790	30 754	277 953	133 591	176 521	50 727	101 433	82 864
Dez	642 358	349 127	292 843	167 043	278 368	119 265	14 474	47 778	349 516	182 084	230 599	54 413	118 917	127 671
06 Jan	704 874	509 704	424 764	355 679	419 358	327 945	5 407	27 733	280 110	154 025	169 359	48 544	110 751	105 481
Fev	488 992	439 902	123 007	305 169	117 127	287 709	5 880	17 459	365 985	134 733	158 290	43 498	207 695	91 235
Mar	555 674	272 936	252 657	132 494	246 528	98 759	6 129	33 734	303 017	140 442	188 529	51 509	114 488	88 933
Abr	455 496	266 742	176 591	124 575	171 096	90 297	5 495	34 278	278 904	142 167	176 943	43 258	101 961	98 910
Mai	392 545	247 959	53 605	112 522	46 227	95 416	7 378	17 106	338 939	135 438	194 501	57 256	144 439	78 181
Jun	630 877	228 636	299 141	93 957	272 085	71 412	27 056	22 545	331 736	134 679	203 436	50 306	128 301	84 373
Jul	583 587	311 861	123 290	151 341	114 671	110 049	8 620	41 291	460 296	160 520	335 212	50 562	125 084	109 958
Ago	427 048	283 959	93 122	147 151	87 064	124 609	6 057	22 542	333 926	136 809	213 489	58 373	120 437	78 435

	1=3+9	2=4+10	3=5+7	4=6+8	5	6	7	8	9=11+13	10=12+14	11	12	13	14
	Credit	Debit	Credit	Debit	Credit	Debit	Credit	Debit	Credit	Debit	Credit	Debit	Credit	Debit
	Total		Total		With the EU		Other		Total		Migrants' remittances		Other	
			Official						Private					

C.1.4.2 TRANSFERÊNCIAS CORRENTES - REMESSAS DE EMIGRANTES — EMIGRANTS' REMITTANCES

Fonte / Source: Banco de Portugal — 10^3 euros

	Total	União Europeia						Canadá	EUA	Suiça	Brasil	Venezuela	Resto do Mundo	Por memória: OCDE
		Total	Alemanha	Espanha	França	Luxemburgo	Reino Unido							
	1=2+8+...+13	2	3	4	5	6	7	8	9	10	11	12	13	14
03	2 433 777	1 487 631	205 644	69 892	886 090	87 225	177 543	83 157	272 122	516 587	9 480	9 724	55 075	2 373 382
04	2 442 164	1 519 574	178 783	60 971	964 129	75 800	181 442	73 946	231 901	531 061	6 578	7 505	71 600	2 367 060
05	2 277 231	1 384 835	164 488	51 559	908 876	69 564	147 171	73 305	218 369	519 890	8 865	6 133	65 834	2 204 944
05 Mar	164 699	102 492	12 162	3 440	67 595	5 588	10 783	4 816	14 824	37 555	1 030	504	3 478	160 181
Abr	175 682	111 453	13 300	3 871	72 327	4 822	13 486	4 447	16 029	38 092	539	573	4 550	170 850
Mai	167 168	101 017	12 769	4 059	63 231	4 841	12 207	4 988	19 216	35 943	666	660	4 678	161 774
Jun	213 957	125 075	15 291	5 741	75 977	5 574	18 597	9 283	19 723	51 924	1 288	662	6 002	206 944
Jul	286 542	193 152	17 540	5 350	139 846	11 545	14 460	8 636	21 613	56 873	523	301	5 445	280 901
Ago	205 105	127 523	14 510	4 224	86 877	6 398	12 191	7 558	20 393	41 618	971	589	6 453	197 945
Set	167 121	97 659	12 802	3 787	61 554	4 866	11 444	6 825	20 480	35 523	593	575	5 468	161 148
Out	180 972	105 829	13 832	4 867	66 334	4 284	12 686	6 361	19 170	41 736	546	627	6 703	174 052
Nov	176 521	97 844	13 080	4 253	63 344	3 334	10 534	6 804	19 367	45 375	642	393	6 094	169 908
Dez	230 599	122 921	14 665	4 594	79 233	8 933	11 534	6 462	19 177	73 054	620	328	8 037	222 277
06 Jan	169 359	101 640	11 679	4 371	67 585	5 387	9 233	4 465	19 491	36 750	218	832	5 963	162 685
Fev	158 290	96 578	10 884	3 664	61 513	5 922	10 645	5 833	17 382	30 786	348	820	6 542	151 468
Mar	188 529	116 526	15 409	4 386	74 690	5 737	11 596	5 138	22 148	36 128	650	1 268	6 671	180 853
Abr	176 943	112 716	14 366	5 312	76 076	4 253	8 431	5 490	15 780	35 399	814	502	6 241	169 847
Mai	194 501	120 915	17 692	5 162	74 102	6 150	14 032	6 506	16 884	41 278	977	2 006	5 934	186 527
Jun	203 436	127 048	16 476	5 321	79 064	6 551	15 732	6 201	19 357	42 875	377	440	7 137	195 984
Jul	335 212	227 919	20 418	6 251	163 454	15 212	16 601	7 003	23 489	66 931	1 101	387	8 382	325 995
Ago	213 489	138 474	12 874	5 302	92 064	9 190	14 868	6 074	19 963	41 375	625	640	6 337	206 359

	1=2+8+...+13	2	3	4	5	6	7	8	9	10	11	12	13	14
	Total	Total	Germany	Spain	France	Luxembourg	United Kingdom	Canada	USA	Switzerland	Brazil	Venezuela	Rest of the World	Memo item: OECD
		European Union												

C.1.5 BALANÇA DE CAPITAL — CAPITAL ACCOUNT

Fonte / Source: Banco de Portugal — 10^3 euros

	Total			Transferências públicas			Transferências privadas			Aquisição / cedência de activos não produzidos não financeiros		
	Crédito	Débito	Saldo	Crédito	Débito	Saldo	Crédito	Débito	Saldo	Crédito	Débito	Saldo
	1=4+7+10	2=5+8+11	3=1-2	4	5	6=4-5	7	8	9=7-8	10	11	12=10-11
03	2 859 852	207 947	2 651 905	2 744 687	23 155	2 721 532	62 435	145 191	-82 756	52 729	39 601	13 128
04	2 491 081	260 188	2 230 893	2 323 602	20 173	2 303 428	54 695	165 558	-110 864	112 785	74 456	38 329
05	2 018 794	279 033	1 739 761	1 845 748	52 099	1 793 649	53 105	155 485	-102 380	119 941	71 449	48 492
05 Mar	255 998	24 637	231 361	246 171	6 422	239 749	3 929	12 322	-8 393	5 898	5 893	5
Abr	64 347	24 179	40 169	54 797	4 368	50 430	3 246	11 410	-8 164	6 304	8 401	-2 097
Mai	75 484	17 181	58 302	64 836	2 367	62 468	5 553	11 869	-6 316	5 095	2 945	2 150
Jun	204 856	23 984	180 872	187 355	1 976	185 378	6 179	14 815	-8 636	11 322	7 192	4 130
Jul	192 474	29 715	162 760	172 782	9 065	163 717	6 990	12 476	-5 485	12 702	8 174	4 528
Ago	67 043	32 995	34 048	27 074	7 602	19 473	5 861	17 168	-11 307	34 108	8 225	25 883
Set	200 656	24 980	175 676	183 839	1 507	182 332	3 654	15 916	-12 262	13 163	7 557	5 606
Out	253 315	20 507	232 808	246 378	3 963	242 415	4 241	12 896	-8 656	2 696	3 648	-952
Nov	163 546	17 613	145 933	158 617	2 715	155 902	3 256	12 564	-9 308	1 673	2 335	-662
Dez	419 521	24 791	394 730	406 449	3 517	402 932	3 771	12 152	-8 381	9 301	9 123	178
06 Jan	356 535	25 349	331 186	348 281	2 624	345 658	4 056	16 467	-12 411	4 198	6 259	-2 060
Fev	97 144	21 937	75 207	92 568	7 818	84 750	3 353	11 644	-8 290	1 222	2 475	-1 253
Mar	88 479	38 148	50 330	81 781	2 511	79 270	3 029	15 209	-12 180	3 669	20 429	-16 760
Abr	48 713	27 878	20 835	42 725	862	41 863	3 588	12 769	-9 182	2 400	14 246	-11 846
Mai	51 049	35 604	15 445	39 832	4 523	35 308	3 658	14 621	-10 963	7 559	16 459	-8 900
Jun	62 040	21 164	40 877	57 481	4 751	52 730	2 510	12 346	-9 836	2 049	4 067	-2 017
Jul	275 265	22 582	252 683	264 064	8 846	255 218	3 636	10 068	-6 431	7 565	3 669	3 896
Ago	139 561	23 359	116 203	95 013	3 288	91 725	3 502	13 494	-9 992	41 046	6 576	34 469

	1=4+7+10	2=5+8+11	3=1-2	4	5	6=4-5	7	8	9=7-8	10	11	12=10-11
	Credit	Debit	Balance	Credit	Debit	Balance	Credit	Debit	Balance	Credit	Debit	Balance
	Total			Official transfers			Private transfers			Acquisition / disposal of non-produced, non-financial assets		

C.1.6 TRANSFERÊNCIAS COM A UNIÃO EUROPEIA[1] — TRANSFERS WITH THE EUROPEAN UNION[1]

Fonte / Source: Banco de Portugal

10^3 euros

	Correntes									De capital					Saldo
	Créditos						Débitos			Créditos					
	Reembolsos	FEOGA-Garantia	FEOGA - Orientação	FEDER	FSE	Outros recebimentos	Contribuição financeira	Direitos aduaneiros e direitos niveladores agrícolas	Outros	Fundo de Coesão	FEDER	PEDIP	FEOGA-Orientação	Outros recebimentos	
	1	2	3	4	5	6	7	8	9	10	11	12	13	14	15=1+...+6+10 +...+14-(7+8+9)
03	5 873	849 862	58 214	392 589	764 750	98 619	1 270 326	130 426	3 678	265 643	2 224 672	0	232 854	20 101	3 508 747
04	23 979	823 157	72 438	299 315	731 772	67 718	1 159 091	162 292	3 176	316 485	1 696 118	0	289 753	20 824	3 016 999
05	5 885	891 858	50 388	240 433	696 196	97 544	1 280 040	144 035	15 127	270 289	1 362 452	0	201 550	9 686	2 387 078
05 Mar	0	158 640	12 032	31 664	79 482	1 675	89 072	12 411	45	18 617	179 427	0	48 127	0	428 136
Abr	0	49 210	0	7 208	69 612	6 439	66 804	10 078	487	13 950	40 847	0	0	0	109 898
Mai	0	49 260	0	4 961	21 100	3 330	89 072	12 194	1 585	36 561	28 110	0	0	0	40 471
Jun	0	119 280	0	25 506	59 626	7 617	89 072	18 052	644	42 820	144 535	0	0	0	291 616
Jul	0	24 220	9 046	21 741	197 633	14 243	89 072	12 867	461	13 031	123 198	0	36 186	0	336 898
Ago	0	45 370	0	4 260	12 045	10 767	90 512	12 554	1 016	2 753	24 143	0	0	0	-4 746
Set	0	19 200	3 026	26 514	6 182	4 692	111 292	10 960	5 827	19 914	150 248	0	12 102	1 212	115 010
Out	4 905	18 480	0	34 988	132 964	3 952	57 992	10 042	274	48 112	198 266	0	0	0	373 358
Nov	490	0	10 855	14 445	24 681	13 079	105 962	11 133	2 118	25 886	81 857	0	43 418	7 408	102 906
Dez	490	109 368	15 429	52 201	92 819	8 062	105 972	12 965	329	48 092	295 804	0	61 717	826	565 542
06 Jan	50 176	298 650	0	52 646	0	17 885	316 091	11 103	752	44 334	298 330	0	0	5 538	439 614
Fev	0	92 340	15 079	2 448	2 785	4 475	276 552	10 905	253	7 063	13 872	0	60 316	223	-89 109
Mar	0	53 300	3 351	10 871	175 925	3 080	81 244	17 355	160	6 773	61 602	0	13 405	0	229 549
Abr	0	157 960	678	6 657	0	5 802	80 501	9 647	150	2 292	37 722	0	2 711	0	123 524
Mai	0	22 630	0	1 954	16 703	4 940	80 501	14 817	98	32 579	7 253	0	0	0	-9 357
Jun	0	49 960	0	7 507	208 775	5 842	58 186	13 114	112	14 933	42 542	0	0	0	258 148
Jul	0	23 750	0	42 532	35 621	12 767	96 993	12 906	151	23 049	241 015	0	0	0	268 686
Ago	0	57 460	8 002	7 464	8 796	5 342	112 526	11 819	264	20 627	42 299	0	32 009	0	57 390

	1	2	3	4	5	6	7	8	9	10	11	12	13	14	15=1+...+6+10 +...+14-(7+8+9)
	Reimbursements	EAGGF-Guarantee	EAGGF-Guidance	ERDF	ESF	Other receipts	Financial contribution	Customs and levelling duties	Other	Social cohesion fund	ERDF	PEDIP	EAGGF-Guidance	Other receipts	Balance
	Credits						Debits			Credits					
	Current									Capital					

(1) Inclui rubricas da Balança Corrente e da Balança de Capital. / Includes Current and Capital accounts items.

C.1.7 BALANÇA DE PAGAMENTOS TECNOLÓGICA[1] — TECHNOLOGICAL BALANCE OF PAYMENTS[1]

Fonte / Source: Banco de Portugal

10^3 euros

	Total			Direitos de aquisição e utilização de patentes, marcas e direitos similares[2]			Serviços de assistência técnica			Serviços de investigação e desenvolvimento			Outros serviços de natureza técnica		
	Crédito	Débito	Saldo	Crédito	Débito	Saldo	Crédito	Débito	Saldo	Crédito	Débito	Saldo	Crédito	Débito	Saldo
	1=4+7+10+13	2=5+8+11+14	3=1-2	4	5	6=4-5	7	8	9=7-8	10	11	12=10-11	13	14	15=13-14
03	355 251	657 462	-302 211	41 332	259 253	-217 921	136 750	167 459	-30 709	24 745	21 600	3 144	152 425	209 150	-56 725
04	434 279	710 244	-275 965	43 942	295 184	-251 241	172 051	201 245	-29 194	23 323	13 285	10 037	194 962	200 530	-5 567
05	449 614	731 599	-281 985	52 169	252 282	-200 113	183 521	229 054	-45 533	28 969	21 946	7 024	184 955	228 317	-43 362
05 Mar	32 196	65 924	-33 728	3 552	22 517	-18 964	10 588	16 246	-5 658	1 157	1 518	-362	16 899	25 644	-8 744
Abr	30 798	71 824	-41 027	4 463	32 310	-27 847	11 955	24 090	-12 134	1 685	755	930	12 693	14 669	-1 975
Mai	31 069	47 137	-16 068	4 202	17 507	-13 305	11 666	9 718	1 948	2 909	825	2 084	12 292	19 087	-6 795
Jun	37 662	71 698	-34 035	5 770	17 745	-11 975	14 912	26 300	-11 387	2 165	1 381	784	14 815	26 272	-11 457
Jul	36 332	47 227	-10 895	3 077	15 155	-12 078	12 708	10 252	2 456	4 288	1 478	2 810	16 259	20 342	-4 083
Ago	39 475	53 022	-13 548	5 834	24 035	-18 202	16 739	8 830	7 909	1 572	3 942	-2 370	15 331	16 216	-885
Set	37 391	65 963	-28 572	3 595	16 119	-12 523	15 306	31 219	-15 913	2 675	1 631	1 044	15 815	16 994	-1 179
Out	43 731	52 877	-9 146	3 526	16 829	-13 303	18 611	16 410	2 201	2 577	2 956	-379	19 017	16 682	2 335
Nov	42 236	50 317	-8 081	3 378	17 401	-14 023	22 908	14 200	8 708	2 414	1 898	516	13 536	16 819	-3 282
Dez	54 202	90 840	-36 638	5 377	26 981	-21 604	25 873	38 967	-13 094	2 980	2 358	622	19 972	22 534	-2 562
06 Jan	74 662	54 409	20 253	2 938	19 558	-16 619	44 044	12 210	31 834	4 096	1 167	2 928	23 583	21 474	2 109
Fev	40 569	60 903	-20 334	7 702	29 465	-21 763	15 989	11 662	4 327	2 472	2 245	227	14 407	17 531	-3 125
Mar	72 511	81 552	-9 041	7 197	38 654	-31 457	26 599	15 755	10 843	2 087	1 560	527	36 628	25 582	11 046
Abr	51 099	56 672	-5 573	8 209	30 355	-22 146	20 937	12 251	8 687	2 491	1 220	1 271	19 462	12 847	6 615
Mai	52 168	70 657	-18 489	9 559	34 914	-25 355	18 313	16 051	2 262	5 176	1 496	3 680	19 120	18 196	924
Jun	52 072	68 754	-16 682	10 011	21 754	-11 743	16 533	26 449	-9 915	3 233	1 239	1 994	22 294	19 311	2 983
Jul	55 756	51 185	4 571	5 560	16 696	-11 136	21 089	10 709	10 380	5 413	1 444	3 970	23 693	22 337	1 357
Ago	88 188	58 188	30 000	38 526	28 969	9 556	21 536	11 850	9 687	3 670	1 127	2 543	24 456	16 242	8 214

	1=4+7+10+13	2=5+8+11+14	3=1-2	4	5	6=4-5	7	8	9=7-8	10	11	12=10-11	13	14	15=13-14
	Credit	Debit	Balance	Credit	Debit	Balance	Credit	Debit	Balance	Credit	Debit	Balance	Credit	Debit	Balance
	Total			Acquisition and use of royalties and license fees[2]			Technical assistance services			Research and development services			Other technical services		

(1) De acordo com a metodologia da OCDE incorpora rubricas da Balança corrente e da Balança de capital. / According to OECD methodologies includes Current and Capital accounts items.
(2) As séries de "Direitos de aquisição e utilização de patentes, marcas e direitos similares" reflectem uma revisão das anteriores séries de "Direitos de utilização e propriedade industrial", efectuada desde 1996, procurando traduzir com maior fiabilidade as transacções associadas a direitos de utilização de tecnologia e uma maior adequação à metodologia preconizada pela OCDE nesta matéria./ The series of "Acquisition and use of Royalties and license fees" replace the former series "Royalties and license fees and industrial property", reviewed since 1996, increasing the reliability of the transactions associated with royalties and license fees of technology and reflecting a better adequacy to the OECD methodologies in this framework.

C.2 Balança financeira

C.2 Financial account

C.2.0 BALANÇA FINANCEIRA[a)(b)]
Valores líquidos

FINANCIAL ACCOUNT[a)(b)]
Net figures

Fonte / Source: Banco de Portugal

10^6 euros

		Séries no Quadro/ Coluna 1	2003 2	2004 3	2005 4	Jan - Ago 2005 5	Jan - Ago 2006 6		
1	Balança Financeira	C.2.1/1	6 226.1	9 123.2	12 873.0	8 916.7	9 059.5	Financial account	1
2	Investimento directo[1]	C.2.1/2	500.8	-4 503.1	1 581.7	777.5	1 736.6	Direct investment[1]	2
3	Investimento de Portugal no exterior	C.2.1/3(*)	-7 112.7	-6 409.1	-921.9	-1 676.4	-797.1	Portuguese investment abroad	3
4	Outras instituições financeiras monetárias[2]	C.2.2.2/27(**)	-134.2	-263.6	-408.5	-156.8	252.2	Other monetary financial institutions[2]	4
5	Outros sectores residentes	(*)-(**)	-6 978.5	-6 145.5	-513.4	-1 519.6	-1 049.4	Other resident sectors	5
6	Investimento do exterior em Portugal	C.2.1/4(x)	7 613.5	1 906.0	2 503.6	2 453.9	2 533.8	Foreign investment in Portugal	6
7	Outras instituições financeiras monetárias	C.2.3.2/27(y)	360.3	72.6	-0.4	61.3	297.1	Other monetary financial institutions	7
8	Outros sectores residentes	(x)-(y)	7 253.3	1 833.4	2 504.0	2 392.6	2 236.6	Other resident sectors	8
9	Investimento de carteira	C.2.1/5	-5 089.7	666.4	-1 586.4	842.5	-8 673.0	Portfolio investment	9
10	Activos	C.2.1/6	-18 945.6	-10 936.9	-15 418.0	-7 323.2	-9 611.5	Assets	10
11	Acções e outras participações	C.2.4.1/6+9	-528.3	-1 368.8	-1 121.2	-582.7	-2 128.7	Shares and other equity	11
12	Autoridades Monetárias[2]	C.2.4.2/6	0.0	0.0	0.0	0.0	0.0	Monetary Authorities[2]	12
13	Administrações Públicas[2]	C.2.4.3/6+9	-183.5	-239.6	388.9	330.8	-82.4	General Government[2]	13
14	Outras instituições financeiras monetárias	C.2.4.4/6+9	239.7	-232.3	-364.2	-147.5	-171.7	Other monetary financial institutions	14
15	Outros sectores residentes	C.2.4.5/6+9	-584.5	-896.9	-1 145.8	-766.1	-1 874.6	Other resident sectors	15
16	Obrigações e outros títulos de dívida de longo prazo	C.2.4.1/12	-13 653.2	-11 654.7	-11 441.0	-4 781.5	-9 114.6	Long- term debt securities	16
17	Autoridades Monetárias	C.2.4.2/9	-941.4	-956.1	1 217.0	1 004.2	-1 990.5	Monetary Authorities	17
18	Administrações Públicas	C.2.4.3/12	-102.9	77.6	-501.2	-515.5	-22.5	General Government	18
19	Outras instituições financeiras monetárias	C.2.4.4/12	-5 350.6	-4 809.6	-2 768.2	468.0	27.4	Other monetary financial institutions	19
20	Outros sectores residentes	C.2.4.5/12	-7 258.3	-5 966.7	-9 388.7	-5 738.2	-7 128.9	Other resident sectors	20
21	Títulos de dívida de curto prazo	C.2.4.1/15	-4 764.1	2 086.6	-2 855.8	-1 959.0	1 631.8	Short- term debt securities	21
22	Autoridades Monetárias	C.2.4.2/12	-4 167.4	1 909.7	-2 229.5	-959.8	2 183.2	Monetary Authorities	22
23	Administrações Públicas	C.2.4.3/15	-20.3	17.1	-2.7	-1.6	-1.9	General Government	23
24	Outras instituições financeiras monetárias	C.2.4.4/15	-384.0	293.5	-116.4	-614.5	-428.7	Other monetary financial institutions	24
25	Outros sectores residentes	C.2.4.5/15	-192.4	-133.8	-507.2	-383.0	-120.8	Other resident sectors	25
26	Passivos	C.2.1/7	13 855.9	11 603.4	13 831.7	8 165.8	938.5	Liabilities	26
27	Acções e outras participações	C.2.5.1/6+9	8 493.7	5 630.3	4 692.9	597.1	539.0	Shares and other equity	27
28	Outras instituições financeiras monetárias	C.2.5.3/6+9	-63.0	-120.6	650.3	526.1	756.9	Other monetary financial institutions	28
29	Outros sectores residentes	C.2.5.4/6+9	8 556.7	5 751.0	4 042.6	71.0	-217.9	Other resident sectors	29
30	Obrigações e outros títulos de dívida de longo prazo	C.2.5.1/12	3 738.2	1 099.2	4 900.0	5 378.5	4 111.2	Long- term debt securities	30
31	Autoridades Monetárias		0.0	0.0	0.0	0.0	0.0	Monetary Authorities	31
32	Administrações Públicas	C.2.5.2/6	2 339.9	1 085.2	7 089.9	6 285.2	4 430.4	General Government	32
33	Outras instituições financeiras monetárias	C.2.5.3/12	-579.1	-472.4	-5 296.8	-1 394.7	-185.7	Other monetary financial institutions	33
34	Outros sectores residentes	C.2.5.4/12	1 977.4	486.4	3 106.9	488.0	-133.6	Other resident sectors	34
35	Títulos de dívida de curto prazo	C.2.5.1/15	1 623.9	4 873.8	4 238.8	2 190.2	-3 711.7	Short- term debt securities	35
36	Autoridades Monetárias		0.0	0.0	0.0	0.0	0.0	Monetary Authorities	36
37	Administrações Públicas	C.2.5.2/9	2 698.9	4 909.0	2 927.1	2 298.6	-2 072.6	General Government	37
38	Outras instituições financeiras monetárias	C.2.5.3/15	516.8	-527.0	-936.1	-936.1	0.3	Other monetary financial institutions	38
39	Outros sectores residentes	C.2.5.4/15	-1 591.8	491.9	2 247.8	827.7	-1 639.4	Other resident sectors	39
40	Derivados financeiros	C.2.1/8	61.9	-71.6	-172.3	-39.8	-242.7	Financial derivatives	40
41	Autoridades Monetárias	C.2.6/3+4	4.6	1.1	2.2	1.3	0.7	Monetary Authorities	41
42	Administrações Públicas	C.2.6/5+6	-85.2	-19.8	-28.8	-97.1	-123.3	General Government	42
43	Outras instituições financeiras monetárias	C.2.6/7+8	94.4	-22.2	-110.2	74.0	-181.0	Other monetary financial institutions	43
44	Outros sectores residentes	C.2.6/9+10	48.2	-30.7	-35.5	-17.9	60.9	Other resident sectors	44
45	Outro investimento	C.2.1/9	4 954.8	11 498.4	11 619.3	7 153.7	14 399.6	Other investment	45
46	Activos	C.2.1/10	-8 079.3	52.8	114.1	-3 346.8	-3 276.3	Assets	46
47	Autoridades Monetárias	C.2.7.1/3	331.0	-785.9	-575.6	-451.7	-1 269.9	Monetary Authorities	47
48	Administrações Públicas	C.2.7.1/5	-4.6	188.3	22.1	22.5	16.9	General Government	48
49	Outras instituições financeiras monetárias	C.2.7.1/7	-8 087.1	-1 048.3	-927.9	-3 738.2	-263.2	Other monetary financial institutions	49
50	Outros sectores residentes	C.2.7.1/9	-318.6	1 698.6	1 595.5	820.6	-1 760.2	Other resident sectors	50
51	Passivos	C.2.1/11	13 034.1	11 445.6	11 505.3	10 500.5	17 675.9	Liabilities	51
52	Autoridades Monetárias	C.2.7.1/4	-5 618.3	5 935.9	4 128.0	4 557.4	-84.0	Monetary Authorities	52
53	Administrações Públicas	C.2.7.1/6	-25.0	359.8	-708.4	-640.0	239.7	General Government	53
54	Outras instituições financeiras monetárias	C.2.7.1/8	17 447.2	2 787.7	7 603.2	7 386.2	17 870.0	Other monetary financial institutions	54
55	Outros sectores residentes	C.2.7.1/10	1 230.3	2 362.3	482.4	-803.0	-349.9	Other resident sectors	55
56	Activos de reserva[3]	C.2.1/12	5 798.3	1 533.0	1 430.7	182.7	1 838.9	Reserve assets[3]	56
57	Ouro monetário	C.2.8/2	775.4	587.9	516.3	381.6	242.8	Monetary gold	57
58	Direitos de saque especiais	C.2.8/3	-6.6	-3.6	-9.3	-7.6	-2.9	Special drawing rights	58
59	Posição de reserva no FMI	C.2.8/4	-72.9	102.8	159.4	54.4	30.2	Reserve position in the IMF	59
60	Activos cambiais	C.2.8/5	5 102.5	845.9	764.2	-245.6	1 568.7	Foreign exchange	60
61	Outros activos	C.2.8/9	0.0	0.0	0.0	0.0	0.0	Other assets	61

	1 Series in Table/ Column	2 2003	3 2004	4 2005	5 Jan - Aug 2005	6 Jan - Aug 2006	

(1) Inclui investimento imobiliário. / Includes real estate investment.
(2) Sobre o conteúdo, ver notas no fim da publicação. / For information on coverage see notes at the end of this publication.
(3) A partir de Janeiro de 1999 são considerados activos de reserva apenas os activos do Banco de Portugal face a não residentes da área do euro e denominados em moedas de países fora desta área, havendo lugar a uma quebra de série. / From January 1999 onwards reserve assets include only Banco de Portugal claims on non-euro area residents denominated in non-euro area currencies, thus implying a break in the series .

C.2.1 BALANÇA FINANCEIRA[(a)(b)]
Principais componentes
Valores líquidos

FINANCIAL ACCOUNT[(a)(b)]
Main items
Net figures

Fonte / Source: Banco de Portugal

10^3 euros

	Total	Investimento directo[(1)]						Investimento de carteira			Derivados financeiros	Outro investimento			Activos de reserva
		Total[(2)]	De Portugal no exterior	Do exterior em Portugal	do qual: excluindo empresas localizadas nas Zonas Francas da Madeira e dos Açores			Total[(2)]	Activos	Passivos		Total[(2)]	Activos	Passivos	
					Total	De Portugal no exterior	Do exterior em Portugal								
	1=2+8+11+12+15	2=3+4	3	4	5=6+7	6	7	8=9+10	9	10	11	12=13+14	13	14	15
03	6 226 088	500 799	-7 112 739	7 613 538	1 016 432	572 827	443 605	-5 089 725	-18 945 611	13 855 886	61 902	4 954 790	-8 079 346	13 034 136	5 798 323
04	9 123 196	-4 503 052	-6 409 097	1 906 046	-1 036 450	-3 356 775	2 320 325	666 435	-10 936 936	11 603 371	-71 577	11 498 395	52 755	11 445 640	1 532 995
05	12 873 024	1 581 704	-921 877	2 503 581	1 070 180	-1 621 390	2 691 570	-1 586 368	-15 418 042	13 831 673	-172 293	11 619 317	114 051	11 505 266	1 430 664
05 Mar	1 688 510	-79 578	-75 079	-4 499	-79 218	-71 463	-7 756	-1 302 031	-1 714 125	412 094	93 075	2 957 526	1 553 403	1 404 123	19 518
Abr	1 899 949	16 260	-492 537	508 797	12 970	-479 396	492 366	2 275 566	-269 307	2 544 872	-32 653	6 825	-1 171 044	1 177 869	-366 049
Mai	1 207 522	41 747	-102 385	144 132	-259 106	-139 606	-119 500	-1 863 363	-1 274 923	-588 440	24 570	2 933 322	2 470 038	463 284	71 245
Jun	444 156	-146 916	-279 881	132 965	-155 911	-257 282	101 371	1 005 645	-1 231 580	2 237 226	-41 198	-313 790	-1 389 125	1 075 335	-59 586
Jul	-268 411	147 729	-415 580	563 310	149 845	-553 221	703 066	771 884	203 907	567 977	47 881	-1 537 166	-1 125 946	-411 220	301 261
Ago	1 463 802	-165 493	-30 237	-135 256	-138 481	-26 926	-111 555	727 781	-1 772 095	2 499 876	44 436	907 636	-976 205	1 883 841	-50 558
Set	1 884 834	657 564	664 580	-7 016	77 446	81 753	-4 307	-817 074	-2 810 062	1 992 987	-141 877	2 041 937	-390 666	2 432 603	144 284
Out	477 577	145 508	-91 146	236 654	170 648	-79 687	250 335	-3 786 632	-1 024 576	-2 762 056	174 501	3 769 146	-1 845 459	5 614 605	175 054
Nov	944 766	-582 693	-558 582	-24 112	-404 808	-381 384	-23 423	3 292 474	-199 305	3 491 779	-79 399	-1 594 330	-290 588	-1 303 743	-91 285
Dez	649 175	583 831	739 663	-155 832	716 598	568 906	147 691	-1 117 672	-4 060 850	2 943 178	-85 745	248 845	5 987 590	-5 738 745	1 019 916
06 Jan	1 040 366	625 568	77 018	548 550	560 458	93 855	466 603	-3 540 928	-1 961 207	-1 579 721	-82 370	3 693 482	-3 371 838	7 065 321	344 614
Fev	1 822 435	2 596	-117 793	120 389	88 284	-27 429	115 712	-910 538	-1 044 808	134 270	-142 987	2 618 936	-508 868	3 127 804	254 428
Mar	343 563	-257 895	-251 394	-6 501	-240 581	-224 500	-16 081	-1 932 956	-1 646 938	-286 017	23 342	2 049 621	-3 817 515	5 867 136	461 451
Abr	1 266 582	433 318	-212 830	646 148	439 341	-184 133	623 474	-683 403	-1 681 981	998 578	-48 180	1 388 646	1 743 348	-354 702	176 201
Mai	1 233 750	557 753	-17 429	575 182	553 768	-7 645	561 412	-2 664 621	-2 248 189	-416 432	34 088	3 068 243	1 072 359	1 995 884	238 287
Jun	644 866	-130 939	-157 579	26 640	-79 921	-111 190	31 270	-1 805	-1 507 639	1 505 834	-33 490	691 854	-522 831	1 214 686	119 245
Jul	1 162 623	407 634	-115 940	523 573	409 229	-72 254	481 483	-1 332 819	-857 056	-475 763	41 012	2 057 331	3 823 080	-1 765 749	-10 534
Ago	1 545 318	98 599	-1 185	99 785	63 603	-35 132	98 736	2 394 117	1 336 358	1 057 759	-34 069	-1 168 532	-1 694 007	525 475	255 202

	Total	Direct investment[(1)]						Portfolio investment			Financial derivatives	Other investment			Reserve assets
		Total[(2)]	Portuguese investment abroad	Foreign investment in Portugal	Total	Portuguese investment abroad	Foreign investment in Portugal	Total[(2)]	Assets	Liabilities		Total[(2)]	Assets	Liabilities	
					of which: excluding corporations located in the Madeira and Azores off-shores										
	1=2+8+11+12+15	2=3+4	3	4	5=6+7	6	7	8=9+10	9	10	11	12=13+14	13	14	15

(1) Inclui investimento imobiliário. / Includes real estate investment.
(2) A análise destas rubricas em termos líquidos é particularmente relevante quando ocorram operações que se compensam em termos de activo e passivo, caso em que apenas os valores líquidos explicitarão adequadamente a situação verificada. (Ver nota (b) no fim da publicação). / The analysis of these items in net terms is particularly relevant when there are transactions affecting both assets and liabilities. In these cases, only net figures will appropriately express the correct result. (See note (b) at the end of this publication).

C.2.2.1 INVESTIMENTO DIRECTO DE PORTUGAL NO EXTERIOR (continua)
Por tipo de operação

PORTUGUESE DIRECT INVESTMENT ABROAD (to be continued)
By type of operation

Fonte / Source: Banco de Portugal

10^3 euros

	Total			No capital de empresas											
				Total			Constituição de empresas			Aumento de capital[(1)]			Aquisição de quotas / acções		
	Crédito	Débito	Saldo	Crédito	Débito	Saldo	Crédito	Débito	Saldo	Crédito	Débito	Saldo	Crédito	Débito	Saldo
	1=4+16+19+22 +25+28	2=5+17+20+23 +26+29	3=1-2	4=7+10+13	5=8+11+14	6=4-5	7	8	9=7-8	10	11	12=10-11	13	14	15=13-14
03	4 260 160	11 372 900	-7 112 739	1 118 973	7 536 537	-6 417 565	22 185	10 732	11 452	109 227	787 396	-678 169	987 561	6 738 409	-5 750 848
04	5 930 879	12 339 976	-6 409 097	1 774 473	7 004 476	-5 230 003	49 533	69 757	-20 224	486 070	1 523 793	-1 037 723	1 238 870	5 410 926	-4 172 056
05	4 292 490	5 214 367	-921 877	1 834 452	1 105 883	728 569	81 952	15 242	66 710	15 666	333 897	-318 231	1 736 834	756 744	980 090
05 Mar	99 515	174 594	-75 079	26 298	7 262	19 036	0	579	-579	994	2 622	-1 628	25 304	4 061	21 243
Abr	403 501	896 038	-492 537	1 561	423 077	-421 516	150	424	-274	0	5 328	-5 328	1 411	417 325	-415 914
Mai	151 378	253 763	-102 385	3 477	21 760	-18 284	132	1 303	-1 171	1 100	4 496	-3 396	2 244	15 962	-13 718
Jun	170 102	449 983	-279 881	1 742	46 496	-44 755	0	1 387	-1 387	655	5 947	-5 292	1 087	39 163	-38 076
Jul	278 074	693 655	-415 580	92 522	47 332	45 190	17 836	367	17 469	200	2 425	-2 225	74 486	44 540	29 946
Ago	213 249	243 486	-30 237	15 691	13 947	1 744	0	2 964	-2 964	9 721	3 974	5 747	5 970	7 009	-1 039
Set	905 587	241 007	664 580	678 890	45 865	633 025	214	743	-529	0	1 294	-1 294	678 676	43 828	634 848
Out	208 749	299 895	-91 146	68 091	105 436	-37 345	50	2 012	-1 962	300	13 376	-13 076	67 741	90 048	-22 307
Nov	184 031	742 613	-558 582	58 448	302 820	-244 372	0	2 373	-2 373	0	282 132	-282 132	58 448	18 316	40 132
Dez	1 480 568	740 906	739 663	838 122	67 539	770 583	63 565	1 165	62 400	2 696	11 714	-9 018	771 862	54 660	717 202
06 Jan	334 861	257 842	77 018	254 010	51 725	202 285	2 479	1 175	1 303	246 880	2 712	244 168	4 651	47 837	-43 186
Fev	332 095	449 888	-117 793	103 075	108 675	-5 601	0	389	-389	0	6 772	-6 772	103 075	101 514	1 561
Mar	84 904	336 297	-251 394	48 327	60 696	-12 369	0	434	-434	9 473	8 619	854	38 854	51 643	-12 789
Abr	194 806	407 636	-212 830	77 084	46 577	30 507	0	1 081	-1 081	0	6 661	-6 661	77 084	38 836	38 248
Mai	169 845	187 274	-17 429	16 920	38 801	-21 881	0	11 475	-11 475	4 798	15 814	-11 016	12 122	11 512	610
Jun	184 647	342 225	-157 579	110 232	211 091	-100 858	5 929	3 367	2 562	56 365	155 561	-99 197	47 939	52 162	-4 224
Jul	231 360	347 300	-115 940	153 205	126 719	26 485	2 000	694	1 306	7 531	4 312	3 219	143 673	121 713	21 960
Ago	183 517	184 702	-1 185	9 280	24 141	-14 861	448	559	-112	0	3 630	-3 630	8 832	19 951	-11 119

	Total			Equity capital											
				Total			Establishment of new companies			Equity increases[(1)]			Total / partial purchase of establishments		
	Credit	Debit	Balance	Credit	Debit	Balance	Credit	Debit	Balance	Credit	Debit	Balance	Credit	Debit	Balance
	1=4+16+19+22 +25+28	2=5+17+20+23 +26+29	3=1-2	4=7+10+13	5=8+11+14	6=4-5	7	8	9=7-8	10	11	12=10-11	13	14	15=13-14

C.2.2.1 INVESTIMENTO DIRECTO DE PORTUGAL NO EXTERIOR (continuação)
Por tipo de operação

PORTUGUESE DIRECT INVESTMENT ABROAD (continued)
By type of operation

Fonte / Source: Banco de Portugal

10^3 euros

	Lucros reinvestidos[2]			Créditos, empréstimos e suprimentos						Operações sobre imóveis[3]			Outros		
				de longo prazo			de curto prazo								
	Crédito	Débito	Saldo	Crédito	Débito	Saldo	Crédito	Débito	Saldo	Crédito	Débito	Saldo	Crédito	Débito	Saldo
	16	17	18=16-17	19	20	21=19-20	22	23	24=22-23	25	26	27=25-26	28	29	30=28-29
03	1 192 292	1 133 881	58 411	1 839 194	2 506 721	-667 527	97 294	91 684	5 610	8 697	50 333	-41 637	3 711	53 743	-50 032
04	1 166 755	1 553 738	-386 983	2 415 763	3 109 898	-694 135	541 034	510 647	30 387	28 308	73 643	-45 335	4 547	87 575	-83 028
05	455 097	973 107	-518 010	1 652 760	2 155 757	-502 997	315 460	477 416	-161 956	26 614	129 141	-102 527	8 107	373 063	-364 956
05 Mar	19 735	92 471	-72 735	47 256	59 705	-12 449	5 365	2 100	3 265	861	7 038	-6 177	0	6 019	-6 019
Abr	37 864	58 679	-20 815	343 936	377 662	-33 726	19 021	23 648	-4 627	1 119	8 311	-7 192	0	4 660	-4 660
Mai	28 220	64 884	-36 664	113 111	149 041	-35 930	0	550	-550	6 486	8 345	-1 859	83	9 182	-9 099
Jun	22 126	76 098	-53 973	138 977	312 724	-173 747	929	826	103	2 033	11 696	-9 663	4 296	2 143	2 153
Jul	20 906	84 455	-63 549	51 716	534 815	-483 098	108 769	3 192	105 578	4 161	12 891	-8 730	0	10 971	-10 971
Ago	19 045	98 185	-79 140	89 710	30 920	58 789	83 454	86 561	-3 108	2 356	8 189	-5 833	2 993	5 683	-2 690
Set	55 832	56 614	-782	169 086	115 554	53 531	810	650	160	969	12 465	-11 496	0	9 858	-9 858
Out	19 987	90 748	-70 761	113 908	85 167	28 741	2 615	6	2 609	3 414	10 177	-6 763	734	8 362	-7 628
Nov	18 941	101 183	-82 241	49 856	59 451	-9 594	55 903	259 877	-203 974	882	12 278	-11 395	0	7 005	-7 005
Dez	174 557	47 562	126 994	458 487	303 885	154 602	7 520	4 576	2 943	1 882	25 164	-23 282	0	292 178	-292 178
06 Jan	18 792	95 958	-77 167	56 442	89 875	-33 433	4 610	2 115	2 495	1 007	3 130	-2 123	0	15 040	-15 040
Fev	23 340	67 176	-43 836	203 633	264 675	-61 042	500	1 860	-1 360	1 548	4 261	-2 713	0	3 242	-3 242
Mar	19 945	87 638	-67 693	14 588	166 421	-151 833	420	1 798	-1 378	1 381	13 915	-12 534	242	5 829	-5 587
Abr	27 681	63 956	-36 274	89 005	285 117	-196 112	250	671	-421	786	3 772	-2 987	0	7 542	-7 542
Mai	93 713	52 628	41 085	58 641	86 999	-28 358	50	278	-228	520	4 230	-3 710	0	4 338	-4 338
Jun	25 241	65 915	-40 675	45 409	56 150	-10 742	2 933	1 238	1 695	831	2 426	-1 595	0	5 405	-5 405
Jul	21 554	76 857	-55 303	52 019	134 739	-82 721	3 005	810	2 195	1 578	2 722	-1 144	0	5 453	-5 453
Ago	94 665	52 637	42 028	79 052	79 866	-814	70	1 494	-1 424	450	2 682	-2 232	0	23 883	-23 883

	16	17	18=16-17	19	20	21=19-20	22	23	24=22-23	25	26	27=25-26	28	29	30=28-29
	Credit	Debit	Balance	Credit	Debit	Balance	Credit	Debit	Balance	Credit	Debit	Balance	Credit	Debit	Balance
	Reinvested earnings[2]			Long-term			Short-term			Real estate[3]			Other		
				Loans and borrowings											

(1) Inclui as prestações suplementares de capital. / Includes additional instalments.
(2) Estimativa mensal calculada pelo Banco de Portugal com base nos últimos dados anuais disponíveis obtidos através dos Inquéritos ao Investimento Directo. / Estimated monthly by Banco de Portugal based on the available annual figures obtained from the Direct Investment Surveys.
(3) Inclui as operações de investimento imobiliário realizadas por particulares. / Includes real estate investment made by private individuals.

C.2.2.2 INVESTIMENTO DIRECTO DE PORTUGAL NO EXTERIOR (continua)
Por sector de actividade da empresa residente

PORTUGUESE DIRECT INVESTMENT ABROAD (to be continued)
By economic activity of the resident company

Fonte / Source: Banco de Portugal

10^3 euros

	Total			Agricultura, caça, silvicultura e pesca			Indústrias extractivas			Indústrias transformadoras		
	Crédito	Débito	Saldo	Crédito	Débito	Saldo	Crédito	Débito	Saldo	Crédito	Débito	Saldo
	1=4+7+10+13+16+19 +22+25+28+31+34	2=5+8+11+14+17+20 +23+26+29+32+35	3=1-2	4	5	6=4-5	7	8	9=7-8	10	11	12=10-11
03	4 260 160	11 372 900	-7 112 739	801	4 465	-3 663	0	900	-900	147 086	376 451	-229 364
04	5 930 879	12 339 976	-6 409 097	1 489	1 044	445	1 000	0	1 000	521 463	471 616	49 847
05	4 292 490	5 214 367	-921 877	1 753	3 147	-1 394	0	9 604	-9 604	121 308	431 014	-309 706
05 Mar	99 515	174 594	-75 079	70	47	22	0	0	0	42 637	38 137	4 500
Abr	403 501	896 038	-492 537	83	561	-478	0	0	0	9 957	9 618	339
Mai	151 378	253 763	-102 385	651	134	517	0	0	0	4 540	20 551	-16 011
Jun	170 102	449 983	-279 881	75	690	-615	0	0	0	6 290	33 712	-27 422
Jul	278 074	693 655	-415 580	272	47	225	0	0	0	6 897	236 670	-229 773
Ago	213 249	243 486	-30 237	68	47	21	0	0	0	711	40 700	-39 989
Set	905 587	241 007	664 580	88	47	41	0	0	0	6 437	6 662	-225
Out	208 749	299 895	-91 146	70	47	23	0	0	0	12 807	8 946	3 861
Nov	184 031	742 613	-558 582	98	48	50	0	0	0	711	9 930	-9 220
Dez	1 480 568	740 906	739 663	121	328	-207	0	0	0	26 331	11 014	15 317
06 Jan	334 861	257 842	77 018	67	118	-50	0	0	0	5 767	17 331	-11 564
Fev	332 095	449 888	-117 793	76	47	29	0	0	0	10 916	15 625	-4 709
Mar	84 904	336 297	-251 394	70	627	-557	0	0	0	2 364	6 055	-3 692
Abr	194 806	407 636	-212 830	78	47	31	0	0	0	9 573	9 652	-79
Mai	169 845	187 274	-17 429	148	125	23	0	0	0	20 219	14 201	6 018
Jun	184 647	342 225	-157 579	77	47	30	0	0	0	12 421	16 774	-4 353
Jul	231 360	347 300	-115 940	78	47	31	0	0	0	12 890	61 840	-48 950
Ago	183 517	184 702	-1 185	98	202	-104	0	0	0	15 394	14 958	436

	1=4+7+10+13+16+19 +22+25+28+31+34	2=5+8+11+14+17+20 +23+26+29+32+35	3=1-2	4	5	6=4-5	7	8	9=7-8	10	11	12=10-11
	Credit	Debit	Balance	Credit	Debit	Balance	Credit	Debit	Balance	Credit	Debit	Balance
	Total			Agriculture, hunting, forestry and fishing			Mining and quarrying			Manufacturing		

C.2.2.2 INVESTIMENTO DIRECTO DE PORTUGAL NO EXTERIOR (continua)
Por sector de actividade da empresa residente

PORTUGUESE DIRECT INVESTMENT ABROAD (to be continued)
By economic activity of the resident company

Fonte / Source: Banco de Portugal

10^3 euros

	Produção e distribuição de electricidade, gás e água			Construção			Comércio por grosso e a retalho, reparações, alojamento e restauração			Transportes, armazenagem e comunicações		
	Crédito	Débito	Saldo	Crédito	Débito	Saldo	Crédito	Débito	Saldo	Crédito	Débito	Saldo
	13	14	15=13-14	16	17	18=16-17	19	20	21=19-20	22	23	24=22-23
03	20 561	22 767	-2 206	38 518	45 692	-7 175	55 902	116 716	-60 814	37 516	27 722	9 794
04	57 804	4 523	53 281	24 654	45 679	-21 025	315 478	724 706	-409 228	34 012	14 848	19 164
05	25 681	22 600	3 081	42 958	45 685	-2 727	249 000	494 996	-245 996	18 986	6 413	12 573
05 Mar	363	272	92	331	2 491	-2 159	6 892	8 068	-1 176	15 040	554	14 486
Abr	1 658	44	1 615	220	1 745	-1 526	5 782	7 858	-2 076	156	1 134	-978
Mai	1 263	613	650	1 686	4 987	-3 301	27 450	19 112	8 338	156	334	-178
Jun	2 535	189	2 346	3 144	5 040	-1 896	964	5 762	-4 798	988	980	8
Jul	592	231	361	6 509	2 609	3 900	173 799	46 842	126 956	499	434	66
Ago	204	300	-96	306	1 976	-1 670	1 273	8 996	-7 724	136	178	-43
Set	2 203	1	2 203	1 332	3 528	-2 196	1 480	14 005	-12 526	190	172	18
Out	3 001	263	2 738	5 674	10 194	-4 520	1 297	11 910	-10 613	136	204	-68
Nov	5 158	2 845	2 313	176	907	-731	9 606	228 787	-219 181	391	562	-171
Dez	8 387	14 749	-6 362	19 834	5 171	14 662	5 252	87 563	-82 311	1 022	722	301
06 Jan	220	297	-77	524	3 342	-2 818	5 993	22 265	-16 272	134	680	-547
Fev	1 051	145	906	1 924	6 201	-4 278	1 597	14 104	-12 506	134	2 227	-2 094
Mar	457	250	207	174	5 469	-5 295	816	9 032	-8 216	134	933	-799
Abr	1 239	112	1 127	174	6 035	-5 861	1 631	15 799	-14 167	134	183	-49
Mai	3 397	0	3 397	530	7 553	-7 023	2 997	9 447	-6 450	134	132	2
Jun	1 134	314	820	30 242	11 658	18 583	1 408	37 035	-35 627	2 299	197	2 102
Jul	768	196	572	12 027	4 448	7 579	9 198	10 326	-1 128	134	170	-36
Ago	3 428	0	3 428	871	5 685	-4 814	4 932	27 633	-22 700	204	132	72

	13	14	15=13-14	16	17	18=16-17	19	20	21=19-20	22	23	24=22-23
	Credit	Debit	Balance	Credit	Debit	Balance	Credit	Debit	Balance	Credit	Debit	Balance
	Production and distribution of electricity, gas and water			Construction			Wholesale and retail trade, repairs, hotels and restaurants			Transports, storage and communications		

C.2.2.2 INVESTIMENTO DIRECTO DE PORTUGAL NO EXTERIOR (continuação)
Por sector de actividade da empresa residente

PORTUGUESE DIRECT INVESTMENT ABROAD (continued)
By economic activity of the resident company

Fonte / Source: Banco de Portugal

10^3 euros

	Actividades financeiras						Actividades imobiliárias, alugueres e serviços prestados às empresas			Outras actividades		
	Intermediação monetária			Outras actividades financeiras								
	Crédito	Débito	Saldo	Crédito	Débito	Saldo	Crédito	Débito	Saldo	Crédito	Débito	Saldo
	25	26	27=25-26	28	29	30=28-29	31	32	33=31-32	34	35	36=34-35
03	168 819	303 009	-134 190	139 911	42 412	97 499	3 599 897	10 339 576	-6 739 679	51 149	93 190	-42 041
04	404 346	667 930	-263 583	98 067	145 821	-47 753	4 414 524	10 138 908	-5 724 385	58 042	124 901	-66 859
05	143 214	551 681	-408 468	48 617	419 525	-370 907	3 585 876	3 040 644	545 232	55 098	189 059	-133 961
05 Mar	2 148	15 112	-12 964	3 432	3 711	-279	27 009	94 305	-67 296	1 592	11 897	-10 305
Abr	2 798	67 953	-65 155	3 432	362 342	-358 910	377 238	434 476	-57 238	2 178	10 308	-8 130
Mai	2 600	13 787	-11 187	4 944	2 731	2 213	99 331	176 398	-77 067	8 757	15 116	-6 359
Jun	2 383	14 509	-12 126	3 432	3 201	231	146 795	367 116	-220 320	3 495	18 784	-15 289
Jul	2 263	14 940	-12 677	3 432	3 461	-29	79 536	373 468	-293 931	4 275	14 953	-10 678
Ago	2 068	17 857	-15 789	3 432	4 635	-1 203	202 641	156 372	46 269	2 411	12 425	-10 014
Set	3 253	13 048	-9 795	3 817	2 446	1 371	884 764	186 663	698 101	2 023	14 435	-12 411
Out	47 608	60 296	-12 688	3 432	22 677	-19 245	129 717	168 989	-39 273	5 008	16 369	-11 361
Nov	2 522	292 355	-289 834	5 157	4 042	1 115	152 963	177 058	-24 095	7 249	26 077	-18 828
Dez	71 510	10 834	60 676	7 243	2 344	4 899	1 331 501	579 925	751 576	9 367	28 256	-18 889
06 Jan	251 319	15 053	236 266	3 380	4 805	-1 425	65 343	179 608	-114 265	2 114	14 344	-12 230
Fev	2 464	14 828	-12 364	3 380	2 929	452	308 054	384 259	-76 205	2 500	9 523	-7 024
Mar	2 166	15 156	-12 991	3 381	3 641	-260	71 317	275 909	-204 593	4 026	19 225	-15 199
Abr	2 558	16 561	-14 004	3 483	2 693	790	173 493	349 269	-175 776	2 444	7 285	-4 841
Mai	4 415	11 638	-7 223	4 981	2 094	2 888	124 114	130 576	-6 462	8 910	11 510	-2 600
Jun	58 623	69 860	-11 236	13 197	15 815	-2 618	56 546	178 646	-122 100	8 700	11 881	-3 181
Jul	95 547	14 585	80 962	35 945	3 213	32 732	53 733	241 711	-187 977	11 041	10 766	276
Ago	4 447	11 637	-7 190	4 912	2 096	2 816	145 486	111 903	33 583	3 745	10 456	-6 712

	25	26	27=25-26	28	29	30=28-29	31	32	33=31-32	34	35	36=34-35
	Credit	Debit	Balance	Credit	Debit	Balance	Credit	Debit	Balance	Credit	Debit	Balance
	Monetary intermediation			Other financial intermediation			Real estate, rentals and business activities			Other activities		
	Financial intermediation											

C.2.2.3 INVESTIMENTO DIRECTO DE PORTUGAL NO EXTERIOR
Por zona económica de destino

PORTUGUESE DIRECT INVESTMENT ABROAD
By economic region of destination

Fonte / Source: Banco de Portugal

10^3 euros

	União Europeia						PALOP			Resto do Mundo			Por memória: OCDE		
	Total			dos quais: países pertencentes à área do euro											
	Crédito	Débito	Saldo	Crédito	Débito	Saldo	Crédito	Débito	Saldo	Crédito	Débito	Saldo	Crédito	Débito	Saldo
	1	2	3=1-2	4	5	6=4-5	7	8	9=7-8	10	11	12=10-11	13	14	15=13-14
03	3 480 845	6 550 557	-3 069 712	3 078 547	3 767 742	-689 195	40 599	76 796	-36 197	738 717	4 745 547	-4 006 830	3 548 760	6 668 796	-3 120 037
04	4 565 734	9 925 790	-5 360 056	3 874 599	6 870 104	-2 995 505	105 371	135 853	-30 483	1 259 775	2 278 333	-1 018 558	4 695 807	10 284 227	-5 588 420
05	2 498 344	4 162 103	-1 663 759	2 229 681	3 795 769	-1 566 088	38 004	96 730	-58 725	1 756 142	955 534	800 608	2 638 486	4 583 641	-1 945 155
05 Mar	68 468	115 563	-47 096	35 547	55 534	-19 987	1 900	7 141	-5 241	29 148	51 890	-22 743	86 071	126 476	-40 404
Abr	390 635	793 328	-402 694	378 509	781 400	-402 891	2 478	7 230	-4 752	10 389	95 480	-85 091	394 141	803 862	-409 721
Mai	80 846	173 337	-92 491	76 526	163 903	-87 376	2 292	7 657	-5 365	68 240	72 769	-4 529	116 020	189 183	-73 164
Jun	156 727	365 209	-208 483	155 195	342 831	-187 636	3 013	6 631	-3 618	10 362	78 142	-67 780	161 186	401 551	-240 365
Jul	189 372	625 690	-436 318	184 644	575 345	-390 700	2 648	6 815	-4 167	86 054	61 150	24 904	197 817	647 294	-449 478
Ago	205 432	180 458	24 974	194 072	146 942	47 130	2 188	6 178	-3 989	5 629	56 850	-51 222	206 651	194 824	11 828
Set	296 634	185 240	111 394	272 213	176 121	96 092	3 235	10 694	-7 459	605 718	45 073	560 645	297 416	196 812	100 604
Out	176 811	236 598	-59 787	130 132	198 754	-68 623	6 587	6 670	-83	25 351	56 627	-31 276	188 350	255 089	-66 739
Nov	175 409	478 482	-303 073	174 556	430 030	-255 474	2 440	7 741	-5 301	6 182	256 390	-250 208	176 184	693 273	-517 089
Dez	623 131	663 062	-39 931	513 363	649 743	-136 380	4 952	10 846	-5 894	852 486	66 998	785 488	635 660	689 017	-53 357
06 Jan	316 762	170 780	145 982	306 652	131 406	175 246	2 225	11 913	-9 688	15 874	75 150	-59 275	321 785	193 509	128 276
Fev	236 688	299 498	-62 810	232 494	284 893	-52 399	3 392	10 302	-6 910	92 015	140 088	-48 073	242 555	391 100	-148 545
Mar	46 110	219 155	-173 045	44 706	185 163	-140 456	2 379	14 760	-12 381	36 414	102 381	-65 968	49 838	235 895	-186 058
Abr	110 430	304 615	-194 184	106 208	290 108	-183 900	2 326	7 618	-5 292	82 049	95 402	-13 353	134 485	337 806	-203 321
Mai	143 583	118 673	24 910	91 616	102 506	-10 890	3 286	8 196	-4 910	22 975	60 405	-37 430	150 471	137 806	12 665
Jun	113 574	249 207	-135 633	106 464	232 002	-125 539	22 052	9 368	12 683	49 021	83 650	-34 629	124 608	277 409	-152 800
Jul	205 843	247 521	-41 678	204 433	221 882	-17 448	4 015	10 830	-6 814	21 502	88 949	-67 448	209 389	292 932	-83 543
Ago	95 991	114 550	-18 559	45 428	100 077	-54 648	4 774	7 011	-2 237	82 752	63 141	19 611	104 364	145 832	-41 468

	European Union						PALOP			Rest of the World			Memo item: OECD		
	Total			of which: euro area countries											
	1	2	3=1-2	4	5	6=4-5	7	8	9=7-8	10	11	12=10-11	13	14	15=13-14
	Credit	Debit	Balance	Credit	Debit	Balance	Credit	Debit	Balance	Credit	Debit	Balance	Credit	Debit	Balance

C.2.2.4 INVESTIMENTO DIRECTO DE PORTUGAL NO EXTERIOR
Em países da área do euro

PORTUGUESE DIRECT INVESTMENT ABROAD
In euro area countries

Fonte / Source: Banco de Portugal

10^3 euros

	Alemanha			Espanha			França			Outros		
	Crédito	Débito	Saldo	Crédito	Débito	Saldo	Crédito	Débito	Saldo	Crédito	Débito	Saldo
	1	2	3=1-2	4	5	6=4-5	7	8	9=7-8	10	11	12=10-11
03	148 716	16 920	131 796	1 302 130	2 230 230	-928 100	142 815	55 795	87 020	1 484 886	1 464 797	20 090
04	147 143	122 799	24 344	890 275	3 071 811	-2 181 536	365 441	496 633	-131 193	2 471 741	3 178 862	-707 121
05	34 469	16 981	17 487	949 738	1 348 804	-399 066	62 713	104 069	-41 356	1 182 762	2 325 915	-1 143 153
05 Mar	2 565	137	2 429	25 693	19 996	5 696	332	1 381	-1 049	6 957	34 020	-27 064
Abr	2 485	436	2 049	27 688	296 543	-268 855	655	4 878	-4 223	347 681	479 543	-131 862
Mai	2 309	37	2 273	62 050	70 607	-8 557	245	4 416	-4 170	11 922	88 843	-76 921
Jun	7 338	7 610	-272	108 880	126 403	-17 523	1 609	8 619	-7 010	37 368	200 198	-162 831
Jul	2 970	380	2 590	138 200	245 845	-107 644	1 456	20 514	-19 058	42 017	308 606	-266 588
Ago	2 301	1 950	350	32 852	48 016	-15 164	1 035	5 048	-4 014	157 884	91 928	65 956
Set	2 316	3 157	-840	243 068	28 242	214 826	680	5 373	-4 692	26 149	139 351	-113 201
Out	2 665	659	2 006	59 369	48 347	11 022	3 631	2 499	1 132	64 467	147 250	-82 783
Nov	2 556	1 056	1 500	43 488	324 787	-281 299	44 907	1 738	43 169	83 605	102 449	-18 844
Dez	2 364	1 073	1 291	128 067	12 661	115 406	5 250	35 650	-30 399	377 682	600 360	-222 678
06 Jan	2 266	600	1 666	33 570	45 393	-11 823	1 817	5 675	-3 858	268 999	79 738	189 261
Fev	4 170	551	3 618	54 843	23 526	31 317	1 197	1 934	-737	172 284	258 881	-86 597
Mar	2 332	54	2 278	22 960	64 769	-41 809	1 875	1 349	526	17 538	118 990	-101 451
Abr	3 173	24	3 149	14 389	24 187	-9 798	1 389	3 091	-1 702	87 257	262 806	-175 549
Mai	2 914	243	2 671	30 534	47 594	-17 060	237	6 886	-6 649	57 931	47 783	10 149
Jun	2 849	191	2 658	24 170	118 721	-94 551	1 098	3 427	-2 329	78 346	109 663	-31 317
Jul	2 773	430	2 344	20 582	132 704	-112 121	91 803	6 674	85 128	89 275	82 074	7 201
Ago	4 893	1 270	3 623	14 429	66 662	-52 233	273	5 446	-5 173	25 834	26 699	-865

	Germany			Spain			France			Other		
	1	2	3=1-2	4	5	6=4-5	7	8	9=7-8	10	11	12=10-11
	Credit	Debit	Balance	Credit	Debit	Balance	Credit	Debit	Balance	Credit	Debit	Balance

C.2.2.5 INVESTIMENTO DIRECTO DE PORTUGAL NO EXTERIOR
Em países fora da área do euro

PORTUGUESE DIRECT INVESTMENT ABROAD
In non-euro area countries

Fonte / Source: Banco de Portugal

10^3 euros

	Reino Unido			Brasil			Suíça			EUA			Outros		
	Crédito	Débito	Saldo	Crédito	Débito	Saldo	Crédito	Débito	Saldo	Crédito	Débito	Saldo	Crédito	Débito	Saldo
	1	2	3=1-2	4	5	6=4-5	7	8	9=7-8	10	11	12=10-11	13	14	15=13-14
03	13 545	78 919	-65 373	216 258	194 119	0	10 716	20 053	-9 337	54 183	66 496	-12 312	886 911	7 245 571	0
04	159 566	275 318	-115 752	217 751	509 848	0	9 059	28 762	-19 702	119 539	317 896	-198 357	1 550 365	4 338 047	0
05	118 908	130 271	-11 363	1 183 062	195 750	987 312	8 731	37 473	-28 742	87 413	176 314	-88 901	664 695	878 790	-214 095
05 Mar	32 629	35 572	-2 943	1 075	14 234	-13 159	1 289	676	613	16 237	9 908	6 329	12 738	58 669	-45 932
Abr	779	6 268	-5 489	1 754	15 085	-13 331	76	534	-459	3 258	9 370	-6 112	19 125	83 381	-64 256
Mai	149	4 344	-4 196	1 075	24 020	-22 945	3 125	2 022	1 103	31 971	13 424	18 547	38 531	46 049	-7 518
Jun	1 240	4 795	-3 555	1 075	16 503	-15 427	247	2 191	-1 945	4 135	33 592	-29 457	8 210	50 071	-41 861
Jul	1 202	26 534	-25 332	1 075	13 904	-12 829	2 702	3 926	-1 225	5 488	17 352	-11 864	82 963	56 593	26 369
Ago	10 939	4 401	6 538	1 154	15 114	-13 960	76	426	-350	593	10 706	-10 113	6 415	65 897	-59 482
Set	527	2 930	-2 403	595 065	16 028	579 038	76	1 044	-968	628	10 208	-9 580	37 077	34 676	2 401
Out	45 888	5 399	40 489	7 148	15 872	-8 724	76	981	-905	11 131	17 287	-6 156	14 374	61 601	-47 227
Nov	562	19 179	-18 618	2 403	14 444	-12 041	76	1 579	-1 503	621	12 733	-12 111	5 814	264 648	-258 834
Dez	5 648	10 671	-5 024	567 948	27 102	540 847	477	18 488	-18 011	11 938	7 177	4 761	381 195	27 724	353 470
06 Jan	8 191	7 519	672	6 029	25 044	-19 015	75	1 999	-1 924	6 384	20 260	-13 876	7 530	71 614	-64 084
Fev	1 797	3 588	-1 791	82 067	27 358	54 708	575	3 049	-2 474	5 215	9 544	-4 329	9 947	121 456	-111 509
Mar	1 117	4 550	-3 433	2 550	63 155	-60 605	1 668	5 852	-4 184	1 983	10 425	-8 443	32 879	67 152	-34 273
Abr	196	4 949	-4 754	53 480	41 009	12 470	1 190	850	341	22 680	10 116	12 564	11 051	60 603	-49 551
Mai	1 480	6 840	-5 360	2 503	25 140	-22 637	75	1 279	-1 204	6 724	7 212	-488	67 447	44 298	23 149
Jun	5 015	4 852	163	10 545	33 828	-23 283	4 849	2 385	2 464	6 108	7 762	-1 654	51 666	61 395	-9 729
Jul	1 093	6 445	-5 352	2 991	20 362	-17 371	500	1 512	-1 012	629	7 548	-6 920	21 714	89 551	-67 837
Ago	190	2 898	-2 707	60 573	14 298	.	465	1 500	-1 035	7 819	24 197	-16 378	69 041	41 733	.

	1	2	3=1-2	4	5	6=4-5	7	8	9=7-8	10	11	12=10-11	13	14	15=13-14
	Credit	Debit	Balance	Credit	Debit	Balance	Credit	Debit	Balance	Credit	Debit	Balance	Credit	Debit	Balance
	United Kingdom			Brazil			Switzerland			USA			Other		

C.2.3.1 INVESTIMENTO DIRECTO DO EXTERIOR EM PORTUGAL (continua)
Por tipo de operação

FOREIGN DIRECT INVESTMENT IN PORTUGAL (to be continued)
By type of operation

Fonte / Source: Banco de Portugal

10^3 euros

	Total			No capital de empresas											
				Total			Constituição de empresas			Aumento de capital[1]			Aquisição de quotas / acções		
	Crédito	Débito	Saldo	Crédito	Débito	Saldo	Crédito	Débito	Saldo	Crédito	Débito	Saldo	Crédito	Débito	Saldo
	1=4+16+19+22 +25+28	2=5+17+20+23 +26+29	3=1-2	4=7+10+13	5=8+11+14	6=4-5	7	8	9=7-8	10	11	12=10-11	13	14	15=13-14
03	32 224 368	24 610 830	7 613 538	10 871 760	4 959 036	5 912 723	37 328	5 460	31 868	6 936 426	467 171	6 469 256	3 898 006	4 486 406	-588 401
04	27 026 317	25 120 271	1 906 046	6 712 689	3 037 729	3 674 959	26 408	1 477	24 932	4 301 398	959 882	3 341 516	2 384 882	2 076 370	308 512
05	23 861 443	21 357 862	2 503 581	3 338 810	1 502 283	1 836 527	62 717	70 382	-7 665	1 461 731	454 495	1 007 236	1 814 362	977 406	836 955
05 Mar	1 969 880	1 974 378	-4 499	173 129	143 998	29 131	370	125	245	55 858	54 141	1 716	116 901	89 732	27 169
Abr	2 267 553	1 758 757	508 797	281 482	223 923	57 560	70	3 801	-3 731	96 957	12 409	84 548	184 455	207 713	-23 258
Mai	2 027 289	1 883 157	144 132	147 612	165 080	-17 469	886	3 366	-2 480	95 698	44 194	51 504	51 028	117 520	-66 492
Jun	1 769 698	1 636 733	132 965	107 284	85 587	21 697	15	305	-290	97 028	16 496	80 532	10 241	68 786	-58 546
Jul	2 036 391	1 473 081	563 310	417 912	15 471	402 441	8 432	1 157	7 275	61 709	920	60 789	347 771	13 394	334 377
Ago	1 829 222	1 964 478	-135 256	24 026	21 757	2 269	233	1 085	-852	23 493	19 890	3 603	300	782	-481
Set	1 774 868	1 781 884	-7 016	83 984	40 134	43 850	22 243	14	22 230	55 095	38 553	16 542	6 646	1 567	5 079
Out	1 735 817	1 499 163	236 654	74 617	115 507	-40 890	1 201	1 045	156	69 107	6 105	63 002	4 309	108 357	-104 048
Nov	1 831 365	1 855 477	-24 112	341 791	374 384	-32 593	15 319	0	15 319	315 731	57 675	258 056	10 741	316 709	-305 968
Dez	2 417 295	2 573 127	-155 832	555 275	258 621	296 654	12 299	56 400	-44 101	208 020	152 200	55 820	334 955	50 021	284 935
06 Jan	2 068 679	1 520 129	548 550	186 055	13 036	173 019	194	150	44	53 651	5	53 646	132 210	12 881	119 329
Fev	1 890 871	1 770 482	120 389	36 245	2 575	33 670	105	0	105	18 872	445	18 427	17 268	2 130	15 138
Mar	1 526 884	1 533 385	-6 501	31 490	7 340	24 150	1 040	0	1 040	26 257	450	25 807	4 193	6 890	-2 697
Abr	2 030 112	1 383 964	646 148	222 778	29 648	193 130	150	0	150	211 733	29 454	182 279	10 895	194	10 700
Mai	2 213 872	1 638 690	575 182	95 170	80 515	14 655	2 780	0	2 780	19 635	850	18 784	72 755	79 665	-6 909
Jun	2 270 457	2 243 817	26 640	593 318	44 829	548 489	253	921	-668	11 894	14 427	-2 533	581 171	29 480	551 691
Jul	2 040 878	1 517 305	523 573	75 931	57 041	18 890	1 834	895	939	61 229	1 600	59 628	12 868	54 546	-41 678
Ago	1 816 398	1 716 614	99 785	104 510	38 181	66 329	689	65	624	99 499	2 549	96 950	4 322	35 567	-31 245

	1=4+16+19+22 +25+28	2=5+17+20+23 +26+29	3=1-2	4=7+10+13	5=8+11+14	6=4-5	7	8	9=7-8	10	11	12=10-11	13	14	15=13-14
	Credit	Debit	Balance	Credit	Debit	Balance	Credit	Debit	Balance	Credit	Debit	Balance	Credit	Debit	Balance
	Total			Total			Establishment of new companies			Equity increases[1]			Total / partial purchase of establishments		
				Equity capital											

C.2.3.1 INVESTIMENTO DIRECTO DO EXTERIOR EM PORTUGAL (continuação)
Por tipo de operação

FOREIGN DIRECT INVESTMENT IN PORTUGAL (continued)
By type of operation

Fonte / Source: Banco de Portugal

10^3 euros

	Lucros reinvestidos[2]			Créditos, empréstimos e suprimentos						Operações sobre imóveis[3]			Outros		
				de longo prazo			de curto prazo								
	Crédito	Débito	Saldo	Crédito	Débito	Saldo	Crédito	Débito	Saldo	Crédito	Débito	Saldo	Crédito	Débito	Saldo
	16	17	18=16-17	19	20	21=19-20	22	23	24=22-23	25	26	27=25-26	28	29	30=28-29
03	2 038 741	1 638 401	400 340	5 675 198	4 609 822	1 065 376	12 862 672	13 248 066	-385 394	755 134	154 890	600 245	20 863	615	20 249
04	2 258 134	1 899 858	358 276	3 856 709	6 525 620	-2 668 912	13 258 044	13 431 610	-173 566	932 700	225 201	707 499	8 041	253	7 789
05	1 901 983	1 795 947	106 037	4 518 283	3 887 708	630 575	12 943 045	13 945 903	-1 002 858	1 135 825	217 976	917 849	23 496	8 046	15 450
05 Mar	178 656	71 465	107 190	239 024	254 893	-15 869	1 292 562	1 486 012	-193 450	86 487	14 994	71 493	21	3 015	-2 994
Abr	154 355	118 991	35 364	621 221	232 726	388 495	1 103 876	1 165 866	-61 990	102 995	17 251	85 745	3 624	0	3 624
Mai	139 251	346 453	-207 202	530 067	246 537	283 530	1 118 401	1 111 847	6 554	89 174	13 213	75 961	2 784	26	2 759
Jun	146 930	165 165	-18 235	266 313	342 350	-76 037	1 136 766	1 024 157	112 609	109 100	19 474	89 626	3 306	0	3 306
Jul	156 541	110 454	46 088	332 088	331 986	102	1 047 934	998 687	49 247	80 403	16 484	63 919	1 513	0	1 513
Ago	175 046	75 895	99 151	438 021	546 017	-107 996	1 089 722	1 302 022	-212 300	101 113	13 787	87 325	1 295	5 000	-3 705
Set	155 685	113 526	42 159	484 538	387 600	96 939	955 027	1 221 213	-266 186	95 634	19 412	76 222	0	0	0
Out	177 573	72 752	104 822	368 653	220 162	148 492	999 810	1 067 047	-67 238	115 164	23 696	91 468	0	0	0
Nov	150 040	141 698	8 341	288 809	335 284	-46 475	945 048	977 176	-32 129	105 662	26 934	78 728	16	0	16
Dez	138 534	392 487	-253 953	420 239	540 901	-120 661	1 185 610	1 351 454	-165 844	107 090	29 665	77 425	10 547	0	10 547
06 Jan	181 585	75 172	106 414	299 794	205 354	94 440	1 319 286	1 208 735	110 551	81 899	17 833	64 066	60	0	60
Fev	185 912	70 571	115 341	285 651	241 021	44 630	1 296 287	1 438 948	-142 661	86 727	16 059	70 668	49	1 309	-1 259
Mar	146 082	234 623	-88 541	344 427	253 501	90 926	902 870	1 022 087	-119 217	102 015	15 834	86 181	0	0	0
Abr	154 488	144 905	9 583	480 097	155 502	324 595	1 078 613	1 034 410	44 202	93 319	19 444	73 875	818	54	764
Mai	151 073	171 255	-20 183	755 386	267 803	487 583	1 111 513	1 102 529	8 984	100 731	16 588	84 143	0	0	0
Jun	146 945	268 646	-121 702	352 153	725 322	-373 168	1 043 922	1 185 171	-141 249	133 212	19 849	113 362	907	0	907
Jul	155 442	147 049	8 393	382 668	156 933	225 736	1 299 158	1 133 373	165 785	123 241	22 910	100 331	4 439	0	4 439
Ago	157 102	137 752	19 349	337 654	261 337	76 317	1 095 224	1 257 646	-162 422	121 822	21 567	100 255	87	130	-43

	16	17	18=16-17	19	20	21=19-20	22	23	24=22-23	25	26	27=25-26	28	29	30=28-29
	Credit	Debit	Balance	Credit	Debit	Balance	Credit	Debit	Balance	Credit	Debit	Balance	Credit	Debit	Balance
	Reinvested earnings[2]			Long-term			Short-term			Real estate[3]			Other		
				Loans and borrowings											

(1) Inclui as prestações suplementares de capital. / Includes additional instalments.
(2) Estimativa mensal calculada pelo Banco de Portugal com base nos últimos dados anuais disponíveis obtidos através dos Inquéritos ao Investimento Directo. / Estimated monthly by the Banco de Portugal based on the available annual figures obtained from the Direct Investment Surveys.
(3) Inclui as operações de investimento imobiliário realizadas por particulares. / Includes real estate investment made by private individuals.

C.2.3.2 INVESTIMENTO DIRECTO DO EXTERIOR EM PORTUGAL (continua)
Por sector de actividade da empresa residente

FOREIGN DIRECT INVESTMENT IN PORTUGAL (to be continued)
By economic activity of the resident company

Fonte / Source: Banco de Portugal

10^3 euros

	Total			Agricultura, caça, silvicultura e pesca			Indústrias extractivas			Indústrias transformadoras		
	Crédito	Débito	Saldo	Crédito	Débito	Saldo	Crédito	Débito	Saldo	Crédito	Débito	Saldo
	1=4+7+10+13+16+19 +22+25+28+31+34	2=5+8+11+14+17+20 +23+26+29+32+35	3=1-2	4	5	6=4-5	7	8	9=7-8	10	11	12=10-11
03	32 224 368	24 610 830	7 613 538	12 655	3 340	9 315	5 217	3 153	2 064	8 328 006	7 859 431	468 575
04	27 026 317	25 120 271	1 906 046	19 046	8 733	10 313	210 128	124 032	86 096	8 679 995	7 918 016	761 980
05	23 861 443	21 357 862	2 503 581	30 086	10 110	19 976	61 089	67 890	-6 802	7 841 455	8 019 036	-177 581
05 Mar	1 969 880	1 974 378	-4 499	12 676	187	12 489	2 911	40 237	-37 326	1 168 631	1 087 577	81 054
Abr	2 267 553	1 758 757	508 797	399	372	27	2 628	198	2 430	701 715	710 315	-8 600
Mai	2 027 289	1 883 157	144 132	3 798	3 708	90	2 515	198	2 316	678 559	700 544	-21 985
Jun	1 769 698	1 636 733	132 965	280	719	-438	7 275	198	7 077	689 874	763 168	-73 294
Jul	2 036 391	1 473 081	563 310	795	273	522	2 883	13 448	-10 565	649 958	483 482	166 476
Ago	1 829 222	1 964 478	-135 256	2 035	191	1 844	2 657	4 822	-2 164	659 753	724 045	-64 292
Set	1 774 868	1 781 884	-7 016	796	219	577	2 631	498	2 133	431 068	571 516	-140 448
Out	1 735 817	1 499 163	236 654	713	238	475	2 910	198	2 712	560 854	546 949	13 905
Nov	1 831 365	1 855 477	-24 112	3 951	629	3 322	2 615	198	2 417	388 540	432 272	-43 732
Dez	2 417 295	2 573 127	-155 832	2 584	2 975	-391	6 958	7 498	-541	607 922	788 714	-180 793
06 Jan	2 068 679	1 520 129	548 550	10 240	393	9 847	2 727	203	2 524	598 828	545 310	53 517
Fev	1 890 871	1 770 482	120 389	1 965	1 537	428	2 833	555	2 277	947 027	897 532	49 495
Mar	1 526 884	1 533 385	-6 501	1 921	940	981	2 789	1 406	1 383	443 262	595 609	-152 347
Abr	2 030 112	1 383 964	646 148	941	457	484	2 691	1 860	831	611 899	643 707	-31 808
Mai	2 213 872	1 638 690	575 182	920	257	664	2 678	1 839	839	563 470	492 339	71 131
Jun	2 270 457	2 243 817	26 640	1 866	709	1 156	2 712	856	1 855	434 572	549 611	-115 039
Jul	2 040 878	1 517 305	523 573	1 373	324	1 049	2 860	233	2 627	625 993	623 210	2 783
Ago	1 816 398	1 716 614	99 785	1 136	1 189	-53	2 718	206	2 512	690 684	718 080	-27 396

	1=4+7+10+13+16+19 +22+25+28+31+34	2=5+8+11+14+17+20 +23+26+29+32+35	3=1-2	4	5	6=4-5	7	8	9=7-8	10	11	12=10-11
	Credit	Debit	Balance	Credit	Debit	Balance	Credit	Debit	Balance	Credit	Debit	Balance
	Total			Agriculture, hunting, forestry and fishing			Mining and quarrying			Manufacturing		

C.2.3.2 INVESTIMENTO DIRECTO DO EXTERIOR EM PORTUGAL (continua)

FOREIGN DIRECT INVESTMENT IN PORTUGAL (to be continued)

Por sector de actividade da empresa residente

By economic activity of the resident company

Fonte / Source: Banco de Portugal

10^3 euros

	Produção e distribuição de electricidade, gás e água			Construção			Comércio por grosso e a retalho, reparações, alojamento e restauração			Transportes, armazenagem e comunicações		
	Crédito	Débito	Saldo	Crédito	Débito	Saldo	Crédito	Débito	Saldo	Crédito	Débito	Saldo
	13	14	15=13-14	16	17	18=16-17	19	20	21=19-20	22	23	24=22-23
03	94 365	79 299	15 067	247 042	192 190	54 853	8 119 978	7 795 664	324 314	1 027 782	437 262	590 520
04	263 930	122 405	141 525	232 824	168 714	64 111	8 653 822	11 421 022	-2 767 200	351 845	323 257	28 588
05	132 206	144 973	-12 767	168 902	232 906	-64 004	6 816 128	7 670 594	-854 466	585 055	899 582	-314 527
05 Mar	19 110	72 903	-53 793	6 341	22 506	-16 165	409 158	491 276	-82 118	23 233	8 639	14 594
Abr	19 801	6 298	13 503	6 523	10 063	-3 541	544 367	576 346	-31 979	73 352	64 628	8 724
Mai	4 072	7 493	-3 422	10 637	10 591	46	580 167	677 574	-97 408	16 306	12 134	4 172
Jun	8 653	6 216	2 437	18 919	28 018	-9 099	576 110	584 628	-8 518	29 667	12 869	16 799
Jul	7 419	3 950	3 469	12 696	43 354	-30 658	535 686	608 555	-72 869	20 886	11 962	8 924
Ago	11 787	6 888	4 899	16 937	10 332	6 606	546 625	587 592	-40 967	63 168	89 340	-26 172
Set	9 973	7 864	2 110	19 852	21 900	-2 048	516 871	675 934	-159 063	88 108	91 023	-2 914
Out	6 519	7 033	-514	14 060	12 278	1 782	624 618	539 696	84 923	59 789	95 736	-35 948
Nov	6 838	8 899	-2 061	7 128	13 143	-6 015	562 181	570 475	-8 294	58 441	395 528	-337 087
Dez	8 181	8 493	-312	34 385	10 756	23 629	720 584	1 081 530	-360 946	100 826	98 572	2 254
06 Jan	12 844	7 224	5 620	20 944	8 035	12 910	789 848	701 626	88 221	97 198	83 558	13 639
Fev	12 775	12 804	-30	31 178	8 416	22 762	467 793	532 740	-64 947	67 877	81 471	-13 594
Mar	22 668	7 616	15 052	23 011	14 908	8 104	544 004	553 136	-9 132	59 334	88 101	-28 767
Abr	174 673	36 120	138 552	14 677	14 414	263	461 482	461 147	336	57 775	55 232	2 542
Mai	12 246	10 220	2 026	27 255	12 179	15 076	592 142	603 951	-11 809	70 482	98 779	-28 297
Jun	16 045	9 582	6 463	24 815	11 602	13 213	495 491	690 384	-194 893	74 064	83 182	-9 117
Jul	120 843	7 811	113 032	27 912	8 217	19 696	630 322	547 016	83 306	83 121	82 887	234
Ago	8 181	15 716	-7 535	37 882	5 887	31 994	556 328	641 809	-85 481	120 330	127 793	-7 463

	13	14	15=13-14	16	17	18=16-17	19	20	21=19-20	22	23	24=22-23
	Credit	Debit	Balance	Credit	Debit	Balance	Credit	Debit	Balance	Credit	Debit	Balance
	Production and distribution of electricity, gas and water			Construction			Wholesale and retail trade, repairs, hotels and restaurants			Transports, storage and communications		

C.2.3.2 INVESTIMENTO DIRECTO DO EXTERIOR EM PORTUGAL (continuação)

FOREIGN DIRECT INVESTMENT IN PORTUGAL (continued)

Por sector de actividade da empresa residente

By economic activity of the resident company

Fonte / Source: Banco de Portugal

10^3 euros

	Actividades financeiras						Actividades imobiliárias, alugueres e serviços prestados às empresas			Outras actividades		
	Intermediação monetária			Outras actividades financeiras								
	Crédito	Débito	Saldo	Crédito	Débito	Saldo	Crédito	Débito	Saldo	Crédito	Débito	Saldo
	25	26	27=25-26	28	29	30=28-29	31	32	33=31-32	34	35	36=34-35
03	903 689	543 434	360 254	836 207	2 232 532	-1 396 326	11 867 199	5 240 490	6 626 709	782 228	224 035	558 193
04	163 088	90 475	72 614	557 407	546 134	11 273	6 922 513	4 130 374	2 792 139	971 717	267 109	704 609
05	114 815	115 251	-435	1 774 309	694 749	1 079 561	5 163 682	3 118 222	2 045 459	1 173 717	384 551	789 166
05 Mar	10 930	4 537	6 393	58 360	36 891	21 469	169 895	189 680	-19 785	88 635	19 945	68 690
Abr	10 655	1 617	9 038	61 133	62 123	-990	742 485	305 462	437 023	104 496	21 332	83 163
Mai	6 878	3 215	3 663	114 942	96 466	18 476	519 630	354 738	164 893	89 786	16 496	73 290
Jun	8 715	1 602	7 114	116 261	60 961	55 300	201 228	154 596	46 632	112 715	23 759	88 956
Jul	9 851	1 561	8 290	91 369	56 926	34 444	614 308	230 803	383 505	90 539	18 768	71 771
Ago	10 788	1 527	9 261	236 280	53 044	183 236	176 691	463 506	-286 815	102 499	23 191	79 308
Set	9 782	1 563	8 219	110 377	75 594	34 783	482 662	308 595	174 067	102 749	27 179	75 569
Out	10 888	91 200	-80 313	64 262	19 132	45 130	275 302	159 606	115 696	115 902	27 096	88 806
Nov	9 185	1 585	7 600	167 180	37 547	129 633	518 305	332 284	186 021	107 001	62 916	44 085
Dez	6 557	3 755	2 802	129 543	92 034	37 509	690 266	391 143	299 123	109 490	87 657	21 834
06 Jan	121 221	1 562	119 658	97 353	31 078	66 275	265 865	121 276	144 588	51 611	19 863	31 749
Fev	11 307	2 866	8 441	72 169	46 856	25 313	218 785	172 964	45 821	57 163	12 740	44 422
Mar	7 971	1 946	6 025	89 333	94 532	-5 199	227 840	158 672	69 169	104 750	16 520	88 230
Abr	10 133	1 630	8 503	72 830	44 401	28 430	561 782	108 710	453 072	61 230	16 287	44 943
Mai	8 945	1 649	7 296	462 830	62 694	400 136	386 020	334 834	51 186	86 884	19 949	66 935
Jun	129 319	2 262	127 057	526 471	650 431	-123 960	473 301	222 085	251 216	91 802	23 112	68 690
Jul	13 852	1 642	12 210	103 618	56 518	47 100	343 047	168 078	174 969	87 937	21 370	66 567
Ago	9 717	1 767	7 950	72 459	38 200	34 259	238 454	137 571	100 882	78 511	28 395	50 116

	25	26	27=25-26	28	29	30=28-29	31	32	33=31-32	34	35	36=34-35
	Credit	Debit	Balance	Credit	Debit	Balance	Credit	Debit	Balance	Credit	Debit	Balance
	Monetary intermediation			Other financial intermediation			Real estate, rentals and business activities			Other activities		
	Financial intermediation											

C.2.3.3 INVESTIMENTO DIRECTO DO EXTERIOR EM PORTUGAL
Por zona económica de origem

FOREIGN DIRECT INVESTMENT IN PORTUGAL
By economic region of origin

Fonte / Source: Banco de Portugal

10^3 euros

	União Europeia						Resto do Mundo			Por memória: OCDE		
	Total			dos quais: países pertencentes à área do euro								
	Crédito	Débito	Saldo	Crédito	Débito	Saldo	Crédito	Débito	Saldo	Crédito	Débito	Saldo
	1	2	3=1-2	4	5	6=4-5	7	8	9=7-8	10	11	12=10-11
03	23 354 068	21 708 855	1 645 212	18 840 582	17 477 096	1 363 487	8 870 300	2 901 974	5 968 326	31 118 810	23 507 648	7 611 163
04	22 538 770	22 795 751	-256 982	18 188 260	15 875 888	2 312 372	4 487 547	2 324 520	2 163 028	24 278 342	24 318 128	-39 787
05	22 318 947	19 368 214	2 950 733	18 352 938	15 751 973	2 600 964	1 542 496	1 989 648	-447 152	23 632 364	20 487 571	3 144 794
05 Mar	1 874 422	1 877 575	-3 153	1 647 694	1 472 122	175 572	95 458	96 804	-1 345	1 953 598	1 958 624	-5 026
Abr	2 170 067	1 665 846	504 220	1 798 515	1 415 203	383 312	97 487	92 910	4 576	2 251 454	1 735 049	516 405
Mai	1 917 483	1 659 283	258 199	1 607 221	1 361 801	245 420	109 807	223 874	-114 067	2 013 603	1 715 927	297 677
Jun	1 642 191	1 524 111	118 081	1 323 007	1 290 601	32 407	127 507	112 623	14 884	1 726 645	1 606 633	120 011
Jul	1 906 064	1 249 459	656 604	1 623 925	967 214	656 711	130 327	223 622	-93 295	2 018 220	1 372 806	645 414
Ago	1 712 290	1 876 773	-164 483	1 386 595	1 683 953	-297 357	116 932	87 705	29 227	1 812 318	1 937 585	-125 267
Set	1 640 419	1 672 488	-32 069	1 354 458	1 346 036	8 422	134 449	109 396	25 053	1 756 119	1 756 416	-297
Out	1 629 756	1 425 035	204 722	1 265 131	1 125 126	140 005	106 061	74 128	31 933	1 722 009	1 468 088	253 921
Nov	1 748 680	1 614 081	134 599	1 272 629	1 231 840	40 789	82 685	241 396	-158 711	1 820 839	1 827 728	-6 888
Dez	2 244 204	2 081 997	162 207	1 896 177	1 690 616	205 561	173 090	491 130	-318 039	2 391 378	2 194 780	196 598
06 Jan	1 875 000	1 389 592	485 408	1 414 292	1 017 853	396 439	193 679	130 538	63 142	2 054 645	1 506 006	548 639
Fev	1 768 387	1 684 759	83 628	1 389 200	1 276 236	112 964	122 484	85 724	36 761	1 879 787	1 758 252	121 535
Mar	1 395 662	1 376 681	18 981	949 599	1 095 072	-145 473	131 222	156 704	-25 482	1 509 968	1 493 574	16 393
Abr	1 887 965	1 281 602	606 363	1 490 668	966 504	524 164	142 148	102 362	39 785	1 998 989	1 356 988	642 001
Mai	1 954 672	1 484 624	470 049	1 421 894	1 100 286	321 609	259 200	154 066	105 134	2 156 927	1 604 338	552 589
Jun	2 039 323	2 073 131	-33 808	1 702 261	1 725 911	-23 650	231 134	170 686	60 449	2 252 748	2 201 998	50 750
Jul	1 800 300	1 367 859	432 440	1 308 391	987 604	320 787	240 579	149 446	91 133	1 977 572	1 488 579	488 993
Ago	1 571 377	1 555 215	16 162	1 135 596	1 079 179	56 417	245 022	161 399	83 623	1 803 927	1 689 247	114 680

	European Union						Rest of the World			Memo item: OECD		
	Total			of which: euro area countries								
	1	2	3=1-2	4	5	6=4-5	7	8	9=7-8	10	11	12=10-11
	Credit	Debit	Balance	Credit	Debit	Balance	Credit	Debit	Balance	Credit	Debit	Balance

C.2.3.4 INVESTIMENTO DIRECTO DO EXTERIOR EM PORTUGAL
Com origem em países da área do euro

FOREIGN DIRECT INVESTMENT IN PORTUGAL
From euro area countries

Fonte / Source: Banco de Portugal

10^3 euros

	Alemanha			Espanha			França			Outros		
	Crédito	Débito	Saldo	Crédito	Débito	Saldo	Crédito	Débito	Saldo	Crédito	Débito	Saldo
	1	2	3=1-2	4	5	6=4-5	7	8	9=7-8	10	11	12=10-11
03	2 858 073	2 953 428	-95 355	3 569 770	1 322 087	2 247 684	3 715 277	3 476 720	238 557	8 697 462	9 724 860	-1 027 399
04	3 416 683	3 439 967	-23 284	4 418 928	1 767 244	2 651 684	3 096 952	3 260 658	-163 707	7 255 697	7 408 018	-152 321
05	4 398 586	4 711 648	-313 062	3 289 157	1 802 019	1 487 138	3 551 879	2 999 870	552 008	7 113 317	6 238 436	874 880
05 Mar	831 867	727 938	103 929	177 266	177 362	-96	257 009	203 111	53 898	381 552	363 711	17 841
Abr	380 722	432 682	-51 961	663 493	103 136	560 358	245 005	271 143	-26 139	509 295	608 241	-98 946
Mai	336 114	347 093	-10 979	459 723	231 568	228 154	352 005	298 591	53 414	459 380	484 548	-25 169
Jun	294 570	436 880	-142 310	180 117	126 852	53 265	312 610	251 675	60 935	535 710	475 193	60 517
Jul	331 576	184 533	147 043	235 902	126 588	109 313	283 770	231 109	52 661	772 677	424 983	347 694
Ago	392 833	527 960	-135 128	112 750	103 485	9 264	373 654	221 178	152 476	507 359	831 329	-323 970
Set	291 888	317 587	-25 699	126 433	136 675	-10 242	236 785	242 834	-6 050	699 352	648 939	50 413
Out	320 389	306 888	13 501	175 463	123 605	51 858	380 607	254 427	126 180	388 672	440 206	-51 533
Nov	212 311	226 457	-14 146	132 623	142 269	-9 647	202 722	186 553	16 170	724 973	676 561	48 412
Dez	460 814	557 859	-97 044	293 823	262 589	31 234	386 083	424 911	-38 828	755 457	445 257	310 200
06 Jan	340 321	350 431	-10 110	310 614	116 994	193 619	411 384	289 633	121 751	351 973	260 795	91 178
Fev	684 725	641 503	43 222	181 897	109 407	72 490	236 519	250 134	-13 615	286 059	275 193	10 866
Mar	197 263	264 981	-67 718	134 220	159 636	-25 416	245 571	241 642	3 929	372 546	428 814	-56 268
Abr	305 301	314 789	-9 488	575 437	133 088	442 350	229 949	194 601	35 348	379 980	324 026	55 954
Mai	189 832	188 737	1 095	132 941	204 380	-71 439	408 234	259 345	148 889	690 887	447 824	243 063
Jun	191 907	326 594	-134 687	286 523	177 022	109 501	742 950	466 622	276 327	480 881	755 674	-274 792
Jul	342 286	364 522	-22 237	338 174	131 001	207 174	187 965	156 435	31 530	439 966	335 647	104 320
Ago	395 301	407 655	-12 354	114 035	187 981	-73 946	245 340	159 754	85 587	380 920	323 789	57 130

	Germany			Spain			France			Other		
	1	2	3=1-2	4	5	6=4-5	7	8	9=7-8	10	11	12=10-11
	Credit	Debit	Balance	Credit	Debit	Balance	Credit	Debit	Balance	Credit	Debit	Balance

C.2.3.5 INVESTIMENTO DIRECTO DO EXTERIOR EM PORTUGAL
Com origem em países fora da área do euro

FOREIGN DIRECT INVESTMENT IN PORTUGAL
From non-euro area countries

Fonte / Source: Banco de Portugal

10^3 euros

	Reino Unido			Brasil			Suíça			EUA			Outros		
	Crédito	Débito	Saldo	Crédito	Débito	Saldo	Crédito	Débito	Saldo	Crédito	Débito	Saldo	Crédito	Débito	Saldo
	1	2	3=1-2	4	5	6=4-5	7	8	9=7-8	10	11	12=10-11	13	14	15=13-14
03	4 325 257	3 599 246	726 011	254 345	259 985	-5 639	169 617	413 389	-243 772	1 182 472	1 367 273	-184 802	7 452 094	1 493 841	5 958 253
04	4 126 496	6 338 662	-2 212 166	28 246	30 112	-1 866	291 912	164 044	127 868	1 044 212	938 830	105 382	3 347 191	1 772 735	1 574 456
05	3 807 218	3 317 425	489 793	15 535	5 101	10 434	363 922	393 401	-29 479	566 384	705 242	-138 858	755 447	1 184 720	-429 273
05 Mar	213 529	387 781	-174 251	1 164	466	698	10 681	26 645	-15 964	38 809	52 946	-14 137	58 002	34 419	23 583
Abr	362 970	230 720	132 250	1 248	509	739	19 787	14 402	5 385	33 833	53 729	-19 896	51 201	44 193	7 008
Mai	300 639	257 974	42 665	1 293	386	907	15 332	14 955	376	39 993	41 026	-1 033	62 812	207 014	-144 202
Jun	305 181	208 210	96 971	1 911	155	1 757	13 299	18 641	-5 343	37 228	63 454	-26 226	89 072	55 673	33 399
Jul	263 919	260 782	3 137	1 414	210	1 204	22 049	95 189	-73 141	61 797	27 859	33 938	63 288	121 827	-58 539
Ago	318 233	176 872	141 361	1 164	384	780	12 780	11 809	971	58 408	43 235	15 173	52 041	48 225	3 816
Set	273 141	309 995	-36 854	1 164	440	724	34 744	20 629	14 115	48 640	59 342	-10 702	62 722	45 442	17 280
Out	352 898	282 335	70 563	1 172	410	762	14 332	15 584	-1 252	48 941	26 802	22 139	53 342	48 906	4 437
Nov	470 274	366 800	103 473	1 232	500	731	12 333	6 993	5 340	30 984	206 532	-175 548	43 914	42 811	1 103
Dez	319 372	330 220	-10 848	1 184	945	239	63 433	40 757	22 676	55 875	69 200	-13 325	81 254	441 389	-360 135
06 Jan	417 973	318 940	99 032	1 257	283	974	88 399	88 140	260	61 162	28 102	33 060	85 596	66 811	18 785
Fev	330 629	363 487	-32 859	1 505	397	1 108	37 158	35 170	1 987	34 386	37 502	-3 115	97 994	57 690	40 304
Mar	399 925	201 520	198 405	1 566	659	907	47 253	69 802	-22 549	35 621	45 387	-9 767	92 920	120 945	-28 025
Abr	351 586	257 221	94 365	1 538	598	940	51 078	43 453	7 625	30 032	30 111	-79	105 210	86 077	19 133
Mai	483 173	320 204	162 970	35 593	1 194	34 399	99 774	83 254	16 520	71 691	33 585	38 106	101 746	100 167	1 580
Jun	277 178	278 464	-1 286	3 308	328	2 981	108 931	89 110	19 821	75 980	39 241	36 739	102 799	110 764	-7 964
Jul	439 165	295 673	143 491	1 206	367	839	90 855	80 101	10 754	58 076	39 742	18 335	143 185	113 818	29 367
Ago	371 992	437 074	-65 082	1 741	600	1 142	89 681	100 098	-10 418	82 070	31 814	50 256	135 318	67 849	67 469

	1	2	3=1-2	4	5	6=4-5	7	8	9=7-8	10	11	12=10-11	13	14	15=13-14
	Credit	Debit	Balance	Credit	Debit	Balance	Credit	Debit	Balance	Credit	Debit	Balance	Credit	Debit	Balance
	United Kingdom			Brazil			Switzerland			USA			Other		

C.2.4.1 INVESTIMENTO DE CARTEIRA - ACTIVOS
Por tipo de instrumento

PORTFOLIO INVESTMENT - ASSETS
By type of instrument

Fonte / Source: Banco de Portugal

10^3 euros

	Total			Acções e outras participações[1]						Obrigações e outros títulos de dívida de longo prazo[2]			Títulos de dívida de curto prazo[3]		
				Acções			Unidades de participação e outras								
	Crédito	Débito	Saldo	Crédito	Débito	Saldo	Crédito	Débito	Saldo	Crédito	Débito	Saldo	Crédito	Débito	Saldo
	1=4+7+10+13	2=5+8+11+14	3=1-2	4	5	6=4-5	7	8	9=7-8	10	11	12=10-11	13	14	15=13-14
03	142 443 156	161 388 768	-18 945 611	10 673 006	11 236 911	-563 904	1 920 776	1 885 129	35 648	110 855 253	124 508 476	-13 653 223	18 994 121	23 758 253	-4 764 132
04	173 510 369	184 447 305	-10 936 936	14 011 126	14 754 964	-743 838	2 836 323	3 461 251	-624 928	126 241 114	137 895 846	-11 654 732	30 421 806	28 335 244	2 086 562
05	186 390 459	201 808 500	-15 418 042	16 953 984	16 504 057	449 927	8 859 599	10 430 729	-1 571 130	136 496 320	147 937 319	-11 441 000	24 080 557	26 936 395	-2 855 839
05 Mar	19 450 333	21 164 457	-1 714 125	1 668 088	1 480 340	187 749	376 281	538 964	-162 683	15 601 582	16 565 119	-963 537	1 804 382	2 580 035	-775 653
Abr	15 627 154	15 896 461	-269 307	1 585 365	1 297 654	287 712	528 666	604 865	-76 199	11 595 705	12 023 442	-427 737	1 917 418	1 970 500	-53 083
Mai	14 016 728	15 291 650	-1 274 923	1 204 208	1 157 137	47 072	433 829	546 909	-113 080	11 064 880	12 103 837	-1 038 957	1 313 810	1 483 767	-169 957
Jun	15 122 421	16 354 001	-1 231 580	1 118 517	991 401	127 116	456 745	585 500	-128 755	11 272 026	12 215 781	-943 755	2 275 133	2 561 319	-286 186
Jul	14 397 871	14 193 964	203 907	1 331 707	1 359 377	-27 669	404 795	459 359	-54 564	11 156 503	10 402 478	754 026	1 504 866	1 972 751	-467 885
Ago	10 223 226	11 995 322	-1 772 095	1 037 971	1 095 339	-57 368	256 272	453 022	-196 750	7 550 849	8 734 496	-1 183 647	1 378 134	1 712 464	-334 330
Set	13 825 359	16 635 421	-2 810 062	1 807 042	1 984 150	-177 108	395 509	512 419	-116 910	9 490 456	11 577 887	-2 087 431	2 132 351	2 560 965	-428 613
Out	14 777 777	15 802 353	-1 024 576	1 124 653	1 290 881	-166 228	447 232	633 806	-186 575	10 320 913	11 213 942	-893 029	2 884 979	2 663 723	221 256
Nov	19 312 317	19 511 622	-199 305	1 567 374	1 563 528	3 846	3 208 859	3 280 727	-71 868	11 996 543	11 685 550	310 993	2 539 541	2 981 818	-442 277
Dez	16 736 574	20 797 425	-4 060 850	2 005 963	1 684 633	321 330	982 286	1 127 240	-144 954	10 579 026	14 569 051	-3 990 026	3 169 299	3 416 500	-247 201
06 Jan	17 151 721	19 112 928	-1 961 207	1 964 038	2 028 130	-64 092	853 816	1 124 471	-270 655	12 354 130	14 007 077	-1 652 947	1 979 737	1 953 250	26 487
Fev	14 765 147	15 809 955	-1 044 808	1 865 845	1 845 960	19 884	527 539	869 310	-341 771	10 344 348	11 953 054	-1 608 706	2 027 416	1 141 631	885 785
Mar	14 766 044	16 412 982	-1 646 938	1 587 090	1 746 401	-159 311	464 179	771 906	-307 727	11 057 235	12 832 380	-1 775 145	1 657 539	1 062 294	595 245
Abr	16 981 429	18 663 410	-1 681 981	1 231 751	1 488 028	-256 277	477 571	587 684	-110 113	13 682 185	14 945 102	-1 262 917	1 589 922	1 642 596	-52 674
Mai	18 425 863	20 674 052	-2 248 189	1 762 152	2 088 152	-326 000	1 321 560	1 600 702	-279 142	13 641 166	15 079 031	-1 437 865	1 700 986	1 906 168	-205 182
Jun	15 402 089	16 909 728	-1 507 639	1 272 128	1 416 530	-144 402	1 008 190	910 802	97 388	11 072 651	12 766 438	-1 693 787	2 049 120	1 815 957	233 162
Jul	15 561 963	16 419 019	-857 056	2 406 567	2 322 818	83 749	584 900	577 963	6 936	11 406 420	12 388 624	-982 204	1 164 076	1 129 613	34 462
Ago	13 218 670	11 882 312	1 336 358	1 130 545	1 150 487	-19 942	1 006 057	1 063 292	-57 235	9 430 746	8 131 759	1 298 987	1 651 322	1 536 774	114 548

	1=4+7+10+13	2=5+8+11+14	3=1-2	4	5	6=4-5	7	8	9=7-8	10	11	12=10-11	13	14	15=13-14
	Credit	Debit	Balance	Credit	Debit	Balance	Credit	Debit	Balance	Credit	Debit	Balance	Credit	Debit	Balance
	Total			Shares			Investment trust units and other			Long- term debt securities[2]			Short-term debt securities[3]		
				Shares and other equity[1]											

(1) Inclui, nomeadamente, acções, unidades de participação em fundos de investimento e outros títulos de participação no capital, como os *Depositary Receipts*. / Includes, namely, shares, investment trust units and other participation or similar documents, such as "Depositary Receipts".
(2) Inclui, nomeadamente, títulos de dívida pública ou privada, tais como, obrigações, certificados de depósito de prazo superior a 1 ano, títulos de participação e outros títulos de dívida de prazo superior a 1 ano. / Includes, namely, public or private debt securities, such as bonds and notes, negotiable certificates of deposit with maturities of more than 1 year, participation certificates and other debt securities with maturities of more than 1 year.
(3) Inclui, nomeadamente, bilhetes do Tesouro, papel comercial, certificados de depósito de prazo não superior a 1 ano e outros títulos de prazo não superior a 1 ano. / Includes, namely, Treasury bills, commercial paper, negotiable certificates of deposit with original maturities of 1 year or less and other securities with maturities of 1 year or less.

C.2.4.2 INVESTIMENTO DE CARTEIRA - ACTIVOS
Autoridades Monetárias[1][2], por tipo de instrumento

PORTFOLIO INVESTMENT - ASSETS
Monetary Authorities[1][2], by type of instrument

Fonte / Source: Banco de Portugal

10^3 euros

	Total			Acções e outras participações[3]			Obrigações e outros títulos de dívida de longo prazo[4]			Títulos de dívida de curto prazo[5]		
	Crédito	Débito	Saldo	Crédito	Débito	Saldo	Crédito	Débito	Saldo	Crédito	Débito	Saldo
	1=4+7+10	2=5+8+11	3=1-2	4	5	6=4-5	7	8	9=7-8	10	11	12=10-11
03	15 947 449	21 056 271	-5 108 822	0	0	0	6 579 650	7 521 099	-941 449	9 367 799	13 535 172	-4 167 373
04	23 045 223	22 091 580	953 643	0	0	0	7 348 530	8 304 629	-956 099	15 696 693	13 786 951	1 909 741
05	10 706 411	11 718 932	-1 012 521	0	0	0	5 320 201	4 103 181	1 217 020	5 386 209	7 615 750	-2 229 541
05 Mar	580 918	854 183	-273 265	0	0	0	302 145	271 494	30 651	278 773	582 689	-303 916
Abr	639 838	514 468	125 370	0	0	0	131 986	251 950	-119 964	507 851	262 518	245 333
Mai	823 165	850 157	-26 992	0	0	0	453 998	348 604	105 394	369 167	501 553	-132 386
Jun	1 340 079	1 202 203	137 876	0	0	0	664 786	331 459	333 327	675 293	870 744	-195 451
Jul	1 369 862	1 113 846	256 016	0	0	0	1 216 565	469 572	746 993	153 296	644 274	-490 977
Ago	271	396 699	-396 428	0	0	0	271	16 606	-16 335	0	380 093	-380 093
Set	669 593	1 311 734	-642 141	0	0	0	170 843	392 072	-221 229	498 750	919 662	-420 912
Out	701 445	410 167	291 279	0	0	0	351 500	242 157	109 343	349 945	168 009	181 936
Nov	1 037 950	995 960	41 990	0	0	0	528 093	370 075	158 019	509 857	625 886	-116 029
Dez	2 363 695	3 111 744	-748 049	0	0	0	1 256 663	1 089 975	166 688	1 107 032	2 021 769	-914 737
06 Jan	1 126 518	975 805	150 713	0	0	0	325 898	509 818	-183 921	800 620	465 986	334 634
Fev	2 070 347	1 268 937	801 410	0	0	0	854 485	998 906	-144 421	1 215 862	270 031	945 831
Mar	1 465 855	1 113 197	352 659	0	0	0	643 558	933 229	-289 671	822 298	179 968	642 330
Abr	850 801	1 147 533	-296 733	0	0	0	369 150	623 449	-254 300	481 651	524 084	-42 433
Mai	758 948	1 120 934	-361 986	0	0	0	574 170	759 796	-185 625	184 778	361 138	-176 360
Jun	730 410	652 575	77 835	0	0	0	219 661	584 826	-365 166	510 750	67 749	443 001
Jul	198 942	212 108	-13 166	0	0	0	132 787	199 656	-66 869	66 156	12 452	53 704
Ago	405 475	923 500	-518 025	0	0	0	32 747	533 285	-500 537	372 728	390 215	-17 488

	1=4+7+10	2=5+8+11	3=1-2	4	5	6=4-5	7	8	9=7-8	10	11	12=10-11
	Credit	Debit	Balance	Credit	Debit	Balance	Credit	Debit	Balance	Credit	Debit	Balance
	Total			Shares and other equity[3]			Long-term debt securities[4]			Short-term debt securities[5]		

(1) Sobre o conteúdo, ver notas no fim da publicação. / For information on coverage see notes at the end of this publication
(2) A partir de Janeiro de 1999, inclui as aplicações em títulos denominados em euros ou emitidos por residentes na Área do euro, as quais deixaram de ser consideradas "Activos de reserva". / Since January 1999, it includes transactions on securities denominated in euros or issued by euro area residents, wich can no longer be classified as "Reserve assets".
(3) Inclui, nomeadamente, acções, unidades de participação em fundos de investimento e outros títulos de participação no capital, como os *Depositary Receipts*. / Includes, namely, shares, investment trust units and other participation or similar documents, such as "Depositary Receipts".
(4) Inclui, nomeadamente, títulos de dívida pública ou privada, tais como obrigações, certificados de depósito de prazo superior a 1 ano, títulos de participação e outros títulos de dívida de prazo superior a 1 ano. / Includes, namely, public or private debt securities, such as bonds and notes, negotiable certificates of deposit with maturities of more than 1 year, participation certificates and other debt securities with maturities of more than 1 year.
(5) Inclui, nomeadamente, bilhetes do Tesouro, papel comercial, certificados de depósito de prazo não superior a 1 ano e outros títulos de prazo não superior a 1 ano. / Includes, namely, Treasury bills, commercial paper, negotiable certificates of deposit with original maturities of 1 year or less and other securities with maturities of 1 year or less.

C.2.4.3 INVESTIMENTO DE CARTEIRA - ACTIVOS
Administrações Públicas[1], por tipo de instrumento

PORTFOLIO INVESTMENT - ASSETS
General Government[1], by type of instrument

Fonte / Source: Banco de Portugal

10^3 euros

	Total			Acções e outras participações[2]						Obrigações e outros títulos de dívida de longo prazo[3]			Títulos de dívida de curto prazo[4]		
				Acções			Unidades de participação e outras								
	Crédito	Débito	Saldo	Crédito	Débito	Saldo	Crédito	Débito	Saldo	Crédito	Débito	Saldo	Crédito	Débito	Saldo
	1=4+7+10+13	2=5+8+11+14	3=1-2	4	5	6=4-5	7	8	9=7-8	10	11	12=10-11	13	14	15=13-14
03	589 384	896 121	-306 737	22 840	223 051	-200 212	101 284	84 572	16 712	406 494	509 408	-102 914	58 766	79 090	-20 323
04	1 202 383	1 347 246	-144 863	168 769	409 444	-240 675	161 269	160 148	1 120	752 975	675 376	77 599	119 370	102 278	17 092
05	2 334 802	2 449 825	-115 023	689 007	300 117	388 890	30	46	-17	1 645 618	2 146 808	-501 191	148	2 853	-2 705
05 Mar	98 315	56 226	42 088	25 788	681	25 106	0	0	0	72 526	55 525	17 001	1	19	-18
Abr	633 857	305 946	327 912	407 820	65 870	341 949	0	0	0	226 029	239 893	-13 864	9	182	-174
Mai	70 194	453 664	-383 470	19 566	14 288	5 278	6	17	-12	50 609	439 075	-388 467	14	284	-270
Jun	123 312	92 580	30 732	696	1 015	-320	0	0	0	122 606	91 564	31 043	10	0	9
Jul	128 792	147 703	-18 911	90 826	34 027	56 799	0	0	0	37 952	113 374	-75 422	15	302	-287
Ago	385 530	381 667	3 863	62 228	8 212	54 016	0	0	0	323 288	373 155	-49 867	15	300	-286
Set	198 756	161 972	36 783	52 564	860	51 703	9	29	-20	146 181	161 040	-14 860	2	42	-40
Out	165 358	199 463	-34 106	14 740	9 221	5 519	15	0	15	150 587	189 905	-39 318	16	338	-321
Nov	189 259	196 527	-7 268	6 197	5 380	817	0	0	0	183 044	190 775	-7 730	18	372	-354
Dez	194 511	118 639	75 873	241	248	-6	0	0	0	194 252	118 012	76 240	18	379	-361
06 Jan	116 967	94 099	22 868	29 883	3 648	26 235	0	0	0	87 066	90 238	-3 172	17	213	-195
Fev	126 685	140 303	-13 618	783	267	515	0	0	0	125 883	139 799	-13 916	19	237	-218
Mar	61 136	63 904	-2 769	0	1 643	-1 643	41	57	-16	61 075	61 955	-880	20	249	-229
Abr	273 545	228 291	45 254	11 060	7 291	3 769	17	0	17	262 448	220 742	41 706	21	259	-237
Mai	38 428	170 175	-131 747	6 107	9 232	-3 125	13	30	-18	32 287	160 648	-128 362	22	264	-243
Jun	123 664	116 772	6 892	838	1 446	-608	116	242	-126	122 688	114 815	7 873	22	269	-247
Jul	47 102	150 757	-103 655	14 984	17 445	-2 461	0	81 737	-81 737	32 096	51 292	-19 196	23	283	-260
Ago	126 916	56 925	69 991	3 295	7 934	-4 638	0	18 523	-18 523	123 619	30 206	93 413	1	263	-261

	1=4+7+10+13	2=5+8+11+14	3=1-2	4	5	6=4-5	7	8	9=7-8	10	11	12=10-11	13	14	15=13-14
	Credit	Debit	Balance	Credit	Debit	Balance	Credit	Debit	Balance	Credit	Debit	Balance	Credit	Debit	Balance
	Total			Shares			Investment trust units and other			Long-term debt securities[3]			Short-term debt securities[4]		
				Shares and other equity[2]											

(1) Sobre o conteúdo, ver notas no fim da publicação. / For information on coverage see notes at the end of this publication
(2) Inclui, nomeadamente, acções, unidades de participação em fundos de investimento e outros títulos de participação no capital, como os *Depositary Receipts*. / Includes, namely, shares, investment trust units and other participation or similar documents, such as "Depositary Receipts".
(3) Inclui, nomeadamente, títulos de dívida pública ou privada, tais como obrigações, certificados de depósito de prazo superior a 1 ano, títulos de participação e outros títulos de dívida de prazo superior a 1 ano. / Includes, namely, public or private debt securities, such as bonds and notes, negotiable certificates of deposit with maturities of more than 1 year, participation certificates and other debt securities with maturities of more than 1 year.
(4) Inclui, nomeadamente, bilhetes do Tesouro, papel comercial, certificados de depósito de prazo não superior a 1 ano e outros títulos de prazo não superior a 1 ano. / Includes, namely, Treasury bills, commercial paper, negotiable certificates of deposit with original maturities of 1 year or less and other securities with maturities of 1 year or less.

C.2.4.4 INVESTIMENTO DE CARTEIRA - ACTIVOS
Outras instituições financeiras monetárias[1] , por tipo de instrumento

PORTFOLIO INVESTMENT - ASSETS
Other monetary financial institutions[1] , by type of instrument

Fonte / Source: Banco de Portugal

10^3 euros

	Total			Acções e outras participações[2]						Obrigações e outros títulos de dívida de longo prazo[3]			Títulos de dívida de curto prazo[4]		
				Acções			Unidades de participação e outras								
	Crédito	Débito	Saldo	Crédito	Débito	Saldo	Crédito	Débito	Saldo	Crédito	Débito	Saldo	Crédito	Débito	Saldo
	1=4+7+10+13	2=5+8+11+14	3=1-2	4	5	6=4-5	7	8	9=7-8	10	11	12=10-11	13	14	15=13-14
03	70 677 365	76 172 230	-5 494 864	3 726 715	3 428 072	298 643	120 365	179 269	-58 904	64 404 617	69 755 205	-5 350 589	2 425 668	2 809 684	-384 015
04	79 766 007	84 514 292	-4 748 285	5 473 257	5 687 502	-214 245	346 857	364 890	-18 033	68 198 066	73 007 622	-4 809 556	5 747 827	5 454 277	293 550
05	89 087 711	92 336 461	-3 248 750	4 738 701	4 904 886	-166 185	1 044 480	1 242 524	-198 044	73 809 181	76 577 348	-2 768 167	9 495 349	9 611 703	-116 354
05 Mar	10 377 787	10 567 145	-189 358	426 236	412 945	13 291	101 981	91 376	10 605	9 272 491	9 135 575	136 916	577 080	927 250	-350 170
Abr	7 838 871	7 932 020	-93 149	381 743	436 963	-55 220	52 822	59 491	-6 669	6 833 082	6 606 301	226 782	571 224	829 265	-258 041
Mai	5 952 637	6 165 795	-213 158	308 576	244 220	64 356	7 149	4 211	2 938	5 481 598	5 732 633	-251 035	155 314	184 731	-29 417
Jun	6 665 818	7 771 938	-1 106 121	279 373	267 177	12 196	43 818	44 988	-1 170	5 500 036	6 585 998	-1 085 962	842 592	873 776	-31 184
Jul	6 111 214	5 894 401	216 813	307 803	358 513	-50 710	30 435	34 123	-3 687	5 110 276	4 838 838	271 438	662 699	662 927	-228
Ago	4 338 623	4 303 224	35 399	328 736	428 449	-99 713	24 778	29 957	-5 180	3 464 523	3 341 024	123 499	520 586	503 793	16 793
Set	7 177 958	6 902 057	275 901	875 703	281 588	594 116	16 869	13 922	2 947	5 344 107	5 719 385	-375 278	941 279	887 162	54 117
Out	6 947 802	7 317 399	-369 597	265 288	333 548	-68 260	62 168	83 327	-21 158	5 100 307	5 280 451	-180 144	1 520 039	1 620 073	-100 034
Nov	7 861 642	7 838 907	22 735	269 537	579 168	-309 631	74 187	88 500	-14 313	6 094 956	5 630 862	464 094	1 422 962	1 540 376	-117 415
Dez	6 663 749	9 547 495	-2 883 745	361 930	592 482	-230 553	377 052	546 935	-169 883	4 448 684	7 593 519	-3 144 835	1 476 084	814 558	661 526
06 Jan	7 249 711	7 963 017	-713 307	614 664	734 839	-120 175	361 206	355 680	5 526	5 883 807	6 324 832	-441 025	390 034	547 666	-157 632
Fev	6 118 113	6 664 454	-546 341	909 666	641 122	268 544	63 429	182 988	-119 559	4 927 145	5 597 734	-670 588	217 873	242 611	-24 737
Mar	6 222 767	6 705 670	-482 902	437 891	366 777	71 114	50 898	30 735	20 163	5 482 714	5 990 715	-508 001	251 265	317 443	-66 177
Abr	7 140 043	7 163 984	-23 940	278 110	334 520	-56 410	43 164	57 611	-14 447	6 523 934	6 360 822	163 112	294 834	411 029	-116 195
Mai	7 440 353	8 111 023	-670 671	530 865	643 595	-112 731	53 703	64 376	-10 672	6 135 614	6 661 582	-525 967	720 171	741 470	-21 300
Jun	6 925 233	7 235 241	-310 008	382 590	551 364	-168 774	407 727	411 344	-3 618	4 900 732	4 960 529	-59 797	1 234 185	1 312 005	-77 820
Jul	5 353 683	5 310 713	42 970	1 164 392	1 147 840	16 552	41 520	60 865	-19 344	3 817 501	3 752 978	64 524	330 269	349 031	-18 761
Ago	6 186 321	4 055 218	2 131 103	413 322	372 338	40 983	92 061	60 958	31 102	4 663 287	2 658 174	2 005 114	1 017 650	963 747	53 903

	1=4+7+10+13	2=5+8+11+14	3=1-2	4	5	6=4-5	7	8	9=7-8	10	11	12=10-11	13	14	15=13-14
	Credit	Debit	Balance	Credit	Debit	Balance	Credit	Debit	Balance	Credit	Debit	Balance	Credit	Debit	Balance
	Total			Shares			Investment trust units and other			Long-term debt securities[3]			Short-term debt securities[4]		
				Shares and other equity[2]											

(1) Sobre o conteúdo, ver notas no fim da publicação. / For information on coverage see notes at the end of this publication
(2) Inclui, nomeadamente, acções, unidades de participação em fundos de investimento e outros títulos de participação no capital, como os *Depositary Receipts.* / Includes, namely, shares, investment trust, units and other participation or similar documents, such as "Depositary Receipts".
(3) Inclui, nomeadamente, títulos de dívida pública ou privada, tais como, obrigações, certificados de depósito de prazo superior a 1 ano, títulos de participação e outros títulos de dívida de prazo superior a 1 ano. / Includes, namely, public or private debt securities, such as bonds and notes, negotiable certificates of deposit with maturities of more than 1 year, participation certificates and other debt securities with maturities of more than 1 year.
(4) Inclui, nomeadamente, bilhetes do Tesouro, papel comercial, certificados de depósito de prazo não superior a 1 ano e outros títulos de prazo não superior a 1 ano. / Includes, namely, Treasury bills, commercial paper, negotiable certificates of deposit with original maturities of 1 year or less and other securities with maturities of 1 year or less.

C.2.4.5 INVESTIMENTO DE CARTEIRA - ACTIVOS
Outros sectores residentes, por tipo de instrumento

PORTFOLIO INVESTMENT - ASSETS
Other resident sectors, by type of instrument

Fonte / Source: Banco de Portugal

10^3 euros

	Total			Acções e outras participações[1]						Obrigações e outros títulos de dívida de longo prazo[2]			Títulos de dívida de curto prazo[3]		
				Acções			Unidades de participação e outras								
	Crédito	Débito	Saldo	Crédito	Débito	Saldo	Crédito	Débito	Saldo	Crédito	Débito	Saldo	Crédito	Débito	Saldo
	1=4+7+10+13	2=5+8+11+14	3=1-2	4	5	6=4-5	7	8	9=7-8	10	11	12=10-11	13	14	15=13-14
03	55 228 958	63 264 146	-8 035 188	6 923 451	7 585 787	-662 336	1 699 127	1 621 288	77 839	39 464 492	46 722 764	-7 258 271	7 141 887	7 334 307	-192 420
04	69 496 757	76 494 187	-6 997 431	8 369 100	8 658 018	-288 918	2 328 198	2 936 213	-608 015	49 941 543	55 908 218	-5 966 676	8 857 917	8 991 738	-133 821
05	84 261 535	95 303 283	-11 041 748	11 526 276	11 299 054	227 222	7 815 089	9 188 159	-1 373 070	55 721 320	65 109 982	-9 388 662	9 198 851	9 706 089	-507 238
05 Mar	8 393 313	9 686 903	-1 293 590	1 216 064	1 066 713	149 351	274 300	447 588	-173 287	5 954 420	7 102 525	-1 148 105	948 528	1 070 077	-121 549
Abr	6 514 588	7 144 027	-629 439	795 803	794 820	983	475 844	545 374	-69 530	4 404 607	4 925 298	-520 691	838 334	878 535	-40 201
Mai	7 170 732	7 822 033	-651 302	876 066	898 629	-22 562	426 675	542 681	-116 006	5 078 675	5 583 525	-504 850	789 316	797 199	-7 883
Jun	6 993 213	7 287 280	-294 067	838 448	723 209	115 240	412 927	540 512	-127 585	4 984 598	5 206 760	-222 162	757 239	816 799	-59 560
Jul	6 788 003	7 038 015	-250 011	933 078	966 836	-33 758	374 359	425 236	-50 877	4 791 711	4 980 693	-188 983	688 856	665 249	23 607
Ago	5 498 802	6 913 732	-1 414 929	647 007	658 678	-11 671	231 494	423 065	-191 570	3 762 767	5 003 711	-1 240 944	857 533	828 278	29 256
Set	5 779 052	8 259 658	-2 480 605	878 776	1 701 702	-822 927	378 631	498 468	-119 837	3 829 325	5 305 389	-1 476 064	692 320	754 098	-61 778
Out	6 963 172	7 875 324	-912 152	844 626	948 112	-103 487	385 048	550 480	-165 432	4 718 520	5 501 429	-782 909	1 014 979	875 303	139 675
Nov	10 223 465	10 480 228	-256 763	1 291 640	978 980	312 660	3 134 672	3 192 226	-57 554	5 190 449	5 493 838	-303 389	606 704	815 184	-208 480
Dez	7 514 618	8 019 547	-504 929	1 643 793	1 091 903	551 889	605 235	580 305	24 929	4 679 427	5 767 545	-1 088 119	586 164	579 793	6 371
06 Jan	8 658 526	10 080 007	-1 421 481	1 319 490	1 289 642	29 848	492 610	768 791	-276 181	6 057 359	7 082 188	-1 024 829	789 066	939 385	-150 319
Fev	6 450 001	7 736 261	-1 286 260	955 396	1 204 571	-249 175	464 110	686 322	-222 212	4 436 834	5 216 615	-779 781	593 661	628 753	-35 092
Mar	7 016 285	8 530 211	-1 513 926	1 149 200	1 377 981	-228 781	413 240	741 114	-327 874	4 869 889	5 846 481	-976 592	583 956	564 635	19 321
Abr	8 717 040	10 123 602	-1 406 562	942 581	1 146 217	-203 636	434 390	530 073	-95 683	6 526 653	7 740 088	-1 213 435	813 416	707 225	106 192
Mai	10 188 135	11 271 920	-1 083 786	1 225 180	1 435 325	-210 144	1 267 843	1 536 296	-268 452	6 899 095	7 497 005	-597 910	796 016	803 295	-7 279
Jun	7 622 781	8 905 140	-1 282 358	888 700	863 720	24 980	600 347	499 216	101 131	5 829 571	7 106 268	-1 276 698	304 163	435 935	-131 772
Jul	9 962 236	10 745 442	-783 206	1 227 192	1 157 534	69 658	543 380	435 362	108 018	7 424 037	8 384 699	-960 662	767 627	767 847	-220
Ago	6 499 958	6 846 669	-346 711	713 928	770 215	-56 287	913 996	983 810	-69 815	4 611 092	4 910 095	-299 003	260 942	182 549	78 394

	1=4+7+10+13	2=5+8+11+14	3=1-2	4	5	6=4-5	7	8	9=7-8	10	11	12=10-11	13	14	15=13-14
	Credit	Debit	Balance	Credit	Debit	Balance	Credit	Debit	Balance	Credit	Debit	Balance	Credit	Debit	Balance
	Total			Shares			Investment trust units and other			Long-term debt securities[2]			Short-term debt securities[3]		
				Shares and other equity[1]											

(1) Inclui, nomeadamente, acções, unidades de participação em fundos de investimento e outros títulos de participação no capital, como os *Depositary Receipts.* / Includes, namely, shares, investment trust, units and other participation or similar documents, such as "Depositary Receipts".
(2) Inclui, nomeadamente, títulos de dívida pública ou privada, tais como obrigações, certificados de depósito de prazo superior a 1 ano, títulos de participação e outros títulos de dívida de prazo superior a 1 ano. / Includes, namely, public or private debt securities, such as bonds and notes, negotiable certificates of deposit with maturities of more than 1 year, participation certificates and other debt securities with maturities of more than 1 year.
(3) Inclui, nomeadamente, bilhetes do Tesouro, papel comercial, certificados de depósito de prazo não superior a 1 ano e outros títulos de prazo não superior a 1 ano. / Includes, namely, Treasury bills, commercial paper, negotiable certificates of deposit with original maturities of 1 year or less and other securities with maturities of 1 year or less.

C.2.4.6 INVESTIMENTO DE CARTEIRA - ACTIVOS

Por sector institucional do investidor residente - Outros sectores residentes

PORTFOLIO INVESTMENT - ASSETS

By institutional sector of the resident investor - Other resident sectors

Fonte / Source: Banco de Portugal

10^3 euros

	Outros intermediários financeiros e auxiliares financeiros[1]						Sociedade de seguros e fundos de pensões			Sociedades não financeiras			Particulares		
	Fundos de investimento[2]			Outros											
	Crédito	Débito	Saldo	Crédito	Débito	Saldo	Crédito	Débito	Saldo	Crédito	Débito	Saldo	Crédito	Débito	Saldo
	1	2	3=1-2	4	5	6=4-5	7	8	9=7-8	10	11	12=10-11	13	14	15=13-14
03	13 486 450	15 422 700	-1 936 250	2 818 895	3 194 486	-375 591	17 838 198	20 435 449	-2 597 251	4 926 721	4 889 876	36 845	16 158 694	19 321 635	-3 162 941
04	15 233 206	15 394 889	-161 683	5 967 885	6 528 156	-560 271	24 345 547	28 741 621	-4 396 074	6 899 441	7 322 831	-423 391	17 050 678	18 506 690	-1 456 012
05	21 511 528	23 459 730	-1 948 202	6 884 243	7 343 071	-458 828	27 731 542	34 656 709	-6 925 167	7 991 658	7 882 971	108 687	20 142 564	21 960 803	-1 818 238
05 Mar	1 607 916	1 672 327	-64 411	1 243 240	1 334 684	-91 444	3 077 102	2 766 975	310 126	273 073	1 470 231	-1 197 159	2 191 982	2 442 685	-250 703
Abr	1 353 939	1 304 981	48 958	400 939	334 159	66 780	2 278 557	2 702 366	-423 809	670 265	839 924	-169 659	1 810 888	1 962 597	-151 709
Mai	1 363 093	1 702 470	-339 377	232 670	257 350	-24 680	2 084 830	2 968 168	-883 339	1 233 772	471 266	762 506	2 256 367	2 422 779	-166 412
Jun	1 929 756	1 663 513	266 243	928 130	976 914	-48 785	2 247 797	2 820 826	-573 030	246 473	413 072	-166 599	1 641 058	1 412 954	228 103
Jul	1 815 060	2 019 275	-204 215	406 040	361 041	44 998	2 399 267	2 806 741	-407 474	1 031 678	582 006	449 672	1 135 959	1 268 952	-132 992
Ago	1 842 902	1 862 986	-20 083	352 370	401 802	-49 432	1 914 767	2 596 312	-681 546	255 947	443 801	-187 854	1 132 817	1 608 831	-476 014
Set	1 543 717	2 235 435	-691 718	364 905	458 881	-93 975	1 934 739	3 349 906	-1 415 168	541 467	688 509	-147 042	1 394 225	1 526 927	-132 702
Out	1 698 960	1 924 477	-225 517	473 776	462 631	11 145	2 619 485	2 897 781	-278 296	828 557	1 029 735	-201 178	1 342 393	1 560 699	-218 306
Nov	4 508 166	4 508 674	-508	690 058	779 948	-89 890	2 461 896	2 527 724	-65 829	487 858	461 425	26 433	2 075 487	2 202 456	-126 969
Dez	1 263 444	1 432 945	-169 501	514 258	550 743	-36 485	3 561 643	4 288 788	-727 145	927 404	291 320	636 084	1 247 869	1 455 751	-207 882
06 Jan	1 488 740	2 051 071	-562 332	719 434	917 243	-197 809	3 561 485	4 018 269	-456 784	1 079 050	1 040 030	39 019	1 809 817	2 053 393	-243 576
Fev	1 209 289	1 512 125	-302 836	503 257	564 603	-61 347	2 616 911	3 270 379	-653 468	343 913	427 019	-83 106	1 776 631	1 962 134	-185 503
Mar	1 658 960	2 338 447	-679 488	687 561	785 853	-98 292	2 705 729	3 074 860	-369 132	415 667	359 729	55 938	1 548 369	1 971 321	-422 952
Abr	1 795 249	1 812 368	-17 119	528 270	563 372	-35 102	4 179 702	5 301 317	-1 121 615	829 736	855 187	-25 451	1 384 082	1 591 358	-207 276
Mai	2 283 818	2 413 537	-129 719	748 431	858 062	-109 631	4 452 809	5 182 413	-729 603	649 138	568 467	80 671	2 053 937	2 249 442	-195 504
Jun	1 992 271	2 663 803	-671 532	871 294	887 323	-16 029	3 189 258	3 480 700	-291 442	397 852	511 194	-113 342	1 172 107	1 362 120	-190 014
Jul	2 892 865	2 864 846	28 018	672 160	670 877	1 283	3 080 673	3 837 741	-757 069	946 964	756 309	190 655	2 369 574	2 615 668	-246 094
Ago	1 323 238	1 175 817	147 421	367 893	386 462	-18 569	3 247 346	3 348 829	-101 484	187 461	275 522	-88 061	1 374 020	1 660 038	-286 018

	1	2	3=1-2	4	5	6=4-5	7	8	9=7-8	10	11	12=10-11	13	14	15=13-14
	Credit	Debit	Balance	Credit	Debit	Balance	Credit	Debit	Balance	Credit	Debit	Balance	Credit	Debit	Balance
	Investment trusts[2]			Other			Insurance corporations and pension funds			Non-financial corporations			Private individuals		
	Other financial intermediaries and financial auxiliaries[1]														

(1) Sobre o conteúdo, ver notas no fim da publicação. / For information on coverage see notes at the end of this publication.
(2) Excepto fundos do mercado monetário. / Except money market funds.

C.2.4.7 INVESTIMENTO DE CARTEIRA - ACTIVOS

Por zona económica da entidade emitente não residente

PORTFOLIO INVESTMENT - ASSETS

By economic region of the non-resident issuing entity

Fonte / Source: Banco de Portugal

10^3 euros

	União Europeia						*Off-shores*[a]			Resto do Mundo			Por memória: OCDE		
	Total			dos quais: países pertencentes à área do euro											
	Crédito	Débito	Saldo	Crédito	Débito	Saldo	Crédito	Débito	Saldo	Crédito	Débito	Saldo	Crédito	Débito	Saldo
	1	2	3=1-2	4	5	6=4-5	7	8	9=7-8	10	11	12=10-11	13	14	15=13-14
03	81 822 356	97 550 377	-15 728 021	75 809 114	90 277 571	-14 468 457	22 895 469	24 507 682	-1 612 213	37 725 332	39 330 709	-1 605 378	112 484 974	129 321 010	-16 836 036
04	107 204 754	115 962 695	-8 757 941	96 193 941	104 913 371	-8 719 430	30 805 376	33 291 538	-2 486 162	35 500 240	35 193 073	307 167	135 582 746	144 955 582	-9 372 836
05	112 859 057	126 248 560	-13 389 503	100 849 909	112 736 129	-11 886 220	33 875 791	34 358 679	-482 889	39 655 610	41 201 261	-1 545 651	145 206 747	159 785 695	-14 578 949
05 Mar	10 768 691	12 109 524	-1 340 834	8 781 235	9 734 218	-952 982	4 188 601	4 359 480	-170 879	4 493 041	4 695 453	-202 412	14 752 182	16 271 467	-1 519 285
Abr	9 257 834	9 470 597	-212 763	8 293 571	8 289 783	3 787	2 807 969	2 743 908	64 061	3 561 351	3 681 955	-120 604	12 384 201	12 734 045	-349 845
Mai	7 284 021	8 696 386	-1 412 365	6 663 749	8 040 216	-1 376 467	4 045 408	3 814 477	230 931	2 687 299	2 780 787	-93 489	9 665 962	11 154 755	-1 488 793
Jun	8 940 090	10 117 019	-1 176 929	8 082 870	8 986 357	-903 486	2 119 381	2 125 207	-5 827	4 062 950	4 111 775	-48 825	11 560 360	12 976 917	-1 416 557
Jul	8 991 495	9 252 921	-261 426	8 262 549	8 330 972	-68 423	2 602 122	2 221 550	380 572	2 804 255	2 719 493	84 762	11 358 512	11 522 953	-164 441
Ago	5 881 963	7 135 628	-1 253 665	5 462 017	6 549 742	-1 087 725	1 616 694	1 920 276	-303 582	2 724 569	2 939 418	-214 849	8 224 996	9 628 770	-1 403 774
Set	8 737 934	10 841 875	-2 103 941	7 760 024	9 680 026	-1 920 002	1 432 301	1 709 914	-277 612	3 655 123	4 083 632	-428 509	11 470 686	13 739 035	-2 268 349
Out	8 888 910	9 547 005	-658 095	7 521 792	8 137 992	-616 200	2 916 644	3 357 880	-441 235	2 972 223	2 897 468	74 754	11 256 996	11 778 667	-521 671
Nov	12 740 465	12 992 509	-252 045	11 127 496	11 247 762	-120 266	2 851 985	2 605 735	246 250	3 719 867	3 913 378	-193 511	15 927 302	16 178 683	-251 381
Dez	12 405 106	16 387 863	-3 982 758	11 363 176	15 535 075	-4 171 899	1 588 528	1 716 419	-127 891	2 742 941	2 693 143	49 798	14 688 081	18 602 332	-3 914 251
06 Jan	10 492 025	12 147 047	-1 655 022	9 677 541	11 294 116	-1 616 575	2 763 190	2 863 424	-100 234	3 896 506	4 102 457	-205 951	13 441 451	15 121 252	-1 679 802
Fev	9 037 936	8 903 247	134 689	8 366 147	7 955 117	411 029	2 719 177	3 502 541	-783 363	3 008 033	3 404 167	-396 134	10 720 131	10 760 132	-40 001
Mar	10 714 661	11 571 973	-857 313	9 745 655	10 345 048	-599 393	1 842 370	2 053 277	-210 907	2 209 013	2 787 732	-578 719	12 269 449	13 570 764	-1 301 316
Abr	11 308 878	12 208 128	-899 251	10 468 555	11 246 892	-778 337	3 800 579	3 977 482	-176 903	1 871 972	2 477 800	-605 828	12 824 092	14 242 681	-1 418 589
Mai	12 896 321	13 861 812	-965 492	11 714 191	12 699 493	-985 302	2 659 823	3 297 649	-637 827	2 869 720	3 514 591	-644 871	14 661 394	16 191 959	-1 530 565
Jun	10 508 466	11 560 174	-1 051 708	9 712 420	10 111 678	-399 258	2 626 650	2 656 743	-30 093	2 266 974	2 692 812	-425 838	12 408 952	13 813 999	-1 405 047
Jul	9 002 524	9 957 321	-954 798	8 303 636	9 299 615	-995 979	3 474 789	3 434 575	40 214	3 084 650	3 027 123	57 527	10 785 725	11 638 369	-852 643
Ago	9 144 962	7 821 379	1 323 583	8 637 372	7 051 105	1 586 267	2 552 574	2 665 971	-113 397	1 521 134	1 394 962	126 172	9 981 832	8 521 514	1 460 318

	1	2	3=1-2	4	5	6=4-5	7	8	9=7-8	10	11	12=10-11	13	14	15=13-14
	Credit	Debit	Balance	Credit	Debit	Balance	Credit	Debit	Balance	Credit	Debit	Balance	Credit	Debit	Balance
	Total			of which: euro area countries			Off-shores[a]			Rest of the World			Memo item: OECD		
	European Union														

C.2.4.8 INVESTIMENTO DE CARTEIRA - ACTIVOS
Em países da área do euro

PORTFOLIO INVESTMENT - ASSETS
In euro area countries

Fonte / Source: Banco de Portugal

10^3 euros

	Alemanha			Espanha			França			Outros		
	Crédito	Débito	Saldo	Crédito	Débito	Saldo	Crédito	Débito	Saldo	Crédito	Débito	Saldo
	1	2	3=1-2	4	5	6=4-5	7	8	9=7-8	10	11	12=10-11
03	27 554 311	30 105 814	-2 551 502	7 908 031	8 798 802	-890 771	10 458 513	14 189 342	-3 730 830	29 888 259	37 183 613	-7 295 354
04	31 169 804	33 984 476	-2 814 671	7 162 365	7 662 239	-499 875	20 861 076	21 990 885	-1 129 809	37 000 695	41 275 771	-4 275 075
05	29 610 087	30 527 730	-917 643	9 274 445	9 763 565	-489 121	15 944 699	19 420 594	-3 475 895	46 020 679	53 024 239	-7 003 561
05 Mar	2 615 796	2 675 538	-59 742	1 701 417	1 599 257	102 159	1 175 479	1 669 303	-493 824	3 288 543	3 790 119	-501 576
Abr	2 567 020	2 516 138	50 881	587 746	573 355	14 391	1 634 951	1 313 160	321 790	3 503 855	3 887 130	-383 275
Mai	2 981 583	2 766 296	215 287	407 943	540 257	-132 314	847 969	1 512 189	-664 220	2 426 254	3 221 473	-795 220
Jun	2 440 463	2 517 988	-77 525	512 080	768 254	-256 174	1 378 917	1 965 824	-586 907	3 751 411	3 734 292	17 119
Jul	1 799 647	1 926 838	-127 191	493 793	638 383	-144 591	1 798 491	1 520 156	278 335	4 170 618	4 245 595	-74 977
Ago	1 884 924	2 306 830	-421 906	506 984	553 143	-46 159	897 732	1 503 683	-605 951	2 172 377	2 186 086	-13 709
Set	2 320 348	3 098 647	-778 299	1 064 527	900 489	164 038	1 329 200	2 051 925	-722 724	3 045 949	3 628 965	-583 016
Out	2 166 097	1 959 562	206 535	697 040	1 111 051	-414 010	1 309 711	1 470 520	-160 809	3 348 944	3 596 859	-247 915
Nov	2 890 168	2 671 123	219 045	533 851	803 257	-269 406	1 348 088	1 578 325	-230 236	6 355 388	6 195 057	160 332
Dez	3 716 357	3 490 634	225 723	1 373 804	918 338	455 466	1 749 928	2 478 593	-728 666	4 523 088	8 647 510	-4 124 422
06 Jan	2 931 845	3 188 832	-256 986	978 771	1 147 537	-168 766	1 981 617	1 972 499	9 118	3 785 307	4 985 248	-1 199 941
Fev	2 127 268	2 220 567	-93 299	1 174 184	876 435	297 749	1 995 872	1 169 777	826 095	3 068 822	3 688 338	-619 516
Mar	3 336 894	3 215 036	121 858	732 881	1 020 040	-287 159	2 216 401	1 707 616	508 785	3 459 479	4 402 356	-942 877
Abr	3 640 860	3 258 306	382 554	739 820	892 679	-152 858	2 109 809	1 682 214	427 595	3 978 065	5 413 693	-1 435 628
Mai	3 761 210	3 624 156	137 054	831 813	1 006 137	-174 324	1 580 593	2 082 791	-502 199	5 540 576	5 986 409	-445 834
Jun	3 143 588	3 244 594	-101 006	767 899	1 125 298	-357 399	1 088 161	1 027 461	60 700	4 712 772	4 714 326	-1 553
Jul	2 855 497	2 841 923	13 574	576 041	893 349	-317 309	1 066 416	1 109 627	-43 210	3 805 681	4 454 716	-649 035
Ago	1 893 598	1 589 640	303 958	334 022	827 038	-493 016	794 970	1 185 836	-390 866	5 614 782	3 448 591	2 166 191
	1	2	3=1-2	4	5	6=4-5	7	8	9=7-8	10	11	12=10-11
	Credit	Debit	Balance	Credit	Debit	Balance	Credit	Debit	Balance	Credit	Debit	Balance
	Germany			Spain			France			Other		

C.2.4.9 INVESTIMENTO DE CARTEIRA - ACTIVOS
Em países fora da área do euro

PORTFOLIO INVESTMENT - ASSETS
In non-euro area countries

Fonte / Source: Banco de Portugal

10^3 euros

	Reino Unido			Brasil			EUA			Suíça			Outros		
	Crédito	Débito	Saldo	Crédito	Débito	Saldo	Crédito	Débito	Saldo	Crédito	Débito	Saldo	Crédito	Débito	Saldo
	1	2	3=1-2	4	5	6=4-5	7	8	9=7-8	10	11	12=10-11	13	14	15=13-14
03	4 788 712	6 027 312	-1 238 601	1 820 980	1 902 274	-81 294	29 423 670	30 283 961	-860 291	319 779	370 899	-51 119	30 280 901	32 526 751	-2 245 850
04	9 477 462	9 261 739	215 723	3 167 348	3 309 359	-142 011	25 600 133	26 060 025	-459 892	1 111 544	1 188 454	-76 910	37 959 941	39 714 358	-1 754 417
05	9 665 273	11 156 621	-1 491 348	6 106 096	6 555 777	-449 681	29 807 504	30 666 616	-859 112	320 260	535 543	-215 283	39 641 417	40 157 814	-516 397
05 Mar	1 048 936	1 575 718	-526 782	457 637	475 282	-17 646	3 764 568	3 905 105	-140 537	44 526	42 498	2 028	5 353 431	5 431 637	-78 206
Abr	914 957	1 127 919	-212 963	404 120	380 996	23 125	2 877 892	3 060 097	-182 205	23 623	39 134	-15 511	3 112 992	2 998 531	114 461
Mai	556 673	525 744	30 928	229 322	230 264	-943	2 194 826	2 261 292	-66 466	10 287	19 755	-9 468	4 361 871	4 214 379	147 492
Jun	775 757	984 200	-208 443	1 235 468	1 087 528	147 940	2 416 787	2 704 944	-288 157	17 816	23 236	-5 419	2 593 723	2 567 737	25 986
Jul	581 199	787 188	-205 990	371 746	355 745	16 001	2 250 994	2 117 565	133 429	24 558	22 977	1 581	2 906 826	2 579 517	327 309
Ago	364 651	529 797	-165 145	292 906	382 805	-89 899	2 143 693	2 218 522	-74 829	26 717	87 564	-60 847	1 933 243	2 226 892	-293 649
Set	784 501	989 225	-204 724	810 406	1 092 835	-282 428	2 538 414	2 693 374	-154 960	11 909	12 036	-127	1 920 105	2 167 925	-247 820
Out	1 271 387	1 300 715	-29 329	423 712	495 410	-71 698	2 060 394	1 777 915	282 479	56 827	76 643	-19 816	3 443 666	4 013 678	-570 012
Nov	1 344 402	1 479 014	-134 612	456 506	623 853	-167 347	2 886 819	2 870 140	16 679	39 709	112 471	-72 763	3 457 386	3 178 382	279 003
Dez	914 308	712 428	201 880	392 662	402 328	-9 667	2 071 867	1 992 854	79 014	33 043	42 350	-9 307	1 961 518	2 112 390	-150 872
06 Jan	680 290	752 953	-72 663	835 718	1 045 543	-209 824	2 616 144	2 606 869	9 275	49 446	47 778	1 668	3 292 582	3 365 670	-73 088
Fev	591 021	748 748	-157 727	1 235 688	1 419 251	-183 563	1 407 279	1 572 640	-165 361	23 472	33 589	-10 117	3 141 540	4 080 609	-939 069
Mar	830 120	920 841	-90 721	548 635	672 322	-123 688	1 244 140	1 679 841	-435 701	21 328	26 573	-5 245	2 376 166	2 768 357	-392 191
Abr	729 360	712 770	16 591	287 973	300 769	-12 797	1 230 108	1 748 283	-518 175	38 978	44 663	-5 685	4 226 454	4 610 033	-383 579
Mai	928 585	915 023	13 561	925 287	988 310	-63 024	1 534 396	1 867 028	-332 632	46 671	108 015	-61 344	3 276 735	4 096 183	-819 448
Jun	733 210	1 171 700	-438 491	268 000	344 075	-76 075	1 564 495	1 726 114	-161 619	42 551	32 280	10 272	3 081 413	3 523 881	-442 468
Jul	580 794	551 821	28 973	1 173 259	1 218 402	-45 143	1 519 473	1 386 920	132 553	40 719	54 347	-13 628	3 944 082	3 907 914	36 168
Ago	402 849	553 566	-150 717	555 828	561 684	-5 856	672 957	633 158	39 799	28 519	25 920	2 598	2 921 145	3 056 878	-135 733
	1	2	3=1-2	4	5	6=4-5	7	8	9=7-8	10	11	12=10-11	13	14	15=13-14
	Credit	Debit	Balance	Credit	Debit	Balance	Credit	Debit	Balance	Credit	Debit	Balance	Credit	Debit	Balance
	United Kingdom			Brazil			USA			Switzerland			Other		

C.2.5.1 INVESTIMENTO DE CARTEIRA - PASSIVOS
Por tipo de instrumento

PORTFOLIO INVESTMENT - LIABILITIES
By type of instrument

Fonte / Source: Banco de Portugal

10^3 euros

	Total			Acções e outras participações[1]						Obrigações e outros títulos de dívida de longo prazo[2]			Títulos de dívida de curto prazo[3]		
				Acções			Unidades de participação e outras								
	Crédito	Débito	Saldo	Crédito	Débito	Saldo	Crédito	Débito	Saldo	Crédito	Débito	Saldo	Crédito	Débito	Saldo
	1=4+7+10+13	2=5+8+11+14	3=1-2	4	5	6=4-5	7	8	9=7-8	10	11	12=10-11	13	14	15=13-14
03	148 749 203	134 893 317	13 855 886	33 108 853	33 452 734	-343 880	9 965 595	1 127 980	8 837 615	54 291 063	50 552 851	3 738 212	51 383 692	49 759 752	1 623 940
04	161 851 556	150 248 185	11 603 371	46 809 805	45 811 082	998 723	6 845 928	2 214 305	4 631 623	55 890 429	54 791 185	1 099 244	52 305 394	47 431 613	4 873 781
05	201 166 127	187 334 454	13 831 673	60 787 379	60 244 899	542 480	7 577 971	3 427 548	4 150 423	65 916 832	61 016 830	4 900 002	66 883 946	62 645 177	4 238 768
05 Mar	17 377 110	16 965 016	412 094	5 629 989	5 657 276	-27 287	913 704	948 537	-34 832	4 751 160	4 798 973	-47 812	6 082 256	5 560 230	522 026
Abr	16 413 154	13 868 282	2 544 872	5 964 914	6 699 234	-734 321	92 152	160 521	-68 369	4 144 599	2 359 520	1 785 079	6 211 489	4 649 006	1 562 483
Mai	19 560 705	20 149 145	-588 440	7 982 213	8 877 181	-894 968	135 308	127 578	7 730	5 661 367	4 761 541	899 825	5 781 817	6 382 844	-601 028
Jun	17 670 885	15 433 659	2 237 226	6 526 753	6 175 079	351 673	1 619 653	366 406	1 253 246	5 004 413	5 562 622	-558 209	4 520 066	3 329 551	1 190 515
Jul	16 812 416	16 244 439	567 977	4 893 334	4 520 322	373 012	72 119	183 391	-111 272	6 790 260	4 576 898	2 213 363	5 056 702	6 963 828	-1 907 126
Ago	15 366 947	12 867 070	2 499 876	5 287 998	5 136 160	151 838	59 506	112 724	-53 218	3 015 096	2 005 084	1 010 012	7 004 346	5 613 102	1 391 244
Set	17 059 134	15 066 147	1 992 987	5 375 003	5 088 901	286 102	1 332 182	348 048	984 134	4 478 106	3 189 407	1 288 699	5 873 844	6 439 791	-565 948
Out	13 509 057	16 271 112	-2 762 056	3 363 413	3 355 354	8 058	199 729	311 616	-111 886	4 317 427	8 052 182	-3 734 755	5 628 487	4 551 960	1 076 527
Nov	21 641 956	18 150 177	3 491 779	3 909 916	3 652 981	256 935	41 612	136 210	-94 598	10 883 296	7 093 998	3 789 299	6 807 131	7 266 988	-459 857
Dez	16 965 433	14 022 255	2 943 178	3 980 312	3 759 476	220 837	2 840 132	293 901	2 546 231	4 476 054	6 297 775	-1 821 721	5 668 935	3 671 103	1 997 831
06 Jan	13 991 090	15 570 811	-1 579 721	4 134 549	4 117 504	17 045	141 514	449 515	-308 001	3 545 110	2 901 171	643 939	6 169 917	8 102 621	-1 932 704
Fev	19 064 460	18 930 190	134 270	7 230 430	6 736 216	494 214	53 544	120 851	-67 308	4 153 240	4 684 249	-531 008	7 627 246	7 388 875	238 372
Mar	21 743 948	22 029 965	-286 017	7 910 759	7 998 060	-87 301	179 179	422 149	-242 970	9 113 724	7 233 540	1 880 184	4 540 286	6 376 217	-1 835 931
Abr	13 769 440	12 770 862	998 578	6 615 637	7 183 300	-567 664	126 399	161 985	-35 586	3 489 779	2 672 902	816 877	3 537 626	2 752 675	784 951
Mai	22 954 948	23 371 380	-416 432	13 540 954	13 198 508	342 446	75 942	172 533	-96 591	4 183 722	3 186 024	997 699	5 154 329	6 814 316	-1 659 986
Jun	22 669 605	21 163 771	1 505 834	9 549 435	9 573 068	-23 633	205 104	490 283	-285 179	4 423 922	3 864 391	559 532	8 491 144	7 236 029	1 255 114
Jul	19 187 107	19 662 870	-475 763	4 158 076	4 135 902	22 174	1 571 479	189 366	1 382 113	7 620 290	8 342 463	-722 173	5 837 261	6 995 138	-1 157 877
Ago	15 751 479	14 693 720	1 057 759	5 171 223	5 069 116	102 107	71 318	178 180	-106 863	3 093 146	2 627 025	466 121	7 415 792	6 819 399	596 394

	1=4+7+10+13	2=5+8+11+14	3=1-2	4	5	6=4-5	7	8	9=7-8	10	11	12=10-11	13	14	15=13-14
	Credit	Debit	Balance	Credit	Debit	Balance	Credit	Debit	Balance	Credit	Debit	Balance	Credit	Debit	Balance
	Total			Shares			Investment trust units and other			Long-term debt securities[2]			Short-term debt securities[3]		
				Shares and other equity[1]											

(1) Inclui, nomeadamente, acções, unidades de participação em fundos de investimento e outros títulos de participação no capital, como os *Depositary Receipts*. / Includes, namely, shares, investment trust units and other participation or similar documents, such as "Depositary Receipts".
(2) Inclui, nomeadamente, títulos de dívida pública ou privada, tais como, obrigações, certificados de depósito de prazo superior a 1 ano, títulos de participação e outros títulos de dívida de prazo superior a 1 ano. / Includes, namely, public or private debt securities, such as bonds and notes, negotiable certificates of deposit with maturities of more than 1 year, participation certificates and other debt securities with maturities of more than 1 year.
(3) Inclui, nomeadamente, bilhetes do Tesouro, papel comercial, certificados de depósito de prazo não superior a 1 ano e outros títulos de prazo não superior a 1 ano. / Includes, namely, Treasury bills, commercial paper, negotiable certificates of deposit with original maturities of 1 year or less and other securities with maturities of 1 year or less.

C.2.5.2 INVESTIMENTO DE CARTEIRA - PASSIVOS
Administrações Públicas[1], por tipo de instrumento

PORTFOLIO INVESTMENT - LIABILITIES
General Government[1], by type of instrument

Fonte / Source: Banco de Portugal

10^3 euros

	Total			Obrigações e outros títulos de dívida de longo prazo[2]			Títulos de dívida de curto prazo[3]		
	Crédito	Débito	Saldo	Crédito	Débito	Saldo	Crédito	Débito	Saldo
	1=4+7	2=5+8	3=1-2	4	5	6=4-5	7	8	9=7-8
03	62 342 273	57 303 482	5 038 791	50 720 215	48 380 341	2 339 874	11 622 058	8 923 141	2 698 916
04	66 691 853	60 697 718	5 994 135	52 965 434	51 880 268	1 085 167	13 726 419	8 817 450	4 908 969
05	78 708 447	68 691 489	10 016 957	60 695 270	53 605 385	7 089 885	18 013 177	15 086 105	2 927 072
05 Mar	5 644 982	6 668 465	-1 023 483	4 121 802	4 269 186	-147 384	1 523 180	2 399 279	-876 099
Abr	5 487 635	2 334 203	3 153 432	3 676 828	2 211 357	1 465 471	1 810 807	122 846	1 687 961
Mai	6 733 435	6 760 936	-27 501	5 590 300	4 676 518	913 782	1 143 134	2 084 417	-941 283
Jun	5 976 173	5 224 637	751 536	4 665 500	4 885 886	-220 386	1 310 673	338 751	971 922
Jul	7 421 297	6 390 117	1 031 179	6 698 913	4 469 183	2 229 730	722 384	1 920 935	-1 198 551
Ago	4 506 273	2 201 255	2 305 019	2 930 321	1 942 054	988 267	1 575 952	259 201	1 316 751
Set	6 343 255	5 838 794	504 461	3 956 937	2 933 563	1 023 374	2 386 317	2 905 231	-518 914
Out	5 272 634	8 261 000	-2 988 366	4 244 090	7 895 550	-3 651 460	1 028 544	365 450	663 094
Nov	11 206 296	9 184 843	2 021 453	9 298 335	6 710 764	2 587 571	1 907 961	2 474 079	-566 118
Dez	4 465 768	2 570 188	1 895 580	3 317 259	2 472 063	845 196	1 148 509	98 126	1 050 383
06 Jan	4 542 030	5 184 230	-642 200	3 432 984	2 803 925	629 058	1 109 046	2 380 304	-1 271 259
Fev	5 174 075	4 970 367	203 708	4 084 461	4 656 670	-572 209	1 089 614	313 697	775 917
Mar	10 247 279	9 640 607	606 672	9 056 809	6 936 134	2 120 675	1 190 470	2 704 473	-1 514 003
Abr	4 041 195	2 654 889	1 386 307	3 372 153	2 579 169	792 984	669 043	75 720	593 323
Mai	4 651 924	5 188 202	-536 278	3 975 427	3 006 782	968 644	676 497	2 181 419	-1 504 922
Jun	5 840 835	4 312 149	1 528 686	4 348 572	3 747 468	601 104	1 492 263	564 681	927 583
Jul	9 321 112	10 811 627	-1 490 516	7 594 728	8 222 651	-627 923	1 726 384	2 588 977	-862 593
Ago	4 238 673	2 937 232	1 301 441	3 017 935	2 499 842	518 093	1 220 738	437 390	783 348

	1=4+7	2=5+8	3=1-2	4	5	6=4-5	7	8	9=7-8
	Credit	Debit	Balance	Credit	Debit	Balance	Credit	Debit	Balance
	Total			Long-term debt securities[2]			Short-term debt securities[3]		

(1) Sobre o conteúdo, ver notas no fim da publicação. / For information on coverage see notes at the end of this publication.
(2) Inclui, nomeadamente, títulos de dívida pública ou privada, tais como obrigações, certificados de depósito de prazo superior a 1 ano, títulos de participação e outros títulos de dívida superior a 1 ano. / Includes, namely, public or private debt securities, such as bonds and notes, negotiable certificates of deposit with maturities of more than 1 year, participation certificates and other debt securities with maturities of more than 1 year.
(3)Inclui, nomeadamente, bilhetes do Tesouro, papel comercial, certificados de depósito de prazo não superior a 1 ano e outros títulos de prazo não superior a 1 ano. / Includes, namely, Treasury bills, commercial paper, negotiable certificates of deposit with original maturities of 1 year or less and other securities with maturities of 1 year or less.

C.2.5.3 INVESTIMENTO DE CARTEIRA - PASSIVOS
Outras instituições financeiras monetárias[1], por tipo de instrumento

PORTFOLIO INVESTMENT - LIABILITIES
Other monetary financial institutions[1], by type of instrument

Fonte / Source: Banco de Portugal

10^3 euros

	Total			Acções e outras participações[2]						Obrigações e outros títulos de dívida de longo prazo[3]			Títulos de dívida de curto prazo[4]		
				Acções			Unidades de participação e outras								
	Crédito	Débito	Saldo	Crédito	Débito	Saldo	Crédito	Débito	Saldo	Crédito	Débito	Saldo	Crédito	Débito	Saldo
	1=4+7+10+13	2=5+8+11+14	3=1-2	4	5	6=4-5	7	8	9=7-8	10	11	12=10-11	13	14	15=13-14
03	10 642 162	10 767 396	-125 235	5 258 370	5 328 133	-69 764	32 488	25 693	6 795	1 060 863	1 639 931	-579 068	4 290 442	3 773 640	516 802
04	10 920 299	12 040 340	-1 120 042	6 800 551	6 921 776	-121 225	33 651	33 060	591	527 117	999 478	-472 361	3 558 979	4 086 026	-527 047
05	15 738 472	21 321 079	-5 582 607	14 600 608	13 951 967	648 642	30 780	29 161	1 620	1 073 861	6 370 646	-5 296 785	33 222	969 306	-936 084
05 Mar	1 674 890	1 966 627	-291 736	1 643 665	1 640 905	2 760	3 759	3 363	395	24 265	282 696	-258 431	3 202	39 662	-36 460
Abr	1 045 471	1 225 552	-180 080	1 022 219	971 654	50 565	2 982	2 745	237	18 013	117 607	-99 594	2 257	133 545	-131 288
Mai	1 502 325	1 526 134	-23 809	1 459 701	1 450 219	9 482	1 593	2 032	-439	40 449	73 302	-32 853	582	581	1
Jun	1 460 751	1 462 865	-2 114	1 123 308	1 078 983	44 325	1 679	2 842	-1 163	333 276	378 552	-45 276	2 487	2 488	-1
Jul	1 045 058	864 155	180 903	990 480	816 151	174 330	2 240	2 057	182	48 649	42 257	6 392	3 689	3 690	-1
Ago	879 884	859 911	19 973	829 040	824 926	4 114	1 971	2 880	-909	43 636	28 871	14 765	5 237	3 234	2 003
Set	2 273 765	2 176 936	96 829	2 251 550	2 073 661	177 890	1 831	1 895	-63	20 048	101 045	-80 997	335	336	-1
Out	1 008 386	1 162 824	-154 438	973 663	1 051 960	-78 297	1 674	2 641	-967	29 276	104 460	-75 184	3 774	3 764	11
Nov	1 188 256	1 371 897	-183 641	1 079 393	1 009 173	70 220	1 936	1 735	201	102 558	356 628	-254 070	4 369	4 361	8
Dez	1 252 310	4 788 978	-3 536 668	980 674	1 026 026	-45 352	2 158	1 661	498	264 223	3 756 051	-3 491 828	5 255	5 241	14
06 Jan	1 140 144	989 793	150 351	1 078 632	929 877	148 755	960	1 654	-694	55 485	53 206	2 279	5 068	5 056	11
Fev	966 591	902 462	64 129	936 697	869 766	66 931	2 416	2 260	156	21 823	24 805	-2 982	5 656	5 632	24
Mar	2 635 615	2 662 636	-27 020	2 596 390	2 613 861	-17 471	2 924	1 713	1 211	30 624	41 428	-10 803	5 677	5 633	43
Abr	1 650 350	1 825 316	-174 966	1 631 338	1 775 611	-144 273	873	1 209	-336	12 530	42 922	-30 392	5 610	5 575	36
Mai	3 793 660	3 419 920	373 740	3 711 269	3 287 818	423 451	1 648	1 757	-109	75 095	124 756	-49 661	5 649	5 590	59
Jun	2 473 655	2 306 476	167 179	2 406 004	2 225 971	180 033	2 383	2 089	294	59 390	72 603	-13 214	5 879	5 813	66
Jul	871 713	876 709	-4 996	845 125	793 359	51 766	880	2 899	-2 019	19 835	74 641	-54 805	5 873	5 810	62
Ago	1 079 870	1 056 708	23 162	1 006 989	958 550	48 440	3 063	2 263	800	64 002	90 120	-26 118	5 815	5 775	41

	1=4+7+10+13	2=5+8+11+14	3=1-2	4	5	6=4-5	7	8	9=7-8	10	11	12=10-11	13	14	15=13-14
	Credit	Debit	Balance	Credit	Debit	Balance	Credit	Debit	Balance	Credit	Debit	Balance	Credit	Debit	Balance
	Total			Shares			Investment trust units and other			Long-term debt securities[3]			Short-term debt securities[4]		
				Shares and other equity[2]											

(1) Sobre o conteúdo, ver notas no fim da publicação. / For information on coverage see notes at the end of this publication.
(2)Inclui, nomeadamente, acções, unidades de participação em fundos de investimento e outros títulos de participação no capital, como os *Depositary Receipts*. / Includes, namely, shares, investment trust units and other participation or similar documents, such as "Depositary Receipts".
(3) Inclui, nomeadamente, títulos de dívida pública ou privada, tais como obrigações, certificados de depósito de prazo superior a 1 ano, títulos de participação e outros títulos de dívida superior a 1 ano. / Includes, namely, public or private debt securities, such as bonds and notes, negotiable certificates of deposit with maturities of more than 1 year, participation certificates and other debt securities with maturities of more than 1 year.
(4)Inclui, nomeadamente, bilhetes do Tesouro, papel comercial, certificados de depósito de prazo não superior a 1 ano e outros títulos de prazo não superior a 1 ano. / Includes, namely, Treasury bills, commercial paper, negotiable certificates of deposit with original maturities of 1 year or less and other securities with maturities of 1 year or less.

C.2.5.4 INVESTIMENTO DE CARTEIRA - PASSIVOS
Outros sectores residentes, por tipo de instrumento

PORTFOLIO INVESTMENT - LIABILITIES
Other resident sectors, by type of instrument

Fonte / Source: Banco de Portugal

10^3 euros

	Total			Acções e outras participações[1]						Obrigações e outros títulos de dívida de longo prazo[2]			Títulos de dívida de curto prazo[3]		
				Acções			Unidades de participação e outras								
	Crédito	Débito	Saldo	Crédito	Débito	Saldo	Crédito	Débito	Saldo	Crédito	Débito	Saldo	Crédito	Débito	Saldo
	1=4+7+10+13	2=5+8+11+14	3=1-2	4	5	6=4-5	7	8	9=7-8	10	11	12=10-11	13	14	15=13-14
03	75 764 768	66 822 439	8 942 330	27 850 484	28 124 600	-274 116	9 933 107	1 102 287	8 830 820	2 509 985	532 580	1 977 405	35 471 193	37 062 971	-1 591 779
04	84 239 404	77 510 127	6 729 277	40 009 253	38 889 306	1 119 947	6 812 277	2 181 245	4 631 032	2 397 878	1 911 439	486 439	35 019 996	34 528 137	491 858
05	106 719 208	97 321 885	9 397 323	46 186 770	46 292 933	-106 162	7 547 191	3 398 387	4 148 804	4 147 701	1 040 799	3 106 902	48 837 547	46 589 766	2 247 780
05 Mar	10 057 238	8 329 925	1 727 313	3 986 324	4 016 371	-30 047	909 946	945 173	-35 227	605 093	247 090	358 003	4 555 874	3 121 290	1 434 585
Abr	9 880 048	10 308 527	-428 480	4 942 695	5 727 580	-784 885	89 170	157 776	-68 606	449 757	30 556	419 201	4 398 426	4 392 615	5 811
Mai	11 324 945	11 862 075	-537 130	6 522 512	7 426 962	-904 450	133 716	125 547	8 169	30 617	11 721	18 896	4 638 100	4 297 846	340 254
Jun	10 233 961	8 746 157	1 487 804	5 403 445	5 096 096	307 348	1 617 973	363 564	1 254 409	5 637	298 185	-292 548	3 206 906	2 988 312	218 594
Jul	8 346 061	8 990 167	-644 106	3 902 854	3 704 172	198 682	69 879	181 334	-111 455	42 699	65 458	-22 759	4 330 629	5 039 203	-708 574
Ago	9 980 789	9 805 904	174 885	4 458 958	4 311 234	147 724	57 535	109 844	-52 309	41 139	34 160	6 979	5 423 157	5 350 667	72 490
Set	8 442 115	7 050 417	1 391 698	3 123 452	3 015 240	108 212	1 330 351	346 154	984 197	501 121	154 799	346 322	3 487 191	3 534 224	-47 033
Out	7 228 036	6 847 288	380 748	2 389 750	2 303 395	86 355	198 056	308 975	-110 919	44 061	52 172	-8 111	4 596 169	4 182 747	413 422
Nov	9 247 404	7 593 436	1 653 968	2 830 523	2 643 808	186 716	39 676	134 475	-94 799	1 482 403	26 606	1 455 798	4 894 801	4 788 548	106 253
Dez	11 247 355	6 663 088	4 584 266	2 999 638	2 733 450	266 189	2 837 974	292 240	2 545 733	894 572	69 662	824 910	4 515 170	3 567 737	947 434
06 Jan	8 308 916	9 396 789	-1 087 873	3 055 918	3 187 627	-131 709	140 554	447 861	-307 307	56 641	44 040	12 601	5 055 804	5 717 260	-661 457
Fev	12 923 794	13 057 361	-133 567	6 293 733	5 866 450	427 283	51 128	118 591	-67 464	46 956	2 774	44 183	6 531 977	7 069 546	-537 569
Mar	8 861 053	9 726 723	-865 670	5 314 369	5 384 198	-69 829	176 254	420 435	-244 181	26 291	255 979	-229 688	3 344 139	3 666 111	-321 971
Abr	8 077 894	8 290 657	-212 763	4 984 299	5 407 689	-423 390	125 526	160 776	-35 250	105 097	50 811	54 286	2 862 972	2 671 380	191 592
Mai	14 509 364	14 763 258	-253 894	9 829 685	9 910 690	-81 005	74 294	170 776	-96 482	133 201	54 485	78 716	4 472 184	4 627 307	-155 123
Jun	14 355 115	14 545 146	-190 031	7 143 431	7 347 097	-203 666	202 721	488 194	-285 473	15 961	44 319	-28 358	6 993 001	6 665 535	327 466
Jul	8 994 283	7 974 534	1 019 749	3 312 952	3 342 544	-29 592	1 570 599	186 467	1 384 132	5 727	45 172	-39 445	4 105 005	4 400 351	-295 346
Ago	10 432 937	10 699 780	-266 843	4 164 234	4 110 566	53 668	68 255	175 918	-107 663	11 209	37 062	-25 854	6 189 240	6 376 234	-186 995

	1=4+7+10+13	2=5+8+11+14	3=1-2	4	5	6=4-5	7	8	9=7-8	10	11	12=10-11	13	14	15=13-14
	Credit	Debit	Balance	Credit	Debit	Balance	Credit	Debit	Balance	Credit	Debit	Balance	Credit	Debit	Balance
	Total			Shares			Investment trust units and other			Long-term debt securities[2]			Short-term debt securities[3]		
				Shares and other equity[1]											

(1)Inclui, nomeadamente, acções, unidades de participação em fundos de investimento e outros títulos de participação no capital, como os *Depositary Receipts*. / Includes, namely, shares, investment trust units and other participation or similar documents, such as "Depositary Receipts".
(2) Inclui, nomeadamente, títulos de dívida pública ou privada, tais como obrigações, certificados de depósito de prazo superior a 1 ano, títulos de participação e outros títulos de dívida superior a 1 ano. / Includes, namely, public or private debt securities, such as bonds and notes, negotiable certificates of deposit with maturities of more than 1 year, participation certificates and other debt securities with maturities of more than 1 year.
(3)Inclui, nomeadamente, bilhetes do Tesouro, papel comercial, certificados de depósito de prazo não superior a 1 ano e outros títulos de prazo não superior a 1 ano. / Includes, namely, Treasury bills, commercial paper, negotiable certificates of deposit with original maturities of 1 year or less and other securities with maturities of 1 year or less.

C.2.5.5 INVESTIMENTO DE CARTEIRA - PASSIVOS
Por sector institucional do emitente residente - outros sectores residentes

PORTFOLIO INVESTMENT - LIABILITIES
By institutional sector of the resident issuer - other resident sectors

Fonte / Source: Banco de Portugal

10^3 euros

	Outros intermediários financeiros e auxiliares financeiros[1]			Sociedades de seguros e fundos de pensões			Sociedades não financeiras e particulares		
	Crédito 1	Débito 2	Saldo 3=1-2	Crédito 4	Débito 5	Saldo 6=4-5	Crédito 7	Débito 8	Saldo 9=7-8
03	12 024 079	1 534 420	10 489 659	326 808	317 378	9 430	63 413 881	64 970 641	-1 556 760
04	9 634 528	4 297 305	5 337 223	153 639	154 283	-644	74 451 236	73 058 539	1 392 698
05	11 609 932	4 542 043	7 067 888	6 022	11 895	-5 873	95 103 255	92 767 947	2 335 308
05 Mar	919 134	1 178 126	-258 993	5 576	5 991	-415	9 132 528	7 145 807	1 986 721
Abr	541 091	188 166	352 924	4	0	4	9 338 954	10 120 361	-781 408
Mai	628 769	627 087	1 681	0	13	-13	10 696 176	11 234 974	-538 798
Jun	1 623 263	384 517	1 238 746	1	5 048	-5 047	8 610 697	8 356 593	254 104
Jul	117 661	240 226	-122 565	0	25	-24	8 228 400	8 749 916	-521 516
Ago	74 906	112 978	-38 072	0	4	-4	9 905 883	9 692 922	212 961
Set	1 853 703	499 253	1 354 450	0	4	-4	6 588 411	6 551 160	37 251
Out	241 551	352 895	-111 343	0	12	-11	6 986 485	6 494 382	492 103
Nov	1 524 561	149 475	1 375 086	14	0	14	7 722 829	7 443 961	278 868
Dez	3 754 042	323 545	3 430 497	14	0	13	7 493 299	6 339 543	1 153 757
06 Jan	241 584	497 727	-256 143	15	0	15	8 067 318	8 899 062	-831 744
Fev	130 136	124 609	5 527	10	0	10	12 793 648	12 932 752	-139 104
Mar	213 815	787 972	-574 157	741	0	741	8 646 498	8 938 751	-292 253
Abr	163 810	204 499	-40 689	395	396	-1	7 913 689	8 085 762	-172 072
Mai	205 186	203 783	1 402	0	5	-5	14 304 178	14 559 470	-255 292
Jun	228 851	523 136	-294 285	39	75	-37	14 126 226	14 021 935	104 291
Jul	1 581 990	213 213	1 368 777	0	21	-21	7 412 292	7 761 299	-349 007
Ago	90 751	183 959	-93 208	91	10	81	10 342 095	10 515 811	-173 716
	1 Credit	2 Debit	3=1-2 Balance	4 Credit	5 Debit	6=4-5 Balance	7 Credit	8 Debit	9=7-8 Balance
	Other financial intermediaries and financial auxiliaries[1]			Insurance corporations and pension funds			Non-financial corporations and private individuals		

(1) Sobre o conteúdo, ver notas no fim da publicação. / For information on coverage see notes at the end of this publication.

C.2.5.6 INVESTIMENTO DE CARTEIRA - PASSIVOS
Investimento em títulos emitidos pelas Administrações Públicas[1]

PORTFOLIO INVESTMENT - LIABILITIES
Investment in securities issued by General Govermment[1]

Fonte / Source: Banco de Portugal

10^3 euros

	Emitidos no mercado interno						Emitidos em mercados externos					
	Obrigações			Títulos de dívida de curto prazo[2]			Obrigações			Títulos de dívida de curto prazo[2]		
	Crédito 1	Débito 2	Saldo 3=1-2	Crédito 4	Débito 5	Saldo 6=4-5	Crédito 7	Débito 8	Saldo 9=7-8	Crédito 10	Débito 11	Saldo 12=10-11
03	50 563 331	46 750 730	3 812 601	4 126 377	1 208 641	2 917 737	156 884	1 629 611	-1 472 727	7 465 845	7 714 360	-248 514
04	52 965 434	50 277 059	2 688 376	13 667 299	8 811 163	4 856 136	0	1 603 209	-1 603 209	0	0	0
05	60 695 270	52 517 390	8 177 879	17 796 668	14 996 670	2 799 998	0	1 087 994	-1 087 994	0	0	0
05 Mar	4 121 802	4 269 186	-147 384	1 503 704	2 393 782	-890 078	0	0	0	0	0	0
Abr	3 676 828	2 211 357	1 465 471	1 796 477	119 697	1 676 780	0	0	0	0	0	0
Mai	5 590 300	4 569 147	1 021 153	1 142 094	2 080 882	-938 788	0	107 371	-107 371	0	0	0
Jun	4 665 500	4 063 050	602 450	1 296 048	334 754	961 294	0	822 836	-822 836	0	0	0
Jul	6 698 913	4 469 183	2 229 730	700 435	1 912 651	-1 212 216	0	0	0	0	0	0
Ago	2 930 321	1 942 054	988 267	1 555 620	252 212	1 303 407	0	0	0	0	0	0
Set	3 956 937	2 933 563	1 023 374	2 385 300	2 902 915	-517 615	0	0	0	0	0	0
Out	4 244 090	7 895 550	-3 651 460	1 000 725	353 559	647 166	0	0	0	0	0	0
Nov	9 298 335	6 710 764	2 587 571	1 871 362	2 455 519	-584 157	0	0	0	0	0	0
Dez	3 317 259	2 460 718	856 541	1 102 099	75 749	1 026 350	0	11 345	-11 345	0	0	0
06 Jan	3 432 984	2 803 925	629 058	1 061 642	2 353 889	-1 292 247	0	0	0	0	0	0
Fev	4 084 461	4 656 670	-572 209	1 037 714	285 681	752 033	0	0	0	0	0	0
Mar	9 056 809	6 936 134	2 120 675	1 132 822	2 669 497	-1 536 676	0	0	0	0	0	0
Abr	3 372 153	2 579 169	792 984	609 355	40 491	568 865	0	0	0	0	0	0
Mai	3 975 427	3 006 782	968 644	616 332	2 141 893	-1 525 560	0	0	0	0	0	0
Jun	4 348 572	3 747 468	601 104	1 430 879	526 880	903 999	0	0	0	0	0	0
Jul	7 594 728	8 222 651	-627 923	1 664 256	2 548 557	-884 301	0	0	0	0	0	0
Ago	3 017 935	2 382 673	635 262	1 155 667	397 438	758 229	0	117 169	-117 169	0	0	0
	1 Credit	2 Debit	3=1-2 Balance	4 Credit	5 Debit	6=4-5 Balance	7 Credit	8 Debit	9=7-8 Balance	10 Credit	11 Debit	12=10-11 Balance
	Bonds			Short-term debt securities[2]			Bonds			Short-term debt securities[2]		
	Issued in the domestic market						Issued in external markets					

(1) Sobre o conteúdo, ver notas no fim da publicação./ For information on coverage see notes at the end of this publication.
(2) Inclui, nomeadamente, bilhetes do Tesouro, papel comercial, certificados de depósito de prazo não superior a 1 ano e outros títulos de prazo não superior a 1 ano. / Includes, namely, Treasury bills, commercial paper, negotiable certificates of deposit with original maturities of 1 year or less and other securities with maturities of 1 year or less.

C.2.5.7 INVESTIMENTO DE CARTEIRA - PASSIVOS
Por zona económica de origem

PORTFOLIO INVESTMENT - LIABILITIES
By economic region of origin

Fonte / Source: Banco de Portugal

10^3 euros

	União Europeia						*Off-shores*[(a)]			Resto do Mundo			Por memória: OCDE		
	Total			dos quais: países pertencentes à área do euro											
	Crédito	Débito	Saldo	Crédito	Débito	Saldo	Crédito	Débito	Saldo	Crédito	Débito	Saldo	Crédito	Débito	Saldo
	1	2	3=1-2	4	5	6=4-5	7	8	9=7-8	10	11	12=10-11	13	14	15=13-14
03	110 579 990	98 441 682	12 138 308	68 817 834	56 192 215	12 625 619	1 364 086	1 286 806	77 279	36 805 128	35 164 829	1 640 299	147 147 827	133 392 386	13 755 441
04	113 128 580	105 057 366	8 071 213	69 999 409	63 596 672	6 402 737	1 416 247	1 553 897	-137 650	47 306 729	43 636 921	3 669 808	160 232 491	148 515 862	11 716 629
05	146 404 124	137 553 939	8 850 185	90 863 379	84 085 450	6 777 930	2 033 754	2 331 210	-297 456	52 728 250	47 449 306	5 278 944	198 821 433	184 593 022	14 228 410
05 Mar	13 094 134	12 366 652	727 482	8 856 848	7 568 797	1 288 051	93 015	116 515	-23 499	4 189 961	4 481 850	-291 889	17 268 275	16 817 097	451 178
Abr	11 841 252	10 928 962	912 290	7 414 614	5 869 323	1 545 291	153 704	161 783	-8 078	4 418 198	2 777 537	1 640 661	16 245 384	13 685 537	2 559 848
Mai	14 391 590	14 677 284	-285 694	9 645 630	9 511 464	134 165	438 357	345 069	93 288	4 730 758	5 126 792	-396 034	19 096 934	19 787 630	-690 696
Jun	12 543 077	10 948 374	1 594 703	7 676 902	6 052 791	1 624 111	339 218	457 783	-118 565	4 788 589	4 027 502	761 087	17 277 016	14 916 777	2 360 239
Jul	12 617 375	13 020 218	-402 842	7 866 163	8 895 061	-1 028 899	87 352	104 166	-16 814	4 107 688	3 120 055	987 633	16 699 244	16 113 450	585 795
Ago	11 818 830	10 295 809	1 523 021	7 017 950	5 737 537	1 280 413	175 864	143 686	32 178	3 372 252	2 427 575	944 677	15 172 433	12 700 829	2 471 605
Set	14 314 324	11 984 308	2 330 016	6 505 472	6 999 364	-493 891	135 683	118 095	17 588	2 609 127	2 963 744	-354 617	16 882 550	14 928 308	1 954 242
Out	9 904 474	12 307 723	-2 403 249	6 148 933	9 375 070	-3 226 137	100 118	124 252	-24 134	3 504 465	3 839 138	-334 672	13 378 836	16 113 179	-2 734 343
Nov	14 044 622	10 848 092	3 196 530	10 099 573	8 084 593	2 014 980	115 790	363 819	-248 028	7 481 543	6 938 265	543 278	21 517 566	17 735 176	3 782 390
Dez	13 428 524	11 043 320	2 385 204	8 015 474	4 301 182	3 714 292	93 198	74 011	19 187	3 443 711	2 904 924	538 787	16 861 263	13 890 531	2 970 732
06 Jan	11 000 153	12 262 618	-1 262 466	7 372 201	8 726 454	-1 354 253	126 353	123 479	2 874	2 864 585	3 184 714	-320 129	13 844 638	15 354 644	-1 510 007
Fev	15 621 199	14 985 755	635 443	10 398 046	11 278 587	-880 541	91 759	146 374	-54 615	3 351 503	3 798 061	-446 558	18 941 460	18 721 699	219 761
Mar	15 431 773	14 410 365	1 021 408	9 772 270	9 458 142	314 128	104 870	228 778	-123 908	6 207 305	7 390 822	-1 183 517	21 617 383	21 730 367	-112 984
Abr	10 923 512	9 950 769	972 743	7 709 511	6 633 436	1 076 075	92 774	88 474	4 300	2 753 154	2 731 619	21 535	13 666 314	12 629 507	1 036 807
Mai	18 805 101	18 982 880	-177 778	9 855 098	9 843 335	11 763	211 750	247 520	-35 770	3 938 096	4 140 980	-202 884	22 720 633	23 056 994	-336 360
Jun	18 631 987	17 269 214	1 362 773	11 220 420	9 951 823	1 268 597	214 091	218 721	-4 630	3 823 527	3 675 836	147 691	22 406 849	20 873 437	1 533 412
Jul	17 209 156	17 534 369	-325 213	9 852 538	10 058 136	-205 598	243 603	256 115	-12 511	1 734 348	1 872 386	-138 038	18 914 592	19 335 551	-420 959
Ago	13 643 578	12 456 913	1 186 665	7 755 327	6 261 201	1 494 126	131 694	130 673	1 021	1 976 207	2 106 134	-129 926	15 600 504	14 488 847	1 111 657
	1	2	3=1-2	4	5	6=4-5	7	8	9=7-8	10	11	12=10-11	13	14	15=13-14
	Credit	Debit	Balance	Credit	Debit	Balance	Credit	Debit	Balance	Credit	Debit	Balance	Credit	Debit	Balance
	Total			of which: euro area countries			Off-shores[(a)]			Rest of the World			Memo item: OECD		
	European Union														

C.2.5.8 INVESTIMENTO DE CARTEIRA - PASSIVOS
Com origem em países da área do euro

PORTFOLIO INVESTMENT - LIABILITIES
From euro area countries

Fonte / Source: Banco de Portugal

10^3 euros

	Alemanha			Espanha			França			Outros		
	Crédito	Débito	Saldo	Crédito	Débito	Saldo	Crédito	Débito	Saldo	Crédito	Débito	Saldo
	1	2	3=1-2	4	5	6=4-5	7	8	9=7-8	10	11	12=10-11
03	2 723 517	2 134 907	588 611	2 506 553	2 094 907	411 646	6 605 659	5 221 616	1 384 043	56 982 104	46 740 785	10 241 319
04	3 238 967	1 513 420	1 725 546	3 429 279	2 831 320	597 959	12 423 994	7 737 599	4 686 394	50 907 170	51 514 332	-607 162
05	5 139 834	1 960 775	3 179 059	4 313 964	4 218 279	95 684	15 476 380	6 659 563	8 816 817	65 933 201	71 246 832	-5 313 631
05 Mar	99 220	81 319	17 901	746 269	413 476	332 793	1 120 075	814 858	305 217	6 891 285	6 259 145	632 140
Abr	327 720	78 220	249 500	162 250	790 501	-628 251	1 069 239	588 998	480 242	5 855 406	4 411 605	1 443 801
Mai	128 489	94 674	33 815	652 752	705 307	-52 556	1 140 664	706 391	434 272	7 723 726	8 005 092	-281 367
Jun	178 397	194 561	-16 164	220 799	231 634	-10 835	1 446 256	847 400	598 856	5 831 450	4 779 196	1 052 255
Jul	586 082	120 429	465 653	154 618	191 116	-36 498	1 145 127	577 843	567 284	5 980 336	8 005 674	-2 025 338
Ago	403 140	84 566	318 575	124 411	152 715	-28 304	1 179 358	396 641	782 718	5 311 040	5 103 616	207 424
Set	821 559	134 224	687 335	206 584	169 153	37 431	1 733 130	533 638	1 199 492	3 744 200	6 162 349	-2 418 149
Out	431 647	295 071	136 576	239 636	132 301	107 335	1 224 450	373 030	851 421	4 253 200	8 574 669	-4 321 469
Nov	930 351	68 088	862 263	449 988	257 795	192 194	2 342 861	519 272	1 823 589	6 376 373	7 239 439	-863 066
Dez	236 867	74 766	162 101	126 775	125 786	988	473 453	236 675	236 778	7 178 379	3 863 954	3 314 425
06 Jan	390 628	388 006	2 622	306 184	239 953	66 231	968 551	342 177	626 374	5 706 837	7 756 318	-2 049 481
Fev	342 150	1 060 913	-718 763	350 045	321 557	28 488	1 288 571	457 843	830 729	8 417 280	9 438 274	-1 020 994
Mar	327 460	253 851	73 609	551 784	363 753	188 031	828 885	637 521	191 364	8 064 141	8 203 017	-138 876
Abr	296 247	196 741	99 507	169 759	134 638	35 121	952 339	521 113	431 225	6 291 166	5 780 944	510 222
Mai	318 414	277 090	41 324	372 507	397 448	-24 941	780 472	567 310	213 162	8 383 706	8 601 487	-217 781
Jun	147 101	217 810	-70 709	193 465	219 960	-26 495	1 183 501	1 332 370	-148 869	9 696 353	8 181 683	1 514 671
Jul	89 990	132 314	-42 323	124 989	183 620	-58 631	299 834	453 113	-153 279	9 337 724	9 289 089	48 635
Ago	322 345	161 446	160 900	143 541	161 635	-18 094	595 609	551 221	44 387	6 693 833	5 386 899	1 306 933
	1	2	3=1-2	4	5	6=4-5	7	8	9=7-8	10	11	12=10-11
	Credit	Debit	Balance	Credit	Debit	Balance	Credit	Debit	Balance	Credit	Debit	Balance
	Germany			Spain			France			Other		

C.2.5.9 INVESTIMENTO DE CARTEIRA - PASSIVOS
Com origem em países fora da área do euro

PORTFOLIO INVESTMENT - LIABILITIES
From non-euro area countries

Fonte / Source: Banco de Portugal

10^3 euros

	Reino Unido			EUA			Suíça			Outros		
	Crédito	Débito	Saldo	Crédito	Débito	Saldo	Crédito	Débito	Saldo	Crédito	Débito	Saldo
	1	2	3=1-2	4	5	6=4-5	7	8	9=7-8	10	11	12=10-11
03	41 537 506	42 108 715	-571 209	33 935 807	33 069 772	866 035	2 424 583	1 805 085	619 498	2 033 474	1 717 530	315 943
04	42 988 324	41 297 446	1 690 878	45 295 022	41 819 183	3 475 839	1 752 337	1 567 099	185 238	1 816 464	1 967 786	-151 321
05	55 359 667	53 300 671	2 058 995	49 825 006	44 614 252	5 210 753	2 426 585	2 332 503	94 082	2 691 491	3 001 577	-310 087
05 Mar	4 231 443	4 790 593	-559 150	4 037 368	4 211 891	-174 523	132 317	235 591	-103 274	119 133	158 144	-39 011
Abr	4 417 149	5 042 537	-625 388	4 046 009	2 599 329	1 446 680	350 980	154 090	196 890	184 402	203 003	-18 601
Mai	4 734 830	5 155 367	-420 537	4 571 996	4 926 926	-354 930	126 850	177 349	-50 499	481 400	378 039	103 361
Jun	4 832 633	4 885 940	-53 307	4 555 781	3 688 179	867 602	149 872	242 240	-92 367	455 696	564 510	-108 814
Jul	4 737 316	4 112 121	625 195	3 926 785	2 945 034	981 751	146 969	136 724	10 245	135 183	155 499	-20 316
Ago	4 780 795	4 545 910	234 885	3 002 978	2 253 556	749 422	348 775	147 689	201 086	216 449	182 379	34 070
Set	7 801 194	4 974 741	2 826 452	2 332 461	2 763 053	-430 592	214 538	175 606	38 932	205 469	153 383	52 086
Out	3 751 103	2 926 536	824 567	3 288 119	3 562 824	-274 705	181 015	235 035	-54 019	139 886	171 647	-31 761
Nov	3 919 406	2 727 361	1 192 045	7 197 929	6 613 796	584 132	223 975	271 181	-47 206	201 073	453 244	-252 172
Dez	5 390 452	6 715 364	-1 324 912	3 191 608	2 583 287	608 321	226 773	262 086	-35 313	141 126	160 335	-19 209
06 Jan	3 615 747	3 513 912	101 835	2 591 961	2 851 037	-259 076	241 771	226 603	15 168	169 410	252 805	-83 395
Fev	5 213 200	3 694 424	1 518 776	2 972 755	3 173 145	-200 390	343 136	554 552	-211 416	137 323	229 482	-92 159
Mar	5 641 902	4 931 512	710 390	5 883 827	6 860 334	-976 507	294 161	455 651	-161 490	151 787	324 325	-172 538
Abr	3 203 431	3 305 436	-102 005	2 427 296	2 360 470	66 826	312 446	313 789	-1 343	116 756	157 731	-40 975
Mai	8 938 303	9 125 359	-187 056	3 328 818	3 520 018	-191 199	341 679	307 194	34 485	491 049	575 475	-84 426
Jun	7 400 118	7 311 566	88 552	3 250 641	3 323 284	-72 644	408 576	159 324	249 252	389 850	417 774	-27 924
Jul	7 348 085	7 468 102	-120 018	1 551 712	1 609 624	-57 912	150 943	184 745	-33 802	283 829	342 263	-58 433
Ago	5 883 957	6 191 552	-307 595	1 784 990	1 884 332	-99 341	167 050	142 265	24 784	160 155	214 370	-54 215
	1	2	3=1-2	4	5	6=4-5	7	8	9=7-8	10	11	12=10-11
	Credit	Debit	Balance	Credit	Debit	Balance	Credit	Debit	Balance	Credit	Debit	Balance
	United Kingdom			USA			Switzerland			Other		

C.2.6 DERIVADOS FINANCEIROS
Por sector institucional do investidor residente
Valores líquidos

FINANCIAL DERIVATIVES
By institutional sector of the resident investor
Net figures

Fonte / Source: Banco de Portugal

10^3 euros

	Total		Autoridades Monetárias[1]		Administrações Públicas[1]		Outras instituições financeiras monetárias [1]		Outros sectores residentes	
	Activos	Passivos	Activos	Passivos	Activos	Passivos	Activos	Passivos	Activos	Passivos
	1=3+5+7+9	2=4+6+8+10	3	4	5	6	7	8	9	10
03	4 062 645	-4 000 743	4 964	-371	616 067	-701 284	2 585 618	-2 491 260	855 996	-807 827
04	3 324 927	-3 396 503	3 813	-2 704	445 722	-465 491	2 048 122	-2 070 371	827 269	-857 938
05	3 903 150	-4 075 443	5 039	-2 811	576 093	-604 939	2 303 168	-2 413 352	1 018 850	-1 054 341
05 Mar	358 826	-265 751	327	-352	5 088	-10 140	200 234	-142 449	153 177	-112 810
Abr	274 584	-307 237	38	-200	45 858	-49 559	168 809	-181 293	59 879	-76 186
Mai	227 203	-202 633	100	0	34 980	-28 882	145 989	-104 898	46 134	-68 853
Jun	399 744	-440 942	2 408	-1 263	2 213	-29 854	245 390	-260 422	149 733	-149 404
Jul	304 320	-256 439	51	0	53 510	-10 216	133 968	-124 024	116 791	-122 199
Ago	260 614	-216 178	60	0	106 437	-74 358	101 608	-91 731	52 510	-50 088
Set	251 341	-393 218	0	0	27 874	-13 954	173 050	-279 412	50 417	-99 853
Out	479 817	-305 315	417	-157	116 970	-42 754	223 865	-184 895	138 565	-77 510
Nov	480 024	-559 424	895	-53	18 640	-58 129	364 075	-376 273	96 414	-124 969
Dez	294 860	-380 605	328	-478	26 349	-6 773	189 976	-294 534	78 206	-78 820
06 Jan	293 275	-375 645	298	-310	4 345	-79 108	203 662	-216 186	84 970	-80 040
Fev	393 122	-536 109	17	-36	81 144	-177 924	252 767	-277 612	59 194	-80 537
Mar	444 835	-421 493	85	-43	26 717	-21 351	267 294	-295 214	150 739	-104 885
Abr	360 572	-408 752	700	-187	53 807	-57 822	199 035	-247 858	107 030	-102 885
Mai	505 776	-471 688	57	-498	65 146	-46 044	285 996	-288 642	154 576	-136 503
Jun	562 847	-596 336	113	-36	2 616	-41 548	397 645	-420 396	162 472	-134 355
Jul	395 559	-354 547	1 318	-846	84 968	-9 279	198 191	-225 345	111 082	-119 076
Ago	374 333	-408 402	102	0	139 432	-148 404	142 472	-156 788	92 326	-103 210
	1=3+5+7+9	2=4+6+8+10	3	4	5	6	7	8	9	10
	Assets	Liabilities	Assets	Liabilities	Assets	Liabilities	Assets	Liabilities	Assets	Liabilities
	Total		Monetary Authorities[1]		General Government[1]		Other monetary financial institutions[1]		Other resident sectors	

(1) Sobre o conteúdo, ver notas no fim da publicação. / For information on coverage see notes at the end of this publication.

C.2.7.1 OUTRO INVESTIMENTO
Por sector institucional do investidor residente
Valores líquidos

OTHER INVESTMENT
By institutional sector of the resident investor
Net figures

Fonte / Source: Banco de Portugal

10^3 euros

	Total		Autoridades Monetárias[1][2]		Administrações Públicas[1]		Outras instituições financeiras monetárias[1]		Outros sectores residentes	
	Activos	Passivos	Activos	Passivos	Activos	Passivos	Activos	Passivos	Activos	Passivos
	1=3+5+7+9	2=4+6+8+10	3	4	5	6	7	8	9	10
03	-8 079 346	13 034 136	330 991	-5 618 318	-4 644	-24 986	-8 087 140	17 447 162	-318 552	1 230 278
04	52 755	11 445 640	-785 867	5 935 874	188 296	359 829	-1 048 318	2 787 670	1 698 645	2 362 267
05	114 051	11 505 266	-575 587	4 128 046	22 075	-708 409	-927 901	7 603 223	1 595 464	482 407
05 Mar	1 553 403	1 404 123	138 128	-729 026	3 597	1 008 270	886 310	619 098	525 368	505 781
Abr	-1 171 044	1 177 869	287 809	330 674	-339 302	-1 110 463	-787 609	1 400 181	-331 942	557 476
Mai	2 470 038	463 284	26 044	-91 342	344 245	46 215	1 351 661	537 597	748 088	-29 186
Jun	-1 389 125	1 075 335	-194 293	-20 962	-270	-48 035	266 448	1 018 603	-1 461 011	125 729
Jul	-1 125 946	-411 220	-666 472	-502 537	-5 213	10 752	-848 128	724 779	393 867	-644 213
Ago	-976 205	1 883 841	463 814	-614 221	22 220	139 998	-2 479 147	3 051 733	1 016 908	-693 669
Set	-390 666	2 432 603	378 597	599 794	6 294	-71 772	-1 228 993	1 458 188	453 436	446 393
Out	-1 845 459	5 614 605	-341 909	1 067 474	-3 939	1 237 214	-776 366	2 887 863	-723 246	422 054
Nov	-290 588	-1 303 743	-39 604	-1 757 029	-3 187	-730 669	-236 833	254 934	-10 965	929 022
Dez	5 987 590	-5 738 745	-120 941	-339 580	373	-503 133	5 052 504	-4 383 968	1 055 653	-512 063
06 Jan	-3 371 838	7 065 321	-571 469	2 620 561	-10 347	15 468	-2 914 831	4 661 663	124 808	-232 371
Fev	-508 868	3 127 804	-803 597	774 677	-8 166	-14 363	1 053 388	1 863 118	-750 493	504 373
Mar	-3 817 515	5 867 136	-440 287	-274 910	13 024	-1 426	-2 922 087	5 633 666	-468 166	509 806
Abr	1 743 348	-354 702	127 761	-282 005	-2 508	159 849	1 605 856	209 292	12 240	-441 839
Mai	1 072 359	1 995 884	254 565	-1 333 367	3 073	-27 549	945 598	3 207 878	-130 877	148 923
Jun	-522 831	1 214 686	-224 956	1 584 326	15 857	-54 885	381 446	-257 678	-695 179	-57 077
Jul	3 823 080	-1 765 749	216 368	-2 063 056	147	509 316	3 851 329	-167 246	-244 765	-44 763
Ago	-1 694 007	525 475	171 744	-1 110 203	5 856	-346 748	-2 263 869	2 719 329	392 262	-736 904
	1=3+5+7+9	2=4+6+8+10	3	4	5	6	7	8	9	10
	Assets	Liabilities	Assets	Liabilities	Assets	Liabilities	Assets	Liabilities	Assets	Liabilities
	Total		Monetary Authorities[1][2]		General Government[1]		Other monetary financial institutions[1]		Other resident sectors	

(1) Sobre o conteúdo, ver notas no fim da publicação. / For information on coverage see notes at the end of this publication.
(2) A partir de Janeiro de 1999, inclui os activos e passivos face a residentes na Área do euro ou denominados em euros, os quais deixaram de ser considerados "Activos de reserva". / Since January 1999, it includes those assets and liabilities on euro area residents or denominated in euros, which can no longer be classifed as "Reserve assets".

C.2.7.2 OUTRO INVESTIMENTO
Autoridades Monetárias[1][2], por tipo de instrumento
Valores líquidos

OTHER INVESTMENT
Monetary Authorities[1][2], by type of instrument
Net figures

Fonte / Source: Banco de Portugal

10^3 euros

	Activos			Passivos		
	Empréstimos / Numerário e depósitos			Empréstimos / Numerário e depósitos		
	De longo prazo	De curto prazo	Outros activos	De longo prazo	De curto prazo	Outros passivos
	1	2	3	4	5	6
03	0	330 991	0	1 519 396	-7 137 712	-2
04	0	-782 248	-3 619	-943 225	6 881 115	-2 015
05	0	-566 839	-8 748	-46 123	4 172 149	2 019
05 Mar	0	138 128	0	8 822	-737 848	0
Abr	0	287 809	0	1	330 674	0
Mai	0	34 773	-8 729	302	-91 644	0
Jun	0	-194 275	-18	4	-20 966	0
Jul	0	-666 472	0	31 313	-533 851	0
Ago	0	463 814	0	1	-614 222	0
Set	0	378 597	0	19 301	580 493	0
Out	0	-341 909	0	-445	1 067 920	0
Nov	0	-39 604	0	-33 434	-1 723 595	0
Dez	0	-120 941	0	-81 726	-257 855	1
06 Jan	0	-571 469	0	-35 072	2 655 633	0
Fev	0	-803 597	0	-60 983	835 660	0
Mar	0	-440 287	0	-195 255	-79 656	0
Abr	0	127 761	0	-55 793	-226 212	0
Mai	0	254 565	0	-32 638	-1 300 730	0
Jun	0	-224 956	0	-20 189	1 604 518	-3
Jul	0	216 368	0	-139 225	-1 923 831	0
Ago	0	171 744	0	0	-1 110 203	0
	1	2	3	4	5	6
	Long-term	Short-term	Other assets	Long-term	Short-term	Other liabilities
	Loans / Currency and deposits			Loans / Currency and deposits		
	Assets			Liabilities		

(1) Sobre o conteúdo, ver notas no fim da publicação. / For information on coverage see notes at the end of this publication.
(2) A partir de Janeiro de 1999, inclui os activos e passivos face a residentes na Área do euro ou denominados em euros, os quais deixaram de ser considerados "Activos de reserva". / Since January 1999, it includes those assets and liabilities on euro area residents or denominated in euros, which can no longer be classified as "Reserve assets".

C.2.7.3 OUTRO INVESTIMENTO

Administrações Públicas[1], por tipo de instrumento
Valores líquidos

OTHER INVESTMENT

General Government[1], by type of instrument
Net figures

Fonte / Source: Banco de Portugal

10^3 euros

	Activos				Passivos			
		Empréstimos / Numerário e depósitos				Empréstimos / Numerário e depósitos		
	Créditos comerciais	De longo prazo	De curto prazo	Outros activos	Créditos comerciais	De longo prazo	De curto prazo	Outros passivos
	1	2	3	4	5	6	7	8
03	0	168	-4 683	-129	0	-416 141	391 155	0
04	0	220 381	-32 086	0	0	-26 493	386 321	0
05	0	10 867	11 388	-181	0	-96 424	-611 985	0
05 Mar	0	1 098	2 499	0	0	1 933	1 006 337	0
Abr	0	0	-339 302	0	0	829	-1 111 292	0
Mai	0	923	343 499	-177	0	800	45 415	0
Jun	0	1 185	-1 455	0	0	-1 375	-46 660	0
Jul	0	0	-5 213	0	0	962	9 790	0
Ago	0	2 267	19 953	0	0	-3 690	143 688	0
Set	0	1 061	5 233	0	0	1 010	-72 782	0
Out	0	0	-3 939	0	0	-85 494	1 322 709	0
Nov	0	215	-3 402	0	0	-602	-730 067	0
Dez	0	1 066	-693	0	0	-10 074	-493 060	0
06 Jan	0	0	-10 347	0	0	724	14 744	0
Fev	0	2 246	-10 413	0	0	2 368	-16 731	0
Mar	0	1 080	11 944	0	0	1 594	-3 020	0
Abr	0	0	-2 508	0	0	3 995	155 855	0
Mai	0	15 911	-12 838	0	0	2 940	-30 489	0
Jun	0	1 034	14 823	0	0	-3 063	-51 822	0
Jul	0	0	147	0	0	-1 676	510 991	0
Ago	0	2 107	3 750	0	0	128 920	-475 668	0

	1	2	3	4	5	6	7	8
	Trade credits	Long-term	Short-term	Other assets	Trade credits	Long-term	Short-term	Other liabilities
		Loans / Currency and deposits				Loans / Currency and deposits		
	Assets				Liabilities			

(1) Sobre o conteúdo, ver notas no fim da publicação. / For information on coverage see notes at the end of this publication.

C.2.7.4 OUTRO INVESTIMENTO

Outras instituições financeiras monetárias[1], por tipo de instrumento
Valores líquidos

OTHER INVESTMENT

Other monetary financial institutions[1], by type of instrument
Net figures

Fonte / Source: Banco de Portugal

10^3 euros

	Activos			Passivos		
	Empréstimos / Numerário e depósitos			Empréstimos / Numerário e depósitos		
	De longo prazo	De curto prazo	Outros activos	De longo prazo	De curto prazo	Outros passivos
	1	2	3	4	5	6
03	-700 710	-7 386 367	-63	12 895 622	4 551 539	0
04	474 180	-1 522 211	-288	3 099 336	-311 666	0
05	4 914 216	-5 842 077	-40	6 779 193	824 030	0
05 Mar	8 376	877 946	-12	-709 288	1 328 385	0
Abr	322 769	-1 110 372	-6	866 610	533 571	0
Mai	-640 857	1 992 522	-4	-378 083	915 680	0
Jun	-125 590	392 039	-1	117 061	901 541	0
Jul	231 273	-1 079 391	-11	1 228 052	-503 274	0
Ago	-11 238	-2 467 908	-1	-101 999	3 153 732	0
Set	-115 145	-1 113 849	0	1 618 851	-160 663	0
Out	390 630	-1 166 996	0	196 905	2 690 958	0
Nov	39 560	-276 392	0	131 448	123 486	0
Dez	3 871 038	1 181 470	-3	2 039 373	-6 423 342	0
06 Jan	-216 193	-2 698 637	0	1 262 449	3 399 214	0
Fev	-248 781	1 302 169	0	1 817 763	45 356	0
Mar	-323 321	-2 598 762	-3	1 747 090	3 886 576	0
Abr	280 497	1 325 359	-1	1 175 040	-965 747	0
Mai	-301 064	1 246 663	-1	-380 935	3 588 813	0
Jun	-399 226	780 675	-3	-319 745	62 067	0
Jul	-329 537	4 180 870	-4	800 928	-968 174	0
Ago	-203 380	-3 984 786	-3	-533 730	3 253 059	0

	1	2	3	4	5	6
	Long-term	Short-term	Other assets	Long-term	Short-term	Other liabilities
	Loans / Currency and deposits			Loans / Currency and deposits		
	Assets			Liabilities		

(1) Sobre o conteúdo, ver notas no fim da publicação. / For information on coverage see notes at the end of this publication.

C.2.7.5 OUTRO INVESTIMENTO — OTHER INVESTMENT

Outros sectores residentes, por tipo de instrumento — **Other resident sectors, by type of instrument**

Valores líquidos — **Net figures**

Fonte / Source: Banco de Portugal

10^3 euros

	Activos				Passivos			
		Empréstimos / Numerário e depósitos				Empréstimos / Numerário e depósitos		
	Créditos comerciais	De longo prazo	De curto prazo	Outros activos	Créditos comerciais	De longo prazo	De curto prazo	Outros passivos
	1	2	3	4	5	6	7	8
03	-334 225	804 750	-337 837	-451 240	219 515	822 244	159 001	29 519
04	-514 827	3 484 964	-764 174	-507 318	878 414	1 117 766	334 323	31 764
05	-298 792	22 852	2 252 197	-380 793	-600 373	878 539	168 913	35 328
05 Mar	474 425	9 396	40 387	1 159	555 255	-65 876	16 040	362
Abr	-199 039	467	-114 208	-19 163	393 275	170 342	-7 060	919
Mai	197 892	3 683	558 890	-12 377	-123 456	66 759	27 761	-249
Jun	-963 250	2 342	-491 267	-8 836	173 461	-58 196	7 240	3 224
Jul	-137 767	3 413	580 600	-52 379	-819 286	186 072	-15 400	4 401
Ago	761 007	1 500	371 758	-117 357	-723 179	27 373	-820	2 958
Set	78 636	-405	409 060	-33 855	413 572	23 169	1 806	7 846
Out	-493 266	5 699	-198 186	-37 493	467 385	-46 296	-4 242	5 207
Nov	-206 339	-3 405	216 020	-17 241	145 264	720 811	59 210	3 736
Dez	179 084	599	940 264	-64 293	-382 692	-153 351	21 747	2 232
06 Jan	165 614	1 948	-38 019	-4 736	-330 206	83 131	6 374	8 330
Fev	-382 829	-648	-355 260	-11 756	456 573	47 755	-5 822	5 867
Mar	-465 968	-6 619	2 259	2 162	492 454	-66 015	75 400	7 968
Abr	305 691	-2 831	-283 414	-7 206	-472 041	52 466	-28 095	5 831
Mai	70 795	-5 573	-177 479	-18 620	86 869	57 101	-32	4 985
Jun	-457 775	2 447	-225 111	-14 739	106 013	-221 635	52 997	5 548
Jul	11 110	-1 519	-195 875	-58 481	-277 366	185 249	42 399	4 955
Ago	769 336	-5 040	-242 350	-129 684	-821 086	73 440	8 683	2 059

	1	2	3	4	5	6	7	8
	Trade credits	Long-term	Short-term	Other assets	Trade credits	Long-term	Short-term	Other liabilities
		Loans / Currency and deposits				Loans / Currency and deposits		
	Assets				Liabilities			

C.2.8 ACTIVOS DE RESERVA[1] — RESERVE ASSETS[1]

Valores líquidos — **Net figures**

Fonte / Source: Banco de Portugal

10^3 euros

					Activos cambiais[2]				
	Total	Ouro monetário	Direitos de saque especiais	Posição de reserva no FMI	Total	Numerário e depósitos	Títulos	Derivados financeiros	Outros activos
	1=2+3+4+5+9	2	3	4	5=6+7+8	6	7	8	9
03	5 798 323	775 389	-6 619	-72 935	5 102 487	426 567	4 649 244	26 676	0
04	1 532 995	587 891	-3 631	102 846	845 889	-15 723	837 159	24 453	0
05	1 430 664	516 313	-9 282	159 392	764 242	488 803	285 736	-10 298	0
05 Mar	19 518	0	0	1	19 518	248 110	-229 446	854	0
Abr	-366 049	0	0	0	-366 049	-537 956	170 082	1 826	0
Mai	71 245	0	-1 741	35 220	37 767	454 594	-418 496	1 669	0
Jun	-59 586	270 086	0	0	-329 672	-172 852	-137 960	-18 861	0
Jul	301 261	111 535	0	29 895	159 831	141 631	15 845	2 355	0
Ago	-50 558	0	-1 711	0	-48 847	148 982	-198 786	957	0
Set	144 284	0	0	0	144 284	-124 761	269 820	-775	0
Out	175 054	6	0	19 398	155 650	264 457	-109 861	1 054	0
Nov	-91 285	288	-1 660	15 103	-105 016	-76 821	-29 190	995	0
Dez	1 019 916	134 465	-1	70 510	814 942	-250 680	1 067 112	-1 489	0
06 Jan	344 614	111	0	72 891	271 613	77 397	193 687	529	0
Fev	254 428	35	-1 288	-1	255 682	-107 438	362 491	629	0
Mar	461 451	401	0	-50	461 100	53 689	404 474	2 937	0
Abr	176 201	133	4	0	176 065	-168 675	344 578	162	0
Mai	238 287	0	-674	0	238 962	-78 823	316 574	1 210	0
Jun	119 245	74	4	-42 616	161 782	78 426	84 146	-791	0
Jul	-10 534	242 071	0	0	-252 605	-59 335	-202 362	9 093	0
Ago	255 202	0	-904	0	256 106	157 975	98 131	0	0

	1=2+3+4+5+9	2	3	4	5=6+7+8	6	7	8	9
	Total	Monetary gold	Special drawing rights	Reserve position in the IMF	Total	Currency and deposits	Securities	Financial derivatives	Other assets
					Foreign exchange[2]				

(1) A partir de Janeiro de 1999 são considerados activos de reserva apenas os activos do Banco de Portugal face a não residentes da área do euro e denominados em moedas de países fora desta área, havendo lugar a uma quebra de série. / From January 1999 onwards, reserve assets include only Banco de Portugal claims on non-euro area residents denominated in non-euro area currencies, thus implying a break in the series.
(2) A partir de Janeiro 1999, inclui apenas os activos sobre não residentes na área do euro em moedas de países fora da área do euro. / From January 1999 onwards, includes only assets on non-euro area residents in non-euro area currencies.

C.3 Posição de investimento internacional

C.3 International investment position

C.3.0 POSIÇÃO DE INVESTIMENTO INTERNACIONAL
Posições em fim de período

INTERNATIONAL INVESTMENT POSITION
End-of-period position

Fonte / Source: Banco de Portugal

10^6 euros

		Séries no Quadro/ Coluna 1	2003 2	2004 3	2005 4	Jun 2005 5	Jun 2006 6		
1	Posição de investimento internacional	C.3.1/ 1	-74 035.1	-84 415.5	-94 553.1	-89 493.4	-103 402.5	International investment position	1
2	Activos		206 837.8	223 861.6	246 902.1	237 940.2	257 476.7	Assets	2
3	Investimento directo de Portugal no exterior(1)	C.3.1/ 3	28 410.8	35 486.1	37 684.8	37 293.5	38 519.9	Portuguese direct investment abroad (1)	3
4	Outras instituições financeiras monetárias(2)	C.3.2/ 2	2 316.5	2 742.9	3 539.2	2 954.7	3 346.0	Other monetary financial institutions(2)	4
5	Outros sectores residentes	C.3.2/ 3	26 094.3	32 743.2	34 145.6	34 338.9	35 174.0	Other resident sectors	5
6	Investimento de carteira	C.3.1/ 6	77 376.7	90 281.9	108 484.4	99 051.3	114 998.8	Portfolio investment	6
7	Acções e outras participações		8 723.5	10 670.4	13 360.9	11 586.4	15 697.4	Shares and other equitiy	7
8	Autoridades Monetárias(2)	C.3.3.1/2	0.0	0.0	0.0	0.0	0.0	Monetary Authorities (2)	8
9	Administrações Públicas(2)	C.3.3.1/3	482.7	777.1	488.4	599.9	468.2	General Government (2)	9
10	Outras instituições financeiras monetárias(2)	C.3.3.1/4	1 202.1	1 601.9	2 346.0	1 771.8	2 675.7	Other monetary financial institutions	10
11	Outros sectores residentes	C.3.3.1/ 5	7 038.7	8 291.4	10 526.5	9 214.8	12 553.5	Other resident sectors	11
12	Obrigações e outros títulos de dívida de longo prazo		57 160.8	70 777.6	83 350.2	77 393.1	89 138.6	Long-term debt securities	12
13	Autoridades Monetárias	C.3.3.1/ 6	2 752.9	4 203.8	2 971.3	3 948.8	4 390.7	Monetary Authorities	13
14	Administrações Públicas	C.3.3.1/ 7	1 477.8	1 438.9	1 979.7	1 890.9	1 952.1	General Government	14
15	Outras instituições financeiras monetárias	C.3.3.1/ 8	11 403.9	16 533.2	19 607.6	17 031.3	21 061.6	Other monetary financial institutions	15
16	Outros sectores residentes	C.3.3.1/ 9	41 526.2	48 601.7	58 791.5	54 522.0	61 734.1	Other resident sectors	16
17	Títulos de dívida de curto prazo		11 492.4	8 833.9	11 773.3	10 071.8	10 162.8	Short-term debt securities	17
18	Autoridades Monetárias	C.3.3.1/ 10	8 056.4	5 624.3	7 850.4	5 711.2	5 700.0	Monetary Authorities	18
19	Administrações Públicas	C.3.3.1/11	254.2	236.7	239.6	238.2	240.6	General Government	19
20	Outras instituições financeiras monetárias	C.3.3.1/12	828.0	525.0	684.3	1 198.9	1 096.7	Other monetary financial institutions	20
21	Outros sectores residentes	C.3.3.1/13	2 353.7	2 447.8	2 999.0	2 923.5	3 125.4	Other resident sectors	21
22	Derivados financeiros(3)	C.3.1/8	-27.6	-613.5	-63.6	-388.8	28.0	Financial derivatives(3)	22
23	Autoridades Monetárias	C.3.4/2	4.5	0.1	0.2	0.0	0.6	Monetary Authorities	23
24	Administrações Públicas	C.3.4/3	234.2	-262.3	-308.9	-325.0	-68.8	General Government	24
25	Outras instituições financeiras monetárias	C.3.4/4	-266.3	-342.2	306.2	0.9	155.3	Other monetary financial institutions	25
26	Outros sectores residentes	C.3.4/5	0.0	-9.0	-61.1	-64.8	-59.0	Other resident sectors	26
27	Outro investimento	C.3.1/10	90 932.1	90 129.5	92 011.5	92 748.0	96 284.9	Other investment	27
28	Autoridades Monetárias	C.3.5.1/3	1 359.8	2 199.6	2 781.6	2 457.7	4 446.2	Monetary Authorities	28
29	Administrações Públicas	C.3.1/5	1 231.8	988.7	1 083.5	1 087.8	1 028.6	General Government	29
30	Outras instituições financeiras monetárias	C.3.1/7	54 022.8	53 928.8	56 700.9	55 866.5	57 642.5	Other monetary financial institutions	30
31	Outros sectores residentes	C.3.1/9	34 317.7	33 012.5	31 445.5	33 335.9	33 167.6	Other resident sectors	31
32	Activos de reserva	C.3.1/12	10 145.9	8 577.6	8 785.0	9 236.2	7 645.0	Reserve assets	32
33	Ouro monetário	C.3.6/2	5 493.0	4 779.2	5 836.5	5 077.8	6 338.0	Monetary gold	33
34	Direitos de saque especiais	C.3.6/3	72.0	75.5	87.1	83.4	85.7	Special drawing rights	34
35	Posição de reserva no FMI	C.3.6/4	425.0	322.9	171.3	305.6	136.8	Reserve position in the IMF	35
36	Activos cambiais	C.3.6/5	4 155.9	3 400.0	2 690.0	3 769.4	1 084.6	Foreign exchange	36
37	Outros activos	C.3.6/14	0.0	0.0	0.0	0.0	0.0	Other assets	37
38	Passivos		280 872.9	308 277.1	341 455.2	327 433.6	360 879.2	Liabilities	38
39	Investimento directo do exterior em Portugal (1)	C.3.1/4	49 248.3	51 807.3	54 689.4	53 600.7	57 373.2	Foreign direct investment in Portugal(1)	39
40	Outras instituições financeiras monetárias	C.3.2/9	5 118.5	2 265.4	2 391.9	2 321.4	3 068.5	Other monetary financial institutions	40
41	Outros sectores residentes	C.3.2/10	44 129.8	49 542.0	52 297.5	51 279.3	54 304.6	Other resident sectors	41
42	Investimento de carteira	C.3.1/7	88 107.6	102 339.2	118 650.2	108 508.6	117 899.0	Portfolio investment	42
43	Acções e outras participações		27 443.7	35 035.3	42 150.9	35 034.1	43 024.7	Shares and other equitiy	43
44	Outras instituições financeiras monetárias	C.3.3.2/2	3 866.6	4 230.5	5 515.8	4 515.7	6 278.8	Other monetary financial institutions	44
45	Outros sectores residentes	C.3.3.2/3	23 577.0	30 804.8	36 635.1	30 518.3	36 745.9	Other resident sectors	45
46	Obrigações e outros títulos de dívida de longo prazo		50 979.4	53 052.1	58 210.2	56 595.5	59 753.5	Long-term debt securities	46
47	Autoridades Monetárias	C.3.3.2/4	0.0	0.0	0.0	0.0	0.0	Monetary Authorities	47
48	Administrações Públicas	C.3.3.2/5	39 944.2	41 926.7	48 954.9	45 909.8	51 176.1	General Government	48
49	Outras instituições financeiras monetárias	C.3.3.2/8	6 621.2	6 129.1	1 153.4	5 077.4	908.0	Other monetary financial institutions	49
50	Outros sectores residentes	C.3.3.2/9	4 414.0	4 996.3	8 101.9	5 608.3	7 669.3	Other resident sectors	50
51	Títulos de dívida de curto prazo		9 684.6	14 251.9	18 289.2	16 879.0	15 120.8	Short-term debt securities	51
52	Autoridades Monetárias	C.3.3.2/10	0.0	0.0	0.0	0.0	0.0	Monetary Authorities	52
53	Administrações Públicas	C.3.3.2/11	3 335.8	8 125.1	10 934.6	10 258.6	8 925.7	General Government	53
54	Outras instituições financeiras monetárias	C.3.3.2/14	1 691.2	1 076.1	151.4	154.9	144.5	Other monetary financial institutions	54
55	Outros sectores residentes	C.3.3.2/15	4 657.5	5 050.7	7 203.1	6 465.5	6 050.7	Other resident sectors	55
56	Outro investimento	C.3.1/11	143 517.1	154 130.6	168 115.6	165 324.3	185 607.1	Other investment	56
57	Autoridades Monetárias	C.3.5.1/4	2 601.5	8 553.1	12 730.3	14 268.8	15 814.6	Monetary Authorities	57
58	Administrações Públicas	C.3.5.1/6	1 880.5	2 240.3	1 343.7	1 443.8	1 442.2	General Government	58
59	Outras instituições financeiras monetárias	C.3.5.1/8	115 991.6	118 005.0	128 271.0	123 721.1	142 212.7	Other monetary financial institutions	59
60	Outros sectores residentes	C.3.5.1/10	23 043.4	25 332.2	25 770.5	25 890.5	26 137.6	Other resident sectors	60

	1 Time series in Table/ Column	2 2003	3 2004	4 2005	5 Jun 2005	6 Jun 2006	

(1) Inclui investimento imobiliário. / Includes real estate investment.
(2) Sobre o conteúdo, ver notas no fim da publicação. / For information on coverge see notes at the end of this publication.
(3) Valores líquidos. / Net figures.

C.3.1 POSIÇÃO DE INVESTIMENTO INTERNACIONAL — INTERNATIONAL INVESTMENT POSITION

Principais componentes — **Main items**

Fonte / Source: Banco de Portugal

10^6 euros

		Total	Investimento directo[1]						Investimento de carteira			Derivados financeiros[2]	Outro investimento[3]			Activos de reserva
			Total	De Portugal no exterior	Do exterior em Portugal	do qual: excluindo empresas localizadas nas Zonas Francas da Madeira e dos Açores			Total	Activos	Passivos		Total	Activos	Passivos	
						Total	De Portugal no exterior	Do exterior em Portugal								
		1=2+8+11+12+15	2=3-4	3	4	5=6-7	6	7	8=9-10	9	10	11	12=13-14	13	14	15
02	Mar	-58 626.7	-18 200.2	24 217.8	42 417.9	-17 741.2	16 321.9	34 063.1	-10 441.8	55 158.0	65 599.8	594.9	-48 702.0	84 077.5	132 779.5	18 122.4
	Jun	-62 606.4	-19 204.7	22 876.7	42 081.4	-18 540.4	15 312.3	33 852.7	-10 941.2	54 759.1	65 700.3	414.7	-49 815.3	88 601.0	138 416.3	16 940.1
	Set	-62 716.4	-21 182.5	20 798.9	41 981.4	-16 754.9	17 014.8	33 769.7	-10 284.5	56 907.6	67 192.1	601.2	-49 389.2	90 210.1	139 599.3	17 538.6
	Dez	-66 218.2	-22 398.0	20 165.9	42 563.9	-17 672.3	16 670.5	34 342.8	-13 121.3	59 354.3	72 475.5	479.4	-48 057.3	86 304.7	134 362.0	16 878.8
03	Mar	-68 671.1	-20 771.0	20 639.3	41 410.3	-16 234.0	16 903.7	33 137.6	-9 764.7	63 474.0	73 238.7	401.0	-51 547.4	87 319.0	138 866.4	13 011.0
	Jun	-71 788.0	-19 706.2	27 090.9	46 797.1	-15 413.4	17 023.8	32 437.2	-6 457.2	68 214.6	74 671.8	187.3	-57 173.9	89 990.8	147 164.7	11 362.0
	Set	-72 628.0	-20 648.8	26 866.8	47 515.6	-16 265.2	16 726.5	32 991.8	-7 471.5	72 372.0	79 843.5	213.2	-55 855.8	95 340.9	151 196.7	11 134.8
	Dez	-74 035.1	-20 837.5	28 410.8	49 248.3	-16 847.8	16 859.3	33 707.1	-10 730.9	77 376.7	88 107.6	-27.6	-52 585.0	90 932.1	143 517.1	10 145.9
04	Mar	-80 982.7	-22 416.7	29 817.1	52 233.8	-18 665.4	17 896.0	36 561.4	-11 222.2	79 704.1	90 926.3	12.5	-57 636.5	99 896.3	157 532.8	10 280.1
	Jun	-83 175.1	-22 529.7	32 906.9	55 436.6	-18 872.4	18 343.0	37 215.4	-8 616.4	82 919.6	91 536.0	-100.9	-61 094.9	99 493.0	160 587.9	9 166.8
	Set	-85 052.2	-22 502.2	33 962.6	56 464.8	-18 762.8	19 207.1	37 970.0	-8 156.7	85 247.0	93 403.6	-255.4	-63 042.6	95 433.1	158 475.7	8 904.7
	Dez	-84 415.5	-16 321.2	35 486.1	51 807.3	-16 140.9	20 474.1	36 615.0	-12 057.4	90 281.9	102 339.2	-613.5	-64 001.1	90 129.5	154 130.6	8 577.6
05	Mar	-88 464.8	-16 806.2	36 220.3	53 026.4	-16 844.6	21 000.0	37 844.6	-9 997.6	93 739.7	103 737.3	-132.3	-69 931.3	91 331.1	161 262.3	8 402.6
	Jun	-89 493.4	-16 307.1	37 293.5	53 600.7	-16 192.8	21 914.4	38 107.2	-9 457.4	99 051.3	108 508.6	-388.8	-72 576.3	92 748.0	165 324.3	9 236.2
	Set	-92 958.8	-16 917.1	37 426.6	54 343.7	-16 452.7	22 545.7	38 998.4	-10 954.7	103 566.1	114 520.8	-261.9	-74 104.3	95 167.3	169 271.7	9 279.2
	Dez	-94 553.1	-17 004.6	37 684.8	54 689.4	-17 110.4	22 513.6	39 624.0	-10 165.8	108 484.4	118 650.2	-63.6	-76 104.1	92 011.5	168 115.6	8 785.0
06	Mar	-101 445.9	-17 693.4	38 551.3	56 244.8	-17 987.2	23 101.7	41 089.0	-7 786.2	111 515.9	119 302.1	57.0	-84 353.1	99 347.2	183 700.3	8 329.9
	Jun	-103 402.5	-18 853.3	38 519.9	57 373.2	-19 113.8	23 061.6	42 175.4	-2 900.2	114 998.8	117 899.0	28.0	-89 322.2	96 284.9	185 607.1	7 645.0
		1=2+8+11+12+15	2=3-4	3	4	5=6-7	6	7	8=9-10	9	10	11	12=13-14	13	14	15
		Total	Total	Portuguese investment abroad	Foreign investment in Portugal	Total	Portuguese investment abroad	Foreign investment in Portugal	Total	Assets	Liabilities	Financial derivatives[2]	Total	Assets	Liabilities	Reserve assets
						of which: excluding corporations located in the Madeira and Azores off-shores										
			Direct investment[1]						Portfolio investment				Other investment[3]			

(1) Estimativas trimestrais calculadas pelo Banco de Portugal com base na acumulação de fluxos mensais e nos últimos dados anuais obtidos através dos Inquéritos ao Investimento Directo. Inclui investimento imobiliário. / Quarterly estimates by Banco de Portugal based on the available monthly figures on transactions and on the available annual figures obtained from the Direct Investment Surveys. Includes real estate investment.
(2) Valores líquidos. / Net figures.
(3) Inclui, em algumas componentes, estimativas trimestrais calculadas pelo Banco de Portugal com base na acumulação de fluxos mensais. / For some items includes estimates by Banco de Portugal based on accumulation of monthly flows.

C.3.2 INVESTIMENTO DIRECTO[1] — DIRECT INVESTMENT[1]

Por sector institucional da empresa residente e tipo de operação — **By institutional sector of the resident company and type of operation**

Posições em fim de período — **End-of-period positions**

Fonte / Source: Banco de Portugal

10^6euros

		De Portugal no exterior							Do exterior em Portugal						
		Total	Por sector institucional		Por tipo de operação				Total	Por sector institucional		Por tipo de operação			
			Outras instituições financeiras monetárias	Outros sectores	No capital de empresas e lucros reinvestidos		Outros capitais			Outras instituições financeiras monetárias	Outros sectores	No capital de empresas e lucros reinvestidos		Outros capitais	
					Disponibilidades sobre afiliadas	Responsabilidades face a afiliadas	Disponibilidades sobre afiliadas	Responsabilidades face a afiliadas				Disponibilidades sobre investidores directos	Responsabilidades face a investidores directos	Disponibilidades sobre investidores directos	Responsabilidades face a investidores directos
		1=2+3=4-5+6-7	2	3	4	5	6	7	8=9+10=-11+12-13+14	9	10	11	12	13	14
02	Mar	24 217.8	2 632.2	21 585.6	21 544.7	0.8	4 546.9	1 873.0	42 417.9	4 451.6	37 966.3	1.4	34 235.3	2 016.5	10 200.6
	Jun	22 876.7	2 418.2	20 458.5	19 935.5	0.8	4 808.0	1 866.1	42 081.4	4 430.3	37 651.1	1.4	33 431.5	2 099.0	10 750.4
	Set	20 798.9	2 243.7	18 555.2	17 443.0	1.3	5 212.6	1 855.4	41 981.4	4 503.9	37 477.5	1.4	33 210.1	2 046.5	10 819.3
	Dez	20 165.9	2 311.2	17 854.8	16 262.7	0.1	5 039.9	1 136.6	42 563.9	4 565.9	37 998.1	1.5	34 342.1	2 203.6	10 426.9
03	Mar	20 639.3	2 404.1	18 235.2	16 761.7	0.1	5 121.4	1 243.8	41 410.3	4 837.0	36 573.3	1.5	33 190.2	2 458.3	10 680.0
	Jun	27 090.9	2 397.3	24 693.6	23 147.7	0.1	5 186.0	1 242.6	46 797.1	5 022.3	41 774.9	1.5	38 902.1	2 708.9	10 605.6
	Set	26 866.8	2 412.4	24 454.4	22 971.0	0.2	5 162.6	1 266.7	47 515.6	5 158.6	42 356.9	1.5	39 528.1	2 764.9	10 754.0
	Dez	28 410.8	2 316.5	26 094.3	24 008.4	0.1	5 717.1	1 314.7	49 248.3	5 118.5	44 129.8	0.2	40 456.0	2 666.9	11 459.3
04	Mar	29 817.1	2 456.1	27 361.1	24 789.1	0.1	6 382.2	1 354.0	52 233.8	5 623.0	46 610.8	2.6	43 257.4	2 522.9	11 501.9
	Jun	32 906.9	2 488.5	30 418.5	27 991.5	0.1	6 022.6	1 107.1	55 436.6	5 941.1	49 495.6	5.1	46 480.5	2 519.8	11 481.1
	Set	33 962.6	2 627.7	31 334.9	29 045.1	7.5	6 100.0	1 175.1	56 464.8	6 094.4	50 370.4	7.6	47 501.8	2 729.5	11 700.1
	Dez	35 486.1	2 742.9	32 743.2	30 478.2	0.0	6 120.8	1 112.9	51 807.3	2 265.4	49 542.0	0.0	45 879.0	2 854.2	8 782.5
05	Mar	36 220.3	2 886.3	33 334.0	31 063.7	0.0	6 220.8	1 064.3	53 026.4	2 318.1	50 708.4	0.0	47 384.5	3 360.3	9 002.2
	Jun	37 293.5	2 954.7	34 338.9	31 827.3	0.0	6 597.9	1 131.6	53 600.7	2 321.4	51 279.3	0.0	47 308.9	3 489.5	9 781.3
	Set	37 426.6	3 242.5	34 184.1	31 662.4	0.0	6 997.1	1 233.0	54 343.7	2 429.8	51 913.9	0.0	48 519.1	4 172.2	9 996.8
	Dez	37 684.8	3 539.2	34 145.6	31 588.4	0.0	7 431.2	1 334.7	54 689.4	2 391.9	52 297.5	0.0	49 229.2	4 774.1	10 234.2
06	Mar	38 551.3	3 540.4	35 010.9	32 179.2	0.1	7 713.0	1 340.8	56 244.8	2 844.6	53 400.2	0.0	50 737.9	5 099.8	10 606.7
	Jun	38 519.9	3 346.0	35 174.0	31 889.5	0.1	7 973.9	1 343.3	57 373.2	3 068.5	54 304.6	0.0	51 552.5	5 410.8	11 231.5
		1=2+3=4-5+6-7	2	3	4	5	6	7	8=9+10=-11+12-13+14	9	10	11	12	13	14
		Total	Other monetary financial institutions	Other sectors	Claims on affiliated enterprises	Liabilities to affiliated enterprises	Claims on affiliated enterprises	Liabilities to affiliated enterprises	Total	Other monetary financial institutions	Other sectors	Claims on direct investors	Liabilities to direct investors	Claims on direct investors	Liabilities to direct investors
					Equity capital and reinvested earnings		Other capital					Equity capital and reinvested earnings		Other capital	
			By institutional sector		By type of operation					By institutional sector		By type of operation			
			Portuguese investment abroad							Foreign investment in Portugal					

(1) Estimativas trimestrais calculadas pelo Banco de Portugal com base na acumulação de fluxos mensais e nos últimos dados anuais obtidos através dos Inquéritos ao Investimento Directo. Inclui investimento imobiliário. / Quarterly estimates by Banco de Portugal based on the available monthly figures on transactions and on the available annual figures obtained from the Direct Investment Surveys. Includes real estate investment.

C.3.3.1 INVESTIMENTO DE CARTEIRA - ACTIVOS

Por tipo de instrumento e por sector institucional do investidor residente
Posições em fim de período

PORTFOLIO INVESTMENT - ASSETS

By type of instrument and institutional sector of the resident investor
End-of-period positions

Fonte: Banco de Portugal

10^6euros

		Total	Acções e outras participações[1]				Obrigações e outros títulos de dívida de longo prazo[2]				Títulos de divida de curto prazo[3]			
			Autoridades Monetárias[4][5]	Administrações Públicas[4]	Outras instituições financeiras monetárias[4]	Outros sectores residentes	Autoridades Monetárias[4][5]	Administrações Públicas[4]	Outras instituições financeiras monetárias[4]	Outros sectores residentes	Autoridades Monetárias [4][5]	Administrações Públicas[4]	Outras instituições financeiras monetárias[4]	Outros sectores residentes
		1=2+...+13	2	3	4	5	6	7	8	9	10	11	12	13
02	Mar	55 158.0	0.0	293.3	1 439.3	7 344.9	1 650.3	1 105.8	6 079.5	30 189.9	4 450.5	330.9	469.7	1 803.9
	Jun	54 759.1	0.0	275.6	1 462.7	6 629.9	1 791.5	1 159.2	5 337.5	31 509.0	4 241.0	262.2	408.8	1 681.7
	Set	56 907.6	0.0	237.5	1 123.9	6 088.5	2 243.0	1 291.7	6 017.3	33 743.8	3 646.9	260.2	398.7	1 856.0
	Dez	59 354.3	0.0	265.1	1 379.0	6 363.1	1 829.3	1 405.7	6 455.1	34 892.6	3 861.1	237.0	444.1	2 222.1
03	Mar	63 474.0	0.0	314.5	961.3	5 956.5	3 998.2	1 472.8	7 309.1	35 388.7	4 710.1	249.5	607.5	2 505.9
	Jun	68 214.6	0.0	396.5	1 167.1	6 425.8	3 844.7	1 505.1	7 382.4	38 129.3	6 100.9	241.2	676.2	2 345.5
	Set	72 372.0	0.0	465.8	1 183.3	6 543.6	3 679.9	1 478.6	8 683.8	40 393.9	6 601.9	267.0	618.8	2 455.5
	Dez	77 376.7	0.0	482.7	1 202.1	7 038.7	2 752.9	1 477.8	11 403.9	41 526.2	8 056.4	254.2	828.0	2 353.7
04	Mar	79 704.1	0.0	706.2	1 286.0	7 378.9	2 954.5	1 523.0	11 445.6	43 511.6	7 943.8	239.0	671.0	2 044.4
	Jun	82 919.6	0.0	707.5	1 450.9	7 764.6	3 449.3	1 543.9	12 024.6	45 230.8	7 579.5	235.3	711.6	2 221.8
	Set	85 247.0	0.0	729.3	1 479.8	7 591.1	4 322.7	1 528.7	12 532.1	47 535.6	5 896.8	271.6	743.8	2 615.4
	Dez	90 281.9	0.0	777.1	1 601.9	8 291.4	4 203.8	1 438.9	16 533.2	48 601.7	5 624.3	236.7	525.0	2 447.8
05	Mar	93 739.7	0.0	934.4	1 665.6	8 739.0	4 245.6	1 461.4	15 420.5	51 758.7	5 631.2	237.7	849.8	2 795.5
	Jun	99 051.3	0.0	599.9	1 771.8	9 214.8	3 948.8	1 890.9	17 031.3	54 522.0	5 711.2	238.2	1 198.9	2 923.5
	Set	103 566.1	0.0	470.4	1 508.8	10 819.0	3 409.9	2 016.2	16 916.3	57 132.8	7 013.0	238.5	1 121.6	2 919.6
	Dez	108 484.4	0.0	488.4	2 346.0	10 526.5	2 971.3	1 979.7	19 607.6	58 791.5	7 850.4	239.6	684.3	2 999.0
06	Mar	111 515.9	0.0	487.7	2 405.7	12 247.8	3 580.5	1 929.3	20 892.9	59 789.4	5 923.5	239.9	901.8	3 117.4
	Jun	114 998.8	0.0	468.2	2 675.7	12 553.5	4 390.7	1 952.1	21 061.6	61 734.1	5 700.0	240.6	1 096.7	3 125.4
		1=2+...+13	2	3	4	5	6	7	8	9	10	11	12	13
		Total	Monetary Authorities[4][5]	General Government[4]	Other monetary financial institutions[4]	Other resident sectors	Monetary Authorities[4][5]	General Government[4]	Other monetary financial institutions[4]	Other resident sectors	Monetary Authorities[4][5]	General Government[4]	Other monetary financial institutions[4]	Other resident sectors
			Shares and other equity [1]				Long-term debt securities[2]				Short-term debt securities[3]			

(1) Inclui, nomeadamente, acções, unidades de participação em fundos de investimento e outros títulos de participação no capital, como os *Depositary Receipts*. / Includes, namely, shares, stocks, investment trust units and other participation or similar documents, such as "Depositary Receipts".
(2) Inclui obrigações e outros títulos de dívida pública ou privada, tais como, certificados de depósito de prazo superior a um ano, títulos de participação e outros títulos de dívida de prazo superior a um ano . / Includes bonds and notes and public or private debt securities, such as negotiable certificates of deposit with maturities of more than one year, participation certificates and other securities with maturities of more than one year.
(3) Inclui, nomeadamente, bilhetes do Tesouro, papel comercial, certificados de depósito não superior a um ano e outros títulos de prazo não superior a um ano. / Includes, namely, Treasury bills, commercial paper, negociable certificates of deposit with original maturities of one year or less and other securities with maturities of one year or less.
(4) Sobre o conteúdo, ver notas no fim da publicação. / For information on coverage see notes at the end of this publication.
(5) A partir de Janeiro de 1999, inclui as aplicações em títulos em euros ou emitidos por residentes na Área do euro, as quais deixaram de ser consideradas "Activos de reserva". / Since January 1999 it includes transactions on securities denominated in euros or issued by euro area residents, which can no longer be classified as "Reserve assets".

C.3.3.2 INVESTIMENTO DE CARTEIRA - PASSIVOS

Por tipo de instrumento e por sector institucional do emitente residente
Posições em fim de período

PORTFOLIO INVESTMENT- LIABILITIES

By type of instrument and institutional sector of the resident issuer
End-of-period positions

Fonte / Source: Banco de Portugal

10^6 euros

		Total	Acções e outras participações[1]		Obrigações e outros títulos de dívida de longo prazo[2]						Títulos de dívida de curto prazo[3]					
			Outras instituições financeiras monetárias[4]	Outros sectores residentes	Autoridades Monetárias[4]	Administrações Públicas[4]			Outras instituições financeiras monetárias[4]	Outros sectores residentes	Autoridades Monetárias[4]	Administrações Públicas[4]			Outras instituições financeiras monetárias[4]	Outros sectores residentes
						Total	Emissões no mercado interno	Emissões no mercado externo				Total	Emissões no mercado interno	Emissões no mercado externo		
		1=2+...+5+8+...+	2	3	4	5=6+7	6	7	8	9	10	11=12+13	12	13	14	15
02	Mar	65 599.8	4 665.7	13 336.9	0.0	31 718.2	20 525.6	11 192.6	9 115.6	2 229.7	0.0	673.7	0.0	673.7	912.4	2 947.6
	Jun	65 700.3	4 080.7	12 499.5	0.0	34 032.8	23 010.2	11 022.6	8 893.0	2 224.1	0.0	10.7	0.0	10.7	744.4	3 215.1
	Set	67 192.1	3 022.0	9 736.2	0.0	37 436.5	25 952.4	11 484.1	8 382.9	2 318.9	0.0	718.1	0.0	718.1	689.5	4 887.8
	Dez	72 475.5	3 303.4	13 375.9	0.0	38 108.6	26 847.1	11 261.6	7 687.0	2 442.7	0.0	313.3	0.0	313.3	1 227.4	6 017.2
03	Mar	73 238.7	3 232.4	13 066.8	0.0	40 468.8	29 137.0	11 331.7	7 487.5	2 487.6	0.0	32.1	0.0	32.1	1 517.7	4 945.8
	Jun	74 671.8	3 665.7	13 931.7	0.0	40 305.2	28 924.3	11 380.8	7 500.5	2 496.6	0.0	1 066.8	0.0	1 066.8	560.6	5 144.7
	Set	79 843.5	3 861.8	16 742.2	0.0	39 553.6	29 008.3	10 545.3	7 220.0	2 454.3	0.0	4 229.8	1 741.8	2 488.0	1 021.5	4 760.2
	Dez	88 107.6	3 866.6	23 577.0	0.0	39 944.2	30 528.3	9 415.8	6 621.2	4 414.0	0.0	3 335.8	3 329.6	6.2	1 691.2	4 657.5
04	Mar	90 926.3	4 267.1	24 519.7	0.0	40 597.2	31 750.3	8 846.8	6 719.4	4 456.9	0.0	4 377.2	4 372.4	4.8	1 654.5	4 334.2
	Jun	91 536.0	4 185.0	24 467.5	0.0	40 626.5	31 965.3	8 661.2	6 473.0	4 106.9	0.0	5 519.3	5 514.9	4.4	1 482.7	4 675.1
	Set	93 403.6	4 189.3	25 165.4	0.0	40 594.4	32 670.5	7 923.9	6 660.5	4 143.2	0.0	6 874.9	6 869.6	5.3	1 377.4	4 398.6
	Dez	102 339.2	4 230.5	30 804.8	0.0	41 926.7	33 942.4	7 984.2	6 129.1	4 996.3	0.0	8 125.1	8 116.5	8.5	1 076.1	5 050.7
05	Mar	103 737.3	4 575.6	31 216.9	0.0	42 827.7	34 971.7	7 856.0	4 991.7	5 350.4	0.0	8 564.6	8 557.8	6.8	281.4	5 929.0
	Jun	108 508.6	4 515.7	30 518.3	0.0	45 909.8	38 790.7	7 119.1	5 077.4	5 608.3	0.0	10 258.6	10 254.4	4.2	154.9	6 465.5
	Set	114 520.8	5 230.3	32 796.9	0.0	49 849.6	42 778.8	7 070.8	4 995.5	5 903.1	0.0	9 827.5	9 823.4	4.1	154.2	5 763.7
	Dez	118 650.2	5 515.8	36 635.1	0.0	48 954.9	41 989.0	6 965.9	1 153.4	8 101.9	0.0	10 934.6	10 931.3	3.3	151.4	7 203.1
06	Mar	119 302.1	6 797.5	39 264.6	0.0	49 716.4	42 964.7	6 751.7	1 080.3	7 699.7	0.0	8 915.0	8 910.6	4.3	147.9	5 680.9
	Jun	117 899.0	6 278.8	36 745.9	0.0	51 176.1	44 559.1	6 617.0	908.0	7 669.3	0.0	8 925.7	8 919.6	6.1	144.5	6 050.7
		1=2+...+5+8+...+ +11+14+15	2	3	4	5=6+7	6	7	8	9	10	11=12+13	12	13	14	15
		Total	Other monetary financial institutions[4]	Other resident sectors	Monetary Authorities[4]	Total	Issued in the domestic market	Issued in the external market	Other monetary financial institutions[4]	Other resident sectors	Monetary Authorities[4]	Total	Issued in the domestic market	Issued in the external market	Other monetary financial institutions[4]	Other resident sectors
						General Government[4]						General Government[4]				
			Shares and other equity[1]		Long-term debt securities[2]						Short-term debt securities[3]					

(1) Inclui, nomeadamente, acções, unidades de participação em fundos de investimento e outros títulos de participação no capital, como os *Depositary Receipts*. / Includes, namely, shares, stocks, investment trust units and other participation or similar documents, such as "Depositary Receipts".
(2) Inclui obrigações e outros títulos de dívida pública ou privada, tais como, certificados de depósito de prazo superior a um ano, títulos de participação e outros títulos de dívida de prazo superior a um ano . / Includes bonds and notes and public or private debt securities, such as negotiable certificates of deposit with maturities of more than one year, participation certificates and other securities with maturities of more than one year.
(3) Inclui, nomeadamente, bilhetes do Tesouro, papel comercial, certificados de depósito não superior a um ano e outros títulos de prazo não superior a um ano. / Includes, namely, Treasury bills, commercial paper, negociable certificates of deposit with original maturities of one year or less and other securities with maturities of one year or less.
(4) Sobre o conteúdo, ver notas no fim da publicação. / For information on coverage see notes at the end of this publication.

C.3.3.3 INVESTIMENTO DE CARTEIRA - PASSIVOS
Por zona económica e país de origem
Posições em fim de período

PORTFOLIO INVESTMENT - LIABILITIES
By economic area and country of origin
End-of-period positions

Fonte / Source: Banco de Portugal

10^6 euros

		Total	União Europeia						EUA	Suíça	*Off-shores*[a]	Resto do Mundo	Por memória: OCDE
			Total	Área do euro				Reino Unido					
				Total	Alemanha	Espanha	França						
		1=2+8+...+11	2	3	4	5	6	7	8	9	10	11	12
02	Mar	65 599.8	52 233.9	33 673.2	10 925.4	2 208.3	6 099.8	18 425.9	6 536.5	2 022.5	3 194.1	1 612.8	62 024.3
	Jun	65 700.3	52 665.0	35 940.9	11 308.9	2 647.7	6 220.7	16 582.9	6 461.5	2 120.4	2 927.9	1 525.5	62 418.6
	Set	67 192.1	54 539.6	38 951.3	11 974.5	2 502.1	6 328.1	15 456.8	6 074.9	2 277.1	2 755.5	1 544.9	64 116.7
	Dez	72 475.5	58 372.5	42 607.2	12 015.9	2 560.1	6 445.8	15 636.4	6 904.3	2 343.6	3 311.4	1 543.8	68 823.4
03	Mar	73 238.7	59 111.1	44 481.6	12 292.8	2 711.7	6 702.2	14 484.6	6 822.8	2 540.2	3 239.4	1 525.3	69 668.5
	Jun	74 671.8	60 025.4	44 504.6	12 525.2	2 986.8	7 015.8	15 398.5	6 886.0	2 812.2	3 419.9	1 528.2	70 898.9
	Set	79 843.5	64 933.2	48 041.2	12 432.1	3 186.4	7 538.0	16 750.8	7 082.0	2 967.7	3 379.5	1 481.1	76 123.2
	Dez	88 107.6	72 138.8	56 283.8	12 808.8	3 088.4	7 951.7	15 634.5	7 916.9	3 008.0	3 424.6	1 619.2	84 304.7
04	Mar	90 926.3	72 080.8	56 922.8	13 750.3	3 297.0	8 296.3	14 919.5	10 435.9	3 021.1	3 726.6	1 662.0	86 807.5
	Jun	91 536.0	72 759.1	57 133.4	13 489.3	2 998.0	9 002.5	15 411.5	10 448.9	3 034.6	3 630.7	1 662.6	87 484.1
	Set	93 403.6	73 402.7	56 441.4	14 050.0	3 571.0	10 752.3	16 743.2	11 588.0	3 135.0	3 613.2	1 664.8	89 370.6
	Dez	102 339.2	82 305.0	63 853.4	14 874.7	3 847.2	12 935.8	18 243.3	11 650.4	3 311.7	3 428.7	1 643.4	98 487.3
05	Mar	103 737.3	82 514.9	65 150.1	15 159.7	4 393.0	14 793.7	17 149.2	12 850.7	3 253.7	3 459.1	1 658.9	99 869.4
	Jun	108 508.6	85 129.8	68 980.4	15 680.4	3 691.0	16 420.3	15 914.9	14 863.7	3 339.3	3 469.2	1 706.8	104 635.3
	Set	114 520.8	89 072.5	68 846.9	17 104.6	3 732.6	18 990.5	19 981.2	16 490.6	3 618.9	3 594.3	1 744.5	110 491.1
	Dez	118 650.2	92 330.8	71 140.2	18 105.9	4 073.0	21 829.5	20 961.0	17 685.3	3 490.1	3 422.7	1 721.3	114 870.4
06	Mar	119 302.1	94 023.3	69 208.6	17 157.6	4 507.9	23 435.2	24 596.5	17 077.1	3 178.2	3 458.5	1 564.9	115 598.2
	Jun	117 899.0	93 714.6	69 807.6	16 923.4	4 329.0	23 095.8	23 693.7	16 199.0	3 376.5	3 235.9	1 373.0	114 551.6

	1=2+8+...+11	2	3	4	5	6	7	8	9	10	11	12
	Total	Total	Total	Germany	Spain	France	United Kingdom	USA	Switzerland	Off-shores[a]	Rest of the World	Memo item: OECD
			Euro area									
		European Union										

C.3.4 DERIVADOS FINANCEIROS[1]
Por sector institucional do investidor residente
Posições em fim de período

FINANCIAL DERIVATIVES[1]
By institutional sector of the resident investor
End-of-period positions

Fonte / Source: Banco de Portugal

10^6 euros

		Total	Autoridades Monetárias[2]	Administrações Públicas[2]	Outras instituições financeiras monetárias[2]	Outros sectores residentes
		1=2+3+4+5	2	3	4	5
02	Mar	594.9	2.8	341.4	249.3	1.4
	Jun	414.7	7.9	254.0	157.3	-4.5
	Set	601.2	11.1	166.7	422.6	0.8
	Dez	479.4	7.4	79.3	392.6	0.1
03	Mar	401.0	10.2	118.0	272.6	0.1
	Jun	187.3	10.4	156.8	20.0	0.1
	Set	213.2	3.2	195.5	14.5	0.1
	Dez	-27.6	4.5	234.2	-266.3	0.0
04	Mar	12.5	2.7	21.4	-11.7	0.1
	Jun	-100.9	1.2	36.5	-138.6	0.0
	Set	-255.4	-0.1	-94.6	-160.7	0.0
	Dez	-613.5	0.1	-262.3	-342.2	-9.0
05	Mar	-132.3	0.0	-128.6	5.1	-8.8
	Jun	-388.8	0.0	-325.0	0.9	-64.8
	Set	-261.9	-0.3	-362.8	161.8	-60.7
	Dez	-63.6	0.2	-308.9	306.2	-61.1
06	Mar	57.0	0.5	-73.5	190.0	-60.1
	Jun	28.0	0.6	-68.8	155.3	-59.0

	1=2+3+4+5	2	3	4	5
	Total	Monetary Authorities[2]	General Government[2]	Other monetary financial institutions[2]	Other resident sectors

(1)Valores líquidos. / Net figures.
(2)Sobre o conteúdo, ver notas no fim da publicação. / For information on coverage see notes at the end of this publication.

C.3.5.1 OUTRO INVESTIMENTO[1]
Por sector institucional do investidor residente
Posições em fim de período

OTHER INVESTMENT[1]
By institutional sector of the resident investor
End-of-period positions

Fonte / Source: Banco de Portugal

10^6 euros

		Total		Autoridades Monetárias[2][3]		Administrações Públicas[3]		Outras instituições financeiras monetárias[3]		Outros sectores residentes	
		Activos	Passivos	Activos	Passivos	Activos	Passivos	Activos	Passivos	Activos	Passivos
		1=3+5+7+9	2=4+6+8+10	3	4	5	6	7	8	9	10
02	Mar	84 077.5	132 779.5	1 571.2	10 980.8	1 696.5	1 700.2	52 612.1	98 470.7	28 197.7	21 627.8
	Jun	88 601.0	138 416.3	1 292.8	10 145.6	1 497.7	1 645.8	55 998.9	104 481.3	29 811.6	22 143.5
	Set	90 210.1	139 599.3	1 392.8	11 029.5	1 506.2	1 785.7	54 822.3	104 817.2	32 488.8	21 966.9
	Dez	86 304.7	134 362.0	1 722.1	8 605.8	1 427.7	1 819.4	48 649.6	101 857.9	34 505.4	22 078.9
03	Mar	87 319.0	138 866.4	1 315.4	9 653.6	1 375.1	1 575.8	50 247.5	105 315.5	34 381.0	22 321.5
	Jun	89 990.8	147 164.7	1 192.2	9 666.6	1 321.7	1 715.4	53 082.4	113 395.0	34 394.5	22 387.7
	Set	95 340.9	151 196.7	1 259.2	8 146.1	1 300.3	1 881.3	59 174.9	118 940.8	33 606.5	22 228.4
	Dez	90 932.1	143 517.1	1 359.8	2 601.5	1 231.8	1 880.5	54 022.8	115 991.6	34 317.7	23 043.4
04	Mar	99 896.3	157 532.8	1 610.9	10 662.9	1 268.5	1 557.1	61 538.7	121 472.9	35 478.2	23 839.8
	Jun	99 493.0	160 587.9	1 708.5	11 344.9	1 276.8	1 562.6	59 807.6	123 129.7	36 700.0	24 550.8
	Set	95 433.1	158 475.7	2 324.6	11 926.8	1 072.3	2 565.0	55 400.0	119 869.8	36 636.1	24 114.1
	Dez	90 129.5	154 130.6	2 199.6	8 553.1	988.7	2 240.3	53 928.8	118 005.0	33 012.5	25 332.2
05	Mar	91 331.1	161 262.3	2 572.6	14 026.3	1 031.0	2 556.1	55 533.9	119 539.3	32 193.5	25 140.7
	Jun	92 748.0	165 324.3	2 457.7	14 268.8	1 087.8	1 443.8	55 866.5	123 721.1	33 335.9	25 890.5
	Set	95 167.3	169 271.7	2 285.5	13 753.3	1 071.1	1 522.8	60 575.7	129 031.2	31 235.0	24 964.4
	Dez	92 011.5	168 115.6	2 781.6	12 730.3	1 083.5	1 343.7	56 700.9	128 271.0	31 445.5	25 770.5
06	Mar	99 347.2	183 700.3	4 594.8	15 845.8	1 087.6	1 364.8	61 183.1	139 978.3	32 481.8	26 511.4
	Jun	96 284.9	185 607.1	4 446.2	15 814.6	1 028.6	1 442.2	57 642.5	142 212.7	33 167.6	26 137.6
		1=3+5+7+9	2=4+6+8+10	3	4	5	6	7	8	9	10
		Assets	Liabilities	Assets	Liabilities	Assets	Liabilities	Assets	Liabilities	Assets	Liabilities
		Total		Monetary Authorities[2][3]		General Government[3]		Other monetary financial institutions[3]		Other resident sectors	

(1) Inclui, em algumas componentes, estimativas trimestrais calculadas pelo Banco de Portugal com base na acumulação de fluxos mensais. / For some items includes estimates by Banco de Portugal based on accumulation of monthly flows.
(2) A partir de Janeiro de 1999, inclui os activos e passivos face a residentes na área do euro ou denominados em euros, os quais deixaram de ser considerados "Activos de reserva. / Since January 1999, it includes those assets and liabilities on euro area residents or denominated in euros, which can no longer be classified as "Reserve assets".
(3) Sobre o conteúdo, ver notas no fim da publicação. / For information on coverage see notes at the end of this publication.

C.3.5.2 OUTRO INVESTIMENTO
Autoridades Monetárias[1][2], por tipo de instrumento
Posições em fim de período

OTHER INVESTMENT
Monetary Authorities [1][2], by type of instrument
End-of-period positions

Fonte / Source: Banco de Portugal

10^6 euros

		Activos			Passivos		
		Empréstimos / numerário e depósitos		Outros activos	Empréstimos / numerário e depósitos		Outros passivos
		De curto prazo	De longo prazo		De curto prazo	De longo prazo	
		1	2	3	4	5	6
02	Mar	1 462.1	0.0	109.1	10 980.8	0.0	0.0
	Jun	1 183.7	0.0	109.1	10 145.6	0.0	0.0
	Set	1 283.7	0.0	109.1	11 029.5	0.0	0.0
	Dez	1 613.0	0.0	109.1	8 605.8	0.0	0.0
03	Mar	1 206.3	0.0	109.1	9 534.4	119.2	0.0
	Jun	1 083.1	0.0	109.1	9 053.0	613.6	0.0
	Set	1 150.1	0.0	109.1	7 117.7	1 028.4	0.0
	Dez	1 250.7	0.0	109.1	1 167.0	1 434.5	0.0
04	Mar	1 493.5	0.0	117.4	8 967.6	1 695.4	0.0
	Jun	1 595.8	0.0	112.7	9 987.3	1 357.6	0.0
	Set	2 211.9	0.0	112.7	10 984.8	941.9	0.0
	Dez	2 086.9	0.0	112.7	7 963.4	589.7	0.0
05	Mar	2 459.9	0.0	112.7	13 424.1	602.2	0.0
	Jun	2 336.3	0.0	121.5	13 648.0	620.8	0.0
	Set	2 164.0	0.0	121.5	13 080.8	672.6	0.0
	Dez	2 660.2	0.0	121.5	12 172.5	557.8	0.0
06	Mar	4 473.3	0.0	121.5	15 560.9	284.8	0.0
	Jun	4 324.7	0.0	121.5	15 616.1	198.5	0.0
		1	2	3	4	5	6
		Short-term	Long-term	Other assets	Short-term	Long-term	Other liabilities
		Loans / currency and deposits			Loans / currency and deposits		
		Assets			Liabilities		

(1) Sobre o conteúdo ver notas no fim da publicação. / For information on coverage see notes at the end of this publication.
(2) A partir de Janeiro de 1999, inclui os activos e passivos face a residentes na área do euro ou denominados em euros, os quais deixaram de ser considerados "Activos de reserva". / Since January 1999, it includes those assets and liabilities on euro area residents or denominated in euros, which can no longer be classified as "Reserve assets".

C.3.5.3 OUTRO INVESTIMENTO[1]

Administrações Públicas [2], por tipo de instrumento
Posições em fim de período

OTHER INVESTMENT[1]

General Government [2], by type of instrument
End-of-period positions

Fonte / Source: Banco de Portugal

10^6 euros

		Activos				Passivos			
		Créditos comerciais	Empréstimos / numerário e depósitos		Outros activos	Créditos comerciais	Empréstimos / numerário e depósitos		Outros passivos
			De curto prazo	De longo prazo			De curto prazo	De longo prazo	
		1	2	3	4	5	6	7	8
02	Mar	0.0	93.5	1 574.4	28.6	0.0	79.4	1 620.7	0.0
	Jun	0.0	95.6	1 373.6	28.6	0.0	21.9	1 623.9	0.0
	Set	0.0	91.2	1 386.3	28.6	0.0	137.7	1 647.9	0.0
	Dez	0.0	100.6	1 298.5	28.6	0.0	20.2	1 799.2	0.0
03	Mar	0.0	96.3	1 250.2	28.6	0.0	17.8	1 558.0	0.0
	Jun	0.0	98.5	1 194.4	28.7	0.0	147.9	1 567.4	0.0
	Set	0.0	99.5	1 172.1	28.7	0.0	282.4	1 598.9	0.0
	Dez	0.0	103.3	1 099.8	28.7	0.0	413.7	1 466.7	0.0
04	Mar	0.0	107.0	1 132.7	28.7	0.0	38.7	1 518.4	0.0
	Jun	0.0	110.6	1 137.5	28.7	0.0	32.1	1 530.5	0.0
	Set	0.0	139.9	903.7	28.7	0.0	1 030.6	1 534.4	0.0
	Dez	0.0	135.0	825.0	28.7	0.0	800.1	1 440.2	0.0
05	Mar	0.0	138.3	864.0	28.7	0.0	1 114.6	1 441.4	0.0
	Jun	0.0	136.2	922.7	28.9	0.0	2.1	1 441.7	0.0
	Set	0.0	116.2	926.0	28.9	0.0	82.8	1 440.0	0.0
	Dez	0.0	111.3	943.2	28.9	0.0	0.0	1 343.7	0.0
06	Mar	0.0	123.3	935.4	28.9	0.0	16.0	1 348.7	0.0
	Jun	0.0	123.6	876.1	28.9	0.0	89.6	1 352.6	0.0

	1	2	3	4	5	6	7	8
	Trade credits	Short-term	Long-term	Other assets	Trade credits	Short-term	Long-term	Other liabilities
		Loans / currency and deposits				Loans / currency and deposits		
	Assets				Liabilities			

(1) Inclui, em algumas componentes, estimativas trimestrais calculadas pelo Banco de Portugal com base na acumulação de fluxos mensais. / For some items includes estimates by Banco de Portugal based on accumulation of monthly flows.
(2) Sobre o conteúdo ver notas no fim da publicação. / For information on coverage see notes at the end of this publication.

C.3.5.4 OUTRO INVESTIMENTO[1]

Outras instituições financeiras monetárias[2] por tipo de instrumento
Posições em fim de período

OTHER INVESTMENT[1]

Other monetary financial institutions [2], by type of instrument
End-of-period positions

Fonte / Source: Banco de Portugal

10^6 euros

		Activos			Passivos		
		Empréstimos / numerário e depósitos		Outros activos	Empréstimos / numerário e depósitos		Outros passivos
		De curto prazo	De longo prazo		De curto prazo	De longo prazo	
		1	2	3	4	5	6
02	Mar	38 777.0	13 747.9	87.1	67 868.1	30 483.4	119.2
	Jun	41 196.9	14 721.9	80.1	70 564.5	33 810.8	106.1
	Set	41 358.8	13 382.5	81.1	70 580.1	34 130.0	107.1
	Dez	36 521.1	12 050.4	78.0	65 476.6	36 279.8	101.6
03	Mar	37 859.0	12 312.4	76.1	67 118.5	38 098.7	98.3
	Jun	41 082.5	11 925.9	74.0	70 389.1	42 911.5	94.4
	Set	46 318.4	12 783.1	73.5	72 865.2	45 982.8	92.8
	Dez	41 609.6	12 343.0	70.2	66 958.7	48 946.1	86.7
04	Mar	48 544.2	12 922.7	71.8	70 133.4	51 250.4	89.2
	Jun	46 918.9	12 816.7	72.1	72 262.4	50 777.7	89.6
	Set	42 985.3	12 343.4	71.4	66 886.4	52 895.4	88.0
	Dez	41 802.6	12 057.5	68.7	65 488.8	52 434.7	81.5
05	Mar	44 336.8	11 125.4	71.7	65 700.4	53 754.0	84.9
	Jun	44 081.0	11 708.7	76.8	69 015.9	54 615.2	90.0
	Set	48 841.3	11 652.9	81.5	71 570.2	57 370.7	90.3
	Dez	49 381.8	7 228.3	90.9	68 230.0	59 949.1	91.9
06	Mar	53 073.6	8 019.6	89.8	75 188.4	64 700.1	89.9
	Jun	49 125.4	8 411.4	105.7	77 069.8	65 056.6	86.3

	1	2	3	4	5	6
	Short-term	Long-term	Other assets	Short-term	Long-term	Other liabilities
	Loans / currency and deposits			Loans / currency and deposits		
	Assets			Liabilities		

(1) Inclui, em algumas componentes, estimativas trimestrais calculadas pelo Banco de Portugal com base na acumulação de fluxos mensais. / For some items includes estimates by Banco de Portugal based on accumulation of monthly flows.
(2) Sobre o conteúdo ver notas no fim da publicação. / For information on coverage see notes at the end of this publication.

C.3.5.5 OUTRO INVESTIMENTO[1]

Outros sectores residentes, por tipo de instrumento
Posições em fim de período

OTHER INVESTMENT[1]

Other resident sectors, by type of instrument
End-of-period positions

Fonte / Source: Banco de Portugal

10^6 euros

		Activos				Passivos			
		Créditos comerciais	Empréstimos / numerário e depósitos		Outros activos	Créditos comerciais	Empréstimos / numerário e depósitos		Outros passivos
			De curto prazo	De longo prazo			De curto prazo	De longo prazo	
		1	2	3	4	5	6	7	8
02	Mar	7 165.3	18 822.9	1 943.1	266.4	7 384.0	1 059.6	13 034.8	149.5
	Jun	7 813.5	19 818.4	1 931.4	248.3	8 042.1	1 109.3	12 842.4	149.7
	Set	6 877.7	20 371.0	4 990.0	250.1	7 013.6	1 498.8	13 369.4	85.0
	Dez	7 554.9	21 097.9	5 608.4	244.2	7 458.1	1 118.0	13 414.2	88.7
03	Mar	7 639.3	21 617.3	4 886.0	238.3	7 221.9	1 102.4	13 901.7	95.5
	Jun	7 774.0	21 484.8	4 900.7	235.1	7 901.8	1 104.6	13 278.3	103.0
	Set	7 268.4	21 180.0	4 923.4	234.7	7 273.4	1 274.1	13 571.7	109.3
	Dez	7 889.1	21 300.2	4 898.4	230.1	7 677.6	1 267.0	13 984.7	114.2
04	Mar	7 938.7	22 434.1	4 869.5	236.0	8 177.9	1 371.3	14 164.3	126.3
	Jun	8 589.3	23 353.5	4 508.4	248.8	8 647.9	1 587.3	14 180.6	134.9
	Set	7 623.5	23 265.6	5 499.6	247.4	7 840.8	1 625.0	14 510.6	137.8
	Dez	8 403.9	22 005.9	2 361.8	240.8	8 556.0	1 590.7	15 041.2	144.3
05	Mar	7 919.7	21 647.6	2 384.1	242.1	8 411.3	1 676.0	14 902.8	150.6
	Jun	8 884.1	21 768.3	2 424.5	259.0	8 854.6	1 713.9	15 165.8	156.3
	Set	8 182.2	20 364.6	2 422.9	265.3	7 725.7	1 699.6	15 367.2	171.9
	Dez	8 702.7	20 043.7	2 434.5	264.5	7 955.6	1 778.8	15 852.3	183.7
06	Mar	9 385.9	20 410.9	2 421.7	263.3	8 574.5	1 851.7	15 880.1	205.1
	Jun	9 467.2	21 039.5	2 394.3	266.7	8 295.3	1 871.4	15 750.5	220.4

	1	2	3	4	5	6	7	8
	Trade credits	Short-term	Long-term	Other assets	Trade credits	Short-term	Long-term	Other liabilities
		Loans / currency and deposits				Loans / currency and deposits		
	Assets				Liabilities			

(1) Inclui, em algumas componentes, estimativas trimestrais calculadas pelo Banco de Portugal com base na acumulação de fluxos mensais. / For some items includes estimates by Banco de Portugal based on accumulation of monthly flows.

C.3.6 ACTIVOS DE RESERVA[1]

Posições em fim de período

RESERVE ASSETS[1]

End-of-period positions

Fonte / Source: Banco de Portugal

10^6 euros

		Total	Ouro monetário[2]	Direitos de saque especiais	Posição de reserva no FMI	Activos cambiais[3]									Outros activos	Por memória:
						Total	Numerário e depósitos			Títulos				Derivados financeiros		Ouro em milhares de onças troy
							Total	Junto de Autoridades Monetárias[4]	Junto de outras instituições financeiras monetárias	Total	Acções e outras participações[5]	Títulos de dívida de longo prazo[6]	Títulos de dívida de curto prazo[7]			
		1=2+...+5+14	2	3	4	5=6+9+13	6=7+8	7	8	9=10+11+12	10	11	12	13	14	15
02	Mar	18 122.4	6 775.2	72.6	428.0	10 846.6	1 515.5	850.2	665.3	9 084.9	0.0	3 433.4	5 651.5	246.2	0.0	19 507
	Jun	16 940.1	6 239.6	69.6	480.5	10 150.5	1 641.1	1 185.8	455.3	8 348.4	0.0	3 604.1	4 744.3	161.0	0.0	19 508
	Set	17 538.6	6 378.7	72.7	458.8	10 628.5	1 486.2	965.5	520.7	8 951.9	0.0	3 826.7	5 125.2	190.3	0.0	19 508
	Dez	16 878.8	6 218.9	72.4	426.5	10 161.0	1 503.0	1 086.5	416.5	8 562.6	0.0	4 063.9	4 498.7	95.4	0.0	19 028
03	Mar	13 011.0	5 556.6	72.2	446.1	6 936.2	2 028.2	1 604.9	423.3	4 785.3	0.0	2 310.5	2 474.8	122.7	0.0	18 068
	Jun	11 362.0	5 022.4	71.8	477.9	5 789.9	1 812.7	1 467.3	345.4	3 867.1	0.0	2 420.0	1 447.1	110.2	0.0	16 628
	Set	11 134.8	5 486.8	73.3	431.3	5 143.3	1 529.0	1 146.4	382.6	3 565.0	0.0	2 263.7	1 301.3	49.3	0.0	16 627
	Dez	10 145.9	5 493.0	72.0	425.0	4 155.9	996.3	532.8	463.5	3 136.0	0.0	2 237.1	898.9	23.6	0.0	16 627
04	Mar	10 280.1	5 753.7	75.6	419.5	4 031.4	900.0	618.6	281.5	3 111.2	0.0	2 501.5	609.7	20.2	0.0	16 627
	Jun	9 166.8	5 022.8	76.7	378.6	3 688.7	790.9	549.0	241.9	2 867.3	0.0	1 807.4	1 059.9	30.4	0.0	15 505
	Set	8 904.7	5 152.1	77.1	352.1	3 323.6	612.1	437.9	174.2	2 681.7	0.0	1 747.3	934.4	29.8	0.0	15 504
	Dez	8 577.6	4 779.2	75.5	322.9	3 400.0	1 060.1	138.7	921.4	2 317.0	0.0	1 993.0	324.0	22.9	0.0	14 863
05	Mar	8 402.6	4 901.1	78.9	330.3	3 092.3	414.6	24.3	390.3	2 656.5	0.0	1 979.0	677.4	21.2	0.0	14 863
	Jun	9 236.2	5 077.8	83.4	305.6	3 769.4	671.8	24.9	646.9	3 081.7	0.0	1 851.5	1 230.2	15.9	0.0	14 057
	Set	9 279.2	5 402.8	85.0	275.1	3 516.4	502.8	47.1	455.7	3 001.3	0.0	2 269.6	731.7	12.3	0.0	13 743
	Dez	8 785.0	5 836.5	87.1	171.3	2 690.0	570.1	97.0	473.2	2 107.6	0.0	1 256.9	850.7	12.3	0.0	13 422
06	Mar	8 329.9	6 475.3	87.0	96.8	1 670.9	536.6	84.7	451.9	1 120.6	0.0	600.1	520.5	13.7	0.0	13 421
	Jun	7 645.0	6 338.0	85.7	136.8	1 084.6	701.7	5.0	696.7	370.9	0.0	80.0	290.9	12.0	0.0	13 420

	1=2+...+5+14	2	3	4	5=6+9+13	6=7+8	7	8	9=10+11+12	10	11	12	13	14	15
	Total	Monetary gold[2]	Special drawing rights	Reserve position in the IMF	Total	Total	With Monetary Authorities[4]	With other monetary financial institutions	Total	Shares and other equity[5]	Long-term debt securities[6]	Short-term debt securities[7]	Financial derivatives	Other assets	Gold in thousands of troy ounces
						Currency and deposits			Securities						
					Foreign exchange[3]										Memo item:

(1) A partir de Janeiro de 1999 são considerados activos de reserva apenas os activos do Banco de Portugal face a não residentes da área do euro e denominados em moedas de países fora desta área, havendo lugar a uma quebra de série. / From January 1999 onwards reserve assets include only Banco de Portugal claims on non-euro area residents denominated in non-euro area currencies, thus implying a break in the series.
(2) A preços de mercado. / At market prices.
(3) A partir de Janeiro de 1999 inclui apenas activos sobre não residentes na área do euro em moedas de países fora da área do euro. / From January 1999 onwards, includes only assets on euro area non-residents denominated in non-euro area currencies.
(4) Inclui depósitos junto do Banco de Pagamentos Internacional (BIS) e do Fundo Monetário Internacional (FMI). / Includes deposits with Bank for International Settlements (BIS) and International Monetary Fund (IMF).
(5) Inclui, nomeadamente, acções, unidades de participação em fundos de investimento e outros títulos de participação no capital, como os *Depositary Receipts*. / Includes, namely, shares, investment trust units and other participation or similar documents such as "Depositary Receipts".
(6) Inclui, nomeadamente, obrigações e outros títulos de dívida pública ou privada, tais como, certificados de depósito de prazo superior a um ano, títulos de participação e outros títulos de dívida de prazo superior a um ano. / Includes bonds and notes and public or private debt securites, such as negotiable certificates of deposit with maturities of more than one year, participation certificates and other securities with maturities of more than one year.
(7) Inclui, nomeadamente, bilhetes do Tesouro, papel comercial, certificados de depósito de prazo não superior a um ano e outros títulos de prazo não superior a um ano. / Includes, namely, Treasury bills, commercial paper, negotiable certificates of deposit (with original maturities of one year or less) and other securities with maturities of one year or less.

C.3.7 POSIÇÃO DE INVESTIMENTO INTERNACIONAL[1]
Decomposição da variação de posições

INTERNATIONAL INVESTMENT POSITION[1]
Breakdown by change on position

Fonte / Source: Banco de Portugal

10^6 euros

		2004 P	2005 P						
		Posições em fim de período	Transacções	Variações de preços	Variações cambiais	Outros ajustamentos	Posições em fim de período		
		1	2	3	4	5	6		
1	Posição de investimento internacional	-84 415.5	-12 873.1	1 982.5	409.7	343.3	-94 553.1	International investment position	1
2	Activos	223 861.6	14 967.4	4 637.6	3 151.0	284.4	246 902.1	Assets	2
3	Investimento directo de Portugal no exterior [2]	35 486.1	921.9	804.0	138.7	334.1	37 684.8	Portuguese direct investment abroad [2]	3
4	No capital de empresas e lucros reinvestidos	30 478.2	-108.0	804.0	138.7	275.5	31 588.3	Equity capital and reinvested earnings	4
5	Outros capitais	5 007.9	1 029.9	0.0	0.0	58.6	6 096.5	Other capital	5
6	Investimento de carteira	90 281.9	15 418.0	1 904.2	880.3	-0.0	108 484.4	Portfolio investment	6
7	Acções e outras participações	10 670.4	1 121.2	1 201.0	368.4	0.0	13 360.9	Shares and other equity	7
8	Autoridades Monetárias[3]	0.0	0.0	0.0	0.0	0.0	0.0	Monetary Authorities [3]	8
9	Administrações Públicas[3]	777.1	-388.9	85.0	15.3	0.0	488.4	General Government [3]	9
10	Outras instituições financeiras monetárias[3]	1 601.9	364.2	280.7	99.3	0.0	2 346.0	Other monetary financial institutions [3]	10
11	Outros sectores residentes	8 291.4	1 145.8	835.4	253.8	-0.0	10 526.5	Other resident sectors	11
12	Títulos de dívida de longo prazo	70 777.6	11 441.0	684.9	446.7	-0.0	83 350.2	Long-term debt securities	12
13	Autoridades Monetárias	4 203.8	-1 217.0	-15.4	0.0	0.0	2 971.3	Monetary Authorities	13
14	Administrações Públicas	1 438.9	501.2	7.4	32.2	0.0	1 979.7	General Government	14
15	Outras instituições financeiras monetárias	16 533.2	2 768.2	152.9	153.3	0.0	19 607.6	Other monetary financial institutions	15
16	Outros sectores residentes	48 601.7	9 388.7	540.0	261.2	-0.0	58 791.5	Other resident sectors	16
17	Títulos de dívida de curto prazo	8 833.9	2 855.8	18.3	65.2	-0.0	11 773.3	Short-term debt securities	17
18	Autoridades Monetárias	5 624.3	2 229.5	-3.5	0.0	0.0	7 850.4	Monetary Authorities	18
19	Administrações Públicas	236.7	2.7	0.2	0.0	-0.0	239.6	General Government	19
20	Outras instituições financeiras monetárias	525.0	116.4	1.2	41.7	0.0	684.3	Other monetary financial institutions	20
21	Outros sectores residentes	2 447.8	507.2	20.4	23.5	-0.0	2 999.0	Other resident sectors	21
22	Derivados financeiros [4]	-613.5	172.3	377.6	0.0	0.0	-63.6	Financial derivatives [4]	22
23	Autoridades Monetárias	0.1	-2.2	2.3	0.0	0.0	0.2	Monetary Authorities	23
24	Administrações Públicas	-262.3	28.8	-75.5	0.0	0.0	-308.9	General Government	24
25	Outras instituições financeiras monetárias	-342.2	110.2	538.3	0.0	0.0	306.2	Other monetary financial institutions	25
26	Outros sectores residentes	-9.0	35.5	-87.5	0.0	0.0	-61.1	Other resident sectors	26
27	Outro investimento	90 129.5	-114.1	0.0	2 045.7	-49.7	92 011.5	Other investment	27
28	Autoridades Monetárias	2 199.6	575.6	0.0	12.1	-5.6	2 781.6	Monetary Authorities	28
29	Administrações Públicas	988.7	-22.1	0.0	109.9	7.0	1 083.5	General Government	29
30	Outras instituições financeiras monetárias	53 928.8	927.9	0.0	1 530.9	313.3	56 700.9	Other monetary financial institutions	30
31	Outros sectores residentes	33 012.5	-1 595.4	0.0	392.9	-364.5	31 445.5	Other resident sectors	31
32	Activos de reserva	8 577.6	-1 430.7	1 551.8	86.2	0.0	8 785.0	Reserve assets	32
33	Ouro monetário	4 779.2	-516.3	1 573.6	0.0	0.0	5 836.5	Monetary gold	33
34	Direitos de saque especiais	75.5	9.3	0.0	2.3	0.0	87.1	Special drawing rights	34
35	Posição de reserva no FMI	322.9	-159.4	0.0	7.8	0.0	171.3	Reserve position in the IMF	35
36	Activos cambiais	3 400.0	-764.2	-21.8	76.1	0.0	2 690.0	Foreign exchange	36
37	Outros activos	0.0	0.0	0.0	0.0	0.0	0.0	Other assets	37
38	Passivos	308.277.1	27 840.6	2 655.1	2 741.3	-58.9	341 455.2	Liabilities	38
39	Investimento directo do exterior em Portugal [2]	51 807.3	2 503.6	548.1	0.0	-169.6	54 689.4	Foreign direct investment in Portugal [2]	39
40	No capital de empresas e lucros reinvestidos	45 879.0	2 860.4	546.6	0.0	-56.8	49 229.2	Equity capital and reinvested earnings	40
41	Outros capitais	5 928.3	-356.8	1.6	0.0	-112.9	5 460.2	Other capital	41
42	Investimento de carteira	102 339.2	13 831.7	2 107.0	372.3	0.0	118 650.2	Portfolio investment	42
43	Acções e outras participações	35 035.3	4 693.0	2 422.7	0.0	-0.0	42 150.9	Shares and other equity	43
44	Outras instituições financeiras monetárias	4 230.5	650.3	635.0	0.0	-0.0	5 515.8	Other monetary financial institutions	44
45	Outros sectores residentes	30 804.8	4 042.7	1 787.6	0.0	-0.0	36 635.1	Other resident sectors	45
46	Títulos de dívida de longo prazo	53 052.1	4 900.0	-134.5	392.5	0.0	58 210.2	Long-term debt securities	46
47	Autoridades Monetárias	0.0	0.0	0.0	0.0	0.0	0.0	Monetary Authorities	47
48	Administrações Públicas	41 926.7	7 089.9	-122.1	60.4	-0.0	48 954.9	General Government	48
49	Outras instituições financeiras monetárias	6 129.1	-5 296.8	-10.2	331.3	0.0	1 153.4	Other monetary financial institutions	49
50	Outros sectores residentes	4 996.3	3 106.9	-2.1	0.8	-0.0	8 101.9	Other resident sectors	50
51	Títulos de dívida de curto prazo	14 251.9	4 238.8	-181.3	-20.2	0.0	18 289.2	Short-term debt securities	51
52	Autoridades Monetárias	0.0	0.0	0.0	0.0	0.0	0.0	Monetary Authorities	52
53	Administrações Públicas	8 125.1	2 927.1	-112.4	-5.1	0.0	10 934.6	General Government	53
54	Outras instituições financeiras monetárias	1 076.1	-936.1	-2.7	14.1	-0.0	151.4	Other monetary financial institutions	54
55	Outros sectores residentes	5 050.7	2 247.8	-66.2	-29.2	-0.0	7 203.1	Other resident sectors	55
56	Outro investimento	154 130.6	11 505.0	0.0	2 368.9	110.8	168 115.6	Other investment	56
57	Autoridades Monetárias	8 553.1	4 128.0	0.0	26.5	22.7	12 730.3	Monetary Authorities	57
58	Administrações Públicas	2 240.3	-708.4	0.0	-188.2	0.0	1 343.7	General Government	58
59	Outras instituições financeiras monetárias	118 005.0	7 603.2	0.0	2 450.7	212.1	128 271.0	Other monetary financial institutions	59
60	Outros sectores residentes	25 332.2	482.4	0.0	79.9	-124.0	25 770.5	Other resident sectors	60

	1	2	3	4	5	6	
	End-of-period positions	Transactions	Price changes	Exchange rate changes	Other adjustments	End-of-period positions	
	2004 P	2005 P					

(1) Este quadro é regularmente actualizado após o apuramento de estatísticas anuais completas da posição de investimento internacional, incluindo as componentes de reconciliação entre fluxos e posições. Para um determinado ano, a informação publicada poderá ser revista ocasionalmente, em articulação com a revisão da respectiva informação de fluxos e posições publicada nos capítulos C.2 e C.3. / This table is regularly updated following the calculation of a complete set of annual international investment position statistics, including the components of the reconciliation between flows and stocks. For a given year, the published information may be occasionally revised, in line with the revision of the respective flows and stocks data published in chapters C.2. and C.3.
(2) Inclui investimento imobiliário. / Includes real estate investment.
(3) Sobre o conteúdo, ver notas no fim da publicação. / For information on coverage see notes at the end of this publication.
(4) Valores líquidos. / Net figures.

D. Estatísticas Cambiais

D. Exchange Rate Statistics

D.1 Taxas de câmbio

D.1 Exchange rates

D.1 TAXAS DE CONVERSÃO IRREVOGÁVEIS PARA O EURO

IRREVOCABLE CONVERSION RATES FOR THE EURO

Fonte / Source: Banco Central Europeu / European Central Bank

x unidades de moeda por 1 euro / x currency units per 1 euro

	Moeda	Sigla	Valor
1		2	3
1	Franco belga / Belgian franc	BEF	40.3399
2	Marco alemão / Deutsche mark	DEM	1.95583
3	Dracma grega / Greek drachma(1)	GRD	340.750
4	Peseta espanhola / Spanish peseta	ESP	166.386
5	Franco francês / French franc	FRF	6.55957
6	Libra irlandesa / Irish pound	IEP	0.787564
7	Lira italiana / Italian lira	ITL	1936.27
8	Franco luxemburguês / Luxembourg franc	LUF	40.3399
9	Florim holandês / Dutch guilder	NLG	2.20371
10	Xelim austríaco / Austrian shilling	ATS	13.7603
11	Escudo português / Portuguese escudo	PTE	200.482
12	Markka finlandesa / Finnish markka	FIM	5.94573

1	2	3
Currency	Code	Value

As taxas de conversão irrevogáveis para o euro foram adoptadas no dia 31 de Dezembro de 1998 pelo Conselho da UE, sob proposta da Comissão das Comunidades Europeias e após consulta do Banco Central Europeu, tendo entrado em vigor às 0:00 horas do dia 1 de Janeiro de 1999 (hora local). Nos termos do enquadramento legal aplicável à utilização do euro, a taxa de conversão irrevogável do euro para cada uma das moedas participantes será a única taxa a utilizar, quer para a conversão entre o euro e a unidade de moeda nacional, quer para a conversão entre as unidades de moeda nacionais. As taxas irrevogáveis de conversão para o euro não podem ser arredondadas e não é permitido o cálculo de taxas de conversão inversas.

(1) Em vigor desde 1 de Janeiro de 2001.

The irrevocable conversion rates for the euro were adopted on 31 December 1998 by the EU Council, upon a proposal from the Commission of the European Communities and after consultation of the European Central Bank for effect at 0.00 on 1 January 1999 (local time). In compliance with the legal framework for the use of the euro, the irrevocable conversion rate for the euro for each participating currency is the only rate to be used for conversion either way between the euro and the national currency unit and also for conversions between national currency units. The irrevocable conversion rates for the euro cannot be rounded and the computation of inverse conversion rates is not permitted.

(1) As from 1 January 2001.

D.1.1 TAXAS DE CÂMBIO DE REFERÊNCIA DO EURO VIS-À-VIS MOEDAS DO MTC II[(1)(2)] (continua)
Valores médios

EURO REFERENCE EXCHANGE RATES VIS-À-VIS ERM II CURRENCIES[(1)(2)] (to be continued)
Averages

Fonte / Source: Coluna/column (1-3-5-7) Banco Central Europeu / European Central Bank; (2-4-6-8) Banco de Portugal

		Libra cipriota - CYP		Coroa dinamarquesa - DKK		Coroa estoniana - EEK		Litas Lituana - LTL	
		Taxa de câmbio de referência do euro	Desvio em relação à taxa central do euro	Taxa de câmbio de referência do euro	Desvio em relação à taxa central do euro	Taxa de câmbio de referência do euro	Desvio em relação à taxa central do euro	Taxa de câmbio de referência do euro	Desvio em relação à taxa central do euro
		1	2	3	4	5	6	7	8
03		0.58409	.	7.4307	-0.40	15.6466	.	3.4527	.
04		0.58185	.	7.4399	-0.28	15.6466	0.00	3.4529	0.00
05		0.57683	-1.92	7.4518	-0.11	15.6466	0.00	3.4528	0.00
05	Abr	0.58282	.	7.4499	-0.14	15.6466	0.00	3.4528	0.00
	Mai	0.57806	-1.23	7.4443	-0.22	15.6466	0.00	3.4528	0.00
	Jun	0.57405	-1.92	7.4448	-0.21	15.6466	0.00	3.4528	0.00
	Jul	0.57367	-1.98	7.4584	-0.03	15.6466	0.00	3.4528	0.00
	Ago	0.57321	-2.06	7.4596	-0.01	15.6466	0.00	3.4528	0.00
	Set	0.57296	-2.10	7.4584	-0.03	15.6466	0.00	3.4528	0.00
	Out	0.57319	-2.07	7.4620	0.02	15.6466	0.00	3.4528	0.00
	Nov	0.57351	-2.01	7.4596	-0.01	15.6466	0.00	3.4528	0.00
	Dez	0.57346	-2.02	7.4541	-0.08	15.6466	0.00	3.4528	0.00
06	Jan	0.57376	-1.97	7.4613	0.01	15.6466	0.00	3.4528	0.00
	Fev	0.57436	-1.86	7.4641	0.05	15.6466	0.00	3.4528	0.00
	Mar	0.57530	-1.70	7.4612	0.01	15.6466	0.00	3.4528	0.00
	Abr	0.57613	-1.56	7.4618	0.02	15.6466	0.00	3.4528	0.00
	Mai	0.57510	-1.74	7.4565	-0.05	15.6466	0.00	3.4528	0.00
	Jun	0.57504	-1.75	7.4566	-0.05	15.6466	0.00	3.4528	0.00
	Jul	0.57500	-1.76	7.4602	0.00	15.6466	0.00	3.4528	0.00
	Ago	0.57585	-1.61	7.4609	0.01	15.6466	0.00	3.4528	0.00
	Set	0.57650	-1.50	7.4601	0.00	15.6466	0.00	3.4528	0.00
		1	2	3	4	5	6	7	8
		Euro reference exchange rates	Deviation from euro central rate	Euro reference exchange rates	Deviation from euro central rate	Euro reference exchange rates	Deviation from euro central rate	Euro reference exchange rates	Deviation from euro central rate
		Cyprus pound - CYP		Danish Krone - DKK		Estonian Kroon - EEK		(Lithuania) Litas - LVL	

D.1.1 TAXAS DE CÂMBIO DE REFERÊNCIA DO EURO VIS-À-VIS MOEDAS DO MTC II[(1)(2)] (continuação)
Valores médios

EURO REFERENCE EXCHANGE RATES VIS-À-VIS ERM II CURRENCIES[(1)(2)] (continued)
Averages

Fonte / Source:Coluna/column (9-11-13-15) Banco Central Europeu / European Central Bank; (10-12-14-16) Banco de Portugal

		Lats letão - LVL		Lira maltesa - MTL		Tolar esloveno - SIT		Coroa eslovaca - SKK	
		Taxa de câmbio de referência do euro	Desvio em relação à taxa central do euro	Taxa de câmbio de referência do euro	Desvio em relação à taxa central do euro	Taxa de câmbio de referência do euro	Desvio em relação à taxa central do euro	Taxa de câmbio de referência do euro	Desvio em relação à taxa central do euro
		9	10	11	12	13	14	15	16
03		0.6407	.	0.4261	.	233.8493	.	41.489	.
04		0.6652	.	0.4280	.	239.0874	0.11	40.022	.
05		0.6962	-0.94	0.4299	0.14	239.5681	-0.03	38.599	-1.53
05	Abr	0.6961	.	0.4299	.	239.6538	0.01	39.232	.
	Mai	0.6960	-0.96	0.4293	-0.01	239.5123	-0.05	39.004	.
	Jun	0.6960	-0.97	0.4293	0.00	239.4659	-0.07	38.535	.
	Jul	0.6961	-0.96	0.4293	0.00	239.4810	-0.07	38.886	.
	Ago	0.6960	-0.96	0.4293	0.00	239.5096	-0.05	38.681	.
	Set	0.6961	-0.96	0.4293	0.00	239.4745	-0.07	38.459	.
	Out	0.6965	-0.89	0.4293	0.00	239.5252	-0.05	38.923	.
	Nov	0.6963	-0.93	0.4293	0.00	239.5082	-0.06	38.678	-1.61
	Dez	0.6967	-0.86	0.4293	0.00	239.5062	-0.06	37.872	-1.52
06	Jan	0.6960	-0.96	0.4293	0.00	239.4868	-0.06	37.492	-2.50
	Fev	0.6961	-0.96	0.4293	0.00	239.4850	-0.06	37.390	-2.77
	Mar	0.6961	-0.96	0.4293	0.00	239.5504	-0.04	37.478	-2.54
	Abr	0.6960	-0.96	0.4293	0.00	239.6044	-0.01	37.374	-2.81
	Mai	0.6960	-0.96	0.4293	0.00	239.6300	0.00	37.578	-2.28
	Jun	0.6960	-0.96	0.4293	0.00	239.6468	0.00	38.062	-1.02
	Jul	0.6960	-0.97	0.4293	0.00	239.6467	0.00	38.377	-0.20
	Ago	0.6960	-0.97	0.4293	0.00	239.6213	-0.01	37.669	-2.04
	Set	0.6961	-0.96	0.4293	0.00	239.5905	-0.02	37.497	-2.49
		9	10	11	12	13	14	15	16
		Euro reference exchange rates	Deviation from euro central rate	Euro reference exchange rates	Deviation from euro central rate	Euro reference exchange rates	Deviation from euro central rate	Euro reference exchange rates	Deviation from euro central rate
		(Latvia) Lats - LVL		Maltese lira - MTL		Slovenia Tolar - SIT		Slovak koruna - SKK	

(1) A taxa central do euro para a coroa dinamarquesa, 7.46038 unidades de moeda nacional por euro, foi anunciada no dia 31 de Dezembro de 1998, tendo sido estabelecida entre o Banco Central Europeu e o Danmarks Nationalbank. No dia 27 de Junho de 2004, o Banco Central Europeu acordou com o Eesti Pank , o Lietuvos Bankas e o Banka Slovenije, as taxas centrais para a coroa estoniana, a lita lituana e o tolar esloveno com os valores, respectivamente, de 15.6466, 3.4528 e 239.640 unidades de moeda nacional por euro, com efeitos a partir de 28 de Junho de 2004. Em 29 de Abril de 2005, o Banco Central Europeu acordou com o Central Bank of Cyprus, o Latvijas Banka e o Central Bank of Malta as taxas centrais para a libra cipriota, para o lats letão e para a lira maltesa com os valores, respectivamente, de 0.585274, 0.702804 e 0.429300 unidades de moeda nacional por euro, com efeitos a partir de 2 de Maio de 2005. Em 25 de Novembro de 2005, o Banco Central Europeu acordou com o Národná banka Slovenska a taxa central para a coroa eslovaca, com o valor de 38.4550 unidades desta moeda para 1 euro, com efeitos a partir de 28 de Novembro de 2005. / The euro central rate for the danish krone, 7.46038 units of national currency per euro, was announced on 31 December 1998, having been established by the European Central Bank and the Danmarks Nationalbank.The European Central Bank and the Eesti Pank, Lietuvos Bankas and Banka Slovenije announced the euro central rate for the estonian kroon 15.6466, (lithuania) litas 3.45280, and (slovenia) tolar 239.640, respectively, units of national currency per euro, at 27 June 2004 starting on 28 June 2004. On 29 April 2005, the European Central Bank and the Central Bank of Cyprus, Latvijas Banka and the Central Bank of Malta defined the euro central rates for the Cyprus pound (0.585274), the latvian lats (0.702804) and the maltese lira (0.429300) units of national currency per euro, with effect from 2 May 2005. On 25th November 2005, the European Central Bank and the Národná banka Slovenska, defined the euro central rate for the slovak koruna 38.4550 units of national currency per euro, with effect from 28th November 2005.

(2) Um sinal negativo significa que a moeda está apreciada em relação à taxa central./ A minus sign means that the currency is overvalued against the central rate.

D.1.1.1 TAXAS DE CÂMBIO DE REFERÊNCIA DO EURO (continua)[a][b]
Valores médios

EURO REFERENCE EXCHANGE RATES (to be continued)[a][b]
Averages

Fonte / Source: Banco de Central Europeu / European Central Bank

		Europa (excepto MTC II)				
		Coroa checa CZK 1	Libra esterlina GBP 2	Forint húngaro HUF 3	Zloti polaco PLN 4	Coroa sueca SEK 5
03		31.846	0.69199	253.62	4.3996	9.1242
04		31.891	0.67866	251.66	4.5268	9.1243
05		29.782	0.68380	248.05	4.0230	9.2822
05	Abr	30.134	0.68293	248.19	4.1559	9.1670
	Mai	30.220	0.68399	251.95	4.1749	9.1931
	Jun	30.034	0.66895	249.04	4.0606	9.2628
	Jul	30.180	0.68756	246.47	4.0986	9.4276
	Ago	29.594	0.68527	244.49	4.0436	9.3398
	Set	29.317	0.67760	245.83	3.9160	9.3342
	Out	29.675	0.68137	251.85	3.9229	9.4223
	Nov	29.266	0.67933	251.04	3.9701	9.5614
	Dez	28.972	0.67922	252.68	3.8501	9.4316
06	Jan	28.722	0.68598	250.71	3.8201	9.3111
	Fev	28.407	0.68297	251.57	3.7941	9.3414
	Mar	28.650	0.68935	260.85	3.8837	9.4017
	Abr	28.501	0.69463	265.47	3.9177	9.3346
	Mai	28.271	0.68330	262.37	3.8954	9.3310
	Jun	28.386	0.68666	272.39	4.0261	9.2349
	Jul	28.448	0.68782	277.49	3.9962	9.2170
	Ago	28.194	0.67669	274.41	3.9046	9.2098
	Set	28.383	0.67511	274.42	3.9649	9.2665

	1 Czech koruna CZK	2 Pound sterling GBP	3 (Hungary) Forint HUF	4 (Poland) Zloty PLN	5 Swedish krona SEK
	European Union (except ERM II)				

D.1.1.1 TAXAS DE CÂMBIO DE REFERÊNCIA DO EURO (continuação)[a][b]
Valores médios

EURO REFERENCE EXCHANGE RATES (continued)[a][b]
Averages

Fonte / Source: Banco Central Europeu / European Central Bank

		Europa (excepto União Europeia)								OCDE (excepto Europa)		
		Lev da Bulgária BGN 6	Franco suiço CHF 7	Kuna croata[1] HRK 8	Coroa da Islândia ISK 9	Coroa norueguesa NOK 10	Novo Leu da Roménia RON[2] 11	Rublo russo[1] RUB 12	Nova lira turca[3] TRY 13	Dólar australiano AUD 14	Dólar canadiano CAD 15	Iene japonês JPY 16
03		1.9490	1.5212	7.5688	86.65	8.0033	37551.0000	34.6699	1694851.000	1.7379	1.5817	130.97
04		1.9533	1.5438	7.4967	87.14	8.3697	40510.0000	35.8192	1777052.000	1.6905	1.6167	134.44
05		1.9558	1.5483	7.4008	78.23	8.0092	3.6622	35.1884	1.6771	1.6320	1.5087	136.85
05	Abr	1.9553	1.5475	7.3908	80.71	8.1763	36277.0000	35.9794	1.7645	1.6738	1.5991	138.84
	Mai	1.9561	1.5449	7.3272	82.36	8.0814	36175.0000	35.4730	1.7396	1.6571	1.5942	135.37
	Jun	1.9558	1.5391	7.3169	79.30	7.8932	36136.0000	34.6951	1.6560	1.5875	1.5111	132.22
	Jul	1.9558	1.5578	7.3090	78.40	7.9200	3.5647	34.5513	1.6133	1.6002	1.4730	134.75
	Ago	1.9557	1.5528	7.3684	78.37	7.9165	3.5034	35.0119	1.6534	1.6144	1.4819	135.98
	Set	1.9558	1.5496	7.4384	76.15	7.8087	3.5097	34.7750	1.6430	1.6009	1.4452	136.06
	Out	1.9559	1.5490	7.3822	73.29	7.8347	3.5997	34.3262	1.6331	1.5937	1.4149	138.05
	Nov	1.9557	1.5449	7.3791	72.98	7.8295	3.6543	33.9184	1.6033	1.6030	1.3944	139.59
	Dez	1.9558	1.5479	7.3882	75.36	7.9737	3.6589	34.1538	1.6038	1.5979	1.3778	140.58
06	Jan	1.9558	1.5494	7.3772	74.58	8.0366	3.6449	34.3284	1.6158	1.6152	1.4025	139.82
	Fev	1.9558	1.5580	7.3191	76.57	8.0593	3.5393	33.6802	1.5830	1.6102	1.3723	140.77
	Mar	1.9558	1.5691	7.3300	83.74	7.9775	3.5074	33.4973	1.6071	1.6540	1.3919	140.96
	Abr	1.9558	1.5748	7.3111	91.94	7.8413	3.4892	33.7987	1.6381	1.6662	1.4052	143.59
	Mai	1.9558	1.5564	7.2731	91.69	7.7988	3.5072	34.5386	1.8400	1.6715	1.4173	142.70
	Jun	1.9558	1.5601	7.2575	94.38	7.8559	3.5501	34.1587	2.0258	1.7104	1.4089	145.11
	Jul	1.9558	1.5687	7.2509	94.33	7.9386	3.5715	34.1393	1.9712	1.6869	1.4303	146.70
	Ago	1.9558	1.5775	7.2893	90.08	7.9920	3.5271	34.2755	1.8802	1.6788	1.4338	148.53
	Set	1.9558	1.5841	7.3945	89.31	8.2572	3.5274	34.0549	1.8870	1.6839	1.4203	148.99

	6 (Bulgaria) Lev BGN	7 Swiss franc CHF	8 (Croatia) Kuna[1] HRK	9 Icelandic krona ISK	10 Norwegian krone NOK	11 New Romanian leu RON[2]	12 Russian rouble[1] RUB	13 New turkish lira[3] TRY	14 Australian dollar AUD	15 Canadian dollar CAD	16 (Japan) Yen JPY
	Europe (except European Union)								OECD (except Europe)		

(1) O BCE calcula e publica taxas de câmbio de referência destas moedas face ao euro a partir de 1 de Abril de 2005. Os dados anteriores são indicativos./ For these currencies the ECB computes and publishes euro reference exchange rates as from 1 Abril 2005. Previous data are indicative.
(2) Em 1 de Julho de 2005 foi introduzido o Novo Leu da Roménia (RON). Conversão:1 RON = 10 000 ROL. / The New romanian leu (RON) was introduced on 1st July 2005. Conversion: 1 RON = 10 000 ROL.
(3) Em 1 de Janeiro de 2005 foi introduzida a Nova Lira Turca (TRY). Conversão: 1 TRY = 1 000 000 TRL. / The New Turkish Lira (TRY) was introduced on 1st January 2005. Conversion: 1 TRY =1 000 000 TRL.

D.1.1.1 TAXAS DE CÂMBIO DE REFERÊNCIA DO EURO (continuação)[(a)(b)] Valores médios

EURO REFERENCE EXCHANGE RATES (continued)[(a)(b)] Averages

Fonte / Source: Coluna / Column (17 - 19, 21, 23, 24,26-30) Banco Central Europeu / European Central Bank; (20, 22, 25) Banco de Portugal

		OCDE (excepto Europa)			Resto do Mundo										
		Won da Coreia do Sul KRW	Dólar da Nova Zelândia NZD	Dólar dos Estados Unidos USD	Real do Brasil BRL	Yuan renmimbi da China[(1)] CNY	Escudo de Cabo Verde CVE	Dólar de Hong Kong HKD	Rupia indonésia[(1)] IDR	Pataca de Macau MOP	Ringgit da Malásia[(1)] MYR	Peso filipino[(1)] PHP	Dólar de Singapura SGD	Baht da Tailândia[(1)] THB	Rand da África do Sul ZAR
		17	18	19	20	21	22	23	24	25	26	27	28	29	30
03		1346.92	1.9438	1.1312	3.4695	9.3626	110.265	8.8079	9685.54	9.0621	4.2983	61.3360	1.9703	46.9230	8.5317
04		1422.62	1.8729	1.2439	3.6356	10.2967	110.265	9.6881	11127.34	9.9702	4.7273	69.7270	2.1016	50.0770	8.0092
05		1273.61	1.7660	1.2441	3.0395	10.1955	110.265	9.6768	12072.83	9.9740	4.7119	68.4940	2.0702	50.0680	7.9183
05	Abr	1306.82	1.7967	1.2938	3.3424	10.7080	110.265	10.0899	12362.94	10.3916	4.9163	70.4350	2.1375	51.1650	7.9649
	Mai	1272.34	1.7665	1.2694	3.1171	10.5062	110.265	9.8900	12033.61	10.1939	4.8237	68.9660	2.0962	50.5620	8.0500
	Jun	1231.12	1.7175	1.2165	2.9306	10.0683	110.265	9.4597	11716.31	9.7449	4.6234	67.2140	2.0342	49.7930	8.2194
	Jul	1248.53	1.7732	1.2037	2.8578	9.8954	110.265	9.3590	11803.89	9.6398	4.5590	67.3940	2.0257	50.1990	8.0790
	Ago	1255.33	1.7675	1.2292	2.9001	9.9589	110.265	9.5529	12283.08	9.8367	4.6216	68.7680	2.0439	50.6040	7.9508
	Set	1261.46	1.7515	1.2256	2.8177	9.9177	110.265	9.5138	12542.23	9.7992	4.6190	68.7820	2.0603	50.3050	7.7936
	Out	1256.66	1.7212	1.2015	2.7119	9.7189	110.265	9.3191	12118.09	9.6014	4.5330	66.7770	2.0326	49.1530	7.9139
	Nov	1226.38	1.7088	1.1786	2.6027	9.5273	110.265	9.1390	11834.55	9.4048	4.4534	64.2580	2.0017	48.4690	7.8502
	Dez	1212.30	1.7072	1.1856	2.7134	9.5746	110.265	9.1927	11675.40	9.4769	4.4796	63.4540	1.9855	48.7310	7.5439
06	Jan	1190.02	1.7616	1.2103	2.7508	9.7630	110.265	9.3851	11472.89	9.6666	4.5425	63.5900	1.9761	47.9650	7.3811
	Fev	1157.96	1.7741	1.1938	2.5803	9.6117	110.265	9.2640	11048.98	9.5447	4.4487	61.7760	1.9448	47.0140	7.3079
	Mar	1171.84	1.8956	1.2020	2.5879	9.6581	110.265	9.3270	11009.15	9.6068	4.4514	61.4990	1.9486	46.8360	7.5171
	Abr	1168.67	1.9733	1.2271	2.6129	9.8361	110.265	9.5182	10956.51	9.7967	4.4918	63.0770	1.9643	46.6190	7.4656
	Mai	1202.04	2.0240	1.2770	2.7781	10.2353	110.265	9.9019	11536.41	10.1989	4.6107	66.6220	2.0133	48.5340	8.0859
	Jun	1207.64	2.0462	1.2650	2.8452	10.1285	110.265	9.8210	11850.97	10.1206	4.6364	67.2590	2.0129	48.5410	8.8431
	Jul	1205.89	2.0551	1.2684	2.7759	10.1347	110.265	9.8600	11582.39	10.1558	4.6527	66.2910	2.0083	48.1970	8.9892
	Ago	1231.42	2.0220	1.2811	2.7628	10.2141	110.265	9.9627	11649.96	10.2646	4.7078	65.7120	2.0185	48.1920	8.9034
	Set	1212.64	1.9453	1.2727	2.7568	10.0971	110.265	9.9051	11646.15	10.2023	4.6724	64.0290	2.0101	47.6400	9.4553
		17	18	19	20	21	22	23	24	25	26	27	28	29	30
		South Korean won KRW	New Zealand dollar NZD	US dollar USD	Brazilian real BRL	(China) Renminbi yuan[(1)] CNY	Cape Verde escudo CVE	Hong Kong dollar HKD	Indonesian rupiah[(1)] IDR	(Macau) Pataca MOP	Malaysan Ringgit[(1)] MYR	Philippine peso[(1)] PHP	Singapore dollar SGD	(Thailand) Baht[(1)] THB	(South Africa) Rand ZAR
		OECD (except Europe)			Rest of the World										

(1) O BCE calcula e publica taxas de câmbio de referência destas moedas face ao euro a partir de 1 de Abril de 2005. Os dados anteriores são indicativos./ For these currencies the ECB computes and publishes euro reference exchange rates as from 1 Abril 2005. Previous data are indicative.

D.1.1.2 TAXAS DE CÂMBIO DE REFERÊNCIA DO EURO (continua) Fim de período

EURO REFERENCE EXCHANGE RATES (to be continued) End-of-period

Fonte / Source: Banco Central Europeu / European Central Bank

		União Europeia												
		Libra cipriota CYP	Coroa checa CZK	Libra esterlina GBP	Coroa dinamarquesa DKK	Coroa estoniana EEK	Forint húngaro HUF	Litas lituana LTL	Lats letão LVL	Lira maltesa MTL	Zloti polaco PLN	Coroa sueca SEK	Tolar esloveno SIT	Coroa eslovaca SKK
		1	2	3	4	5	6	7	8	9	10	11	12	13
03		0.58637	32.410	0.70480	7.4450	15.6466	262.50	3.4524	0.6725	0.4317	4.7019	9.0800	236.7000	41.170
04		0.58000	30.464	0.70505	7.4388	15.6466	245.97	3.4528	0.6979	0.4343	4.0845	9.0206	239.7600	38.745
05		0.57350	29.000	0.68530	7.4605	15.6466	252.87	3.4528	0.6962	0.4293	3.8600	9.3885	239.5000	37.880
05	Abr	0.58180	30.499	0.67750	7.4460	15.6466	252.51	3.4528	0.6961	0.4293	4.2715	9.1805	239.5800	39.435
	Mai	0.57600	30.372	0.67710	7.4423	15.6466	253.60	3.4528	0.6960	0.4293	4.1160	9.1608	239.4800	39.064
	Jun	0.57350	30.030	0.67420	7.4515	15.6466	247.24	3.4528	0.6961	0.4293	4.0388	9.4259	239.4700	38.414
	Jul	0.57380	30.150	0.68930	7.4591	15.6466	244.99	3.4528	0.6960	0.4293	4.0715	9.4048	239.5100	38.935
	Ago	0.57290	29.568	0.68290	7.4582	15.6466	244.48	3.4528	0.6960	0.4293	4.0315	9.3401	239.5000	38.765
	Set	0.57320	29.553	0.68195	7.4624	15.6466	249.61	3.4528	0.6960	0.4293	3.9185	9.3267	239.5200	38.790
	Out	0.57370	29.595	0.67665	7.4623	15.6466	250.54	3.4528	0.6963	0.4293	3.9791	9.5360	239.5100	39.038
	Nov	0.57350	28.933	0.68215	7.4537	15.6466	252.67	3.4528	0.6963	0.4293	3.9085	9.5272	239.5000	37.893
	Dez	0.57350	29.000	0.68530	7.4605	15.6466	252.87	3.4528	0.6962	0.4293	3.8600	9.3885	239.5000	37.880
06	Jan	0.57390	28.408	0.68430	7.4639	15.6466	252.71	3.4528	0.6960	0.4293	3.8377	9.2503	239.4700	37.370
	Fev	0.57470	28.320	0.67960	7.4610	15.6466	253.23	3.4528	0.6962	0.4293	3.7875	9.4490	239.4900	37.108
	Mar	0.57600	28.595	0.69640	7.4624	15.6466	265.74	3.4528	0.6961	0.4293	3.9425	9.4315	239.5600	37.630
	Abr	0.57600	28.420	0.69420	7.4608	15.6466	264.08	3.4528	0.6961	0.4293	3.8747	9.2970	239.6100	37.395
	Mai	0.57500	28.208	0.68590	7.4578	15.6466	262.09	3.4528	0.6960	0.4293	3.9367	9.2757	239.6500	37.770
	Jun	0.57500	28.493	0.69210	7.4592	15.6466	283.35	3.4528	0.6961	0.4293	4.0546	9.2385	239.6300	38.350
	Jul	0.57500	28.528	0.68430	7.4618	15.6466	272.23	3.4528	0.6960	0.4293	3.9365	9.2330	239.6600	38.110
	Ago	0.57630	28.214	0.67410	7.4594	15.6466	274.65	3.4528	0.6960	0.4293	3.9378	9.2667	239.5700	37.650
	Set	0.57670	28.326	0.67770	7.4576	15.6466	273.00	3.4528	0.6960	0.4293	3.9713	9.2797	239.5900	37.385
		1	2	3	4	5	6	7	8	9	10	11	12	13
		Cyprus pound CYP	Czech koruna CZK	Pound sterling GBP	Danish krone DKK	Estonian krone EEK	(Hungary) Forint HUF	(Lithuania) Litas LTL	(Latvia) Lats LVL	Maltese lira MTL	(Poland) Zloty PLN	Swedish krona SEK	(Slovenia) Tolar SIT	Slovak koruna SKK
		European Union												

D.1.1.2 TAXAS DE CÂMBIO DE REFERÊNCIA DO EURO (continuação) Fim de período

EURO REFERENCE EXCHANGE RATES (continued) End-of-period

Fonte / Source: Banco Central Europeu / European Central Bank

		Europa (excepto União Europeia)								OCDE (excepto Europa)		
		Lev da Bulgária BGN	Franco suiço CHF	Kuna croata[1] HRK	Coroa da Islândia ISK	Coroa norueguesa NOK	Novo Leu da Roménia RON[2]	Rublo russo[1] RUB	Nova lira turca[3] TRY	Dólar australiano AUD	Dólar canadiano CAD	Iene japonês JPY
		14	15	16	17	18	19	20	21	22	23	24
03		1.9557	1.5579	7.6469	89.46	8.4141	41158.0000	36.9364	1771638.000	1.6802	1.6234	135.05
04		1.9559	1.5429	7.6712	83.60	8.2365	39390.0000	37.7574	1836200.000	1.7459	1.6416	139.65
05		1.9563	1.5551	7.3715	74.57	7.9850	3.6802	33.9200	1.5924	1.6109	1.3725	138.90
05	Abr	1.9559	1.5374	7.3620	81.67	8.1430	36180.0000	35.9890	1.8031	1.6565	1.6191	136.24
	Mai	1.9554	1.5372	7.3270	79.81	7.9390	36215.0000	34.8370	1.6748	1.6309	1.5531	133.47
	Jun	1.9559	1.5499	7.3130	78.71	7.9155	36030.0000	34.6370	1.6194	1.5885	1.4900	133.95
	Jul	1.9557	1.5607	7.3030	78.32	7.8870	3.5164	34.6560	1.6102	1.5904	1.4856	135.91
	Ago	1.9557	1.5485	7.4285	76.95	7.8660	3.5066	34.8480	1.6489	1.6343	1.4552	136.06
	Set	1.9559	1.5561	7.4330	74.12	7.8770	3.5603	34.3340	1.6230	1.5828	1.4063	136.25
	Out	1.9562	1.5455	7.3800	73.69	7.8060	3.6512	34.3200	1.6224	1.6037	1.4161	139.64
	Nov	1.9558	1.5485	7.3830	74.39	7.9715	3.6598	33.9180	1.5986	1.5925	1.3741	140.80
	Dez	1.9563	1.5551	7.3715	74.57	7.9850	3.6802	33.9200	1.5924	1.6109	1.3725	138.90
06	Jan	1.9558	1.5547	7.3510	75.73	8.0920	3.6160	34.0880	1.6057	1.6070	1.3870	142.17
	Fev	1.9558	1.5661	7.3045	77.78	8.0240	3.4802	33.3680	1.5585	1.6051	1.3532	138.18
	Mar	1.9558	1.5801	7.3420	86.06	7.9675	3.5198	33.5460	1.6323	1.6997	1.4084	142.42
	Abr	1.9558	1.5713	7.2901	93.81	7.7570	3.4750	34.1940	1.6600	1.6599	1.4097	143.29
	Mai	1.9558	1.5600	7.2650	92.33	7.8155	3.5400	34.6750	2.0039	1.6953	1.4107	144.32
	Jun	1.9558	1.5672	7.2445	97.01	7.9360	3.5703	34.2400	2.0075	1.7117	1.4132	145.75
	Jul	1.9558	1.5713	7.2520	92.92	7.8615	3.5447	34.2240	1.9010	1.6672	1.4346	145.82
	Ago	1.9558	1.5751	7.3408	88.92	8.0795	3.5297	34.3360	1.8710	1.6810	1.4230	150.56
	Set	1.9558	1.5881	7.3895	88.67	8.2350	3.5362	33.9420	1.9112	1.6992	1.4136	149.34

	14	15	16	17	18	19	20	21	22	23	24
	(Bulgaria) Lev BGN	Swiss franc CHF	(Croatia) kuna[1] HRK	Icelandic krona ISK	Norwegian krone NOK	New Romanian leu RON[2]	Russian rouble[1] RUB	New turkish lira[3] TRY	Australian dollar AUD	Canadian dollar CAD	(Japan) Yen JPY
	Europe (except European Union)								OECD (except Europe)		

(1) O BCE calcula e publica taxas de câmbio de referência destas moedas face ao euro a partir de 1 de Abril de 2005. Os dados anteriores são indicativos./ For these currencies the ECB computes and publishes euro reference exchange rates as from 1 Abril 2005. Previous data are indicative.
(2) Em 1 de Julho de 2005 foi introduzido o Novo Leu da Roménia (RON). Conversão:1 RON = 10 000 ROL. / The New romanian leu (RON) was introduced on 1st July 2005. Conversion: 1 RON = 10 000 ROL.
(3) Em 1 de Janeiro de 2005 foi introduzida a Nova Lira Turca (TRY). Conversão: 1 TRY = 1 000 000 TRL. / The New Turkish Lira (TRY) was introduced on 1st January 2005. Conversion: 1 TRY =1 000 000 TRL.

D.1.1.2 TAXAS DE CÂMBIO DE REFERÊNCIA DO EURO (continuação) Fim de período

EURO REFERENCE EXCHANGE RATES (continued) End-of-period

Fonte / Source: Coluna / Column (25 - 27, 29, 31, 32, 34 - 38) Banco Central Europeu / European Central Bank; (28, 30, 33) Banco de Portugal

		OCDE (excepto Europa)			Resto do Mundo										
		Won da Coreia do Sul KRW	Dólar da Nova Zelândia NZD	Dólar dos Estados Unidos USD	Real do Brasil BRL	Yuan renmimbi da China[1] CNY	Escudo de Cabo Verde CVE	Dólar de Hong Kong HKD	Rupia indonésia[1] IDR	Pataca de Macau MOP	Ringgit da Malásia[1] MYR	Peso filipino[1] PHP	Dólar de Singapura SGD	Baht da Tailândia[1] THB	Rand da África do Sul ZAR
		25	26	27	28	29	30	31	32	33	34	35	36	37	38
03		1506.32	1.9244	1.2630	3.6646	10.4535	110.265	9.8049	10637.60	10.0990	4.7994	70.1344	2.1450	50.0148	8.3276
04		1410.05	1.8871	1.3621	3.6147	11.2734	110.265	10.5881	12643.70	10.9057	5.1760	76.4479	2.2262	52.9176	7.6897
05		1184.42	1.7270	1.1797	2.7440	9.5204	110.265	9.1474	11596.45	9.4218	4.4584	62.7190	1.9628	48.4370	7.4642
05	Abr	1291.94	1.7669	1.2957	3.2807	10.7239	110.265	10.1017	12386.89	10.4048	4.9236	70.1300	2.1191	51.1100	7.9067
	Mai	1242.90	1.7454	1.2331	2.9212	10.2058	110.265	9.5926	11723.70	9.8804	4.6858	67.2290	2.0552	50.0580	8.2849
	Jun	1239.85	1.7387	1.2092	2.8489	10.0079	110.265	9.3990	11804.82	9.6810	4.5960	67.6850	2.0377	49.9380	8.0254
	Jul	1241.89	1.7697	1.2093	2.9035	9.8021	110.265	9.3991	11857.19	9.6811	4.5352	67.8480	2.0100	50.3850	8.0204
	Ago	1266.76	1.7744	1.2198	2.9019	9.8801	110.265	9.4811	12557.84	9.7655	4.6010	68.6080	2.0592	50.4410	7.9392
	Set	1254.96	1.7414	1.2042	2.6709	9.7444	110.265	9.3412	12391.22	9.6214	4.5389	67.4650	2.0353	49.4400	7.6765
	Out	1250.63	1.7108	1.2023	2.7172	9.7200	110.265	9.3207	12161.26	9.6003	4.5386	66.0000	2.0365	49.0380	8.0695
	Nov	1216.33	1.6737	1.1769	2.5998	9.5098	110.265	9.1263	11810.19	9.4001	4.4457	63.6820	1.9925	48.5220	7.6332
	Dez	1184.42	1.7270	1.1797	2.7440	9.5204	110.265	9.1474	11596.45	9.4218	4.4584	62.7190	1.9628	48.4370	7.4642
06	Jan	1168.96	1.7698	1.2118	2.6720	9.7681	110.265	9.3995	11359.41	9.6815	4.5449	63.1950	1.9672	47.2710	7.4105
	Fev	1153.06	1.7993	1.1875	2.5334	9.5493	110.265	9.2133	10904.22	9.4716	4.4116	61.1920	1.9281	46.5260	7.3520
	Mar	1176.09	1.9774	1.2104	2.6399	9.7038	110.265	9.3923	10972.28	9.6741	4.4580	61.8880	1.9582	47.0080	7.5066
	Abr	1182.49	1.9818	1.2537	2.6315	10.0503	110.265	9.7204	11041.34	10.0120	4.5440	64.9390	1.9853	47.0450	7.6811
	Mai	1216.93	2.0141	1.2868	2.9391	10.3186	110.265	9.9826	11909.33	10.2821	4.6724	68.0720	2.0284	49.0510	8.5459
	Jun	1206.08	2.0864	1.2713	2.7829	10.1648	110.265	9.8745	11776.05	10.1707	4.6714	67.5190	2.0137	48.5750	9.1848
	Jul	1219.89	2.0708	1.2767	2.7724	10.1753	110.265	9.9216	11611.59	10.2192	4.6689	65.7250	2.0138	48.3150	8.7961
	Ago	1235.37	1.9720	1.2851	2.7418	10.2200	110.265	9.9945	11690.55	10.2943	4.7305	65.2830	2.0204	48.2410	9.1438
	Set	1198.02	1.9427	1.2660	2.7320	10.0066	110.265	9.8640	11678.85	10.1599	4.6684	63.4900	2.0076	47.5720	9.8277

	25	26	27	28	29	30	31	32	33	34	35	36	37	38
	South Korean won KRW	New Zealand dollar NZD	US dollar USD	Brasilian real BRL	(China) Renmimbi yuan[1] CNY	Cape Verde escudo CVE	Hong Kong dollar HKD	Indonesian rupiah[1] IDR	(Macau) Pataca MOP	Malaysian ringgit MYR	Philippine peso[1] PHP	Singapore dollar SGD	(Thailand) Baht[1] THB	(South África) Rand ZAR
	OECD (except Europe)				Rest of the World									

(1) O BCE calcula e publica taxas de câmbio de referência destas moedas face ao euro a partir de 1 de Abril de 2005. Os dados anteriores são indicativos./ For these currencies the ECB computes and publishes euro reference exchange rates as from 1 Abril 2005. Previous data are indicative.

D.1.2.1 DIREITO DE SAQUE ESPECIAL - OURO
Valores médios

SPECIAL DRAWING RIGHTS - GOLD
Averages

Fonte / Source: coluna / column (1, 2) FMI / IMF; (3,4) Reuters

		DSE *versus* Euro [(a)] 1	DSE *versus* USD [(a)] 2	OZ Ouro *versus* EUR (London Gold Fix) [(b)] 3	OZ Ouro *versus* USD (London Gold Fix) [(b)] 4
03		1.24004	1.40095	321.421	363.777
04		1.19166	1.48148	329.114	409.471
05		1.18816	1.47712	358.787	444.971
05	Abr	1.16747	1.51044	331.659	429.187
	Mai	1.17965	1.49702	332.695	422.388
	Jun	1.20627	1.46738	354.074	430.480
	Jul	1.20440	1.44970	352.570	424.612
	Ago	1.19338	1.46692	356.085	437.844
	Set	1.19625	1.46606	372.282	455.992
	Out	1.20307	1.44540	390.846	470.002
	Nov	1.21097	1.42716	404.339	476.667
	Dez	1.20718	1.43123	429.702	509.670
06	Jan	1.19557	1.44696	453.290	549.649
	Fev	1.20254	1.43561	464.838	555.256
	Mar	1.19725	1.43905	463.290	557.154
	Abr	1.18314	1.45123	497.846	611.253
	Mai	1.16634	1.48879	529.089	676.081
	Jun	1.16844	1.47802	471.276	597.022
	Jul	1.16506	1.47769	499.280	633.401
	Ago	1.16071	1.48702	493.016	632.075
	Set	1.16411	1.48160	470.639	599.168

	1 SDR *versus* euro [(a)]	2 SDR *versus* USD [(a)]	3 Fine Ounce *versus* EUR (London Gold Fix) [(b)]	4 Fine Ounce *versus* USD (London Gold Fix) [(b)]

D.1.2.2 TAXAS DE CÂMBIO EFECTIVAS DO EURO
Valores médios

EURO EFFECTIVE EXCHANGE RATES
Averages

Fonte / Source: Banco Central Europeu / European Central Bank

		Taxa de câmbio efectiva do euro[(1)]					
		Taxa de câmbio efectiva nominal 1	Taxa de variação em cadeia (em percentagem)[(2)] 2	Taxa de câmbio efectiva real (IPC) 3	Taxa de variação em cadeia (em percentagem)[(2)] 4	Taxa de câmbio efectiva real (deflator do PIB) 5	Taxa de variação em cadeia (em percentagem)[(2)] 6
03		99.87	11.96	101.73	12.58	100.79	12.40
04		103.84	3.97	105.88	4.08	104.39	3.56
05		102.95	-0.86	105.18	-0.65	103.18	-1.16
3T05		101.93	-1.41	104.22	-1.34	101.33	-1.55
4T05		100.91	-1.00	103.15	-1.03	103.00	1.65
1T06		101.23	0.32	103.53	0.38	103.03	0.03
2T06		103.50	2.24	105.75	2.14	105.10	2.02
3T06		104.31	0.78	106.53	0.74	.	.
05	Abr	105.08	-0.84	107.20	-0.92	.	.
	Mai	103.97	-1.06	106.21	-0.92	.	.
	Jun	101.19	-2.67	103.46	-2.59	.	.
	Jul	101.70	0.51	103.94	0.46	.	.
	Ago	102.28	0.57	104.61	0.65	.	.
	Set	101.79	-0.49	104.11	-0.48	.	.
	Out	101.40	-0.38	103.66	-0.44	.	.
	Nov	100.65	-0.73	102.88	-0.75	.	.
	Dez	100.70	0.04	102.89	0.01	.	.
06	Jan	101.41	0.71	103.66	0.75	.	.
	Fev	100.73	-0.67	103.00	-0.64	.	.
	Mar	101.50	0.77	103.89	0.87	.	.
	Abr	102.66	1.14	105.06	1.13	.	.
	Mai	103.76	1.07	106.06	0.95	.	.
	Jun	103.93	0.16	106.11	0.05	.	.
	Jul	104.26	0.32	106.58	0.44	.	.
	Ago	104.43	0.16	106.61	0.03	.	.
	Set	104.22	-0.20	106.40	-0.19	.	.

	1 Nominal effective exchange rate	2 Chain rate of change (in percentage)[(2)]	3 Real effective exchange rate(CPI)	4 Chain rate of change (in percentage)[(2)]	5 Real effective exchange rate (GDP deflator)	6 Chain rate of change (in percentage)[(2)]
	Euro effective exchange rate[(1)]					

(1)Valores referentes ao conjunto de 23 parceiros comercias. Para mais informações ver www.ecb.int. / Figures referring the 23 partner countries group. For additional information see www.ecb.int.
(2)Taxa de variação face ao período imediatamente anterior. / Rate of change relative to the previous period.

D.1.2.3 ÍNDICES CAMBIAIS EFECTIVOS PARA PORTUGAL
Valores médios

EFFECTIVE EXCHANGE RATE INDICES FOR PORTUGAL
Averages

Fonte / Source: Banco de Portugal

		Índice cambial efectivo para Portugal[a]					
		Índice cambial efectivo nominal para Portugal 1	Taxa de variação em cadeia (em percentagem)[1] 2	Índice cambial efectivo real mensal para Portugal(IPC)(*) 3	Taxa de variação em cadeia (em percentagem)[1] 4	Índice cambial efectivo real trimestral para Portugal (deflator do PIB)[1] 5	Taxa de variação em cadeia (em percentagem)[1] 6
03		100.30	2.61	105.18	3.73	104.05	2.66
04		100.94	0.65	106.19	0.96	105.28	1.18
05		100.76	-0.18	105.77	-0.39	105.78	0.48
3T05		100.56	-0.23	105.78	0.16	105.91	0.61
4T05		100.39	-0.17	105.63	-0.15	105.99	0.08
1T06		100.52	0.13	105.93	0.28	105.48	-0.48
2T06		100.96	0.43	106.76	0.79	105.99[2]	0.48
3T06		101.10	0.14	106.83	0.07	.	.
05	Abr	101.14	-0.21	105.72	-0.07	.	.
	Mai	100.93	-0.21	105.90	0.17	.	.
	Jun	100.33	-0.59	105.21	-0.65	.	.
	Jul	100.56	0.23	106.04	0.79	.	.
	Ago	100.65	0.09	105.93	-0.10	.	.
	Set	100.48	-0.17	105.38	-0.52	.	.
	Out	100.46	-0.02	105.46	0.08	.	.
	Nov	100.34	-0.12	105.77	0.29	.	.
	Dez	100.38	0.04	105.65	-0.11	.	.
06	Jan	100.55	0.17	105.80	0.14	.	.
	Fev	100.41	-0.14	105.51	-0.27	.	.
	Mar	100.60	0.19	106.47	0.91	.	.
	Abr	100.85	0.25	106.54	0.07	.	.
	Mai	100.96	0.11	106.89	0.33	.	.
	Jun	101.06	0.10	106.86	-0.03	.	.
	Jul	101.13	0.07	106.97	0.10	.	.
	Ago	101.08	-0.05	106.55	-0.39	.	.
	Set	101.08	0.00	106.98[2]	0.40	.	.

	1 Nominal effective exchange rate index for Portugal	2 Chain rate of change (in percentage)[1]	3 Monthly real effective exchange rate index for Portugal (CPI)[*]	4 Chain rate of change (in percentage)[1]	5 Quarterly real effective exchange rate index for Portugal (GDP deflator)[*]	6 Chain rate of change (in percentage)[1]
	Effective exchange rate index for Portugal[a]					

(1)Taxa de variação face ao período imediatamente anterior. / Rate of change relative to the previous period.
(2) Valor baseado parcialmente em estimativas. / Figure partially based on estimations.
(*)Valores revistos. / Revised figures.

D.1.2.4 TAXA DE CÂMBIO EFECTIVA DO EURO - ÍNDICE CAMBIAL EFECTIVO PARA PORTUGAL - DSE - OURO
Fim de período

EURO EFFECTIVE EXCHANGE RATE - EFFECTIVE EXCHANGE RATE INDEX FOR PORTUGAL - SDR - GOLD
End-of-period

Fonte / Source: coluna / column (1) Banco Central Europeu/ European Central Bank;
(2) Banco de Portugal; (3, 4) FMI / IMF; (5-6) Reuters

		Taxa de câmbio efectiva nominal do euro[1] 1	Índice cambial efectivo nominal para Portugal [a] 2	DSE *versus* Euro [b] 3	DSE *versus* USD [b] 4	OZ Ouro *versus* EUR (London Gold Fix) [c] 5	OZ Ouro *versus* USD (London Gold Fix) [c] 6
03		105.84	101.46	1.17654	1.48597	330.888	417.250
04		108.09	101.74	1.14016	1.55301	321.138	438.000
05		100.46	100.41	1.21155	1.42927	433.314	513.000
05	Abr	104.82	101.07	1.17063	1.51678	335.536	434.450
	Mai	102.24	100.56	1.19613	1.47495	336.238	415.675
	Jun	101.37	100.41	1.20461	1.45661	361.954	436.950
	Jul	101.85	100.64	1.20058	1.45186	353.620	428.075
	Ago	101.94	100.58	1.19678	1.45984	354.121	433.125
	Set	101.28	100.43	1.20367	1.44946	393.323	473.325
	Out	101.47	100.47	1.20253	1.44580	392.136	471.700
	Nov	100.65	100.38	1.21007	1.42414	419.989	494.725
	Dez	100.46	100.41	1.21155	1.42927	433.314	513.000
06	Jan	101.50	100.58	1.19277	1.44540	469.952	569.275
	Fev	100.23	100.31	1.20844	1.43503	467.791	556.250
	Mar	102.28	100.82	1.19039	1.44085	481.083	583.000
	Abr	103.38	100.96	1.17338	1.47106	510.185	641.125
	Mai	104.35	101.12	1.16116	1.49418	507.810	653.500
	Jun	104.50	101.22	1.16367	1.47937	476.443	606.950
	Jul	104.27	101.09	1.16226	1.48386	497.512	634.750
	Ago	104.68	101.13	1.15829	1.48852	484.988	622.625
	Set	104.06	101.09	1.16617	1.47637	473.991	600.500

	1 Euro nominal effective exchange rate[1]	2 Nominal effective exchange rate index for Portugal [a]	3 SDR *versus* euro [b]	4 SDR *versus* USD [b]	5 Fine Ounce *versus* EUR (London Gold Fix) [c]	6 Fine Ounce *versus* USD (London Gold Fix) [c]

(1) Valores referentes ao conjunto de 23 parceiros comercias. Para mais informações ver www.ecb.int. / Figures referring the 23 partner countries group. For additional information see www.ecb.int.

D.1.3 TAXAS DE CÂMBIO DO EURO EM RELAÇÃO A OUTRAS MOEDAS (continua)[a]
VALORES DE REFERÊNCIA - Fim de período

EURO EXCHANGE RATES AGAINST OTHER CURRENCIES (to be continued)[a]
Reference figures - End-of-period

Fonte / Source: Reuters e Banco de Portugal

		Europa				África			
		Rublo bielorusso BYR	Dinar sérvio CSD[b]	Libra de Gibraltar GIB	Hryvnia da Ucrânia UAH	Kuanza de Angola AOA[c]	Pula de Botsuana BWP	Franco congolês CDF[d]	Dinar argelino DZD
		1	2	3	4	5	6	7	8
03		2730.61	73.1226	0.70480	6.6622	98.0131	5.5984	477.4140	90.5950
04		2955.65	79.2780	0.70505	7.2175	117.2373	5.8135	600.0050	98.1325
05		2541.07	85.5129	0.68530	5.9557	95.8524	6.4606	519.0680	86.0886
05	Abr	2789.64	81.7017	0.67750	6.4947	113.7439	5.8735	673.7640	93.3681
	Mai	2652.71	82.3260	0.67710	6.2703	111.4967	6.7309	637.5130	90.7007
	Jun	2602.80	83.1200	0.67420	6.0611	107.3905	6.6040	506.6550	88.6585
	Jul	2600.60	83.8810	0.68930	6.0568	108.1025	6.6082	599.8130	88.6780
	Ago	2625.92	84.9000	0.68290	6.0807	109.7983	6.6330	581.8450	90.0438
	Set	2592.04	85.1700	0.68195	6.0812	107.5422	6.5162	555.7380	87.5935
	Out	2587.05	85.8900	0.67665	6.0494	107.6883	6.7583	553.6590	87.2870
	Nov	2532.10	86.5700	0.68215	5.9351	95.5438	6.5675	537.8430	86.1373
	Dez	2541.07	85.5129	0.68530	5.9557	95.8524	6.4606	519.0680	86.0886
06	Jan	2607.19	87.6210	0.68430	6.1314	97.2015	6.5203	530.1630	88.4008
	Fev	2556.09	87.7132	0.67960	6.0116	95.2436	6.4732	510.6250	88.0971
	Mar	2604.18	86.9531	0.69640	6.1258	96.9080	6.6251	521.6820	88.6376
	Abr	2695.61	86.5145	0.69420	6.2873	100.7491	6.8043	540.3450	90.5203
	Mai	2759.54	88.2140	0.68590	6.4533	103.2733	7.3114	573.9130	93.6237
	Jun	2724.40	85.3400	0.69210	6.3597	100.8448	7.6584	560.0080	92.9130
	Jul	2735.65	83.4600	0.68430	6.4378	101.9676	7.5322	580.8990	94.4401
	Ago	2752.36	84.7145	0.67410	6.4608	103.1215	7.7416	600.1420	94.0141
	Set	2711.77	82.7325	0.67770	6.3876	101.9686	8.1154	591.2220	91.2968

	1	2	3	4	5	6	7	8
	Belorusian rouble BYR	(Servia) Dinar CSD[b]	Gibraltar pound GIB	(Ukraniane) Hryvnia UAH	(Angola) Kuanza AOA[c]	(Botswana) Pula BWP	Congolese franc CDF[d]	Algerian dinar DZD
	Europa				África			

D.1.3 TAXAS DE CÂMBIO DO EURO EM RELAÇÃO A OUTRAS MOEDAS (continuação)[a]
Valores de referência - Fim de período

EURO EXCHANGE RATES AGAINST OTHER CURRENCIES (continued)[a]
Reference figures - End-of-period

Fonte / Source: Reuters e Banco de Portugal

		África									
		Libra egípcia EGP	Birr etíope ETB	Cedi do Gana GHC	Franco guineense GNF	Xelim queniano KES	Dólar liberiano LRD	Dinar líbio LYD	Dirham marroquino MAD	Ariary malgache MGA[e]	Ouguiya mauritana MRO
		9	10	11	12	13	14	15	16	17	18
03		7.7929	10.7987	10924.95	2526.00	95.9880	82.0950	1.70408	11.0614	7199.10	328.449
04		8.2679	11.7141	12258.90	3807.75	107.1292	88.5365	1.74104	11.2196	12463.22	355.903
05		6.7700	10.2912	10735.27	5078.61	85.4693	76.6805	1.58664	10.9097	2548.15	333.265
05	Abr	7.5183	11.2078	11696.93	4437.77	99.0563	84.2205	1.65260	11.1158	2480.19	346.159
	Mai	7.1458	10.7362	11128.73	4291.19	95.0104	80.1515	1.60044	11.0237	2462.50	324.916
	Jun	7.0043	10.4203	10928.15	4449.86	92.0806	78.5980	1.59252	10.9596	2446.09	318.618
	Jul	6.9837	10.5349	10932.07	4474.41	91.9673	78.6045	1.60970	10.9417	2515.34	324.298
	Ago	7.0416	10.6300	11039.19	4610.84	92.4242	79.2870	1.60776	10.9709	2457.26	327.114
	Set	6.9362	10.4163	10913.06	4840.88	89.1108	78.2730	1.59183	10.9658	2510.95	322.930
	Out	6.9210	10.4836	10910.87	4965.50	88.7297	78.1495	1.60303	10.9727	2554.89	326.184
	Nov	6.7828	10.2647	10709.79	5090.09	86.9729	76.4985	1.59193	10.9157	2559.76	336.005
	Dez	6.7700	10.2912	10735.27	5078.61	85.4693	76.6805	1.58664	10.9097	2548.15	333.265
06	Jan	6.9457	10.5750	11021.20	5150.15	86.7043	78.7670	1.61291	10.9474	2602.34	327.907
	Fev	6.8133	10.3656	10853.75	5310.50	85.9750	77.1875	1.58858	10.8491	2610.72	320.566
	Mar	6.9568	10.4700	11069.11	5386.28	86.6646	78.6760	1.61377	10.9637	2717.35	318.934
	Abr	7.2138	10.9486	11458.82	5585.23	89.2634	81.4905	1.65896	11.0343	2776.95	341.633
	Mai	7.4168	11.2410	11777.44	5732.69	92.9263	83.6420	1.65772	11.1110	2783.99	350.653
	Jun	7.3163	11.1084	11645.11	6268.46	93.8855	82.6345	1.65269	11.0283	2752.36	344.904
	Jul	7.3330	11.0435	11815.86	6772.89	93.8502	82.9855	1.66609	11.0887	2731.50	346.369
	Ago	7.3771	11.2355	11894.89	7087.33	93.2983	83.5315	1.62501	11.0729	2736.62	348.648
	Set	7.2664	11.0714	11685.18	7032.63	91.9116	82.2900	1.63979	11.0537	2697.85	348.150

	9	10	11	12	13	14	15	16	17	18
	Egyptian pound EGP	Ethiopian birr ETB	(Ghana) Cedi GHC	Guinean Franc GNF	Kenyan shilling KES	Liberian dollar LRD	Libyan dinar LYD	Morrocan dirham MAD	Malagasy Ariary MGA[e]	Mauritanian ouguiya MRO
	Africa									

D.1.3 TAXAS DE CÂMBIO DO EURO EM RELAÇÃO A OUTRAS MOEDAS (continuação)[a]
Valores de referência - Fim de período

EURO REFERENCE EXCHANGE RATES (continued)[a]
Reference figures - End-of-period

Fonte / Source: coluna / column (19,21, 23-26, 29, 30) Reuters e Banco de Portugal;(22, 28) Natexis Banques Populaires;(27) Banco Central de S. Tomé e Príncipe

		Africa											
		Rupia mauriciana MUR	Kwacha do Malawi MWK	Metical de Moçambique MZN[f]	Dólar namibiano NAD	Naira da Nigéria NGN	Dinar sudanês SDD	Leone da Serra Leoa SLL	Xelim somaliano SOS	Dobra de S.Tomé e Príncipe STD	Lilangeni da Suazilândia SZL	Dinar tunisino TND	Xelim tanzaniano TZS
		19	20	21	22	23	24	25	26	27	28	29	30
03		33.0906	135.1410	29179.70	8.3276	175.6644	328.127	3094.35	3309.06	11743.09	8.3276	1.5272	1335.673
04		38.4793	147.1068	25314.40	7.6897	177.7541	341.976	3343.96	4212.98	13745.43	7.6897	1.6352	1416.584
05		35.9219	148.0524	28024.40	7.4642	153.5969	271.986	2778.19	2005.49	14109.87	7.4642	1.6082	1356.655
05	Abr	37.2514	142.9157	27576.20	7.9067	168.7649	324.851	3077.29	3984.28	13144.31	7.9067	1.6169	1434.340
	Mai	35.8832	147.7377	29952.00	8.2849	160.6113	309.157	2903.95	3633.95	12784.26	8.2849	1.5901	1387.238
	Jun	35.3086	148.7135	29637.00	8.0254	158.5261	303.165	2847.67	3339.81	12122.06	8.0254	1.5957	1362.768
	Jul	35.3720	148.7439	29461.40	8.0204	164.4648	303.190	2847.90	3119.99	12209.97	8.0204	1.6072	1373.160
	Ago	36.1061	149.5475	29753.90	7.9392	158.8790	305.822	2628.67	2829.94	12645.89	7.9392	1.6117	1382.643
	Set	36.1862	147.8758	29596.40	7.6765	154.7397	301.911	2835.89	2534.84	13034.07	7.6765	1.6140	1367.369
	Out	36.4898	148.6403	32291.50	8.0695	155.3973	282.162	2831.42	2356.51	13894.05	8.0695	1.6206	1374.830
	Nov	36.0131	141.8165	31288.30	7.6332	151.8201	272.246	2771.60	2130.19	14032.85	7.6332	1.6128	1401.688
	Dez	35.9219	148.0524	28024.40	7.4642	153.5969	271.986	2778.19	2005.49	14109.87	7.4642	1.6082	1356.655
06	Jan	37.2023	156.9523	29113.60	7.4105	154.5045	279.144	2853.79	1999.47	14685.77	7.4105	1.6222	1431.136
	Fev	36.4563	157.6044	29291.10	7.3520	151.4063	271.427	2796.56	1897.03	14363.32	7.3520	1.6110	1415.500
	Mar	37.5829	162.3025	30420.50	7.5066	154.3260	274.355	2850.49	1827.70	14211.30	7.5066	1.6392	1482.740
	Abr	38.6766	172.9103	31149.90	7.6811	159.5333	280.904	2952.46	1836.67	14824.18	7.6811	1.6623	1526.380
	Mai	39.8265	179.4443	32473.70	8.5459	164.7104	284.576	3030.41	1788.65	15973.38	8.5459	1.6900	1614.934
	Jun	39.3467	175.4394	32876.20	9.1848	162.0908	276.565	2993.91	1744.86	15770.52	9.1848	1.6790	1595.482
	Jul	39.8650	177.0528	32.06	8.7961	163.2899	273.514	3006.63	1752.27	15952.91	8.7961	1.6875	1649.496
	Ago	41.8300	176.2772	33.40	9.1438	164.3643	272.480	3026.41	1763.80	16175.39	9.1438	1.6954	1702.758
	Set	41.6514	175.0264	33.07	9.8277	162.0480	268.430	2981.43	1737.59	16067.92	9.8277	1.6819	1588.830
		19	20	21	22	23	24	25	26	27	28	29	30
		Mauritian rupee MUR	Malawian kwacha MWK	(Mozambique) Metical MZN[f]	Namibian dollar NAD	Nigerian naira NGN	Sudanese dinar SDD	(Sierra Leone) Leone SLL	Somali shilling SOS	(S.Tomé and Principe) Dobra STD	Swaziland lilangeni SZL	Tunisian dinar TND	Tanzanian shilling TZS
		Africa											

D.1.3 TAXAS DE CÂMBIO DO EURO EM RELAÇÃO A OUTRAS MOEDAS (continuação)[a]
Valores de referência - Fim de período

EURO REFERENCE EXCHANGE RATES (continued)[a]
Reference figures - End-of-period

Fonte / Source: coluna / column (31, 34-37, 39, 41, 42) Reuters e Banco de Portugal ;(32,33, 38, 40) Natexis Banques Populaires

		África					América						
		Xelim ugandês UGX	Franco CFA BEAC XAF[g]	Franco CFA BCEAO XOF[h]	Kwacha zambiano ZMK	Dólar do Zimbabué ZWD[i]	Florim das Antilhas Holandesas ANG	Peso argentino ARS	Dólar das Bermudas BMD	Boliviano da Bolívia BOB	Dólar das Bahamas BSD	Peso chileno CLP	Peso colombiano COP
		31	32	33	34	35	36	37	38	39	40	41	42
03		2389.60	655.957	655.957	5683.50	1041.9750	2.2608	3.7063	1.2630	9.8527	1.2630	748.391	3510.76
04		2366.65	655.957	655.957	6401.87	7627.7600	2.4382	4.0506	1.3621	10.9526	1.3621	756.987	3204.34
05		2145.87	655.957	655.957	4069.97	99787.9560	2.1117	3.5763	1.1797	9.4376	1.1797	604.065	2697.41
05	Abr	2305.70	655.957	655.957	6025.01	7921.2100	2.3193	3.7623	1.2957	10.4770	1.2957	755.361	3043.70
	Mai	2160.39	655.957	655.957	5764.74	11097.9000	2.2072	3.5577	1.2331	9.9770	1.2331	719.576	2882.12
	Jun	2100.99	655.957	655.957	5640.92	11970.0400	2.1645	3.5010	1.2092	9.7836	1.2092	700.187	2811.09
	Jul	2152.55	655.957	655.957	5593.01	21405.7230	2.1646	3.4649	1.2093	9.7633	1.2093	679.566	2792.39
	Ago	2235.89	655.957	655.957	5269.54	29890.4430	2.1834	3.5511	1.2198	9.8481	1.2198	659.607	2812.25
	Set	2246.44	655.957	655.957	5358.69	31313.2460	2.1555	3.5100	1.2042	9.6788	1.2042	636.721	2758.82
	Out	2202.01	655.957	655.957	5181.91	73076.7080	2.1521	3.6195	1.2023	9.6424	1.2023	654.352	2752.85
	Nov	2153.73	655.957	655.957	4060.31	82944.3810	2.1067	3.5222	1.1769	9.4387	1.1769	609.575	2677.17
	Dez	2145.87	655.957	655.957	4069.97	99787.9560	2.1117	3.5763	1.1797	9.4376	1.1797	604.065	2697.41
06	Jan	2199.42	655.957	655.957	4120.12	120212.4750	2.1691	3.7042	1.2118	9.6944	1.2118	635.892	2748.67
	Fev	2167.19	655.957	655.957	3912.81	117801.8760	2.1256	3.6490	1.1875	9.5000	1.1875	614.234	2665.94
	Mar	2201.72	655.957	655.957	3933.80	120073.5920	2.1666	3.7278	1.2104	9.6832	1.2104	636.005	2776.54
	Abr	2300.54	655.957	655.957	3848.86	126868.8480	2.2441	3.8071	1.2537	10.0296	1.2537	648.790	2986.31
	Mai	2383.80	655.957	655.957	4375.12	130218.4210	2.3034	3.9644	1.2868	10.2944	1.2868	683.613	3190.62
	Jun	2370.97	655.957	655.957	4401.88	128649.8900	2.2756	3.9241	1.2713	10.1640	1.2713	684.945	3288.22
	Jul	2370.83	655.957	655.957	4691.87	129196.3460	2.2853	3.9297	1.2767	10.2072	1.2767	689.163	3097.72
	Ago	2383.86	655.957	655.957	5050.44	321.2800	2.3003	3.9767	1.2851	10.2744	1.2851	691.320	3081.41
	Set	2355.39	655.957	655.957	5481.78	316.5000	2.2661	3.9288	1.2660	10.1217	1.2660	680.538	3030.96
		31	32	33	34	35	36	37	38	39	40	41	42
		Ugand schilling UGX	CFA franc BEAC XAF[g]	CFA franc BCEAO XOF[h]	Zambian kwacha ZMK	Zimbabwe dollar ZWD[i]	Netherlands Antillean guilder ANG	Argentine peso ARS	Bermuda dollar BMD	(Bolivia) Boliviano BOB	Bahamian Dollar BSD	Chilean peso CLP	Colombian peso COP
		Africa					America						

D.1.3 TAXAS DE CÂMBIO DO EURO EM RELAÇÃO A OUTRAS MOEDAS (continuação)[a]
Valores de referência - Fim de período

EURO REFERENCE EXCHANGE RATES (continued)[a]
Reference figures - End-of-period

Fonte / Source: coluna / column (43-52) Reuters, Banco de Portugal; (53) Natexis Banques Populaires

		América										
		Colon costa-riquenho CRC	Peso cubano CUP[l]	Peso dominicano DOP	Quetzal guatemalteco GTQ	Dólar da guiana GYD	Dólar da Jamaica JMD	Lempira das Honduras HNL	Gourde do Haiti HTG	Peso mexicano MXN	Cordoba oro da Nicarágua NIO	Balboa do Panamá PAB
		43	44	45	46	47	48	49	50	51	52	53
03		528.780	1.2630	42.5631	10.1040	226.077	75.5906	22.4056	50.6147	14.1816	19.4881	1.2630
04		624.659	1.3621	38.8199	10.5290	243.816	83.1630	25.3759	48.8653	15.1840	22.0660	1.3621
05		585.898	1.0945	39.9623	8.9421	224.143	75.8105	22.2904	49.7244	12.5414	19.4061	1.1797
05	Abr	610.987	1.2957	36.1500	9.8084	231.930	79.0960	24.4110	49.7549	14.3615	21.1199	1.2957
	Mai	585.538	1.1549	34.5885	9.3654	220.725	75.3671	23.2439	47.0428	13.4574	20.1365	1.2331
	Jun	578.300	1.1162	34.2808	9.1863	229.748	73.8761	22.8055	47.3402	13.0336	19.7946	1.2092
	Jul	581.855	1.1244	34.4046	9.1447	229.767	74.5654	22.8074	50.0650	12.8159	19.7962	1.2093
	Ago	590.749	1.1315	35.4962	9.2278	231.762	76.0393	23.0054	50.9571	13.1852	19.9681	1.2198
	Set	586.987	1.1162	37.8721	9.1820	228.798	75.0668	22.7112	50.6065	12.9924	19.7128	1.2042
	Out	589.668	1.1251	40.0967	9.1134	228.437	76.1627	22.6754	50.6769	12.9770	20.1626	1.2023
	Nov	581.094	1.0914	38.6612	8.9562	223.611	73.6710	22.2375	49.6063	12.4558	19.7955	1.1769
	Dez	585.898	1.0945	39.9623	8.9421	224.143	75.8105	22.2904	49.7244	12.5414	19.4061	1.1797
06	Jan	604.900	1.1177	42.1706	9.1976	230.242	78.1702	22.8970	52.1377	12.6542	20.7218	1.2118
	Fev	596.968	1.1074	37.1094	9.0428	225.625	77.0480	22.4378	49.9047	12.4412	20.3656	1.1875
	Mar	612.105	1.1118	39.2775	9.1869	229.976	76.9361	22.8705	50.4132	13.1805	20.7705	1.2104
	Abr	636.535	1.1499	40.4318	9.4905	238.203	81.8133	23.6887	51.2763	13.9161	21.4508	1.2537
	Mai	656.834	1.1786	41.8853	9.7372	244.492	84.1921	24.3141	48.6089	14.5087	22.1072	1.2868
	Jun	652.806	1.1602	41.3808	9.6555	241.547	83.4831	24.0212	49.6443	14.3516	21.8409	1.2713
	Jul	659.109	1.1727	42.0034	9.6582	242.573	83.8632	24.1232	49.8551	13.9287	21.9465	1.2767
	Ago	666.723	1.1861	42.1513	9.7732	244.169	84.7716	24.2820	49.3478	13.9697	22.1037	1.2851
	Set	660.105	1.1765	42.5060	9.6241	240.540	83.1857	23.9211	48.2346	13.9311	22.3829	1.2660

	43	44	45	46	47	48	49	50	51	52	53
	Costa Rican colon CRC	Cuban peso CUP[l]	Dominican peso DOP	Guatemalan quetzal GTQ	Guyanese dollar GYD	Jamaican dollar JMD	(Honduras) Lempira HNL	(Haiti) Gourde HTG	Mexican peso MXN	(Nicaragua) Cordoba oro NIO	(Panama) Balboa PAB
	America										

D.1.3 TAXAS DE CÂMBIO DO EURO EM RELAÇÃO A OUTRAS MOEDAS (continuação)[a]
Valores de referência - Fim de período

EURO REFERENCE EXCHANGE RATES (continued)[a]
Reference figures - End-of-period

Fonte / Source: Reuters e Banco de Portugal

		América							Ásia		
		Novo Sol do Perú PEN	Guarani do Paraguai PYG	Dólar do Suriname SRC[k]	Colon salvadorenho SVC	Dólar de Trindade e Tobago TTD	Peso uruguaio UYU	Bolivar da Venezuela VEB	Dirham dos Emir. A. Unidos AED	Afeghani do Afeganistão AFN[l]	Dinar do Barém BHD
		54	55	56	57	58	59	60	61	62	63
03		4.3810	7546.43	3176.4500	11.0538	7.7675	36.8796	2018.27	4.6390	54.3090	0.47616
04		4.4629	8329.24	3.6800	11.9211	8.4791	35.9663	2611.96	5.0027	58.5703	0.51350
05		4.0493	7196.17	3.1900	10.3247	7.4054	27.9589	2533.17	4.3331	57.9823	0.44474
05	Abr	4.2207	8117.56	3.4700	11.3400	8.1398	32.4897	2782.26	4.7591	55.4430	0.48850
	Mai	4.0131	7700.71	3.3300	10.7921	7.7034	29.8102	2647.84	4.5292	52.7643	0.46490
	Jun	3.9354	7327.75	3.2600	10.5829	7.5732	29.7886	2596.52	4.4410	51.7296	0.45586
	Jul	3.9345	7225.57	3.2700	10.5838	7.5629	29.5976	2596.73	4.4416	51.7459	0.45591
	Ago	3.9948	7410.29	3.2900	10.6757	7.6404	29.5497	2619.28	4.4800	52.1830	0.45986
	Set	4.0262	7381.75	3.2500	10.5392	7.5570	28.9911	2585.78	4.4218	51.5157	0.45399
	Out	4.0632	7376.11	3.2500	10.5225	7.5388	27.9956	2581.70	4.4162	51.4224	0.45326
	Nov	4.0162	7232.05	3.1800	10.3002	7.3737	27.5807	2527.16	4.3229	50.3242	0.44361
	Dez	4.0493	7196.17	3.1900	10.3247	7.4054	27.9589	2533.17	4.3331	57.9823	0.44474
06	Jan	4.0183	7428.33	3.2700	10.6057	7.5841	29.2953	2602.10	4.4509	59.4994	0.45684
	Fev	3.9128	7142.81	3.2100	10.3930	7.4478	28.8266	2549.92	4.3617	58.3063	0.44768
	Mar	4.0736	7141.36	3.2700	10.5934	7.6297	29.4127	2599.09	4.4454	59.6122	0.45631
	Abr	4.1617	7284.00	3.4000	10.9724	7.8885	30.0575	2692.07	4.6047	61.6194	0.47264
	Mai	4.2448	7431.27	3.4900	11.2621	8.1158	30.8832	2763.15	4.7260	63.1819	0.48514
	Jun	4.1419	7055.72	3.4500	11.1264	8.0367	30.1934	2729.86	4.6694	62.3573	0.47931
	Jul	4.1378	7009.08	3.4600	11.1737	8.0156	30.5131	2741.46	4.6894	62.8775	0.48132
	Ago	4.1579	6939.54	3.4800	11.2472	8.0351	30.7139	2759.50	4.7201	63.1755	0.48446
	Set	4.1120	6804.75	3.4300	11.0800	7.9502	30.1625	2718.48	4.6498	62.2492	0.47728

	54	55	56	57	58	59	60	61	62	63
	(Peru) New Sol PEN	(Paraguay) Guarani PYG	Suriname Dollar SRC[k]	Salvadorian colon SVD	Trinidad and Tobago dollar TTD	Uruguayan Peso UYU	(Venezuela) Bolivar VEB	UEA Dirham AED	(Afghanistan) Afeghani AFN[l]	Bahraini Dinar BHD
	America							Asia		

D.1.3 TAXAS DE CÂMBIO DO EURO EM RELAÇÃO A OUTRAS MOEDAS (continuação)[a]
Valores de referência - Fim de período

EURO REFERENCE EXCHANGE RATES (continued)[a]
Reference figures - End-of-period

Fonte / Source: Reuters e Banco de Portugal

		Ásia									
		Novo shekel de Israel	Rupia indiana	Dinar iraquiano	Rial iraniano	Dinar jordano	Won norte-coreano	Dinar kwoeitiano	Rupia do Sri-Lanka	Libra libanesa	Kyat de Mianmar
		ILS	INR	IQD[m]	IRR	JOD	KPW	KWD	LKR	LBP	MMK
		64	65	66	67	68	69	70	71	72	73
03		5.5471	57.5486	0.39279	10484.79	0.89547	2.7786	0.37152	121.9427	1912.18	8.1085
04		5.8843	59.1083	1994.11000	11979.67	0.96573	2.9966	0.40153	142.3054	2061.54	8.7447
05		5.4337	53.0924	1734.16000	10721.11	0.83576	2.5953	0.34451	120.4592	1778.40	7.5737
05	Abr	5.6616	56.2982	1891.72000	11536.26	0.91800	2.8505	0.37842	129.2785	1961.69	8.3184
	Mai	5.4404	53.8371	1806.49000	11051.04	0.87359	2.7128	0.36008	123.2175	1861.36	7.9165
	Jun	5.5369	52.6183	1771.48000	10864.66	0.85666	2.6602	0.35316	121.1014	1821.66	7.7631
	Jul	5.4682	52.5320	1777.67000	10880.07	0.85673	2.6605	0.35319	121.7765	1823.02	7.7637
	Ago	5.5294	53.6895	1793.11000	10989.18	0.86423	2.6836	0.35622	123.5048	1833.36	7.8311
	Set	5.5387	52.8885	1770.17000	10879.95	0.85402	2.6492	0.35163	122.0216	1810.51	7.7310
	Out	5.5850	54.2297	1767.38000	10894.04	0.85303	2.6451	0.35108	122.4903	1807.66	7.7188
	Nov	5.4902	54.0197	1730.04000	10682.13	0.83325	2.5892	0.34367	120.0438	1774.18	7.5557
	Dez	5.4337	53.0924	1734.16000	10721.11	0.83576	2.5953	0.34451	120.4592	1778.40	7.5737
06	Jan	5.6552	53.3677	1781.35000	11012.84	0.85868	2.6660	0.35388	123.7490	1823.15	7.7798
	Fev	5.5824	52.6294	1745.63000	10792.00	0.84128	2.6125	0.34699	121.7781	1784.81	7.6238
	Mar	5.6538	53.9415	1779.29000	11000.12	0.85793	2.6629	0.35348	124.1568	1824.68	7.7708
	Abr	5.6354	56.3287	1842.94000	11393.63	0.88818	2.7542	0.36611	128.8804	1889.95	8.0488
	Mai	5.8086	59.4888	1891.60000	11694.44	0.91163	2.8269	0.37215	132.5404	1939.85	8.2613
	Jun	5.6404	58.3272	1877.71000	11553.57	0.90072	2.7929	0.36761	132.1771	1916.48	8.1617
	Jul	5.6076	59.3666	1884.41000	11602.65	0.90646	2.8048	0.36924	132.7449	1922.71	8.1964
	Ago	5.5929	59.6800	1898.09000	11678.99	0.91049	2.8232	0.37166	131.3244	1937.93	8.2503
	Set	5.4486	57.9701	1864.82000	11505.41	0.89671	2.7813	0.36611	131.3602	1914.83	8.1277

	64	65	66	67	68	69	70	71	72	73
	(Israel) New Shekel	Indian rupee	Iraqui dinar[m]	Iranian rial	Jordanian dinar	North Korean won	Kwaiti dinar	Sri lankan rupee	Lebanese Pound	(Myanmar) Kyat
	ILS	INR	IQD	IRR	JOD	KPW	KWD	LKR	LBP	MMK
	Asia									

D.1.3 TAXAS DE CÂMBIO DO EURO EM RELAÇÃO A OUTRAS MOEDAS (continuação)[a]
Valores de referência - Fim de período

EURO REFERENCE EXCHANGE RATES (continued)[a]
Reference figures - End-of-period

Fonte / Source: Reuters e Banco de Portugal

		Ásia						
		Rial do Oman	Rupia paquistanesa	Rial do Qatar	Rial da Arábia Saudita	Libra síria	Novo dólar de Taiwan	Rial do Iémen
		OMR	PKR	QAR	SAR	SYP	TWD	YER
		74	75	76	77	78	79	80
03		0.48622	72.3068	4.5987	4.7366	58.4138	50.0148	42.8662
04		0.52442	80.9428	4.9583	5.1088	62.9971	52.9176	43.3012
05		0.45417	70.4930	4.2947	4.4242	57.3039	.	38.7225
05	Abr	0.49885	77.0294	4.7145	4.8593	59.9261	40.4777	237.2430
	Mai	0.47475	72.6173	4.4868	4.6245	57.0309	38.4481	225.9040
	Jun	0.46550	72.0804	4.4025	4.5351	58.7369	38.2651	221.4650
	Jul	0.46557	72.1468	4.4000	4.5351	58.7417	38.5404	221.4530
	Ago	0.46961	72.9196	4.4408	4.5749	59.2518	39.9485	222.3700
	Set	0.46361	71.8606	4.3840	4.5182	58.4940	39.9650	219.7670
	Out	0.46288	71.8074	4.3771	4.5090	58.4017	40.3390	219.4200
	Nov	0.45309	70.3198	4.2846	4.4138	57.1679	39.4444	214.8430
	Dez	0.45417	70.4930	4.2947	4.4242	57.3039	38.7225	229.9350
06	Jan	0.46653	72.7201	4.4097	4.5449	58.8632	38.7546	235.9980
	Fev	0.45719	71.1847	4.3224	4.4535	57.6828	38.3254	232.2160
	Mar	0.46600	72.7692	4.4068	4.5399	58.7952	39.2823	238.7510
	Abr	0.48267	75.3098	4.5638	4.7024	60.8985	40.0244	246.3520
	Mai	0.49541	77.4010	4.6852	4.8261	62.5063	41.2226	252.8560
	Jun	0.48944	76.7230	4.6282	4.7674	61.7534	41.1609	249.7790
	Jul	0.49152	76.9722	4.6477	4.7882	62.0157	41.8094	251.1910
	Ago	0.49474	77.5879	4.6781	4.8194	62.4237	42.2862	252.8430
	Set	0.48739	76.6880	4.6086	4.7478	61.4960	41.9014	249.0860

	74	75	76	77	78	79	80
	Omani rial	Pakistani rupee	Qatari Riyal	Saudi riyal	Syrian pound	New Taiwan dollar	Yemen rial
	OMR	PKR	QAR	SAR	SYP	TWD	YER
	Asia						

D.2 Actividade nos mercados de câmbios e de produtos derivados

D.2 Foreign exchange and derivatives market activity

D.2.1 TRANSACÇÕES NO MERCADO DE CÂMBIOS [a]
Global - Valores diários médios [b]

FOREIGN EXCHANGE MARKET TURNOVER [a]
Global - Daily average [b]

Fonte / Source: Banco de Portugal

10^6 dólares

		Spot			Derivados cambiais - OTC[c]									Derivados cambiais - Bolsa[f]
					Outright forwards		Foreign exchange swaps		Currency swaps[d]		Opções		Total[e]	
		Empresas financeiras	Clientes não financeiros	Total	Empresas financeiras	Clientes não financeiros	Empresas financeiras	Clientes não financeiros	Empresas financeiras	Clientes não financeiros	Empresas financeiras	Clientes não financeiros		
		1	2	3=1+2	4	5	6	7	8	9	10	11	12	13
94	Jan	935	128	1063	37	14	363	0	0	0	0	0	414	.
	Abr	1017	151	1168	58	26	371	2	0	0	0	0	457	.
	Jul	1014	170	1184	48	36	667	13	0	0	0	0	764	.
	Out	1149	214	1363	73	56	565	6	2	0	0	0	702	.
95	Jan	1171	207	1378	30	101	887	17	0	0	0	0	1035	.
	Abr	1078	301	1379	37	89	851	26	3	0	8	3	1017	0
	Out	1079	417	1496	37	71	1054	19	1	0	13	7	1202	0
96	Abr	1033	432	1465	76	108	1046	20	0	0	20	2	1272	0
	Out	1295	395	1690	211	108	1214	26	1	0	32	6	1598	0
97	Abr	1606	351	1957	105	118	1273	31	11	2	7	1	1548	0
	Out	1314	385	1699	73	173	2515	35	1	0	6	6	2809	0
98	Abr	1276	558	1834	122	214	2112	116	0	1	18	19	2602	2
	Out	1730	541	2271	175	271	3256	81	0	0	14	2	3799	1
99	Abr	979	172	1151	71	184	682	11	0	0	2	1	951	1
	Out	864	190	1054	111	135	866	14	0	0	2	2	1130	0
00	Abr	642	283	925	94	91	845	23	0	0	31	28	1112	0
	Out	626	224	850	59	76	443	18	22	0	61	27	706	0
01	Abr	653	264	917	62	42	594	94	0	0	8	4	804	2
02	Abr	705	309	1014	43	23	312	126	6	0	37	35	582	3
03	Abr	919	209	1128	65	29	588	15	2	0	44	19	762	1
04	Abr	907	126	1033	44	31	793	33	15	0	6	6	928	3
05	Abr	947	206	1153	62	75	848	12	5	0	102	6	1110	57

	1	2	3=1+2	4	5	6	7	8	9	10	11	12	13
	Financial institutions	Non-financial customers	Total	Financial institutions	Non-financial customers	Financial institutions	Non-financial customers	Financial institutions	Non-financial customers	Financial institutions	Non-financial customers	Total[e]	Exchange-traded currency derivatives[f]
	Spot			Outright forwards		Foreign exchange swaps		Currency swaps[d]		Options			
				OTC Foreign exchange derivatives[c]									

D.2.2 TRANSACÇÕES NO MERCADO DE CÂMBIOS [a]
Euro contra outras moedas - Valores diários médios [b]

FOREIGN EXCHANGE MARKET TURNOVER [a]
Euro against other currencies - Daily average [b]

Fonte / Source: Banco de Portugal

10^6 dólares

		Spot			Derivados cambiais - OTC[c]									Derivados cambiais - Bolsa[f]
					Outright forwards		Foreign exchange swaps		Currency swaps[d]		Opções		Total[e]	
		Empresas Financeiras	Clientes não financeiros	Total	Empresas financeiras	Clientes não financeiros	Empresas financeiras	Clientes não financeiros	Empresas financeiras	Clientes não financeiros	Empresas financeiras	Clientes não financeiros		
		1	2	3=1+2	4	5	6	7	8	9	10	11	12	13
99	Abr	762	164	926	64	147	520	10	0	0	2	1	744	0
	Out	768	184	952	108	132	704	13	0	0	2	1	960	0
00	Abr	561	278	839	91	90	663	22	0	0	31	27	924	0
	Out	519	219	738	56	73	378	18	11	0	61	27	624	0
01	Abr	514	245	759	52	37	518	94	0	0	5	2	708	2
02	Abr	549	301	850	28	22	263	124	6	0	35	33	511	2
03	Abr	696	193	889	31	29	457	15	2	0	13	8	556	1
04	Abr	809	124	933	37	30	711	26	15	0	6	6	831	2
05	Abr	896	204	1100	39	72	605	11	5	0	77	6	815	4

	1	2	3=1+2	4	5	6	7	8	9	10	11	12	13
	Financial institutions	Non-financial customers	Total	Financial institutions	Non-financial customers	Financial institutions	Non-financial customers	Financial institutions	Non-financial customers	Financial institutions	Non-financial customers	Total[e]	Exchange-traded currency derivatives[f]
	Spot			Outright forwards		Foreign exchange swaps		Currency swaps[d]		Options			
				OTC Foreign exchange derivatives[c]									

D.2.3 TRANSACÇÕES NO MERCADO DE CÂMBIOS [a]
Euro contra o dólar dos EUA - Valores diários médios [b]

FOREIGN EXCHANGE MARKET TURNOVER [a]
Euro against US dollar - Daily average [b]

Fonte / Source: Banco de Portugal

10^6 dólares

		Spot			Derivados cambiais - OTC[c]									Derivados cambiais - Bolsa[f]
					Outright forwards		Foreign exchange swaps		Currency swaps[d]		Opções			
		Empresas financeiras	Clientes não financeiros	Total	Empresas financeiras	Clientes não financeiros	Empresas financeiras	Clientes não financeiros	Empresas financeiras	Clientes não financeiros	Empresas financeiras	Clientes não financeiros	Total[e]	
		1	2	3=1+2	4	5	6	7	8	9	10	11	12	13
99	Abr	628	76	704	43	70	497	0	0	0	1	1	612	0
	Out	543	109	652	74	91	692	4	0	0	3	1	865	0
00	Abr	352	181	533	61	55	648	1	0	0	30	27	822	0
	Out	361	153	514	49	67	374	11	11	0	62	27	601	0
01	Abr	273	141	414	30	29	491	56	0	0	0	2	608	2
02	Abr	336	213	548	24	18	216	116	0	0	34	33	441	2
03	Abr	488	96	584	26	23	391	15	0	0	1	1	457	1
04	Abr	664	63	727	30	25	390	13	15	0	6	6	485	1
05	Abr	721	124	845	28	59	389	11	0	0	21	6	513	3

	1	2	3=1+2	4	5	6	7	8	9	10	11	12	13
	Financial institutions	Non-financial customers	Total	Financial institutions	Non-financial customers	Financial institutions	Non-financial customers	Financial institutions	Non-financial customers	Financial institutions	Non-financial customers	Total[e]	Exchange-traded currency derivatives[f]
	Spot			Outright forwards		Foreign exchange swaps		Currency swaps[d]		Options			
				OTC Foreign exchange derivatives[c]									

D.2.4 TRANSACÇÕES NO MERCADO DE CÂMBIOS [a]
Euro contra a libra esterlina - Valores diários médios [b]

FOREIGN EXCHANGE MARKET TURNOVER [a]
Euro against pound sterling - Daily average [b]

Fonte / Source: Banco de Portugal

10^6 dólares

		Spot			Derivados cambiais - OTC[c]									Derivados cambiais - Bolsa[f]
					Outright forwards		Foreign exchange swaps		Currency swaps[d]		Opções			
		Empresas financeiras	Clientes não financeiros	Total	Empresas financeiras	Clientes não financeiros	Empresas financeiras	Clientes não financeiros	Empresas financeiras	Clientes não financeiros	Empresas financeiras	Clientes não financeiros	Total[e]	
		1	2	3=1+2	4	5	6	7	8	9	10	11	12	13
99	Abr	83	54	137	18	67	14	7	0	0	0	0	106	0
	Out	72	36	108	21	17	8	7	0	0	0	0	53	0
00	Abr	79	40	119	17	16	9	17	0	0	1	0	60	0
	Out	56	24	80	1	2	4	5	0	0	0	0	12	0
01	Abr	60	51	111	2	3	16	34	0	0	0	0	55	0
02	Abr	40	25	65	2	3	44	4	4	0	0	0	57	0
03	Abr	62	18	80	3	3	43	0	0	0	3	3	55	0
04	Abr	54	11	65	2	3	194	4	0	0	0	0	203	0
05	Abr	54	27	80	8	9	135	0	0	0	2	0	154	1

	1	2	3=1+2	4	5	6	7	8	9	10	11	12	13
	Financial institutions	Non-financial customers	Total	Financial institutions	Non-financial customers	Financial institutions	Non-financial customers	Financial institutions	Non-financial customers	Financial enterprises	Non-financial customers	Total[e]	Exchange-traded currency derivatives[f]
	Spot			Outright forwards		Foreign exchange swaps		Currency swaps[d]		Options			
				OTC Foreign exchange derivatives[c]									

D.2.5 POSIÇÕES EM ABERTO DE DERIVADOS CAMBIAIS [a]
Global - Fim de período

AMOUNTS OUTSTANDING OF FOREIGN EXCHANGE DERIVATIVES [a]
Global - End-of-period

Fonte / Source: Banco de Portugal

10^6 dólares

	Derivados cambiais - OTC[b]									Derivados cambiais - Bolsa[e]
	Outright forwards		Foreign exchange swaps		Currency swaps[c]		Opções		Total[d]	
	Empresas financeiras	Clientes não financeiros	Empresas financeiras	Clientes não financeiros	Empresas financeiras	Clientes não financeiros	Empresas financeiras	Clientes não financeiros		
95 Mar	.	.	.	.	2331	1264	1463	1888	26955	0
Set	2499	3029	11161	298	2415	1439	1163	861	22865	0
96 Mar	5566	2864	10972	254	2374	1133	893	1182	25238	0
Set	2714	3029	13345	357	3021	2226	1649	636	26977	0
97 Mar	2382	2913	10730	620	2647	783	1598	237	21910	0
Set	3195	2557	11699	805	4138	1267	616	465	24742	0
98 Mar	2797	3794	10703	1264	3045	2004	1073	656	25336	0
Set	4522	5867	12021	1201	3060	1255	1013	241	29180	0
99 Mar	2007	5738	5510	1648	2046	966	1146	488	19549	1
Set	2241	4347	5489	1996	2918	2155	803	80	20029	0
00 Mar	1893	4769	5555	1140	4012	1672	1149	764	20954	0
Set	1914	3436	6717	799	4416	1371	785	271	19709	6
01 Mar	1399	3406	7408	1416	4109	1387	331	105	19561	19
02 Mar	3242	2224	8237	2258	4926	1210	452	161	22710	7
03 Mar	2969	2102	14067	170	2910	1362	622	485	24687	52
04 Mar	4436	2918	21415	134	6396	1870	1284	620	39073	13
05 Mar	5692	3677	17325	835	3176	1565	2239	552	35088	509

	1	2	3	4	5	6	7	8	9	10
	Financial institutions	Non-financial customers	Financial institutions	Non-financial customers	Financial institutions	Non-financial customers	Financial institutions	Non-financial customers	Total[d]	Exchange-traded currency derivatives[e]
	Outright forwards		Foreign exchange swaps		Currency swaps[c]		Options			
	OTC Foreign exchange derivatives[b]									

D.2.6 POSIÇÕES EM ABERTO DE DERIVADOS CAMBIAIS [a]
Euro contra outras moedas - Fim de período

AMOUNTS OUTSTANDING OF FOREIGN EXCHANGE DERIVATIVES [a]
Euro against other currencies - End-of-period

Fonte / Source: Banco de Portugal

10^6 dólares

	Derivados cambiais - OTC[b]									Derivados cambiais - Bolsa[e]
	Outright forwards		Foreign exchange swaps		Currency swaps[c]		Opções		Total[d]	
	Empresas financeiras	Clientes não financeiros	Empresas financeiras	Clientes não financeiros	Empresas financeiras	Clientes não financeiros	Empresas financeiras	Clientes não financeiros		
	1	2	3	4	5	6	7	8	9	10
99 Mar	1982	5464	4843	1575	1994	965	959	484	18266	1
Set	2169	4181	4696	1944	2873	2155	681	80	18779	0
00 Mar	1797	4596	4842	1047	3847	1672	1114	764	19679	0
Set	1842	3355	5921	777	4260	1371	758	243	18527	6
01 Mar	1362	3355	6243	1368	4079	1382	318	84	18191	19
02 Mar	1726	2187	7199	2253	4242	1210	307	81	19205	7
03 Mar	2229	2092	12550	146	2153	1362	612	485	21629	2
04 Mar	3863	2905	19763	117	6364	1870	866	621	36369	12
05 Mar	4852	3651	15866	821	3122	1565	1587	545	32036	42

	1	2	3	4	5	6	7	8	9	10
	Financial institutions	Non-financial customers	Financial institutions	Non-financial customers	Financial institutions	Non-financial customers	Financial institutions	Non-financial customers	Total[d]	Exchange-traded currency derivatives[e]
	Outright forwards		Foreign exchange swaps		Currency swaps[c]		Options			
	OTC Foreign exchange derivatives[b]									

D.2.7 POSIÇÕES EM ABERTO DE DERIVADOS CAMBIAIS [a]
Euro contra o dólar dos EUA - Fim de período

AMOUNTS OUTSTANDING OF FOREIGN EXCHANGE DERIVATIVES [a]
Euro against US dollar - End-of-period

Fonte / Source: Banco de Portugal

10^6 dólares

		Derivados cambiais - OTC[b]									Derivados cambiais - Bolsa[e]
		Outright forwards		Foreign exchange swaps		Currency swaps[c]		Opções		Total[d]	
		Empresas financeiras	Clientes não financeiros	Empresas financeiras	Clientes não financeiros	Empresas financeiras	Clientes não financeiros	Empresas financeiras	Clientes não financeiros		
		1	2	3	4	5	6	7	8	9	10
99	Mar	1477	2292	4293	1014	1658	891	422	272	12319	1
	Set	1744	2464	3758	910	2681	1071	343	53	13024	0
00	Mar	1217	2651	4201	575	3751	735	844	709	14683	0
	Set	1090	1673	4856	546	3727	507	706	217	13322	5
01	Mar	834	1735	4432	962	3583	553	164	72	12335	18
02	Mar	1366	1188	5050	1856	3345	94	216	46	13161	6
03	Mar	1794	1039	8154	46	1511	4	459	446	13454	0
04	Mar	3447	1799	11750	24	4894	566	696	531	23707	11
05	Mar	4224	2763	10566	723	1447	407	977	539	21660	36

	1	2	3	4	5	6	7	8	9	10
	Financial institutions	Non-financial customers	Financial institutions	Non-financial customers	Financial institutions	Non-financial customers	Financial institutions	Non-financial customers	Total[d]	Exchange-traded currency derivatives[e]
	Outright forwards		Foreign exchange swaps		Currency swaps[c]		Options			
	OTC Foreign exchange derivatives[b]									

D.2.8 POSIÇÕES EM ABERTO DE DERIVADOS CAMBIAIS [a]
Euro contra a libra esterlina - Fim de período

AMOUNTS OUTSTANDING OF FOREIGN EXCHANGE DERIVATIVES [a]
Euro against pound sterling - End-of-period

Fonte / Source: Banco de Portugal

10^6 dólares

		Derivados cambiais - OTC[b]									Derivados cambiais - Bolsa[e]
		Outright forwards		Foreign exchange swaps		Currency swaps[c]		Opções		Total[d]	
		Empresas financeiras	Clientes não financeiros	Empresas financeiras	Clientes não financeiros	Empresas financeiras	Clientes não financeiros	Empresas financeiras	Clientes não financeiros		
99	Mar	397	887	468	72	24	19	300	67	2234	0
	Set	321	479	674	548	27	16	212	21	2298	0
00	Mar	357	547	244	338	24	15	188	38	1751	0
	Set	372	481	589	147	455	13	15	20	2092	0
01	Mar	268	244	1497	277	442	12	1	6	2747	1
02	Mar	109	115	1713	129	444	17	12	17	2556	1
03	Mar	215	129	2885	2	77	0	113	0	3422	2
04	Mar	190	201	4475	1	418	11	5	7	5308	1
05	Mar	362	248	3004	0	583	11	7	6	4223	1

	1	2	3	4	5	6	7	8	9	10
	Financial institutions	Non-financial customers	Financial institutions	Non-financial customers	Financial institutions	Non-financial customers	Financial institutions	Non-financial customers	Total[d]	Exchange-traded currency derivatives[e]
	Outright forwards		Foreign exchange swaps		Currency swaps[c]		Options			
	OTC Foreign exchange derivatives[b]									

D.2.9 TRANSACÇÕES DE DERIVADOS SOBRE TAXAS DE JURO DE UMA SÓ MOEDA [a]

Global - Valores diários médios [b]

SINGLE CURRENCY INTEREST RATE DERIVATIVES TURNOVER [a]

Global - Daily average[b]

Fonte / Source: Banco de Portugal

10^6 dólares

		Derivados sobre taxas de juro de uma só moeda - OTC[c]							Derivados sobre taxas de juro - Bolsa				
		Forward rate agreements		Swaps		Opções		Total[d]	Futuros		Opções		Total
		Empresas financeiras	Clientes não financeiros	Empresas financeiras	Clientes não financeiros	Empresas financeiras	Clientes não financeiros		Bolsa nacional[e]	Bolsas estrangeiras	Bolsa nacional[e]	Bolsas estrangeiras	
		1	2	3	4	5	6	7	8	9	10	11	12=8+9+10+11
95	Abr	53	2	6	0	0	0	61	0	2	0	1	3
	Out	117	5	30	1	0	0	153	0	12	0	5	17
96	Abr	259	1	31	0	0	0	291	0	5	0	1	6
	Out	380	4	51	13	0	0	448	314	80	0	1	395
97	Abr	1331	0	170	0	0	0	1501	560	189	0	2	751
	Out	893	8	243	2	3	0	1149	348	311	0	0	659
98	Abr	798	3	157	0	37	3	998	334	885	0	1	1220
	Out	1052	2	187	19	0	0	1260	484	441	0	0	925
99	Abr	344	1	182	4	2	0	533	68	563	0	0	631
	Out	309	37	235	42	3	1	627	0	727	0	0	727
00	Abr	221	4	151	5	0	0	381	0	1157	0	0	1157
	Out	28	4	135	5	0	0	172	0	574	0	0	574
01	Abr	38	0	277	11	2	0	328	0	410	0	23	433
02	Abr	22	0	348	36	5	0	411	0	456	0	2879	3335
03	Abr	40	0	452	109	9	1	611	0	1146	0	144	1290
04	Abr	29	0	719	34	45	89	916	0	580	0	1406	1986
05	Abr	2	1	959	14	111	6	1093	0	1011	0	495	1506

	1	2	3	4	5	6	7	8	9	10	11	12=8+9+10+11
	Financial institutions	Non-financial customers	Financial institutions	Non-financial customers	Financial institutions	Non-financial customers	Total[d]	Portuguese exchange[e]	Foreign exchanges	Portuguese exchange[e]	Foreign exchanges	Total
	Forward rate agreements		Swaps		Options			Futures		Options		
	OTC single currency interest rate derivatives[c]							Exchange-traded interest rate derivatives				

D.2.10 TRANSACÇÕES DE DERIVADOS SOBRE TAXAS DE JURO DE UMA SÓ MOEDA [a]

Euro - Valores diários médios[b]

SINGLE CURRENCY INTEREST RATE DERIVATIVES TURNOVER[a]

Euro - Daily average [b]

Fonte / Source: Banco de Portugal

10^6dólares

		Derivados sobre taxas de juro de uma só moeda - OTC[c]							Derivados sobre taxas de juro - Bolsa				
		Forward rate agreements		Swaps		Opções		Total[d]	Futuros		Opções		Total
		Empresas financeiras	Clientes não financeiros	Empresas financeiras	Clientes não financeiros	Empresas financeiras	Clientes não financeiros		Bolsa nacional[e]	Bolsas estrangeiras	Bolsa nacional[e]	Bolsas estrangeiras	
		1	2	3	4	5	6	7	8	9	10	11	12=8+9+10+11
99	Abr	226	1	115	3	2	0	347	68	358	0	0	426
	Out	303	32	205	26	3	1	570	0	541	0	0	541
00	Abr	203	4	144	5	0	0	356	0	401	0	0	401
	Out	24	4	122	5	0	0	155	0	116	0	0	116
01	Abr	15	0	273	11	2	0	301	0	249	0	23	272
02	Abr	22	0	310	35	0	0	367	0	324	0	247	571
03	Abr	38	0	425	104	9	1	577	0	1067	0	144	1211
04	Abr	29	0	674	35	34	83	855	0	487	0	665	1152
05	Abr	2	2	947	14	24	6	993	0	702	0	165	867

	1	2	3	4	5	6	7	8	9	10	11	12=8+9+10+11
	Financial institutions	Non-financial customers	Financial institutions	Non-financial customers	Financial institutions	Non-financial customers	Total[d]	Portuguese exchange[e]	Foreign exchanges	Portuguese exchange[e]	Foreign exchanges	Total
	Forward rate agreements		Swaps		Options			Futures		Options		
	OTC single currency interest rate derivatives[c]							Exchange-traded interest rate derivatives				

D.2.11 POSIÇÕES EM ABERTO DE DERIVADOS SOBRE TAXAS DE JURO DE UMA SÓ MOEDA [a]

AMOUNTS OUTSTANDING OF SINGLE CURRENCY INTEREST RATE DERIVATIVES [a]

Global - Fim de período

Global - End-of-period

Fonte / Source: Banco de Portugal

10^6 dólares

		Derivados sobre taxas de juro de uma só moeda - OTC[b]							Derivados sobre taxas de juro - Bolsa				
		Forward rate agreements		Swaps		Opções		Total[c]	Futuros		Opções		Total
		Empresas financeiras	Clientes não financeiros	Empresas financeiras	Clientes não financeiros	Empresas financeiras	Clientes não financeiros		Bolsa nacional[d]	Bolsas estrangeiras	Bolsa nacional[d]	Bolsas estrangeiras	
		1	2	3	4	5	6	7	8	9	10	11	12=8+9+10+11
95	Mar	2604	103	4584	261	0	0	7552	0	11	0	0	11
	Set	7427	164	7031	916	0	430	15968	0	7	0	10	17
96	Mar	17562	147	9355	938	203	283	28488	0	4	0	0	4
	Set	23985	61	12722	1560	200	277	38805	706	233	0	23	962
97	Mar	63102	271	18503	969	566	442	83853	3259	1388	0	7	4654
	Set	80634	595	32534	1275	957	707	117103	1673	2042	0	0	3715
98	Mar	83634	1077	42889	1884	2611	829	133178	2470	7845	0	0	10315
	Set	59033	9387	55286	2119	3188	1633	130838	7669	9788	0	120	17577
99	Mar	58647	7802	58475	3949	1412	289	130574	844	9254	0	0	10098
	Set	44954	1516	74839	4106	2281	1230	129402	252	5977	0	0	6229
00	Mar	24210	5578	76879	3679	1585	1071	113297	0	4766	0	0	4766
	Set	14499	405	70421	2909	937	850	91268	0	11180	0	0	11180
01	Mar	6433	821	68490	3683	507	860	82283	0	9771	0	12167	21938
02	Mar	697	236	88988	6242	6493	1371	104027	0	12446	0	30735	43181
03	Mar	838	600	113792	10364	3367	2413	131376	0	21576	0	26362	47938
04	Mar	1279	17	156732	13119	20703	8177	200027	0	17372	0	15301	32673
05	Mar	1446	14	201891	17639	22382	6896	250296	0	20271	0	16846	37117

	1	2	3	4	5	6	7	8	9	10	11	12=8+9+10+11
	Financial institutions	Non-financial customers	Financial institutions	Non-financial customers	Financial institutions	Non-financial customers	Total[c]	Portuguese exchange[d]	Foreign exchanges	Portuguese exchange[d]	Foreign exchanges	Total
	Forward rate agreements		Swaps		Options			Futures		Options		
	OTC single currency interest rate derivatives[b]							Exchange-traded interest rate derivatives				

D.2.12 POSIÇÕES EM ABERTO DE DERIVADOS SOBRE TAXAS DE JURO DE UMA SÓ MOEDA [a]

AMOUNTS OUTSTANDING OF SINGLE CURRENCY INTEREST RATE DERIVATIVES [a]

Euro - Fim de período

Euro - End-of-period

Fonte / Source: Banco de Portugal

10^6 dólares

		Derivados sobre taxas de uma só moeda - OTC[b]							Derivados sobre taxas de juro - Bolsa				
		Forward rate agreements		Swaps		Opções		Total[c]	Futuros		Opções		Total
		Empresas financeiras	Clientes não financeiros	Empresas financeiras	Clientes não financeiros	Empresas financeiras	Clientes não financeiros		Bolsa nacional[d]	Bolsas estrangeiras	Bolsa nacional[d]	Bolsas estrangeiras	
		1	2	3	4	5	6	7	8	9	10	11	12=8+9+10+11
99	Mar	42489	6188	44764	3260	1024	289	98014	844	5213	0	0	6057
	Set	29092	1515	56895	2494	2131	1163	93746	252	3702	0	0	3954
00	Mar	9469	5577	57572	3109	1518	1004	78524	0	785	0	0	785
	Set	6213	405	53229	2093	870	783	64820	0	8100	0	0	8100
01	Mar	5732	37	52874	3449	441	793	64795	0	6743	0	1510	8253
02	Mar	556	236	73450	5568	4479	1304	85593	0	10160	0	960	11120
03	Mar	838	600	99016	9755	2960	2313	115485	0	20994	0	1612	22606
04	Mar	1199	17	144991	12148	17397	7904	183656	0	15141	0	7318	22459
05	Mar	808	14	190484	16850	19759	6784	234727	0	16526	0	12445	28971

	1	2	3	4	5	6	7	8	9	10	11	12=8+9+10+11
	Financial institutions	Non-financial customers	Financial institutions	Non-financial customers	Financial institutions	Non-financial customers	Total[c]	Portuguese exchange[d]	Foreign exchanges	Portuguese exchange[d]	Foreign exchanges	Total
	Forward rate agreements		Swaps		Options			Futures		Options		
	OTC single currency interest rate derivatives[b]							Exchange-traded interest rate derivatives				

E. Estatísticas das Finanças Públicas

E. Public Finance Statistics

E.1 Financiamentos das Administrações Públicas

E.1 General Government financing

E.1.1 FINANCIAMENTO DAS ADMINISTRAÇÕES PÚBLICAS(*) (1) (continua)
Fluxos acumulados desde o início do ano

GENERAL GOVERNMENT FINANCING(*)(1) (to be continued)
Cumulative flows since the beginning of the year

Fonte / Source: Banco de Portugal

10^6 euros

		Crédito líquido de residentes(2)							
		Instituições financeiras monetárias (IFM)		Outros sectores					Total
				Empréstimos e depósitos(3) (4)		Títulos de curto prazo	Títulos de médio e longo prazos	Total	
		Total	dos quais: Títulos	Total	dos quais: Certificados de Aforro				
		1	2	3	4	5	6	7=3+5+6	8=1+7
02		-3 068	-1 913	219	215	135	3 270	3 624	557
03		1 032	-644	-140	-182	-368	-918	-1 426	-394
04		765	-43	-403	-412	301	-2 319	-2 421	-1 656
05	Mar	1 088	710	-125	-45	-377	-127	-630	458
	Abr	-121	-42	-141	-74	-389	-154	-685	-806
	Mai	-42	178	-189	-105	-432	-422	-1 043	-1 085
	Jun	-438	26	-223	-136	-142	-211	-576	-1 014
	Jul	26	411	-221	-138	-289	83	-428	-402
	Ago	-1 791	258	-231	-133	-257	12	-476	-2 267
	Set	-452	439	-220	-121	-565	36	-749	-1 201
	Out	966	677	-238	-148	-389	347	-280	685
	Nov	1 267	492	-229	-151	-547	875	100	1 367
	Dez	-137	266	-24	-130	-572	809	213	76
06	Jan	344	201	238	76	-42	-281	-84	260
	Fev	-427	109	573	108	-6	72	639	212
	Mar	71	487	488	138	202	-111	579	650
	Abr	-1 948	397	548	147	117	428	1 092	-856
	Mai	-809	340	720	147	83	456	1 259	450
	Jun	-1 719	380	904	179	-88	1 061	1 877	158
	Jul	417	272	988	255	4	1 220	2 212	2 629
	Ago	-1 108	585	1 190	364	-18	1 009	2 181	1 073

	1	2	3	4	5	6	7=3+5+6	8=1+7
	Total	Securities of which:	Total	Saving certificates of which:	Short-term securities	Medium- and long-term securities	Total	Total
	Monetary financial institutions (MFI)		Loans and deposits(3)(4)		Other sectors			
	Residents net credit(2)							

E.1.1 FINANCIAMENTO DAS ADMINISTRAÇÕES PÚBLICAS(*)(1) (continuação)
Fluxos acumulados desde o início do ano

GENERAL GOVERNMENT FINANCING(*)(1) (continued)
Cumulative flows since the beginning of the year

Fonte / Source: Banco de Portugal

10^6 euros

		Crédito líquido de não residentes(2)						Total
		Empréstimos e depósitos		Títulos			Total	
		Total	dos quais: Responsabilidades líquidas do Tesouro face ao exterior	Títulos de curto prazo	Títulos de médio e longo prazos	Total		
		9	10	11	12	13=11+12	14=9+13	15=8+14
02		187	-44	-2 017	5 581	3 564	3 751	4 308
03		-30	281	2 679	2 053	4 732	4 703	4 308
04		548	-244	4 926	923	5 849	6 397	4 741
05	Mar	322	-31	461	763	1 224	1 546	2 004
	Abr	-1 127	-39	2 149	2 556	4 705	3 578	2 772
	Mai	-737	8	1 207	3 087	4 294	3 557	2 472
	Jun	-785	-39	2 179	2 897	5 076	4 291	3 277
	Jul	-780	-34	981	5 108	6 089	5 309	4 907
	Ago	-617	110	2 297	6 101	8 398	7 780	5 513
	Set	-683	41	1 778	7 161	8 939	8 256	7 055
	Out	550	-14	2 441	3 475	5 916	6 467	7 152
	Nov	-183	137	1 874	6 056	7 930	7 747	9 114
	Dez	-686	-15	2 924	6 978	9 902	9 216	9 291
06	Jan	5	5	-1 271	652	-619	-614	-354
	Fev	-17	-35	-496	67	-429	-447	-235
	Mar	-6	-13	-2 010	2 185	175	169	818
	Abr	152	72	-1 417	3 023	1 606	1 758	902
	Mai	127	98	-2 922	3 860	938	1 065	1 515
	Jun	88	61	-1 995	4 469	2 474	2 562	2 720
	Jul	597	-23	-2 858	3 737	880	1 477	4 106
	Ago	257	94	-2 074	4 316	2 241	2 498	3 571

	9	10	11	12	13=11+12	14=9+13	15=8+14
	Total	Treasury net foreign liabilities of which:	Short-term securities	Medium- and long-term securities	Total	Total	Total
	Loans and deposits		Securities				
	Non-residents net credit(2)						

(*) Este quadro é obtido por soma simples dos Quadros E.1.2, E.1.3 e E.1.4, pelo que apresenta valores consolidados ao nível das Administrações Públicas./ This table is obtained as the sum of Tables E.1.2, E.1.3 e E.1.4. It presents consolidated data for the General Government sector.
(1) Inclui as aplicações em títulos, com excepção das transacções efectuadas pelo Estado e pela Administração Regional e Local em acções e outras participações emitidas por residentes. / Includes acquisitions of securities, excluding transactions performed by the State and the Regional and Local Government in shares and other equity issued by residents.
(2) Crédito líquido de depósitos e de aplicações em títulos (vide nota 1). / Credit minus deposits and acquisitions of securities (see note 1).
(3) Incluem-se, a partir de 2001, depósitos no Tesouro de entidades pertencentes ao Sector Público que não são classificadas como entidades das Administrações Públicas em termos estatísticos./ From the beginning of 2001, it includes deposits in the Treasury of entities that, in spite of belonging to the Public Sector, are not classified in the General Government for statistical purposes.
(4) Incluem-se os empréstimos concedidos pelas Instituições Financeiras Não-Monetárias./ Includes loans granted by Non-Monetary Financial Institutions.

E.1.2 FINANCIAMENTO DA ADMINISTRAÇÃO CENTRAL(*)(1)
Fluxos acumulados desde o início do ano

CENTRAL GOVERNMENT FINANCING(*)(1)
Cumulative flows since the beginning of the year

Fonte / Source: Banco de Portugal

10^6 euros

		Crédito liquido de residentes(2)(3)										Crédito líquido de não residentes(2)			Total
		Instituições financeiras monetárias (IFM)		Administrações Públicas, excepto Administração Central				Outros sectores			Total				
		Total	do qual: Títulos(4)	Empréstimos e depósitos	Títulos de curto prazo	Títulos de médio e longo prazos	Total	Empréstimos e depósitos (5)(6)	Títulos	Total		Empréstimos e depósitos	Títulos	Total	
		1	2	3	4	5	6	7	8	9	10	11	12	13	14
02		-3 184	-1 915	-35	110	348	423	234	3 412	3 646	886	119	3 954	4 073	4 959
03		816	-646	-2	229	823	1 050	-150	-1 231	-1 381	486	-63	4 886	4 823	5 308
04		743	-82	65	770	1 493	2 328	-398	-1 977	-2 376	696	518	5 936	6 453	7 149
05	Mar	1 523	709	-78	-1 024	940	-163	-120	-503	-624	737	326	1 393	1 719	2 457
	Abr	115	-43	-60	-973	853	-179	-136	-542	-679	-743	-782	4 504	3 722	2 980
	Mai	466	177	-78	-936	1 197	184	-184	-853	-1 038	-387	-733	4 439	3 706	3 319
	Jun	-213	25	-74	-673	1 166	419	-218	-355	-572	-367	-777	5 234	4 457	4 090
	Jul	-256	410	-82	-911	1 542	549	-215	-209	-424	-131	-770	6 257	5 487	5 355
	Ago	-1 844	258	-72	-937	1 649	639	-222	-248	-470	-1 674	-601	8 564	7 963	6 289
	Set	-259	441	-76	-894	1 595	626	-207	-534	-741	-374	-665	9 032	8 367	7 992
	Out	1 183	679	-72	-935	1 683	676	-228	-48	-275	1 584	569	6 016	6 585	8 168
	Nov	1 342	494	-56	-622	1 416	737	-220	324	104	2 183	-165	8 019	7 854	10 037
	Dez	-278	270	-73	-511	1 472	889	-162	232	69	680	-655	9 979	9 324	10 004
06	Jan	393	201	22	-164	176	35	238	-323	-85	343	8	-649	-641	-298
	Fev	-369	109	4	-144	157	17	572	66	638	287	-13	-488	-501	-214
	Mar	0	487	1	-520	366	-154	488	91	579	425	-1	134	133	558
	Abr	-1 550	397	14	-139	17	-108	546	544	1 090	-569	157	1 569	1 725	1 157
	Mai	-108	340	1	-85	-1	-85	719	539	1 258	1 065	131	1 032	1 163	2 228
	Jun	-1 002	380	-6	-153	-28	-186	901	971	1 873	684	99	2 563	2 662	3 347
	Jul	707	402	18	-114	-10	-106	987	1 219	2 205	2 806	614	945	1 559	4 366
	Ago	-544	715	23	-409	330	-55	1 190	986	2 176	1 577	148	2 362	2 510	4 086

	1	2	3	4	5	6	7	8	9	10	11	12	13	14
	Total	Securities (4) of which:	Loans and deposits	Short-term securities	Medium-and long-term securities	Total	Loans and deposits (5)(6)	Securities	Total	Total	Loans and deposits	Securities	Total	Total
	Monetary financial institutions(MFI)		General Government, except Central Government				Other sectors							
	Resident net credit(2)(3)										Non-residents net credit(2)			

(*) Este quadro é obtido por soma simples dos Quadros E.1.2.1 e E.1.2.2, pelo que apresenta valores consolidados ao nível da Administração Central./ This table is obtained as the sum of Tables E.1.2.1 e E.1.2.2. It presents consolidated data for the Central Government.
(1) Inclui as aplicações em títulos, excepto as transacções em acções e outras participações emitidas por residentes. / Includes acquisitions of securities, excluding transactions in shares and other equity issued by residents.
(2) Crédito líquido de depósitos e de aplicações em títulos (vide nota 1). / Credit minus deposits and acquisitions of securities (see note 1).
(3) Incluem-se, a partir de 2001, depósitos no Tesouro de entidades pertencentes ao Sector Público que não são classificadas como entidades da Administração Central em termos estatísticos./ From the beginning of 2001, it includes deposits in the Treasury of entities that, in spite of belonging to the Public Sector, are not classified in the Central Government for statistical purposes.
(4) Consideram-se as assunções pelo Estado de passivos de outros subsectores das Administrações Públicas (aumento do financiamento do Estado com correspondência em redução do financiamento desses subsectores). / Includes State assumptions of debt from other Government subsectors (an increase in the State financing versus a decrease in the other subsectors financing).
(5) Incluem-se depósitos no Tesouro de entidades pertencentes ao Sector Público que não são classificadas como entidades das Administrações Públicas em termos estatísticos./ It includes deposits in the Treasury of entities that, in spite of belonging to the Public Sector, are not classified in the General Government for statistical purposes.
(6) Incluem-se os empréstimos concedidos pelas Instituições Financeiras Não-Monetárias./ Includes loans granted by Non-Monetary Financial Institutions.

E.1.2.1 FINANCIAMENTO DO ESTADO(1) (continua)
Fluxos acumulados desde o início do ano

STATE FINANCING(1) (to be continued)
Cumulative flows since the beginning of the year

Fonte / Source: Banco de Portugal

10^6 euros

		Crédito líquido de residentes(2)(3)											
		Instituições financeiras monetárias (IFM)		Administrações Públicas, excepto Estado				Outros sectores					Total
								Empréstimos e depósitos(5)(6)(7)					
		Total	do qual: Títulos(4)	Empréstimos e depósitos(7)	Títulos de curto prazo	Títulos de médio e longo prazos(4)	Total	Total	dos quais: Certificados de aforro	Títulos de curtos prazo	Títulos de médio e longo prazos(4)	Total	
		1	2	3	4	5	6=3+4+5	7	8	9	10	11=7+9+10	12=1+6+11
02		-3 085	-1 915	720	725	348	1 794	258	215	135	3 278	3 671	2 380
03		-541	-646	965	499	823	2 287	-137	-182	-368	-863	-1 368	378
04		302	-82	2 230	1 154	1 493	4 877	-449	-412	301	-2 278	-2 426	2 753
05	Mar	2 285	709	-1 974	-925	940	-1 959	-65	-45	-377	-126	-569	-243
	Abr	981	-43	-2 173	-1 010	853	-2 330	-82	-74	-389	-153	-624	-1 973
	Mai	1 232	177	-2 344	-879	1 197	-2 025	-129	-105	-432	-421	-982	-1 776
	Jun	744	25	-1 983	-815	1 166	-1 631	-163	-136	-142	-212	-517	-1 405
	Jul	415	410	-2 101	-839	1 542	-1 398	-160	-138	-289	80	-369	-1 352
	Ago	-1 221	258	-1 212	-764	1 649	-327	-167	-133	-257	10	-415	-1 963
	Set	302	441	-1 861	-786	1 595	-1 051	-152	-121	-565	31	-686	-1 436
	Out	2 031	679	-1 789	-847	1 683	-953	-172	-148	-389	341	-220	858
	Nov	2 002	494	-2 047	-571	1 416	-1 202	-165	-151	-547	870	159	959
	Dez	-279	270	-1 125	-525	1 472	-178	-107	-130	-572	804	124	-333
06	Jan	1 122	201	477	-56	176	597	238	76	-42	-282	-85	1 633
	Fev	225	109	454	110	157	722	572	108	-6	71	638	1 584
	Mar	850	487	645	-266	366	745	488	138	202	-111	579	2 174
	Abr	-826	397	814	247	17	1 078	546	147	117	427	1 090	1 342
	Mai	756	340	471	394	-1	863	719	147	83	456	1 258	2 877
	Jun	-239	380	461	122	-28	555	901	179	-88	1 059	1 873	2 189
	Jul	1 424	402	439	512	-10	941	987	255	4	1 215	2 205	4 571
	Ago	201	715	420	120	330	870	1 190	364	-18	1 004	2 176	3 247

	1	2	3	4	5	6=3+4+5	7	8	9	10	11=7+9+10	12=1+6+11
	Total	Securities(4) of which:	Loans and deposits(7)	Short-term securities	Medium- and long-term securities(4)	Total	Total	Savings certificates of which:	Short-term securities	Medium- and long-term securities (4)	Total	Total
							Loans and deposits(5)(6)(7)					
	Monetary financial institutions(MFI)		General Government, except State				Other sectors					
	Residents net credit(2)(3)											

E.1.2.1 FINANCIAMENTO DO ESTADO[1] (continuação)
Fluxos acumulados desde o início do ano

STATE FINANCING[1] (continued)
Cumulative flows since the beginning of the year

Fonte / Source: Banco de Portugal

10^6 euros

	Crédito líquido de não residentes[2]						Total
	Empréstimos e depósitos[7]		Títulos			Total	
	Total	dos quais: Responsabilidades líquidas do Tesouro face ao exterior	Títulos de curto prazo	Títulos de médio e longo prazos	Total		
	13	14	15	16	17=15+16	18=13+17	19=12+18
02	117	-44	-1 927	5 945	4 017	4 135	6 515
03	-61	281	2 699	2 188	4 887	4 826	5 203
04	558	-244	4 909	1 086	5 995	6 553	9 306
05 Mar	327	-31	462	908	1 370	1 697	1 454
Abr	-780	-39	2 150	2 373	4 523	3 743	1 770
Mai	-731	8	1 209	3 287	4 496	3 765	1 989
Jun	-775	-39	2 180	3 071	5 251	4 477	3 072
Jul	-766	-34	982	5 301	6 283	5 517	4 165
Ago	-617	110	2 299	6 290	8 588	7 972	6 009
Set	-680	41	1 780	7 313	9 093	8 413	6 977
Out	555	-14	2 443	3 662	6 105	6 660	7 518
Nov	-178	137	1 877	6 249	8 126	7 948	8 907
Dez	-658	-15	2 927	7 094	10 021	9 363	9 031
06 Jan	9	5	-1 271	630	-641	-632	1 001
Fev	-14	-35	-495	57	-438	-451	1 133
Mar	0	-13	-2 009	2 178	168	168	2 343
Abr	158	72	-1 416	2 971	1 555	1 713	3 055
Mai	132	98	-2 921	3 940	1 019	1 151	4 028
Jun	101	61	-1 993	4 543	2 550	2 651	4 841
Jul	617	-23	-2 856	3 788	932	1 549	6 120
Ago	143	94	-2 073	4 423	2 351	2 494	5 742

	13	14	15	16	17=15+16	18=13+17	19=12+18
	Total	Treasury net foreign liabilities[1] of which:	Short-term securities	Medium- and long-term securities	Total	Total	Total
	Loans and deposits[7]		Securities				
	Non-residents net credit[2]						

(1) Inclui as aplicações em títulos, excepto as transacções em acções e outras participações emitidas por residentes./ Includes acquisitions of securities, excluding transactions in shares and other equity issued by residents.
(2) Crédito líquido de depósitos e de aplicações em títulos (vide nota 1). / Credit minus deposits and acquisitions of securities (see note 1).
(3) Incluem-se, a partir de 2001, depósitos no Tesouro de entidades pertencentes ao Sector Público, ao abrigo do regime de Tesouraria do Estado./ From the beginning of 2001, it includes deposits of Public sector entities in the Treasury.
(4) Consideram-se as assunções pelo Estado de passivos de outros subsectores das Administrações Públicas (aumento do financiamento do Estado com correspondência em redução do financiamento desses subsectores). / Includes State assumptions of debt from other Government subsectors (an increase in the State financing versus a decrease in the other subsectors financing).
(5) Incluem-se depósitos no Tesouro de entidades pertencentes ao Sector Público que não são classificadas como entidades das Administrações Públicas em termos estatísticos./ It includes deposits in the Treasury of entities that, in spite of belonging to the Public Sector, are not classified in the General Government for statistical purposes.
(6) Incluem-se os empréstimos concedidos pelas Instituições Financeiras Não-Monetárias./ Includes loans granted by Non-Monetary Financial Institutions.
(7)Recorrendo a informação adicional, foi alterada a repartição das operações de empréstimos e depósitos entre os subsectores da Administração Central - Estado e Serviços e Fundos Autónomos - a partir de Janeiro de 2005, sem consequência no nível de financiamento da Administração Central. / Based on additional information, the split of loans and deposits between the Central Government sub-sectors - State and Autonomous Services and Funds - was changed from January 2005 onwards, with no impact on the financing level of the Central Government.

E.1.2.2 FINANCIAMENTO DOS SERVIÇOS E FUNDOS AUTÓNOMOS[1]
Fluxos acumulados desde o início do ano

AUTONOMOUS SERVICES AND FUNDS FINANCING[1]
Cumulative flows since the beginning of the year

Fonte / Source: Banco de Portugal

10^6 euros

	Crédito líquido de residentes[2]										Crédito líquido de não residentes[2]			Total
	Instituições financeiras monetárias(IFM)		Administrações Públicas, excepto Serviços e fundos autónomos				Outros sectores			Total	Empréstimos e depósitos	Títulos	Total	
	Total	do qual: Títulos	Empréstimos e depósitos[3][5]	Títulos de curto prazo	Títulos de médio e longo prazos	Total	Empréstimos[4]	Títulos	Total					
	1	2	3	4	5	6=3+4+5	7	8	9=7+8	10=1+6+9	11	12	13=11+12	14=10+13
02	-99	0	-755	-615	0	-1 371	-24	0	-24	-1 494	2	-63	-62	-1 556
03	1 358	0	-967	-269	0	-1 236	-14	0	-14	108	-2	-1	-3	105
04	441	0	-2 165	-383	0	-2 549	51	0	51	-2 057	-41	-59	-100	-2 157
05 Mar	-761	0	1 896	-100	0	1 796	-55	0	-55	980	-1	24	23	1 002
Abr	-866	0	2 113	37	0	2 151	-55	0	-55	1 230	-2	-19	-21	1 210
Mai	-766	0	2 266	-57	0	2 209	-55	0	-55	1 388	-2	-57	-59	1 329
Jun	-957	0	1 908	142	0	2 050	-55	0	-55	1 038	-3	-17	-20	1 019
Jul	-671	0	2 019	-73	0	1 947	-55	0	-55	1 220	-4	-27	-30	1 190
Ago	-623	0	1 140	-173	0	967	-55	0	-55	289	15	-24	-9	280
Set	-560	0	1 785	-108	0	1 677	-55	0	-55	1 062	15	-61	-46	1 015
Out	-849	0	1 718	-88	0	1 630	-55	0	-55	726	14	-89	-76	650
Nov	-661	0	1 991	-51	0	1 940	-55	0	-55	1 224	13	-107	-93	1 130
Dez	1	0	1 052	15	0	1 067	-55	0	-55	1 013	3	-42	-39	973
06 Jan	-728	0	-455	-107	0	-562	0	0	0	-1 290	-1	-8	-9	-1 299
Fev	-594	0	-450	-254	0	-704	0	0	0	-1 298	0	-50	-49	-1 347
Mar	-851	0	-644	-255	0	-898	0	0	0	-1 749	0	-35	-35	-1 784
Abr	-725	0	-800	-386	0	-1 186	0	0	0	-1 911	-1	14	13	-1 898
Mai	-864	0	-469	-479	0	-949	0	0	0	-1 813	-1	14	13	-1 800
Jun	-764	0	-467	-275	0	-741	0	0	0	-1 505	-2	13	11	-1 494
Jul	-718	0	-421	-626	0	-1 047	0	0	0	-1 765	-2	13	10	-1 754
Ago	-745	0	-397	-529	0	-926	0	0	0	-1 671	4	11	15	-1 655

	1	2	3	4	5	6=3+4+5	7	8	9=7+8	10=1+6+9	11	12	13=11+12	14=10+13
	Total	Securities of which:	Loans and deposits[3][5]	Short-term securities	Medium-and long-term securities	Total	Loans[4]	Securities	Total	Total	Loans and deposits	Securities	Total	Total
	Monetary financial institutions (MFI)		General Government, except Autonomous services and funds				Other sectors							
	Residents net credit[2]										Non-residents net credit[2]			

(1) Inclui as aplicações em títulos./ Includes acquisitions of securities.
(2) Crédito líquido de depósitos e de aplicações em títulos./ Credit minus deposits and acquisitions of securities.
(3) Incluem-se, a partir de 2001, os depósitos dos Serviços e fundos autónomos junto do Tesouro./ From the beginning of 2001, it includes deposits of the Autonomous services and funds in the Treasury.
(4) Incluem-se os empréstimos concedidos pelas Instituições Financeiras Não-Monetárias./ Includes loans granted by Non-Monetary Financial Institutions.
(5)Recorrendo a informação adicional, foi alterada a repartição das operações de empréstimos e depósitos entre os subsectores da Administração Central - Estado e Serviços e Fundos Autónomos - a partir de Janeiro de 2005, sem consequência no nível de financiamento da Administração Central. / Based on additional information, the split of loans and deposits between the Central Government sub-sectors - State and Autonomous Services and Funds - was changed from January 2005 onwards, with no impact on the financing level of the Central Government.

E.1.3 FINANCIAMENTO DA ADMINISTRAÇÃO REGIONAL E LOCAL(*)(1)
Fluxos acumulados desde o início do ano

REGIONAL AND LOCAL GOVERNMENT FINANCING(*)(1)
Cumulative flows since the beginning of the year

Fonte / Source: Banco de Portugal

10^6 euros

		Crédito líquido de residentes(2)										Crédito líquido de não residentes(2)			Total
		Instituições financeiras monetárias(IFM)		Administrações Públicas, excepto Administração Regional e Local				Outros sectores			Total	Empréstimos e depósitos	Títulos	Total	
		Total	do qual: Títulos(3)	Empréstimos e depósitos(4)	Títulos de curto prazo	Títulos de médio e longo prazos(3)	Total	Empréstimos(5)	Títulos(3)	Total					
		1	2	3	4	5	6=3+4+5	7	8	9=7+8	10=1+6+9	11	12	13=11+12	14=10+13
02		463	2	-5	0	0	-5	-15	-7	-22	436	68	13	81	517
03		451	2	15	0	-16	-1	10	-55	-45	404	34	128	161	565
04		9	39	-29	0	0	-29	-4	-41	-45	-65	31	8	38	-27
05	Mar	275	1	29	-67	0	-38	-5	-1	-6	231	-4	-24	-28	203
	Abr	163	0	11	-116	0	-105	-5	-1	-6	52	-4	-22	-26	26
	Mai	16	0	30	-133	0	-103	-5	-1	-6	-92	-4	-8	-12	-104
	Jun	287	0	27	-106	0	-79	-5	1	-4	204	-8	-1	-9	195
	Jul	234	0	33	-99	0	-66	-7	2	-4	164	-10	-26	-36	128
	Ago	265	1	25	-73	0	-48	-9	3	-7	211	-16	-12	-27	183
	Set	259	-2	27	-53	0	-26	-12	5	-8	226	-18	-15	-32	193
	Out	187	-2	24	-75	0	-51	-11	5	-5	130	-19	-14	-32	98
	Nov	257	-2	8	-53	0	-45	-9	5	-4	208	-19	1	-18	191
	Dez	372	-4	24	0	0	24	138	5	143	540	-31	-17	-48	492
06	Jan	51	0	-22	-46	0	-68	0	1	1	-16	-3	5	2	-14
	Fev	103	0	-4	-54	0	-58	0	1	1	46	-4	7	3	49
	Mar	234	0	-1	-40	0	-41	0	0	-1	192	-5	-3	-8	184
	Abr	137	0	-14	-93	0	-107	2	0	2	32	-5	-9	-14	17
	Mai	32	0	-1	-95	0	-95	1	0	0	-63	-4	-33	-37	-100
	Jun	165	-1	9	-69	0	-61	2	2	5	109	-11	-2	-13	96
	Jul	-38	-130	-16	-86	0	-102	2	5	6	-133	-17	138	121	-12
	Ago	-50	-130	-20	-81	0	-102	0	5	5	-147	109	12	120	-27

	1	2	3	4	5	6=3+4+5	7	8	9=7+8	10=1+6+9	11	12	13=11+12	14=10+13
	Total	Securities(3) of which:	Loans and deposits(4)	Short-term securities	Medium-and long-term securities(3)	Total	Loans(5)	Securities(3)	Total	Total	Loans and deposits	Securities	Total	Total
	Monetary financial institutions (MFI)		General Government, except Regional and Local Government				Other sectors							
	Residents net credit(2)										Non-residents net credit(2)			

(*) Este quadro é obtido por soma simples dos Quadros E.1.3.1 e E.1.3.2./ This table is obtained as the sum of Tables E.1.3.1 e E.1.3.2.
(1) Inclui aplicações em títulos excepto as transacções em acções e outras participações emitidas por residentes./ Includes acquisitions of securities, excluding transactions in shares and other equity issued by residents.
(2) Crédito líquido de depósitos e de aplicações em títulos. / Credit minus deposits and acquisitions of securities.
(3) Consideram-se as assunções de passivos deste subsector pelo Estado (redução do financiamento da Administração Regional e Local com correspondência em aumento do financiamento do Estado)./ Includes debt assumptions of this subsector by the State (a decrease in the Regional and Local Government financing versus an increase in the State financing).
(4) Incluem-se, a partir de 2001, os depósitos da Administração Regional junto do Tesouro./ From the beginning of 2001, it includes deposits of the Regional government in the Treasury.
(5) Incluem-se os empréstimos concedidos pelas Instituições Financeiras Não-Monetárias./ Includes loans granted by Non-Monetary Financial Institutions.

E.1.3.1 FINANCIAMENTO DA ADMINISTRAÇÃO REGIONAL(1)
Fluxos acumulados desde o início do ano

REGIONAL GOVERNMENT FINANCING(1)
Cumulative flows since the beginning of the year

Fonte / Source: Banco de Portugal

10^6 euros

		Crédito líquido de residentes(2)										Crédito líquido de não residentes(2)			Total
		Instituições financeiras monetárias(IFM)		Administrações Públicas, excepto Administração Regional				Outros sectores			Total	Empréstimos e depósitos	Títulos	Total	
		Total	do qual: Títulos(3)	Empréstimos e depósitos(4)	Títulos de curto prazo	Títulos de médio e longo prazos(3)	Total	Empréstimos(5)	Títulos(3)	Total					
		1	2	3	4	5	6=3+4+5	7	8	9=7+8	10=1+6+9	11	12	13=11+12	14=10+13
02		72	3	-5	0	0	-5	-1	-3	-4	63	22	0	22	86
03		-39	1	15	0	-16	-1	2	-48	-46	-86	-3	152	150	64
04		11	39	-29	0	0	-29	-3	-38	-40	-59	42	-1	41	-18
05	Mar	46	0	29	-67	0	-38	-1	-1	-1	7	0	1	0	8
	Abr	-28	0	11	-116	0	-105	0	-1	-1	-134	0	1	1	-133
	Mai	44	0	30	-133	0	-103	0	0	-1	-59	0	0	0	-59
	Jun	100	0	27	-106	0	-79	0	2	1	23	1	-2	-1	22
	Jul	90	0	33	-99	0	-66	-1	3	1	26	2	-3	-1	25
	Ago	46	0	25	-73	0	-48	-1	3	2	0	-3	-3	-6	-6
	Set	48	-2	27	-53	0	-26	-1	5	4	26	-3	-3	-6	20
	Out	22	-2	24	-75	0	-51	-1	6	4	-25	-4	-4	-8	-32
	Nov	49	-2	8	-53	0	-45	-1	5	4	8	-4	-3	-7	0
	Dez	10	-2	24	0	0	24	149	5	153	187	-6	-3	-8	179
06	Jan	36	0	-22	-46	0	-68	0	-1	-1	-33	-2	1	-1	-34
	Fev	42	0	-4	-54	0	-58	0	-1	-1	-17	-1	1	0	-17
	Mar	77	0	-1	-40	0	-41	0	-2	-2	34	-2	1	-1	33
	Abr	39	1	-14	-93	0	-107	0	-2	-2	-70	-2	1	-1	-71
	Mai	64	0	-1	-95	0	-95	0	-2	-2	-33	-1	1	0	-34
	Jun	75	0	9	-69	0	-61	2	0	2	17	-4	0	-4	13
	Jul	-54	-130	-16	-86	0	-102	2	1	3	-153	-6	128	122	-30
	Ago	-40	-130	-20	-81	0	-102	2	1	3	-139	121	1	122	-16

	1	2	3	4	5	6=3+4+5	7	8	9=7+8	10=1+6+9	11	12	13=11+12	14=10+13
	Total	Securities(3) of which:	Loans and deposits(4)	Short-term securities	Medium-and long-term securities(3)	Total	Loans(5)	Securities(3)	Total	Total	Loans and deposits	Securities	Total	Total
	Monetary financial institutions (MFI)		General Government, except Regional Government				Other sectors							
	Residents net credit(2)										Non-residents net credit(2)			

(1) Inclui aplicações em títulos excepto as transacções em acções e outras participações emitidas por residentes./ Includes acquisitions of securities, excluding transactions in shares and other equity issued by residents.
(2) Crédito líquido de depósitos e de aplicações em títulos. / Credit minus deposits and acquisitions of securities.
(3) Consideram-se as assunções de passivos deste subsector pelo Estado (redução do financiamento da Administração Regional com correspondência em aumento do financiamento do Estado)./ Includes debt asumptions of this subsector by the State (a decrease in the Regional Government financing versus an increase in the State financing).
(4) Incluem-se, a partir de 2001, os depósitos da Administração Regional junto do Tesouro./ From the beginning of 2001, it includes deposits of the Regional Government in the Treasury.
(5) Incluem-se, os empréstimos concedidos pelas Instituições Financeiras Não-Monetárias./ Includes loans granted by Non-Monetary Financial Institutions.

E.1.3.2 FINANCIAMENTO DA ADMINISTRAÇÃO LOCAL[1]
Fluxos acumulados desde o início do ano

LOCAL GOVERNMENT FINANCING[1]
Cumulative flows since the beginning of the year

Fonte / Source: Banco de Portugal

10^6 euros

		Crédito líquido de residentes[2]										Crédito líquido de não residentes[2]			Total
		Instituições financeiras monetárias(IFM)		Administrações Públicas, excepto Administração Local				Outros sectores			Total	Empréstimos e depósitos	Títulos	Total	
		Total	do qual: Títulos	Empréstimos e depósitos	Títulos de curto prazo	Títulos de médio e longo prazos	Total	Empréstimos[3]	Títulos	Total					
		1	2	3	4	5	6=3+4+5	7	8	9=7+8	10=1+6+9	11	12	13=11+12	14=10+13
02		391	-1	0	0	0	0	-14	-5	-18	372	46	13	59	431
03		490	1	0	0	0	0	7	-7	0	490	36	-25	12	502
04		-2	0	0	0	0	0	-1	-3	-4	-7	-11	9	-3	-9
05	Mar	229	1	0	0	0	0	-5	0	-5	224	-4	-24	-28	196
	Abr	191	0	0	0	0	0	-4	0	-5	186	-4	-23	-27	160
	Mai	-28	0	0	0	0	0	-4	0	-5	-33	-4	-8	-12	-45
	Jun	186	0	0	0	0	0	-5	0	-6	181	-9	1	-8	173
	Jul	144	0	0	0	0	0	-5	0	-6	138	-11	-23	-34	104
	Ago	219	0	0	0	0	0	-8	0	-8	211	-13	-8	-21	189
	Set	211	0	0	0	0	0	-11	0	-11	200	-15	-11	-26	174
	Out	164	0	0	0	0	0	-9	0	-10	155	-15	-10	-25	130
	Nov	208	0	0	0	0	0	-7	0	-8	200	-14	4	-10	190
	Dez	363	-2	0	0	0	0	-10	0	-10	353	-26	-14	-40	313
06	Jan	15	0	0	0	0	0	0	1	2	17	-1	4	3	20
	Fev	61	0	0	0	0	0	0	1	2	63	-3	6	4	66
	Mar	157	0	0	0	0	0	0	2	2	158	-3	-4	-7	151
	Abr	98	0	0	0	0	0	2	2	4	102	-3	-11	-14	88
	Mai	-32	0	0	0	0	0	1	2	2	-30	-3	-34	-37	-66
	Jun	89	-1	0	0	0	0	0	2	2	92	-8	-1	-9	83
	Jul	16	-1	0	0	0	0	-1	4	3	19	-10	9	-1	18
	Ago	-10	-1	0	0	0	0	-2	4	2	-8	-12	10	-2	-10

	1	2	3	4	5	6=3+4+5	7	8	9	10=1+6+9	11	12	13=11+12	14=10+13
	Total	Securities of which:	Loans and deposits	Short-term securities	Medium-and long-term securities	Total	Loans[3]	Securities	Total	Total	Loans and deposits	Securities	Total	Total
	Monetary financial institutions (MFI)		General Government, except Local Government				Other sectors							
	Residents net credit[2]										Non-residents net credit[2]			

(1) Inclui aplicações em títulos excepto as transacções em acções e outras participações emitidas por residentes./ Includes acquisitions of securities, excluding transactions in shares and other equity issued by residents.
(2) Crédito líquido de depósitos e de aplicações em títulos. / Credit minus deposits and acquisitions of securities.
(3) Incluem-se os empréstimos concedidos pelas Instituições Financeiras Não-Monetárias./ Includes loans granted by Non-Monetary Financial Institutions.

E.1.4 FINANCIAMENTO DOS FUNDOS DE SEGURANÇA SOCIAL[1]
Fluxos acumulados desde o início do ano

SOCIAL SECURITY FUNDS FINANCING[1]
Cumulative flows since the beginning of the year

Fonte / Source: Banco de Portugal

10^6 euros

		Crédito líquido de residentes[2]										Crédito líquido de não residentes[2]			Total
		Instituições financeiras monetárias(IFM)		Administrações Públicas, excepto Fundos de Segurança Social				Outros sectores			Total	Empréstimos e depósitos	Títulos	Total	
		Total	do qual: Títulos	Empréstimos e depósitos[3]	Títulos de curto prazo	Títulos de médio e longo prazos	Total	Empréstimos[4]	Títulos	Total					
		1	2	3	4	5	6=3+4+5	7	8	9=7+8	10=1+6+9	11	12	13=11+12	14=10+13
02		-347	0	40	-110	-348	-418	0	0	0	-765	0	-403	-403	-1 168
03		-235	0	-13	-229	-807	-1 049	0	0	0	-1 284	0	-281	-281	-1 566
04		12	0	-36	-770	-1 493	-2 299	0	0	0	-2 287	0	-94	-94	-2 381
05	Mar	-711	0	49	1 091	-940	200	0	0	0	-510	0	-146	-146	-656
	Abr	-399	0	49	1 089	-853	284	0	0	0	-115	-342	223	-119	-234
	Mai	-525	0	48	1 069	-1 197	-81	0	0	0	-606	0	-137	-137	-743
	Jun	-511	0	47	779	-1 166	-340	0	0	0	-852	0	-157	-157	-1 009
	Jul	48	0	49	1 010	-1 542	-483	0	0	0	-435	0	-142	-142	-577
	Ago	-213	0	47	1 010	-1 649	-591	0	0	0	-804	0	-155	-155	-959
	Set	-452	0	49	946	-1 595	-600	0	0	0	-1 052	0	-78	-78	-1 131
	Out	-404	0	48	1 010	-1 683	-625	0	0	0	-1 029	0	-86	-86	-1 114
	Nov	-332	0	48	675	-1 416	-692	0	0	0	-1 024	0	-89	-89	-1 114
	Dez	-231	0	49	511	-1 472	-913	0	0	0	-1 144	0	-60	-60	-1 204
06	Jan	-100	0	0	210	-176	33	0	0	0	-67	0	25	25	-42
	Fev	-161	0	0	198	-157	40	0	0	0	-121	0	51	51	-70
	Mar	-163	0	0	561	-366	195	0	0	0	32	0	44	44	75
	Abr	-535	0	0	232	-17	215	0	0	0	-320	0	47	47	-273
	Mai	-733	0	-1	180	1	181	0	0	0	-552	0	-61	-61	-613
	Jun	-882	0	-3	222	28	247	0	0	0	-635	0	-88	-88	-723
	Jul	-252	0	-2	200	10	208	0	0	0	-44	0	-203	-203	-247
	Ago	-513	0	-2	490	-330	157	0	0	0	-356	0	-132	-132	-489

	1	2	3	4	5	6=3+4+5	7	8	9=7+8	10=1+6+9	11	12	13=11+12	14=10+13
	Total	Securities of which:	Loans and deposits[3]	Short-term securities	Medium-and long-term securities	Total	Loans[4]	Securities	Total	Total	Loans and deposits	Securities	Total	Total
	Monetary financial institutions (MFI)		Public Administration except Social Security funds				Other sectors							
	Residents net credit[2]										Non-residents net credit[2]			

(1) Inclui as aplicações em títulos./ Includes acquisitions of securities.
(2) Crédito líquido de depósitos e de aplicações em títulos. / Credit minus deposits and acquisitions of securities.
(3) Incluem-se, a partir de 2001, os depósitos dos Fundos de Segurança Social junto do Tesouro./ From the beginning of 2001, it includes deposits of the Social Security funds in the Treasury.
(4) Incluem-se, os empréstimos concedidos pelas Instituições Financeiras Não-Monetárias./ Includes loans granted by Non-Monetary Financial Institutions.

E.1.5 DÍVIDA DIRECTA DO ESTADO[1] (continua)

DIRECT STATE DEBT[1] (to be continued)

Posições em fim de período — **End of period positions**

Fonte / Source: Instituto de Gestão do Crédito Público e Banco de Portugal

10^6euros

		Dívida em moeda de paises da área do euro												
		Títulos										dos quais:		
		Curto Prazo	dos quais: Bilhetes do Tesouro	dos quais: CEDIC	dos quais: Papel comercial	Médio e longo prazos	dos quais: Obrigações do Tesouro (Taxa fixa)	dos quais: Obrigações do Tesouro (rendimento variável)	dos quais: Com vencimento no prazo de 1 ano	Total	Certificados de Aforro	Capitalização acumulada	Outros empréstimos	Total
		1	2	3	4	5	6	7	8	9=1+5	10	11	12	13=9+10+12
02		1 432	0	1 432	0	57 925	55 905	2 003	5 560	59 357	15 537	5 366	1 926	76 819
03		5 797	4 234	1 562	0	59 049	58 097	936	6 013	64 846	15 854	5 562	1 585	82 286
04		12 711	10 321	2 390	0	59 660	59 324	319	7 199	72 371	15 903	5 690	2 290	90 564
05	Abr	13 355	11 305	2 050	0	62 828	62 591	220	6 202	76 182	15 989	5 741	1 544	93 715
	Mai	12 725	10 558	2 167	0	63 797	63 562	220	6 095	76 523	15 997	5 752	1 536	94 056
	Jun	13 771	11 845	1 926	0	63 873	63 637	220	5 270	77 643	16 003	5 761	1 536	95 183
	Jul	12 671	10 542	2 129	0	66 873	66 637	220	10 342	79 544	16 045	5 780	1 535	97 124
	Ago	14 081	11 852	2 229	0	67 773	67 537	220	10 342	81 855	16 088	5 792	1 535	99 478
	Set	13 340	11 178	2 162	0	68 824	68 588	220	10 336	82 163	16 136	5 806	1 532	99 832
	Out	14 552	12 387	2 165	0	65 386	65 150	220	5 899	79 938	16 152	5 822	2 907	98 998
	Nov	13 772	11 578	2 195	0	68 386	68 150	220	5 899	82 158	16 186	5 836	2 020	100 365
	Dez	14 678	12 627	2 051	0	69 175	68 939	220	5 904	83 853	16 246	5 853	1 530	101 629
06	Jan	13 424	11 245	2 180	0	69 775	69 539	220	5 504	83 199	16 364	5 870	1 528	101 091
	Fev	14 391	12 045	2 347	0	69 474	69 238	220	6 273	83 866	16 433	5 883	1 540	101 838
	Mar	12 849	10 555	2 294	0	71 866	71 630	220	5 665	84 715	16 508	5 901	1 547	102 770
	Abr	13 823	11 356	2 467	0	72 805	72 569	220	6 329	86 628	16 563	5 925	1 615	104 806
	Mai	12 360	9 787	2 572	0	73 864	73 628	220	6 329	86 223	16 608	5 942	1 552	104 383
	Jun	13 103	10 769	2 334	0	74 864	74 628	220	6 329	87 967	16 685	5 963	1 547	106 199
	Jul	12 702	10 003	2 699	0	74 342	74 106	220	2 807	87 044	16 812	5 992	2 138	105 995
	Ago	13 325	10 709	2 616	0	75 142	74 906	220	7 924	88 468	16 969	6 019	1 541	106 978
	Set	12 047	9 372	2 675	0	76 195	75 958	220	7 924	88 242	17 057	6 043	1 082	106 381

	1	2	3	4	5	6	7	8	9=1+5	10	11	12	13=9+10+12
	Short-term	Treasury bills	CEDIC	Commercial paper	Medium- and long-term	Treasury bonds (fixed rate)	Treasury bonds (indexed rate)	With redemption within 1 year	Total	Savings certificates	Accrued interests	Other loans	Total
		of which:				of which:							
	Securities										of which:		
	Debt in euro area currencies												

E.1.5 DÍVIDA DIRECTA DO ESTADO[1] (continuação)

DIRECT STATE DEBT[1] (continued)

Posições em fim de período — **End of period positions**

Fonte / Source: Instituto de Gestão do Crédito Público e Banco de Portugal

10^6euros

		Dívida em moedas de paises fora da área do euro						Por memória:
		Títulos						
		Curto prazo	Médio e longo prazos	dos quais: Com vencimento no prazo de um ano	Outros empréstimos	Total	Total	Depósitos do Estado
		14	15	16	17	18=14+15+17	19=13+18	20
02		286	2 298	954	80	2 665	79 483	3 290
03		0	1 153	792	16	1 169	83 454	3 054
04		0	356	0	15	371	90 935	2 685
05	Abr	0	368	0	16	384	94 099	1 662
	Mai	0	371	0	17	388	94 444	1 613
	Jun	0	372	0	17	389	95 572	1 942
	Jul	0	365	0	17	382	97 506	2 660
	Ago	0	367	0	17	383	99 861	4 144
	Set	0	367	0	9	375	100 207	2 805
	Out	0	365	0	9	374	99 371	1 311
	Nov	0	362	0	9	371	100 735	1 155
	Dez	0	363	0	9	372	102 000	3 213
06	Jan	0	360	0	9	368	101 459	2 288
	Fev	0	365	0	9	374	102 213	3 096
	Mar	0	356	0	9	364	103 134	2 848
	Abr	0	356	70	4	360	105 166	4 434
	Mai	0	357	69	4	361	104 745	2 795
	Jun	0	354	69	4	358	106 557	3 829
	Jul	0	356	69	4	361	106 355	2 189
	Ago	0	355	66	4	360	107 337	3 726
	Set	0	355	67	4	360	106 741	.

	14	15	16	17	18=14+15+17	19=13+18	20
	Short-term	Medium- and long-term	With redemption within one year	Other loans	Total	Total	State deposits
			of which:				
	Securities						
	Debt in non-euro area currencies						Memo items:

(1) Os saldos em dívida, incluindo os relativos aos instrumentos emitidos a desconto, encontram-se ao valor nominal./ Outstanding amounts, including those of instruments issued at discount, are at nominal value.

E.2 Receitas e despesas do Estado e da Segurança Social

E.2 State and Social Security revenue and expenditure

E.2.1 RECEITAS E DESPESAS DO ESTADO[1][2] (continua)
Valores acumulados desde o início do ano

STATE REVENUE AND EXPENDITURE[1][2] (to be continued)
Cumulative figures since the beginning of the year

Fonte / Source: Direcção-Geral do Orçamento

10^6 euros

		Receitas correntes									Receitas de capital (3)	Recursos próprios da União Europeia	Reposições não abatidas	Receitas totais
		Impostos directos	dos quais: IRS	dos quais: IRC	Impostos indirectos	dos quais: IVA	dos quais: Imposto sobre produtos petrolíferos	Outras	das quais: Rendimentos de propriedade	Total				
		1	2	3	4	5	6	7	8	9=1+4+7	10	11	12	13=9+10+11+12
02		11 898	7 258	4 431	16 611	9 957	2 745	1 786	554	30 295	1 295	141	228	31 959
03		11 255	7 379	3 768	17 338	10 562	2 946	2 057	485	30 650	602	134	127	31 514
04		11 308	7 398	3 892	17 075	10 341	2 964	2 313	556	30 695	248	159	171	31 273
05	Abr	3 357	2 789	560	5 738	3 432	988	477	17	9 571	32	48	152	9 802
	Mai	5 147	3 536	1 600	7 554	4 679	1 230	626	61	13 327	32	65	154	13 578
	Jun	6 151	4 352	1 786	8 786	5 307	1 482	824	144	15 761	39	77	155	16 032
	Jul	7 061	4 579	2 466	10 510	6 057	1 741	953	148	18 524	47	89	141	18 801
	Ago	7 163	4 748	2 397	12 632	7 676	1 990	1 151	171	20 946	52	99	144	21 241
	Set	8 001	5 076	2 916	14 017	8 549	2 268	1 284	178	23 302	56	110	145	23 612
	Out	9 066	5 971	3 083	15 274	9 247	2 513	1 411	179	25 751	64	121	147	26 082
	Nov	9 857	6 763	3 079	17 291	10 663	2 750	1 587	180	28 735	74	133	147	29 089
	Dez	11 519	7 753	3 721	18 917	11 672	2 993	1 763	194	32 198	207	145	211	32 761
06	Jan	972	846	121	1 549	876	258	177	4	2 698	2	16	50	2 765
	Fev	1 707	1 530	170	3 760	2 601	502	294	5	5 761	3	29	85	5 877
	Mar	2 578	2 184	386	4 870	3 231	735	400	8	7 849	-2	39	131	8 016
	Abr	3 458	2 846	602	6 151	3 880	1 006	559	27	10 168	31	53	152	10 404
	Mai	5 557	3 613	1 933	8 101	5 253	1 247	793	103	14 451	38	66	153	14 709
	Jun	6 386	4 269	2 103	9 480	5 976	1 515	1 064	308	16 930	47	79	134	17 189
	Jul	7 637	4 677	2 943	11 187	6 930	1 770	1 209	348	20 033	52	91	134	20 310
	Ago	7 816	4 939	2 857	13 346	8 395	2 030	1 394	360	22 555	61	104	135	22 855
	Set	9 115	5 804	3 301	14 878	9 323	2 307	1 657	491	25 651	77	119	135	25 981

	1	2	3	4	5	6	7	8	9=1+4+7	10	11	12	13=9+10+11+12
	Direct taxes	Personal income tax	Corporate income tax	Indirect taxes	Value added tax	Tax on oil produts	Other	Property income	Total	Capital revenue (3)	European Union own resources	Refunds not deducted from over-payments	Total revenue
		of which:			of which:			of which:					
	Current revenue												

E.2.1 RECEITAS E DESPESAS DO ESTADO[1] (continuação)
Valores acumulados desde o início do ano

STATE REVENUE AND EXPENDITURE[1] (continued)
Cumulative figures since the beginning of the year

Fonte / Source: Direcção-Geral do Orçamento

10^6 euros

		Despesas correntes[4]							Despesas de capital[4]				Despesas totais	Saldo
		Pessoal	Bens e serviços	Juros e outros encargos	Subsídios	Transferências correntes	Outras despesas correntes	Total	Aquisição de bens de capital	Transferências de capital[5]	Outras despesas de capital	Total		
		14	15	16	17	18	19	20=14+...+19	21	22	23	24=21+22+23	25=20+24	26=13-25
02		12 052	1 220	3 828	775	15 587	228	33 689	467	3 274	22	3 763	37 451	-5 493
03		12 245	1 057	4 030	847	14 613	304	33 096	612	2 782	21	3 415	36 511	-4 997
04		13 110	1 177	3 741	712	18 037	296	37 074	621	4 011	22	4 654	41 728	-10 455
05	Abr	3 983	257	848	58	5 495	100	10 741	168	899	11	1 078	11 819	-2 017
	Mai	4 977	338	1 340	144	6 796	118	13 711	198	1 110	13	1 320	15 032	-1 454
	Jun	6 419	417	2 361	162	8 290	126	17 774	223	1 294	13	1 531	19 305	-3 273
	Jul	7 663	504	2 960	179	9 762	146	21 213	265	1 535	14	1 815	23 028	-4 227
	Ago	8 775	589	3 234	241	12 473	164	25 475	297	1 626	16	1 938	27 414	-6 173
	Set	9 823	701	3 593	281	13 766	193	28 357	362	1 803	18	2 183	30 540	-6 928
	Out	10 659	794	3 885	347	15 467	213	31 364	383	2 347	20	2 750	34 114	-8 032
	Nov	12 688	909	3 945	513	17 109	234	35 399	438	2 527	21	2 986	38 385	-9 296
	Dez	13 671	1 209	3 969	652	18 864	265	38 629	653	3 179	22	3 854	42 483	-9 721
06	Jan	956	28	212	6	1 814	18	3 035	5	188	1	194	3 229	-464
	Fev	1 924	76	575	14	3 301	21	5 911	13	290	6	309	6 220	-343
	Mar	2 905	156	701	61	4 877	70	8 770	51	690	10	751	9 521	-1 505
	Abr	3 896	225	1 192	92	6 496	78	11 979	78	948	10	1 035	13 014	-2 610
	Mai	4 853	303	1 628	128	8 086	112	15 109	119	1 228	12	1 358	16 467	-1 758
	Jun	6 326	396	2 590	146	9 773	137	19 367	135	1 452	13	1 600	20 967	-3 778
	Jul	7 552	472	3 030	192	11 475	157	22 877	185	1 703	14	1 902	24 779	-4 469
	Ago	8 463	552	3 586	201	13 117	171	26 090	218	1 856	16	2 090	28 180	-5 325
	Set	9 395	635	3 848	259	14 700	191	29 027	247	1 946	17	2 209	31 236	-5 255

	14	15	16	17	18	19	20=14+...+19	21	22	23	24=21+22+23	25=20+24	26=13-25
	Employees	Goods and services	Interests	Subsidies	Current transfers	Other current expenditure	Total	Purchase of capital goods	Capital transfers[5]	Other capital expenditure	Total	Total expenditure	Balance
	Current expenditure[4]							Capital expenditure[4]					

(1) Excluindo operações financeiras./ Excluding financial operations.
(2) Despesa total, incluindo o pagamento de despesas de anos anteriores./ Total expenditure, incluiding the payment of expenses from previous years.
(3) Excluem-se os activos financeiros e os saldos da gerência anterior./ Excluding financial assets and balances from the previous years.
(4) Despesas do Estado segundo a classificação económica. Os valores intra-anuais referem-se a despesas autorizadas./ State expenditures by economic classification. Intra-annual figures refer to authorized expenditures.
(5) Inclui transferências para o Fundo de Regularização da Dívida Pública (FRDP)./ Including transfers to the Public Debt Regularization Fund (FRDP).

E.2.2 RECEITAS E DESPESAS DA SEGURANÇA SOCIAL - INSTITUTO DE GESTÃO FINANCEIRA DA SEGURANÇA SOCIAL[1][2] (continua)

Valores acumulados desde o início do ano

SOCIAL SECURITY REVENUE AND EXPENDITURE - INSTITUTO DE GESTÃO FINANCEIRA DA SEGURANÇA SOCIAL[1][2] (to be continued)

Cumulative figures since the beginning of the year

Fonte / Source: Direcção-Geral do Orçamento

10^6 euros

		Receitas								
		Receitas correntes							Receitas de capital	Total
				Transferências correntes						
		Contribuições e cotizações	Adicional ao IVA	Ministério da Segurança Social da Família e da Criança	Fundo Social Europeu	Outras	Outras	Total		
		1	2	3	4	5	6	7=1+..+6	8	9=7+8
02		10 161	503	3 312	626	176	302	15 080	38	15 118
03		10 448	676	3 467	717	216	363	15 887	37	15 924
04		10 429	551	3 783	808	205	651	16 820	29	16 849
05	Mar	2 676	99	.	0	.	101	4 029	4	4 033
	Abr	3 498	148	.	111	.	127	5 421	5	5 426
	Mai	4 347	247	.	156	.	181	6 853	12	6 865
	Jun	5 212	296	.	205	.	300	8 318	13	8 331
	Jul	6 191	345	.	422	.	368	10 016	14	10 030
	Ago	7 203	395	.	440	.	407	11 529	16	11 545
	Set	8 115	444	3 380	440	255	335	12 969	17	12 986
	Out	8 967	494	3 894	516	272	359	14 502	22	14 524
	Nov	9 826	543	4 408	604	290	383	16 055	26	16 080
	Dez	10 955	592	.	660	.	406	17 813	33	17 845
06	Jan	1 120	53	.	38	.	31	1 675	3	1 678
	Fev	1 983	106	.	41	.	64	3 059	3	3 063
	Mar	2 858	158	.	216	.	97	4 668	9	4 677
	Abr	3 730	211	.	216	.	148	6 115	10	6 124
	Mai	4 634	264	.	233	.	201	7 612	17	7 630
	Jun	5 557	317	.	442	.	312	9 381	19	9 399
	Jul	6 613	369	.	478	.	400	11 085	20	11 105
	Ago	7 656	422	.	484	.	448	12 707	24	12 732

	1	2	3	4	5	6	7=1+...+6	8	9=7+8
	Contributions	Value Added Tax	Ministry of the Social Security, Family and Child	European Social Fund	Other	Other	Total	Capital revenue	Total
			Current transfers						
	Current revenue								
	Revenue								

E.2.2 RECEITAS E DESPESAS DA SEGURANÇA SOCIAL - INSTITUTO DE GESTÃO FINANCEIRA DA SEGURANÇA SOCIAL[1][2] (continuação)

Valores acumulados desde o início do ano

SOCIAL SECURITY REVENUE AND EXPENDITURE - INSTITUTO DE GESTÃO FINANCEIRA DA SEGURANÇA SOCIAL[1][2] (continued)

Cumulative figures since the beginning of the year

Fonte / Source: Direcção-Geral do Orçamento

10^6 euros

		Despesas														Saldo
		Despesas correntes												Despesas de capital	Total	
		Pensões														
		Velhice	Invalidez	Sobrevi-vência	Subsídio de desemprego	Subsídio familiar a crianças e jovens	Subsídio por doença	Rendimento social de inserção	Outras prestações	Acção social	Acções de formação profissional	Outras despesas correntes (3)	Total			
		10	11	12	13	14	15	16	17	18	19	20	21=10+...+20	22	23=21+22	24=9-23
02		5 912	1 267	1 254	1 090	528	465	232	437	1 103	991	923	14 201	74	14 276	842
03		6 408	1 291	1 344	1 490	565	482	244	482	1 153	811	949	15 217	76	15 293	630
04		6 985	1 333	1 485	1 663	601	486	242	560	1 248	970	932	16 504	69	16 573	276
05	Mar	1 620	297	326	444	147	124	68	136	305	237	230	3 934	6	3 940	93
	Abr	2 167	394	435	594	196	174	91	181	410	308	303	5 252	10	5 261	165
	Mai	2 717	492	546	746	246	213	116	236	515	369	393	6 588	12	6 599	266
	Jun	3 267	588	657	890	296	246	139	282	625	445	486	7 921	14	7 935	396
	Jul	4 358	773	875	1 037	345	286	162	331	733	648	566	10 113	18	10 131	-101
	Ago	4 911	866	986	1 177	395	314	186	369	835	719	635	11 394	24	11 418	127
	Set	5 467	959	1 096	1 331	455	357	205	414	948	753	709	12 694	27	12 721	265
	Out	6 029	1 052	1 208	1 489	503	391	232	457	1 062	827	783	14 035	33	14 068	456
	Nov	6 613	1 149	1 321	1 643	555	427	260	497	1 177	918	882	15 443	38	15 480	600
	Dez	7 761	1 341	1 547	1 803	600	466	286	544	1 306	981	968	17 602	58	17 659	186
06	Jan	588	97	115	156	46	45	25	42	95	169	75	1 453	4	1 456	222
	Fev	1 178	196	232	323	90	86	53	87	208	199	152	2 804	5	2 809	254
	Mar	1 774	294	348	484	138	127	79	131	316	298	230	4 218	8	4 226	451
	Abr	2 370	395	465	639	190	157	115	175	493	328	307	5 635	12	5 647	478
	Mai	2 962	493	579	796	239	208	142	224	600	402	386	7 031	15	7 045	585
	Jun	3 555	593	698	946	296	243	169	287	714	504	483	8 487	19	8 506	894
	Jul	4 747	785	930	1 091	354	276	197	335	822	683	575	10 793	22	10 815	291
	Ago	5 348	884	1 049	1 240	407	313	225	387	933	731	652	12 167	25	12 192	540

	10	11	12	13	14	15	16	17	18	19	20	21=10+...+20	22	23=21+22	24=9-23
	Old-age	Disability	Survival	Unemploy-ment benefits	Family allowance	Illness allowance	Minimum guaranteed income	Other benefits	Social assistance expenditure	Professional training activities	Other current expenditure (3)	Total	Capital expenditure	Total	Balance
	Pensions														
	Current expenditure														
	Expenditure														

(1) Excluindo operações financeiras./ Excluding financial operations.
(2) Inclui sobretudo o regime de segurança social do sector privado./ Includes mainly the private sector social security scheme.
(3) Inclui outras despesas, transferências e subsídios correntes./ Includes other expenditure, transfers and current allowances.

F. Contas Nacionais Financeiras

F. National Financial Accounts

F.1 Contas nacionais financeiras - Transacções

F.1 National financial accounts - Transactions

F .1.1.1 CONTAS NACIONAIS FINANCEIRAS - TRANSACÇÕES
Por sector institucional e instrumento financeiro - 2001
Valores consolidados

Fonte / Source: Banco de Portugal

NATIONAL FINANCIAL ACCOUNTS - TRANSACTIONS
By institutional sector and financial instrument - 2001
Consolidated values

10^6 euros

		Código SEC 95	Total da Economia (S.1)			Sociedades Não Financeiras (S.11)			Sociedades Financeiras (S.12)			Administrações Públicas (S.13)			Particulares (S.14+S.15)			Resto do Mundo (S.2)				
			Activos	Passivos	Saldo	Activos	Passivos	Saldo	Activos	Passivos	Saldo	Activos	Passivos	Saldo	Activos	Passivos	Saldo	Activos	Passivos	Saldo		
			1	2	3	4	5	6	7	8	9	10	11	12	13	14	15	16	17	18		
1	Poupança financeira	B.9	66 194	77 210	-11 016	12 064	20 756	-8 692	33 134	33 467	-334	350	5 938	-5 587	20 646	17 049	3 596	35 475	24 459	11 016	Financial saving	1
2	por memória: em percentagem do PIB				-8.5			-6.7			-0.3			-4.3			2.8			8.5	memo item: as a percentage of GDP	2
3	Ouro Monetário e DSE	F.1	13	0	13	0	0	0	13	0	13	0	0	0	0	0	0	-13	0	-13	Monetary gold and SDR	3
4	Numerário e Depósitos	F.2	5 720	17 383	-11 663	1 597	0	1 597	-984	16 266	-17 250	-1 827	1 117	-2 943	6 933	0	6 933	15 029	3 366	11 663	Currency and deposits	4
5	Numerário	F.21	-905	-914	9	-348	0	-348	29	-923	952	-15	8	-23	-571	0	-571	0	9	-9	Currency	5
6	Depósitos transferíveis e Outros depósitos	F.22+F.29	6 625	18 297	-11 673	1 946	0	1 946	-1 013	17 189	-18 202	-1 812	1 108	-2 920	7 504	0	7 504	15 029	3 356	11 672	Transferable deposits and Other deposits	6
7	Títulos excepto Acções	F.3	12 779	14 093	-1 314	2 108	3 261	-1 153	4 029	5 396	-1 368	501	5 436	-4 935	6 142	0	6 142	9 192	7 878	1 314	Securities other than shares	7
8	Títulos excepto acções excluindo derivados financeiros	F.33	13 175	14 093	-918	2 072	3 261	-1 189	4 352	5 396	-1 045	610	5 436	-4 826	6 142	0	6 142	9 192	8 274	918	Securities other than shares, excluding financial derivatives	8
9	De curto prazo	F.331	2 251	4 678	-2 427	-18	3 301	-3 320	2 441	-336	2 777	-152	1 712	-1 864	-20	0	-20	4 110	1 684	2 427	Short-term	9
10	De longo prazo	F.332	10 923	9 415	1 509	2 090	-41	2 131	1 911	5 732	-3 821	761	3 724	-2 963	6 161	0	6 162	5 082	6 591	-1 508	Long-term	10
11	Derivados financeiros	F.34	-396	0	-396	36	0	36	-323	0	-323	-109	0	-109	0	0	0	0	-396	396	Financial derivatives	11
12	Empréstimos	F.4	26 835	27 518	-683	1 467	15 927	-14 460	25 106	1 519	23 586	325	765	-440	-63	9 307	-9 370	6 594	5 911	683	Loans	12
13	De curto prazo	F.41	5 802	4 379	1 424	1 056	3 795	-2 738	4 744	129	4 615	2	421	-419	0	34	-34	-326	1 097	-1 424	Short-term	13
14	De longo prazo	F.42	21 033	23 139	-2 107	411	12 132	-11 721	20 361	1 390	18 971	323	344	-21	-63	9 273	-9 336	6 920	4 813	2 107	Long-term	14
15	Acções e outras Participações	F.5	13 428	10 706	2 722	6 809	7 225	-415	4 333	3 481	852	-109	0	-109	2 394	0	2 394	4 988	7 710	-2 722	Shares and other equity	15
16	Acções e outras participações excluindo fundos de investimento	F.51	11 176	9 212	1 964	6 663	7 225	-561	3 815	1 987	1 828	-128	0	-128	826	0	826	5 038	7 002	-1 964	Shares and other equity excluding mutual funds shares	16
17	Unidades de participação em fundos de investimento	F.52	2 251	1 494	758	146	0	146	518	1 494	-976	19	0	19	1 568	0	1 568	-49	708	-757	Mutual funds shares	17
18	Reservas Técnicas de Seguros	F.6	5 407	5 336	71	137	374	-237	79	4 962	-4 884	1	0	1	5 191	0	5 191	8	79	-71	Insurance technical reserves	18
19	Seguros de vida e fundos de pensões	F.61	4 934	4 934	0	0	374	-374	0	4 560	-4 560	0	0	0	4 934	0	4 934	0	0	0	Net equity of households in life insurance & pension funds reserves	19
20	Outras	F.62	473	402	71	137	0	137	79	402	-323	1	0	1	257	0	257	8	79	-71	Other	20
21	Outros Débitos e Créditos	F.7	2 013	2 174	-161	-54	-6 030	5 976	559	1 842	-1 283	1 459	-1 380	2 839	49	7 742	-7 693	-323	-484	161	Other accounts receivable and payable	21
22	Créditos comerciais e adiantamentos	F.71	641	498	144	418	-152	569	44	154	-110	0	-2	2	180	498	-318	-371	-228	-144	Trade credits and advances	22
23	Outros	F.79	1 371	1 676	-305	-472	-5 878	5 407	515	1 688	-1 173	1 459	-1 377	2 836	-131	7 244	-7 375	48	-257	305	Other	23

	Code ESA 95	Total economy (S.1)			Non-financial corporations (S.11)			Financial corporations (S.12)			General government (S.13)			Households+NPISH (S.14+S.15)			Rest of the world (S.2)			
		1	2	3	4	5	6	7	8	9	10	11	12	13	14	15	16	17	18	
		Assets	Liabilities	Net	Assets	Liabilities	Net	Assets	Liabilities	Net	Assets	Liabilities	Net	Assets	Liabilities	Net	Assets	Liabilities	Net	

F .1.1.2 CONTAS NACIONAIS FINANCEIRAS - TRANSACÇÕES
Por sector institucional e instrumento financeiro - 2002
Valores consolidados

Fonte / Source: Banco de Portugal

NATIONAL FINANCIAL ACCOUNTS - TRANSACTIONS
By institutional sector and financial instrument - 2002
Consolidated values

10^6 euros

		Código SEC 95	Total da Economia (S.1)			Sociedades Não Financeiras (S.11)			Sociedades Financeiras (S.12)			Administrações Públicas (S.13)			Particulares (S.14+S.15)			Resto do Mundo (S.2)				
			Activos	Passivos	Saldo	Activos	Passivos	Saldo	Activos	Passivos	Saldo	Activos	Passivos	Saldo	Activos	Passivos	Saldo	Activos	Passivos	Saldo		
			1	2	3	4	5	6	7	8	9	10	11	12	13	14	15	16	17	18		
1	Poupança Financeira	B.9	42 151	50 439	-8 288	2 731	10 199	-7 468	22 530	23 708	-1 178	2 976	6 889	-3 913	13 914	9 643	4 271	23 958	15 670	8 287	Financial saving	1
2	por memória: em percentagem do PIB				-6.1			-5.5			-0.9			-2.9			3.2			6.1	memo item: as a percentage of GDP	2
3	Ouro Monetário e DSE	F.1	-145	0	-145	0	0	0	-145	0	-145	0	0	0	0	0	0	145	0	145	Monetary gold and SDR	3
4	Numerário e Depósitos	F.2	6 686	7 597	-911	433	0	433	1 740	6 550	-4 810	1 574	1 047	526	2 939	0	2 939	5 301	4 390	911	Currency and deposits	4
5	Numerário	F.21	1 119	869	251	342	0	342	-189	623	-812	28	246	-218	939	0	939	0	251	-251	Currency	5
6	Depósitos transferíveis e Outros depósitos	F.22+F.29	5 566	6 728	-1 162	91	0	91	1 929	5 927	-3 998	1 546	802	744	2 000	0	2 000	5 301	4 139	1 162	Transferable deposits and Other deposits	6
7	Títulos excepto Acções	F.3	9 075	8 947	128	357	2 421	-2 064	3 811	772	3 039	-61	5 754	-5 815	4 967	0	4 967	7 228	7 356	-128	Securities other than shares	7
8	Títulos excepto acções excluindo derivados financeiros	F.33	9 097	8 946	151	295	2 420	-2 125	3 701	772	2 929	135	5 754	-5 619	4 967	0	4 967	7 228	7 379	-151	Securities other than shares, excluding financial derivatives	8
9	De curto prazo	F.331	95	506	-411	149	2 857	-2 707	-184	-564	380	90	-1 787	1 877	40	0	40	1 233	823	411	Short-term	9
10	De longo prazo	F.332	9 002	8 440	562	146	-436	582	3 885	1 335	2 549	45	7 541	-7 496	4 927	0	4 927	5 995	6 557	-562	Long-term	10
11	Derivados financeiros	F.34	-23	1	-24	63	1	62	110	0	110	-195	0	-195	0	0	0	0	-24	24	Financial derivatives	11
12	Empréstimos	F.4	21 593	22 833	-1 240	5 204	6 383	-1 179	16 105	6 324	9 781	281	562	-281	4	9 565	-9 561	6 302	5 062	1 240	Loans	12
13	De curto prazo	F.41	1 715	1 310	405	-370	1 995	-2 365	2 087	126	1 960	-1	-413	411	0	-399	399	-155	251	-405	Short-term	13
14	De longo prazo	F.42	19 878	21 524	-1 646	5 574	4 388	1 186	14 018	6 197	7 821	283	975	-693	4	9 964	-9 960	6 457	4 811	1 646	Long-term	14
15	Acções e outras Participações	F.5	1 914	8 088	-6 175	-2 963	2 859	-5 822	1 650	5 230	-3 579	803	0	803	2 423	0	2 423	4 851	-1 323	6 174	Shares and other equity	15
16	Acções e outras participações excluindo fundos de investimento	F.51	475	6 964	-6 489	-3 056	2 859	-5 915	1 404	4 105	-2 701	802	0	802	1 325	0	1 325	4 782	-1 707	6 489	Shares and other equity excluding mutual funds shares	16
17	Unidades de participação em fundos investimento	F.52	1 438	1 124	314	93	0	93	246	1 124	-878	1	0	1	1 098	0	1 098	69	384	-315	Mutual funds shares	17
18	Reservas Técnicas de Seguros	F.6	4 249	4 260	-11	66	-384	450	-7	4 644	-4 651	0	0	0	4 189	0	4 189	4	-7	11	Insurance technical reserves	18
19	Seguros de vida e fundos de pensões	F.61	4 050	4 050	0	0	-384	384	0	4 434	-4 434	0	0	0	4 050	0	4 050	0	0	0	Net equity of households in life insurance & pension funds reserves	19
20	Outras	F.62	199	210	-11	66	0	66	-7	210	-217	0	0	0	140	0	140	4	-7	11	Other	20
21	Outros Débitos e Créditos	F.7	-1 221	-1 287	67	-366	-1 080	714	-624	190	-814	378	-475	853	-608	78	-686	127	193	-66	Other accounts receivable and payable	21
22	Créditos comerciais e adiantamentos	F.71	638	107	532	757	57	700	-62	419	-481	0	-14	14	-57	-356	299	170	702	-532	Trade credits and advances	22
23	Outros	F.79	-1 859	-1 394	-465	-1 123	-1 137	14	-562	-229	-333	378	-461	839	-551	434	-985	-43	-508	465	Other	23

	Code ESA 95	Total economy (S.1)			Non-financial corporations (S.11)			Financial corporations (S.12)			General government (S.13)			Households+NPISH (S.14+S.15)			Rest of the world (S.2)			
		1	2	3	4	5	6	7	8	9	10	11	12	13	14	15	16	17	18	
		Assets	Liabilities	Net	Assets	Liabilities	Net	Assets	Liabilities	Net	Assets	Liabilities	Net	Assets	Liabilities	Net	Assets	Liabilities	Net	

F .1.1.3 CONTAS NACIONAIS FINANCEIRAS - TRANSACÇÕES
Por sector institucional e instrumento financeiro - 2003
Valores consolidados

Fonte / Source: Banco de Portugal

NATIONAL FINANCIAL ACCOUNTS - TRANSACTIONS
By institutional sector and financial instrument - 2003
Consolidated values

10^6 euros

		Código SEC 95	Total da Economia (S.1)			Sociedades Não Financeiras (S.11)			Sociedades Financeiras (S.12)			Administrações Públicas (S.13)			Particulares (S.14+S.15)			Resto do Mundo (S.2)				
			Activos	Passivos	Saldo	Activos	Passivos	Saldo	Activos	Passivos	Saldo	Activos	Passivos	Saldo	Activos	Passivos	Saldo	Activos	Passivos	Saldo		
			1	2	3	4	5	6	7	8	9	10	11	12	13	14	15	16	17	18		
1	Poupança Financeira	B.9	50 518	55 899	-5 380	8 143	14 240	-6 097	29 521	29 373	148	-185	3 879	-4 064	13 039	8 408	4 631	35 280	29 900	5 380	Financial saving	1
2	por memória: em percentagem do PIB				-3.9			-4.4			0.1			-3.0			3.4			3.9	memo item: as a percentage of GDP	2
3	Ouro Monetário e DSE	F.1	-769	0	-769	0	0	0	-769	0	-769	0	0	0	0	0	0	769	0	769	Monetary gold and SDR	3
4	Numerário e Depósitos	F.2	10 236	7 168	3 068	3 376	0	3 376	7 941	6 471	1 470	-1 290	697	-1 987	210	0	210	5 450	8 518	-3 068	Currency and deposits	4
5	Numerário	F.21	-137	-150	13	-42	0	-42	26	-205	230	-33	54	-87	-87	0	-87	0	13	-13	Currency	5
6	Depósitos transferíveis e Outros depósitos	F.22+F.29	10 373	7 318	3 054	3 418	0	3 418	7 915	6 676	1 239	-1 257	643	-1 900	297	0	297	5 450	8 505	-3 054	Transferable deposits and Other deposits	6
7	Títulos excepto Acções	F.3	12 690	4 188	8 502	1 218	-774	1 993	7 904	1 894	6 010	199	3 069	-2 870	3 369	-1	3 370	5 161	13 663	-8 502	Securities other than shares	7
8	Títulos excepto acções excluindo derivados financeiros	F.33	12 714	4 123	8 591	1 224	-840	2 064	8 007	1 894	6 113	114	3 069	-2 955	3 369	0	3 369	5 161	13 752	-8 591	Securities other than shares, excluding financial derivatives	8
9	De curto prazo	F.331	2 947	2 820	127	538	-1 254	1 792	2 277	545	1 733	19	3 529	-3 510	112	0	112	1 422	1 550	-127	Short-term	9
10	De longo prazo	F.332	9 767	1 303	8 464	686	414	272	5 730	1 349	4 381	95	-460	555	3 257	0	3 257	3 738	12 202	-8 464	Long-term	10
11	Derivados financeiros	F.34	-24	65	-89	-6	66	-71	-104	0	-104	85	0	85	0	-1	1	0	-89	89	Financial derivatives	11
12	Empréstimos	F.4	14 130	23 096	-8 966	17	7 633	-7 615	13 691	6 357	7 335	423	143	280	-2	8 963	-8 965	8 236	-729	8 966	Loans	12
13	De curto prazo	F.41	-972	-135	-837	-581	-1 438	857	-391	227	-618	0	105	-105	0	971	-971	271	-566	837	Short-term	13
14	De longo prazo	F.42	15 102	23 231	-8 129	598	9 070	-8 472	14 082	6 130	7 952	423	38	385	-2	7 992	-7 994	7 965	-163	8 129	Long-term	14
15	Acções e outras Participações	F.5	10 531	19 010	-8 479	3 002	8 114	-5 112	1 473	10 895	-9 422	386	0	386	5 669	0	5 669	15 407	6 929	8 478	Shares and other equity	15
16	Acções e outras participações excluindo fundos de investimento	F.51	7 937	16 303	-8 366	2 852	8 114	-5 262	1 567	8 189	-6 622	372	0	372	3 146	0	3 146	15 345	6 979	8 366	Shares and other equity excluding mutual funds shares	16
17	Unidades de participação em fundos de investimento	F.52	2 594	2 707	-112	150	0	150	-94	2 707	-2 800	15	0	15	2 523	0	2 523	62	-50	112	Mutual funds shares	17
18	Reservas Técnicas de Seguros	F.6	3 412	3 253	160	143	1 373	-1 230	168	1 880	-1 712	1	0	1	3 101	0	3 101	8	168	-160	Insurance technical reserves	18
19	Seguros de vida e fundos de pensões	F.61	3 040	3 040	0	0	1 373	-1 373	0	1 667	-1 667	0	0	0	3 040	0	3 040	0	0	0	Net equity of households in life insurance & pension funds reserves	19
20	Outras	F.62	373	213	160	143	0	143	168	213	-45	1	0	1	61	0	61	8	168	-160	Other	20
21	Outros Débitos e Créditos	F.7	287	-815	1 102	386	-2 106	2 492	-887	1 876	-2 762	95	-31	126	692	-554	1 246	249	1 351	-1 102	Other accounts receivable and payable	21
22	Créditos comerciais e adiantamentos	F.71	57	-58	115	142	132	11	15	-89	104	0	-1	1	-100	-100	0	220	334	-115	Trade credits and advances	22
23	Outros	F.79	230	-757	987	244	-2 237	2 481	-901	1 965	-2 866	95	-30	126	792	-454	1 246	30	1 017	-988	Other	23

	Code ESA 95	Total economy (S.1)			Non-financial corporations (S.11)			Financial corporations (S.12)			General government (S.13)			Households+NPISH (S.14+S.15)			Rest of the world (S.2)			
		Assets	Liabilities	Net	Assets	Liabilities	Net	Assets	Liabilities	Net	Assets	Liabilities	Net	Assets	Liabilities	Net	Assets	Liabilities	Net	
		1	2	3	4	5	6	7	8	9	10	11	12	13	14	15	16	17	18	

F .1.1.4 CONTAS NACIONAIS FINANCEIRAS - TRANSACÇÕES
Por sector institucional e instrumento financeiro - 2004
Valores consolidados

Fonte / Source: Banco de Portugal

NATIONAL FINANCIAL ACCOUNTS - TRANSACTIONS
By institutional sector and financial instrument - 2004
Consolidated values

10^6 euros

		Código SEC 95	Total da Economia (S.1)			Sociedades Não Financeiras (S.11)			Sociedades Financeiras (S.12)			Administrações Públicas (S.13)			Particulares (S.14+S.15)			Resto do Mundo (S.2)				
			Activos	Passivos	Saldo	Activos	Passivos	Saldo	Activos	Passivos	Saldo	Activos	Passivos	Saldo	Activos	Passivos	Saldo	Activos	Passivos	Saldo		
			1	2	3	4	5	6	7	8	9	10	11	12	13	14	15	16	17	18		
1	Poupança financeira	B.9	43 182	51 402	-8 219	5 507	11 499	-5 992	25 476	27 303	-1 827	985	5 583	-4 598	11 215	7 017	4 198	25 539	17 321	8 219	Financial saving	1
2	por memória: em percentagem do PIB				-5.8			-4.2			-1.3			-3.2			2.9			5.8	memo item: as a percentage of GDP	2
3	Ouro Monetário e DSE	F.1	-584	0	-584	0	0	0	-584	0	-584	0	0	0	0	0	0	584	0	584	Monetary gold and SDR	3
4	Numerário e Depósitos	F.2	5 623	13 515	-7 892	1 080	0	1 080	1 233	13 680	-12 447	-208	-165	-43	3 518	0	3 518	10 048	2 156	7 892	Currency and deposits	4
5	Numerário	F.21	438	-49	487	86	0	86	52	-130	183	2	81	-79	298	0	298	0	486	-486	Currency	5
6	Depósitos transferíveis e Outros depósitos	F.22+F.29	5 185	13 564	-8 378	994	0	994	1 181	13 810	-12 629	-211	-247	36	3 221	0	3 221	10 048	1 669	8 378	Transferable deposits and Other deposits	6
7	Títulos excepto Acções	F.3	9 491	6 687	2 804	643	1 718	-1 074	6 586	639	5 947	-125	4 329	-4 454	2 387	2	2 386	5 973	8 778	-2 805	Securities other than shares	7
8	Títulos excepto acções excluindo derivados financeiros	F.33	9 392	6 635	2 757	663	1 666	-1 003	6 487	639	5 847	-145	4 329	-4 474	2 387	0	2 387	5 973	8 731	-2 758	Securities other than shares, excluding financial derivatives	8
9	De curto prazo	F.331	-401	7 129	-7 530	260	1 965	-1 704	-720	-683	-38	-17	5 847	-5 864	77	0	77	4 874	-2 656	7 530	Short-term	9
10	De longo prazo	F.332	9 792	-495	10 287	403	-298	701	7 207	1 322	5 885	-128	-1 518	1 390	2 311	0	2 311	1 099	11 387	-10 288	Long-term	10
11	Derivados financeiros	F.34	100	52	47	-20	51	-71	100	0	100	20	0	20	0	2	-2	0	47	-47	Financial derivatives	11
12	Empréstimos	F.4	12 211	11 840	370	-2 709	1 974	-4 683	14 795	-1 312	16 107	121	1 244	-1 123	4	9 934	-9 931	-2 345	-1 975	-370	Loans	12
13	De curto prazo	F.41	217	796	-579	27	-1 080	1 107	189	83	106	0	964	-964	0	829	-829	978	399	579	Short-term	13
14	De longo prazo	F.42	11 994	11 044	950	-2 737	3 054	-5 791	14 606	-1 395	16 001	121	280	-159	4	9 105	-9 102	-3 324	-2 374	-950	Long-term	14
15	Acções e outras Participações	F.5	8 392	11 732	-3 340	4 195	3 321	874	2 786	8 411	-5 626	-116	0	-116	1 528	0	1 528	10 371	7 031	3 340	Shares and other equity	15
16	Acções e outras participações excluindo fundos de investimento	F.51	6 601	10 315	-3 714	4 158	3 321	837	2 315	6 994	-4 678	-244	0	-244	372	0	372	10 163	6 449	3 714	Shares and other equity excluding mutual funds shares	16
17	Unidades de participação em fundos de investimento	F.52	1 792	1 418	374	37	0	37	470	1 418	-947	128	0	128	1 156	0	1 156	208	582	-374	Mutual funds shares	17
18	Reservas Técnicas de Seguros	F.6	3 771	3 991	-220	124	823	-699	-213	3 168	-3 381	1	0	1	3 860	0	3 860	7	-213	220	Insurance technical reserves	18
19	Seguros de vida e fundos de pensões	F.61	3 773	3 773	0	0	823	-823	0	2 950	-2 950	0	0	0	3 773	0	3 773	0	0	0	Net equity of households in life insurance & pension funds reserves	19
20	Outras	F.62	-1	219	-220	124	0	124	-213	219	-432	1	0	1	87	0	87	7	-213	220	Other	20
21	Outros Débitos e Créditos	F.7	4 278	3 636	642	2 175	3 663	-1 489	872	2 716	-1 844	1 312	175	1 137	-82	-2 919	2 838	901	1 543	-642	Other accounts receivable and payable	21
22	Créditos comerciais e adiantamentos	F.71	1 110	1 474	-364	997	986	11	58	-580	638	0	0	0	56	1 068	-1 012	878	515	364	Trade credits and advances	22
23	Outros	F.79	3 167	2 162	1 006	1 178	2 677	-1 500	815	3 296	-2 481	1 312	175	1 137	-138	-3 987	3 849	23	1 028	-1 006	Other	23

	Code ESA 95	Total economy (S.1)			Non-financial corporations (S.11)			Financial corporations (S.12)			General government (S.13)			Households+NPISH (S.14+S.15)			Rest of the world (S.2)			
		1	2	3	4	5	6	7	8	9	10	11	12	13	14	15	16	17	18	
		Assets	Liabilities	Net	Assets	Liabilities	Net	Assets	Liabilities	Net	Assets	Liabilities	Net	Assets	Liabilities	Net	Assets	Liabilities	Net	

F .1.1.5 CONTAS NACIONAIS FINANCEIRAS - TRANSACÇÕES
Por sector institucional e instrumento financeiro - 2005
Valores consolidados

Fonte / Source: Banco de Portugal

NATIONAL FINANCIAL ACCOUNTS - TRANSACTIONS
By institutional sector and financial instrument - 2005
Consolidated values

10^6 euros

		Código SEC 95	Total da Economia (S.1)			Sociedades Não Financeiras (S.11)			Sociedades Financeiras (S.12)			Administrações Públicas (S.13)			Particulares (S.14+S.15)			Resto do Mundo (S.2)				
			Activos	Passivos	Saldo	Activos	Passivos	Saldo	Activos	Passivos	Saldo	Activos	Passivos	Saldo	Activos	Passivos	Saldo	Activos	Passivos	Saldo		
			1	2	3	4	5	6	7	8	9	10	11	12	13	14	15	16	17	18		
1	Poupança financeira	B.9	54 101	65 723	-11 621	4 772	12 033	-7 261	33 463	34 017	-554	456	9 253	-8 798	15 410	10 419	4 991	28 348	16 726	11 622	Financial saving	1
2	por memória: em percentagem do PIB				-7.9			-4.9			-0.4			-6.0			3.4			7.9	memo item: as a percentage of GDP	2
3	Ouro Monetário e DSE	F.1	-507	0	-507	0	0	0	-507	0	-507	0	0	0	0	0	0	507	0	507	Monetary gold and SDR	3
4	Numerário e Depósitos	F.2	10 753	16 765	-6 012	3 893	0	3 893	5 215	16 403	-11 187	925	362	563	720	0	720	9 011	3 000	6 012	Currency and deposits	4
5	Numerário	F.21	506	146	360	258	0	258	6	127	-121	0	19	-19	243	0	243	0	360	-360	Currency	5
6	Depósitos transferíveis e Outros depósitos	F.22+F.29	10 247	16 619	-6 372	3 635	0	3 635	5 209	16 276	-11 066	925	343	582	477	0	477	9 011	2 639	6 372	Transferable deposits and Other deposits	6
7	Títulos excepto Acções	F.3	16 800	11 745	5 056	-226	5 192	-5 418	13 844	-4 143	17 987	510	10 761	-10 251	2 673	-65	2 738	9 139	14 194	-5 055	Securities other than shares	7
8	Títulos excepto acções excluindo derivados financeiros	F.33	16 717	11 844	4 873	-211	5 221	-5 431	13 774	-4 143	17 917	481	10 766	-10 285	2 673	0	2 673	9 139	14 011	-4 872	Securities other than shares, excluding financial derivatives	8
9	De curto prazo	F.331	4 476	5 387	-911	-379	3 679	-4 057	4 891	-793	5 685	3	2 502	-2 499	-39	0	-39	4 239	3 328	911	Short-term	9
10	De longo prazo	F.332	12 240	6 457	5 784	168	1 542	-1 374	8 882	-3 350	12 232	478	8 265	-7 786	2 712	0	2 712	4 900	10 683	-5 783	Long-term	10
11	Derivados financeiros	F.34	83	-99	183	-16	-29	13	70	0	70	29	-5	34	0	-65	65	0	183	-183	Financial derivatives	11
12	Empréstimos	F.4	14 217	19 862	-5 645	1 014	4 942	-3 928	12 921	3 489	9 432	277	-156	433	5	11 588	-11 583	2 700	-2 945	5 645	Loans	12
13	De curto prazo	F.41	1 121	151	970	13	-352	366	1 107	54	1 053	0	-303	303	0	752	-752	-420	549	-970	Short-term	13
14	De longo prazo	F.42	13 097	19 712	-6 615	1 001	5 294	-4 294	11 814	3 435	8 379	277	147	130	5	10 836	-10 831	3 120	-3 494	6 615	Long-term	14
15	Acções e outras Participações	F.5	2 644	9 184	-6 540	-955	648	-1 604	683	8 536	-7 853	-426	0	-426	3 342	0	3 342	7 553	1 013	6 540	Shares and other equity	15
16	Acções e outras participações excluindo fundos de investimento	F.51	-1 615	6 362	-7 977	-1 338	648	-1 987	-284	5 713	-5 997	-474	0	-474	480	0	480	7 406	-571	7 977	Shares and other equity excluding mutual funds shares	16
17	Unidades de participação em fundos de investimento	F.52	4 259	2 822	1 437	383	0	383	967	2 822	-1 856	47	0	47	2 862	0	2 862	147	1 584	-1 437	Mutual funds shares	17
18	Reservas Técnicas de Seguros	F.6	8 750	8 641	109	142	-411	554	123	9 052	-8 929	1	0	1	8 484	0	8 484	14	123	-109	Insurance technical reserves	18
19	Seguros de vida e fundos de pensões	F.61	8 218	8 218	0	0	-411	411	0	8 629	-8 629	0	0	0	8 218	0	8 218	0	0	0	Net equity of households in life insurance & pension funds reserves	19
20	Outras	F.62	532	423	109	142	0	142	123	423	-300	1	0	1	266	0	266	14	123	-109	Other	20
21	Outros Débitos e Créditos	F.7	1 444	-474	1 918	905	1 663	-757	1 184	680	503	-830	-1 714	883	186	-1 103	1 289	-577	1 341	-1 918	Other accounts receivable and payable	21
22	Créditos comerciais e adiantamentos	F.71	512	-388	899	116	-221	338	161	119	42	0	0	0	234	-285	520	-600	299	-899	Trade credits and advances	22
23	Outros	F.79	933	-86	1 019	789	1 884	-1 095	1 023	561	461	-830	-1 714	883	-48	-818	770	24	1 043	-1 019	Other	23

	Code ESA 95	1	2	3	4	5	6	7	8	9	10	11	12	13	14	15	16	17	18	
		Assets	Liabilities	Net	Assets	Liabilities	Net	Assets	Liabilities	Net	Assets	Liabilities	Net	Assets	Liabilities	Net	Assets	Liabilities	Net	
		Total economy (S.1)			Non-financial corporations (S.11)			Financial corporations (S.12)			General government (S.13)			Households+NPISH (S.14+S.15)			Rest of the world (S.2)			

F .1.2.1 CONTAS NACIONAIS FINANCEIRAS - TRANSACÇÕES
Total da Economia
Valores consolidados

NATIONAL FINANCIAL ACCOUNTS - TRANSACTIONS
Total economy
Consolidated values

Fonte / Source: Banco de Portugal

10^6 euros

		Código SEC 95	2001 Activos 1	2001 Passivos 2	2001 Saldo 3	2002 Activos 4	2002 Passivos 5	2002 Saldo 6	2003 Activos 7	2003 Passivos 8	2003 Saldo 9	2004 Activos 10	2004 Passivos 11	2004 Saldo 12	2005 Activos 13	2005 Passivos 14	2005 Saldo 15		
1	Poupança Financeira	B.9	66 194	77 210	-11 016	42 151	50 439	-8 288	50 518	55 899	-5 380	43 182	51 402	-8 219	54 101	65 723	-11 621	Financial saving	1
2	por memória: em percentagem do PIB				-8.5			-6.1			-3.9			-5.8			-7.9	memo item: as a percentage of GDP	2
3	Ouro Monetário e DSE	F.1	13	0	13	-145	0	-145	-769	0	-769	-584	0	-584	-507	0	-507	Monetary gold and SDR	3
4	Numerário e Depósitos	F.2	5 720	17 383	-11 663	6 686	7 597	-911	10 236	7 168	3 068	5 623	13 515	-7 892	10 753	16 765	-6 012	Currency and deposits	4
5	Numerário	F.21	-905	-914	9	1 119	869	251	-137	-150	13	438	-49	487	506	146	360	Currency	5
6	Depósitos transferíveis e Outros depósitos	F.22+F.29	6 625	18 297	-11 673	5 566	6 728	-1 162	10 373	7 318	3 054	5 185	13 564	-8 378	10 247	16 619	-6 372	Transferable deposits and Other deposits	6
7	Títulos excepto Acções	F.3	12 779	14 093	-1 314	9 075	8 947	128	12 690	4 188	8 502	9 491	6 687	2 804	16 800	11 745	5 056	Securities other than shares	7
8	Títulos excepto acções excluindo derivados financeiros	F.33	13 175	14 093	-918	9 097	8 946	151	12 714	4 123	8 591	9 392	6 635	2 757	16 717	11 844	4 873	Securities other than shares, excluding financial derivatives	8
9	De curto prazo	F.331	2 251	4 678	-2 427	95	506	-411	2 947	2 820	127	-401	7 129	-7 530	4 476	5 387	-911	Short-term	9
10	De longo prazo	F.332	10 923	9 415	1 509	9 002	8 440	562	9 767	1 303	8 464	9 792	- 495	10 287	12 240	6 457	5 784	Long-term	10
11	Derivados financeiros	F.34	-396	0	-396	-23	1	-24	-24	65	-89	100	52	47	83	-99	183	Financial derivatives	11
12	Empréstimos	F.4	26 835	27 518	-683	21 593	22 833	-1 240	14 130	23 096	-8 966	12 211	11 840	370	14 217	19 862	-5 645	Loans	12
13	De curto prazo	F.41	5 802	4 379	1 424	1 715	1 310	405	-972	-135	-837	217	796	-579	1 121	151	970	Short-term	13
14	De longo prazo	F.42	21 033	23 139	-2 107	19 878	21 524	-1 646	15 102	23 231	-8 129	11 994	11 044	950	13 097	19 712	-6 615	Long-term	14
15	Acções e outras Participações	F.5	13 428	10 706	2 722	1 914	8 088	-6 175	10 531	19 010	-8 479	8 392	11 732	-3 340	2 644	9 184	-6 540	Shares and other equity	15
16	Acções e outras participações excluindo fundos de investimento	F.51	11 176	9 212	1 964	475	6 964	-6 489	7 937	16 303	-8 366	6 601	10 315	-3 714	-1 615	6 362	-7 977	Shares and other equity excluding mutual funds shares	16
17	Unidades de participação em fundos de investimento	F.52	2 251	1 494	758	1 438	1 124	314	2 594	2 707	-112	1 792	1 418	374	4 259	2 822	1 437	Mutual funds shares	17
18	Reservas Técnicas de Seguros	F.6	5 407	5 336	71	4 249	4 260	-11	3 412	3 253	160	3 771	3 991	-220	8 750	8 641	109	Insurance technical reserves	18
19	Seguros de vida e fundos de pensões	F.61	4 934	4 934	0	4 050	4 050	0	3 040	3 040	0	3 773	3 773	0	8 218	8 218	0	Net equity of households in life insurance & pension funds reserves	19
20	Outras	F.62	473	402	71	199	210	-11	373	213	160	-1	219	-220	532	423	109	Other	20
21	Outros Débitos e Créditos	F.7	2 013	2 174	-161	-1 221	-1 287	67	287	-815	1 102	4 278	3 636	642	1 444	-474	1 918	Other accounts receivable and payable	21
22	Créditos comerciais e adiantamentos	F.71	641	498	144	638	107	532	57	-58	115	1 110	1 474	-364	512	-388	899	Trade credits and advances	22
23	Outros	F.79	1 371	1 676	-305	-1 859	-1 394	-465	230	-757	987	3 167	2 162	1 006	933	-86	1 019	Other	23

	Code ESA 95	2001 Assets 1	2001 Liabilities 2	2001 Net 3	2002 Assets 4	2002 Liabilities 5	2002 Net 6	2003 Assets 7	2003 Liabilities 8	2003 Net 9	2004 Assets 10	2004 Liabilities 11	2004 Net 12	2005 Assets 13	2005 Liabilities 14	2005 Net 15	

F .1.2.2 CONTAS NACIONAIS FINANCEIRAS - TRANSACÇÕES
Sector institucional - Sociedades não Financeiras
Valores consolidados

NATIONAL FINANCIAL ACCOUNTS - TRANSACTIONS
Institutional sector - Non-financial corporations
Consolidated values

Fonte / Source: Banco de Portugal

10^6 euros

		Código SEC 95	2001			2002			2003			2004			2005				
			Activos	Passivos	Saldo	Activos	Passivos	Saldo	Activos	Passivos	Saldo	Activos	Passivos	Saldo	Activos	Passivos	Saldo		
			1	2	3	4	5	6	7	8	9	10	11	12	13	14	15		
1	Poupança financeira	B.9	12 064	20 756	-8 692	2 731	10 199	-7 468	8 143	14 240	-6 097	5 507	11 499	-5 992	4 772	12 033	-7 261	Financial saving	1
2	por memória: em percentagem do PIB				-6.7			-5.5			-4.4			-4.2			-4.9	memo item: as a percentage of GDP	2
3	Ouro Monetário e DSE	F.1	0	0	0	0	0	0	0	0	0	0	0	0	0	0	0	Monetary gold and SDR	3
4	Numerário e Depósitos	F.2	1 597	0	1 597	433	0	433	3 376	0	3 376	1 080	0	1 080	3 893	0	3 893	Currency and deposits	4
5	Numerário	F.21																Currency	5
6	Depósitos transferíveis		-348	0	-348	342	0	342	-42	0	-42	86	0	86	258	0	258	Transferable deposits	6
	e Outros depósitos	F.22+F.29	1 946	0	1 946	91	0	91	3 418	0	3 418	994	0	994	3 635	0	3 635	and Other deposits	
7	Títulos excepto Acções	F.3	2 108	3 261	-1 153	357	2 421	-2 064	1 218	-774	1 993	643	1 718	-1 074	-226	5 192	-5 418	Securities other than shares	7
8	Títulos excepto acções excluindo derivados financeiros	F.33	2 072	3 261	-1 189	295	2 420	-2 125	1 224	-840	2 064	663	1 666	-1 003	-211	5 221	-5 431	Securities other than shares, excluding financial derivatives	8
9	De curto prazo	F.331	-18	3 301	-3 320	149	2 857	-2 707	538	-1 254	1 792	260	1 965	-1 704	-379	3 679	-4 057	Short-term	9
10	De longo prazo	F.332	2 090	-41	2 131	146	-436	582	686	414	272	403	-298	701	168	1 542	-1 374	Long-term	10
11	Derivados financeiros	F.34	36	0	36	63	1	62	-6	66	-71	-20	51	-71	-16	-29	13	Financial derivatives	11
12	Empréstimos	F.4	1 467	15 927	-14 460	5 204	6 383	-1 179	17	7 633	-7 615	-2 709	1 974	-4 683	1 014	4 942	-3 928	Loans	12
13	De curto prazo	F.41	1 056	3 795	-2 738	-370	1 995	-2 365	-581	-1 438	857	27	-1 080	1 107	13	-352	366	Short-term	13
14	De longo prazo	F.42	411	12 132	-11 721	5 574	4 388	1 186	598	9 070	-8 472	-2 737	3 054	-5 791	1 001	5 294	-4 294	Long-term	14
15	Acções e outras Participações	F.5	6 809	7 225	-415	-2 963	2 859	-5 822	3 002	8 114	-5 112	4 195	3 321	874	-955	648	-1 604	Shares and other equity	15
16	Acções e outras participações excluindo fundos de investimento	F.51	6 663	7 225	-561	-3 056	2 859	-5 915	2 852	8 114	-5.262	4 158	3 321	837	-1 338	648	-1 987	Shares and other equity excluding mutual funds shares	16
17	Unidades de participação em fundos de investimento	F.52	146	0	146	93	0	93	150	0	150	37	0	37	383	0	383	Mutual funds shares	17
18	Reservas Técnicas de Seguros	F.6	137	374	-237	66	-384	450	143	1 373	-1 230	124	823	-699	142	-411	554	Insurance technical reserves	18
19	Seguros de vida e fundos de pensões	F.61	0	374	-374	0	-384	384	0	1 373	-1 373	0	823	-823	0	-411	411	Net equity of households in life insurance & pension funds reserves	19
20	Outras	F.62	137	0	137	66	0	66	143	0	143	124	0	124	142	0	142	Other	20
21	Outros Débitos e Créditos	F.7	-54	-6 030	5 976	-366	-1 080	714	386	-2 106	2 492	2 175	3 663	-1 489	905	1 663	-757	Other accounts receivable and payable	21
22	Créditos comerciais e adiantamentos	F.71	418	-152	569	757	57	700	142	132	11	997	986	11	116	-221	338	Trade credits and advances	22
23	Outros	F.79	-472	-5 878	5 407	-1 123	-1 137	14	244	-2 237	2 481	1 178	2 677	-1 500	789	1 884	-1 095	Other	23

	Code ESA 95	1	2	3	4	5	6	7	8	9	10	11	12	13	14	15	
		Assets	Liabilities	Net	Assets	Liabilities	Net	Assets	Liabilities	Net	Assets	Liabilities	Net	Assets	Liabilities	Net	
		2001			2002			2003			2004			2005			

F .1.2.3 CONTAS NACIONAIS FINANCEIRAS - TRANSACÇÕES
Sector institucional - Sociedades Financeiras
Valores consolidados

Fonte / Source: Banco de Portugal

NATIONAL FINANCIAL ACCOUNTS - TRANSACTIONS
Institutional sector - Financial corporations
Consolidated values

10^6 euros

		Código SEC 95	2001 Activos	2001 Passivos	2001 Saldo	2002 Activos	2002 Passivos	2002 Saldo	2003 Activos	2003 Passivos	2003 Saldo	2004 Activos	2004 Passivos	2004 Saldo	2005 Activos	2005 Passivos	2005 Saldo		
			1	2	3	4	5	6	7	8	9	10	11	12	13	14	15		
1	Poupança financeira	B.9	33 134	33 467	-334	22 530	23 708	-1 178	29 521	29 373	148	25 476	27 303	-1 827	33 463	34 017	-554	Financial saving	1
2	por memória: em percentagem do PIB				-0 3			-0 9			0 1			-1 3			-0 4	memo item: as a percentage of GDP	2
3	Ouro Monetário e DSE	F.1	13	0	13	-145	0	-145	-769	0	-769	-584	0	-584	-507	0	-507	Monetary gold and SDR	3
4	Numerário e Depósitos	F.2	-984	16 266	-17 250	1 740	6 550	-4 810	7 941	6 471	1 470	1 233	13 680	-12 447	5 215	16 403	-11 187	Currency and deposits	4
5	Numerário	F.21	29	-923	952	-189	623	-812	26	-205	230	52	-130	183	6	127	-121	Currency	5
6	Depósitos transferíveis e Outros depósitos	F.22+F.29	-1 013	17 189	-18 202	1 929	5 927	-3 998	7 915	6 676	1 239	1 181	13 810	-12 629	5 209	16 276	-11 066	Transferable deposits and Other deposits	6
7	Títulos excepto Acções	F.3	4 029	5 396	-1 368	3 811	772	3 039	7 904	1 894	6 010	6 586	639	5947	13 844	-4 143	17 987	Securities other than shares	7
8	Títulos excepto acções excluindo derivados financeiros	F.33	4 352	5 396	-1 045	3 701	772	2 929	8 007	1 894	6 113	6 487	639	5 847	13 774	-4 143	17 917	Securities other than shares, excluding financial derivatives	8
9	De curto prazo	F.331	2 441	-336	2 777	-184	-564	380	2 277	545	1 733	-720	-683	-38	4 891	-793	5 685	Short-term	9
10	De longo prazo	F.332	1 911	5 732	-3 821	3 885	1 335	2 549	5 730	1 349	4 381	7 207	1 322	5 885	8 882	-3 350	12 232	Long-term	10
11	Derivados financeiros	F.34	-323	0	-323	110	0	110	-104	0	-104	100	0	100	70	0	70	Financial derivatives	11
12	Empréstimos	F.4	25 106	1 519	23 586	16 105	6 324	9 781	13 691	6 357	7 335	14 795	-1 312	16 107	12 921	3 489	9 432	Loans	12
13	De curto prazo	F.41	4 744	129	4 615	2 087	126	1 960	-391	227	-618	189	83	106	1 107	54	1 053	Short-term	13
14	De longo prazo	F.42	2 0361	1 390	18 971	14 018	6 197	7 821	14 082	6 130	7 952	14 606	-1 395	16 001	11 814	3 435	8 379	Long-term	14
15	Acções e outras Participações	F.5	4 333	3 481	852	1 650	5 230	-3 579	1 473	10 895	-9 422	2 786	8 411	-5 626	683	8 536	-7 853	Shares and other equity	15
16	Acções e outras participações excluindo fundos de investimento	F.51	3 815	1 987	1 828	1 404	4 105	-2 701	1 567	8 189	-6 622	2 315	6 994	-4 678	-284	5 713	-5 997	Shares and other equity excluding mutual funds shares	16
17	Unidades de participação em fundos de investimento	F.52	518	1 494	-976	246	1 124	-878	-94	2 707	-2 800	470	1 418	-947	967	2 822	-1 856	Mutual funds shares	17
18	Reservas Técnicas de Seguros	F.6	79	4 962	-4 884	-7	4 644	-4 651	168	1 880	-1 712	-213	3 168	-3 381	123	9 052	-8 929	Insurance technical reserves	18
19	Seguros de vida e fundos de pensões	F.61	0	4 560	-4 560	0	4 434	-4 434	0	1 667	-1 667	0	2 950	-2 950	0	8 629	-8 629	Net equity of households in life insurance pension funds reserves	19
20	Outras	F.62	79	402	-323	-7	210	-217	168	213	-45	-213	219	-432	123	423	-300	Other	20
21	Outros Débitos e Créditos	F.7	559	1 842	-1 283	-624	190	-814	-887	1 876	-2 762	872	2 716	-1 844	1 184	680	503	Other accounts receivable and payable	21
22	Créditos comerciais e adiantamentos	F.71	44	154	-110	-62	419	-481	15	-89	104	58	-580	638	161	119	42	Trade credits and advances	22
23	Outros	F.79	515	1 688	-1 173	-562	-229	-333	-901	1 965	-2 866	815	3 296	-2 481	1 023	561	461	Other	23

	Code ESA 95	2001 Assets	2001 Liabilities	2001 Net	2002 Assets	2002 Liabilities	2002 Net	2003 Assets	2003 Liabilities	2003 Net	2004 Assets	2004 Liabilities	2004 Net	2005 Assets	2005 Liabilities	2005 Net	
		1	2	3	4	5	6	7	8	9	10	11	12	13	14	15	

F .1.2.4 CONTAS NACIONAIS FINANCEIRAS - TRANSACÇÕES
Sector institucional - Administrações Públicas
Valores consolidados

Fonte / Source: Banco de Portugal

NATIONAL FINANCIAL ACCOUNTS - TRANSACTIONS
Institutional sector - General government
Consolidated values

10^6 euros

		Código SEC 95	2001 Activos	2001 Passivos	2001 Saldo	2002 Activos	2002 Passivos	2002 Saldo	2003 Activos	2003 Passivos	2003 Saldo	2004 Activos	2004 Passivos	2004 Saldo	2005 Activos	2005 Passivos	2005 Saldo		
			1	2	3	4	5	6	7	8	9	10	11	12	13	14	15		
1	Poupança financeira	B.9	350	5 938	-5 587	2 976	6 889	-3 913	-185	3 879	-4 064	985	5 583	-4 598	456	9 253	-8 798	Financial saving	1
2	por memória: em percentagem do PIB				-4.3			-2.9			-3.0			-3.2			-6.0	memo item: as a percentage of GDP	2
3	Ouro Monetário e DSE	F.1	0	0	0	0	0	0	0	0	0	0	0	0	0	0	0	Monetary gold and SDR	3
4	Numerário e Depósitos	F.2	-1 827	1 117	-2 943	1 574	1 047	526	-1 290	697	-1 987	-208	-165	-43	925	362	563	Currency and deposits	4
5	Numerário	F.21	-15	8	-23	28	246	-218	-33	54	-87	2	81	-79	0	19	-19	Currency	5
6	Depósitos transferíveis e Outros depósitos	F.22+F.29	-1 812	1 108	-2 920	1 546	802	744	-1 257	643	-1 900	-211	-247	36	925	343	582	Transferable deposits and Other deposits	6
7	Títulos excepto Acções	F.3	501	5 436	-4 935	-61	5 754	-5 815	199	3 069	-2 870	-125	4 329	-4 454	510	10 761	-10 251	Securities other than shares	7
8	Títulos excepto acções excluindo derivados financeiros	F.33	610	5 436	-4 826	135	5 754	-5 619	114	3 069	-2 955	-145	4 329	-4 474	481	10 766	-10 285	Securities other than shares, excluding financial derivatives	8
9	De curto prazo	F.331	-152	1 712	-1 864	90	-1 787	1 877	19	3 529	-3 510	-17	5 847	-5 864	3	2 502	-2 499	Short-term	9
10	De longo prazo	F.332	761	3 724	-2 963	45	7 541	-7 496	95	-460	555	-128	-1 518	1 390	478	8 265	-7 786	Long-term	10
11	Derivados financeiros	F.34	-109	0	-109	-195	0	-195	85	0	85	20	0	20	29	-5	34	Financial derivatives	11
12	Empréstimos	F.4	325	765	-440	281	562	-281	423	143	280	121	1 244	-1 123	277	-156	433	Loans	12
13	De curto prazo	F.41	2	421	-419	-1	-413	411	0	105	-105	0	964	-964	0	-303	303	Short-term	13
14	De longo prazo	F.42	323	344	-21	283	975	-693	423	38	385	121	280	-159	277	147	130	Long-term	14
15	Acções e outras Participações	F.5	-109	0	-109	803	0	803	386	0	386	-116	0	-116	-426	0	-426	Shares and other equity	15
16	Acções e outras participações excluindo fundos de investimento	F.51	-128	0	-128	802	0	802	372	0	372	-244	0	-244	-474	0	-474	Shares and other equity excluding mutual funds shares	16
17	Unidades de participação em fundos de investimento	F.52	19	0	19	1	0	1	15	0	15	128	0	128	47	0	47	Mutual funds shares	17
18	Reservas Técnicas de Seguros	F.6	1	0	1	0	0	0	1	0	1	1	0	1	1	0	1	Insurance technical reserves	18
19	Seguros de vida e fundos de pensões	F.61	0	0	0	0	0	0	0	0	0	0	0	0	0	0	0	Net equity of households in life insurance & pension funds reserves	19
20	Outras	F.62	1	0	1	0	0	0	1	0	1	1	0	1	1	0	1	Other	20
21	Outros Débitos e Créditos	F.7	1 459	-1 380	2 839	378	-475	853	95	-31	126	1 312	175	1 137	-830	-1 714	883	Other accounts receivable and payable	21
22	Créditos comerciais e adiantamentos	F.71	0	-2	2	0	-14	14	0	-1	1	0	0	0	0	0	0	Trade credits and advances	22
23	Outros	F.79	1 459	-1 377	2 836	378	-461	839	95	-30	126	1 312	175	1 137	-830	-1 714	883	Other	23

	Code ESA 95	2001 Assets	2001 Liabilities	2001 Net	2002 Assets	2002 Liabilities	2002 Net	2003 Assets	2003 Liabilities	2003 Net	2004 Assets	2004 Liabilities	2004 Net	2005 Assets	2005 Liabilities	2005 Net	
		1	2	3	4	5	6	7	8	9	10	11	12	13	14	15	

F .1.2.5 CONTAS NACIONAIS FINANCEIRAS - TRANSACÇÕES
Sector institucional - Particulares
Valores consolidados

Fonte / Source: Banco de Portugal

NATIONAL FINANCIAL ACCOUNTS - TRANSACTIONS
Institutional sector - Households + NPISH
Consolidated values

10^6 euros

		Código SEC 95	2001 Activos	2001 Passivos	2001 Saldo	2002 Activos	2002 Passivos	2002 Saldo	2003 Activos	2003 Passivos	2003 Saldo	2004 Activos	2004 Passivos	2004 Saldo	2005 Activos	2005 Passivos	2005 Saldo		
			1	2	3	4	5	6	7	8	9	10	11	12	13	14	15		
1	Poupança financeira	B.9	20 646	17 049	3 596	13 914	9 643	4 271	13 039	8 408	4 631	11 215	7 017	4 198	15 410	10 419	4 991	Financial saving	1
2	por memória: em percentagem do PIB				2.8			3.2			3.4			2.9			3.4	memo item: as a percentage of GDP	2
3	Ouro Monetário e DSE	F.1	0	0	0	0	0	0	0	0	0	0	0	0	0	0	0	Monetary gold and SDR	3
4	Numerário e Depósitos	F.2	6 933	0	6 933	2 939	0	2 939	210	0	210	3 518	0	3 518	720	0	720	Currency and deposits	4
5	Numerário	F.21	-571	0	-571	939	0	939	-87	0	-87	298	0	298	243	0	243	Currency	5
6	Depósitos transferíveis e Outros depósitos	F.22+F.29	7 504	0	7 504	2 000	0	2 000	297	0	297	3 221	0	3 221	477	0	477	Transferable deposits and Other deposits	6
7	Títulos excepto Acções	F.3	6 142	0	6 142	4 967	0	4 967	3 369	-1	3 370	2 387	2	2 386	2 673	-65	2 738	Securities other than shares	7
8	Títulos excepto acções excluindo derivados financeiros	F.33	6 142	0	6 142	4 967	0	4 967	3 369	0	3 369	2 387	0	2 387	2 673	0	2 673	Securities other than shares, excluding financial derivatives	8
9	De curto prazo	F.331	-20	0	-20	40	0	40	112	0	112	77	0	77	-39	0	-39	Short-term	9
10	De longo prazo	F.332	6 161	0	6 162	4 927	0	4 927	3 257	0	3 257	2 311	0	2 311	2 712	0	2 712	Long-term	10
11	Derivados financeiros	F.34	0	0	0	0	0	0	0	-1	1	0	2	-2	0	-65	65	Financial derivatives	11
12	Empréstimos	F.4	-63	9 307	-9 370	4	9 565	-9 561	-2	8 963	-8 965	4	9 934	-9 931	5	11 588	-11 583	Loans	12
13	De curto prazo	F.41	0	34	-34	0	-399	399	0	971	-971	0	829	-829	0	752	-752	Short-term	13
14	De longo prazo	F.42	-63	9 273	-9 336	4	9 964	-9 960	-2	7 992	-7 994	4	9 105	-9 102	5	10 836	-10 831	Long-term	14
15	Acções e outras Participações	F.5	2 394	0	2 394	2 423	0	2 423	5 669	0	5 669	1 528	0	1 528	3 342	0	3 342	Shares and other equity	15
16	Acções e outras participações excluindo fundos de investimento	F.51	826	0	826	1 325	0	1 325	3 146	0	3 146	372	0	372	480	0	480	Shares and other equity excluding mutual funds shares	16
17	Unidades de participação em fundos de investimento	F.52	1 568	0	1 568	1 098	0	1 098	2 523	0	2 523	1 156	0	1 156	2 862	0	2 862	Mutual funds shares	17
18	Reservas Técnicas de Seguros	F.6	5 191	0	5191	4 189	0	4 189	3 101	0	3 101	3 860	0	3 860	8 484	0	8 484	Insurance technical reserves	18
19	Seguros de vida e fundos de pensões	F.61	4 934	0	4 934	4 050	0	4 050	3 040	0	3 040	3 773	0	3 773	8 218	0	8 218	Net equity of households in life insurance & pension funds reserves	19
20	Outras	F.62	257	0	257	140	0	140	61	0	61	87	0	87	266	0	266	Other	20
21	Outros Débitos e Créditos	F.7	49	7 742	-7 693	-608	78	-686	692	-554	1 246	-82	-2 919	2 838	186	-1 103	1 289	Other accounts receivable and payable	21
22	Créditos comerciais e adiantamentos	F.71	180	498	-318	-57	-356	299	-100	-100	0	56	1 068	-1 012	234	-285	520	Trade credits and advances	22
23	Outros	F.79	-131	7 244	-7 375	-551	434	-985	792	-454	1 246	-138	-3 987	3 849	-48	-818	770	Other	23

	Code ESA 95	2001 Assets	2001 Liabilities	2001 Net	2002 Assets	2002 Liabilities	2002 Net	2003 Assets	2003 Liabilities	2003 Net	2004 Assets	2004 Liabilities	2004 Net	2005 Assets	2005 Liabilities	2005 Net	
		1	2	3	4	5	6	7	8	9	10	11	12	13	14	15	

F .1.2.6 CONTAS NACIONAIS FINANCEIRAS - TRANSACÇÕES
Sector institucional - Resto do Mundo
Valores consolidados

Fonte / Source: Banco de Portugal

NATIONAL FINANCIAL ACCOUNTS - TRANSACTIONS
Institutional sector - Rest of the world
Consolidated values

10^6 euros

		Código SEC 95	2001 Activos	2001 Passivos	2001 Saldo	2002 Activos	2002 Passivos	2002 Saldo	2003 Activos	2003 Passivos	2003 Saldo	2004 Activos	2004 Passivos	2004 Saldo	2005 Activos	2005 Passivos	2005 Saldo		
			1	2	3	4	5	6	7	8	9	10	11	12	13	14	15		
1	Poupança financeira	B.9	35 475	24 459	11 016	23 958	15 670	8 287	35 280	29 900	5 380	25 539	17 321	8 219	28 348	16 726	11 622	Financial saving	1
2	por memória: em percentagem do PIB				8.5			6.1			3.9			5.8			7.9	memo item: as a percentage of GDP	2
3	Ouro Monetário e DSE	F.1	-13	0	-13	145	0	145	769	0	769	584	0	584	507	0	507	Monetary gold and SDR	3
4	Numerário e Depósitos	F.2	15 029	3 366	11 663	5 301	4 390	911	5 450	8 518	-3 068	10 048	2 156	7 892	9 011	3 000	6 012	Currency and deposits	4
5	Numerário	F.21	0	9	-9	0	251	-251	0	13	-13	0	486	-486	0	360	-360	Currency	5
6	Depósitos transferíveis e Outros depósitos	F.22+F.29	15 029	3 356	11 672	5 301	4 139	1 162	5 450	8 505	-3 054	10 048	1 669	8 378	9 011	2 639	6 372	Transferable deposits and Other deposits	6
7	Títulos excepto Acções	F.3	9 192	7 878	1 314	7 228	7 356	-128	5 161	13 663	-8 502	5 973	8 778	-2 805	9 139	14 194	-5 055	Securities other than shares	7
8	Títulos excepto acções excluindo derivados financeiros	F.33	9 192	8 274	918	7 228	7 379	-151	5 161	13 752	-8 591	5 973	8 731	-2 758	9 139	14 011	-4 872	Securities other than shares, excluding financial derivatives	8
9	De curto prazo	F.331	4 110	1 684	2 427	1 233	823	411	1 422	1 550	-127	4 874	-2 656	7 530	4 239	3 328	911	Short-term	9
10	De longo prazo	F.332	5 082	6 591	-1 508	5 995	6 557	-562	3 738	12 202	-8 464	1 099	11 387	-10 288	4 900	10 683	-5 783	Long-term	10
11	Derivados financeiros	F.34	0	-396	396	0	-24	24	0	-89	89	0	47	-47	0	183	-183	Financial derivatives	11
12	Empréstimos	F.4	6 594	5 911	683	6 302	5 062	1 240	8 236	-729	8 966	-2 345	-1 975	-370	2 700	-2 945	5 645	Loans	12
13	De curto prazo	F.41	-326	1 097	-1 424	-155	251	-405	271	-566	837	978	399	579	-420	549	-970	Short-term	13
14	De longo prazo	F.42	6 920	4 813	2 107	6 457	4 811	1 646	7 965	-163	8 129	-3 324	-2 374	-950	3 120	-3 494	6 615	Long-term	14
15	Acções e outras Participações	F.5	4 988	7 710	-2 722	4 851	-1 323	6 174	15 407	6 929	8 478	10 371	7 031	3 340	7 553	1 013	6 540	Shares and other equity	15
16	Acções e outras participações excluindo fundos de investimento	F.51	5 038	7 002	-1 964	4 782	-1 707	6 489	15 345	6 979	8 366	10 163	6 449	3 714	7 406	-571	7 977	Shares and other equity excluding mutual funds shares	16
17	Unidades de participação em fundos de investimento	F.52	-49	708	-757	69	384	-315	62	-50	112	208	582	-374	147	1 584	-1 437	Mutual funds shares	17
18	Reservas Técnicas de Seguros	F.6	8	79	-71	4	-7	11	8	168	-160	7	-213	220	14	123	-109	Insurance technical reserves	18
19	Seguros de vida e fundos de pensões	F.61	0	0	0	0	0	0	0	0	0	0	0	0	0	0	0	Net equity of households in life insurance & pension funds reserves	19
20	Outras	F.62	8	79	-71	4	-7	11	8	168	-160	7	-213	220	14	123	-109	Other	20
21	Outros Débitos e Créditos	F.7	-323	-484	161	127	193	-66	249	1 351	-1 102	901	1 543	-642	-577	1 341	-1 918	Other accounts receivable and payable	21
22	Créditos comerciais e adiantamentos	F.71	-371	-228	-144	170	702	-532	220	334	-115	878	515	364	-600	299	-899	Trade credits and advances	22
23	Outros	F.79	48	-257	305	-43	-508	465	30	1 017	-988	23	1 028	-1 006	24	1 043	-1 019	Other	23

	Code ESA 95	2001 Assets	2001 Liabilities	2001 Net	2002 Assets	2002 Liabilities	2002 Net	2003 Assets	2003 Liabilities	2003 Net	2004 Assets	2004 Liabilities	2004 Net	2005 Assets	2005 Liabilities	2005 Net	
		1	2	3	4	5	6	7	8	9	10	11	12	13	14	15	

F .1.3.1 CONTAS NACIONAIS FINANCEIRAS - TRANSACÇÕES
Instrumento financeiro - Numerário e Depósitos
Valores consolidados

NATIONAL FINANCIAL ACCOUNTS - TRANSACTIONS
Financial instrument - Currency and deposits
Consolidated values

Fonte / Source: Banco de Portugal

10^6 euros

		Código SEC 95	2001 Activos 1	2001 Passivos 2	2001 Saldo 3	2002 Activos 4	2002 Passivos 5	2002 Saldo 6	2003 Activos 7	2003 Passivos 8	2003 Saldo 9	2004 Activos 10	2004 Passivos 11	2004 Saldo 12	2005 Activos 13	2005 Passivos 14	2005 Saldo 15		
1	Total da Economia	S.1	5 720	17 383	-11 663	6 686	7 597	-911	10 236	7 168	3 068	5 623	13 515	-7 892	10 753	16 765	-6 012	Total economy	1
2	Sociedades Não Financeiras	S.11	1 597	0	1 597	433	0	433	3 376	0	3 376	1 080	0	1 080	3 893	0	3 893	Non-financial corporations	2
3	Sociedades Financeiras	S.12	-984	16 266	-17 250	1 740	6 550	-4 810	7 941	6 471	1 470	1 233	13 680	-12 447	5 215	16 403	-11 187	Financial corporations	3
4	Administrações Públicas	S.13	-1 827	1 117	-2 943	1 574	1 047	526	- 1 290	697	-1 987	-208	-165	-43	925	362	563	General government	4
5	Particulares	S.14+S.15	6 933	0	6 933	2 939	0	2 939	210	0	210	3518	0	3 518	720	0	720	Households + NPISH	5
6	Resto do Mundo	S.2	15 029	3 366	11 663	5 301	4 390	911	5 450	8 518	-3 068	10 048	2 156	7 892	9 011	3 000	6 012	Rest of the world	6

	Code ESA 95	2001 Assets 1	2001 Liabilities 2	2001 Net 3	2002 Assets 4	2002 Liabilities 5	2002 Net 6	2003 Assets 7	2003 Liabilities 8	2003 Net 9	2004 Assets 10	2004 Liabilities 11	2004 Net 12	2005 Assets 13	2005 Liabilities 14	2005 Net 15	

F .1.3.2 CONTAS NACIONAIS FINANCEIRAS - TRANSACÇÕES
Instrumento financeiro - Títulos excepto Acções
Valores consolidados

NATIONAL FINANCIAL ACCOUNTS - TRANSACTIONS
Financial instrument - Securities other than shares
Consolidated values

		Código SEC 95	2001 Activos 1	2001 Passivos 2	2001 Saldo 3	2002 Activos 4	2002 Passivos 5	2002 Saldo 6	2003 Activos 7	2003 Passivos 8	2003 Saldo 9	2004 Activos 10	2004 Passivos 11	2004 Saldo 12	2005 Activos 13	2005 Passivos 14	2005 Saldo 15		
1	Total da Economia	S.1	12 779	14 093	-1 314	9 075	8 947	128	12 690	4 188	8 502	9 491	6 687	2 804	16 800	11 745	5 056	Total economy	1
2	Sociedades Não Financeiras	S.11	2 108	3 261	-1 153	357	2 421	-2 064	1 218	-774	1 993	643	1 718	-1 074	-226	5 192	-5 418	Non-financial corporations	2
3	Sociedades Financeiras	S.1.2	4 029	5 396	-1 368	3 811	772	3 039	7 904	1 894	6 010	6 586	639	5 947	13 844	-4143	17 987	Financial corporations	3
4	Administrações Públicas	S.13	501	5 436	-4 935	-61	5 754	-5 815	199	3 069	-2 870	-125	4 329	-4 454	510	10 761	-10 251	General government	4
5	Particulares	S.1.4+S.15	6 142	0	6 142	4 967	0	4 967	3 369	-1	3 370	2 387	2	2 386	2 673	-65	2 738	Households + NPISH	5
6	Resto do Mundo	S.2	9 192	7 878	1 314	7 228	7 356	-128	5 161	13 663	-8 502	5 973	8 778	-2 805	9 139	14 194	-5 055	Rest of the world	6

	Code ESA 95	2001 Assets 1	2001 Liabilities 2	2001 Net 3	2002 Assets 4	2002 Liabilities 5	2002 Net 6	2003 Assets 7	2003 Liabilities 8	2003 Net 9	2004 Assets 10	2004 Liabilities 11	2004 Net 12	2005 Assets 13	2005 Liabilities 14	2005 Net 15	

F .1.3.3 CONTAS NACIONAIS FINANCEIRAS - TRANSACÇÕES
Instrumento financeiro - Empréstimos
Valores consolidados

Fonte / Source: Banco de Portugal

NATIONAL FINANCIAL ACCOUNTS - TRANSACTIONS
Financial instrument - Loans
Consolidated values

10^6 euros

		Código SEC 95	2001			2002			2003			2004			2005				
			Activos	Passivos	Saldo	Activos	Passivos	Saldo	Activos	Passivos	Saldo	Activos	Passivos	Saldo	Activos	Passivos	Saldo		
			1	2	3	4	5	6	7	8	9	10	11	12	13	14	15		
1	Total da Economia	S.1	26 835	27 518	-683	21 593	22 833	-1 240	14 130	23 096	-8 966	12 211	11 840	370	14 217	19 862	-5 645	Total economy	1
2	Sociedades Não Financeiras	S.11	1467	15 927	-14 460	5 204	6 383	-1 179	17	7 633	-7 615	-2 709	1 974	-4 683	1 014	4 942	-3 928	Non-financial corporations	2
3	Sociedades Financeiras	S.12	25 106	1 519	23 586	16 105	6 324	9 781	13 691	6 357	7 335	14 795	-1 312	16 107	12 921	3 489	9 432	Financial corporations	3
4	Administrações Públicas	S.13	325	765	-440	281	562	-281	423	143	280	121	1 244	-1 123	277	-156	433	General government	4
5	Particulares	S.14+S.15	-63	9 307	-9 370	4	9 565	-9 561	-2	8 963	-8 965	4	9 934	-9 931	5	11 588	-11 583	Households + NPISH	5
6	Resto do Mundo	S.2	6 594	5 911	683	6 302	5 062	1 240	8 236	-729	8 966	-2 345	-1 975	-370	2 700	-2 945	5 645	Rest of the world	6

	Code ESA 95	1	2	3	4	5	6	7	8	9	10	11	12	13	14	15	
		Assets	Liabilities	Net	Assets	Liabilities	Net	Assets	Liabilities	Net	Assets	Liabilities	Net	Assets	Liabilities	Net	
		2001			2002			2003			2004			2005			

F .1.3.4 CONTAS NACIONAIS FINANCEIRAS - TRANSACÇÕES
Instrumento financeiro - Acções e outras Participações
Valores consolidados

Fonte / Source: Banco de Portugal

NATIONAL FINANCIAL ACCOUNTS - TRANSACTIONS
Financial instrument - Shares and other equity
Consolidated values

10^6 euros

		Código SEC 95	2001			2002			2003			2004			2005				
			Activos	Passivos	Saldo	Activos	Passivos	Saldo	Activos	Passivos	Saldo	Activos	Passivos	Saldo	Activos	Passivos	Saldo		
			1	2	3	4	5	6	7	8	9	10	11	12	13	14	15		
1	Total da Economia	S.1	13 428	10 706	2 722	1 914	8 088	-6 175	10 531	19 010	-8 479	8 392	11 732	-3 340	2 644	9 184	-6 540	Total economy	1
2	Sociedades Não Financeiras	S.11	6 809	7 225	-415	-2 963	2 859	-5 822	3 002	8 114	-5 112	4 195	3 321	874	-955	648	-1 604	Non-financial corporations	2
3	Sociedades Financeiras	S.12	4 333	3 481	852	1 650	5 230	-3 579	1 473	10 895	-9 422	2 786	8 411	-5 626	683	8 536	-7 853	Financial corporations	3
4	Administrações Públicas	S.13	-109	0	-109	803	0	803	386	0	386	-116	0	-116	-426	0	-426	General government	4
5	Particulares	S.14+S.15	2 394	0	2 394	2 423	0	2 423	5 669	0	5 669	1 528	0	1 528	3 342	0	3 342	Households + NPISH	5
6	Resto do Mundo	S.2	4 988	7 710	-2 722	4 851	-1 323	6 174	15 407	6 929	8 478	10 371	7 031	3 340	7 553	1 013	6 540	Rest of the world	6

	Code ESA 95	1	2	3	4	5	6	7	8	9	10	11	12	13	14	15	
		Assets	Liabilities	Net	Assets	Liabilities	Net	Assets	Liabilities	Net	Assets	Liabilities	Net	Assets	Liabilities	Net	
		2001			2002			2003			2004			2005			

F.2 Contas nacionais financeiras - Patrimónios financeiros

F.2 National financial accounts - Financial assets and liabilities

F .2.1.1 CONTAS NACIONAIS FINANCEIRAS - PATRIMÓNIOS FINANCEIROS
Por sector institucional e instrumento financeiro - 2000
Valores consolidados

Fonte / Source: Banco de Portugal

NATIONAL FINANCIAL ACCOUNTS - FINANCIAL ASSETS AND LIABILITIES
By institutional sector and financial instrument - 2000
Consolidated values

10^6 euros

		Código SEC 95	Total da Economia (S.1)			Sociedades Não Financeiras (S.11)			Sociedades Financeiras (S.12)			Administrações Públicas (S.13)			Particulares (S.14+S.15)			Resto do Mundo (S.2)				
			Activos	Passivos	Saldo	Activos	Passivos	Saldo	Activos	Passivos	Saldo	Activos	Passivos	Saldo	Activos	Passivos	Saldo	Activos	Passivos	Saldo		
			1	2	3	4	5	6	7	8	9	10	11	12	13	14	15	16	17	18		
1	Activos financeiros líquidos	BF.90	657 665	702 703	-45 037	82 956	213 171	-130 215	308 357	325 305	-16 948	37 011	73 561	-36 550	229 341	90 665	138 675	200 417	149 607	50 810	Net financial assets	1
2	Ouro Monetário e DSE	AF.1	5 773	0	5 773	0	0	0	5 773	0	5 773	0	0	0	0	0	0	0	0	0	Monetary gold and SDR	2
3	Numerário e Depósitos	AF.2	182 534	209 859	-27 324	30 741	0	30 741	39 386	195 790	-156 403	8 260	14 069	-5 809	104 147	0	104 147	80 480	53 156	27 324	Currency and deposits	3
4	Numerário	AF.21	5 709	5 425	284	1 783	0	1 783	326	5 064	-4 737	46	362	-316	3 554	0	3 554	0	285	-285	Currency	4
5	Depósitos transferíveis e Outros depósitos	AF.22+AF.29	176 825	204 433	-27 608	28 958	0	28 958	39 060	190 726	-151 666	8 214	13 707	-5 494	100 593	0	100 593	80 480	52 871	27 608	Transferable deposits and Other deposits	5
6	Títulos excepto Acções	AF.3	84 703	76 259	8 444	4 295	10 328	-6 033	65 344	15 968	49 376	1 084	49 963	-48 879	13 981	1	13 980	35 948	44 392	-8 444	Securities other than shares	6
7	Títulos excepto acções excluindo derivados financeiros	AF.33	83 836	76 259	7 577	4 295	10 328	-6 033	64 830	15 968	48 862	731	49 963	-49 232	13 981	1	13 980	35 948	43 525	-7 577	Securities other than shares, excluding financial derivatives	7
8	De curto prazo	AF.331	12 923	5 984	6 939	448	3 962	-3 514	12 151	1 494	10 656	0	528	-528	325	0	325	1 983	8 922	-6 939	Short-term	8
9	De longo prazo	AF.332	70 913	70 274	639	3 847	6 366	-2 519	52 679	14 473	38 206	731	49 434	-48 704	13 656	1	13 655	33 965	34 604	-639	Long-term	9
10	Derivados financeiros	AF.34	867	0	867	0	0	0	514	0	514	353	0	353	0	0	0	0	867	-867	Financial derivatives	10
11	Empréstimos	AF.4	158 101	167 173	-9 072	1 954	81 219	-79 265	155 298	7 544	147 754	793	4 619	-3 826	55	73 790	-73 735	24 407	15 335	9 072	Loans	11
12	De curto prazo	AF.41	46 403	43 577	2 826	39	34 901	-34 861	46 363	240	46 123	1	601	-601	0	7 835	-7 835	804	3 630	-2 826	Short-term	12
13	De longo prazo	AF.42	111 698	123 596	-11 898	1 915	46 318	-44 404	108 935	7 304	101 631	793	4 018	-3 225	55	65 956	-65 901	23 603	11 705	11 898	Long-term	13
14	Acções e outras Participações	AF.5	149 388	173 406	-24 019	22 890	106 520	-83 630	31 933	66 887	-34 954	21 045	0	21 045	73 520	0	73 520	51 558	27 540	24 019	Shares and other equity	14
15	Acções e outras participações excluindo fundos de investimento	AF.51	127 002	152 976	-25 974	22 175	106 520	-84 345	30 203	46 456	-16 253	20 657	0	20 657	53 967	0	53 967	51 131	25 158	25 974	Shares and other equity excluding mutual funds shares	15
16	Unidades de participação em fundos de investimento	AF.52	22 386	20 431	1 955	715	0	715	1 730	20 431	-18 701	388	0	388	19 553	0	19 553	427	2 382	-1 955	Mutual funds shares	16
17	Reservas Técnicas de Seguros	AF.6	37 683	37 285	399	1 943	1 731	212	557	35 554	-34 996	10	0	10	35 174	0	35 174	159	557	-399	Insurance technical reserves	17
18	Seguros de vida e fundos de pensões	AF.61	32 359	32 359	0	0	1 731	-1 731	0	30 628	-30 628	0	0	0	32 359	0	32 359	0	0	0	Net equity of households in life insurance & pension funds reserves	18
19	Outras	AF.62	5 325	4 926	399	1 943	0	1 943	557	4 926	-4 369	10	0	10	2 815	0	2 815	159	557	-399	Other	19
20	Outros Débitos e Créditos	AF.7	39 483	38 722	761	21 133	13 374	7 759	10 066	3 564	6 502	5 820	4 910	910	2 464	16 874	-14 410	7 865	8 627	-761	Other accounts receivable and payable	20
21	Créditos comerciais e adiantamentos	AF.71	22 526	23 105	-579	20 131	10 032	10 099	223	384	-160	0	20	-20	2 171	12 670	-10 499	7 660	7 081	579	Trade credits and advances	21
22	Outros	AF.79	16 957	15 617	1 340	1 002	3 342	-2 341	9 842	3 180	6 662	5 820	4 890	930	293	4 205	-3 911	206	1 546	-1 340	Other	22

	Code ESA 95	Total economy (S.1)			Non-financial corporations (S.11)			Financial corporations (S.12)			General government (S.13)			Households+NPISH (S.14+S.15)			Rest of the world (S.2)			
		1	2	3	4	5	6	7	8	9	10	11	12	13	14	15	16	17	18	
		Assets	Liabilities	Net	Assets	Liabilities	Net	Assets	Liabilities	Net	Assets	Liabilities	Net	Assets	Liabilities	Net	Assets	Liabilities	Net	

F .2.1.2 CONTAS NACIONAIS FINANCEIRAS - PATRIMÓNIOS FINANCEIROS
Por sector institucional e instrumento financeiro - 2001
Valores consolidados

Fonte / Source: Banco de Portugal

NATIONAL FINANCIAL ACCOUNTS - FINANCIAL ASSETS AND LIABILITIES
By institutional sector and financial instrument - 2001
Consolidated values

10^6 euros

		Código SEC 95	Total da Economia (S.1)			Sociedades Não Financeiras (S.11)			Sociedades Financeiras (S.12)			Administrações Públicas (S.13)			Particulares (S.14+S.15)			Resto do Mundo (S.2)				
			Activos	Passivos	Saldo	Activos	Passivos	Saldo	Activos	Passivos	Saldo	Activos	Passivos	Saldo	Activos	Passivos	Saldo	Activos	Passivos	Saldo		
			1	2	3	4	5	6	7	8	9	10	11	12	13	14	15	16	17	18		
1	Activos financeiros líquidos	BF.90	719 198	772 209	-53 011	89 355	238 475	-149 120	340 825	355 457	-14 632	40 246	79 667	-39 421	248 773	98 611	150 162	233 575	174 349	59 226	Net financial assets	1
2	Ouro Monetário e DSE	AF.1	6 215	0	6 215	0	0	0	6 215	0	6 215	0	0	0	0	0	0	0	0	0	Monetary gold and SDR	2
3	Numerário e Depósitos	AF.2	188 908	227 608	-38 700	32 189	0	32 189	39 050	212 422	-173 373	6 453	15 186	-8 733	111 216	0	111 216	95 463	56 763	38 700	Currency and deposits	3
4	Numerário	AF.21	4 813	4 511	303	1 435	0	1 435	364	4 141	-3 777	31	370	-339	2 983	0	2 983	0	303	-303	Currency	4
5	Depósitos transferíveis e Outros depósitos	AF.22+AF.29	184 094	223 097	-39 002	30 754	0	30 754	38 685	208 281	-169 595	6 422	14 816	-8 394	108 233	0	108 233	95 463	56 460	39 002	Transferable deposits and Other deposits	5
6	Títulos excepto Acções	AF.3	96 923	90 597	6 325	5 870	13 575	-7 704	69 857	21 377	48 480	1 991	55 645	-53 654	19 204	1	19 204	47 312	53 638	-6 325	Securities other than shares	6
7	Títulos excepto acções excluindo derivados financeiros	AF.33	95 712	90 597	5 115	5 869	13 575	-7 705	69 076	21 377	47 699	1 563	55 645	-54 083	19 204	1	19 204	47 312	52 427	-5 115	Securities other than shares, excluding financial derivatives	7
8	De curto prazo	AF.331	15 514	10 691	4 823	385	7 262	-6 876	14 762	1 205	13 556	74	2 224	-2 151	294	0	294	6 151	10 974	-4 823	Short-term	8
9	De longo prazo	AF.332	80 198	79 906	292	5 484	6 313	-829	54 314	20 171	34 143	1 489	53 421	-51 932	18 910	1	18 910	41 161	41 453	-292	Long-term	9
10	Derivados financeiros	AF.34	1 211	0	1 211	1	0	1	781	0	781	429	0	429	0	0	0	0	1 211	-1 211	Financial derivatives	10
11	Empréstimos	AF.4	186 553	196 374	-9 821	3 082	97 975	-94 892	180 792	10 253	170 539	2 666	5 389	-2 723	12	82 757	-82 745	32 474	22 653	9 821	Loans	11
12	De curto prazo	AF.41	51 315	47 759	3 556	1 069	39 037	-37 968	50 243	370	49 874	3	1 022	-1 020	0	7 330	-7 330	1 183	4 739	-3 556	Short-term	12
13	De longo prazo	AF.42	135 238	148 615	-13 377	2 014	58 938	-56 924	130 549	9 884	120 665	2 663	4 366	-1 704	12	75 427	-75 415	31 292	17 914	13 377	Long-term	13
14	Acções e outras Participações	AF.5	155 744	174 415	-18 671	24 482	107 391	-82 909	32 881	67 024	-34 142	21 847	0	21 847	76 534	0	76 534	50 613	31 942	18 671	Shares and other equity	14
15	Acções e outras participações excluindo fundos de investimento	AF.51	131 474	152 990	-21 516	23 634	107 391	-83 757	30 616	45 599	-14 983	21 447	0	21 447	55 777	0	55 777	50 346	28 830	21 516	Shares and other equity excluding mutual funds shares	15
16	Unidades de participação em fundos de investimento	AF.52	24 270	21 425	2 845	848	0	848	2 266	21 425	-19 159	400	0	400	20 757	0	20 757	266	3 111	-2 845	Mutual funds shares	16
17	Reservas Técnicas de Seguros	AF.6	42 020	41 550	470	2 080	2 105	-25	636	39 445	-38 809	10	0	10	39 293	0	39 293	166	636	-470	Insurance technical reserves	17
18	Seguros de vida e fundos de pensões	AF.61	36 222	36 222	0	0	2 105	-2 105	0	34 117	-34 117	0	0	0	36 222	0	36 222	0	0	0	Net equity of households in life insurance & pension funds reserves	18
19	Outras	AF.62	5 798	5 328	470	2 080	0	2 080	636	5 328	-4 692	10	0	10	3 072	0	3 072	166	636	-470	Other	19
20	Outros Débitos e Créditos	AF.7	42 837	41 666	1 171	21 651	17 430	4 221	11 394	4 936	6 457	7 279	3 447	3 832	2 513	15 853	-13 340	7 547	8 717	-1 171	Other accounts receivable and payable	20
21	Créditos comerciais e adiantamentos	AF.71	23 167	23 602	-435	20 549	9 880	10 669	267	538	-270	0	17	-17	2 351	13 168	-10 817	7 288	6 853	435	Trade credits and advances	21
22	Outros	AF.79	19 670	18 064	1 606	1 102	7 551	-6 448	11 126	4 399	6 728	7 279	3 430	3 849	162	2 685	-2 523	259	1 864	-1 606	Other	22

	Code ESA 95	Total economy (S.1)			Non-financial corporations (S.11)			Financial corporations (S.12)			General government (S.13)			Households+NPISH (S.14+S.15)			Rest of the world (S.2)			
		Assets	Liabilities	Net	Assets	Liabilities	Net	Assets	Liabilities	Net	Assets	Liabilities	Net	Assets	Liabilities	Net	Assets	Liabilities	Net	
		1	2	3	4	5	6	7	8	9	10	11	12	13	14	15	16	17	18	

F .2.1.3 CONTAS NACIONAIS FINANCEIRAS - PATRIMÓNIOS FINANCEIROS
Por sector institucional e instrumento financeiro - 2002
Valores consolidados

Fonte / Source: Banco de Portugal

NATIONAL FINANCIAL ACCOUNTS - FINANCIAL ASSETS AND LIABILITIES
By institutional sector and financial instrument - 2002
Consolidated values

10^6 euros

		Código SEC 95	Total da Economia (S.1)			Sociedades Não Financeiras (S.11)			Sociedades Financeiras (S.12)			Administrações Públicas (S.13)			Particulares (S.14+S.15)			Resto do Mundo (S.2)				
			Activos	Passivos	Saldo	Activos	Passivos	Saldo	Activos	Passivos	Saldo	Activos	Passivos	Saldo	Activos	Passivos	Saldo	Activos	Passivos	Saldo		
			1	2	3	4	5	6	7	8	9	10	11	12	13	14	15	16	17	18		
1	Activos financeiros líquidos	BF.90	741 283	803 753	-62 470	88 302	240 521	-152 219	357 893	368 025	-10 132	41 244	88 087	-46 843	253 845	107 121	146 724	249 572	180 810	68 762	Net financial assets	1
2	Ouro Monetário e DSE	AF.1	6 291	0	6 291	0	0	0	6 291	0	6 291	0	0	0	0	0	0	0	0	0	Monetary gold and SDR	2
3	Numerário e Depósitos	AF.2	191 262	229 895	-38 633	31 987	0	31 987	38 348	213 964	-175 616	8 026	15 931	-7 905	112 902	0	112 902	96 994	58 361	38 633	Currency and deposits	3
4	Numerário	AF.21	4 827	4 280	547	1 508	0	1 508	160	3 967	-3 806	60	313	-253	3 098	0	3 098	0	547	-547	Currency	4
5	Depósitos transferíveis e Outros depósitos	AF.22+AF.29	186 436	225 615	-39 179	30 479	0	30 479	38 188	209 997	-171 809	7 966	15 618	-7 652	109 804	0	109 804	96 994	57 815	39 179	Transferable deposits and Other deposits	5
6	Títulos excepto Acções	AF.3	105 618	100 857	4 761	7 125	16 039	-8 914	72 580	21 949	50 631	1 927	62 867	-60 940	23 985	1	23 984	55 612	60 373	-4 761	Securities other than shares	6
7	Títulos excepto acções excluindo derivados financeiros	AF.33	105 041	100 856	4 186	7 125	16 038	-8 913	72 084	21 949	50 134	1 848	62 867	-61 020	23 985	1	23 984	55 612	59 798	-4 186	Securities other than shares, excluding financial derivatives	7
8	De curto prazo	AF.331	15 436	11 659	3 777	952	10 111	-9 159	13 872	1 112	12 760	237	436	-199	375	0	375	7 374	11 151	-3 777	Short-term	8
9	De longo prazo	AF.332	89 605	89 197	408	6 173	5 927	246	58 212	20 837	37 374	1 611	62 431	-60 821	23 610	1	23 609	48 238	48 647	-408	Long-term	9
10	Derivados financeiros	AF.34	576	1	575	0	1	-1	497	0	497	79	0	79	0	0	0	0	575	-575	Financial derivatives	10
11	Empréstimos	AF.4	207 040	217 858	-10 817	8 251	102 988	-94 736	196 082	16 584	179 498	2 700	5 793	-3 093	7	92 494	-92 486	38 127	27 310	10 817	Loans	11
12	De curto prazo	AF.41	53 220	49 406	3 814	650	41 292	-40 641	52 569	490	52 079	1	612	-611	0	7 012	-7 012	1 026	4 840	-3 814	Short-term	12
13	De longo prazo	AF.42	153 820	168 451	-14 631	7 601	61 696	-54 095	143 513	16 094	127 420	2 698	5 180	-2 482	7	85 482	-85 474	37 101	22 470	14 631	Long-term	13
14	Acções e outras Participações	AF.5	140 880	167 521	-26 641	16 340	101 252	-84 911	31 795	66 269	-34 474	20 924	0	20 924	71 820	0	71 820	51 020	24 379	26 641	Shares and other equity	14
15	Acções e outras participações excluindo fundos de investimento	AF.51	116 187	145 913	-29 726	15 433	101 252	-85 819	29 361	44 661	-15 300	20 604	0	20 604	50 788	0	50 788	50 772	21 046	29 726	Shares and other equity excluding mutual funds shares	15
16	Unidades de participação em fundos investimento	AF.52	24 693	21 608	3 085	907	0	907	2 434	21 608	-19 175	320	0	320	21 032	0	21 032	248	3 333	-3 085	Mutual funds shares	16
17	Reservas Técnicas de Seguros	AF.6	45 482	45 023	459	2 146	1 721	425	629	43 302	-42 673	11	0	11	42 696	0	42 696	170	629	-459	Insurance technical reserves	17
18	Seguros de vida e fundos de pensões	AF.61	39 485	39 485	0	0	1 721	-1 721	0	37 764	-37 764	0	0	0	39 485	0	39 485	0	0	0	Net equity of households in life insurance & pension funds reserves	18
19	Outras	AF.62	5 997	5 538	459	2 146	0	2 146	629	5 538	-4 909	11	0	11	3 211	0	3 211	170	629	-459	Other	19
20	Outros Débitos e Créditos	AF.7	44 710	42 600	2 110	22 452	18 521	3 931	12 168	5 957	6 211	7 657	3 496	4 161	2 434	14 626	-12 192	7 648	9 758	-2 110	Other accounts receivable and payable	20
21	Créditos comerciais e adiantamentos	AF.71	23 806	23 709	97	21 306	9 937	11 369	206	957	-751	0	3	-3	2 294	12 812	-10 518	7 458	7 555	-97	Trade credits and advances	21
22	Outros	AF.79	20 904	18 891	2 013	1 146	8 584	-7 438	11 962	5 000	6 962	7 657	3 493	4 164	140	1 814	-1 674	190	2 204	-2 013	Other	22

	Code ESA 95	Total economy (S.1)			Non-financial corporations (S.11)			Financial corporations (S.12)			General government (S.13)			Households+NPISH (S.14+S.15)			Rest of the world (S.2)			
		1	2	3	4	5	6	7	8	9	10	11	12	13	14	15	16	17	18	
		Assets	Liabilities	Net	Assets	Liabilities	Net	Assets	Liabilities	Net	Assets	Liabilities	Net	Assets	Liabilities	Net	Assets	Liabilities	Net	

F .2.1.4 CONTAS NACIONAIS FINANCEIRAS - PATRIMÓNIOS FINANCEIROS
Por sector institucional e instrumento financeiro - 2003
Valores consolidados

NATIONAL FINANCIAL ACCOUNTS - FINANCIAL ASSETS AND LIABILITIES
By institutional sector and financial instrument - 2003
Consolidated values

Fonte / Source: Banco de Portugal

10^6 euros

		Código SEC 95	Total da Economia (S.1)			Sociedades Não Financeiras (S.11)			Sociedades Financeiras (S.12)			Administrações Públicas (S.13)			Particulares (S.14+S.15)			Resto do Mundo (S.2)				
			Activos	Passivos	Saldo	Activos	Passivos	Saldo	Activos	Passivos	Saldo	Activos	Passivos	Saldo	Activos	Passivos	Saldo	Activos	Passivos	Saldo		
			1	2	3	4	5	6	7	8	9	10	11	12	13	14	15	16	17	18		
1	Activos financeiros líquidos	BF.90	803 945	873 536	-69 590	103 030	264 050	-161 020	388 509	399 973	-11 464	39 866	91 332	-51 466	272 540	118 181	154 359	281 051	205 895	75 156	Net financial assets	1
2	Ouro Monetário e DSE	AF.1	5 565	0	5 565	0	0	0	5 565	0	5 565	0	0	0	0	0	0	0	0	0	Monetary gold and SDR	2
3	Numerário e Depósitos	AF.2	199 304	233 191	-33 887	35 548	0	35 548	43 996	216 565	-172 568	6 666	16 627	-9 961	113 093	0	113 093	98 810	64 922	33 887	Currency and deposits	3
4	Numerário	AF.21	5 132	4 128	1 004	1 586	0	1 586	178	3 762	-3 584	26	366	-341	3 343	0	3 343	0	1 004	-1 004	Currency	4
5	Depósitos transferíveis e Outros depósitos	AF.22+AF.29	194 172	229 063	-34 891	33 962	0	33 963	43 819	212 803	-168 984	6 640	16 260	-9 620	109 750	0	109 750	98 810	63 918	34 892	Transferable deposits and Other deposits	5
6	Títulos excepto Acções	AF.3	115 625	104 274	11 351	7 147	14 970	-7 823	79 765	24 011	55 754	2 178	65 294	-63 116	26 534	-1	26 535	60 306	71 657	-11 350	Securities other than shares	6
7	Títulos excepto acções excluindo derivados financeiros	AF.33	115 584	104 229	11 355	7 147	14 925	-7 777	79 958	24 011	55 947	1 944	65 294	-63 350	26 534	0	26 534	60 306	71 661	-11 355	Securities other than shares, excluding financial derivatives	7
8	De curto prazo	AF.331	17 393	14 457	2 936	611	8 777	-8 166	16 158	1 752	14 406	254	3 928	-3 674	369	0	369	9 327	12 263	-2 936	Short-term	8
9	De longo prazo	AF.332	98 191	89 773	8 419	6 536	6 147	389	63 801	22 260	41 541	1 690	61 366	-59 676	26 165	0	26 165	50 979	59 398	-8 419	Long-term	9
10	Derivados financeiros	AF.34	41	45	-4	0	46	-46	-193	0	-193	234	0	234	0	-1	1	0	-4	4	Financial derivatives	10
11	Empréstimos	AF.4	222 194	242 528	-20 335	8 758	111 350	-102 593	210 504	23 480	187 024	2 924	6 008	-3 084	7	101 689	-101 682	45 979	25 644	20 335	Loans	11
12	De curto prazo	AF.41	54 720	52 440	2 280	72	42 635	-42 563	54 646	802	53 845	1	1 031	-1 030	0	7 972	-7 972	1 379	3 659	-2 280	Short-term	12
13	De longo prazo	AF.42	167 474	190 089	-22 615	8 685	68 715	-60 030	155 858	22 679	133 179	2 923	4 978	-2 055	7	93 717	-93 710	44 600	21 984	22 615	Long-term	13
14	Acções e outras Participações	AF.5	168 260	203 319	-35 059	27 498	121 255	-93 757	36 648	82 064	-45 416	20 335	0	20 335	83 779	0	83 779	67 900	32 841	35 059	Shares and other equity	14
15	Acções e outras participações excluindo fundos de investimento	AF.51	140 514	178 411	-37 897	26 412	121 255	-94 843	34 378	57 157	-22 779	19 990	0	19 990	59 734	0	59 734	67 537	29 640	37 897	Shares and other equity excluding mutual funds shares	15
16	Unidades de participação em fundos de investimento	AF.52	27 746	24 907	2 839	1 086	0	1 086	2 270	24 907	-22 637	344	0	344	24 045	0	24 045	362	3 201	-2 839	Mutual funds shares	16
17	Reservas Técnicas de Seguros	AF.6	49 097	48 478	618	2 289	1 746	543	797	46 732	-45 936	11	0	11	46 000	0	46 000	178	797	-618	Insurance technical reserves	17
18	Seguros de vida e fundos de pensões	AF.61	42 727	42 727	0	0	1 746	-1 746	0	40 981	-40 981	0	0	0	42 727	0	42 727	0	0	0	Net equity of households in life insurance & pension funds reserves	18
19	Outras	AF.62	6 370	5 751	618	2 289	0	2 289	797	5 751	-4 955	11	0	11	3 273	0	3 273	178	797	-618	Other	19
20	Outros Débitos e Créditos	AF.7	43 901	41 745	2 156	21 790	14 729	7 061	11 233	7 120	4 113	7 752	3 403	4 349	3 126	16 493	-13 367	7 879	10 034	-2 156	Other accounts receivable and payable	20
21	Créditos comerciais e adiantamentos	AF.71	23 892	23 680	211	21 465	10 081	11 384	233	884	-652	0	3	-3	2 194	12 712	-10 518	7 678	7 889	-211	Trade credits and advances	21
22	Outros	AF.79	20 009	18 065	1 944	325	4 648	-4 323	11 001	6 236	4 765	7 752	3 401	4 351	932	3 781	-2 849	201	2 145	-1 944	Other	22

	Code ESA 95	Total economy (S.1)			Non-financial corporations (S.11)			Financial corporations (S.12)			General government (S.13)			Households+NPISH (S.14+S.15)			Rest of the world (S.2)			
		Assets	Liabilities	Net	Assets	Liabilities	Net	Assets	Liabilities	Net	Assets	Liabilities	Net	Assets	Liabilities	Net	Assets	Liabilities	Net	
		1	2	3	4	5	6	7	8	9	10	11	12	13	14	15	16	17	18	

F .2.1.5 CONTAS NACIONAIS FINANCEIRAS - PATRIMÓNIOS FINANCEIROS
Por sector institucional e instrumento financeiro - 2004
Valores consolidados

NATIONAL FINANCIAL ACCOUNTS - FINANCIAL ASSETS AND LIABILITIES
Institutional sector and financial instrument - 2004
Consolidated values

Fonte / Source: Banco de Portugal

10^6 euros

		Código SEC 95	Total da Economia (S.1)			Sociedades Não Financeiras (S.11)			Sociedades Financeiras (S.12)			Administrações Públicas (S.13)			Particulares (S.14+S.15)			Resto do Mundo (S.2)				
			Activos	Passivos	Saldo	Activos	Passivos	Saldo	Activos	Passivos	Saldo	Activos	Passivos	Saldo	Activos	Passivos	Saldo	Activos	Passivos	Saldo		
			1	2	3	4	5	6	7	8	9	10	11	12	13	14	15	16	17	18		
1	Activos financeiros líquidos	BF.90	849 988	929 703	-79 715	109 075	276 651	-167 577	415 227	427 687	-12 460	38 936	97 895	-58 959	286 750	127 470	159 281	308 462	223 893	84 569	Net financial assets	1
2	Ouro Monetário e DSE	AF.1	4 855	0	4 855	0	0	0	4 855	0	4 855	0	0	0	0	0	0	0	0	0	Monetary gold and SDR	2
3	Numerário e Depósitos	AF.2	204 435	244 968	-40 532	36 581	0	36 581	45 008	228 507	-183 500	6 483	16 460	-9 977	116 363	0	116 363	107 353	66 821	40 532	Currency and deposits	3
4	Numerário	AF.21	5 564	4 078	1 486	1 671	0	1 671	225	3 632	-3 406	26	447	-421	3 641	0	3 641	0	1 486	-1 486	Currency	4
5	Depósitos transferíveis e Outros depósitos	AF.22+AF.29	198 871	240 889	-42 018	34 910	0	34 910	44 782	224 876	-180 093	6 457	16 014	-9 556	112 722	0	112 722	107 353	65 335	42 018	Transferable deposits and Other deposits	5
6	Títulos excepto Acções	AF.3	125 623	111 631	13 991	7 859	16 617	-8 758	87 570	24 446	63 124	1 577	70 568	-68 991	28 616	1	28 616	67 221	81 213	-13 992	Securities other than shares	6
7	Títulos excepto acções excluindo derivados financeiros	AF.33	126 116	111 534	14 582	7 859	16 520	-8 661	87 801	24 446	63 355	1 839	70 568	-68 729	28 616	0	28 616	67 221	81 804	-14 582	Securities other than shares, excluding financial derivatives	7
8	De curto prazo	AF.331	16 417	21 553	-5 136	847	10 773	-9 927	14 850	1 005	13 844	237	9 774	-9 538	484	0	484	14 169	9 033	5 136	Short-term	8
9	De longo prazo	AF.332	109 698	89 981	19 718	7 012	5 746	1 266	72 951	23 441	49 511	1 602	60 794	-59 191	28 132	0	28 132	53 052	72 771	-19 718	Long-term	9
10	Derivados financeiros	AF.34	-493	98	-591	0	97	-97	-231	0	-231	-262	0	-262	0	1	-1	0	-591	591	Financial derivatives	10
11	Empréstimos	AF.4	233 602	254 029	-20 427	6 890	111 943	-105 054	223 715	22 643	201 073	2 991	7 251	-4 260	6	112 192	-112 185	44 006	23 580	20 427	Loans	11
12	De curto prazo	AF.41	53 698	52 821	877	99	41 182	-41 083	53 599	883	52 716	1	1 982	-1 981	0	8 774	-8 774	2 347	3 224	-877	Short-term	12
13	De longo prazo	AF.42	179 904	201 208	-21 304	6 791	70 761	-63 970	170 116	21 760	148 357	2 991	5 269	-2 279	6	103 417	-103 411	41 660	20 355	21 304	Long-term	13
14	Acções e outras Participações	AF.5	184 849	224 502	-39 653	32 542	131 278	-98 736	43 286	93 224	-49 938	18 652	0	18 652	90 368	0	90 368	80 914	41 261	39 653	Shares and other equity	14
15	Acções e outras participações excluindo fundos de investimento	AF.51	154 687	197 477	-42 789	31 392	131 278	-99 886	40 570	66 199	-25 629	18 169	0	18 169	64 556	0	64 556	80 296	37 506	42 789	Shares and other equity excluding mutual funds shares	15
16	Unidades de participação em fundos de investimento	AF.52	30 161	27 025	3 136	1 150	0	1 150	2 716	27 025	-24 309	484	0	484	25 812	0	25 812	618	3 755	-3 136	Mutual funds shares	16
17	Reservas Técnicas de Seguros	AF.6	51 433	51 034	398	2 413	2 021	392	584	49 013	-48 429	12	0	12	48 424	0	48 424	185	584	-398	Insurance technical reserves	17
18	Seguros de vida e fundos de pensões	AF.61	45 064	45 064	0	0	2 021	-2 021	0	43 043	-43 043	0	0	0	45 064	0	45 064	0	0	0	Net equity of households in life insurance & pension funds reserves	18
19	Outras	AF.62	6 368	5 970	398	2 413	0	2 413	584	5 970	-5 386	12	0	12	3 360	0	3 360	185	584	-398	Other	19
20	Outros Débitos e Créditos	AF.7	45 191	43 539	1 652	22 790	14 793	7 998	10 209	9 854	355	9 221	3 616	5 605	2 972	15 277	-12 305	8 782	10 434	-1 652	Other accounts receivable and payable	20
21	Créditos comerciais e adiantamentos	AF.71	25 002	25 154	-152	22 462	11 067	11 394	290	304	-14	0	0	0	2 250	13 782	-11 532	8 556	8 404	152	Trade credits and advances	21
22	Outros	AF.79	20 189	18 385	1 804	328	3 725	-3 397	9 918	9 549	369	9 221	3 616	5 605	722	1 495	-773	226	2 030	-1 804	Other	22

	Code ESA 95	Total economy (S.1)			Non-financial corporations (S.11)			Financial corporations (S.12)			General government (S.13)			Households+NPISH (S.14+S.15)			Rest of the world (S.2)			
		Assets	Liabilities	Net	Assets	Liabilities	Net	Assets	Liabilities	Net	Assets	Liabilities	Net	Assets	Liabilities	Net	Assets	Liabilities	Net	
		1	2	3	4	5	6	7	8	9	10	11	12	13	14	15	16	17	18	

F .2.1.6 CONTAS NACIONAIS FINANCEIRAS - PATRIMÓNIOS FINANCEIROS
Por sector institucional e instrumento financeiro - 2005
Valores consolidados

Fonte / Source: Banco de Portugal

NATIONAL FINANCIAL ACCOUNTS - FINANCIAL ASSETS AND LIABILITIES
By institutional sector and financial instrument - 2005
Consolidated values

10^6 euros

		Código SEC 95	Total da Economia (S.1)			Sociedades Não Financeiras (S.11)			Sociedades Financeiras (S.12)			Administrações Públicas (S.13)			Particulares (S.14+S.15)			Resto do Mundo (S.2)				
			Activos	Passivos	Saldo	Activos	Passivos	Saldo	Activos	Passivos	Saldo	Activos	Passivos	Saldo	Activos	Passivos	Saldo	Activos	Passivos	Saldo		
			1	2	3	4	5	6	7	8	9	10	11	12	13	14	15	16	17	18		
1	Activos financeiros líquidos	BF.90	921 287	1 010 382	-89 095	115 594	289 904	-174 310	455 812	474 289	-18 477	41 743	107 335	-65 591	308 138	138 853	169 284	341 654	246 636	95 018	Net financial assets	1
2	Ouro Monetário e DSE	AF.1	5 924	0	5 924	0	0	0	5 924	0	5 924	0	0	0	0	0	0	0	0	0	Monetary gold and SDR	2
3	Numerário e Depósitos	AF.2	217 339	264 534	-47 195	40 621	0	40 621	51 804	247 712	-195 908	7 406	16 822	-9 416	117 508	0	117 508	118 805	71 611	47 195	Currency and deposits	3
4	Numerário	AF.21	6 075	4 224	1 850	1 929	0	1 929	236	3 759	-3 523	26	465	-440	3 884	0	3 884	0	1 850	-1 850	Currency	4
5	Depósitos transferíveis e Outros depósitos	AF.22+AF.29	211 265	260 310	-49 045	38 692	0	38 692	51 568	243 953	-192 385	7 381	16 357	-8 976	113 624	0	113 624	118 805	69 760	49 045	Transferable deposits and Other deposits	5
6	Títulos excepto Acções	AF.3	144 103	123 437	20 667	7 773	21 853	-14 080	103 787	20 516	83 271	2 051	81 131	-79 080	30 491	-64	30 556	76 389	97 056	-20 667	Securities other than shares	6
7	Títulos excepto acções excluindo derivados financeiros	AF.33	144 147	123 429	20 718	7 772	21 777	-14 004	103 523	20 516	83 007	2 360	81 136	-78 777	30 491	0	30 491	76 389	97 107	-20 718	Securities other than shares, excluding financial derivatives	7
8	De curto prazo	AF.331	21 261	26 940	-5 679	669	14 460	-13 790	19 885	204	19 681	240	12 276	-12 036	467	0	467	18 179	12 500	5 679	Short-term	8
9	De longo prazo	AF.332	122 886	96 490	26 397	7 103	7 317	-214	83 638	20 312	63 326	2 120	68 860	-66 740	30 025	0	30 025	58 210	84 607	-26 397	Long-term	9
10	Derivados financeiros	AF.34	-44	7	-51	1	77	-76	264	0	264	-309	-5	-304	0	-64	64	0	-51	51	Financial derivatives	10
11	Empréstimos	AF.4	248 064	273 473	-25 409	8 056	116 523	-108 467	236 598	26 271	210 327	3 397	6 928	-3 530	13	123 751	-123 738	46 650	21 240	25 409	Loans	11
12	De curto prazo	AF.41	55 346	53 038	2 308	114	41 076	-40 962	55 232	940	54 291	1	1 521	-1 521	0	9 501	-9 501	1 758	4 066	-2 308	Short-term	12
13	De longo prazo	AF.42	192 718	220 435	-27 717	7 942	75 447	-67 505	181 366	25 331	156 035	3 397	5 406	-2 010	13	114 250	-114 238	44 892	17 175	27 717	Long-term	13
14	Acções e outras Participações	AF.5	198 248	244 558	-46 309	33 730	137 219	-103 489	45 359	107 339	-61 981	20 486	0	20 486	98 674	0	98 674	91 380	45 071	46 309	Shares and other equity	14
15	Acções e outras participações excluindo fundos de investimento	AF.51	162 907	213 753	-50 846	32 160	137 219	-105 058	41 628	76 535	-34 907	19 942	0	19 942	69 178	0	69 178	90 522	39 676	50 846	Shares and other equity excluding mutual funds shares	15
16	Unidades de participação em fundos de investimento	AF.52	35 341	30 805	4 537	1 569	0	1 569	3 731	30 805	-27 074	545	0	545	29 496	0	29 496	858	5 395	-4 537	Mutual funds shares	16
17	Reservas Técnicas de Seguros	AF.6	61 568	61 060	508	2 555	1 610	945	707	59 451	-58 744	13	0	13	58 294	0	58 294	199	707	-508	Insurance technical reserves	17
18	Seguros de vida e fundos de pensões	AF.61	54 668	54 668	0	0	1 610	-1 610	0	53 058	-53 058	0	0	0	54 668	0	54 668	0	0	0	Net equity of households in life insurance & pension funds reserves	18
19	Outras	AF.62	6 901	6 393	508	2 555	0	2 555	707	6 393	-5 686	13	0	13	3 626	0	3 626	199	707	-508	Other	19
20	Outros Débitos e Créditos	AF.7	46 041	43 320	2 721	22 858	12 699	10 159	11 634	13 001	-1 366	8 390	2 454	5 937	3 157	15 166	-12 009	8 231	10 952	-2 721	Other accounts receivable and payable	20
21	Créditos comerciais e adiantamentos	AF.71	25 514	24 767	747	22 578	10 846	11 732	451	423	28	0	0	0	2 484	13 497	-11 013	7 956	8 703	-747	Trade credits and advances	21
22	Outros	AF.79	20 527	18 554	1 974	280	1 853	-1 573	11 183	12 577	-1 394	8 390	2 454	5 937	673	1 669	-996	276	2 249	-1 973	Other	22

	Code ESA 95	Total economy (S.1)			Non-financial corporations (S.11)			Financial corporations (S.12)			General government (S.13)			Households+NPISH (S.14+S.15)			Rest of the world (S.2)			
		1	2	3	4	5	6	7	8	9	10	11	12	13	14	15	16	17	18	
		Assets	Liabilities	Net	Assets	Liabilities	Net	Assets	Liabilities	Net	Assets	Liabilities	Net	Assets	Liabilities	Net	Assets	Liabilities	Net	

F .2.2.1 CONTAS NACIONAIS FINANCEIRAS - PATRIMÓNIOS FINANCEIROS
Total da Economia
Valores consolidados

NATIONAL FINANCIAL ACCOUNTS - FINANCIAL ASSETS AND LIABILITIES
Total economy
Consolidated values

Fonte / Source: Banco de Portugal

10^6 euros

		Código SEC 95	2000 Activos	2000 Passivos	2000 Saldo	2001 Activos	2001 Passivos	2001 Saldo	2002 Activos	2002 Passivos	2002 Saldo	2003 Activos	2003 Passivos	2003 Saldo	2004 Activos	2004 Passivos	2004 Saldo	2005 Activos	2005 Passivos	2005 Saldo		
			1	2	3	4	5	6	7	8	9	10	11	12	13	14	15	16	17	18		
1	Activos financeiros líquidos	BF.90	657 665	702 703	-45 037	719 198	772 209	-53 011	741 283	803 753	-62 470	803 945	873 536	-69 590	849 988	929 703	-79 715	921 287	1 010 382	-89 095	Net financial assets	1
2	Ouro Monetário e DSE	AF.1	5 773	0	5 773	6 215	0	6 215	6 291	0	6 291	5 565	0	5 565	4 855	0	4 855	5 924	0	5 924	Monetary gold and SDR	2
3	Numerário e Depósitos	AF.2	182 534	209 859	-27 324	188 908	227 608	-38 700	191 262	229 895	-38 633	199 304	233 191	-33 887	204 435	244 968	-40 532	217 339	264 534	-47 195	Currency and deposits	3
4	Numerário	AF.21	5 709	5 425	284	4 813	4 511	303	4 827	4 280	547	5 132	4 128	1 004	5 564	4 078	1 486	6 075	4 224	1 850	Currency	4
5	Depósitos transferíveis e Outros depósitos	AF.22+AF.29	176 825	204 433	-27 608	184 094	223 097	-39 002	186 436	225 615	-39 179	194 172	229 063	-34 891	198 871	240 889	-42 018	211 265	260 310	-49 045	Transferable deposits and Other deposits	5
6	Títulos excepto Acções	AF.3	84 703	76 259	8 444	96 923	90 597	6 325	105 618	100 857	4 761	115 625	104 274	11 351	125 623	111 631	13 991	144 103	123 437	20 667	Securities other than shares	6
7	Títulos excepto acções excluindo derivados financeiros	AF.33	83 836	76 259	7 577	95 712	90 597	5 115	105 041	100 856	4 186	115 584	104 229	11 355	126 116	111 534	14 582	144 147	123 429	20 718	Securities other than shares, excluding financial derivatives	7
8	De curto prazo	AF.331	12 923	5 984	6 939	15 514	10 691	4 823	15 436	11 659	3 777	17 393	14 457	2 936	16 417	21 553	-5 136	21 261	26 940	-5 679	Short-term	8
9	De longo prazo	AF.332	70 913	70 274	639	80 198	79 906	292	89 605	89 197	408	98 191	89 773	8 419	109 698	89 981	19 718	122 886	96 490	26 397	Long-term	9
10	Derivados financeiros	AF.34	867	0	867	1 211	0	1 211	576	1	575	41	45	-4	-493	98	-591	-44	7	-51	Financial derivatives	10
11	Empréstimos	AF.4	158 101	167 173	-9 072	186 553	196 374	-9 821	207 040	217 858	-10 817	222 194	242 528	-20 335	233 602	254 029	-20 427	248 064	273 473	-25 409	Loans	11
12	De curto prazo	AF.41	46 403	43 577	2 826	51 315	47 759	3 556	53 220	49 406	3 814	54 720	52 440	2 280	53 698	52 821	877	55 346	53 038	2 308	Short-term	12
13	De longo prazo	AF.42	111 698	123 596	-11 898	135 238	148 615	-13 377	153 820	168 451	-14 631	167 474	190 089	-22 615	179 904	201 208	-21 304	192 718	220 435	-27 717	Long-term	13
14	Acções e outras Participações	AF.5	149 388	173 406	-24 019	155 744	174 415	-18 671	140 880	167 521	-26 641	168 260	203 319	-35 059	184 849	224 502	-39 653	198 248	244 558	-46 309	Shares and other equity	14
15	Acções e outras participações excluindo fundos de investimento	AF.51	127 002	152 976	-25 974	131 474	152 990	-21 516	116 187	145 913	-29 726	140 514	178 411	-37 897	154 687	197 477	-42 789	162 907	213 753	-50 846	Shares and other equity excluding mutual funds shares	15
16	Unidades de participação em fundos de investimento	AF.52	22 386	20 431	1 955	24 270	21 425	2 845	24 693	21 608	3 085	27 746	24 907	2 839	30 161	27 025	3 136	35 341	30 805	4 537	Mutual funds shares	16
17	Reservas Técnicas de Seguros	AF.6	37 683	37 285	399	42 020	41 550	470	45 482	45 023	459	49 097	48 478	618	51 433	51 034	398	61 568	61 060	508	Insurance technical reserves	17
18	Seguros de vida e fundos de pensões	AF.61	32 359	32 359	0	36 222	36 222	0	39 485	39 485	0	42 727	42 727	0	45 064	45 064	0	54 668	54 668	0	Net equity of households in life insurance & pension funds reserves	18
19	Outras	AF.62	5 325	4 926	399	5 798	5 328	470	5 997	5 538	459	6 370	5 751	618	6 368	5 970	398	6 901	6 393	508	Other	19
20	Outros Débitos e Créditos	AF.7	39 483	38 722	761	42 837	41 666	1 171	44 710	42 600	2 110	43 901	41 745	2 156	45 191	43 539	1 652	46 041	43 320	2 721	Other accounts receivable and payable	20
21	Créditos comerciais e adiantamentos	AF.71	22 526	23 105	-579	23 167	23 602	-435	23 806	23 709	97	23 892	23 680	211	25 002	25 154	-152	25 514	24 767	747	Trade credits and advances	21
22	Outros	AF.79	16 957	15 617	1 340	19 670	18 064	1 606	20 904	18 891	2 013	20 009	18 065	1 944	20 189	18 385	1 804	20 527	18 554	1 974	Other	22

	Code ESA 95	2000 Assets	2000 Liabilities	2000 Net	2001 Assets	2001 Liabilities	2001 Net	2002 Assets	2002 Liabilities	2002 Net	2003 Assets	2003 Liabilities	2003 Net	2004 Assets	2004 Liabilities	2004 Net	2005 Assets	2005 Liabilities	2005 Net	
		1	2	3	4	5	6	7	8	9	10	11	12	13	14	15	16	17	18	

F .2.2.2 CONTAS NACIONAIS FINANCEIRAS - PATRIMÓNIOS FINANCEIROS
Sector institucional - Sociedades Não Financeiras
Valores consolidados

NATIONAL FINANCIAL ACCOUNTS - FINANCIAL ASSETS AND LIABILITIES
Institutional sector - Non-financial corporations
Consolidated values

Fonte / Source: Banco de Portugal

10^6 euros

		Código SEC 95	2000			2001			2002			2003			2004			2005				
			Activos	Passivos	Saldo	Activos	Passivos	Saldo	Activos	Passivos	Saldo	Activos	Passivos	Saldo	Activos	Passivos	Saldo	Activos	Passivos	Saldo		
			1	2	3	4	5	6	7	8	9	10	11	12	13	14	15	16	17	18		
1	Activos financeiros líquidos	BF.90	82 956	213 171	-130 215	89 355	238 475	-149 120	88 302	240 521	-152 219	103 030	264 050	-161 020	109 075	276 651	-167 577	115 594	289 904	-174 310	Net financial assets	1
2	Ouro Monetário e DSE	AF.1	0	0	0	0	0	0	0	0	0	0	0	0	0	0	0	0	0	0	Monetary gold and SDR	2
3	Numerário e Depósitos	AF.2	30 741	0	30 741	32 189	0	32 189	31 987	0	31 987	35 548	0	35 548	36 581	0	36 581	40 621	0	40 621	Currency and deposits	3
4	Numerário	AF.21	1 783	0	1 783	1 435	0	1 435	1 508	0	1 508	1 586	0	1 586	1 671	0	1 671	1 929	0	1 929	Currency	4
5	Depósitos transferíveis e Outros depósitos	AF.22+AF.29	28 958	0	28 958	30 754	0	30 754	30 479	0	30 479	33 962	0	33 963	34 910	0	34 910	38 692	0	38 692	Transferable deposits and Other deposits	5
6	Títulos excepto Acções	AF.3	4 295	10 328	-6 033	5 870	13 575	-7 704	7 125	16 039	-8 914	7 147	14 970	-7 823	7 859	16 617	-8 758	7 773	21 853	-14 080	Securities other than shares	6
7	Títulos excepto acções excluindo derivados financeiros	AF.33	4 295	10 328	-6 033	5 869	13 575	-7 705	7 125	16 038	-8 913	7 147	14 925	-7 777	7 859	16 520	-8 661	7 772	21 777	-14 004	Securities other than shares, excluding financial derivatives	7
8	De curto prazo	AF.331	448	3 962	-3 514	385	7 262	-6 876	952	10 111	-9 159	611	8 777	-8 166	847	10 773	-9 927	669	14 460	-13 790	Short-term	8
9	De longo prazo	AF.332	3 847	6 366	-2 519	5 484	6 313	-829	6 173	5 927	246	6 536	6 147	389	7 012	5 746	1 266	7 103	7 317	-214	Long-term	9
10	Derivados financeiros	AF.34	0	0	0	1	0	1	0	1	-1	0	46	-46	0	97	-97	1	77	-76	Financial derivatives	10
11	Empréstimos	AF.4	1 954	81 219	-79 265	3 082	97 975	-94 892	8 251	102 988	-94 736	8 758	111 350	-102 593	6 890	111 943	-105 054	8 056	116 523	-108 467	Loans	11
12	De curto prazo	AF.41	39	34 901	-34 861	1 069	39 037	-37 968	650	41 292	-40 641	72	42 635	-42 563	99	41 182	-41 083	114	41 076	-40 962	Short-term	12
13	De longo prazo	AF.42	1 915	46 318	-44 404	2 014	58 938	-56 924	7 601	61 696	-54 095	8 685	68 715	-60 030	6 791	70 761	-63 970	7 942	75 447	-67 505	Long-term	13
14	Acções e outras Participações	AF.5	22 890	106 520	-83 630	24 482	107 391	-82 909	16 340	101 252	-84 911	27 498	121 255	-93 757	32 542	131 278	-98 736	33 730	137 219	-103 489	Shares and other equity	14
15	Acções e outras participações excluindo fundos de investimento	AF.51	22 175	106 520	-84 345	23 634	107 391	-83 757	15 433	101 252	-85 819	26 412	121 255	-94 843	31 392	131 278	-99 886	32 160	137 219	-105 058	Shares and other equity excluding mutual funds shares	15
16	Unidades de participação em fundos de investimento	AF.52	715	0	715	848	0	848	907	0	907	1 086	0	1 086	1 150	0	1 150	1 569	0	1 569	Mutual funds shares	16
17	Reservas Técnicas de Seguros	AF.6	1 943	1 731	212	2 080	2 105	-25	2 146	1 721	425	2 289	1 746	543	2 413	2 021	392	2 555	1 610	945	Insurance technical reserves	17
18	Seguros de vida e fundos de pensões	AF.61	0	1 731	-1 731	0	2 105	-2 105	0	1 721	-1 721	0	1 746	-1 746	0	2 021	-2 021	0	1 610	-1 610	Net equity of households in life insurance & pension funds reserves	18
19	Outras	AF.62	1 943	0	1 943	2 080	0	2 080	2 146	0	2 146	2 289	0	2 289	2 413	0	2 413	2 555	0	2 555	Other	19
20	Outros Débitos e Créditos	AF.7	21 133	13 374	7 759	21 651	17 430	4 221	22 452	18 521	3 931	21 790	14 729	7 061	22 790	14 793	7 998	22 858	12 699	10 159	Other accounts receivable and payable	20
21	Créditos comerciais e adiantamentos	AF.71	20 131	10 032	10 099	20 549	9 880	10 669	21 306	9 937	11 369	21 465	10 081	11 384	22 462	11 067	11 394	22 578	10 846	11 732	Trade credits and advances	21
22	Outros	AF.79	1 002	3 342	-2 341	1 102	7 551	-6 448	1 146	8 584	-7 438	325	4 648	-4 323	328	3 725	-3 397	280	1 853	-1 573	Other	22

	Code ESA 95	1	2	3	4	5	6	7	8	9	10	11	12	13	14	15	16	17	18	
		Assets	Liabilities	Net	Assets	Liabilities	Net	Assets	Liabilities	Net	Assets	Liabilities	Net	Assets	Liabilities	Net	Assets	Liabilities	Net	
		2000			2001			2002			2003			2004			2005			

F .2.2.3 CONTAS NACIONAIS FINANCEIRAS - PATRIMÓNIOS FINANCEIROS
Sector institucional - Sociedades Financeiras
Valores consolidados

Fonte / Source: Banco de Portugal

NATIONAL FINANCIAL ACCOUNTS - FINANCIAL ASSETS AND LIABILITIES
Institutional sector - Financial corporations
Consolidated values

10^6 euros

		Código SEC 95	2000 Activos 1	2000 Passivos 2	2000 Saldo 3	2001 Activos 4	2001 Passivos 5	2001 Saldo 6	2002 Activos 7	2002 Passivos 8	2002 Saldo 9	2003 Activos 10	2003 Passivos 11	2003 Saldo 12	2004 Activos 13	2004 Passivos 14	2004 Saldo 15	2005 Activos 16	2005 Passivos 17	2005 Saldo 18		
1	Activos financeiros líquidos	BF.90	308 357	325 305	-16 948	340 825	355 457	-14 632	357 893	368 025	-10 132	388 509	399 973	-11 464	415 227	427 687	-12 460	455 812	474 289	-18 477	Net financial assets	1
2	Ouro Monetário e DSE	AF.1	5 773	0	5 773	6 215	0	6 215	6 291	0	6 291	5 565	0	5 565	4 855	0	4 855	5 924	0	5 924	Monetary gold and SDR	2
3	Numerário e Depósitos	AF.2	39 386	195 790	-156 403	39 050	212 422	-173 373	38 348	213 964	-175 616	43 996	216 565	-172 568	45 008	228 507	-183 500	51 804	247 712	-195 908	Currency and deposits	3
4	Numerário	AF.21	326	5 064	-4 737	364	4 141	-3 777	160	3 967	-3 806	178	3 762	-3 584	225	3 632	-3 406	236	3 759	-3 523	Currency	4
5	Depósitos transferíveis e Outros depósitos	AF.22+AF.29	39 060	190 726	-151 666	38 685	208 281	-169 595	38 188	209 997	-171 809	43 819	212 803	-168 984	44 782	224 876	-180 093	51 568	243 953	-192 385	Transferable deposits and Other deposits	5
6	Títulos excepto Acções	AF.3	65 344	15 968	49 376	69 857	21 377	48 480	72 580	21 949	50 631	79 765	24 011	55 754	87 570	24 446	63 124	103 787	20 516	83 271	Securities other than shares	6
7	Títulos excepto acções excluindo derivados financeiros	AF.33	64 830	15 968	48 862	69 076	21 377	47 699	72 084	21 949	50 134	79 958	24 011	55 947	87 801	24 446	63 355	103 523	20 516	83 007	Securities other than shares, excluding financial derivatives	7
8	De curto prazo	AF.331	12 151	1 494	10 656	14 762	1 205	13 556	13 872	1 112	12 760	16 158	1 752	14 406	14 850	1 005	13 844	19 885	204	19 681	Short-term	8
9	De longo prazo	AF.332	52 679	14 473	38 206	54 314	20 171	34 143	58 212	20 837	37 374	63 801	22 260	41 541	72 951	23 441	49 511	83 638	20 312	63 326	Long-term	9
10	Derivados financeiros	AF.34	514	0	514	781	0	781	497	0	497	-193	0	-193	-231	0	-231	264	0	264	Financial derivatives	10
11	Empréstimos	AF.4	155 298	7 544	147 754	180 792	10 253	170 539	196 082	16 584	179 498	210 504	23 480	187 024	223 715	22 643	201 073	236 598	26 271	210 327	Loans	11
12	De curto prazo	AF.41	46 363	240	46 123	50 243	370	49 874	52 569	490	52 079	54 646	802	53 845	53 599	883	52 716	55 232	940	54 291	Short-term	12
13	De longo prazo	AF.42	108 935	7 304	101 631	130 549	9 884	120 665	143 513	16 094	127 420	155 858	22 679	133 179	170 116	21 760	148 357	181 366	25 331	156 035	Long-term	13
14	Acções e outras Participações	AF.5	31 933	66 887	-34 954	32 881	67 024	-34 142	31 795	66 269	-34 474	36 648	82 064	-45 416	43 286	93 224	-49 938	45 359	107 339	-61 981	Shares and other equity	14
15	Acções e outras participações excluindo fundos de investimento	AF.51	30 203	46 456	-16 253	30 616	45 599	-14 983	29 361	44 661	-15 300	34 378	57 157	-22 779	40 570	66 199	-25 629	41 628	76 535	-34 907	Shares and other equity excluding mutual funds shares	15
16	Unidades de participação em fundos de investimento	AF.52	1 730	20 431	-18 701	2 266	21 425	-19 159	2 434	21 608	-19 175	2 270	24 907	-22 637	2 716	27 025	-24 309	3 731	30 805	-27 074	Mutual funds shares	16
17	Reservas Técnicas de Seguros	AF.6	557	35 554	-34 996	636	39 445	-38 809	629	43 302	-42 673	797	46 732	-45 936	584	49 013	-48 429	707	59 451	-58 744	Insurance technical reserves	17
18	Seguros de vida e fundos de pensões	AF.61	0	30 628	-30 628	0	34 117	-34 117	0	37 764	-37 764	0	40 981	-40 981	0	43 043	-43 043	0	53 058	-53 058	Net equity of households in life insurance pension funds reserves	18
19	Outras	AF.62	557	4 926	-4 369	636	5 328	-4 692	629	5 538	-4 909	797	5 751	-4 955	584	5 970	-5 386	707	6 393	-5 686	Other	19
20	Outros Débitos e Créditos	AF.7	10 066	3 564	6 502	11 394	4 936	6 457	12 168	5 957	6 211	11 233	7 120	4 113	10 209	9 854	355	11 634	13 001	-1 366	Other accounts receivable and payable	20
21	Créditos comerciais e adiantamentos	AF.71	223	384	-160	267	538	-270	206	957	-751	233	884	-652	290	304	-14	451	423	28	Trade credits and advances	21
22	Outros	AF.79	9 842	3 180	6 662	11 126	4 399	6 728	11 962	5 000	6 962	11 001	6 236	4 765	9 918	9 549	369	11 183	12 577	-1 394	Other	22

	Code ESA 95	2000 Assets 1	2000 Liabilities 2	2000 Net 3	2001 Assets 4	2001 Liabilities 5	2001 Net 6	2002 Assets 7	2002 Liabilities 8	2002 Net 9	2003 Assets 10	2003 Liabilities 11	2003 Net 12	2004 Assets 13	2004 Liabilities 14	2004 Net 15	2005 Assets 16	2005 Liabilities 17	2005 Net 18	

F.2.2.4 CONTAS NACIONAIS FINANCEIRAS - PATRIMÓNIOS FINANCEIROS
Sector institucional - Administrações Públicas
Valores consolidados

Fonte / Source: Banco de Portugal

NATIONAL FINANCIAL ACCOUNTS - FINANCIAL ASSETS AND LIABILITIES
Institutional sector - General government
Consolidated values

10^6 euros

		Código SEC 95	2000			2001			2002			2003			2004			2005				
			Activos	Passivos	Saldo	Activos	Passivos	Saldo	Activos	Passivos	Saldo	Activos	Passivos	Saldo	Activos	Passivos	Saldo	Activos	Passivos	Saldo		
			1	2	3	4	5	6	7	8	9	10	11	12	13	14	15	16	17	18		
1	Activos financeiros líquidos	BF.90	37 011	73 561	-36 550	40 246	79 667	-39 421	41 244	88 087	-46 843	39 866	91 332	-51 466	38 936	97 895	-58 959	41 743	107 335	-65 591	Net financial assets	1
2	Ouro Monetário e DSE	AF.1	0	0	0	0	0	0	0	0	0	0	0	0	0	0	0	0	0	0	Monetary gold and SDR	2
3	Numerário e Depósitos	AF.2	8 260	14 069	-5 809	6 453	15 186	-8 733	8 026	15 931	-7 905	6 666	16 627	-9 961	6 483	16 460	-9 977	7 406	16 822	-9 416	Currency and deposits	3
4	Numerário	AF.21	46	362	-316	31	370	-339	60	313	-253	26	366	-341	26	447	-421	26	465	-440	Currency	4
5	Depósitos transferíveis e Outros depósitos	AF.22+F.29	8 214	13 707	-5 494	6 422	14 816	-8 394	7 966	15 618	-7 652	6 640	16 260	-9 620	6 457	16 014	-9 556	7 381	16 357	-8 976	Transferable deposits and Other deposits	5
6	Títulos excepto Acções	AF.3	1 084	49 963	-48 879	1 991	55 645	-53 654	1 927	62 867	-60 940	2 178	65 294	-63 116	1 577	70 568	-68 991	2 051	81 131	-79 080	Securities other than shares	6
7	Títulos excepto acções excluindo derivados financeiros	AF.33	731	49 963	-49 232	1 563	55 645	-54 083	1 848	62 867	-61 020	1 944	65 294	-63 350	1 839	70 568	-68 729	2 360	81 136	-78 777	Securities other than shares, excluding financial derivatives	7
8	De curto prazo	AF.331	0	528	-528	74	2 224	-2 151	237	436	-199	254	3 928	-3 674	237	9 774	-9 538	240	12 276	-12 036	Short-term	8
9	De longo prazo	AF.332	731	49 434	-48 704	1 489	53 421	-51 932	1 611	62 431	-60 821	1 690	61 366	-59 676	1 602	60 794	-59 191	2 120	68 860	-66 740	Long-term	9
10	Derivados financeiros	AF.34	353	0	353	429	0	429	79	0	79	234	0	234	-262	0	-262	-309	-5	-304	Financial derivatives	10
11	Empréstimos	AF.4	793	4 619	-3 826	2 666	5 389	-2 723	2 700	5 793	-3 093	2 924	6 008	-3 084	2 991	7 251	-4 260	3 397	6 928	-3 530	Loans	11
12	De curto prazo	AF.41	1	601	-601	3	1 022	-1 020	1	612	-611	1	1 031	-1 030	1	1 982	-1 981	1	1 521	-1 521	Short-term	12
13	De longo prazo	AF.42	793	4 018	-3 225	2 663	4 366	-1 704	2 698	5 180	-2 482	2 923	4 978	-2 055	2 991	5 269	-2 279	3 397	5 406	-2 010	Long-term	13
14	Acções e outras Participações	AF.5	21 045	0	21 045	21 847	0	21 847	20 924	0	20 924	20 335	0	20 335	18 652	0	18 652	20 486	0	20 486	Shares and other equity	14
15	Acções e outras participações excluindo fundos de investimento	AF.51	20 657	0	20 657	21 447	0	21 447	20 604	0	20 604	19 990	0	19 990	18 169	0	18 169	19 942	0	19 942	Shares and other equity excluding mutual funds shares	15
16	Unidades de participação em fundos de investimento	AF.52	388	0	388	400	0	400	320	0	320	344	0	344	484	0	484	545	0	545	Mutual funds shares	16
17	Reservas Técnicas de Seguros	AF.6	10	0	10	10	0	10	11	0	11	11	0	11	12	0	12	13	0	13	Insurance technical reserves	17
18	Seguros de vida e fundos de pensões	AF.61	0	0	0	0	0	0	0	0	0	0	0	0	0	0	0	0	0	0	Net equity of households in life insurance & pension funds reserves	18
19	Outras	AF.62	10	0	10	10	0	10	11	0	11	11	0	11	12	0	12	13	0	13	Other	19
20	Outros Débitos e Créditos	AF.7	5 820	4 910	910	7 279	3 447	3 832	7 657	3 496	4 161	7 752	3 403	4 349	9 221	3 616	5 605	8 390	2 454	5 937	Other accounts receivable and payable	20
21	Créditos comerciais e adiantamentos	AF.71	0	20	-20	0	17	-17	0	3	-3	0	3	-3	0	0	0	0	0	0	Trade credits and advances	21
22	Outros	AF.79	5 820	4 890	930	7 279	3 430	3 849	7 657	3 493	4 164	7 752	3 401	4 351	9 221	3 616	5 605	8 390	2 454	5 937	Other	22
		Code ESA 95	1	2	3	4	5	6	7	8	9	10	11	12	13	14	15	16	17	18		
			Assets	Liabilities	Net	Assets	Liabilities	Net	Assets	Liabilities	Net	Assets	Liabilities	Net	Assets	Liabilities	Net	Assets	Liabilities	Net		
			2000			2001			2002			2003			2004			2005				

F .2.2.5 CONTAS NACIONAIS FINANCEIRAS - PATRIMÓNIOS FINANCEIROS
Sector institucional - Particulares
Valores consolidados

Fonte / Source: Banco de Portugal

NATIONAL FINANCIAL ACCOUNTS - FINANCIAL ASSETS AND LIABILITIES
Institutional sector - Households + NPISH
Consolidated values

10^6 euros

		Código SEC 95	2000			2001			2002			2003			2004			2005				
			Activos	Passivos	Saldo	Activos	Passivos	Saldo	Activos	Passivos	Saldo	Activos	Passivos	Saldo	Activos	Passivos	Saldo	Activos	Passivos	Saldo		
			1	2	3	4	5	6	7	8	9	10	11	12	13	14	15	16	17	18		
1	Activos financeiros líquidos	BF.90	229 341	90 665	138 675	248 773	98 611	150 162	253 845	107 121	146 724	272 540	118 181	154 359	286 750	127 470	159 281	308 138	138 853	169 284	Net financial assets	1
2	Ouro Monetário e DSE	AF.1	0	0	0	0	0	0	0	0	0	0	0	0	0	0	0	0	0	0	Monetary gold and SDR	2
3	Numerário e Depósitos	AF.2	104 147	0	104 147	111 216	0	111 216	112 902	0	112 902	113 093	0	113 093	116 363	0	116 363	117 508	0	117 508	Currency and deposits	3
4	Numerário	AF.21	3 554	0	3 554	2 983	0	2 983	3 098	0	3 098	3 343	0	3 343	3 641	0	3 641	3 884	0	3 884	Currency	4
5	Depósitos transferíveis e Outros depósitos	AF.22+AF.29	100 593	0	100 593	108 233	0	108 233	109 804	0	109 804	109 750	0	109 750	112 722	0	112 722	113 624	0	113 624	Transferable deposits and Other deposits	5
6	Títulos excepto Acções	AF.3	13 981	1	13 980	19 204	1	19 204	23 985	1	23 984	26 534	-1	26 535	28 616	1	28 616	30 491	-64	30 556	Securities other than shares	6
7	Títulos excepto acções excluindo derivados financeiros	AF.33	13 981	1	13 980	19 204	1	19 204	23 985	1	23 984	26 534	0	26 534	28 616	0	28 616	30 491	0	30 491	Securities other than shares, excluding financial derivatives	7
8	De curto prazo	AF.331	325	0	325	294	0	294	375	0	375	369	0	369	484	0	484	467	0	467	Short-term	8
9	De longo prazo	AF.332	13 656	1	13 655	18 910	1	18 910	23 610	1	23 609	26 165	0	26 165	28 132	0	28 132	30 025	0	30 025	Long-term	9
10	Derivados financeiros	AF.34	0	0	0	0	0	0	0	0	0	0	-1	1	0	1	-1	0	-64	64	Financial derivatives	10
11	Empréstimos	AF.4	55	73 790	-73 735	12	82 757	-82 745	7	92 494	-92 486	7	101 689	-101 682	6	112 192	-112 185	13	123 751	-123 738	Loans	11
12	De curto prazo	AF.41	0	7 835	-7 835	0	7 330	-7 330	0	7 012	-7 012	0	7 972	-7 972	0	8 774	-8 774	0	9 501	-9 501	Short-term	12
13	De longo prazo	AF.42	55	65 956	-65 901	12	75 427	-75 415	7	85 482	-85 474	7	93 717	-93 710	6	103 417	-103 411	13	114 250	-114 238	Long-term	13
14	Acções e outras Participações	AF.5	73 520	0	73 520	76 534	0	76 534	71 820	0	71 820	83 779	0	83 779	90 368	0	90 368	98 674	0	98 674	Shares and other equity	14
15	Acções e outras participações excluindo fundos de investimento	AF.51	53 967	0	53 967	55 777	0	55 777	50 788	0	50 788	59 734	0	59 734	64 556	0	64 556	69 178	0	69 178	Shares and other equity excluding mutual funds shares	15
16	Unidades de participação em fundos de investimento	AF.52	19 553	0	19 553	20 757	0	20 757	21 032	0	21 032	24 045	0	24 045	25 812	0	25 812	29 496	0	29 496	Mutual funds shares	16
17	Reservas Técnicas de Seguros	AF.6	35 174	0	35 174	39 293	0	39 293	42 696	0	42 696	46 000	0	46 000	48 424	0	48 424	58 294	0	58 294	Insurance technical reserves	17
18	Seguros de vida e fundos de pensões	AF.61	32 359	0	32 359	36 222	0	36 222	39 485	0	39 485	42 727	0	42 727	45 064	0	45 064	54 668	0	54 668	Net equity of households in life insurance & pension funds reserves	18
19	Outras	AF.62	2 815	0	2 815	3 072	0	3 072	3 211	0	3 211	3 273	0	3 273	3 360	0	3 360	3 626	0	3 626	Other	19
20	Outros Débitos e Créditos	AF.7	2 464	16 874	-14 410	2 513	15 853	-13 340	2 434	14 626	-12 192	3 126	16 493	-13 367	2 972	15 277	-12 305	3 157	15 166	-12 009	Other accounts receivable and payable	20
21	Créditos comerciais e adiantamentos	AF.71	2 171	12 670	-10 499	2 351	13 168	-10 817	2 294	12 812	-10 518	2 194	12 712	-10 518	2 250	13 782	-11 532	2 484	13 497	-11 013	Trade credits and advances	21
22	Outros	AF.79	293	4 205	-3 911	162	2 685	-2 523	140	1 814	-1 674	932	3 781	-2 849	722	1 495	-773	673	1 669	-996	Other	22

	Code ESA 95	2000			2001			2002			2003			2004			2005			
		1	2	3	4	5	6	7	8	9	10	11	12	13	14	15	16	17	18	
		Assets	Liabilities	Net	Assets	Liabilities	Net	Assets	Liabilities	Net	Assets	Liabilities	Net	Assets	Liabilities	Net	Assets	Liabilities	Net	

F .2.2.6 CONTAS NACIONAIS FINANCEIRAS - PATRIMÓNIOS FINANCEIROS
Sector institucional - Resto do Mundo
Valores consolidados

NATIONAL FINANCIAL ACCOUNTS - FINANCIAL ASSETS AND LIABILITIES
Institutional sector - Rest of the world
Consolidated values

Fonte / Source: Banco de Portugal

10^6 euros

		Código SEC 95	2000			2001			2002			2003			2004			2005				
			Activos	Passivos	Saldo	Activos	Passivos	Saldo	Activos	Passivos	Saldo	Activos	Passivos	Saldo	Activos	Passivos	Saldo	Activos	Passivos	Saldo		
			1	2	3	4	5	6	7	8	9	10	11	12	13	14	15	16	17	18		
1	Activos financeiros líquidos	BF.90	200 417	149 607	50 810	233 575	174 349	59 226	249 572	180 810	68 762	281 051	205 895	75 156	308 462	223 893	84 569	341 654	246 636	95 018	Net financial assets	1
2	Ouro Monetário e DSE	AF.1	0	0	0	0	0	0	0	0	0	0	0	0	0	0	0	0	0	0	Monetary gold and SDR	2
3	Numerário e Depósitos	AF.2	80 480	53 156	27 324	95 463	56 763	38 700	96 994	58 361	38 633	98 810	64 922	33 887	107 353	66 821	40 532	118 805	71 611	47 195	Currency and deposits	3
4	Numerário	AF.21	0	285	-285	0	303	-303	0	547	-547	0	1 004	-1 004	0	1 486	-1 486	0	1 850	-1 850	Currency	4
5	Depósitos transferíveis e Outros depósitos	AF.22+AF.29	80 480	52 871	27 608	95 463	56 460	39 002	96 994	57 815	39 179	98 810	63 918	34 892	107 353	65 335	42 018	118 805	69 760	49 045	Transferable deposits and Other deposits	5
6	Títulos excepto acções	AF.3	35 948	44 392	-8 444	47 312	53 638	-6 325	55 612	60 373	-4 761	60 306	71 657	-11 350	67 221	81 213	-13 992	76 389	97 056	-20 667	Securities other than shares	6
7	Títulos excepto acções excluindo derivados financeiros	AF.33	35 948	43 525	-7 577	47 312	52 427	-5 115	55 612	59 798	-4 186	60 306	71 661	-11 355	67 221	81 804	-14 582	76 389	97 107	-20 718	Securities other than shares, excluding financial derivatives	7
8	De curto prazo	AF.331	1 983	8 922	-6 939	6 151	10 974	-4 823	7 374	11 151	-3 777	9 327	12 263	-2 936	14 169	9 033	5 136	18 179	12 500	5 679	Short-term	8
9	De longo prazo	AF.332	33 965	34 604	-639	41 161	41 453	-292	48 238	48 647	-408	50 979	59 398	-8 419	53 052	72 771	-19 718	58 210	84 607	-26 397	Long-term	9
10	Derivados financeiros	AF.34	0	867	-867	0	1 211	-1 211	0	575	-575	0	-4	4	0	-591	591	0	-51	51	Financial derivatives	10
11	Empréstimos	AF.4	24 407	15 335	9 072	32 474	22 653	9 821	38 127	27 310	10 817	45 979	25 644	20 335	44 006	23 580	20 427	46 650	21 240	25 409	Loans	11
12	De curto prazo	AF.41	804	3 630	-2 826	1 183	4 739	-3 556	1 026	4 840	-3 814	1 379	3 659	-2 280	2 347	3 224	-877	1 758	4 066	-2 308	Short-term	12
13	De longo prazo	AF.42	23 603	11 705	11 898	31 292	17 914	13 377	37 101	22 470	14 631	44 600	21 984	22 615	41 660	20 355	21 304	44 892	17 175	27 717	Long-term	13
14	Acções e outras Participações	AF.5	51 558	27 540	24 019	50 613	31 942	18 671	51 020	24 379	26 641	67 900	32 841	35 059	80 914	41 261	39 653	91 380	45 071	46 309	Shares and other equity	14
15	Acções e outras participações excluindo fundos de investimento	AF.51	51 131	25 158	25 974	50 346	28 830	21 516	50 772	21 046	29 726	67 537	29 640	37 897	80 296	37 506	42 789	90 522	39 676	50 846	Shares and other equity excluding mutual funds shares	15
16	Unidades de participação em fundos de investimento	AF.52	427	2 382	-1 955	266	3 111	-2 845	248	3 333	-3 085	362	3 201	-2 839	618	3 755	-3 136	858	5 395	-4 537	Mutual funds shares	16
17	Reservas Técnicas de Seguros	AF.6	159	557	-399	166	636	-470	170	629	-459	178	797	-618	185	584	-398	199	707	-508	Insurance technical reserves	17
18	Seguros de vida e fundos de pensões	AF.61	0	0	0	0	0	0	0	0	0	0	0	0	0	0	0	0	0	0	Net equity of households in life insurance & pension funds reserves	18
19	Outras	AF.62	159	557	-399	166	636	-470	170	629	-459	178	797	-618	185	584	-398	199	707	-508	Other	19
20	Outros Débitos e Créditos	AF.7	7 865	8 627	-761	7 547	8 717	-1 171	7 648	9 758	-2 110	7 879	10 034	-2 156	8 782	10 434	-1 652	8 231	10 952	-2 721	Other accounts receivable and payable	20
21	Créditos comerciais e adiantamentos	AF.71	7 660	7 081	579	7 288	6 853	435	7 458	7 555	-97	7 678	7 889	-211	8 556	8 404	152	7 956	8 703	-747	Trade credits and advances	21
22	Outros	AF.79	206	1 546	-1 340	259	1 864	-1 606	190	2 204	-2 013	201	2 145	-1 944	226	2 030	-1 804	276	2 249	-1 973	Other	22

	Code ESA 95	1	2	3	4	5	6	7	8	9	10	11	12	13	14	15	16	17	18	
		Assets	Liabilities	Net	Assets	Liabilities	Net	Assets	Liabilities	Net	Assets	Liabilities	Net	Assets	Liabilities	Net	Assets	Liabilities	Net	
		2000			2001			2002			2003			2004			2005			

F .2.3.1 CONTAS NACIONAIS FINANCEIRAS - PATRIMÓNIOS FINANCEIROS
Instrumento financeiro - Numerário e Depósitos
Valores consolidados

NATIONAL FINANCIAL ACCOUNTS - FINANCIAL ASSETS AND LIABILITIES
Financial instrument - Currency and deposits
Consolidated values

Fonte / Source: Banco de Portugal

10^6 euros

		Código SEC 95	2000			2001			2002			2003			2004			2005				
			Activos	Passivos	Saldo	Activos	Passivos	Saldo	Activos	Passivos	Saldo	Activos	Passivos	Saldo	Activos	Passivos	Saldo	Activos	Passivos	Saldo		
			1	2	3	4	5	6	7	8	9	10	11	12	13	14	15	16	17	18		
1	Total da Economia	S.1	182 534	209 859	-27 324	188 908	227 608	-38 700	191 262	229 895	-38 633	199 304	233 191	-33 887	204 435	244 968	-40 532	217 339	264 534	-47 195	Total economy	1
2	Sociedades Não Financeiras	S.11	30 741	0	30 741	32 189	0	32 189	31 987	0	31 987	35 548	0	35 548	36 581	0	36 581	40 621	0	40 621	Non-financial corporations	2
3	Sociedades Financeiras	S.12	39 386	195 790	-156 403	39 050	212 422	-173 373	38 348	213 964	-175 616	43 996	216 565	-172 568	45 008	228 507	-183 500	51 804	247 712	-195 908	Financial corporations	3
4	Administrações Públicas	S.13	8 260	14 069	-5 809	6 453	15 186	-8 733	8 026	15 931	-7 905	6 666	16 627	-9 961	6 483	16 460	-9 977	7 406	16 822	-9 416	General government	4
5	Particulares	S.14+S.15	104 147	0	104 147	111 216	0	111 216	112 902	0	112 902	113 093	0	113 093	116 363	0	116 363	117 508	0	117 508	Households + NPISH	5
6	Resto do Mundo	S.2	80 480	53 156	27 324	95 463	56 763	38 700	96 994	58 361	38 633	98 810	64 922	33 887	107 353	66 821	40 532	118 805	71 611	47 195	Rest of the world	6
			1	2	3	4	5	6	7	8	9	10	11	12	13	14	15	16	17	18		
		Code ESA 95	Assets	Liabilities	Net	Assets	Liabilities	Net	Assets	Liabilities	Net	Assets	Liabilities	Net	Assets	Liabilities	Net	Assets	Liabilities	Net		
			2000			2001			2002			2003			2004			2005				

F .2.3.2 CONTAS NACIONAIS FINANCEIRAS - PATRIMÓNIOS FINANCEIROS
Instrumento financeiro - Títulos excepto Acções
Valores consolidados

NATIONAL FINANCIAL ACCOUNTS - FINANCIAL ASSETS AND LIABILITIES
Financial instrument - Securities other than shares
Consolidated values

Fonte / Source: Banco de Portugal

10^6 euros

		Código SEC 95	2000			2001			2002			2003			2004			2005				
			Activos	Passivos	Saldo	Activos	Passivos	Saldo	Activos	Passivos	Saldo	Activos	Passivos	Saldo	Activos	Passivos	Saldo	Activos	Passivos	Saldo		
			1	2	3	4	5	6	7	8	9	10	11	12	13	14	15	16	17	18		
1	Total da Economia	S.1	84 703	76 259	8 444	96 923	90 597	6 325	105 618	100 857	4 761	115 625	104 274	11 351	125 623	111 631	13 991	144 103	123 437	20 667	Total economy	1
2	Sociedades Não Financeiras	S.11	4 295	10 328	-6 033	5 870	13 575	-7 704	7 125	16 039	-8 914	7 147	14 970	-7 823	7 859	16 617	-8 758	7 773	21 853	-14 080	Non-financial corporations	2
3	Sociedades Financeiras	S.12	65 344	15 968	49 376	69 857	21 377	48 480	72 580	21 949	50 631	79 765	24 011	55 754	87 570	24 446	63 124	103 787	20 516	83 271	Financial corporations	3
4	Administrações Públicas	S.13	1 084	49 963	-48 879	1 991	55 645	-53 654	1 927	62 867	-60 940	2 178	65 294	-63 116	1 577	70 568	-68 991	2 051	81 131	-79 080	General government	4
5	Particulares	S.14+S.15	13 981	1	13 980	19 204	1	19 204	23 985	1	23 984	26 534	-1	26 535	28 616	1	28 616	30 491	-64	30 556	Households + NPISH	5
6	Resto do Mundo	S.2	35 948	44 392	-8 444	47 312	53 638	-6 325	55 612	60 373	-4 761	60 306	71 657	-11 350	67 221	81 213	-13 992	76 389	97 056	-20 667	Rest of the world	6
			1	2	3	4	5	6	7	8	9	10	11	12	13	14	15	16	17	18		
		Code ESA 95	Assets	Liabilities	Net	Assets	Liabilities	Net	Assets	Liabilities	Net	Assets	Liabilities	Net	Assets	Liabilities	Net	Assets	Liabilities	Net		
			2000			2001			2002			2003			2004			2005				

F .2.3.3 CONTAS NACIONAIS FINANCEIRAS - PATRIMÓNIOS FINANCEIROS
Instrumento financeiro - Empréstimos
Valores consolidados

NATIONAL FINANCIAL ACCOUNTS - FINANCIAL ASSETS AND LIABILITIES
Financial instrument - Loans
Consolidated values

Fonte / Source: Banco de Portugal

10^6 euros

		Código SEC 95	2000			2001			2002			2003			2004			2005				
			Activos	Passivos	Saldo	Activos	Passivos	Saldo	Activos	Passivos	Saldo	Activos	Passivos	Saldo	Activos	Passivos	Saldo	Activos	Passivos	Saldo		
			1	2	3	4	5	6	7	8	9	10	11	12	13	14	15	16	17	18		
1	Total da Economia	S.1	158 101	167 173	-9 072	186 553	196 374	-9 821	207 040	217 858	-10 817	222 194	242 528	-20 335	233 602	254 029	-20 427	248 064	273 473	-25 409	Total economy	1
2	Sociedades Não Financeiras	S.11	1 954	81 219	-79 265	3 082	97 975	-94 892	8 251	102 988	-94 736	8 758	111 350	-102 593	6 890	111 943	-105 054	8 056	116 523	-108 467	Non-financial corporations	2
3	Sociedades Financeiras	S.12	155 298	7 544	147 754	180 792	10 253	170 539	196 082	16 584	179 498	210 504	23 480	187 024	223 715	22 643	201 073	236 598	26 271	210 327	Financial corporations	3
4	Administrações Públicas	S.13	793	4 619	-3 826	2 666	5 389	-2 723	2 700	5 793	-3 093	2 924	6 008	-3 084	2 991	7 251	-4 260	3 397	6 928	-3 530	General government	4
5	Particulares	S.14+S.15	55	73 790	-73 735	12	82 757	-82 745	7	92 494	-92 486	7	101 689	-101 682	6	112 192	-112 185	13	123 751	-123 738	Households + NPISH	5
6	Resto do Mundo	S.2	24 407	15 335	9 072	32 474	22 653	9 821	38 127	27 310	10 817	45 979	25 644	20 335	44 006	23 580	20 427	46 650	21 240	25 409	Rest of the world	6

	Code ESA 95	1	2	3	4	5	6	7	8	9	10	11	12	13	14	15	16	17	18	
		Assets	Liabilities	Net	Assets	Liabilities	Net	Assets	Liabilities	Net	Assets	Liabilities	Net	Assets	Liabilities	Net	Assets	Liabilities	Net	
		2000			2001			2002			2003			2004			2005			

F .2.3.4 CONTAS NACIONAIS FINANCEIRAS - PATRIMÓNIOS FINANCEIROS
Instrumento financeiro - Acções e outras Participações
Valores consolidados

NATIONAL FINANCIAL ACCOUNTS - FINANCIAL ASSETS AND LIABILITIES
Financial instrument - Shares and other equity
Consolidated values

Fonte / Source: Banco de Portugal

10^6 euros

		Código SEC 95	2000			2001			2002			2003			2004			2005				
			Activos	Passivos	Saldo	Activos	Passivos	Saldo	Activos	Passivos	Saldo	Activos	Passivos	Saldo	Activos	Passivos	Saldo	Activos	Passivos	Saldo		
			1	2	3	4	5	6	7	8	9	10	11	12	13	14	15	16	17	18		
1	Total da Economia	S.1	149 388	173 406	-24 019	155 744	174 415	-18 671	140 880	167 521	-26 641	168 260	203 319	-35 059	184 849	224 502	-39 653	198 248	244 558	-46 309	Total economy	1
2	Sociedades Não Financeiras	S.11	22 890	106 520	-83 630	24 482	107 391	-82 909	16 340	101 252	-84 911	27 498	121 255	-93 757	32 542	131 278	-98 736	33 730	137 219	-103 489	Non-financial corporations	2
3	Sociedades Financeiras	S.12	31 933	66 887	-34 954	32 881	67 024	-34 142	31 795	66 269	-34 474	36 648	82 064	-45 416	43 286	93 224	-49 938	45 359	107 339	-61 981	Financial corporations	3
4	Administrações Públicas	S.13	21 045	0	21 045	21 847	0	21 847	20 924	0	20 924	20 335	0	20 335	18 652	0	18 652	20 486	0	20 486	General government	4
5	Particulares	S.14+S.15	73 520	0	73 520	76 534	0	76 534	71 820	0	71 820	83 779	0	83 779	90 368	0	90 368	98 674	0	98 674	Households + NPISH	5
6	Resto do Mundo	S.2	51 558	27 540	24 019	50 613	31 942	18 671	51 020	24 379	26 641	67 900	32 841	35 059	80 914	41 261	39 653	91 380	45 071	46 309	Rest of the world	6

	Code ESA 95	1	2	3	4	5	6	7	8	9	10	11	12	13	14	15	16	17	18	
		Assets	Liabilities	Net	Assets	Liabilities	Net	Assets	Liabilities	Net	Assets	Liabilities	Net	Assets	Liabilities	Net	Assets	Liabilities	Net	
		2000			2001			2002			2003			2004			2005			

G. Estatísticas das Empresas Não Financeiras da Central de Balanços

G. Statistics on Non-Financial Corporations from the Central Balance-Sheet Database

G.1 Caracterização da informação da Central de Balanços

G.1 Features of the Central Balance-Sheet Database

G.1.1 NÚMERO DE EMPRESAS DA CENTRAL DE BALANÇOS COMUNS EM DOIS ANOS CONSECUTIVOS

Por dimensão e principal actividade económica

NUMBER OF THE SAME CORPORATIONS IN THE CENTRAL BALANCE-SHEET DATABASE IN TWO CONSECUTIVE YEARS

By size and main economic activity

Fonte / Source: Banco de Portugal; Instituto Nacional de Estatística

	Total	Dimensão das empresas		Principal actividade económica												
		Pequenas e médias	Grandes	Indústrias transformadoras	das quais: Alimentares, das bebidas e do tabaco	Têxtil	Pasta, papel e cartão; edição e impressão	Outros produtos minerais não metálicos	Equipamento eléctrico e de óptica	Material de transporte	Produção e distribuição de electricidade, de gás e de água	Construção	Serviços	dos quais: Comércio por grosso e a retalho; reparação	Transportes, armazenagem e comunicações	Actividades imobiliárias, alugueres e serviços às empresas
	1	2	3	4	5	6	7	8	9	10	11	12	13	14	15	16
CBA / ACB*																
01	15 506	14 615	891	5 357	785	960	368	456	161	166	105	1 685	7 709	4 856	1 029	1 245
02	15 782	14 880	902	5 371	791	1 027	352	437	160	176	145	1 567	8 053	4 756	1 009	1 548
03	15 747	14 795	952	5 159	728	1 013	324	426	171	176	165	1 530	8 252	4 591	965	1 838
04	16 128	15 135	993	5 075	732	947	318	409	171	174	171	1 592	8 660	4 562	958	2 127
05	13 699	12 873	826	4 136	602	757	259	339	145	150	164	1 346	7 526	3 860	852	1 893
CBT / QCB*																
01 Dez	2 709	1 964	745	884	110	210	42	58	47	59	38	154	1 605	1 052	121	257
02 Dez	2 503	1 737	766	848	119	205	39	56	45	51	36	146	1 443	861	124	297
03 Dez	2 873	2 040	833	936	139	216	41	82	52	52	44	183	1 678	957	145	382
04 Dez	2 909	2 075	834	959	147	207	40	79	57	50	50	184	1 682	978	154	325
05 Dez	2 705	1 975	730	859	129	172	47	74	45	48	52	165	1 605	864	168	328
06 Jun	2 525	1 809	716	822	130	160	42	69	42	45	44	141	1 498	835	150	285

	1	2	3	4	5	6	7	8	9	10	11	12	13	14	15	16
	Total	Small and medium-sized	Large	Manufacturing	Food products, beverages and tobacco	Textiles and textile products	Pulp, paper, and paper products;publishing and printing	Other non-metallic mineral products	Electrical and optical equipment	Transport equipment	Production and distribution of electricity, gas and water	Construction	Services	Wholesale and retail trade; repairs	Transport, storage and communication	Real estate, renting and business activities
		Size of corporations		Main economic activity	of which:									of which:		

* CBA: Central de Balanços anual. / ACB: Annual Central Balance-Sheet Database. CBT: Central de Balanços trimestral. / QCB: Quarterly Central Balance-Sheet Database.

G.1.2 GRAU DE COBERTURA DA CENTRAL DE BALANÇOS[1]
Por dimensão e principal actividade económica

COVERAGE OF THE CENTRAL BALANCE-SHEET DATABASE[1]
By size and main economic activity

Fonte / Source: Banco de Portugal; Instituto Nacional de Estatística

Em percentagem / In percentages

2005[2]		Total	Dimensão das empresas		Principal actividade económica												
						das quais:									dos quais:		
			Pequenas e médias	Grandes	Indústrias transformadoras	Alimentares, das bebidas e do tabaco	Têxtil	Pasta, papel e cartão; edição e impressão	Outros produtos minerais não metálicos	Equipamento eléctrico e de óptica	Material de transporte	Produção e distribuição de electricidade, de gás e de água	Construção	Serviços	Comércio por grosso e a retalho; reparação	Transportes, armazenagem e comunicações	Actividades Imobiliárias, alugueres e serviços às empresas
		1	2	3	4	5	6	7	8	9	10	11	12	13	14	15	16
Número de empresas / Number of corporations	CBA / ACB*	4.1	3.9	67.9	8.9	10.6	8.9	6.2	10.6	9.0	18.7	29.4	3.1	3.2	3.8	4.0	3.3
	CBT / QCB*	0.8	0.6	60.0	1.9	2.3	2.0	1.1	2.3	2.8	6.0	9.3	0.4	0.7	0.9	0.8	0.6
Número de pessoas ao serviço / Number of employees	CBA / ACB*	33.4	17.9	78.3	36.2	40.8	29.4	34.9	36.2	65.5	60.9	78.4	20.0	34.4	27.7	56.2	38.7
	CBT / QCB*	23.2	6.2	72.7	23.6	25.0	18.5	23.1	26.7	54.7	44.8	69.4	12.1	25.4	17.4	48.5	28.6
Vendas e prestações de serviços / Turnover	CBA / ACB*	51.7	31.0	79.4	62.4	65.1	43.9	59.4	60.5	77.9	78.9	93.5	39.6	46.9	46.5	71.1	33.5
	CBT / QCB*	38.6	11.8	74.3	49.4	47.2	28.3	49.3	47.7	68.4	70.6	87.6	26.0	33.5	32.7	60.2	16.1
Valor acrescentado bruto / Gross value added	CBA / ACB*	58.6	.	.	.	.	.	.	.	.	.	.	.	.	.	.	.
	CBT / QCB*	44.3	.	.	.	.	.	.	.	.	.	.	.	.	.	.	.

2005[2]	1	2	3	4	5	6	7	8	9	10	11	12	13	14	15	16
	Total	Small and medium-sized	Large	Manufacturing	Food products, beverages and tobacco	Textiles and textile products	Pulp, paper, and paper products; publishing and printing	Other non-metallic mineral products	Electrical and optical equipment	Transport equipment	Production and distribution of electricity, gas and water	Construction	Services	Wholesale and retail trade; repairs	Transport storage and communication	Real estate, renting and business activities
					of which:									of which:		
		Size of corporations		Main economic activity												

* CBA: Central de Balanços anual. / ACB: Annual Central Balance-Sheet Database. CBT: Central de Balanços trimestral. / QCB: Quarterly Central Balance-Sheet Database.

(1) Peso de cada classe de dimensão ou sector de actividade económica da Central de Balanços na classe de dimensão ou sector de actividade económica do universo das sociedades não financeiras calculado com base no Ficheiro de Unidades Estatísticas do INE, ajustado pelo Banco de Portugal, e nas Contas Nacionais do INE. / Proportion of each company size class or sector of economic activity of the Central Balance-Sheet Database in the company size class or sector of economic activity of all non-financial corporations according to the INE Statistical Units Register, adjusted by the Banco de Portugal, and National Accounts of INE.

(2) Dados de 2005 relativos às empresas da Central de Balanços comuns em 2004 e 2005. / 2005 data for the same corporations in the Central Balance-Sheet Database in 2004 and 2005.

G.1.3 ESTRUTURAS DA CENTRAL DE BALANÇOS
Por dimensão e principal actividade económica

STRUCTURE OF THE CENTRAL BALANCE-SHEET DATABASE
By size and main economic activity

Fonte / Source: Banco de Portugal; Instituto Nacional de Estatística

Em percentagem / In percentages

2005[1]		Total	Dimensão das empresas: Pequenas e médias	Dimensão das empresas: Grandes	Principal actividade económica: Indústrias transformadoras	das quais: Alimentares, das bebidas e do tabaco	das quais: Têxtil	das quais: Pasta, papel e cartão; edição e impressão	das quais: Outros produtos minerais não metálicos	das quais: Equipamento eléctrico e de óptica	das quais: Material de transporte	Produção e distribuição de electricidade, de gás e de água	Construção	Serviços	dos quais: Comércio por grosso e a retalho; reparação	dos quais: Transportes, armazenagem e comunicações	dos quais: Actividades Imobiliárias, alugueres e serviços às empresas
		1	2	3	4	5	6	7	8	9	10	11	12	13	14	15	16
Número de empresas / Number of corporations	Universo/ Total Population[2]	100.0	99.6	0.4	13.8	1.7	2.6	1.2	1.0	0.5	0.2	0.2	13.2	70.0	30.2	6.4	17.0
	CBA / ACB*	100.0	94.0	6.0	30.2	4.4	5.5	1.9	2.5	1.1	1.1	1.2	9.8	54.9	28.2	6.2	13.8
	CBT / QCB*	100.0	73.0	27.0	31.8	4.8	6.4	1.7	2.7	1.7	1.8	1.9	6.1	59.3	31.9	6.2	12.1
Número de pessoas ao serviço / Number of employees	Universo/ Total Population[2]	100.0	74.4	25.6	31.1	3.6	7.9	1.8	2.4	1.5	1.4	1.0	12.3	53.6	21.7	6.3	12.8
	CBA / ACB*	100.0	40.0	60.0	33.7	4.4	7.0	1.9	2.6	3.0	2.6	2.3	7.4	55.3	18.0	10.6	14.8
	CBT / QCB*	100.0	19.8	80.2	31.6	3.9	6.3	1.8	2.7	3.6	2.8	2.9	6.4	58.6	16.2	13.2	15.8
Vendas e prestações de serviços / Turnover	Universo/ Total Population[2]	100.0	57.1	42.9	24.1	4.0	2.6	1.7	1.7	2.0	1.8	4.0	9.5	60.9	38.6	8.0	8.9
	CBA / ACB*	100.0	34.2	65.8	29.0	5.0	2.2	1.9	1.9	3.0	2.8	7.3	7.3	55.2	34.8	11.0	5.8
	CBT / QCB*	100.0	17.5	82.5	30.7	4.9	1.9	2.1	2.0	3.5	3.4	9.1	6.4	52.7	32.7	12.5	3.7
Valor acrescentado bruto / Gross value added	Universo/ Total Population	.	.	.	.	.	.	.	.	.	.	.	.	.	.	.	.
	CBA / ACB*	100.0	32.5	67.5	29.1	4.7	2.6	2.9	2.8	2.8	2.2	9.0	6.6	53.1	9.2	19.3	9.2
	CBT / QCB*	100.0	15.5	84.5	29.4	4.8	2.3	3.3	3.0	3.0	2.5	11.1	5.5	51.9	6.2	22.6	6.2

2005[1]	1	2	3	4	5	6	7	8	9	10	11	12	13	14	15	16
	Total	Small and medium-sized	Large	Manufacturing	Food products, beverages and tobacco	Textiles and textile products	Pulp, paper, and paper products; publishing and printing	Other non-metallic mineral products	Electrical and optical equipment	Transport equipment	Production and distribution of electricity, gas and water	Construction	Services	Wholesale and retail trade; repairs	Transport, storage and communication	Real estate, renting and business activities
		Size of corporations		Main economic activity	of which:									of which:		

* CBA: Central de Balanços anual. / ACB: Annual Central Balance-Sheet Database. CBT: Central de Balanços trimestral. / QCB: Quarterly Central Balance-Sheet Database.
(1) Dados de 2005 relativos às empresas da Central de Balanços comuns em 2004 e 2005. / 2005 data for the same corporations in the Central Balance-Sheet Database in 2004 and 2005.
(2) Universo das sociedades não financeiras com base no Ficheiro de Unidades Estatísticas do INE, ajustado pelo Banco de Portugal. / Total population of non-financial corporations based on the INE Statistical Units Register, adjusted by the Banco de Portugal.

G.1.4 ESTRUTURAS DO BALANÇO E DA DEMONSTRAÇÃO DE RESULTADOS[1]

STRUCTURE OF THE BALANCE-SHEET AND PROFIT AND LOSS ACCOUNT[1]

Fonte / Source: Banco de Portugal; Instituto Nacional de Estatística

Em percentagem / In percentages

		CBA*					CBT*						
		2001	2002	2003	2004	2005	2001 Dez	2002 Dez	2003 Dez	2004 Dez	2005 Dez		
		1	2	3	4	5	6	7	8	9	10		
	BALANÇO											BALANCE-SHEET	
1	Activos financeiros	62.1	63.1	62.5	61.3	62.0	59.6	62.0	61.2	59.0	60.3	Financial assets	1
2	Aplicações de curto prazo[2]	3.9	4.4	6.0	5.7	6.4	3.6	4.3	4.9	7.1	7.3	Short-term assets[2]	2
3	Investimentos financeiros	29.1	29.8	30.5	30.0	31.4	25.4	26.7	28.7	25.2	26.6	Financial investments	3
4	Outros créditos concedidos	29.0	28.9	26.1	25.6	24.1	30.6	30.9	27.6	26.6	26.3	Other credits granted	4
5	Créditos comerciais e adiantamentos	12.1	11.3	11.1	10.9	10.3	11.8	10.7	11.3	11.6	11.4	Trade credits and advances	5
6	Outros	17.0	17.6	15.0	14.7	13.8	18.8	20.2	16.3	15.0	14.9	Other credits	6
7	Activos não financeiros	37.9	36.9	37.5	38.7	38.0	40.4	38.0	38.8	41.0	39.7	Non-financial assets	7
8	Total de activos = Total de passivos	100.0	100.0	100.0	100.0	100.0	100.0	100.0	100.0	100.0	100.0	Total assets = Total liabilities	8
9	Dívida financeira[3]	20.9	23.6	23.5	23.2	23.7	21.6	24.9	24.9	23.4	23.2	Financial debt[3]	9
10	Acções e outras participações	43.2	41.4	42.9	44.3	45.9	42.2	40.7	41.6	43.9	44.8	Shares and other equity	10
11	Provisões para pensões	1.0	0.6	0.7	0.7	0.6	1.4	0.9	1.0	1.0	1.0	Pension fund reserves	11
12	Outros créditos obtidos	34.9	34.4	32.8	31.8	29.7	34.8	33.5	32.5	31.7	31.0	Other credits received	12
13	Créditos comerciais e adiantamentos	8.5	8.1	8.0	7.9	7.6	8.7	7.9	8.3	8.8	8.5	Trade credits and advances	13
14	Outros	26.4	26.4	24.9	23.9	22.2	26.1	25.6	24.2	23.0	22.5	Other credits	14
	DEMONSTRAÇÃO DE RESULTADOS											PROFIT AND LOSS ACCOUNT	
15	Produção	100.0	100.0	100.0	100.0	100.0	100.0	100.0	100.0	100.0	100.0	Output	15
16	da qual : vendas e prestação de serviços	138.3	137.4	136.0	134.2	132.8	135.7	135.1	135.9	131.2	130.3	of which: turnover	16
17	Consumos intermédios	67.5	67.0	67.0	67.5	68.4	67.4	66.7	66.4	68.2	68.6	Intermediate consumption	17
18	dos quais: fornecimentos e serviços externos	29.7	30.5	31.9	33.1	32.7	28.3	28.7	30.1	30.0	30.7	of which: supplies and external services	18
19	Valor acrescentado bruto (VAB)	32.5	33.0	33.0	32.5	31.6	32.6	33.3	33.6	31.8	31.4	Gross value added (GVA)	19
20	Custos com o pessoal	17.1	17.5	17.5	17.3	16.8	16.4	16.9	17.0	16.5	16.4	Personnel costs	20
21	dos quais: remunerações	12.8	13.0	13.0	13.1	12.7	12.0	12.3	12.4	12.3	12.3	of which: wages	21
22	Resultado operacional[4]	6.0	5.9	6.4	6.7	6.6	6.7	6.7	7.3	7.3	6.8	Operating profit[4]	22
23	Resultado financeiro	-1.0	-1.7	0.1	1.8	2.7	-0.3	-0.8	0.4	1.9	2.3	Financial profit	23
24	Custos e perdas financeiros	7.6	9.1	7.1	5.7	6.0	6.0	8.2	6.5	5.2	5.3	Financial costs	24
25	Proveitos e ganhos financeiros	6.6	7.4	7.2	7.6	8.8	5.7	7.4	7.0	7.2	7.6	Financial revenues	25
26	Resultado corrente[5]	5.1	4.2	6.5	8.5	9.4	6.4	5.8	7.7	9.3	9.1	Ordinary profit[5]	26
		1 2001	2 2002	3 2003	4 2004	5 2005	6 Dec 2001	7 Dec 2002	8 Dec 2003	9 Dec 2004	10 Dec 2005		
		ACB*					QCB*						

*CBA: Central de Balanços anual. / ACB: Annual Central Balance-Sheet Database. CBT: Central de Balanços trimestral. / QCB: Quarterly Central Balance-Sheet Database.
(1) Com base nas empresas da Central de Balanços comuns em dois anos consecutivos. / Based on the same corporations in two consecutive years in the Central Balance-Sheet Database.
(2) Aplicações em depósitos, títulos negociáveis e outras aplicações de tesouraria. / Deposits, negotiable securities and other short-term financial investments.
(3) Títulos excepto acções e empréstimos bancários. / Securities other than shares and bank loans.
(4) Resultado operacional = VAB - custos com o pessoal + outros proveitos e ganhos operacionais (líquidos de custos e perdas) - impostos (excepto indirectos) - amortizações e provisões do exercício. / Operating profit = GVA - personnel costs + other operating income (net from operating costs) - taxes (excluding indirect) - depreciation and provisions for the year.
(5) Resultado corrente = resultado operacional + resultado financeiro. / Ordinary profit = operating profit + financial profit.

G.2 Indicadores de actividade

G.2 Activity indicators

G.2.1 PRINCIPAIS INDICADORES DE ACTIVIDADE — MAIN ACTIVITY INDICATORS

Taxas de variação homóloga[1] — Year-on-year rates of change[1]

Fonte / Source: Banco de Portugal; Instituto Nacional de Estatística — Em percentagem / In percentages

	Indicadores de actividade									Taxa de cobertura do VAB total das sociedades não financeiras[4]
	Produção	da qual: Vendas e prestações de serviços	Consumos intermédios	dos quais: Fornecimentos e serviços externos	Valor acrescentado bruto (VAB)	Custos com o pessoal	Resultado operacional[2]	Custos e perdas financeiros	Resultado corrente[3]	
	1	2	3	4	5	6	7	8	9	10
CBA / ACB*										
01	6.2	5.8	8.0	12.1	2.8	6.8	-9.0	28.7	-29.7	58.6
02	-0.1	-0.4	-1.3	0.6	2.3	3.2	-1.4	9.4	-13.5	58.8
03	-0.1	0.1	-0.7	1.1	1.0	0.1	8.4	-21.6	56.8	60.0
04	5.9	6.2	6.4	7.3	4.7	2.2	19.2	-11.7	43.4	63.0
05	4.3	4.1	6.2	4.0	0.4	2.3	-1.4	10.4	7.2	58.6
CBT / QCB*										
01 Dez	5.8	5.4	7.8	12.6	1.8	6.0	-10.1	18.8	-15.0	42.4
02 Dez	-0.4	-0.9	-1.5	0.0	2.0	2.7	0.5	6.4	2.0	42.8
03 Mar	-0.1	-1.1	0.2	-1.9	-0.7	0.1	-4.9	-7.8	11.7	.
Jun	-0.8	-1.9	-2.1	-0.6	1.8	-0.5	8.6	-14.6	11.5	.
Set	0.1	-0.5	-0.9	1.1	2.2	-0.3	8.1	-15.2	17.4	.
Dez	0.0	0.3	-0.5	1.3	0.8	-0.8	8.9	-18.4	32.2	44.8
04 Mar	3.0	4.6	2.4	8.2	4.1	2.1	16.2	-10.4	16.4	.
Jun	4.3	5.2	5.0	7.4	2.9	2.2	8.4	-11.5	18.2	.
Set	4.2	5.4	5.2	6.4	2.2	2.1	6.3	-13.5	12.7	.
Dez	5.1	5.6	5.8	6.3	3.7	1.4	12.6	-12.1	25.3	45.4
05 Mar	5.1	4.8	8.0	3.6	-0.2	2.4	-7.6	1.6	3.2	.
Jun	4.3	4.6	7.1	4.4	-1.3	2.0	-10.1	9.0	-5.4	.
Set	4.2	4.3	7.3	3.6	-2.0	1.4	-11.0	10.4	-8.9	.
Dez	4.4	4.2	7.3	3.7	-1.2	1.8	-7.5	8.8	1.5	44.3
06 Mar	7.2	6.4	10.9	3.2	-0.2	2.7	-6.1	10.4	-6.7	.
Jun	7.0	6.1	9.3	1.6	2.2	3.0	1.1	9.9	11.7	.

	1	2	3	4	5	6	7	8	9	10
	Output	Turnover; of which:	Intermediate consumption	Supplies and external services; of which:	Gross value added (GVA)	Personnel costs	Operating profit[2]	Financial costs	Ordinary profit[3]	Coverage in relation to the total GVA of non-financial corporations[4]
	Activity indicators									

*CBA: Central de Balanços anual. / ACB: Annual Central Balance-Sheet Database. CBT: Central de Balanços trimestral. / QCB: Quarterly Central Balance-Sheet Database.
(1) Calculadas com base em valores acumulados no ano para as empresas da Central de Balanços comuns em dois anos consecutivos. / Based on cumulative data since the beginning of the year for the same corporations in two consecutive years in the Central Balance-Sheet Database.
(2) Resultado operacional = VAB - custos com o pessoal + outros proveitos e ganhos operacionais (líquidos de custos e perdas) - impostos (excepto indirectos) - amortizações e provisões do exercício. / Operating result = GVA - personnel costs + other operating income (net from operating costs) - taxes (excluding indirect) - depreciation and provisions for the year.
(3) Resultado corrente = resultado operacional + resultado financeiro. / Ordinary profit = operating profit + financial profit.
(4) Peso do VAB da Central de Balanços no VAB total das sociedades não financeiras (para os períodos mais recentes, em que a informação das contas anuais do INE ainda não está disponível é utilizada uma estimativa efectuada pelo Banco de Portugal). / Weight of the GVA of the Central Balance-Sheet Database in the total GVA of non-financial corporations (in recent periods, for which data from national accounts of INE are still not available, a Banco de Portugal estimate is used).

G.2.2 PRODUÇÃO — OUTPUT

Por dimensão e principal actividade económica — **By size and main economic activity**

Taxas de variação homóloga[1] — Year-on-year rates of change[1]

Fonte / Source: Banco de Portugal; Instituto Nacional de Estatística — Em percentagem / In percentages

	Total	Dimensão das empresas: Pequenas e médias	Grandes	Principal actividade económica: Indústrias transformadoras	das quais: Alimentares, das bebidas e do tabaco	Têxtil	Pasta, papel e cartão; edição e impressão	Outros produtos minerais não metálicos	Equipamento eléctrico e de óptica	Material de transporte	Produção e distribuição de electricidade, de gás e de água	Construção	Serviços	dos quais: Comércio por grosso e a retalho; reparação	Transportes, armazenagem e comunicações	Actividades imobiliárias, alugueres e serviços às empresas
	1	2	3	4	5	6	7	8	9	10	11	12	13	14	15	16
CBA / ACB*																
01	6.2	2.9	7.7	1.6	4.9	2.6	-1.4	4.9	6.7	3.7	8.4	17.9	9.3	7.9	12.3	7.2
02	-0.1	-2.3	0.8	-1.6	1.9	-6.1	2.0	0.9	-2.3	-5.4	6.2	0.9	-0.1	0.1	1.0	-4.6
03	-0.1	-2.4	0.9	-1.1	-1.0	-4.0	-1.5	-6.6	0.4	-7.2	2.3	-3.3	1.4	0.6	2.4	0.1
04	5.9	3.9	6.8	4.4	1.6	-2.1	1.9	2.8	2.0	-1.8	4.9	11.5	5.9	3.6	7.4	6.2
05	4.3	0.8	6.0	3.4	-0.3	-6.9	-1.0	1.1	4.6	-2.3	13.8	0.9	3.2	0.8	5.1	3.3
CBT / QCB*																
01 Dez	5.8	-0.2	6.6	0.1	0.8	0.7	-2.8	4.4	7.1	3.4	8.3	19.2	10.2	7.3	13.4	11.8
02 Dez	-0.4	-3.3	0.0	-2.2	3.1	-7.0	1.0	0.6	-1.4	-6.3	5.8	-1.0	0.2	-0.9	0.1	1.3
03 Mar	-0.1	-3.6	0.4	2.3	-1.9	-5.4	3.7	-7.4	8.6	-6.6	3.5	-11.6	-1.5	-3.9	1.4	-8.8
Jun	-0.8	-5.3	-0.1	-0.9	-2.4	-6.7	-1.0	-9.5	4.1	-6.4	1.0	-8.2	0.7	0.6	-0.1	0.6
Set	0.1	-4.4	0.8	-1.0	-1.4	-5.9	-1.9	-8.4	2.6	-6.9	1.9	-0.6	1.1	1.6	1.2	-1.4
Dez	0.0	-4.0	0.5	-1.4	-0.9	-6.3	-1.8	-7.3	0.7	-7.7	1.4	1.3	0.8	0.8	1.8	-3.1
04 Mar	3.0	2.9	3.0	-1.7	1.5	-3.6	-2.7	3.0	-1.5	0.0	2.8	16.0	5.8	4.0	4.9	13.1
Jun	4.3	1.7	4.7	2.4	3.0	-1.1	-0.1	4.2	2.0	-5.5	1.3	14.9	4.7	1.9	7.0	-0.4
Set	4.2	1.4	4.6	3.1	1.2	-2.6	1.3	3.2	2.1	-3.4	1.2	11.7	4.2	1.0	6.4	1.3
Dez	5.1	1.4	5.7	4.3	0.9	-2.4	1.1	3.1	2.0	-3.4	3.7	11.8	4.6	2.5	5.7	4.5
05 Mar	5.1	-2.4	6.6	4.4	-0.4	-6.6	-0.9	-0.9	6.0	-9.7	18.6	-3.0	2.7	0.2	5.2	0.9
Jun	4.3	-1.3	5.4	3.2	-1.3	-5.7	-1.4	-0.1	5.5	-3.5	14.7	-1.0	2.7	2.5	3.0	6.2
Set	4.2	-1.9	5.4	3.8	0.4	-5.7	-2.3	-0.2	4.3	-3.7	14.8	-1.8	2.0	1.3	2.6	4.1
Dez	4.4	-1.4	5.5	3.7	0.2	-6.4	-1.0	0.3	4.3	-3.3	13.5	1.6	2.2	0.6	3.2	3.1
06 Mar	7.2	2.6	8.0	9.9	3.4	2.5	5.2	2.4	6.5	-2.4	12.6	-1.0	3.4	-1.1	5.5	1.0
Jun	7.0	1.8	8.0	10.2	4.7	0.0	5.1	0.5	7.2	2.0	11.3	-4.1	3.4	1.5	5.7	-2.7

	1	2	3	4	5	6	7	8	9	10	11	12	13	14	15	16
	Total	Small and medium-sized	Large	Manufacturing	Food products, beverages and tobacco	Textiles and textile products	Pulp, paper, and paper products; publishing and printing	Other non-metallic mineral products	Electrical and optical equipment	Transport equipment	Production and distribution of electricity, gas and water	Construction	Services	Wholesale and retail trade; repairs	Transport, storage and communication	Real estate, renting and business activities
		Size of corporations		Main economic activity												
					of which:									of which:		

*CBA: Central de Balanços anual. / ACB: Annual Central Balance-Sheet Database. CBT: Central de Balanços trimestral. / QCB: Quarterly Central Balance-Sheet Database.
(1) Calculadas com base em valores acumulados no ano para as empresas da Central de Balanços comuns em dois anos consecutivos./ Based on cumulative data since the beginning of the year for the same corporations in two consecutive years in the Central Balance-Sheet Database.

G.2.3 VENDAS E PRESTAÇÕES DE SERVIÇOS — TURNOVER

Por dimensão e principal actividade económica — **By size and main economic activity**

Taxas de variação homóloga[1] — Year-on-year rates of change[1]

Fonte / Source: Banco de Portugal; Instituto Nacional de Estatística — Em percentagem / In percentages

	Total	Dimensão das empresas: Pequenas e médias	Dimensão das empresas: Grandes	Principal actividade económica: Indústrias transformadoras	das quais: Alimentares, das bebidas e do tabaco	das quais: Têxtil	das quais: Pasta, papel e cartão; edição e impressão	das quais: Outros produtos minerais não metálicos	das quais: Equipamento eléctrico e de óptica	das quais: Material de transporte	Produção e distribuição de electricidade, de gás e de água	Construção	Serviços	dos quais: Comércio por grosso e a retalho; reparação	dos quais: Transportes, armazenagem e comunicações	dos quais: Actividades imobiliárias, alugueres e serviços às empresas
	1	2	3	4	5	6	7	8	9	10	11	12	13	14	15	16
CBA / ACB*																
01	5.8	2.4	7.5	2.2	5.5	2.5	0.0	4.4	7.8	2.9	8.6	18.6	6.4	5.2	12.5	4.9
02	-0.4	-2.6	0.7	-1.7	2.2	-4.7	1.3	0.9	-1.6	-6.9	6.3	1.6	-0.5	-1.2	1.6	-2.2
03	0.1	-2.9	1.5	-0.8	-0.5	-4.0	-1.7	-6.1	0.5	-4.2	1.9	-3.2	0.9	0.0	2.0	4.0
04	6.2	3.8	7.4	4.3	1.5	-2.2	1.2	2.8	0.9	-3.0	4.8	12.7	6.5	6.0	7.8	7.4
05	4.1	0.6	6.1	3.2	-0.2	-6.5	-2.2	1.1	5.1	-3.1	14.1	1.4	3.4	3.5	4.8	1.2
CBT / QCB*																
01 Dez	5.4	-0.4	6.4	0.9	1.3	0.7	-1.2	3.9	7.8	2.6	8.4	20.3	6.5	4.5	13.8	9.6
02 Dez	-0.9	-5.9	-0.2	-2.3	3.5	-5.5	0.3	0.6	-0.2	-7.9	5.9	-0.4	-1.2	-2.4	0.6	3.1
03 Mar	-1.1	-4.3	-0.6	2.2	-2.2	-5.0	3.7	-6.1	8.2	-7.1	2.6	-11.6	-2.4	-3.4	1.8	-7.7
Jun	-1.9	-6.8	-1.0	-1.3	-2.1	-7.1	-2.4	-8.9	3.8	-8.3	0.4	-10.1	-1.6	-2.6	-0.1	1.9
Set	-0.5	-5.5	0.3	-1.3	-1.0	-6.5	-2.6	-7.9	2.1	-8.5	1.4	-1.9	-0.2	-0.9	1.4	0.4
Dez	0.3	-4.4	1.1	-1.1	-0.8	-6.2	-2.2	-6.7	0.4	-4.3	1.1	1.5	0.9	0.8	1.4	-0.2
04 Mar	4.6	2.4	5.1	-0.8	2.7	-2.6	-3.5	3.5	-1.6	0.8	2.9	15.8	6.9	7.1	5.0	7.9
Jun	5.2	1.6	5.9	2.4	2.8	-0.6	-0.6	4.5	1.5	-3.6	1.1	16.1	6.2	6.7	7.0	-4.0
Set	5.4	2.3	6.0	3.4	1.0	-2.2	0.2	3.4	1.2	-1.0	1.0	13.3	6.2	6.8	6.6	-1.4
Dez	5.6	1.1	6.5	4.0	0.5	-2.3	0.5	3.1	0.8	-4.8	3.5	13.0	5.8	6.2	6.0	2.2
05 Mar	4.8	-1.7	6.3	3.0	-1.7	-6.6	-2.0	-2.9	4.9	-9.4	19.1	-3.4	4.0	4.5	4.9	1.9
Jun	4.6	-1.3	6.0	3.0	-1.9	-5.9	-2.8	-0.5	4.3	-3.8	15.3	-1.3	4.1	4.7	3.3	7.0
Set	4.3	-2.0	5.8	3.3	-0.6	-5.9	-3.0	-0.5	4.5	-4.9	15.5	-2.2	3.5	4.1	2.8	4.5
Dez	4.2	-1.8	5.6	3.4	0.2	-6.1	-2.3	0.1	4.9	-4.2	13.8	0.5	3.0	3.6	2.9	1.9
06 Mar	6.4	2.3	7.3	9.8	4.4	1.4	4.0	3.6	4.8	-3.1	13.2	-2.4	3.7	3.1	5.2	1.3
Jun	6.1	1.4	7.1	10.2	5.1	-0.4	4.3	0.6	4.6	1.8	11.7	-4.5	3.3	2.9	5.5	-2.5

	1	2	3	4	5	6	7	8	9	10	11	12	13	14	15	16
	Total	Small and medium-sized	Large	Manufacturing	Food products, beverages and tobacco	Textiles and textile products	Pulp, paper, and paper products; publishing and printing	Other non-metallic mineral products	Electrical and optical equipment	Transport equipment	Production and distribution of electricity, gas and water	Construction	Services	Wholesale and retail trade; repairs	Transport, storage and communication	Real estate, renting and business activities
		Size of corporations		Main economic activity												
					of which:									of which:		

*CBA: Central de Balanços anual. / ACBSD: Annual Central Balance-Sheet Database. CBT: Central de Balanços trimestral. / QCBSD: Quarterly Central Balance-Sheet Database.
(1) Calculadas com base em valores acumulados no ano para as empresas da Central de Balanços comuns em dois anos consecutivos. / Based on cumulative data since the beginning of the year for the same corporations in two consecutive years in the Central Balance-Sheet Database.

G.2.4 CONSUMOS INTERMÉDIOS — INTERMEDIATE CONSUMPTION

Por dimensão e principal actividade económica — **By size and main economic activity**

Taxas de variação homóloga[1] — Year-on-year rates of change[1]

Fonte / Source: Banco de Portugal; Instituto Nacional de Estatística — Em percentagem / In percentages

	Total	Dimensão das empresas: Pequenas e médias	Dimensão das empresas: Grandes	Principal actividade económica: Indústrias transformadoras	das quais: Alimentares, das bebidas e do tabaco	das quais: Têxtil	das quais: Pasta, papel e cartão; edição e impressão	das quais: Outros produtos minerais não metálicos	das quais: Equipamento eléctrico e de óptica	das quais: Material de transporte	Produção e distribuição de electricidade, de gás e de água	Construção	Serviços	dos quais: Comércio por grosso e a retalho; reparação	dos quais: Transportes, armazenagem e comunicações	dos quais: Actividades imobiliárias, alugueres e serviços às empresas
	1	2	3	4	5	6	7	8	9	10	11	12	13	14	15	16
CBA / ACB*																
01	8.0	3.5	9.9	3.9	5.3	4.0	5.4	8.5	11.8	6.6	10.9	19.0	10.9	6.0	14.8	11.3
02	-1.3	-3.6	-0.3	-2.7	0.6	-6.9	0.7	-0.7	-3.1	-5.1	7.5	0.6	-2.3	1.0	-1.9	-8.5
03	-0.7	-3.1	0.4	-1.1	-1.9	-4.1	2.7	-4.6	-0.2	-6.6	-0.5	-3.6	1.3	0.3	2.2	1.4
04	6.4	3.5	7.8	5.0	1.9	-2.5	4.7	5.6	2.9	-2.3	5.2	13.1	6.4	4.6	8.5	6.5
05	6.2	0.6	9.0	5.2	-0.8	-5.8	-3.7	2.4	6.8	-2.4	20.9	0.1	5.1	3.0	7.8	3.4
CBT/ QCB*																
01 Dez	7.8	1.6	8.6	2.9	1.1	2.1	5.7	8.9	12.0	6.5	10.9	20.8	12.3	5.4	17.2	12.9
02 Dez	-1.5	-4.1	-1.2	-3.3	1.6	-6.8	-0.6	-2.6	-1.8	-5.9	7.6	-1.4	-2.2	0.5	-3.4	-4.1
03 Mar	0.2	-2.8	0.7	3.7	-2.4	-6.2	6.0	-4.3	6.2	-6.4	-2.2	-11.6	-1.0	-1.5	-0.5	-6.3
Jun	-2.1	-5.8	-1.5	-1.3	-3.8	-5.4	4.1	-7.3	1.9	-7.6	-2.4	-8.3	-1.1	-0.7	-2.9	3.9
Set	-0.9	-4.6	-0.4	-1.2	-2.3	-5.6	5.0	-5.3	1.7	-7.5	-1.0	-1.0	-0.2	-1.5	-0.4	4.0
Dez	-0.5	-4.5	0.1	-1.3	-2.1	-6.0	4.2	-5.0	-0.2	-6.6	-1.4	1.9	0.4	-0.3	2.0	-1.1
04 Mar	2.4	0.7	2.7	-2.4	3.1	-4.1	4.2	4.1	-3.2	0.8	3.8	17.1	6.0	5.2	3.8	19.9
Jun	5.0	1.1	5.6	3.1	4.9	-2.5	6.4	7.0	0.7	-4.9	1.6	18.2	4.9	3.7	6.6	2.5
Set	5.2	1.3	5.8	4.2	2.7	-2.6	5.7	6.1	1.3	-4.1	1.1	14.2	5.1	4.5	6.5	3.6
Dez	5.8	0.7	6.6	4.8	0.9	-2.2	4.4	6.4	3.0	-3.9	3.9	13.2	5.4	4.4	6.9	5.6
05 Mar	8.0	-1.5	9.9	5.0	-2.0	-3.5	-3.9	0.5	6.9	-10.2	30.4	-0.2	5.5	4.0	8.9	-2.3
Jun	7.1	-1.0	8.7	4.8	-2.5	-4.2	-4.3	1.3	9.5	-3.3	22.8	-1.2	6.8	6.7	8.1	6.2
Set	7.3	-1.4	9.0	5.8	-1.1	-5.2	-3.8	1.1	7.2	-2.1	22.9	-1.8	6.3	5.8	8.1	4.9
Dez	7.3	-0.3	8.7	5.9	-0.2	-4.7	-3.2	0.6	6.8	-3.2	20.9	1.7	5.4	4.4	7.4	3.5
06 Mar	10.9	4.6	11.9	13.9	7.2	3.6	5.1	4.7	11.9	-4.6	18.7	-4.3	6.2	3.9	9.8	-2.7
Jun	9.3	4.9	10.1	12.9	7.2	1.6	3.6	1.8	10.4	1.6	16.1	-5.6	4.7	3.1	9.0	-9.8

	1	2	3	4	5	6	7	8	9	10	11	12	13	14	15	16
	Total	Small and medium-sized	Large	Manufacturing	Food products, beverages and tobacco	Textiles and textile products	Pulp, paper, and paper products; publishing and printing	Other non-metallic mineral products	Electrical and optical equipment	Transport equipment	Production and distribution of electricity, gas and water	Construction	Services	Wholesale and retail trade; repairs	Transport, storage and communication	Real estate, renting and business activities
		Size of corporations		Main economic activity												
					of which:									of which:		

* CBA: Central de Balanços anual. / ACB: Annual Central Balance-Sheet Database. CBT: Central de Balanços trimestral. / QCB: Quarterly Central Balance-Sheet Database.
(1) Calculadas com base em valores acumulados no ano para as empresas da Central de Balanços comuns em dois anos consecutivos. / Based on cumulative data since the beginning of the year for the same corporations in two consecutive years in the Central Balance-Sheet Database.

G.2.5 VALOR ACRESCENTADO BRUTO (VAB)
Por dimensão e principal actividade económica

Taxas de variação homóloga[1]

Fonte / Source: Banco de Portugal; Instituto Nacional de Estatística

GROSS VALUE ADDED (GVA)
By size and main economic activity

Year-on-year rates of change[1]

Em percentagem / In percentages

		Total	Dimensão das empresas		Principal actividade económica												
			Pequenas e médias	Grandes	Indústrias transformadoras	das quais: Alimentares, das bebidas e do tabaco	Têxtil	Pasta, papel e cartão; edição e impressão	Outros produtos minerais não metálicos	Equipamento eléctrico e de óptica	Material de transporte	Produção e distribuição de electricidade, de gás e de água	Construção	Serviços	dos quais: Comércio por grosso e a retalho; reparação	Transportes, armazenagem e comunicações	Actividades imobiliárias, alugueres e serviços às empresas
		1	2	3	4	5	6	7	8	9	10	11	12	13	14	15	16
CBA / ACB*																	
01		2.8	1.7	3.2	-4.9	3.4	-0.5	-10.8	-0.8	-8.8	-6.7	3.3	14.1	7.4	9.6	9.3	2.0
02		2.3	0.5	3.1	1.9	7.4	-4.3	4.1	3.6	0.5	-7.0	3.3	1.8	2.7	-0.6	4.8	1.7
03		1.0	-0.9	1.8	-1.2	2.6	-3.7	-8.4	-9.9	2.3	-10.0	8.4	-2.1	1.6	0.9	2.8	-2.1
04		4.7	4.6	4.8	2.7	0.7	-1.2	-3.3	-2.2	-1.0	0.3	4.1	5.5	5.4	2.7	5.9	5.5
05		0.4	1.0	0.2	-2.1	1.4	-9.5	4.5	-1.3	-2.7	-1.8	-0.7	3.7	0.7	-1.3	1.3	3.1
CBT / QCB*																	
01	Dez	1.8	-3.4	2.6	-8.0	-0.4	-2.1	-13.7	-1.6	-8.8	-8.9	3.2	13.6	8.1	9.1	9.1	10.9
02	Dez	2.0	-1.6	2.5	1.3	8.6	-7.5	3.4	5.3	0.1	-8.5	1.7	0.6	2.7	-2.2	4.3	6.2
03	Mar	-0.7	-4.9	-0.1	-1.7	-0.4	-3.8	0.0	-11.9	18.0	-7.3	14.8	-11.6	-2.2	-6.0	3.6	-11.6
	Jun	1.8	-4.3	2.7	0.3	2.4	-9.6	-8.4	-12.8	12.0	-1.5	8.1	-8.1	2.7	1.7	3.2	-3.5
	Set	2.2	-3.8	3.0	-0.2	1.5	-6.6	-11.8	-13.0	6.0	-3.9	8.4	1.2	2.6	4.5	3.0	-8.1
	Dez	0.8	-2.7	1.4	-1.5	3.1	-6.8	-10.9	-10.9	3.9	-12.5	7.3	-0.9	1.2	1.8	1.6	-5.9
04	Mar	4.1	7.4	3.5	0.3	-4.1	-2.6	-13.9	1.1	4.4	-3.8	1.3	11.7	5.7	2.9	6.1	3.7
	Jun	2.9	2.9	2.9	0.3	-3.0	2.1	-10.7	-0.2	6.5	-8.0	0.7	2.7	4.5	0.1	7.5	-4.8
	Set	2.2	1.6	2.3	-0.1	-3.9	-2.5	-6.1	-1.4	4.9	-0.8	1.3	2.2	3.3	-2.2	6.4	-2.2
	Dez	3.7	2.9	3.9	2.6	0.8	-2.7	-4.6	-2.3	-1.7	-1.0	3.3	6.5	3.7	0.6	4.2	2.5
05	Mar	-0.2	-4.0	0.5	2.5	4.9	-13.4	4.9	-3.1	3.0	-7.3	-1.9	-12.9	-0.5	-3.3	0.8	5.7
	Jun	-1.3	-1.8	-1.2	-1.2	2.4	-8.9	4.2	-2.5	-7.2	-4.4	-1.1	-0.2	-2.0	-1.4	-3.0	6.1
	Set	-2.0	-2.9	-1.8	-2.2	5.2	-6.8	0.4	-2.4	-5.5	-10.0	-1.5	-1.9	-3.1	-3.0	-4.0	2.8
	Dez	-1.2	-3.6	-0.8	-3.3	1.4	-10.2	3.2	-0.2	-4.2	-3.9	-1.7	1.3	-1.6	-3.0	-2.1	2.4
06	Mar	-0.2	-1.3	0.0	-2.2	-8.5	-0.1	5.2	-1.7	-11.8	7.4	-1.8	12.7	-0.1	-6.2	0.0	5.9
	Jun	2.2	-4.3	3.4	1.4	-3.6	-3.8	8.0	-1.9	-5.1	3.8	-0.2	1.5	1.9	-0.1	1.3	8.3

	1	2	3	4	5	6	7	8	9	10	11	12	13	14	15	16
	Total	Small and medium-sized	Large	Manufacturing	Food products, beverages and tobacco	Textiles and textile products	Pulp, paper, and paper products; publishing and printing	Other non-metallic mineral products	Electrical and optical equipment	Transport equipment	Production and distribution of electricity, gas and water	Construction	Services	Wholesale and retail trade; repairs	Transport, storage and communication	Real estate, renting and business activities
					of which:									of which:		
		Size of corporations		Main economic activity												

*CBA: Central de Balanços anual. / ACB: Annual Central Balance-Sheet Database. CBT: Central de Balanços trimestral. / QCB: Quarterly Central Balance-Sheet Database.
(1) Calculadas com base em valores acumulados no ano para as empresas da Central de Balanços comuns em dois anos consecutivos. / Based on cumulative data since the beginning of the year for the same corporations in two consecutive years in the Central Balance-Sheet Database.

G.3 Número de pessoas ao serviço e remunerações

G.3 Number of employees and wages

G.3.1 INDICADORES BASEADOS NA VARIAÇÃO DO NÚMERO DE PESSOAS AO SERVIÇO (continua)

INDICATORS BASED ON CHANGES IN THE NUMBER OF EMPLOYEES (to be continued)

Taxas de variação homóloga[1]

Year-on-year rates of change[1]

Fonte / Source: Banco de Portugal; Instituto Nacional de Estatística

Em percentagem / In percentages

	Número de pessoas ao serviço			Remunerações			Remunerações por empregado			Percentagem de empresas com aumento ou manutenção do número de pessoas ao serviço
	Total	Empresas com aumento ou manutenção do número de pessoas ao serviço	Empresas com diminuição do número de pessoas ao serviço	Total	Empresas com aumento ou manutenção do número de pessoas ao serviço	Empresas com diminuição do número de pessoas ao serviço	Total	Empresas com aumento ou manutenção do número de pessoas ao serviço	Empresas com diminuição do número de pessoas ao serviço	
	1	2	3	4	5	6	7	8	9	10
CBA / ACB*										
01	1.2	10.5	-9.2	6.8	13.5	-0.2	6.1	2.7	9.9	70.8
02	-2.2	8.5	-10.4	2.2	10.0	-3.2	3.3	1.4	8.0	67.3
03	-2.3	9.0	-10.1	0.1	8.2	-5.1	4.3	-0.7	5.6	63.5
04	-0.7	9.2	-10.0	2.8	9.4	-3.1	2.8	0.2	7.6	66.7
05	-0.8	7.9	-9.5	2.3	8.4	-3.6	3.2	0.4	6.5	66.5
CBT/ QCB*										
01 Dez	0.6	9.3	-7.4	6.0	13.5	-0.2	5.3	3.9	7.8	62.2
02 Dez	-2.4	7.6	-8.5	1.5	9.6	-2.9	4.0	1.8	6.0	54.1
03 Mar	-2.9	8.2	-10.0	-0.2	8.5	-5.1	2.8	0.3	5.5	53.4
Jun	-2.8	8.7	-9.3	-0.5	8.7	-5.2	2.4	0.0	4.5	51.1
Set	-2.8	8.5	-9.1	-0.5	8.9	-5.1	2.4	0.3	4.4	51.4
Dez	-2.7	8.3	-8.7	-0.6	8.2	-5.1	2.1	-0.1	3.9	50.4
04 Mar	-1.9	9.3	-8.5	1.9	9.7	-2.6	3.8	0.3	6.5	52.2
Jun	-1.6	8.7	-8.5	2.2	10.6	-2.9	3.9	1.7	6.1	52.8
Set	-1.6	8.4	-8.5	2.3	10.4	-2.7	4.0	1.9	6.4	52.3
Dez	-1.6	8.0	-8.4	2.2	9.5	-2.4	3.8	1.4	6.5	52.7
05 Mar	-1.1	8.1	-8.5	3.0	10.0	-2.4	4.2	1.7	6.7	55.9
Jun	-1.2	7.4	-8.6	2.3	8.7	-3.0	3.5	1.2	6.0	55.8
Set	-1.1	7.4	-8.3	1.7	8.1	-3.4	2.8	0.6	5.4	55.3
Dez	-1.0	7.0	-8.1	1.8	8.3	-3.5	2.9	1.2	5.0	55.1
06 Mar	0.6	9.2	-7.7	2.9	8.4	-1.9	2.3	-0.7	6.4	57.7
Jun	0.7	9.4	-7.3	3.0	8.8	-1.7	2.3	-0.6	6.1	56.5
	Number of employees			Wages			Wages per employee			

G.3.1 INDICADORES BASEADOS NA VARIAÇÃO DO NÚMERO DE PESSOAS AO SERVIÇO (continuação)

INDICATORS BASED ON CHANGES IN THE NUMBER OF EMPLOYEES (continued)

Taxas de variação homóloga[1]

Year-on-year rates of change[1]

	Valor acrescentado bruto (VAB)			VAB / Número de pessoas ao serviço			Remunerações / VAB (variação em pontos percentuais)		
	Total	Empresas com aumento ou manutenção do número de pessoas ao serviço	Empresas com diminuição do número de pessoas ao serviço	Total	Empresas com aumento ou manutenção do número de pessoas ao serviço	Empresas com diminuição do número de pessoas ao serviço	Total	Empresas com aumento ou manutenção do número de pessoas ao serviço	Empresas com diminuição do número de pessoas ao serviço
	11	12	13	14	15	16	17	18	19
CBA / ACB*									
01	2.8	7.6	-2.8	1.6	-2.7	7.0	1.5	2.0	1.1
02	2.3	6.8	-1.0	4.6	-1.5	10.5	0.0	1.1	-0.9
03	1.0	4.9	-1.5	3.3	-3.8	9.5	-0.3	1.3	-1.4
04	4.7	8.7	0.9	5.4	-0.4	12.1	-0.7	0.3	-1.7
05	0.4	5.3	-3.9	1.2	-2.5	6.1	0.7	1.2	0.1
CBT / QCB*									
01 Dez	1.8	7.3	-2.6	1.2	-1.8	5.2	1.4	2.1	0.9
02 Dez	2.0	6.9	-0.9	4.5	-0.7	8.2	-0.2	0.9	-0.8
03 Mar	-0.7	0.1	-1.0	2.3	-7.5	9.9	0.2	3.4	-1.5
Jun	1.8	7.7	-0.9	4.7	-0.9	9.2	-0.8	0.4	-1.6
Set	2.2	5.8	0.5	5.1	-2.6	10.5	-0.9	1.1	-2.0
Dez	0.8	3.6	-0.5	3.6	-4.3	9.0	-0.6	1.7	-1.7
04 Mar	4.1	12.4	-1.1	6.0	2.9	8.1	-0.8	-0.9	-0.6
Jun	2.9	8.1	-0.4	4.6	-0.6	8.8	-0.3	0.8	-0.9
Set	2.2	6.6	-0.9	3.9	-1.6	8.4	0.0	1.2	-0.7
Dez	3.7	8.0	0.8	5.4	0.0	10.0	-0.6	0.5	-1.2
05 Mar	-0.2	6.1	-4.5	0.9	-1.8	4.4	1.2	1.5	0.8
Jun	-1.3	3.3	-4.6	-0.1	-3.8	4.3	1.4	2.1	0.6
Set	-2.0	3.5	-5.8	-0.9	-3.6	2.8	1.4	1.8	0.9
Dez	-1.2	3.4	-4.7	-0.2	-3.3	3.7	1.2	1.9	0.5
06 Mar	-0.2	2.6	-2.3	-0.8	-6.1	6.0	1.2	2.4	0.1
Jun	2.2	6.5	-0.9	1.5	-2.7	6.9	0.3	0.9	-0.3
	Gross value added (GVA)			GVA / Number of employees			Wages / GVA (variation in percentage points)		

*CBA: Central de Balanços anual. / ACB: Annual Central Balance-Sheet Database. CBT: Central de Balanços trimestral. / QCB: Quarterly Central Balance-Sheet Database.

(1) Calculadas com base em valores médios no ano para o número de pessoas ao serviço e valores acumulados no ano para os restantes indicadores. Dados relativos a empresas da Central de Balanços comuns em dois anos consecutivos. / Based on averages since the beginning of the year for the number of employees and on cumulative data since the beginning of the year for the other indicators. Data for the same corporations in two consecutive years in the Central Balance-Sheet Database.

G.3.2 NÚMERO DE PESSOAS AO SERVIÇO

Por dimensão e principal actividade económica

Taxas de variação homóloga[1]

Fonte / Source: Banco de Portugal; Instituto Nacional de Estatística

NUMBER OF EMPLOYEES

By size and main economic activity

Year-on-year rates of change[1]

Em percentagem / In percentages

		Total	Dimensão das empresas: Pequenas e médias	Grandes	Principal actividade económica: Indústrias transformadoras	das quais: Alimentares, das bebidas e do tabaco	Têxtil	Pasta, papel e cartão; edição e impressão	Outros produtos minerais não metálicos	Equipamento eléctrico e de óptica	Material de transporte	Produção e distribuição de electricidade, de gás e de água	Construção	Serviços	dos quais: Comércio por grosso e a retalho; reparação	Transportes, armazenagem e comunicações	Actividades imobiliárias, alugueres e serviços às empresas
		1	2	3	4	5	6	7	8	9	10	11	12	13	14	15	16
CBA / ACB*																	
01		1.2	0.4	1.8	-1.3	-1.4	-1.9	-1.0	1.3	-2.3	-3.4	-4.1	6.0	3.3	3.3	-0.3	6.7
02		-2.2	-2.2	-2.1	-3.9	-1.6	-4.1	-2.0	-3.9	-11.8	-5.3	-5.8	-1.5	-0.5	0.7	-2.3	-1.2
03		-2.3	-3.2	-1.6	-3.4	-1.9	-3.3	-3.1	-3.3	-7.6	-2.8	-1.8	-4.4	-1.0	-0.6	-4.9	1.2
04		-0.7	-1.9	0.1	-3.2	-2.0	-4.2	-1.6	-3.2	-7.3	-2.6	-2.5	-0.5	1.1	0.0	-3.2	6.9
05		-0.8	-1.8	-0.1	-3.2	-1.0	-4.4	-2.0	-3.3	-6.3	-2.3	-6.5	-2.0	1.3	1.9	-1.9	2.2
CBT / QCB*																	
01	Dez	0.6	-1.8	1.2	-2.1	-2.2	-2.7	-3.3	2.6	-4.5	-4.6	-6.8	5.8	2.7	2.8	-1.0	6.7
02	Dez	-2.4	-4.2	-2.0	-4.9	-2.1	-5.6	-4.1	-3.1	-11.3	-6.6	-5.9	-2.1	-0.2	1.1	-3.0	0.5
03	Mar	-2.9	-6.2	-2.1	-4.7	-2.3	-5.2	-2.2	-4.3	-8.8	-5.1	-5.4	-5.3	-1.2	0.4	-4.7	1.0
	Jun	-2.8	-6.1	-2.0	-4.5	-2.6	-4.9	-2.0	-4.5	-8.3	-4.0	-4.0	-4.3	-1.3	0.0	-5.0	0.7
	Set	-2.8	-6.0	-2.0	-4.5	-2.9	-4.7	-2.0	-4.5	-8.8	-3.8	-3.3	-3.1	-1.5	-0.1	-5.3	0.6
	Dez	-2.7	-5.7	-1.9	-4.5	-3.2	-4.6	-1.8	-4.3	-8.0	-3.6	-2.7	-2.1	-1.5	-0.2	-5.4	0.9
04	Mar	-1.9	-4.6	-1.2	-3.6	-3.7	-4.7	-3.1	-3.5	-6.5	-2.7	-1.3	-3.2	-0.5	-0.1	-5.1	3.5
	Jun	-1.6	-4.2	-1.0	-3.7	-3.5	-5.1	-2.5	-2.9	-6.4	-3.3	-1.6	-2.8	-0.1	-0.1	-4.9	4.8
	Set	-1.6	-4.2	-1.0	-3.7	-3.6	-5.1	-2.3	-3.3	-5.6	-3.7	-2.4	-3.4	0.0	-0.1	-4.8	5.3
	Dez	-1.6	-4.1	-0.9	-3.7	-3.2	-4.9	-2.2	-3.1	-6.0	-3.8	-3.1	-4.1	0.2	0.2	-4.5	5.4
05	Mar	-1.1	-3.5	-0.5	-3.8	-1.8	-4.4	-1.2	-2.8	-6.9	-3.7	-9.1	-3.6	1.1	0.8	-2.7	5.1
	Jun	-1.2	-3.6	-0.6	-3.9	-1.8	-4.3	-1.8	-3.3	-7.1	-3.1	-8.8	-3.8	1.1	1.6	-2.4	4.3
	Set	-1.1	-3.4	-0.5	-4.0	-1.7	-4.8	-2.3	-3.2	-7.3	-2.5	-8.6	-3.4	1.3	2.1	-2.4	4.3
	Dez	-1.0	-3.4	-0.4	-4.2	-1.7	-5.0	-2.6	-3.4	-7.8	-2.7	-8.1	-2.6	1.3	2.3	-2.4	4.2
06	Mar	0.6	-2.8	1.4	-3.0	-0.8	-4.4	-3.9	-3.8	-7.9	0.0	-2.2	1.0	2.6	3.6	-2.3	7.6
	Jun	0.7	-2.6	1.5	-2.8	-1.3	-4.3	-3.7	-3.1	-7.3	0.1	-2.2	0.1	2.7	3.7	-2.3	8.0
		1	2	3	4	5	6	7	8	9	10	11	12	13	14	15	16
		Total	Small and medium-sized	Large	Manufacturing	Food products, beverages and tobacco	Textiles and textile products	Pulp, paper, and paper products; publishing and printing	Other non-metallic mineral products	Electrical and optical equipment	Transport equipment	Production and distribution of electricity, gas and water	Construction	Services	Wholesale and retail trade; repairs	Transport, storage and communication	Real estate, renting and business activities
			Size of corporations		Main economic activity	of which:									of which:		

*CBA: Central de Balanços anual. / ACB: Annual Central Balance-Sheet Database. CBT: Central de Balanços trimestral. / QCB: Quarterly Central Balance-Sheet Database.
(1) Calculadas com base em valores médios no ano para as empresas da Central de Balanços comuns em dois anos consecutivos. / Based on averages since the beginning of the year for the same corporations in two consecutive years in the Central Balance-Sheet Database.

G.3.3 REMUNERAÇÕES

Por dimensão e principal actividade económica

Taxas de variação homóloga[1]

Fonte / Source: Banco de Portugal; Instituto Nacional de Estatística

WAGES

By size and main economic activity

Year-on-year rates of change[1]

Em percentagem / In percentages

		Total	Dimensão das empresas: Pequenas e médias	Grandes	Principal actividade económica: Indústrias transformadoras	das quais: Alimentares, das bebidas e do tabaco	Têxtil	Pasta, papel e cartão; edição e impressão	Outros produtos minerais não metálicos	Equipamento eléctrico e de óptica	Material de transporte	Produção e distribuição de electricidade, de gás e de água	Construção	Serviços	dos quais: Comércio por grosso e a retalho; reparação	Transportes, armazenagem e comunicações	Actividades imobiliárias, alugueres e serviços às empresas
		1	2	3	4	5	6	7	8	9	10	11	12	13	14	15	16
CBA / ACB*																	
01		6.8	7.4	6.4	4.1	4.0	3.7	5.4	5.9	2.0	2.3	6.8	14.0	7.6	7.9	4.8	12.9
02		2.2	2.4	2.1	0.9	4.3	-0.1	-0.2	2.2	-6.7	-2.3	2.1	3.6	3.0	3.4	1.2	5.3
03		0.1	0.4	0.0	-0.4	2.1	-1.4	0.9	-0.7	-5.2	-2.1	0.1	-3.0	1.1	2.7	-1.7	1.8
04		2.8	2.2	3.2	1.4	2.3	-0.4	3.5	0.7	-2.1	0.7	0.3	4.9	3.6	3.3	1.5	6.3
05		2.3	1.9	2.5	0.0	4.0	-2.0	-0.2	0.1	-1.4	-1.4	-1.9	2.8	3.8	5.0	1.8	5.0
CBT / QCB*																	
01	Dez	6.0	6.0	5.9	3.0	-0.1	2.1	4.0	6.7	2.2	0.6	6.6	13.5	6.8	7.2	3.9	13.8
02	Dez	1.5	0.5	1.7	-0.3	3.5	-1.6	-1.6	1.7	-7.1	-3.1	2.3	2.8	2.5	2.2	0.9	7.1
03	Mar	-0.2	-1.5	0.0	0.1	2.4	-1.6	2.7	-1.1	-3.3	-3.0	-6.8	-6.0	1.1	1.5	-1.0	2.7
	Jun	-0.5	-1.8	-0.2	-0.7	2.7	-1.6	3.8	-1.3	-5.6	-3.8	-1.2	-6.9	0.7	2.1	-1.8	2.3
	Set	-0.5	-2.0	-0.1	-0.6	1.8	-1.5	2.1	-0.9	-3.2	-5.0	-1.1	-5.0	0.4	2.1	-1.8	1.9
	Dez	-0.6	-2.2	-0.3	-1.4	0.4	-3.1	1.9	-0.7	-5.6	-3.0	-0.5	-4.3	0.3	2.9	-2.5	1.2
04	Mar	1.9	0.1	2.3	0.4	1.3	-2.7	2.2	-0.1	-5.2	1.4	6.7	5.5	1.8	4.7	-0.9	3.4
	Jun	2.2	1.2	2.4	1.2	0.8	-2.4	1.9	2.4	-2.8	1.2	1.3	6.7	2.2	2.8	-0.7	5.1
	Set	2.3	0.8	2.7	1.0	1.2	-2.1	4.6	1.0	-5.3	0.5	0.8	5.3	2.8	3.5	0.0	5.7
	Dez	2.2	0.5	2.6	0.8	1.3	-1.7	4.3	0.6	-3.3	-0.6	-0.3	5.0	2.8	3.2	0.8	5.1
05	Mar	3.0	0.3	3.6	0.4	0.3	-1.6	7.9	0.5	2.4	-1.9	-4.2	2.6	5.0	3.9	3.7	5.1
	Jun	2.3	-0.7	3.0	-0.2	1.4	-2.7	4.0	-0.4	-0.8	-0.4	-5.9	1.4	4.4	4.9	3.9	5.1
	Set	1.7	-0.8	2.3	-0.5	2.6	-4.0	3.2	0.3	-1.4	-1.0	-5.7	1.2	3.5	4.9	3.0	3.5
	Dez	1.8	-0.3	2.3	-0.7	4.7	-2.3	-0.7	-0.3	-2.0	-1.2	-2.4	2.1	3.4	5.0	1.7	4.3
06	Mar	2.9	0.4	3.5	1.0	3.4	-3.7	-1.9	1.8	-2.4	1.6	-1.0	3.5	4.1	4.1	3.0	6.9
	Jun	3.0	1.1	3.4	1.5	3.1	-1.1	0.0	-0.5	-1.2	2.3	3.7	4.5	3.5	5.8	0.9	8.9
		1	2	3	4	5	6	7	8	9	10	11	12	13	14	15	16
		Total	Small and medium-sized	Large	Manufacturing	Food products, beverages and tobacco	Textiles and textile products	Pulp, paper, and paper products; publishing and printing	Other non-metallic mineral products	Electrical and optical equipment	Transport equipment	Production and distribution of electricity, gas and water	Construction	Services	Wholesale and retail trade; repairs	Transport, storage and communication	Real estate, renting and business activities
			Size of corporations		Main economic activity	of which:									of which:		

*CBA: Central de Balanços anual. / ACB: Annual Central Balance-Sheet Database. CBT: Central de Balanços trimestral. / QCB: Quarterly Central Balance-Sheet Database.
(1) Calculadas com base em valores acumulados no ano para as empresas da Central de Balanços comuns em dois anos consecutivos. / Based on cumulative data since the beginning of the year for the same corporations in two consecutive years in the Central Balance-Sheet Database.

G.4 Activos e passivos financeiros

G.4 Financial assets and liabilities

G.4.1 ACTIVOS E PASSIVOS FINANCEIROS

Taxas de variação homóloga[1]

Fonte / Source: Banco de Portugal; Instituto Nacional de Estatística

FINANCIAL ASSETS AND LIABILITIES

Year-on-year rates of change[1]

Em percentagem / In percentages

	Activos financeiros					Passivos financeiros					Por memória:
				Outros créditos concedidos			do qual:				
									Outros créditos obtidos		
	Total	Aplicações de curto prazo[2]	Investimentos financeiros	Créditos comerciais e adiantamentos	Outros	Total	Dívida financeira[3]	Acções e outras participações	Créditos comerciais e adiantamentos	Outros	Activos não financeiros
	1	2	3	4	5	6	7	8	9	10	11
CBA / ACB*											
01	12.8	2.2	10.7	11.0	21.1	9.6	12.0	4.9	9.8	15.6	4.7
02	2.7	11.8	-0.9	0.0	8.9	1.7	8.9	-1.1	-0.4	2.0	0.1
03	0.5	9.7	5.4	1.2	-11.2	0.8	-0.5	5.7	1.2	-6.2	1.1
04	3.6	-0.7	4.1	4.4	3.7	4.1	2.1	6.1	4.7	2.3	5.0
05	3.7	19.0	1.9	4.3	1.1	3.5	6.3	3.2	6.8	0.3	3.1
CBT / QCB*											
01 Dez	16.1	0.2	16.0	10.4	24.0	10.3	10.7	3.9	11.0	21.0	2.7
02 Dez	3.4	17.2	-4.2	-0.6	14.9	1.7	9.3	-1.7	-1.3	3.1	-0.9
03 Mar	1.1	14.1	-1.6	-0.8	3.7	-0.1	5.9	-1.1	-3.7	-2.1	-2.0
Jun	2.2	11.4	-1.1	-1.8	8.4	0.1	4.6	-0.6	-3.1	-1.1	-3.1
Set	-0.9	7.3	-3.3	-3.2	2.7	-1.8	-0.6	0.5	-2.0	-5.8	-3.2
Dez	-2.0	6.2	7.4	-0.3	-17.6	-1.8	-3.9	3.0	1.1	-8.5	-1.5
04 Mar	0.4	10.4	5.1	2.6	-9.4	0.8	-0.3	0.7	4.4	0.9	1.4
Jun	1.5	7.0	6.8	4.4	-9.0	1.7	-0.6	3.5	8.1	-0.6	2.1
Set	3.5	8.4	7.4	4.0	-3.8	3.0	-0.7	3.7	4.0	5.2	2.3
Dez	2.8	-1.2	4.0	2.1	2.6	2.8	-1.6	5.9	2.6	2.0	2.8
05 Mar	2.1	9.1	4.3	0.1	-2.5	2.4	-1.4	7.7	3.9	-2.8	2.9
Jun	1.3	4.4	4.6	0.2	-4.1	2.0	-0.2	5.1	3.7	-1.7	3.0
Set	-0.3	-2.5	3.7	1.6	-7.0	1.0	0.1	4.0	5.1	-4.5	3.1
Dez	2.1	18.4	0.5	4.4	-3.3	1.9	3.3	2.7	7.3	-2.5	1.6
06 Mar	4.2	16.9	2.1	4.3	2.6	3.6	5.7	4.1	5.1	0.0	2.8
Jun	3.8	21.9	1.9	1.9	1.5	3.5	5.9	2.8	4.6	2.8	3.2

	1	2	3	4	5	6	7	8	9	10	11
	Total	Short-term assets[2]	Financial investments	Trade credits and advances	Other credits	Total	Financial debt[3]	Shares and other equity	Trade credits and advances	Other credits	Non-financial assets
				Other credits granted			of which:		Other credits received		
	Financial assets					Financial liabilities					Memo items:

*CBA: Central de Balanços anual. / ACB: Annual Central Balance-Sheet Database. CBT: Central de Balanços trimestral. / QCB: Quarterly Central Balance-Sheet Database.
(1) Calculadas com base em saldos em fim de período para as empresas da Central de Balanços comuns em dois anos consecutivos./ Based on end-of-period figures for the same corporations in two consecutive years in the Central Balance-Sheet Database.
(2) Aplicações em depósitos, títulos negociáveis e outras aplicações de tesouraria. / Deposits, negotiable securities and other short-term financial investments
(3) Títulos excepto acções e empréstimos bancários. / Securities other than shares and bank loans.

G.5 Rácios

G.5 Ratios

G.5.1 RÁCIOS DE RENDIBILIDADE E DE DÍVIDA FINANCEIRA[1] — RATES OF RETURN AND FINANCIAL DEBT RATIOS[1]

Fonte / Source: Banco de Portugal; Instituto Nacional de Estatística

Em percentagem / In percentages

	Rendibilidade do capital investido[2]		Custo da dívida[3]		Rendibilidade dos capitais próprios[4]		Rendibilidade do capital investido - Custo da dívida		Rácio da dívida financeira[5]	
	ano t - 1	ano t	ano t - 1	ano t	ano t - 1	ano t	ano t - 1	ano t	ano t - 1	ano t
	1	2	3	4	5	6	7=1-3	8=2-4	9	10
CBA /ACB*										
01	7.1	5.7	6.8	7.5	7.3	4.9	0.4	-1.8	45.2	48.3
02	5.4	4.9	7.2	6.5	4.5	4.0	-1.7	-1.6	51.7	56.9
03	4.9	5.9	6.4	5.9	4.0	5.9	-1.5	0.0	58.2	54.8
04	5.7	6.8	5.7	5.4	5.6	7.6	-0.1	1.4	54.4	52.4
05	6.7	6.8	5.2	5.0	7.5	7.8	1.5	1.8	50.2	51.7
CBT / QCB*										
01 Dez	8.3	7.2	7.1	7.6	8.8	7.0	1.1	-0.4	48.5	52.0
02 Dez	6.5	6.1	7.5	6.7	5.9	5.8	-1.0	-0.5	55.0	57.8
03 Mar	7.7	8.1	6.3	5.6	8.6	9.7	1.4	2.5	58.5	62.7
Jun	7.8	8.2	6.4	5.8	8.7	9.8	1.5	2.5	59.0	62.6
Set	7.9	8.6	6.4	5.8	8.8	10.4	1.5	2.8	59.8	62.0
Dez	6.4	7.3	6.6	6.0	6.2	8.2	-0.3	1.3	60.9	61.4
04 Mar	8.1	8.9	5.6	5.4	9.6	11.1	2.5	3.5	62.7	62.0
Jun	8.4	9.2	5.8	5.4	10.0	11.6	2.6	3.8	62.8	61.2
Set	8.8	9.3	5.8	5.4	10.6	11.7	3.0	3.9	62.2	60.3
Dez	7.5	8.5	6.0	5.7	8.4	10.2	1.5	2.9	61.7	59.2
05 Mar	9.0	8.8	5.4	5.3	11.0	10.6	3.6	3.5	57.0	52.1
Jun	9.2	8.5	5.3	5.4	11.4	10.2	3.9	3.1	56.3	52.5
Set	9.1	8.2	5.4	5.3	11.2	9.7	3.8	2.9	55.4	52.3
Dez	8.4	8.1	5.6	5.4	9.8	9.5	2.8	2.7	54.4	52.1
06 Mar	8.2	7.5	5.5	5.5	9.6	8.6	2.7	2.0	52.9	53.8
Jun	8.2	8.7	5.5	5.6	9.7	10.4	2.7	3.1	53.3	54.6
	1	2	3	4	5	6	7=1-3	8=2-4	9	10
	year t - 1	year t	year t - 1	year t	year t - 1	year t	year t - 1	year t	year t - 1	year t
	Return on investment[2]		Debt cost[3]		Return on equity[4]		Return on investment - debt cost		Financial debt ratio[5]	

* CBA: Central de Balanços anual. / ACB: Annual Central Balance-Sheet Database. CBT: Central de Balanços trimestral. / QCB: Quarterly Central Balance-Sheet Database.
(1) Com base nas empresas da Central de Balanços comuns em dois anos consecutivos. / Based on the same corportions in two consecutive years in the Central Balance-Sheet Database.
(2) Rendibilidade do capital investido = (resultado corrente + juros suportados) / (acções e outras participações + dívida financeira). / Return on investment = (ordinary profit + interest costs) / (shares and other equity + financial debt).
(3) Custo da dívida = juros suportados / dívida financeira. / Debt cost = interest costs / financial debt.
(4) Rendibilidade dos capitais próprios = resultado corrente / acções e outras participações. / Return on equity = ordinary profit / shares and other equity.
(5) Rácio de dívida financeira = dívida financeira / acções e outras participações. / Financial debt ratio = financial debt / shares and other equity.

G.5.2 PRAZOS MÉDIOS DE RECEBIMENTOS[1][2] — DAYS IN RECEIVABLES[1][2]

Fonte / Source: Banco de Portugal; Instituto Nacional de Estatística

Em número de dias / In number of days

	Total		do qual: Face ao exterior[3] [4]		Pequenas e médias empresas		Grandes empresas	
	ano t - 1	ano t	ano t - 1	ano t	ano t - 1	ano t	ano t - 1	ano t
	1	2	3	4	5	6	7	8
CBA / ACB*								
01	66	69	.	.	80	85	59	62
02	69	69	.	.	83	84	62	61
03	68	69	.	.	83	88	61	60
04	69	68	.	.	86	85	61	60
05	67	67	.	.	85	86	58	57
CBT / QCB*								
01 Dez	60	63	53	58	74	81	57	60
02 Dez	62	66	57	58	81	87	59	63
03 Mar	68	68	62	64	86	90	65	65
Jun	67	68	62	66	85	90	64	64
Set	68	67	63	67	86	90	65	63
Dez	66	65	58	64	86	88	63	61
04 Mar	69	67	63	65	86	88	65	63
Jun	68	67	65	66	86	89	65	63
Set	67	66	66	66	85	87	64	62
Dez	65	64	64	62	83	85	62	60
05 Mar	68	64	65	65	86	87	63	60
Jun	67	64	65	66	85	86	63	59
Set	65	63	65	66	84	86	61	58
Dez	63	62	62	64	83	85	59	57
06 Mar	61	60	66	65	84	85	57	55
Jun	61	60	65	63	84	84	56	55
	1	2	3	4	5	6	7	8
	year t - 1	year t	year t - 1	year t	year t - 1	year t	year t - 1	year t
	Total		From non-residents[3] [4] of which:		Small and medium-sized corporations		Large corporations	

* CBA: Central de Balanços anual. / ACB: Annual Central Balance-Sheet Database. CBT: Central de Balanços trimestral. / QCB: Quarterly Central Balance-Sheet Database.
(1) Com base nas empresas da Central de Balanços comuns em dois anos consecutivos. / Based on the same corportions in two consecutive years in the Central Balance-Sheet Database.
(2) Prazos médios de recebimentos = (créditos comerciais e adiantamentos concedidos / vendas e prestações de serviços) x número de dias no período. / Days in receivables = Total trade credits and advances granted / turnover) x number of days in the period.
(3) Prazos médios de recebimentos com o exterior = (créditos comerciais e adiantamentos concedidos a entidades não residentes / exportações) x número de dias no período. / Days in receivables from non-residents = (trade credits and advances granted to non-residents / exports) x number of days in the period.
(4) Informação não disponível na CBA. / Information not available in the ACB.

G.5.3 PRAZOS MÉDIOS DE PAGAMENTOS(1)(2) — DAYS IN ACCOUNTS PAYABLE(1)(2)

Fonte / Source: Banco de Portugal; Instituto Nacional de Estatística

Em número de dias / In number of days

	Total		do qual: Face ao exterior(3) (4)		Pequenas e médias empresas		Grandes empresas	
	ano t - 1	ano t	ano t - 1	ano t	ano t - 1	ano t	ano t - 1	ano t
	1	2	3	4	5	6	7	8
CBA / ACB*								
01	61	63	.	.	69	70	57	59
02	62	63	.	.	69	71	59	59
03	63	65	.	.	72	76	59	59
04	65	64	.	.	73	73	61	60
05	63	63	.	.	70	72	59	58
CBT / QCB*								
01 Dez	53	56	42	48	62	66	51	54
02 Dez	56	59	48	50	68	72	54	58
03 Mar	62	59	56	58	77	75	59	57
Jun	59	59	53	56	74	74	56	56
Set	59	58	53	55	73	74	57	56
Dez	58	58	49	53	71	72	56	55
04 Mar	60	60	58	57	69	72	58	57
Jun	59	59	56	56	69	73	57	56
Set	58	58	55	55	69	71	57	56
Dez	58	57	53	53	67	69	56	55
05 Mar	60	58	57	55	65	65	59	57
Jun	59	57	56	53	64	64	57	56
Set	58	57	55	52	64	64	56	55
Dez	57	56	53	50	63	63	55	55
06 Mar	57	54	55	52	64	62	56	53
Jun	56	54	53	50	62	62	54	53

	1 year t - 1	2 year t	3 year t - 1	4 year t	5 year t - 1	6 year t	7 year t - 1	8 year t
	Total		To non-residents(3) (4) of which:		Small and medium-sized corporations		Large corporations	

* CBA: Central de Balanços anual. / ACB: Annual Central Balance-Sheet Database. CBT: Central de Balanços trimestral. / QCB: Quarterly Central Balance-Sheet Database.
(1) Com base nas empresas da Central de Balanços comuns em dois anos consecutivos. / Based on the same corportions in two consecutive years in the Central Balance-Sheet Database.
(2) Prazo médio de pagamentos = (créditos comerciais e adiantamentos obtidos / (compras de mercadorias, de matérias primas, subsidiárias e de consumo + fornecimentos e serviços externos)) x número de dias no período. / Days in accounts payable = (Total trade credits and advances received / (purchases of goods for resale, raw materials, secundary and consumables + supplies and external services)) x number of days in the period.
(3) Prazo médio de pagamentos com o exterior = (créditos comerciais e adiantamentos obtidos de entidades não residentes / importações) x número de dias no período. / Days in accounts payable to non-residents = (trade credits and advances received from non-residents / imports) x number of days in the period.
(4) Informação não disponível na CBA. / Information not available in the ACB.

H. Estatísticas Gerais

H. General Statistics

H.0 Contas nacionais trimestrais

H.0 Quarterly national accounts

H.0.1 CONTAS NACIONAIS TRIMESTRAIS - ÓPTICA DA DESPESA - base 2000 (PIB pm)

QUARTERLY NATIONAL ACCOUNTS - EXPENDITURE APPROACH - 2000 base (GDPmp)

Fonte/Source: Instituto Nacional de Estatística

10^6 euros

		Preços correntes						Dados Encadeados em Volume (Ano de referência = 2000)					
		Despesas de consumo final		Formação bruta de capital	Exportações (f.o.b.)	Importações (f.o.b.)	PIB	Despesas de consumo final		Formação bruta de capital	Exportações (f.o.b.)	Importações (f.o.b.)	PIB
		Famílias residentes e ISFLSF	Administrações Públicas					Famílias residentes e ISFLSF	Administrações Públicas				
		1	2	3	4	5	6	7	8	9	10	11	12
03		87853.5	27628.3	31363.1	38563.5	47885.9	137522.5	80271.9	25144.1	29488.7	38981.6	49576.3	124279.2
04		92279.5	29372.3	32767.0	40786.6	52176.9	143028.5	82208.8	25760.9	30027.6	40749.8	52968.1	125747.9
05		96531.8	31036.4	32876.8	42109.3	55175.9	147378.4	83881.9	26220.9	28959.0	41120.4	53931.7	126219.5
02	I	21023.6	6677.8	8691.7	9228.9	12238.2	33383.8	20036.6	6233.6	8462.4	9249.5	12426.7	31554.1
	II	21263.2	6775.8	8703.6	9589.8	12348.2	33984.2	20072.2	6265.2	8405.8	9486.6	12493.6	31734.8
	III	21589.2	6835.4	8512.2	9557.7	12407.8	34086.7	20147.8	6279.4	8101.8	9431.6	12585.2	31374.2
	IV	21509.0	6854.7	8252.8	9503.1	12140.6	33979.0	19925.8	6278.7	7684.2	9425.8	12289.8	31023.5
03	I	21639.0	6852.4	7865.2	9723.5	12144.8	33935.3	19915.9	6273.3	7457.8	9721.4	12274.2	31086.5
	II	21766.4	6860.2	7721.9	9462.4	11563.3	34247.6	19981.4	6268.4	7325.1	9538.3	12074.9	31030.6
	III	22101.7	6910.2	7860.5	9670.2	12095.6	34447.0	20143.2	6283.9	7396.9	9830.7	12580.8	31066.2
	IV	22346.4	7005.5	7915.5	9707.4	12082.2	34892.6	20231.4	6318.5	7308.9	9891.2	12646.4	31095.9
04	I	22573.1	7129.3	7930.0	10027.7	12537.5	35122.6	20319.3	6366.2	7496.7	10206.1	12958.7	31421.8
	II	22925.1	7275.9	8136.1	10346.3	12949.4	35734.0	20521.0	6418.8	7569.1	10334.2	13207.2	31628.1
	III	23244.6	7413.8	8309.4	10170.2	13246.3	35891.7	20629.9	6467.6	7528.0	10102.3	13340.9	31379.1
	IV	23536.7	7553.3	8391.5	10242.4	13443.7	36280.2	20738.6	6508.3	7433.8	10107.2	13461.3	31318.9
05	I	23775.8	7664.6	8133.5	10152.0	13502.5	36223.4	20898.0	6539.1	7416.0	10058.2	13522.2	31381.4
	II	24149.5	7750.1	8097.7	10402.7	13640.2	36759.8	21140.7	6556.9	7320.7	10346.1	13609.3	31747.3
	III	24145.1	7797.7	8254.8	10722.2	13990.8	36929.0	20871.5	6564.9	7128.5	10345.2	13440.2	31462.2
	IV	24461.4	7824.0	8390.8	10832.4	14042.4	37466.2	20971.7	6560.0	7093.8	10370.9	13360.0	31628.6
06	I	24741.1	7820.1	8414.9	11452.7	14946.3	37482.5	21047.4	6549.7	7231.8	10908.6	13997.5	31732.2
	II	25026.0	7818.9	7906.1	11796.4	14425.5	38121.9	21152.0	6535.7	6792.3	11127.8	13570.3	32029.5

	1	2	3	4	5	6	7	8	9	10	11	12
	Resident households and NPISH	General Government	Gross capital formation	Exports (f.o.b.)	Imports (f.o.b.)	GDP	Resident households and NPISH	General Government	Gross capital formation	Exports (f.o.b.)	Imports (f.o.b.)	GDP
	Final consumption expenditure						Final consumption expenditure					
	Current prices						Volume Chain-linked series (Reference year = 2000)					

H.0.2 CONTAS NACIONAIS TRIMESTRAIS - ÓPTICA DA DESPESA - base 2000 (PIB pm)

Taxas de variação homóloga

QUARTERLY NATIONAL ACCOUNTS - EXPENDITURE APPROACH - 2000 base (GDPmp)

Year-on-year rate of changes

Fonte/Source: Instituto Nacional de Estatística

Em percentagem / In percentages

		Preços correntes						Dados Encadeados em Volume (Ano de referência = 2000)					
		Despesas de consumo final		Formação bruta de capital	Exportações (f.o.b.)	Importações (f.o.b.)	PIB	Despesas de consumo final		Formação bruta de capital	Exportações (f.o.b.)	Importações (f.o.b.)	PIB
		Famílias residentes e ISFLSF	Administrações Públicas					Famílias residentes e ISFLSF	Administrações Públicas				
		1	2	3	4	5	6	7	8	9	10	11	12
03		2.9	1.8	-8.2	1.8	-2.5	1.5	0.1	0.3	-9.7	3.7	-0.4	-1.1
04		5.0	6.3	4.5	5.8	9.0	4.0	2.4	2.5	1.8	4.5	6.8	1.2
05		4.6	5.7	0.3	3.2	5.7	3.0	2.0	1.8	-3.6	0.9	1.8	0.4
02	I	4.2	8.1	3.3	-2.1	-3.5	6.0	1.8	3.5	2.3	-1.0	-0.3	2.3
	II	4.0	7.7	-0.1	1.7	-3.4	5.9	1.3	3.1	-2.0	2.7	-0.6	1.9
	III	5.1	6.6	-5.6	4.8	-1.5	4.9	1.7	2.4	-7.9	3.7	0.0	0.4
	IV	4.2	4.6	-7.1	1.2	-0.9	2.3	0.5	1.5	-11.0	0.6	-1.9	-1.5
03	I	2.9	2.6	-9.5	5.4	-0.8	1.7	-0.6	0.6	-11.9	5.1	-1.2	-1.5
	II	2.4	1.2	-11.3	-1.3	-6.4	0.8	-0.5	0.1	-12.9	0.5	-3.4	-2.2
	III	2.4	1.1	-7.7	1.2	-2.5	1.1	0.0	0.1	-8.7	4.2	0.0	-1.0
	IV	3.9	2.2	-4.1	2.1	-0.5	2.7	1.5	0.6	-4.9	4.9	2.9	0.2
04	I	4.3	4.0	0.8	3.1	3.2	3.5	2.0	1.5	0.5	5.0	5.6	1.1
	II	5.3	6.1	5.4	9.3	12.0	4.3	2.7	2.4	3.3	8.3	9.4	1.9
	III	5.2	7.3	5.7	5.2	9.5	4.2	2.4	2.9	1.8	2.8	6.0	1.0
	IV	5.3	7.8	6.0	5.5	11.3	4.0	2.5	3.0	1.7	2.2	6.4	0.7
05	I	5.3	7.5	2.6	1.2	7.7	3.1	2.8	2.7	-1.1	-1.4	4.3	-0.1
	II	5.3	6.5	-0.5	0.5	5.3	2.9	3.0	2.2	-3.3	0.1	3.0	0.4
	III	3.9	5.2	-0.7	5.4	5.6	2.9	1.2	1.5	-5.3	2.4	0.7	0.3
	IV	3.9	3.6	0.0	5.8	4.5	3.3	1.1	0.8	-4.6	2.6	-0.8	1.0
06	I	4.1	2.0	3.5	12.8	10.7	3.5	0.7	0.2	-2.5	8.5	3.5	1.1
	II	3.6	0.9	-2.4	13.4	5.8	3.7	0.1	-0.3	-7.2	7.6	-0.3	0.9

	1	2	3	4	5	6	7	8	9	10	11	12
	Resident households and NPISH	General Government	Gross capital formation	Exports (f.o.b.)	Imports (f.o.b.)	GDP	Resident households and NPISH	General Government	Gross capital formation	Exports (f.o.b.)	Imports (f.o.b.)	GDP
	Final consumption expenditure						Final consumption expenditure					
	Current prices						Volume Chain-linked series (Reference year = 2000)					

H.1 Indicadores de actividade económica

H.1 Economic activity indicators

H.1.1 ÍNDICES DE PRODUÇÃO INDUSTRIAL[1]
Continente, corrigido dos dias úteis, base 2000=100

INDUSTRIAL PRODUCTION INDICES[1]
Mainland, adjusted for working days, 2000=100

Fonte / Source: Instituto Nacional de Estatística

		Total geral (100.00 %) 1	Indústria extractiva (1.86 %) 2	Produção e distribuição de electricidade, gás e água (11.85 %) 3	Indústria transformadora (86.28 %) 4	Bens de consumo (33.98 %) 5	Bens de consumo duradouro (4.95 %) 6	Bens de consumo não duradouro (29.13 %) 7	Bens intermédios (38.48%) 8	Bens de investimento (13.28%) 9	Energia (14.25%) 10
03		102.7	87.4	108.9	102.2	96.8	97.1	96.8	109.7	91.5	108.5
04		100.0	91.1	91.2	101.4	94.6	96.6	94.3	111.3	87.5	93.9
05		100.3	89.0	105.8	99.8	90.8	87.4	91.4	111.8	84.7	106.5
05	Mar	103.8	90.3	115.4	102.5	90.5	85.6	91.4	117.7	87.9	112.9
	Abr	99.8	96.4	95.7	100.4	91.0	92.2	90.8	112.3	88.6	97.4
	Mai	99.7	97.9	95.4	100.3	88.9	94.3	88.1	114.3	87.4	97.4
	Jun	105.2	91.0	107.1	105.2	94.8	102.3	93.6	118.8	89.0	107.9
	Jul	106.6	97.4	107.2	106.7	100.1	94.0	101.2	117.7	88.5	108.7
	Ago	80.3	73.3	92.3	78.8	77.9	49.6	82.6	85.5	53.9	96.9
	Set	103.5	94.0	94.2	105.0	94.1	93.1	94.3	118.3	91.1	97.6
	Out	101.9	93.5	92.0	103.5	90.5	93.0	90.1	118.6	89.8	95.3
	Nov	104.6	88.1	101.7	105.3	96.8	92.2	97.6	117.3	88.5	103.7
	Dez	98.4	77.1	123.2	95.4	88.3	82.4	89.3	106.4	76.5	121.1
06	Jan	102.0	82.5	124.4	99.4	87.6	81.4	88.6	113.2	85.2	122.0
	Fev	95.8	77.0	111.1	94.1	81.7	74.6	82.9	109.3	78.6	109.3
	Mar	110.9	90.5	122.0	109.8	94.9	87.8	96.1	127.9	91.0	121.8
	Abr	95.9	77.0	112.2	94.1	79.5	75.8	80.1	109.9	79.7	112.4
	Mai	106.5	93.4	107.6	106.6	91.8	93.0	91.6	123.4	92.7	108.5
	Jun	107.1	93.7	100.9	108.2	92.0	84.3	93.3	128.0	88.5	103.8
	Jul	107.9	86.0	113.2	107.6	98.1	85.4	100.2	121.7	87.4	113.1
	Ago	84.5	65.3	103.0	82.3	80.0	53.4	84.4	89.9	57.4	105.8

	1 Overall	2 Mining and quarrying	3 Production and distribution of electricity, gas and water	4 Manufacturing	5 Consumption goods	6 Durable consumption goods	7 Non-durable consumption goods	8 Intermediate goods	9 Investment goods	10 Energy

(1) Entre parêntesis, os pesos de cada sector. / Sectoral weights presented in brackets.

H.1.2 ÍNDICES DE VOLUME DE NEGÓCIOS NA INDÚSTRIA[1]
base 2000=100

INDUSTRIAL TURNOVER INDICES[1]
2000=100

Fonte / Source: Instituto Nacional de Estatística

		Total geral (100.00 %) 1	Indústria extractiva (1.28 %) 2	Indústria transformadora (98.72 %) 3	Bens de consumo (36.84 %) 4	Bens de consumo duradouro (5.43 %) 5	Bens de consumo não duradouro (31.41 %) 6	Bens intermédios (39.22 %) 7	Bens de investimento (15.71 %) 8	Energia (8.24%) 9
03		99.0	89.7	99.1	101.1	102.1	100.9	101.6	88.7	97.0
04		103.2	101.1	103.3	103.2	102.1	103.4	107.0	89.6	111.3
05		104.5	109.3	104.5	100.6	96.8	101.3	107.6	91.1	132.8
05	Mar	108.0	109.9	108.0	106.1	97.6	107.5	113.3	92.8	120.2
	Abr	103.4	102.4	103.4	97.2	101.6	96.5	107.6	95.4	126.4
	Mai	104.7	116.7	104.5	98.3	102.6	97.6	110.9	92.9	126.0
	Jun	112.3	114.3	112.2	107.6	111.5	106.9	114.9	106.8	130.8
	Jul	109.6	113.4	109.6	109.1	97.6	111.1	111.3	90.7	140.4
	Ago	86.0	101.9	85.8	86.5	61.0	90.9	82.1	61.7	148.7
	Set	114.3	118.6	114.3	108.4	109.4	108.2	116.2	104.8	150.0
	Out	107.8	117.7	107.6	101.1	102.3	100.9	110.0	92.7	155.6
	Nov	110.9	106.2	111.0	104.8	110.8	103.8	117.6	92.1	142.0
	Dez	103.3	128.6	103.0	98.0	85.5	100.2	104.1	94.4	140.7
06	Jan	102.0	99.9	102.0	95.1	89.2	96.2	110.3	79.4	136.2
	Fev	98.4	111.0	98.2	89.7	83.9	90.7	106.5	77.9	137.6
	Mar	120.4	128.6	120.3	109.6	101.3	111.1	128.1	105.6	159.8
	Abr	100.9	99.9	100.9	88.1	82.1	89.2	104.5	85.2	170.5
	Mai	120.1	179.6	119.3	104.2	104.8	104.1	130.6	106.0	168.0
	Jun	118.1	152.2	117.7	105.6	95.1	107.4	126.4	103.6	162.5
	Jul	118.7	149.4	118.3	107.4	89.9	110.4	125.1	99.7	174.6
	Ago	95.0	106.3	94.9	88.8	62.8	93.3	95.8	67.2	172.5

	1 Overall	2 Mining and quarrying	3 Manufacturing	4 Consumption goods	5 Durable consumption goods	6 Non-durable consumption goods	7 Intermediate goods	8 Investment goods	9 Energy

(1) Entre parêntesis, os pesos de cada sector. / Sectoral weights presented in brackets.

H.1.3 INQUÉRITO DE CONJUNTURA À INDÚSTRIA TRANSFORMADORA[1]

Total, saldos de respostas extremas
Valores não corrigidos de sazonalidade

MANUFACTURING SURVEY[1]

Total, balance of respondents
Not seasonally adjusted

Fonte / Source: Instituto Nacional de Estatística

		Produção actual 1	Procura global 2	Procura interna 3	Procura externa 4	Produção prevista 5	Stocks de produtos acabados 6	Preços de venda previstos 7
03		-9	-34	-37	-27	-2	11	-2
04		-7	-22	-28	-19	0	5	2
05		-6	-24	-30	-24	-1	5	1
05	Abr	-18	-28	-32	-26	14	5	-2
	Mai	-6	-29	-31	-29	3	6	-6
	Jun	-7	-27	-31	-29	-6	8	-6
	Jul	-8	-28	-31	-25	-8	8	5
	Ago	-6	-27	-31	-27	-3	1	6
	Set	-3	-22	-27	-21	-3	1	13
	Out	0	-18	-26	-16	0	-1	0
	Nov	-4	-18	-25	-19	-6	3	3
	Dez	-5	-21	-26	-17	-1	8	4
06	Jan	-12	-18	-26	-16	-4	5	20
	Fev	0	-18	-27	-20	3	10	2
	Mar	-13	-24	-28	-22	0	10	3
	Abr	-2	-28	-35	-18	2	5	2
	Mai	-1	-23	-31	-22	6	9	15
	Jun	9	-13	-23	-2	1	14	7
	Jul	6	-5	-32	-12	1	12	2
	Ago	-2	-16	-24	-14	2	6	2
	Set	0	-14	-24	-15	7	8	4

	1 Production trend	2 Order books	3 Domestic order books	4 Export order books	5 Production expectations	6 Finished products stocks	7 Selling-price expectations

(1) Os saldos de respostas extremas correspondem à diferença entre as percentagens de resposta positiva e negativa. / Percentage balance is the difference between positive and negative answers.

H.1.4 INQUÉRITO DE CONJUNTURA À INDÚSTRIA TRANSFORMADORA[1]

Bens de consumo, saldos de respostas extremas
Valores não corrigidos de sazonalidade

MANUFACTURING SURVEY[1]

Consumption, balance of respondents
Not seasonally adjusted

Fonte / Source: Instituto Nacional de Estatística

		Produção actual 1	Procura global 2	Procura interna 3	Procura externa 4	Produção prevista 5	Stocks de produtos acabados 6	Preços de venda previstos 7
03		-12	-38	-39	-37	-3	8	-2
04		-12	-32	-34	-34	-2	8	-3
05		-14	-35	-37	-39	-8	4	-4
05	Abr	-21	-38	-38	-42	-9	-4	-7
	Mai	-21	-41	-44	-49	-2	2	-7
	Jun	-21	-39	-37	-47	-12	7	-2
	Jul	-10	-33	-36	-39	-17	5	-8
	Ago	-11	-43	-43	-50	-10	0	-10
	Set	-13	-31	-34	-35	-7	4	-8
	Out	-6	-28	-31	-29	-1	-4	-7
	Nov	-12	-29	-29	-32	-12	7	-3
	Dez	-7	-31	-34	-33	-5	8	5
06	Jan	-9	-27	-28	-31	-3	4	6
	Fev	-5	-25	-30	-39	1	11	-1
	Mar	-12	-35	-35	-38	-9	14	-5
	Abr	-5	-33	-39	-30	0	7	-7
	Mai	-3	-27	-31	-34	4	6	-3
	Jun	3	-18	-21	-20	1	13	3
	Jul	4	-25	-35	-26	1	18	1
	Ago	-8	-24	-32	-20	-9	9	0
	Set	1	-15	-24	-25	-3	13	1

	1 Production trend	2 Order books	3 Domestic order books	4 Export order books	5 Production expectations	6 Finished products stocks	7 Selling-price expectations

(1) Os saldos de respostas extremas correspondem à diferença entre as percentagens de resposta positiva e negativa. / Percentage balance is the difference between positive and negative answers.

H.1.5 INQUÉRITO DE CONJUNTURA À INDÚSTRIA TRANSFORMADORA[1]
Bens intermédios, saldos de respostas extremas
Valores não corrigidos de sazonalidade

MANUFACTURING SURVEY[1]
Intermediate goods, balance of respondents
Not seasonally adjusted

Fonte / Source: Instituto Nacional de Estatística

		Produção actual 1	Procura global 2	Procura interna 3	Procura externa 4	Produção prevista 5	Stocks de produtos acabados 6	Preços de venda previstos 7
03		-4	-32	-37	-18	3	17	-1
04		-2	-14	-23	-5	4	4	6
05		-1	-21	-27	-15	3	8	4
05	Abr	-11	-26	-30	-17	31	13	-1
	Mai	-1	-26	-25	-20	6	11	-7
	Jun	-1	-25	-30	-20	-5	12	-12
	Jul	-8	-26	-30	-19	-3	14	17
	Ago	-6	-19	-28	-8	-2	1	18
	Set	0	-23	-25	-16	-3	-1	32
	Out	3	-16	-22	-7	-1	2	4
	Nov	-4	-18	-24	-10	-2	0	7
	Dez	-1	-22	-28	-7	0	7	1
06	Jan	-12	-18	-24	-1	1	5	36
	Fev	-12	-18	-27	-9	4	5	2
	Mar	-7	-20	-28	-13	9	7	10
	Abr	-1	-22	-29	-4	6	6	7
	Mai	-3	-22	-30	-10	2	13	33
	Jun	6	-18	-24	-1	3	3	8
	Jul	6	8	-25	-3	3	5	4
	Ago	0	-15	-22	-15	6	4	6
	Set	-3	-20	-26	-14	2	7	8

	1 Production trend	2 Order books	3 Domestic order books	4 Export order books	5 Production expectations	6 Finished products stocks	7 Selling-price expectations

(1) Os saldos de respostas extremas correspondem à diferença entre as percentagens de resposta positiva e negativa. / Percentage balance is the difference between positive and negative answers.

H.1.6 INQUÉRITO DE CONJUNTURA À INDÚSTRIA TRANSFORMADORA[1]
Fabricação de automóveis, saldos de respostas extremas
Valores não corrigidos de sazonalidade

MANUFACTURING SURVEY[1]
Vehicles manufacturing, balance of respondents
Not seasonally adjusted

Fonte / Source: Instituto Nacional de Estatística

		Produção actual 1	Procura global 2	Procura interna 3	Procura externa 4	Produção prevista 5	Stocks de produtos acabados 6	Preços de venda previstos 7
03		-9	-18	-28	-13	-14	10	7
04		-25	-20	-22	-1	-22	13	1
05		-7	7	-14	7	-2	1	2
05	Abr	-59	0	-17	3	17	0	5
	Mai	17	5	0	11	0	0	0
	Jun	5	19	-14	4	0	0	0
	Jul	0	0	-19	4	5	0	5
	Ago	17	5	0	11	12	0	0
	Set	19	19	-14	12	0	0	0
	Out	0	14	-32	7	5	0	5
	Nov	23	23	-16	12	0	0	0
	Dez	-49	20	14	11	0	0	0
06	Jan	-59	14	-19	3	-66	0	5
	Fev	-12	2	-32	4	-12	12	0
	Mar	-71	-12	-17	0	-12	0	0
	Abr	0	-46	-65	0	0	0	19
	Mai	47	2	-27	1	54	12	12
	Jun	74	47	-27	84	-5	75	0
	Jul	35	5	-77	30	-12	34	0
	Ago	13	13	0	3	13	0	0
	Set	7	12	-10	3	71	5	0

	1 Production trend	2 Order books	3 Domestic order books	4 Export order books	5 Production expectations	6 Finished products stocks	7 Selling-price expectations

(1) Os saldos de respostas extremas correspondem à diferença entre as percentagens de resposta positiva e negativa. / Percentage balance is the difference between positive and negative answers.

H.1.7 INQUÉRITO DE CONJUNTURA À INDÚSTRIA TRANSFORMADORA[1]

Outros bens de equipamento, saldos de respostas extremas
Valores não corrigidos de sazonalidade

MANUFACTURING SURVEY[1]

Other equipment goods, balance of respondents
Not seasonally adjusted

Fonte / Source: Instituto Nacional de Estatística

		Produção actual 1	Procura global 2	Procura interna 3	Procura externa 4	Produção prevista 5	Stocks de produtos acabados 6	Preços de venda previstos 7
03		-12	-38	-40	-27	-8	-2	-13
04		0	-26	-32	-19	0	-1	0
05		1	-21	-27	-9	6	0	6
05	Abr	1	-21	-31	-7	19	8	8
	Mai	3	-20	-28	-9	11	-5	-7
	Jun	12	-21	-30	-6	3	-9	-4
	Jul	3	-36	-25	-11	-3	-2	-3
	Ago	0	-20	-23	-13	3	-4	11
	Set	5	-14	-23	3	5	-3	15
	Out	10	-13	-22	-8	-2	-1	3
	Nov	4	-16	-20	-12	-4	3	9
	Dez	13	-13	-19	-4	6	18	17
06	Jan	10	-19	-29	-18	12	14	15
	Fev	10	-7	-20	4	19	27	12
	Mar	3	-4	-15	-1	7	19	11
	Abr	2	-14	-28	-18	-1	-1	1
	Mai	-15	-31	-30	-25	-4	-3	1
	Jun	1	-12	-17	-3	5	12	20
	Jul	-8	-13	-26	-12	-1	0	1
	Ago	10	-13	-24	-4	17	12	1
	Set	10	0	-19	14	23	2	-3

	1 Production trend	2 Order books	3 Domestic order books	4 Export order books	5 Production expectations	6 Finished products stocks	7 Selling-price expectations

(1) Os saldos de respostas extremas correspondem à diferença entre as percentagens de resposta positiva e negativa. / Percentage balance is the difference between positive and negative answers.

H.1.8 CAPACIDADE PRODUTIVA NA INDÚSTRIA TRANSFORMADORA

Grau de utilização total e por tipo de bens
Valores não corrigidos de sazonalidade

RATE OF CAPACITY UTILIZATION IN MANUFACTURING

Breakdown by type of goods
Not seasonally adjusted

Fonte / Source: Instituto Nacional de Estatística

		Total 1	Por tipo de bens Consumo 2	Intermédios 3	Fabricação de automóveis 4	Outros bens de equipamento 5
01	I	82	81	79	99	90
	II	83	83	81	94	92
	III	80	81	76	92	90
	IV	79	77	78	91	90
02	I	80	82	76	96	74
	II	81	77	81	93	89
	III	82	82	81	94	82
	IV	77	75	78	94	74
03	I	77	74	77	97	75
	II	77	75	77	90	74
	III	86	90	82	94	75
	IV	80	79	79	92	80
04	I	78	77	76	92	81
	II	81	76	84	92	80
	III	82	77	83	93	84
	IV	81	75	84	93	79
05	I	78	72	78	95	81
	II	80	75	82	93	79
	III	82	77	83	93	87
	IV	78	76	82	62	82
06	I	76	73	77	78	78
	II	79	78	80	82	78

	1 Total	2 Consumption	3 Intermediate	4 Vehicles manufacturing	5 Other equipment
		By type of goods			

H.1.9 CONSTRUÇÃO E OBRAS PÚBLICAS — CONSTRUCTION AND PUBLIC WORKS

Fonte / Source: coluna/column (1) Cimpor e Secil; (2), (3) AECOPS; (4), (5) ANEOP

		Vendas de cimento (média 1990=100) 1	Capacidade produtiva utilizada (em %) 2	Carteira de encomendas (meses) 3	Obras públicas adjudicadas (10^3 euros) 4	Promoções de obras públicas (10^3euros) 5
03		114.2	75.5	9.5	2 964 278	3 602 190
04		112.3	73.5	8.7	4 113 936	3 976 284
05		108.6	76.0	9.1	3 621 097	3 442 020
05	Abr	115.5	74.8	9.0	229 634	283 895
	Mai	118.6	78.9	9.4	216 747	289 291
	Jun	116.8	76.7	9.5	217 446	196 604
	Jul	112.1	75.4	8.9	258 770	356 919
	Ago	104.9	78.7	9.7	299 898	369 425
	Set	113.4	74.8	8.1	292 486	284 630
	Out	103.7	75.4	9.2	281 207	281 450
	Nov	106.3	76.0	9.4	383 913	175 554
	Dez	88.9	73.2	9.4	199 245	206 830
06	Jan	109.5	74.8	9.4	218 684	198 594
	Fev	98.1	75.2	9.5	228 374	142 147
	Mar	115.1	73.9	10.2	408 588	182 577
	Abr	99.5	74.9	9.6	226 767	177 573
	Mai	118.5	71.6	9.6	154 263	303 564
	Jun	105.4	74.1	9.9	229 130	306 822
	Jul	105.1	75.4	9.8	.	.
	Ago	96.9	72.2	9.9	.	.
	Set	98.9	74.6	9.5	.	.

	1 Sales of Cement (average 1990=100)	2 Rate of capacity utilization (%)	3 Order books (months)	4 Government contracts (10^3 euros)	5 Public works procurement (10^3euros)

H.1.10 LICENÇAS DE CONSTRUÇÃO E OBRAS CONCLUÍDAS(1) — PERMITS ISSUED AND BUILDING COMPLETIONS(1)

Fonte / Source: Instituto Nacional de Estatística

		Licenças de construção				Obras concluídas				
		Total	Novas	Habitação		Total		Habitação		
				Total	Novas	Número	Novas	Número	Novas	
							Número		Número	Fogos
		1	2	3	4	5	6	7	8	9
01	I	13 072	10 856	10 777	9 251	13 296	11 093	11 047	9 519	26 195
	II	16 081	13 307	13 285	11 279	13 415	11 113	11 201	9 533	25 648
	III	14 649	12 103	11 976	10 094	14 304	11 947	11 934	10 217	25 852
	IV	14 592	12 151	11 958	10 196	14 233	11 757	11 676	9 943	28 500
02	I	14 237	11 341	11 381	9 537	14 385	12 149	12 014	10 381	27 418
	II	16 704	13 071	13 219	10 940	15 980	13 517	13 496	11 592	31 769
	III	16 917	13 098	13 551	11 098	17 108	14 538	14 830	12 756	40 656
	IV	14 567	11 248	11 456	9 299	14 845	12 398	12 531	10 624	23 434
03	I	13 471	10 304	10 595	8 547	12 864	10 725	10 763	9 100	20 618
	II	14 975	11 478	11 869	9 591	13 719	11 360	11 561	9 696	22 958
	III	14 288	10 824	11 335	9 054	14 298	11 925	12 138	10 275	23 490
	IV	14 880	11 154	11 741	9 434	13 200	10 969	11 180	9 481	21 034
04	I	12 791	9 685	9 971	8 127	10 325	8 543	8 705	7 305	15 865
	II	14 440	10 756	11 026	8 829	9 830	8 080	8 369	7 010	17 681
	III	13 457	9 981	10 348	8 193	9 939	8 051	8 424	6 938	16 410
	IV	13 013	9 773	10 151	8 166	11 930	9 790	10 121	8 440	18 475
05	I	12 903	9 857	10 073	8 232	10 932	9 090	9 348	7 881	17 425
	II	13 317	9 963	10 180	8 290	9 622	8 003	8 258	6 983	16 411
	III	12 481	9 381	9 721	7 779	9 599	7 844	8 227	6 820	16 313
	IV	12 292	9 250	9 733	7 883	8 537	7 040	7 300	6 147	13 579
06	I	12 919	9 804	10 185	8 297	7 189	5 807	6 156	5 064	11 015
	II	12 374	9 479	9 800	8 023	5 796	4 777	5 006	4 182	10 332

	1 Total	2 New	3 Total	4 New	5 Number	6 Number / New	7 Number	8 Number / New	9 Dwellings
			Residential		Total		Residential		
	Permits issued				Building completions				

(1) Colunas/Columns (1, 3, 5, 7) Inclui construções novas, ampliações, transformações e restaurações de edifícios. / includes new buildings, additions and alterations to existing buildings.

H.1.11 INQUÉRITO DE CONJUNTURA À CONSTRUÇÃO E OBRAS PÚBLICAS[1] (continua)
Saldos de respostas extremas, novas séries
Valores não corrigidos de sazonalidade

CONSTRUCTION AND PUBLIC WORKS SURVEY[1] (to be continued)
Balance of respondents, new series
Not seasonally adjusted

Fonte / Source: Instituto Nacional de Estatística

		Apreciação da actividade				Carteira de encomendas			
		Total	Habitação	Edifícios não residenciais	Obras públicas	Total	Habitação	Edifícios não residenciais	Obras públicas
		1	2	3	4	5	6	7	8
03		-35	-42	-28	-27	-68	-72	-60	-66
04		-29	-34	-27	-22	-64	-68	-61	-59
05		-25	-31	-17	-18	-60	-65	-56	-51
05	Abr	-27	-31	-21	-25	-55	-60	-53	-46
	Mai	-21	-29	-7	-15	-59	-65	-58	-47
	Jun	-23	-29	-21	-10	-59	-65	-57	-48
	Jul	-18	-25	-12	-7	-57	-62	-58	-44
	Ago	-21	-26	-21	-10	-59	-63	-51	-55
	Set	-28	-36	-17	-20	-63	-67	-61	-57
	Out	-23	-29	-17	-14	-64	-69	-58	-57
	Nov	-25	-28	-18	-24	-61	-67	-51	-60
	Dez	-32	-37	-18	-29	-62	-68	-41	-61
06	Jan	-36	-36	-24	-43	-64	-66	-45	-70
	Fev	-32	-35	-12	-38	-67	-70	-51	-70
	Mar	-31	-32	-16	-40	-61	-67	-49	-59
	Abr	-33	-31	-23	-43	-63	-68	-51	-63
	Mai	-32	-36	-19	-32	-66	-70	-49	-67
	Jun	-31	-34	-14	-35	-68	-69	-54	-73
	Jul	-24	-29	-8	-22	-66	-71	-49	-66
	Ago	-24	-29	-4	-28	-65	-65	-56	-68
	Set	-28	-32	-22	-26	-66	-68	-55	-69

	1	2	3	4	5	6	7	8
	Total	Residencial buildings	Non-residencial buildings	Public works	Total	Residencial buildings	Non-residencial buildings	Public works
	Activity appraisal				Order books			

H.1.11 INQUÉRITO DE CONJUNTURA À CONSTRUÇÃO E OBRAS PÚBLICAS[1] (continuação)
Saldos de respostas extremas, novas séries
Valores não corrigidos de sazonalidade

CONSTRUCTION AND PUBLIC WORKS SURVEY[1] (continued)
Balance of respondents, new series
Not seasonally adjusted

Fonte / Source: Instituto Nacional de Estatística

		Perspectivas de emprego				Perspectivas de preços			
		Total	Habitação	Edifícios não residenciais	Obras públicas	Total	Habitação	Edifícios não residenciais	Obras públicas
		1	2	3	4	5	6	7	8
03		-36	-38	-30	-35	-22	-22	-18	-28
04		-26	-26	-27	-25	-18	-18	-17	-19
05		-25	-27	-25	-22	-18	-17	-18	-19
05	Abr	-21	-20	-21	-18	-18	-16	-19	-23
	Mai	-23	-28	-26	-15	-17	-20	-12	-15
	Jun	-23	-24	-19	-20	-13	-14	-6	-17
	Jul	-19	-21	-17	-15	-18	-15	-24	-19
	Ago	-24	-25	-28	-19	-19	-16	-25	-21
	Set	-28	-29	-24	-32	-19	-16	-24	-22
	Out	-24	-26	-19	-21	-18	-16	-22	-17
	Nov	-33	-31	-34	-38	-20	-18	-17	-26
	Dez	-33	-33	-32	-35	-24	-18	-29	-33
06	Jan	-29	-28	-25	-36	-20	-17	-19	-26
	Fev	-25	-26	-18	-27	-19	-18	-19	-22
	Mar	-30	-28	-31	-35	-18	-14	-19	-25
	Abr	-29	-28	-26	-34	-20	-15	-22	-27
	Mai	-31	-30	-18	-37	-20	-14	-25	-29
	Jun	-29	-30	-20	-34	-21	-17	-19	-32
	Jul	-29	-27	-27	-34	-25	-19	-32	-34
	Ago	-30	-31	-25	-33	-21	-17	-24	-28
	Set	-30	-30	-22	-35	-21	-17	-21	-30

	1	2	3	4	5	6	7	8
	Total	Residencial buildings	Non-residencial buildings	Public works	Total	Residencial buildings	Non-residencial buildings	Public works
	Employment expectations				Price expectations			

(1) Os saldos de respostas extremas correspondem à diferença entre as percentagens de resposta positiva e negativa. / Percentage balance is the difference between positive and negative answers.

H.1.12 ENERGIA[1] / ENERGY[1]

Fonte / Source: coluna / column (1-6) Rede Eléctrica Nacional; (7-10) Direcção-Geral de Energia

		Electricidade						Gasolina	Gasóleo	Fuelóleo	Fuelóleo, excepto para centrais térmicas
		Produção			Importação	Exportação	Consumo				
		Total (GWh) 1	Hidráulica (GWh) 2	Térmica (GWh) 3	(GWh) 4	(GWh) 5	(GWh) 6	(ton) 7	(ton) 8	(ton) 9	(ton) 10
03		37 063	14 669	22 394	4 433	1 633	43 061	1 994 109	5 253 456	2 344 918	1 615 542
04		34 965	9 216	25 749	7 461	976	45 498	1 924 695	5 484 812	2 172 532	1 600 411
05		35 142	4 523	30 619	7 530	703	47 940	1 804 413	5 450 939	2 755 129	1 511 748
05	Abr	2 642	425	2 217	568	64	3 669	146 483	443 062	166 448	126 686
	Mai	2 655	321	2 334	604	35	3 730	154 086	463 407	157 866	128 562
	Jun	3 014	329	2 685	580	104	3 875	154 737	467 386	239 427	128 081
	Jul	3 037	257	2 780	569	42	4 028	155 722	444 105	261 485	131 464
	Ago	2 689	228	2 461	565	5	3 715	174 962	459 402	238 413	116 210
	Set	2 572	218	2 354	738	14	3 775	143 157	446 973	278 259	129 444
	Out	2 550	187	2 363	793	3	3 881	141 335	436 372	205 406	119 365
	Nov	2 786	473	2 313	747	23	4 097	138 339	453 946	155 741	128 538
	Dez	3 209	724	2 485	639	68	4 471	157 797	476 608	181 101	120 874
06	Jan	3 384	648	2 736	787	82	4 724	134 604	446 314	240 532	127 046
	Fev	2 996	469	2 527	644	73	4 163	126 828	414 504	210 085	107 482
	Mar	3 011	1 179	1 832	649	145	4 330	143 685	467 782	136 233	122 140
	Abr	2 673	957	1 716	432	149	3 636	139 026	412 144	107 233	99 618
	Mai	2 813	622	2 191	581	101	3 908	140 342	459 071	130 714	119 830
	Jun	2 697	463	2 234	743	71	3 876	136 544	435 338	142 326	113 249
	Jul	3 141	511	2 630	686	158	4 197	.	.	.	.
	Ago	2 901	338	2 563	411	54	3 891	.	.	.	.
	Set	2 700	370	2 330	823	111	3 924	.	.	.	.

	1 Total (GWh)	2 Hydro (GWh)	3 Thermal (GWh)	4 Imports (GWh)	5 Exports (GWh)	6 Consumption (GWh)	7 Gasoline (ton)	8 Diesel (ton)	9 Fuel (ton)	10 Industry consumption of fuel (ton)
	Production									
	Electricity									

(1) (1-3) Emissão. / Power emission. (6) Consumo total, referido a emissão (inclui emissão total, trocas com o estrangeiro, recepção de autoprodutores, abatidos do consumo em bombagem hidro-eléctrica). / Total consumption, emission related (including total power emission, power imports and exports, power surplus from energy self-sufficient plants fed into the national grid, deducted from consumption for hydroelectric pumping).

H.1.13 INQUÉRITO DE CONJUNTURA AO COMÉRCIO[1] / TRADE SURVEY[1]

Saldos de respostas extremas, novas séries / **Balance of respondents, new series**

Valores não corrigidos de sazonalidade / **Not seasonally adjusted**

Fonte / Source: Instituto Nacional de Estatística

		Vendas		Existências		Persp.encomendas a fornecedores		Preços de venda		Actividade no mês		Actividade próximos 6 meses		Perspectivas de volume de venda		Perspectivas de preços de venda	
		Grosso 1	Retalho 2	Grosso 3	Retalho 4	Grosso 5	Retalho 6	Grosso 7	Retalho 8	Grosso 9	Retalho 10	Grosso 11	Retalho 12	Grosso 13	Retalho 14	Grosso 15	Retalho 16
03		-17	-22	2	9	-14	-23	1	7	-21	-26	2	0	1	-2	3	1
04		-6	-11	3	5	-7	-11	6	4	-14	-29	5	5	4	9	9	14
05		-13	-12	2	7	-10	-17	2	8	-18	-29	1	-3	-4	-4	7	17
05	Abr	-14	-20	3	2	-3	-13	1	6	-16	-22	2	9	5	8	2	13
	Mai	-11	-15	1	6	-4	-25	-6	-4	-20	-26	9	2	-	-	-	-
	Jun	-14	-13	1	7	-4	-22	3	16	-20	-25	-1	-13	-	-	-	-
	Jul	-14	-7	5	3	-27	-23	7	28	-18	-33	-8	-16	-21	-17	2	22
	Ago	-9	-8	4	14	-16	-27	-1	3	-19	-31	-1	-16	-	-	-	-
	Set	-15	-21	1	11	-8	-26	2	9	-21	-32	-2	-11	-	-	-	-
	Out	-20	-17	6	9	-12	-17	2	-1	-18	-32	0	-4	8	-3	9	4
	Nov	-9	-21	0	15	-15	-26	1	5	-17	-39	-1	-9	-	-	-	-
	Dez	-18	9	-2	7	-18	-4	-3	1	-19	-19	0	-1	-	-	-	-
06	Jan	-13	-5	-2	7	-16	-12	12	34	-14	-16	-4	3	-6	-5	16	28
	Fev	-13	-15	0	14	-6	-9	12	10	-10	-26	6	5	-	-	-	-
	Mar	-17	-27	7	21	-16	-17	10	12	-19	-37	-1	3	-	-	-	-
	Abr	-9	-13	4	6	-7	-6	2	13	-15	-18	8	3	2	2	2	19
	Mai	-14	-26	2	19	-5	-14	13	20	-19	-38	3	-4	-	-	-	-
	Jun	-1	-5	8	15	-2	-16	7	11	-15	-30	2	0	-	-	-	-
	Jul	-4	-18	3	8	0	-12	11	13	-11	-20	5	-1	5	-1	6	15
	Ago	-13	-9	5	6	-3	-9	5	5	-2	-32	4	-4	-	-	-	-
	Set	-3	-19	-6	18	3	-17	-2	7	-15	-38	13	-2	-	-	-	-

	1 Wholesale	2 Retail	3 Wholesale	4 Retail	5 Wholesale	6 Retail	7 Wholesale	8 Retail	9 Wholesale	10 Retail	11 Wholesale	12 Retail	13 Wholesale	14 Retail	15 Wholesale	16 Retail
	Sales		Stocks		Placing orders		Selling prices		Current business situation		Expected business situation		Sales expectations		Price expectations	

(1) Os saldos de respostas extremas correspondem à diferença entre as percentagens de resposta positiva e negativa. / Percentage balance is the difference between positive and negative answers.

H.1.14 ÍNDICE DE VOLUME DE NEGÓCIOS NO COMÉRCIO A RETALHO
Base 2000 = 100

RETAIL TRADE INDEX
2000 = 100

Fonte / Source: Instituto Nacional de Estatística

		Índice geral	Produtos alimentares, bebidas e tabaco	Produtos não alimentares	Produtos alimentares, bebidas e tabaco		Produtos não alimentares					
					Em estabelecimentos não especializados	Em estabelecimentos especializados	Em estabelecimentos não especializados	Produtos farmacêuticos, médicos, cosméticos e de higiene	Têxteis vestuário, calçado e artigos de couro	Móveis, artigos de ilumin. e outros artigos para o lar	Livros, jornais e artigos de papelaria; outros produtos	Comércio a retalho por correspondência
		1	2	3	4	5	6	7	8	9	10	11
03		107.1	111.5	103.9	116.0	95.7	258.6	112.8	103.5	98.7	95.6	120.0
04		110.5	116.9	105.9	124.1	91.5	277.1	119.3	105.2	101.3	93.5	111.9
05		112.6	118.7	108.2	127.0	89.7	316.6	122.6	107.4	104.2	93.1	91.9
05	Mar	110.3	115.5	106.5	123.3	88.0	284.2	124.5	104.1	101.7	92.3	113.4
	Abr	105.7	111.9	101.1	119.5	85.3	281.9	120.1	98.2	98.2	84.9	82.4
	Mai	106.9	114.5	101.3	121.5	89.8	269.7	121.9	96.0	98.0	86.2	101.0
	Jun	111.5	115.3	108.8	122.0	91.8	272.1	128.5	91.3	116.0	88.5	94.8
	Jul	111.5	123.2	103.0	131.6	93.7	317.5	119.6	99.8	102.8	83.9	52.8
	Ago	114.5	130.4	102.8	139.7	97.6	311.1	115.1	92.3	102.1	91.5	61.0
	Set	112.8	118.0	108.9	125.4	92.2	294.4	125.4	101.2	98.8	105.9	95.7
	Out	112.9	118.0	109.2	126.9	86.7	311.6	121.9	118.4	102.9	92.3	97.9
	Nov	115.2	118.2	113.0	127.6	84.9	354.3	123.5	117.0	111.1	92.0	119.8
	Dez	154.6	159.1	151.4	171.2	116.4	569.8	135.7	177.9	139.5	136.9	114.0
06	Jan	102.7	104.7	101.3	112.9	75.6	303.3	115.6	113.8	94.3	83.3	65.8
	Fev	96.6	103.9	91.2	111.7	76.5	266.5	109.9	78.9	91.3	76.6	84.9
	Mar	109.4	114.6	105.6	121.9	88.7	284.2	128.8	89.7	104.8	91.8	97.4
	Abr	108.0	119.8	99.3	128.7	88.4	305.9	110.9	106.5	94.1	82.8	85.7
	Mai	110.9	118.5	105.4	126.0	92.2	311.2	127.5	99.3	100.8	89.8	86.1
	Jun	108.4	120.1	99.9	127.5	93.8	312.9	120.6	88.4	99.8	82.0	83.9
	Jul	119.0	130.6	110.4	140.0	97.7	378.5	123.7	103.3	111.8	90.5	63.3
	Ago	120.1	138.4	106.7	149.2	100.3	371.9	119.1	94.9	103.4	96.0	65.0

	1	2	3	4	5	6	7	8	9	10	11
	Overall index	Foodstuffs, beverages and tobacco	Non-foodstuffs, beverages and tobacco	Non-specialised establishments	Specialised establishments	Non-specialised establishments	Chemists, medical products, cosmetics and hygiene products	Textile, clothing, footwear and leather products	Furniture, lighting and other housing expenses	Books, newspapers and stationery; other products	Mail trade
				Foodstuffs, beverages and tobacco		Non-foodstuffs, beverages and tobacco					

H.1.15 TURISMO: DORMIDAS NA HOTELARIA
Por país de residencia habitual

TOURISM: NUMBER OF NIGHTS SPENT
By country of main residence

Fonte / Source: Instituto Nacional de Estatística

Milhares - Thousands

		Portugal	Estrangeiro															
			Total	Europa								América				África	Ásia e Oceânia	
				Total	União Europeia (1)	Alemanha	Espanha	França	Itália	Países Baixos	Reino Unido	Total	Brasil	Canadá	EUA		Total	Japão
		1	2	3	4	5	6	7	8	9	10	11	12	13	14	15	16	17
03		10 661	23 215	21 479	20 253	3 899	2 154	1 202	722	1 667	7 385	1 256	300	295	561	157	323	144
04		11 139	23 002	21 118	20 013	3 772	2 393	1 093	738	1 496	7 080	1 294	336	272	576	160	431	208
05		11 648	23 873	21 921	20 946	3 898	2 726	1 112	723	1 679	7 378	1 372	411	264	579	169	411	170
05	Mar	869	1 778	1 611	1 550	323	275	49	42	115	500	124	23	50	43	10	33	18
	Abr	905	1 807	1 650	1 582	328	156	114	52	110	552	112	27	26	52	12	33	16
	Mai	934	2 350	2 153	2 062	398	179	153	56	198	728	141	42	21	64	18	39	15
	Jun	1 035	2 394	2 214	2 109	383	174	117	66	172	811	126	41	14	57	16	38	14
	Jul	1 340	2 730	2 530	2 390	375	345	121	78	213	809	144	51	18	63	22	34	9
	Ago	1 973	3 193	3 028	2 915	421	684	185	184	210	854	110	32	15	52	17	37	12
	Set	1 170	2 660	2 454	2 346	455	265	121	66	179	871	143	43	21	66	17	47	15
	Out	854	2 251	2 052	1 950	411	186	90	54	150	744	140	48	21	59	17	43	14
	Nov	702	1 288	1 145	1 083	233	103	44	26	70	412	100	31	15	45	13	30	14
	Dez	717	1 030	926	882	147	166	41	38	63	294	65	27	6	25	11	28	16
06	Jan	579	1 094	978	934	184	91	39	39	90	352	81	33	17	24	10	24	11
	Fev	644	1 293	1 153	1 110	217	124	46	28	110	421	106	26	45	30	10	24	10
	Mar	768	1 697	1 515	1 452	337	136	64	49	125	485	139	31	57	44	12	31	13
	Abr	1 163	2 196	2 015	1 930	371	363	119	71	118	553	129	34	26	54	14	37	15
	Mai	970	2 438	2 222	2 124	394	173	173	70	209	717	160	53	23	71	15	41	13
	Jun	1 061	2 505	2 298	2 200	388	180	128	76	192	800	141	39	15	72	22	45	12
	Jul	1 364	2 942	2 733	2 586	368	401	129	103	251	825	152	53	18	68	19	38	9
	Ago	1 990	3 466	3 292	3 170	382	786	193	257	238	889	120	38	16	53	19	36	11

	1	2	3	4	5	6	7	8	9	10	11	12	13	14	15	16	17
	Portugal	Total	Total	European Union (1)	Germany	Spain	France	Italy	Netherlands	United Kingdom	Total	Brazil	Canada	USA	Africa	Total	Japan
			Europe								America					Asia and Australia	
		Foreign countries															

(1) Excepto Portugal. / Excluding Portugal.

H.1.16 VIATURAS — VEHICLES

Fonte / Source: Associação do Comércio Automóvel de Portugal

		Vendas de viaturas			Matrículas de viaturas		
			Comerciais			Comerciais	
		Passageiros (incluindo todo-o-terreno)	Ligeiras (excluindo todo-o-terreno)	Pesadas	Passageiros	Ligeiras	Pesadas
		1	2	3	4	5	6
03		192 314	66 546	4 294	220 038	70 756	7 924
04		200 242	68 481	5 320	236 467	72 315	8 863
05		206 488	66 638	5 344	245 166	71 227	8 277
05	Abr	16 723	5 522	380	18 229	5 644	574
	Mai	20 288	5 590	443	24 201	6 206	731
	Jun	26 552	6 935	553	29 665	7 548	843
	Jul	19 202	5 069	417	22 869	5 509	685
	Ago	11 222	3 736	316	14 419	3 866	561
	Set	13 506	5 271	475	17 575	5 788	710
	Out	14 168	5 324	409	17 591	5 637	620
	Nov	16 056	5 727	523	19 407	6 047	725
	Dez	15 588	6 316	438	17 973	6 585	511
06	Jan	15 631	5 348	603	19 293	5 417	765
	Fev	15 446	5 272	393	18 643	5 309	610
	Mar	20 886	6 209	522	25 172	6 222	818
	Abr	17 074	4 998	1 190	21 293	5 035	1 409
	Mai	19 034	5 532	211	23 130	5 517	491
	Jun	21 611	5 403	316	25 034	5 352	569
	Jul	18 409	4 756	358	22 328	4 653	580
	Ago	11 706	3 869	308	15 594	3 884	499
	Set	12 410	5 091	1 170	16 205	5 116	1 469

	1	2	3	4	5	6
	Passenger (including 4x4)	Under 3.5 ton (excluding 4x4)	Above 3.5 ton	Passengers	Under 3.5 ton	Above 3.5 ton
		Commercial			Commercial	
	Sales of vehicles			Registrations		

H.1.17 INDICADORES DE CONFIANÇA — CONFIDENCE INDICATORS

Saldos de respostas extremas — Balance of respondents

Valores corrigidos de sazonalidade — Seasonally adjusted

Fonte / Source: Comissão Europeia / European Commission

		Indicador de sentimento económico (índice)	Indicador de confiança dos consumidores	Indicador de confiança na indústria	Indicador de confiança na construção	Indicador de confiança no comércio a retalho
		1	2	3	4	5
03		84.2	-42	-16	-47	-13
04		95.2	-34	-9	-41	-9
05		91.4	-37	-10	-38	-13
05	Abr	96.5	-30	-6	-39	-7
	Mai	94.6	-31	-10	-34	-10
	Jun	88.1	-39	-14	-42	-13
	Jul	84.6	-42	-14	-44	-17
	Ago	89.7	-42	-12	-39	-19
	Set	90.0	-41	-10	-41	-19
	Out	92.2	-41	-7	-31	-17
	Nov	91.0	-40	-8	-38	-20
	Dez	92.4	-41	-10	-39	-11
06	Jan	89.5	-41	-10	-35	-6
	Fev	90.8	-38	-8	-35	-15
	Mar	88.8	-36	-10	-37	-19
	Abr	89.9	-39	-11	-42	-11
	Mai	91.3	-38	-9	-40	-20
	Jun	94.0	-36	-9	-36	-13
	Jul	95.6	-36	-6	-35	-10
	Ago	93.4	-33	-9	-34	-12
	Set	96.3	-30	-7	-33	-19

	1	2	3	4	5
	Economic sentiment indicator (index)	Consumer confidence indicator	Industrial confidence indicator	Construction confidence indicator	Retail confidence indicator

H.2 Emprego e salários

H.2 Employment and wages

H.2.1 POPULAÇÃO E EMPREGO — POPULATION AND EMPLOYMENT

Fonte / Source: Instituto Nacional de Estatística e Banco de Portugal

Coluna/columns (1-6) milhares / thousands; rates %

		População residente total	População activa total	Emprego	Desemprego			Taxa de actividade			Taxa de actividade, 15 a 64 anos			Taxa de desemprego			
					Total	À procura de 1º emprego	À procura de novo emprego	Total	Homens	Mulheres	Total	Homens	Mulheres	Total	Jovens (até 24 anos)	Homens	Mulheres
		1	2	3	4	5	6	7	8	9	10	11	12	13	14	15	16
01	III	10 303.0	5 333.6	5 122.4	211.2	36.2	175.0	51.8	58.5	45.4	72.0	79.6	64.7	4.0	8.9	3.3	4.8
	IV	10 325.3	5 359.1	5 138.5	220.5	42.8	177.7	51.9	58.5	45.7	72.2	79.6	65.0	4.1	10.2	3.3	5.0
02	I	10 336.3	5 367.5	5 131.8	235.6	36.5	199.1	51.9	58.6	45.7	72.3	79.9	65.0	4.4	10.5	3.7	5.2
	II	10 351.3	5 400.7	5 157.7	243.1	30.2	212.8	52.2	58.7	46.0	72.5	79.9	65.4	4.5	10.4	3.8	5.3
	III	10 374.4	5 438.0	5 164.2	273.8	46.9	226.9	52.4	58.8	46.4	72.9	80.1	65.8	5.0	12.1	4.1	6.1
	IV	10 400.6	5 425.1	5 095.5	329.6	50.9	278.7	52.2	58.4	46.4	72.6	79.5	66.0	6.1	13.4	4.9	7.5
03	I	10 417.9	5 450.3	5 105.3	345.0	42.1	302.9	52.3	58.3	46.7	72.9	79.3	66.6	6.3	14.0	5.5	7.3
	II	10 431.8	5 451.1	5 117.7	333.4	39.4	294.0	52.3	58.2	46.7	72.8	79.2	66.6	6.1	13.4	5.2	7.2
	III	10 454.5	5 465.7	5 130.5	335.2	46.9	288.3	52.3	58.5	46.4	72.8	79.6	66.2	6.1	14.7	5.5	6.9
	IV	10 476.2	5 473.9	5 118.3	355.6	56.6	299.0	52.3	58.4	46.4	72.8	79.4	66.4	6.5	15.8	5.6	7.5
04	I	10 484.8	5 454.4	5 107.2	347.2	46.5	300.7	52.0	58.1	46.3	72.6	78.9	66.4	6.4	15.5	5.5	7.4
	II	10 497.2	5 471.9	5 124.6	347.3	40.0	307.3	52.1	58.1	46.5	72.8	79.0	66.7	6.3	14.0	5.6	7.2
	III	10 515.8	5 501.4	5 125.5	375.9	56.5	319.4	52.3	58.1	46.9	73.1	79.1	67.2	6.8	16.0	6.0	7.8
	IV	10 536.2	5 523.6	5 133.9	389.7	53.8	336.0	52.4	58.1	47.1	73.3	79.1	67.7	7.1	15.8	6.3	7.9
05	I	10 544.2	5 507.0	5 094.4	412.6	55.1	357.5	52.2	57.8	47.0	73.1	78.9	67.5	7.5	16.0	6.5	8.6
	II	10 553.8	5 531.3	5 132.0	399.3	47.8	351.5	52.4	57.9	47.3	73.2	78.9	67.7	7.2	15.3	6.5	8.1
	III	10 569.0	5 559.9	5 130.0	429.9	66.9	363.0	52.6	58.0	47.6	73.5	79.1	68.1	7.7	16.5	6.7	8.9
	IV	10 585.4	5 581.1	5 133.8	447.3	65.1	382.2	52.7	58.1	47.7	73.7	79.3	68.3	8.0	16.4	7.0	9.2
06	I	10 571.0	5 556.7	5 126.9	429.7	53.6	376.2	52.6	58.1	47.4	73.6	79.3	68.1	7.7	15.7	6.5	9.1
	II	10 579.6	5 586.4	5 180.8	405.6	50.6	355.0	52.8	58.3	47.6	73.8	79.4	68.4	7.3	14.8	6.4	8.2

	1	2	3	4	5	6	7	8	9	10	11	12	13	14	15	16
	Total resident population	Total labour force	Employ-ment	Total	Seeking 1st employ-ment	Seeking new employ-ment	Total	Male	Female	Total	Male	Female	Total	Youth under 25 years	Male	Female
				Unemployment			Participation rate			Participation rate, 15 to 64 years			Unemployment rate			

H.2.2 EMPREGO POR RAMO DE ACTIVIDADE — EMPLOYMENT BY BRANCH OF ACTIVITY

Fonte / Source: Instituto Nacional de Estatística

Milhares / Thousands

		Emprego global									Emprego por conta de outrém			
				Indústria, electricidade, gás, água e construção				Serviços						
		Total	Agricultura, silvicultura e pesca	Total	Indústria	Electricidade, gás e água	Construção	Total	Comércio	Admin. Pública, ensino e saúde	Total	Agricultura, silvicultura e pesca	Indústria, electricidade, gás, água e construção	Serviços
		1	2	3	4	5	6	7	8	9	10	11	12	13
01	III	5 122.4	652.9	1 740.0	1 124.9	39.6	575.5	2 729.5	771.7	871.6	3 722.4	100.0	1 444.8	2 177.6
	IV	5 138.5	637.8	1 725.9	1 091.1	42.7	592.1	2 774.7	781.2	891.3	3 737.8	101.4	1 426.2	2 210.2
02	I	5 131.8	628.3	1 724.2	1 075.0	41.5	607.7	2 779.3	785.6	886.5	3 735.7	98.1	1 430.8	2 206.3
	II	5 157.7	645.2	1 722.3	1 071.5	38.8	612.0	2 790.3	777.0	888.0	3 743.1	99.9	1 425.0	2 217.3
	III	5 164.2	644.9	1 745.9	1 076.6	39.4	629.9	2 773.3	780.8	862.1	3 771.4	100.7	1 455.0	2 215.0
	IV	5 095.5	629.1	1 718.3	1 054.8	39.7	623.8	2 748.0	753.6	882.5	3 741.2	94.3	1 431.8	2 215.0
03	I	5 105.3	640.5	1 672.9	1 044.0	34.9	594.0	2 791.7	762.7	902.1	3 720.6	92.1	1 383.6	2 244.2
	II	5 117.7	657.1	1 677.3	1 043.4	36.0	597.9	2 783.3	762.4	897.1	3 726.9	101.9	1 392.1	2 233.1
	III	5 130.5	645.8	1 634.3	1 021.7	37.5	575.1	2 850.2	788.1	914.0	3 752.9	100.7	1 361.0	2 291.3
	IV	5 118.3	624.9	1 626.7	1 023.5	35.9	567.3	2 866.6	785.7	927.1	3 743.7	96.7	1 339.7	2 307.3
04	I	5 107.2	618.4	1 596.0	1 003.8	34.8	557.4	2 892.8	790.3	928.5	3 739.3	97.1	1 312.3	2 329.9
	II	5 124.6	619.1	1 601.2	1 015.9	32.5	552.8	2 904.2	784.0	948.0	3 798.8	100.2	1 329.6	2 368.9
	III	5 125.5	620.1	1 592.1	1 016.2	28.0	547.9	2 913.4	786.1	949.8	3 784.0	98.7	1 313.8	2 371.6
	IV	5 133.9	614.8	1 594.7	1 031.0	29.6	534.1	2 924.4	767.5	978.8	3 807.0	101.9	1 319.9	2 384.5
05	I	5 094.4	602.4	1 565.2	999.6	25.7	539.9	2 926.8	770.2	975.8	3 767.5	98.6	1 295.2	2 372.7
	II	5 132.0	604.5	1 565.9	992.2	24.0	549.7	2 961.6	786.3	985.1	3 813.3	96.1	1 312.6	2 404.6
	III	5 130.0	613.9	1 570.5	981.9	23.1	565.5	2 945.6	770.5	983.6	3 831.3	98.6	1 327.2	2 405.4
	IV	5 133.8	604.1	1 564.7	977.0	26.5	561.2	2 965.0	764.7	1 012.5	3 843.1	97.9	1 318.2	2 426.9
06	I	5 126.9	596.4	1 560.5	989.4	23.1	548.0	2 969.8	745.1	1 025.0	3 864.9	97.7	1 320.1	2 447.1
	II	5 180.8	615.0	1 573.6	994.6	25.1	553.9	2 992.3	758.8	1 015.2	3 895.1	99.4	1 329.5	2 466.5

	1	2	3	4	5	6	7	8	9	10	11	12	13
	Total	Agriculture, forestry and fishing	Total	Industry	Electricity, gas and water	Contruction	Total	Trade	General Government, education and health	Total	Agriculture, forestry and fishing	Industry, electricity, gas, water and construction	Services
			Industry, electricity, gas, water and construction				Services						
	Employment									Wage-earners			

H.2.3 EMPREGO POR SITUAÇÃO NA PROFISSÃO — EMPLOYMENT BY CONTRACTUAL RELATIONSHIP

Fonte / Source: Instituto Nacional de Estatística e Banco de Portugal

Milhares/Thousands

		Trabalho por conta própria			Trabalho por conta de outrém			Outros casos
						do qual:		
		Total	Com pessoal ao serviço	Sem pessoal ao serviço	Total	Contrato permanente	Contrato não permanente	
		1	2	3	4	5	6	7
01	III	1 281.1	316.8	964.3	3 722.4	2 943.2	779.3	119.0
	IV	1 282.1	327.5	954.6	3 737.8	2 948.1	789.6	118.5
02	I	1 273.8	323.2	950.6	3 735.7	2 933.6	802.0	122.4
	II	1 295.7	323.9	971.8	3 743.1	2 933.9	809.2	118.8
	III	1 272.2	312.8	959.4	3 771.4	2 965.0	806.3	120.5
	IV	1 241.1	306.3	934.9	3 741.2	2 937.4	803.8	113.1
03	I	1 277.4	315.0	962.4	3 720.6	2 943.3	777.4	107.2
	II	1 288.0	325.1	962.8	3 726.9	2 958.0	768.9	102.8
	III	1 275.2	328.1	947.1	3 752.9	2 981.7	771.3	102.3
	IV	1 269.8	332.0	937.8	3 743.7	2 987.0	756.8	104.8
04	I	1 265.5	341.7	923.8	3 739.3	2 979.6	759.7	102.3
	II	1 227.7	327.8	899.9	3 798.8	3 044.5	754.2	98.1
	III	1 239.2	321.8	917.3	3 784.0	3 033.7	750.3	102.3
	IV	1 222.0	322.9	899.1	3 807.0	3 069.2	737.8	104.9
05	I	1 218.2	316.3	901.9	3 767.5	3 047.4	720.0	108.8
	II	1 213.3	302.9	910.4	3 813.3	3 071.5	741.8	105.5
	III	1 198.3	294.6	903.7	3 831.3	3 067.5	763.9	100.4
	IV	1 186.2	287.2	899.0	3 843.1	3 095.6	747.5	104.6
06	I	1 168.3	282.7	885.6	3 864.9	3 122.8	742.1	93.7
	II	1 193.3	284.2	909.1	3 895.1	3 109.1	786.0	92.5

	1	2	3	4	5	6	7
	Total	With employees	Without employees	Total	Permanent contract	Fixed term	Other cases
					of which:		
	Self-employed			Employee			

H.2.4 EMPREGO POR NÚMERO DE HORAS SEMANAIS TRABALHADAS — EMPLOYMENT BY WEEKLY LABOUR TIME

Fonte / Source: Instituto Nacional de Estatística

Milhares / Thousands

		Total	1-5 horas	6-10 horas	11-20 horas	21-25 horas	26-30 horas	31-35 horas	36-40 horas	41-45 horas	46-50 horas	>50 horas
		1	2	3	4	5	6	7	8	9	10	11
01	III	5 122.4	18.9	78.1	230.6	120.8	183.7	640.0	2 773.0	410.0	345.9	295.0
	IV	5 138.5	25.5	74.5	230.7	123.3	188.5	648.1	2 777.2	401.3	329.0	311.2
02	I	5 131.8	26.1	86.3	240.0	127.4	175.2	643.7	2 728.7	402.5	356.4	312.3
	II	5 157.7	22.0	87.6	254.6	123.4	172.5	653.4	2 717.2	381.6	371.9	336.5
	III	5 164.2	23.8	92.3	247.0	110.4	164.0	616.9	2 763.5	378.3	383.5	343.8
	IV	5 095.5	26.2	95.2	251.4	107.8	167.9	630.0	2 709.8	349.4	361.9	344.1
03	I	5 105.3	28.9	97.8	263.0	110.5	178.9	659.9	2 733.7	340.7	320.9	319.4
	II	5 117.7	23.2	80.8	282.8	110.6	174.0	659.7	2 750.8	331.1	340.5	314.9
	III	5 130.5	25.2	74.6	270.1	110.3	175.1	668.1	2 745.8	328.6	353.0	332.5
	IV	5 118.3	28.0	82.5	281.6	102.3	164.3	662.2	2 751.2	339.0	364.3	305.2
04	I	5 107.2	28.8	86.0	274.1	103.2	163.7	682.6	2 766.6	332.7	338.7	296.9
	II	5 124.6	25.9	88.0	258.8	101.8	151.5	655.4	2 745.0	368.1	346.4	321.3
	III	5 125.5	20.6	95.0	256.5	95.3	176.4	662.7	2 751.7	370.8	329.9	315.9
	IV	5 133.9	22.9	91.5	279.2	100.6	168.5	692.6	2 781.1	323.4	333.8	296.1
05	I	5 094.4	25.0	91.1	271.0	97.8	167.3	698.5	2 755.8	331.8	312.5	292.7
	II	5 132.0	21.6	82.8	279.0	109.2	163.7	690.1	2 734.5	346.1	346.7	304.9
	III	5 130.0	23.2	82.0	251.6	105.0	161.0	692.9	2 766.3	342.5	341.8	315.8
	IV	5 133.8	22.3	81.1	259.9	88.6	171.5	692.4	2 825.6	319.5	330.3	289.1
06	I	5 126.9	27.6	85.5	254.2	99.6	162.8	692.3	2 815.0	332.9	330.0	272.7
	II	5 180.8	24.9	85.1	274.6	84.6	172.4	692.6	2 827.6	323.3	345.3	294.2

	1	2	3	4	5	6	7	8	9	10	11
	Total	1-5 hours	6-10 hours	11-20 hours	21-25 hours	26-30 hours	31-35 hours	36-40 hours	41-45 hours	46-50 hours	>50 hours

H.2.5 DESEMPREGO POR DURAÇÃO DA PROCURA DE EMPREGO[1] — UNEMPLOYMENT BY JOB SEEKING TIME[1]

Fonte / Source: Instituto Nacional de Estatística

Milhares / Thousands

		Total	Menos de 1 mês	1-3 meses	4-6 meses	7-11 meses	12-18 meses	19-24 meses	25 meses e mais
		1	2	3	4	5	6	7	8
01	III	211.2	22.5	47.4	24.9	30.0	26.6	15.7	41.7
	IV	220.5	23.5	55.9	23.3	32.8	24.0	18.1	37.9
02	I	235.6	21.7	61.7	38.4	21.6	33.4	13.1	41.8
	II	243.1	16.8	54.8	41.4	34.1	34.2	12.5	45.9
	III	273.8	25.9	65.9	37.3	39.1	35.1	15.5	52.9
	IV	329.6	23.0	96.3	40.6	49.6	30.3	24.2	63.7
03	I	345.0	26.2	80.8	65.5	48.0	46.7	17.7	58.8
	II	333.4	17.5	75.5	56.9	62.4	41.8	18.1	60.0
	III	335.2	27.2	65.0	46.1	66.1	49.1	23.9	56.3
	IV	355.6	18.5	87.6	42.9	60.7	53.5	29.5	61.8
04	I	347.2	17.5	73.8	52.3	44.0	59.1	24.9	74.2
	II	347.3	21.2	53.3	54.5	61.5	45.3	23.9	86.0
	III	375.9	27.1	65.7	35.5	66.9	49.2	36.3	94.2
	IV	389.7	18.8	86.2	46.3	54.8	52.0	33.4	97.0
05	I	412.6	21.1	75.9	55.6	51.7	71.2	27.3	106.0
	II	399.3	17.1	59.2	55.5	62.7	72.0	30.9	99.8
	III	429.9	33.6	71.6	41.2	68.9	67.1	39.5	104.5
	IV	447.3	22.8	87.3	47.3	63.3	64.7	47.5	112.7
06	I	429.7	23.1	67.6	58.7	49.2	65.4	34.2	130.6
	II	405.6	18.7	52.4	57.0	60.6	60.8	30.3	123.7

	1	2	3	4	5	6	7	8
	Total	Less than 1 month	1-3 months	4-6 months	7-11 months	12-18 months	19-24 months	25 months or more

(1) O desemprego é tomado em sentido restrito: apenas são considerados como desempregados os indivíduos que fizeram diligências concretas para procurar emprego no período de quatro semanas anteriores ao inquérito. / Unemployment considered in narrow sense: only individuals who sought work actively in the four weeks before survey are included in the labour force as unemployed.

H.2.6 DESEMPREGO REGISTADO E OFERTAS DE EMPREGO — REGISTERED UNEMPLOYMENT AND NEW JOB VACANCIES

Fonte / Source: Instituto do Emprego e Formação Profissional

		Pedidos de emprego relativos a desempregados no final do período			Pedidos de emprego relativos a desempregados ao longo do período	Ofertas de emprego por satisfazer no final do período	Ofertas ao longo do período	Colocações efectuadas ao longo do período
		Total	Primeiro emprego	Novo emprego				
		1	2	3	4	5	6	7
03		452 542	33 540	419 002	540 682	9 110	105 090	62 453
04		468 852	31 780	437 072	557 923	6 637	97 401	56 813
05		479 373	32 834	446 539	578 119	7 190	101 719	57 484
05	Abr	478 608	29 839	448 769	43 988	9 253	9 173	5 294
	Mai	470 274	28 177	442 097	42 727	9 980	9 746	5 545
	Jun	463 676	27 501	436 175	41 768	10 309	9 969	5 291
	Jul	460 412	28 934	431 478	42 815	10 039	8 636	4 935
	Ago	464 888	31 719	433 169	42 397	9 894	8 359	4 419
	Set	482 548	35 896	446 652	68 770	10 089	9 437	5 267
	Out	484 730	37 047	447 683	52 829	9 216	7 840	4 686
	Nov	486 311	35 850	450 461	53 011	7 821	7 932	4 869
	Dez	479 373	32 834	446 539	42 268	7 190	5 738	3 466
06	Jan	491 184	35 010	456 174	60 797	7 760	8 597	4 616
	Fev	487 936	34 600	453 336	43 621	7 813	7 760	4 504
	Mar	480 164	34 445	445 719	51 866	8 669	9 796	5 455
	Abr	469 253	32 127	437 126	38 537	9 294	8 672	5 108
	Mai	457 009	30 001	427 008	44 602	11 107	11 706	6 278
	Jun	442 499	28 806	413 693	41 736	11 620	9 926	5 461
	Jul	436 901	29 900	407 001	43 654	11 738	8 858	4 676
	Ago	436 792	32 938	403 854	43 259	12 236	9 090	4 478
	Set	448 736	36 701	412 035	65 237	13 009	10 190	5 469

	1	2	3	4	5	6	7
	Total	First job	New job	Applications for employment by the unemployed along the period	Stock of vacancies at the end of period	New vacancies along the period	Placements along the period
	Applications for employment by the unemployed at the end-of-period						

H.2.7 SALÁRIOS: CONTRATAÇÃO COLECTIVA[1]
Trabalhadores abrangidos e remunerações médias implícitas

WAGES: COLLECTIVE SETTLEMENTS[1]
Number of workers and implicit average wage growth

Fonte / Source: Ministério do Trabalho e da Solidariedade Social

		Sector privado		Sectores de actividade							
				Agricultura		Indústria, electricidade, gás e água		Construção		Serviços	
		Trabalhadores 1	Taxa 2	Trabalhadores 3	Taxa 4	Trabalhadores 5	Taxa 6	Trabalhadores 7	Taxa 8	Trabalhadores 9	Taxa 10
03		1 474 362	2.8	28 110	2.5	578 622	2.7	254 587	2.6	613 043	3.0
04		617 404	2.9	9 696	2.9	111 846	3.0	-	-	495 862	2.9
05		1 057 445	2.7	14 189	2.7	281 641	2.8	310 398	2.7	451 217	2.6
05	Fev	5 869	2.9	-	-	-	-	-	-	5 869	2.9
	Mar	3 060	2.8	-	-	-	-	-	-	3 060	2.8
	Abr	136 835	2.7	72	2.8	127 025	2.8	-	-	9 738	2.5
	Mai	1 496	3.0	-	-	1 282	3.0	-	-	214	2.7
	Jun	10 445	2.5	-	-	10 445	2.5	-	-	-	-
	Jul	5 306	2.8	-	-	1 404	2.6	-	-	3 902	2.9
	Ago	1 247	2.3	-	-	1 180	2.2	-	-	67	3.2
	Set	34 173	1.9	-	-	-	-	-	-	34 173	1.9
	Out	12 931	2.9	-	-	-	-	-	-	12 931	2.9
	Nov	42 743	2.4	-	-	1 027	2.4	-	-	41 716	2.4
	Dez	-	-	-	-	-	-	-	-	-	-
06	Jan	948 397	2.7	6 620	2.1	219 649	2.9	300 922	2.0	421 206	3.0
	Fev	46 618	2.4	-	-	46 618	2.4	-	-	-	-
	Mar	4 653	3.0	-	-	-	-	-	-	4 653	3.0
	Abr	46 018	2.7	-	-	35 104	2.6	-	-	10 914	3.1
	Mai	15 512	2.3	-	-	605	2.9	-	-	14 907	2.3
	Jun	683	3.1	683	3.1	-	-	-	-	-	-
	Jul	57 369	4.7	-	-	-	-	-	-	57 369	4.7

	1 Workers	2 Rate	3 Workers	4 Rate	5 Workers	6 Rate	7 Workers	8 Rate	9 Workers	10 Rate
	Private sector		Agriculture		Industry, electricity, gas and water		Construction		Services	
			Breakdown by branch of activity							

(1) As taxas apresentadas para cada mês corrrespondem às variações intertabelas anualizadas ponderadas pelo número de trabalhadores abrangidos. As taxas apresentadas para cada ano correspondem à média das taxas mensais, ponderada pelo número de trabalhadores abrangidos. / Rates provided for each month are based on the annual increase of the wage settlements weighted by the number of workers covered. Rates provided for each year are based on monthly data, weighted by the number of workers covered each month.

H.2.8 VARIAÇÃO DAS REMUNERAÇÕES DECLARADAS À SEGURANÇA SOCIAL[1]

CHANGES IN COMPENSATION OF EMPLOYEES DECLARED TO SOCIAL SECURITY[1]

Fonte / Source: Instituto de Informática e Estatística da Solidariedade (IIES)

		Número médio de beneficiários com remuneração 1	Taxa de variação homóloga das remunerações médias declaradas 2
1	2004	3 113 594	3.1
2	2005	3 110 884	4.1
3	Janeiro a Junho 2006	3 106 740	4.2
4	Janeiro a Julho 2006	3 106 124	3.9

	1 Average number of beneficiaries with compensation	2 Year-on-year rate of change of the average declared compensation

(1) As remunerações consideradas contemplam todos os tipos de remuneração existentes no Sistema de Gestão de Remunerações do IIES relativas a Trabalhadores por Conta de Outrém e Membros de Órgãos Estatutários que estejam identificados no Sistema de Identificação e Qualificação da Segurança Social (IDQ).Os tipos de remuneração existentes incluem: Remuneração de carácter permanente, Subsídios de Férias e Natal e Outros tipos de remuneração (nomeadamente comissões, promoções, remuneração variável e outros subsídios).A base de dados de GR é um repositório em permanente actualização, existindo sempre uma percentagem de declarações de remunerações por entregar, principalmente nos últimos 6 meses.Total compensations include all types of payments to salaried workers reported in the Compensations Management System of IIES and identified in the Identification and Qualification System of the Social Security (IDQ).The categories of compensations included are: compensations with a permanent nature, Vacations and Christmas subsidies and Other categories of compensations (namely bonuses, promotions, variable income and other subsidies).The GR database is permanently updated, nevertheless there is a fraction of delayed declarations that affect mainly the previous 6 months.

I. Notas Explicativas

I. Explanatory Notes

NOTAS EXPLICATIVAS

B. ESTATÍSTICAS MONETÁRIAS E FINANCEIRAS

Emissão monetária

Até Dezembro de 2001, o valor de emissão monetária divulgada no Balanço do Banco de Portugal corresponde à responsabilidade pela emissão de notas e moedas denominadas em escudos. A partir de Janeiro de 2002, com a entrada em circulação do euro, a emissão monetária divulgada, passa a relevar as seguintes responsabilidades:
- Até Dezembro 2002 inclui notas e moedas denominadas em escudos, ainda não recolhidas.
- Moedas denominadas em euros colocadas pelo Banco de Portugal, cujo volume anual de emissão se encontra sujeito a aprovação prévia do Banco Central Europeu (BCE).
- Responsabilidade legalmente atribuída pela emissão de notas denominadas em euros, cuja forma de determinação é em seguida referida.

Método de determinação da responsabilidade pela emissão de notas denominadas em euros

Mensalmente, o total de notas em circulação é afectado aos bancos centrais pertencentes ao Eurosistema, de acordo com a seguinte tabela de repartição, que consta da decisão do Banco Central Europeu (BCE) de 22 de Abril de 2004 (alterando a decisão de BCE/2001/15 de 6 de Dezembro de 2001) relativa à emissão de notas de euro (BCE/2004/9):

Membros do Eurosistema*	%
Banco Central Europeu**	8.0000%
National Bank van België / Banque Nationale de Belgique	3.28200%
Deutsche Bundesbank	27.2000%
Bank of Greece	2.4415%
Banco de España	10.0065%
Banque de France	19.1375%
Central Bank and Financial Services Authority of Ireland	1.1865%
Banca d'Italia	16.79600%
Banque Centrale du Luxembourg	0.2020%
De Nederlandsche Bank	5.1415%
Oesterreichische Nationalbank	2.6765%
Banco de Portugal	2.2715%
Suomen Pankki	1.6585%

* As percentagens atribuídas aos Bancos Centrais Nacionais (BCN) correspondem à afectação de 92% do total de notas emitidas, de acordo com a participação no capital social do BCE.
** As tarefas de colocação em circulação e retirada de circulação de todas as notas de euros encontram-se confiadas aos BCN.

A contrapartida deste ajustamento, isto é, a diferença entre o valor de notas legalmente emitidas e o montante de notas efectivamente colocado, dá origem a uma posição Intra-Eurosistema, que para efeitos de reporte estatístico, é reflectida, em termos líquidos, em activos ou passivos diversos, consoante o respectivo sinal.

EXPLANATORY NOTES

B. MONETARY AND FINANCIAL STATISTICS

Notes and coins

Up to December 2001, the value of notes and coins shown in the Balance Sheet of the Banco de Portugal corresponds to the liabilities in respect of the issue of banknotes and coins denominated in escudos. From January 2002 onwards, with the introduction of the euro banknotes and coins, the notes and coins item includes the following liabilities:
- Up to December 2002 includes notes and coins denominated in escudos, not yet withdrawn from circulation.
- Euro-denominated coins put into circulation by Banco de Portugal, whose annual volume of issue must be previously approved by the European Central Bank (ECB).
- Legal liability in respect of the issue of euro-denominated banknotes, which is determined as follows.

Calculation method of liabilities in respect of the issue of euro-denominated banknotes

On a monthly basis, the total value of banknotes in circulation is assigned to central banks participating in the Eurosystem, according to the banknotes allocation key mentioned in the Decision of the European Central Bank of 22 April 2004 (changing the decision of (ECB/2001/15) of 6 December 2001) on the issue of euro banknotes (ECB/2004/9):

*Members of the Eurosytem**	%
European Central Bank**	8.0000%
National Bank van België / Banque Nationale de Belgique	3.28200%
Deutsche Bundesbank	27.2000%
Bank of Greece	2.4415%
Banco de España	10.0065%
Banque de France	19.1375%
Central Bank and Financial Services Authority of Ireland	1.1865%
Banca d'Italia	16.79600%
Banque Centrale du Luxembourg	0.2020%
De Nederlandsche Bank	5.1415%
Oesterreichische Nationalbank	2.6765%
Banco de Portugal	2.2715%
Suomen Pankki	1.6585%

* National central bank's percentage shares correspond to the assignment of 92% of the total value of banknotes issued, in accordance with the key for subscription of the ECB's capital.
** NCBs are entrusted with putting into and withdrawing from circulation all euro banknotes.

The counterpart to this adjustment, i.e. the difference between the value of legally issued banknotes and the amount of banknotes actually placed, gives rise to an intra-Eurosystem position, which, for statistical reporting purposes, is reflected, in net terms, in remaining assets or liabilities, according to the respective sign.

B.0.1 e B.0.3

(a) Para uma definição pormenorizada dos agregados monetários da área do euro, aconselha-se a consulta do artigo publicado no Boletim Mensal do BCE de Fevereiro de 1999, "Agregados monetários da área do euro e o seu papel na estratégia de política monetária do Eurosistema".

B.0.2 e B.0.4

(a) As contribuições nacionais, tal como o nome indica, reflectem o contributo do sector monetário residente (Banco de Portugal e outras IFM residentes) para os agregados monetários da área do euro, não podendo ser interpretados como correspondendo a valores autónomos nacionais. O respectivo cálculo, efectuado de acordo com um método harmonizado ao nível da área do euro, caracteriza-se por garantir que a agregação das contribuições nacionais e da contribuição do Banco Central Europeu é idêntica ao valor obtido para o conjunto da área do euro. Em termos práticos, este método de cálculo corresponde a consolidar / anular as posições face ao sector monetário residente, em Portugal e nos outros países da área do euro, no balanço agregado do sector monetário residente (nacional). Em seguida, a título ilustrativo, apresenta-se o conteúdo das diversas componentes das contribuições nacionais para os agregados monetários:

Contribuição nacional para a circulação monetária: corresponde à emissão monetária do Banco de Portugal deduzida de notas e moedas denominadas em euros. A partir de Janeiro de 2002 com a entrada em circulação do euro, a contribuição nacional para a moeda em circulação passa a incluir a responsabilidade legalmente atribuída pela emissão de notas denominadas em euros (vide conceito de "emissão monetária") que corresponde a uma percentagem fixa do total de notas denominadas em euros em circulação.

Contribuição nacional para as componentes relativas a depósitos e equiparados (passivos à vista; outros depósitos e equiparados até dois anos (excepto passivos à vista, depósitos com pré aviso e acordos de recompra); depósitos com pré-aviso até 3 meses, acordos de recompra): corresponde às responsabilidades do sector monetário residente face ao sector não monetário (excluindo administração central) residente na área do euro.

Contribuição nacional para as componentes que representam responsabilidades pela emissão de títulos: corresponde à responsabilidade do sector monetário residente pela emissão de títulos, deduzida dos montantes na posse de residentes em países fora da área do euro e dos títulos de natureza idêntica emitidos por IFM residentes em países da área do euro em carteira do sector monetário residente (nacional).

B.0.5

(a) Para uma definição pormenorizada dos agregados monetários da área do euro, aconselha-se a consulta do artigo publicado no Boletim Mensal do BCE de Fevereiro de 1999, "Agregados monetários da área do euro e o seu papel na estratégia de política monetária do Eurosistema".

(b) Relativamente à forma de cálculo das contribuições nacionais para os agregados monetários, vide notas relativas ao quadro B.0.2.

B.0.1 e B.0.3

(a) For a detailed definition of euro area monetary aggregates, see the article entitled "Euro area monetary aggregates and their role in the Eurosystem's monetary policy strategy", published in the February 1999 issue of the ECB Monthly Bulletin.

B.0.2 e B.0.4

(a) National contributions, as the name suggests, reflect the contribution of the resident monetary sector (Banco de Portugal and other resident MFIs) to the euro area monetary aggregates, and cannot be interpreted as corresponding to national autonomous amounts. Their calculation, which is harmonized across the euro area, ensures that the aggregation of the national contributions and the contribution of the European Central Bank, is identical to the amount calculated for the euro area as a whole. In practical terms, this calculation method corresponds to the consolidation / netting out of the positions vis-à-vis the resident monetary sector, in Portugal and in the other euro area countries, in the aggregated balance sheet of the (national) resident monetary sector. For explanatory purposes, the content of the various components of national contributions to monetary aggregates is presented below:

National contribution to currency in circulation: corresponds to the issue of currency by Banco the Portugal minus banknotes and coins denominated in euro. From January 2002 onwards, with the introduction of the euro banknotes and coins, national contribution to the currency in circulation includes legal liabilities in respect of the issue of euro-denominated banknotes (see the "notes and coins" concept), which corresponds to a fixed percentage of euro-denominated banknotes in circulation.

National contribution to deposits and deposit-like instruments components (overnight deposits; other deposits and deposit-like instruments up to two years (except overnight deposits, deposits redeemable at notice and repurchase agreements); deposits redeemable at notice up to 3 months, repurchase agreements): corresponds to the resident monetary sector liabilities vis-à-vis the euro area resident non-monetary sector (excluding central government).

National contribution to components representing liabilities in respect of securities issued: corresponds to the resident monetary sector liability in respect of securities issued, minus amounts held by non-euro area residents and securities of a similar nature issued by euro area MFIs held by the (national) resident monetary sector.

B.0.5

(a) For a detailed definition of euro area monetary aggregate, see the article entitled "Euro area monetary aggregates and their role in the Eurosystem's monetary policy strategy", published in the February 1999 issue of the ECB Monthly Bulletin.

(b) With respect to the calculation method of national contributions to monetary aggregates, see notes to Table B.0.2.

A.2.2, B.0.5, B.1.3, B.4.1.5 e B.4.2.3

(a) As taxas de variação anual são calculadas com base na relação entre saldos em fim de mês e transacções mensais.
As transacções mensais F_t são calculadas a partir das diferenças entre saldos em fim de mês corrigidos de reclassificações, de abatimentos ao activo, de reavaliações cambiais e de preço e de quaisquer outras variações que não sejam devidas a transacções financeiras:

$$F_t = (L_t - L_{t-1}) - C_t - E_t - V_t$$

Em que:

L_t é o saldo no final do mês t
C_t é a correcção de reclassificações no mês t
E_t é a correcção da taxa de câmbio no mês t
V_t é a correcção de preço, abatimentos ao activo e outras variações no mês t

A taxa de variação anual α_t, para o mês t é calculada utilizando a fórmula seguinte:

$$\alpha_t = \left[\prod_{i=0}^{11} \left(1 + \frac{F_{t-i}}{L_{t-1-i}} \right) - 1 \right] * 100$$

A.2.2, B.0.5, B.1.3, B.4.1.5 e B.4.2.3

(a) The annual growth rates are calculated on the basis of the relationship between end-of-month stocks and monthly transactions. The monthly transactions F_t are calculated from differences in stocks corrected of reclassifications, write-offs/write-downs, exchange rate changes and price revaluation and any other changes which do not arise from transactions:

$$F_t = (L_t - L_{t-1}) - C_t - E_t - V_t$$

Where:

L_t is the stock at the end of the month t
C_t is the reclassification adjustment in month t
E_t is the exchange rate adjustment in month t
V_t is the price revaluation, write-offs/write-downs and any other adjustments in month t

The annual growth rate α_t, for month t is calculated according to the following formula:

$$\alpha_t = \left[\prod_{i=0}^{11} \left(1 + \frac{F_{t-i}}{L_{t-1-i}} \right) - 1 \right] * 100$$

B.3.0

Este quadro constitui um **balanço consolidado das outras instituições financeiras monetárias (OIFM) residentes**. O conceito estatístico de instituição financeira monetária (IFM) é aplicado de forma harmonizada em todos os países da União Europeia. O sector das OIFM é constituído pelas IFM excluindo os bancos centrais nacionais. Assim, em Portugal, o sector das OIFM não inclui o Banco de Portugal, sendo constituído por todos os outros bancos (incluindo a Caixa Geral de Depósitos), caixas económicas, caixas de crédito agrícola mútuo e fundos do mercado monetário. Note-se que as restantes instituições de crédito (sociedades de investimento, sociedades de locação financeira, sociedades de *factoring* e sociedades financeiras para aquisições a crédito) encontram-se classificadas do ponto de vista estatístico como outros intermediários financeiros (um subgrupo estatístico das instituições financeiras não monetárias (IFNM)), não sendo, desta forma, abrangidas pelo conceito de OIFM.

B.3.9.1

Este quadro apresenta o **balanço agregado do sistema bancário - actividade consolidada** calculado por agregação simples: (i) dos balanços dos grupos financeiros, em base consolidada, que incluem no perímetro de consolidação pelo menos uma OIFM com actividade predominante em Portugal e (ii) dos balanços das OIFM, em base individual, que não são objecto de consolidação em Portugal. Não se incluem os fundos do mercado monetário. A informação utilizada tem por base um reporte numa óptica contabilística, consistente com o Plano de Contas para o Sistema Bancário e com as peças contabilísticas divulgadas publicamente pelas instituições.

B.3.9.2

Este quadro apresenta o **balanço agregado do sistema bancário - actividade consolidada** - calculado por agregação simples: (i) dos

B.3.0

This table is a **consolidated balance sheet of resident other monetary financial institutions (OMFIs)**. The statistical concept of monetary financial institution (MFI) has been harmonised across all European Union countries. The OMFI sector consists of MFIs excluding national central banks. Therefore, in Portugal, the OMFI sector does not include the Banco de Portugal and consists of all other banks (including the Caixa Geral de Depósitos), savings banks, mutual agricultural credit banks and money market funds. It should be noted that the other credit institutions (investment companies, financial leasing companies, factoring companies and credit-purchase financing companies), from a statistical perspective, are classified as other financial intermediaries (a statistical subgroup of non-monetary financial institutions (NMFIs)) and therefore are not covered by the OMFI concept.

B.3.9.1

This table presents the **aggregated balance sheet of the banking system – consolidated activity** calculated by simple aggregation: (i) of balance sheets, on a consolidated basis, of the financial groups that include in the consolidation perimeter at least one OMFI the principal activity of which is carried on in Portugal, and (ii) balance sheets, on an individual basis, of the OMFIs that are not consolidated in Portugal. It does not include money market funds. The information used is based on an accounting report, in line with the System of Accounts for the Banking System and with the accounting data disseminated by the institutions.

B.3.9.2

This table presents the **aggregated balance sheet of the banking system – consolidated activity -** calculated by simple aggregation: (i) of balance sheets, on a consolidated basis, of the financial groups

balanços dos grupos financeiros, em base consolidada, que incluem no perímetro de consolidação pelo menos uma OIFM com actividade predominante em Portugal e (ii) dos balanços das OIFM, em base individual, que não são objecto de consolidação em Portugal. Não se incluem (i) as instituições com sede e/ou actividade predominante no *off-shore* da Madeira, a qual se desenvolve essencialmente com não residentes e tem uma correspondência reduzida com as condições económicas domésticas; (ii) os fundos de mercado monetário.

B.3.9.3

Este quadro apresenta a demonstração de resultados agregada do sistema bancário - actividade consolidada - calculada por agregação simples: (i) das demonstrações de resultados dos grupos financeiros, em base consolidada, que incluem no perímetro de consolidação pelo menos uma OIFM com actividade predominante em Portugal e (ii) das demonstração de resultados das OIFM, em base individual, que não são objecto de consolidação em Portugal. Não se incluem (i) as instituições com sede e/ou actividade predominante no *off-shore* da Madeira, a qual se desenvolve essencialmente com não residentes e tem uma correspondência reduzida com as condições económicas domésticas; (ii) os fundos de mercado monetário.

(a) Na rubrica "resultados em empresas associadas e em filiais excluídas da consolidação" é registada a parte dos resultados gerados por empresas associadas e em filiais excluídas da consolidação, parte essa atribuível ao grupo em função da percentagem de participação detida nessas empresas. Empresas associadas são aquelas em que existe uma influência significativa na gestão, presumindo-se que tal existe quando a participação corresponda a, pelo menos, 20 por cento dos direitos de voto. Por seu lado, empresas filiais excluídas da consolidação são aquelas que prosseguem actividades incompatíveis com o objectivo das contas consolidadas, nomeadamente as empresas comerciais, industriais, agrícolas e de seguros.

(b) O resultado antes de interesses minoritários permite ter uma medida mais rigorosa dos resultados gerados por todo o activo consolidado, devendo por isso ser utilizado para efeitos de comparação com a rendibilidade em base individual.

A.2.1 e B.7.1.1 a B.7.1.8

Definições gerais

i) As estatísticas de taxas de juro das instituições financeiras monetárias (IFM) apresentadas no Boletim Estatístico têm subjacente uma metodologia harmonizada, válida para toda a área do euro, a qual se encontra definida no Regulamento N.º 63/2002 do Banco Central Europeu, de 20 de Dezembro de 2001 (BCE/2001/18). As estatísticas de taxas de juro cobrem as operações de empréstimos e depósitos denominados em euros face a particulares e sociedades não financeiras residentes em países pertencentes à União Monetária. Estas estatísticas são calculadas a partir das taxas de juro praticadas por uma amostra representativa das IFM residentes (excluindo o Banco de Portugal e os Fundos do Mercado Monetário) ponderadas pelos respectivos montantes associados.

ii) O conceito de particulares abrange os sectores agrupados das famílias e das instituições sem fim lucrativo ao serviço das famílias.

that include in the consolidation perimeter at least one OMFI the principal activity of which is carried on in Portugal, and (ii) of balance sheets, on an individual basis, of the OMFIs that are not consolidated in Portugal. Excluding (i) banks having their head office and/or carrying on their activities mainly in Madeira *off-shore,* which is essencially with non-residents and with a low correspondence to domestic economic conditions; (ii) and the money market funds.

B.3.9.3

This table presents the profit and loss account of the banking system – consolidated activity - calculated by simple aggregation: (i) of profit and loss account , on a consolidated basis, of the financial groups that include in the consolidation perimeter at least one OMFI the principal activity of which is carried on in Portugal, and (ii) of profit and loss account , on an individual basis, of the OMFIs that are not consolidated in Portugal. Excluding (i) banks having their head office and/or carrying on their activities mainly in Madeira *off-shore,* which is essencially with non-residents and with a low correspondence to domestic economic conditions; (ii) and the money market funds.

(a) The item "income from affiliated companies and subsidiaries excluded from consolidation" records income generated by affiliated companies and subsidiaries excluded from consolidation, which is attributable to the group according to the percentage of shares held in these companies. Affiliated companies are companies whose management is under significant influence, assuming that this situation occurs when shares held correspond to, at least, 20 per cent of the voting rights. In addition, affiliated companies excluded from consolidation are companies whose activities are incompatible with the objective of consolidated accounts, namely commercial, industrial, agricultural and insurance corporations

(b) Income before minority interests enables a more accurate measure of income generated by all consolidated assets and, therefore, it should be used in order to compare income with profitability on an individual basis.

A.2.1 e B.7.1.1 a B.7.1.8

General definitions

i) Statistics on interest rates, applied by monetary financial institutions (MFIs) and published in the Statistical Bulletin, are based on the euro area harmonised methodology set by Regulation No. 63/2002 of the European Central Bank, of 20 December 2001 (ECB/2001/18). Interest rate statistics cover euro-denominated deposits and loans vis-à-vis private individuals and non-financial corporations resident in Monetary Union countries. These statistics are calculated based on interest rates applied by a representative sample of resident MFIs (excluding Banco de Portugal and Money Market Funds) weighted by their corresponding amounts.

ii) The concept of private individuals covers the household sector and the sector of non-profit institutions serving households.

iii) As estatísticas de taxas de juro abrangem as estatísticas de taxas de juro sobre *novas operações* e de *saldos*.

Por "novas operações" entende-se qualquer novo acordo entre uma família ou sociedade não financeira e a instituição monetária. As prorrogações automáticas de depósitos e de contratos de empréstimo preexistentes, ou seja, que não exijam qualquer envolvimento activo por parte do particular ou da sociedade não financeira e que não envolvam qualquer renegociação dos termos e condições do contrato, incluindo a taxa de juro, não são considerados novas operações. As alterações das taxas de juro variáveis que derivem de ajustamentos automáticos de taxa de juro efectuados pela IFM não constituem novos acordos e, portanto, não são consideradas novas operações. A taxa de juro das novas operações reflecte a média ponderada das taxas de juro aplicadas aos depósitos e empréstimos no que respeita aos novos acordos celebrados durante o período de referência.

Saliente-se, contudo, que as taxas de juro das novas operações apresentadas, por serem agregadas com recurso exclusivo aos montantes das operações e por estarem desagregadas por prazo de fixação inicial de taxa e não por prazo contratual, não podem ser interpretadas como o contributo na margem para as taxas de juro dos saldos. Tal implica, nomeadamente, que se perde o significado habitual dos *spreads* face aos indexantes relevantes (ver nota introdutória ao Boletim Estatístico de Dezembro de 2003).

Por seu turno, a taxa de juro sobre saldos reflecte a média ponderada das taxas de juro aplicadas aos saldos de depósitos ou de empréstimos vivos em fim de mês em relação a determinada categoria de instrumentos. Os créditos de cobrança duvidosa e os empréstimos para reestruturação da dívida a taxas inferiores às normalmente praticadas no mercado não estão incluídos nas taxas de juros médias ponderadas referentes aos saldos.

No caso dos descobertos bancários, depósitos transferíveis e depósitos com pré-aviso, entende-se que o conceito de saldo coincide com o de novas operações dada a natureza destes instrumentos financeiros.

Notas técnicas

(1) As taxas de juro apresentadas são taxas acordadas anualizadas (TAA) e correspondem à média ponderada das taxas de juro individualmente acordadas entre a instituição monetária e o particular ou sociedade não financeira em relação a um dado depósito ou empréstimo, convertidas numa base anual e cotada como percentagem ao ano. A TAA cobre apenas os pagamentos de juros sobre depósitos ou empréstimos, mas não os outros encargos eventualmente aplicáveis. Para as novas operações de empréstimos ao consumo e habitação, é apresentada adicionalmente a taxa anual de encargos efectiva global, TAEG (Directiva n.º 87/2002/CEE e Directiva n.º 98/7/CE; Decreto-Lei n.º 359/91, de 21 de Setembro e Decreto-Lei n.º 101/2000, de 2 de Junho), que engloba todos os encargos com os empréstimos para além do pagamento dos juros.

(2) Os montantes de novas operações são extrapolados para o conjunto das instituições de crédito a partir das que pertencem à amostra, com base no estimador *Horvitz-Thompson*.

(3) A desagregação por prazo contratual das novas operações de empréstimos baseia-se no prazo de fixação inicial de taxa. Por exemplo, um novo empréstimo ao consumo a três anos com taxa de juro indexada, revista de 6 em 6 meses, é classificado em termos de novas operações no segmento "Empréstimos a particulares para consumo com prazo de fixação inicial de taxa até 1 ano", enquanto que um outro novo empréstimo ao consumo a três anos com taxa de juro fixa é classificado no segmento "Empréstimos a particulares para consumo com prazo de fixação

iii) Statistics on interest rates cover interest rate statistics on *new business* and *outstanding amounts*.

New business means any new agreement between a household or a non-financial corporation and the monetary institution. Rollovers of existing deposits and loan contracts that are carried out automatically - i.e., without any active involvement of the household or non-financial corporation, and that do not involve any renegotiation of the terms and conditions of the contract, including the interest rate - shall not be considered as new business. Changes in variable interest rates in the sense of automatic adjustments of the interest rate performed by a MFI are not new agreements and shall therefore not be considered as new business. Interest rates on *new business* shall reflect the weighted average interest rate applied to the deposits and loans in respect of new agreements made during the reference time period.

However, it should be noted that interest rates on *new business* cannot be interpreted as the margin contribution to interest rates on *outstanding amounts* because they are aggregated using business amounts as single weights, and they are broken down by initial rate fixation period and not by agreed maturity. This implies, inter alia, that the usual meaning of spreads vis-à-vis the relevant reference rate is lost (see Introductory Note to the December 2003 issue of the Statistical Bulletin).

Interest rates on *outstanding amounts* shall reflect the weighted average interest rate applied to deposits or loans in the relevant instrument category as at the end of the month. Non-performing loans and restructured loans at rates below standard market conditions are not included in the weighted average interest rates on *outstanding amounts.*

In the case of bank overdrafts, transferable deposits and deposits redeemable at notice, the concept of new business shall be extended to the whole stock, given the nature of these financial instruments.

Technical notes

(1) The interest rates presented here are annualised agreed rates (AAR) and correspond to the weighted average of the interest rates that are individually agreed between the monetary institution and the household or non-financial corporation for a deposit or loan, converted to an annual basis and quoted in percentages per annum. Any AAR only covers interest rate payments on deposits and loans, but no other charges that may apply. A different rate is calculated for new consumer credit or new loans for house purchases, the annual percentage rate of charge (APRC), which covers the total cost of the loans, in addition to interest payments. It is calculated according to Directive No. 87/2002/EEC and Directive No. 98/7/EC as well as Decree-Law No. 359/91 of 21 September 1991 and Decree-Law No. 101/2000 of 2 June 2000.

(2) The amounts of new business corresponding to credit institutions included in the sample are extrapolated to all credit institutions based on the Horvitz-Thompson estimator.

(3) The breakdown of new loans by maturity is based on the initial rate fixation period. For instance, a new three-year consumer credit with indexed interest rate, revised half-yearly, is classified in these Tables under the item "Consumer credits to private individuals with up to a 1-year initial rate fixation", while another new three-year consumer credit with fixed interest rate is classified in these Tables under the item "Consumer credits to private individuals with initial rate fixation from 1 to 5 years". In the case of interest rates statistics on *outstanding amounts*

inicial de taxa de 1 a 5 anos"; no âmbito dos saldos estas duas operações são, em ambos os casos, classificadas no segmento "Empréstimos a particulares para consumo e outros fins – operações de 1 a 5 anos". Por convenção, as operações a taxa variável estão classificadas no período de fixação inicial de taxa inferior a 1 ano. Para as novas operações de depósitos e para os saldos o critério subjacente é o prazo original da operação. As taxas de juro de novas operações apresentadas, por serem agregadas com recurso exclusivo aos montantes das operações e por estarem desagregadas por prazo de fixação inicial de taxa e não por prazo contratual, não podem ser interpretadas como o contributo na margem para as taxas de juro dos saldos. Tal implica, nomeadamente, que se perde o significado habitual dos *spreads* calculados face aos indexantes relevantes (ver nota introdutória ao Boletim Estatístico de Dezembro de 2003).

(4) Os empréstimos a famílias para a compra de habitação são definidos como empréstimos concedidos para possibilitar o investimento na habitação, incluindo construção e melhoramentos. As estatísticas de taxas de juro das IFM cobrem indistintamente os créditos à habitação com e sem garantia. Os empréstimos às famílias para consumo (crédito ao consumo), são definidos como empréstimos concedidos para utilização pessoal no consumo de bens e serviços. Os novos empréstimos às famílias para outros fins são definidos como empréstimos, com excepção dos descobertos bancários, concedidos para finalidades tais como negócios, consolidação de dívida, educação, etc.

(5) A desagregação por "escalão de crédito" dos empréstimos concedidos a empresas não financeiras baseia-se no montante de cada transacção individual que é classificada como nova operação e não na totalidade do crédito concedido a essas entidades.

(6) Os descobertos bancários incluem, para além dos saldos devedores dos depósitos à ordem, os montantes de crédito utilizados com recurso a cartões de crédito e através de linhas de crédito autorizadas.

(7) As taxas de juro publicadas são médias ponderadas pelos respectivos montantes associados. No que concerne às taxas sobre novas operações deve ter-se presente que estas taxas não são ponderadas pelo prazo contratual das operações.

B.8.2.1.1

(a) Inclui informação dos Intermediários Financeiros supervisionados pelo Banco de Portugal, ou seja, exclui nomeadamente as Sociedades Gestoras de Participações Sociais que controlam as Empresas de Seguros. Adicionalmente, inclui informação de Sociedades e Fundos de Titularização de Créditos supervisionados pela Comissão de Mercados e Valores Mobiliários.

B.8.2.1.2

(a) Inclui informação dos Auxiliares Financeiros supervisionados pelo Banco de Portugal, ou seja, exclui nomeadamente os Auxiliares de Seguros e as Sociededes e as Sociedades Gestoras de Fundos de Pensões.

B.8.2.2.1 a B.8.2.3.3

(a) Inclui informação dos Outros Intermediários Financeiros e Auxiliares Financeiros supervisionados pelo Banco de Portugal, ou seja, exclui nomeadamente as Sociedades Gestoras de Participações Sociais

these credit transactions are, in both cases, classified under the item "Consumer credits and loans to other purposes to private individuals - 1 to 5 years' maturity." It has been agreed that variable rate loans are classified under up to a 1-year initial rate fixation. The underlying criterion for new deposits and for outstanding amounts consists of the original agreed maturity. Interest rates on *new business* cannot be interpreted as a contribution at the margin to the interest rates on *outstanding amounts* because they are aggregated using the business volume as a single weight and they are broken down by initial rate fixation period instead of by agreed maturity. In particular, this implies that the usual meaning of the spread vis-à-vis the relevant reference rate is lost (see Introductory Note to the December 2003 issue of the Statistical Bulletin).

(4) Loans to private individuals for house purchase are defined as loans granted for housing investment, including construction and renovation. MFIs interest rate statistics cover indiscriminately loans for house purchase both with and without collateral. Loans to private individuals for consumption (consumer credit) are defined as loans granted for personal use in consumption of goods and services. New loans to private individuals for other purposes are defined as loans, except bank overdrafts, granted for purposes such as business, debt consolidation, education, etc.

(5) The breakdown by "credit category" of loans granted to non-financial corporations is based on the amount of each individual transaction that is classified as new business and not on the total credit granted to such entities.

(6) Bank overdrafts include, in addition to the debit balances of overnight deposits, the amount of credit used through credit cards and by means of authorised credit lines.

(7) Published interest rates are average rates weighted by their corresponding amounts. In particular, interest rates on *new business* are not weighted by the agreed maturity of the transactions.

B.8.2.1.1

(a) Includes data on Financial Intermediaries supervised by the Banco de Portugal, namely it does not include Financial Holding Companies that control Insurance Companies. Additionally, it includes data on Securitization Societies and Funds supervised by the Portuguese Securities Market Commission.

B.8.2.1.2

(a) Includes data on Financial Auxiliaries supervised by the Banco de Portugal, namely it does not include Insurance Financial Auxiliaries and Pension Fund Managing Companies.

B.8.2.2.1 a B.8.2.3.3

(a) Includes data on Other Financial Intermediaries and Financial Auxiliaries supervised by the Banco de Portugal, namely it does not include Financial Holding Companies that control

que controlam as Empresas de Seguros, os Auxiliares de Seguros e as Sociedades Gestoras de Fundos de Pensões. Adicionalmente, inclui informação de Sociedades e Fundos de Titularização de Créditos supervisionados pela Comissão de Mercados e Valores Mobiliários.

B.8.3.5

(a) Inclui informação das Sociedades Gestoras de Participações Sociais do Sector Financeiro supervisionados pelo Banco de Portugal, isto é , exclui as Sociedades Gestoras Participações Sociais que controlam empresas de Seguros.

B.10.3.1

(a) Os títulos seleccionados, para os quais se calculam *"yields to maturity",* são os que, em cada momento, são considerados como de referência para o prazo dos dez anos pelos intervenientes no mercado. Dado que os momentos de alteração de benchmark não são coincidentes para Portugal e para a área do Euro, os valores apresentados para o respectivo diferencial podem ser afectados pelo facto de, em determinados períodos, estarem em comparação obrigações com prazos residuais diferentes.

C. ESTATÍSTICAS DA BALANÇA DE PAGAMENTOS E DA POSIÇÃO DE INVESTIMENTO INTERNACIONAL

De acordo com a metodologia seguida nas Estatísticas da Balança de Pagamentos e da Posição de Investimento Internacional deve ter-se em consideração a seguinte sectorização institucional:
Autoridades monetárias - inclui o Banco de Portugal e o Tesouro, até Dezembro de 1998. A partir de Janeiro 1999 inclui, apenas, o Banco de Portugal. Esta alteração surge na sequência do estipulado no Tratado da Comunidade Europeia, cujos artigos 105(2) e 116(3) conferem ao Eurosistema, composto pelo Banco Central Europeu e pelos bancos centrais nacionais da zona do euro, o direito exclusivo de detenção e gestão das reservas oficiais dos Estados membros desde o início da fase III da UEM.
Administrações Públicas - a partir de Janeiro 1999 inclui o Tesouro;
Outras instituições financeiras monetárias - exclui o Banco de Portugal;
Outros intermediários financeiros e auxiliares financeiros - inclui, nomeadamente, Sociedades de Investimento, Sociedades financeiras de corretagem, Sociedades gestoras de património e Sociedades de desenvolvimento regional;
Particulares - inclui as famílias e as instituições sem fim lucrativo ao serviço das famílias.

C.0.1, C.2.0 e C.2.1

(a) Na balança financeira um sinal negativo (positivo) corresponde a um aumento líquido (diminuição líquida) de activos ou a uma diminuição líquida (aumento líquido) de passivos.

(b) A análise das rubricas de investimento directo, investimento de carteira e outro investimento em termos líquidos é particularmente relevante quando ocorram operações (sobretudo se forem de elevado montante) que se compensem em termos de activo e passivo, caso em que apenas os valores líquidos explicitarão adequadamente a situação verificada, podendo acontecer uma leitura errónea quando se proceda a uma análise isolada de cada uma das componentes.

Insurance Companies, Insurance Financial Auxiliaries and Pension Fund Managing Companies. Additionally, it includes data on Securitization Societies and Funds supervised by the Portuguese Securities Market Commission.

B.8.3.5

(a) Includes data on Financial Holding Companies supervised by the Banco de Portugal, so it excludes Financial Holding Companies that control Insurance Companies.

B.10.3.1

(a) The selected securities for which yields to maturity are calculated are those that, at any time, are considered to be a reference for the 10-year maturity by market participants./ The change of benchmark for Portugal and for the Euro area is not simultaneous. Thus the respective differential may be affected by the comparison of bonds with different residual maturities.

C. BALANCE OF PAYMENTS AND INTERNATIONAL INVESTMENT POSITION STATISTICS

According to the Balance of Payments and International Investment Position methodologies the following institutional sectors coverage should be considered:
Monetary authorities - up to December 1998, includes the Banco de Portugal and the Treasury. From January 1999 onwards, includes only the Banco de Portugal. In accordance with the institucional arrangements in the Treaty establishing the European Community, namely its articles 105(2) and 116(3), only the Eurosystem, composed of the ECB and the national central banks participating in the single currency, has the exclusive right to hold and manage the official foreign reserves of the Member States from the beginning of Stage Three of EMU.
General Government - from January 1999 onwards includes the Treasury.
Other monetary financial institutions - does not include the Banco de Portugal;
Other financial intermediaries and financial auxiliaries - includes, namely, Dealers, Wealth managing companies and Regional Development companies;
Private individuals - includes households and non-profit institutions serving households.

C.0.1, C.2.0 e C.2.1

(a) A minus (plus) sign means a net increase (net decrease) on the assets and a net decrease (net increase) on the liabilities.

(b) The analysis of these items in net terms is particularly relevant when there are very significant transactions affecting both assets and liabilities. In these cases, only net figures will appropriately express the correct result, whereas the separate analysis of each component would be misleading.

Esta situação tem ocorrido, sobretudo, ao nível da rubrica de investimento directo, caso em que a análise parcelar das operações de investimento de Portugal no exterior, por um lado, e do investimento do exterior em Portugal, por outro, deve ser conjugada com a leitura do comportamento da rubrica de investimento directo em termos líquidos.

Esta particularidade prende-se com o facto de existirem operações de investimento directo nos dois sentidos que se compensam mutuamente, não correspondendo a investimento líquido na (ou da) economia portuguesa. É o caso de uma empresa constituída em Portugal, que seja apenas um intermediário numa operação de investimento directo entre dois países estrangeiros. Por exemplo, se a empresa não residente A investe na empresa residente B e esta, por sua vez, investe noutra empresa não residente C, na prática, o resultado final consubstanciar-se-á, em termos líquidos, num simples investimento entre empresas não residentes (investimento de em C).

C.2.4.7, C.2.5.7 e C.3.3.3

(a) A zona económica *Off-shores* inclui os seguintes países: Andorra, Antígua e Barbuda, Anguila, Antilhas Holandesas, Barbados, Barém, Bermuda, Bahamas, Belize, Dominica, Granada, Ilha de Guernsey, Gibraltar, Hong Kong, Ilha de Man, Ilha de Jersey, Jamaica, São Cristóvão e Nevis, Ilhas Caimão, Líbano, Santa Lúcia, Liechtenstein, Libéria, Ilhas Marshall, Monserrate, Maldivas, Nauru, Panamá, Filipinas, Singapura, Ilhas Turcos e Caicos, São Vicente e Granadinas, Ilhas Virgens Britânicas, Ilhas Virgens Americanas, Vanuatu e Samoa.

D. ESTATÍSTICAS CAMBIAIS

D.1.1.1

(a) Foram introduzidas nestes quadros, a partir de Outubro de 2000, as cotações médias mensais do euro em relação ao rand da África do Sul, won da Coreia do Sul, dólar de Hong Kong, coroa da Islândia, lev da Bulgária, coroa da Eslováquia, lira de Malta, leu da Roménia, lira turca, dólar de Singapura, lats da Letónia e litas da Lituânia, calculadas a partir das cotações de referência diárias do BCE.

(b) O Banco Central Europeu passou a publicar a partir de 1 de Abril de 2005, taxas de câmbio de referência para o euro, numa base diária, para a Kuna croata (HRK), para o Rublo russo (RUB), para o Yuan renmimbi da China (CNY), para a Rupia indonésia (IDR), para o Ringgit da Malásia (MYR), para o Peso filipino (PHP) e para o Baht da Tailândia (THB). Até esta data, o Banco de Portugal divulgava taxas de câmbio mensais de fim de período para estas moedas.

D1.2.1

(a) DSE - Direito de Saque Especial.

(b) Média dos *fixings* AM e PM de Londres.

D.1.2.3 e D.1.2.4

(a) Os quadros A.2.3, D.1.2.3 e D.1.2.4 apresentam índices cambiais efectivos para Portugal. Um aumento do índice reflecte uma apreciação do euro. Estes índices são calculados como a média geométrica das taxas de câmbio bilaterais dos principais parceiros comerciais de Portugal, ponderadas pelo peso de cada parceiro

This situation has occurred mainly at the level of the direct investment item, where the separate analysis of Portuguese direct investment abroad and of foreign direct investment in Portugal has to be supplemented with the analysis of the total net direct investment item. This feature relates to the fact that there are direct investment transactions in both directions that balance each other, not resulting in a net investment in (or from) the Portuguese economy.
This is the case in which a company resident in Portugal acts solely as an intermediary in a direct investment transaction between two foreign countries. For example, if a non resident company A invests in a resident company B and the latter invests in another non resident company C, in practice the final net result will be an investment between non resident companies (investment from A in C).

C.2.4.7, C.2.5.7 e C.3.3.3

(a) The economic zone *Off-shores* includes the following countries: Andorra, Antigua and Barbuda, Anguilla, Netherlands Antilles, Barbados, Bahrain, Bermuda, Bahamas, Belize, Dominica, Grenada, Guernsey, Gibraltar, Hong Kong, Isle of Man, Jersey, Jamaica, St Kitts and Nevis, Cayman Islands, Lebanon, Saint Lucia, Liechtenstein, Liberia, Marshall Islands , Montserrat, Maldives, Nauru, Panama, Philippines, Singapore, Turks and Caicos Islands, Saint Vicent and the Granadines, British Virgin Islands, U.S. Virgin Islands, Vanuatu and Samoa.

D. EXCHANGE RATE STATISTICS

D.1.1.1

(a) From October 2000 onwards these tables include the euro average exchange rate against the South African rand, South Korean won, Hong Kong dollar, Iceland krona, Bulgarian lev, Slovak koruna, Maltese lira, Romania leu, Turkish lira, Singapore dollar, Latvian lats and Lithuanian litas, calculated from the daily reference exchange rates of the ECB.

(b) As from 1st April 2005, the European Central Bank started to publish euro reference exchange rates on a daily basis for the (Croatia) kuna (HRK), for the Russian rouble (RUB), for the (China)Renmimbi yuan (CNY), for the Indonesian rupiah (IDR), for the Malaysian ringgit (MYR), for the Philippine peso (PHP) and for the (Thailand) bath (THB). Until this date, the Banco de Portugal published end-of-month euro exchange rates for these currencies.

D.1.2.1

(a) SDR - Special Drawing Right.

(b) Average of the London AM and PM fixings.

D.1.2.3 e D.1.2.4

(a) The tables A.2.3, D.1.2.3 E D.1.2.4 present effective exchange rate indices for Portugal. An increase in the index reflects an appreciation of the euro. These indices are calculated as the geometric average of the portuguese main trade partners bilateral

nas relações comerciais externas de manufacturas, incluindo efeitos em terceiros mercados e os efeitos da concorrência das produções domésticas de manufacturas dos países parceiros comerciais considerados, no período 2001-2003. Os parceiros comerciais considerados foram Áustria, Bélgica, Brasil, República Checa, Dinamarca, Finlândia, França, Alemanha, Grécia, Hungria, Irlanda, Itália, Japão, Luxemburgo, Países Baixos, Noruega, Polónia, Espanha, Suécia, Suíça, Reino Unido e Estados Unidos que representaram, no triénio 2001-2003, cerca de 92 por cento do comércio externo português de manufacturas. Os índices cambiais efectivos reais foram obtidos deflacionando os índices nominais com índices de preços no consumidor e com deflatores do PIB. A base dos índices apresentados é o primeiro trimestre de 1999, coincidindo com a base escolhida pelo BCE para as taxas de câmbio efectivas do euro. Para uma descrição mais pormenorizada da metodologia ver o artigo "Novo índice cambial efectivo para a economia portuguesa", publicado no *Boletim Económico* do Banco de Portugal de Dezembro de 2004.

D1.2.4

(b) DSE - Direito de Saque Especial.

(c) Média dos *fixings* AM e PM de Londres.

D.1.3

(a) Actualmente, com excepção das moedas AOA, CSD e STD, que têm cotação contra o Euro, as restantes moedas têm subjacente as cotações do dólar dos Estados Unidos (USD) face a cada moeda (preços médios recolhidos no último dia útil do mês, cerca das 13.30h) e a taxa de referência do euro face ao USD (fonte: BCE, último dia útil do mês).

(b) Em Fevereiro de 2003, data da formação do novo estado Sérvia-Montenegro, introdução do Dinar Sérvio (CSD) para a Sérvia, enquanto que em Montenegro passou a utilizar-se o Euro (EUR).
Série descontinuada do Dinar Jugoslavo (YUM) com efeitos a partir de Fevereiro de 2003, data da formação do novo estado Sérvia-Montenegro.

(c) Em 1 de Dezembro de 1999, introdução do Kwanza (AOA), equivalendo a 1 000 000 do anterior Kwanza reajustado (AOR).

(d) No final de Março de 1999, o Franco Congolês passou a ser cotado como moeda da República Democrática do Congo, em substituição do anterior Novo Zaire. Foi estabelecida a paridade entre as duas moedas de 1:100000.

(e) Cotações do Franco malgache (MGF) até Dezembro de 2004. A partir de Janeiro de 2005 cotações da nova moeda Ariary malgache MGA, introduzida em 31 de Julho de 2003, com a paridade de 1 MGA = 5 MGF.

(f) O Metical revalorizado (MZN) entrou em circulação em 1 de Julho de 2006, com a paridade de 1 MZN =1 000 MZM. O anterior Metical (MZM) continuará em circulação até 31 de Dezembro de 2006.

(g) Franco da Comunidade Financeira Africana (Franco CFA - BEAC) – Autoridade responsável: Banque Centrale des États de l'Afrique Centrale - cotação para: Camarões, República Centro-Africana, Congo, Gabão, Chade e Guiné Equatorial.

(h) Franco da Comunidade Financeira Africana (Franco CFA - BEACO) – Autoridade responsável: Banque Centrale des États de l'Afrique de l'Ouest - cotação para: Benim, Costa do Marfim, Burkina-Faso, Senegal, Niger, Togo, Mali e Guiné-Bissau. No caso da Guiné-Bissau, o

exchange rates, weighted by the relative importance of each partner in the manufactures external trade, including third market effects and the competition of trade partners domestic production, in 2001-2003. The partner countries included are Austria, Belgium, Brazil, Czech Republic, Denmark, Finland, France, Germany, Greece, Hungary, Ireland, Italy, Japan, Luxemburg, Netherlands, Norway, Poland, Spain, Sweden, Switzerland, United Kingdom and United States that represented 92 per cent of the portuguese manufactures external trade, in the period 2001-2003. The real indices correspond to the nominal index deflated with consumer price indices and GDP deflators. The base period is the first quarter of 1999, as ECB does for euro effective exchange rates. For further details see the article "The new effective exchange rate index for the portuguese economy", published in the Banco de Portugal Economic Bulletin, December 2004.

D.1.2.4

(b) SDR - Special Drawing Right.

(c) Average of the London AM and PM fixings.

D.1.3

(a) Currently, with exception of the currencies AOA, CSD e STD, that have exchange rate against the Euro, the others currencies are based on the US Dollar exchange rate vis-à-vis each currency (average prices on the last working day of the month, at 1:30 PM) and the euro reference rate vis-à-vis the US dollar (source: ECB, last working day of the month).

(b) On February 2003, data of the constitution of the new state of Serbia-Montenegro issue of Serbian Dinar (CSD) for Serbia, while Montenegro began using the Euro (EUR).Yugoslavian Dinar (YUM) series discontinued with effects from February 2003, data of the constitution of the new state of Serbia-Montenegro.

(c) On 1 December, 1999, issue of Kwanza (AOA) equivalent to 1 000 000 of the previous Readjusted Kwanza (AOR).

(d) At the end of March 1999, the Franc Congolais started to be quoted as the currency of Congo Democratic Republic, replacing the previous New Zaire. A parity of 1:100000 was established between the two currencies.

(e) Malagasy Franc exchange rate until December 2004. Starting on January 2005, exchange rate for the new currency, Malagasy Ariary (MGA), introduced on 31 July 2003 equivalent to 5 of previous Malagasy Franc (MGF).

(f) The re-valued Metical (MZN) entered into circulation on 1 July 2006, equivalent to 1 MZN =1 000 MZM. The former Metical (MZM) will remain in circulation until 31 December 2006.

(g) African Financial Community Franc (Franco CFA - BEAC) – Responsible authority: Banque Centrale des États de l'Afrique Centrale - quotation for: Cameroon, Central African Republic, Congo, Gabon, Chade and Equatorial Guinea.

(h) African Financial Community Franc (CFA Franc BEACO) – Responsible authority: Banque Centrale des États de l'Afrique de l'Ouest - quotation for: Benin, Cote d'Ivoire, Burkina-Faso, Senegal, Niger, Togo, Mali and Guinea-Bissau. In

franco apenas foi introduzido como moeda oficial em 2 de Maio de 1997, em substituição do Peso da Guiné-Bissau.

(i) Em 1 de Agosto de 2006 o Dólar de Zimbabué (ZWD) foi redenominado na razão de 1 ZWD novo = 1000 ZWD antigos.

(j) Sistema de câmbios múltiplos. Paridade fixa face ao dólar dos Estados Unidos. De Julho de 1999 a Outubro de 2003, paridade fixa face ao euro para as transacções com a Área do euro.

(k) Em 1 de Janeiro de 2004, o Dólar do Suriname (SRD) substituíu o Florim do Suriname (SRG), na razão de 1 SRD = 1000 SRG.

(l) Cotações do Afghani (AFA) até Dezembro 2002. A partir de Janeiro 2003 - cotações da nova moeda - Afghani (AFN) -, introduzida em 7 de Outubro de 2002 com a paridade de 1 AFN = 1000 AFA.

(m) Até Fevereiro de 2004 - cotações oficiais para o Dinar Iraquiano. A partir de Março de 2004 - cotação para o novo Dinar Iraquiano com base em leilão do Banco Central do Iraque.

D.2.1, D.2.2, D.2.3, D.2.4

(a) Valor bruto dos montantes nominais ou nocionais das transacções contratadas durante o mês a que se refere o inquérito, corrigidos da duplicação resultante das transacções efectuadas no mercado interbancário doméstico. Em Abril de 1995, o inquérito à Actividade dos Mercados de Câmbios alargou o seu âmbito, abrangendo informação mais detalhada sobre o mercado de derivados, e a sua periodicidade passou de trimestral a semestral. A partir de Abril de 1999, na sequência da criação do euro, as séries relativas às transacções envolvendo as denominações legais do euro foram descontinuadas. Em Abril de 2001, o inquérito alterou a periodicidade para anual e passou também a cobrir informação individualizada sobre as transacções com contrapartes da zona euro. Nos inquéritos realizados até Janeiro de 1995 (inclusive), as sucursais financeiras nas zonas *off-shore* da Madeira e Açores foram consideradas entidades não residentes, não tendo sido directamente inquiridas. A partir de Abril de 1995, estas sucursais *off-shore* passaram a ser consideradas entidades financeiras residentes e todas as operações que efectuam no âmbito do inquérito são reportadas conjuntamente com as da respectiva sede.

(b) Valores convertidos em unidades de dólares dos EUA, às taxas de câmbio diárias de referência divulgadas pelo Banco de Portugal do dia da contratação da transacção, e divididos pelo número de dias do mês em que os mercados cambial e de derivados portugueses tenham estado abertos.

(c) Transaccionados em balcão.

(d) Incluem os *cross-currency interest rate swaps.*

(e) Inclui uma categoria residual de outros produtos derivados cambiais OTC, que não surge discriminada nos quadros.

(f) As transacções de opções e futuros cambiais em bolsa não surgem discriminadas em separado nos quadros, embora sejam cobertas pelo inquérito, devido ao seu peso residual.

D.2.5, D.2.6, D.2.7, D.2.8

(a) Valores brutos, nominais ou nocionais, dos montantes em carteira, corrigidos da duplicação resultante das posições detidas no mercado interbancário doméstico. Os dados relativos às

Guinea-Bissau, the franc was only introduced as the official currency on 2 May 1997, replacing the Guinea-Bissau Peso.

(i) With effect from August 1, 2006, the Zimbabwe Dollar was redenominated at a conversion rate of 1 ZWD new = 1000 ZWD old.

(j) Multiple exchange rates system. Fixed parity against the US Dollar. From July 1999 to October 2003, fixed parity against the euro for transactions with the Euro Area.

(k) On January 2004, the Suriname Dolar (SRD) replaced the Suriname Guilder (SRG), at the rate of 1 SRD per 1000 SRG.

(l) Afghani (AFA) exchange rate till December 2002. Since January 2003, exchange rate for the new Afghani, equivalent 1 AFN = 1000 AFA, issue on 7 October 2002.

(m) Until February 2004 - official rate for the Iraquian Dinar. Since March 2004 - new Iraquian Dinar rate based on Iraquian Central Bank auction.

D.2.1, D.2.2, D.2.3, D.2.4

(a) Gross nominal or notional principal amounts of transactions concluded during the survey's month, net of local inter-dealer double-counting. In April 1995, the survey of Foreign Exchange Market Activity was significantly expanded to include a comprehensive coverage of foreign exchange and interest rate derivatives markets and its frequency was changed from quarterly to semi-annual. As from April 1999, following the creation of the euro, statistical series concerning the euro legacy currencies were discontinued. In April 2001, the survey's frequency was changed to annual and separate data on transactions carried out with euro area counterparties started to be collected. In the surveys undertaken until January 1995 (inclusive), the off-shore branches at Madeira and Azores were considered as non-resident entities. For that reason they did not take part in the survey. As from April 1995, these entities have been considered as residents and all their transactions are jointly reported with those of their head offices.

(b) Valued converted into US dollars using the refernce exchange rates disclosed by Banco de Portugal prevailing on the date of the trade and divided by the number of days in the month when the Portuguese foreign exchange and derivatives markets were open.

(c) Over-the-counter.

(d) Include the cross-currency interest rate swaps.

(e) Includes a residual category of other OTC foreign exchange derivatives instruments, which is not separately disclosed.

(f) Due to its residual share, the exchange-traded foreign exchange options and futures are not separately disclosed, although they are covered by the survey.

D.2.5, D.2.6, D.2.7, D.2.8

(a) Gross nominal or notional amounts outstanding net of local inter-dealer double-counting. Data on amounts outstanding only started to be collected as from April 1995, when the survey of

posições só começaram a ser recolhidos a partir de Abril de 1995, quando o inquérito à Actividade dos Mercados de Câmbios alargou o seu âmbito, abrangendo informação mais detalhada sobre o mercado de derivados, e a sua periodicidade passou de trimestral a semestral. A partir de Abril de 1999, na sequência da criação do euro, as séries relativas às transacções envolvendo as denominações legais do euro foram descontinuadas. Em Abril de 2000, o inquérito passou a cobrir informação sobre as posições em aberto de derivados sobre acções e mercadorias e de derivados de crédito. Em Abril de 2001, o inquérito alterou a periodicidade para anual e passou também a cobrir informação individualizada sobre as posições com contrapartes da zona euro. As posições de opções e futuros cambiais em bolsa não surgem discriminadas em separado nos quadros, embora sejam cobertas pelo inquérito, devido ao seu peso residual. As sucursais financeiras nas zonas *off-shore* da Madeira e Açores são consideradas entidades financeiras residentes e todas as operações que efectuam no âmbito do inquérito são reportadas conjuntamente com as da respectiva sede.

(b) Transaccionados em balcão.

(c) Incluem os *cross-currency interest rate swaps.* .

(d) Inclui uma categoria residual de outros produtos derivados cambiais OTC, que não surge discriminada nos quadros.

(e) As transacções de opções e futuros cambiais em bolsa não surgem discriminadas em separado nos quadros, embora sejam cobertas pelo inquérito, devido ao seu peso residual.

D.2.9, D.2.10

(a) Valor bruto dos montantes nominais ou nocionais das transacções contratadas durante o mês a que se refere o inquérito, corrigidos da duplicação resultante das transacções efectuadas no mercado interbancário doméstico. Os dados relativos às transacções de derivados sobre taxas de juro só começaram a ser recolhidos a partir de Abril de 1995, quando o inquérito à Actividade dos Mercados de Câmbios alargou o seu âmbito, abrangendo informação mais detalhada sobre o mercado de derivados, e a sua periodicidade passou de trimestral a semestral. A partir de Abril de 1999, na sequência da criação do euro, as séries relativas às transacções envolvendo as denominações legais do euro foram descontinuadas. Em Abril de 2001, o inquérito alterou a periodicidade para anual e passou também a cobrir informação individualizada sobre as transacções com contrapartes da zona euro. Nos inquéritos realizados até Janeiro de 1995 (inclusive), as sucursais financeiras nas zonas *off-shore* da Madeira e Açores foram consideradas entidades não residentes, não tendo sido directamente inquiridas. A partir de Abril de 1995 as sucursais financeiras nas zonas *off-shore* da Madeira e Açores são consideradas entidades financeiras residentes e todas as operações que efectuam no âmbito do inquérito são reportadas conjuntamente com as da respectiva sede.

(b) Valores convertidos em unidades de dólares dos EUA, às taxas de câmbio diárias de referência divulgadas pelo Banco de Portugal do dia da contratação da transacção, e divididos pelo número de dias do mês em que os mercados cambial e de derivados portugueses tenham estado abertos.

(c) Transaccionados em balcão.

Foreign Exchange Market Activity was significantly expanded to include a comprehensive coverage of derivatives market and its frequency was changed from quarterly to semi-annual. As from April 1999, following the creation of the euro, statistical series concerning the euro legacy currencies were discontinued. In April 2000, the survey started to collect data on amounts outstanding of equity, commodity and credit derivatives, although they are not disclosed. In April 2001, the survey's frequency was changed to annual and separate data on amounts outstanding vis-à-vis euro area counterparties started to be collected. The off-shore branches at Madeira and Azores are considered as residents and all their transactions are jointly reported with those of their head offices.

(b) Over-the-counter.

(c) Include the cross-currency interest rate swaps.

(d) Includes a residual category of other OTC foreign exchange derivatives instruments, which is not separately disclosed.

(e) Due to its residual share, the exchange-traded foreign exchange options and futures are not separately disclosed, although they are covered by the survey.

D.2.9, D.2.10

(a) Gross nominal or notional principal amounts of transactions concluded during the survey's month, net of local inter-dealer double-counting. Data on single-currency interest rate derivatives only started to be collected as from April 1995, when the survey of Foreign Exchange Market Activity was significantly expanded to include a comprehensive coverage of derivatives market and its frequency was changed from quarterly to semi-annual. As from April 1999, following the creation of the euro, statistical series concerning the euro legacy currencies were discontinued. In April 2001, the survey's frequency was changed to annual and separate data on transactions carried out with euro area counterparties started to be collected. In the surveys undertaken until January 1995 (inclusive), the off-shore branches at Madeira and Azores were considered as non-resident entities. For that reason they did not take part in the survey. As from April 1995, these entities have been considered as residents and all their transactions are jointly reported with those of their head offices.

(b) Values converted into US dollars using the reference exchange rates disclosed by Banco de Portugal prevailing on the date of the trade and divided by the number of days in the month on which the Portuguese foreign exchange and derivatives markets were open.

(c) Over-the-counter.

(d) Inclui uma categoria residual de outros produtos derivados sobre taxas de juro OTC, que não surge discriminada nos quadros.

(e) Contratos transaccionados na Bolsa de Derivados do Porto, até à sua extinção em 2000.

D.2.11, D.2.12

(a) Valores brutos, nominais ou nocionais, dos montantes em carteira, corrigidos da duplicação resultante das posições detidas no mercado interbancário doméstico. Os dados relativos às posições só começaram a ser recolhidos a partir de Abril de 1995, quando o inquérito à Actividade dos Mercados de Câmbios alargou o seu âmbito, abrangendo informação mais detalhada sobre o mercado de derivados e tendo a sua periodicidade passado de trimestral a semestral. A partir de Abril de 1999, na sequência da criação do euro, as séries relativas às transacções envolvendo as denominações legais do euro foram descontinuadas. Em Abril de 2000, o inquérito passou a cobrir informação sobre as posições em aberto de derivados sobre acções e mercadorias e de derivados de crédito. Em Abril de 2001, o inquérito alterou a periodicidade para anual e passou também a cobrir informação individualizada sobre as posições com contrapartes da zona euro. As sucursais financeiras nas zonas *off-shore* da Madeira e Açores são consideradas entidades financeiras residentes e todas as operações que efectuam no âmbito do inquérito são reportadas conjuntamente com as da respectiva sede.

(b) Transaccionadas em balcão.

(c) Inclui uma categoria residual de outros produtos derivados sobre taxas de juro OTC, que não surge discriminada nos quadros.

(d) Contratos transaccionados na Bolsa de Derivados do Porto, até à sua extinção em 2000.

(d) Includes a residual category of other OTC foreign exchange derivatives instruments, which is not separately disclosed.

(e) Contracts traded in the Oporto Derivatives Exchange until their termination in 2000.

D.2.11, D.2.12

(a) Gross nominal or notional amounts outstanding net of local inter-dealer double-counting. Data on amounts outstanding only started to be collected as from April 1995, when the survey of Foreign Exchange Market Activity was significantly expanded to include a comprehensive coverage of derivatives market and its frequency was changed from quarterly to semi-annual. As from April 1999, following the creation of the euro, statistical series concerning the euro legacy currencies were discontinued. In April 2000, the survey started to collect data on amounts outstanding of equity, commodity and credit derivatives, although they are not disclosed. In April 2001, the survey's frequency was changed to annual and separate data on amounts outstanding vis-à-vis euro area counterparties started to be collected. The off-shore branches at Madeira and Azores are considered as resident and all their transactions are jointly reported with those of their head offices.

(b) Over-the-counter.

(c) Includes a residual category of other OTC foreign exchange derivatives instruments, which is not separately disclosed.

(d) Contracts traded in the Oporto Derivatives Exchange until their termination in 2000.

SECTOR BREAKDOWN IN MONETARY AND FINANCIAL STATISTICS

RESIDENT SECTOR				
Financial corporations	Monetary financial instituitions (MFI)	Banco de Portugal		Monetary sector
		Other monetary financial institutions	Banks Savings banks Mutual agricultural credit banks Money market funds	
	Non-monetary financial instituitions (NMFI)	Other financial intermediaries	Investment funds, except money market funds Risk capital companies Factoring companies Dealers Credit-purchase financing companies Financial holding companies Financial leasing companies Financial Intermediaries - other	Non-monetary sector
		Financial auxiliaries	Exchange offices Brokers Investment fund managing companies Wealth managing companies Financial auxiliaries - other	
		Insurance corporations and pension funds		
General Government		Central Government	State Autonomous funds and services	
		Regional Government	Azores Madeira	
		Local Government	Mainland Azores Madeira	
		Social Security funds		
Non-financial corporations		Non-financial public corporations Non-financial private corporations		
Private individuals		Households Non-profit institutions serving households		
Emigrants				
NON-RESIDENT SECTOR				
Same breakdown as in the resident sector, with the due adjustments, such as: * Other monetary financial institutions sector has a breakdown between “departments abroad” and “other”; * In non-European Union countries the other monetary financial institutions sector only includes banks; * Includes international organisations.				

Corresponds to the money-neutral sector.

FINANCIAL INSTRUMENTS AND OTHER ITEMS IN MONETARY AND FINANCIAL STATISTICS

<table>
<tr><th colspan="4">ASSETS</th></tr>
<tr><td colspan="4">Monetary gold
Special drawing rights (SDR)
Assets vis-à-vis International Monetary Fund (IMF)
Notes and coins</td></tr>
<tr><td rowspan="6">Credits and credit-like instruments</td><td rowspan="3">Deposits</td><td colspan="2">Transferable deposits</td></tr>
<tr><td rowspan="2">Other deposits</td><td rowspan="2">Deposits redeemable at notice
Deposits with agreed maturity
Certificates of deposits</td></tr>
<tr><td rowspan="3">Loans</td><td colspan="2">Discount</td></tr>
<tr><td rowspan="2">Loans (except discount) and other assets</td><td rowspan="2">Interbank money market loans
Subordinated loans
Other loans
Other assets</td></tr>
<tr><td colspan="2">Non-performing loans</td></tr>
<tr><td colspan="3">Securities other than shares</td><td>Treasury bills
Commercial paper
Bonds (except subordinated bonds)
Subordinated bonds
Participating bonds
Other debt securities</td></tr>
<tr><td colspan="3">Shares and other equity</td><td>Shares
Investment funds units
Other equity</td></tr>
<tr><td colspan="3">Remaining assets</td><td>Cheques
Fixed assets
Advances
Other accounts receivable
Financial derivatives
Other accounts</td></tr>
<tr><td colspan="3">Remainig assets</td><td>Cheques
Fixed assets
Advances
Other accounts receivable
Operating cost
Other accounts</td></tr>
</table>

FINANCIAL INSTRUMENTS AND OTHER ITEMS IN MONETARY AND FINANCIAL STATISTICS

LIABILITIES				
Counterpart of special drawing rights				
Currency / Notes and coins				
Deposits and deposit-like instruments	Deposits	Transferable deposits		
		Deposits redeemable at notice		
		Deposits with agreed maturity		
		Emigrants' account		
		Housing savings deposits		
		Pensioners' savings deposits		
		Other savings deposits		
	Deposit-like instruments	Certificates of deposits		
		Repurchase agreements		
		Loans	Credits	Discount
				Interbank money market (IMM) loans
				Subordinated loans
				Other loans
			Other liabilities	
Securities other than capital		Commercial paper		
		Bonds (except subordinated bonds)		
		Subordinated bonds		
		Participating bonds		
		Other debt securities		
Money market funds shares/units				
Capital and reserves		Shares		
		Other equity		
		Operating income		
		- Operating costs		
		Profit and loss account		
		Reserves		
		Provisions for non-performing loans		
		Provisions for sundry risks		
Remaining liabilities		Compulsory deposits		
		Advances		
		Other accounts payable		
		Financial derivatives		
		Other accounts		

GLOSSÁRIO

AC	Administração Central
AECOPS	Associação de Empresas de Construção e Obras Públicas
ANEOP	Associação Nacional de Empreiteiros de Obras Públicas
AP	Administrações Públicas
BCE	Banco Central Europeu
BT	Bilhetes do Tesouro
BVL	Bolsa de Valores de Lisboa
CAE	Classificação das Actividades Económicas
CIMPOR	Cimpor, Cimentos de Portugal, S.A.
CLIP	Crédito em Sistema de Leilão ao Investimento Público
DSE	Direito de Saque Especial
FECOM	Fundo Europeu de Cooperação Monetária
FEDER	Fundo Europeu para o Desenvolvimento Regional
FEOGA	Fundo Europeu de Orientação e Garantia Agrícola
FMI	Fundo Monetário Internacional
f.o.b.	free on board
FSE	Fundo Social Europeu
IME	Instituto Monetário Europeu
INE	Instituto Nacional de Estatística
IPC	Índice de Preços no Consumidor
IRC	Imposto sobre o Rendimento das Pessoas Colectivas
IRS	Imposto sobre o Rendimento das Pessoas Singulares
ISFLSF	Instituições Sem Fins Lucrativos ao Serviço das Familias
ITCE	Índice da Taxa de Câmbio Efectiva do Escudo
IVA	Imposto sobre o Valor Acrescentado
MTC	Mecanismo de Taxas de Câmbio
n.i.n.r.	não incluído noutra rubrica
OCDE	Organização para a Cooperação e Desenvolvimento Económicos
PALOP	Países Africanos de Língua Portuguesa
PEDIP	Programa Específico para o Desenvolvimento da Indústria Portuguesa
PETROGAL	Petróleos de Portugal, Petrogal, S.A
PIB	Produto Interno Bruto
SME	Sistema Monetário Europeu
TAEG	Taxa anual de encargos efectiva global
UE	União Europeia
UM	União Monetária

GLOSSARY

AECOPS	Associação de Empresas de Construção e Obras Públicas
ANEOP	Associação Nacional de Empreiteiros de Obras Públicas
APRC	Annual percentage rate of charge
ECB	European Central Bank
BVL	Bolsa de Valores de Lisboa (Lisbon Stock Exchange)
CEA	Classification of Economic Activities
CIMPOR	Cimpor, Cimentos de Portugal, S.A.
CG	Central Government
CLIP	Auctioned Credit for Public Investment
CPI	Consumer Price Index
EAGGF	European Agricultural Guidance and Guarantee Fund
EERI	Effective Exchange Rate Index
EMCF	European Monetary Cooperation Fund
EMI	European Monetary Institute
EMS	European Monetary System
EMU	European Monetary Union
ERDF	European Regional Development Fund
ERM	Exchange Rate Mechanism
ESF	European Social Fund
EU	European Union
F.o.b.	free on board
GDP	Gross Domestic Product
GG	General Government
IMF	International Monetary Fund
INE	Instituto Nacional de Estatística
n.i.e.	Not included elsewhere
NPISH	Non-profit Institutions Serving Households
OECD	Organisation for Economic Cooperation and Development
PALOP	Portuguese Speaking African Countries
PETROGAL	Petróleos de Portugal, Petrogal, S.A.
PEDIP	Specific Programme for the Development of Portuguese Industry
SDR	Special Drawing Right
TB	Treasury Bills

Sinais convencionais utilizados nos quadros

" -"	não aplicável
" . "	não disponível
" 0 "	nulo ou irrelevante
" p "	provisório

Conventions used in the tables

" -"	not applicable
" . "	not available
" 0 "	nil or negligible
" p "	provisional

Suplementos ao Boletim Estatístico

1/98 Informação estatística sobre Instituições Financeiras Não Monetárias, Dezembro de 1998. /
Statistical information on non-monetary financial institutions, December 1998.

2/98 Investimento directo do exterior em Portugal: estatísticas de fluxos e *stocks* para o ano de 1996 e estimativas de *stocks* para 1997, Dezembro de 1998. /
Foreign direct investment in Portugal: flows and stocks statistics for 1996 and stocks estimates for 1997, December 1998.

1/99 Nova apresentação das estatísticas da balança de pagamentos, Fevereiro/Março de 1999. /
New presentation of the Balance of Payments Statistics, February/March 1999.

2/99 Informação estatística sobre fundos de investimento mobiliário (FIM), Dezembro de 1999. /
Statistical information on mutual funds, December 1999.

1/00 Investimento directo de Portugal no exterior, Dezembro de 2000. /
Portuguese direct investment abroad, December 2000.
(available only in Portuguese)

1/01 "Balanço estatístico" e "Balanço contabilístico" das Outras Instituições Financeiras Monetárias, Agosto de 2001. /
"Statistical balance sheet" and "Accounting balance sheet" of other monetary financial institutions, August 2001.

1/05 Utilização da Central de Responsabilidades de Crédito no Âmbito das Estatísticas Monetárias e Financeiras, Abril de 2005. /
A new source for Monetary and Financial Statistics: the Central Credit Register, April 2005.

2/05 Contas Nacionais Financeiras da Economia Portuguesa. Notas Metodológicas e Apresentação dos Resultados Estatísticos de 2000 a 2004, Junho de 2005. /
National Financial Accounts for the Portuguese Economy. Methodological Notes and Statistical Results for 2000-2004, June 2005.

3/05 Contas Nacionais Financeiras da Economia Portuguesa. Estatísticas sobre Patrimónios Financeiros de 1999 a 2004, Novembro de 2005. /
National Financial Accounts for the Portuguese Economy. Statistics on financial assets and liabilities for 1999 - 2004, November 2005.

4/05 Ajustamento Sazonal de Séries Estatísticas da Balança de Pagamentos, Novembro de 2005. /
Seasonal adjustment of Balance of Payments Statistics, November 2005.

5/05 Estatísticas das Empresas Não Financeiras da Central de Balanços, Dezembro de 2005. /
Statistics on Non-Financial Corporations from the Central Balance-Sheet Database, December 2005.