Banco de Portugal

EUROSISTEMA

Boletim Estatístico | *Statistical Bulletin* | 04|2006

Disponível em

www.bportugal.pt

Publicações e Estatísticas

Banco de Portugal

Departamento de Estatística

Av. Almirante Reis, 71/3º

1150-012 Lisboa

Distribuição

Departamento de Serviços de Apoio

Av. Almirante Reis, 71/2º

1150-012 Lisboa

Impressão e Acabamento

Guide - Artes Gráficas

Tiragem

1000 exemplares

Depósito Legal nº 86640/95

ISSN 0872-9751

Notas aos Quadros

Os quadros apresentados no Boletim Estatístico incluem dois tipos de notas:
• Notas identificadas por letras, cujo texto informativo é apresentado no Capítulo I – "Notas explicativas";
• Notas identificadas por números ou outros símbolos, cujo texto informativo é apresentado no final do próprio quadro.

Special Data Dissemination Standard

Em Abril de 1996 o Fundo Monetário Internacional (FMI) criou o 'Special Data Dissemination Standard' (SDDS) visando reforçar a transparência, integridade, actualidade e qualidade da informação estatística. No âmbito do SDDS é disponibilizada informação sobre: dados macroeconómicos; política de divulgação ao público; política de revisões; metodologias subjacentes à preparação da informação estatística.
Portugal aderiu ao SDDS em Outubro de 1998, podendo ser consultada a informação relativa a Portugal no 'Dissemination Standard Bulletin Board' (DSBB) do FMI, acessível na Internet - http://dsbb.imf.org.
Em articulação com o calendário de divulgação estabelecido no SDDS, igualmente disponível no referido endereço da Internet, o Banco de Portugal publica, em primeira mão, na Internet - www.bportugal.pt - as relevantes estatísticas sobre Contas da Administrações Públicas - Contas Financeiras, Contas da Administração Central - Financiamento, Contas do Sector Bancário e do Banco de Portugal, Taxas de Juro, Balança de Pagamentos, Posição de Investimento Internacional, Reservas Internacionais e Dívida Externa.
A informação estatística abrangida pelo SDDS, relativa a Portugal, é compilada pelo Ministério das Finanças, pelo Instituto Nacional de Estatística, pela Euronext Lisboa e pelo Banco de Portugal.

Notes in the Tables

There are two types of notes to the tables in the Statistical Bulletin:
• Notes identified by letters, and these will be found in Chapter I - "Explanatory Notes"; and
• Notes identified by figures or other characters, and these will be found at the bottom of the table.

Special Data Dissemination Standard

In April 1996, the International Monetary Fund (IMF) created the Special Data Dissemination Standard(SDDS) with the objective of improving the dissemination of reliable, comprehensive and timely economic, financial and socio-demographic data. The SDDS provides information on macroeconomic data; release, revision and dissemination practices; and statistical methodologies.
Portugal adopted the SDDS in October 1998. Information on Portuguese statistics is provided on the IMF Dissemination Standard Bulletin Board (DSBB) and is available on http://dsbb.imf.org.
According to the SDDS advance release calendar, also available on the IMF website, the Banco de Portugal publishes the relevant statistics on its website as soon as they are released. These are statistics on General Government Operations–Financial Accounts, Central Government Operations–Financing, Analytical Accounts of the Banking Sector, Analytical Accounts of the Central Bank, Interest Rates, Balance of Payments, International Investment Position, International Reserves and Foreign Currency Liquity and External Debt.
The statistical data for Portugal are compiled by the Ministry of Finance, the National Statistical Institute, Euronext Lisboa and the Banco de Portugal.

ÍNDICE

A.	**Principais indicadores**
B.	**Estatísticas monetárias e financeiras**
B.0	Agregados monetários e principais contrapartidas
B.1	Síntese monetária
B.2	Balanço do Banco de Portugal
B.3	Balanço das outras instituições financeiras monetárias
B.4	Detalhes dos activos das outras instituições financeiras monetárias face a residentes
B.5	Detalhes dos passivos das outras instituições financeiras monetárias face a residentes
B.6	Detalhes dos activos e passivos das outras instituições financeiras monetárias face a não residentes
B.7	Taxas de juro e rendibilidade das instituições financeiras monetárias
B.8	Informação sobre instituições financeiras não monetárias
B.9	Informação estatística da Central de Responsabilidades de Crédito
B.10	Mercado monetário interbancário
B.11	Mercados de títulos
B.12	Sistemas de pagamentos
C.	**Estatísticas da balança de pagamentos e da posição de investimento internacional**
C.0	Estatísticas da balança de pagamentos
C.1	Balanças corrente e de capital
C.2	Balança financeira
C.3	Posição de investimento internacional
D.	**Estatísticas cambiais**
D.1	Taxas de câmbio
D.2	Actividade nos mercados de câmbios e de produtos derivados
E.	**Estatísticas das finanças públicas**
E.1	Financiamento das Administrações Públicas
E.2	Receitas e despesas do Estado e da Segurança Social
F.	**Contas nacionais financeiras**
F.1	Contas nacionais financeiras -Transacções
F.2	Contas nacionais financeiras - Patrimónios financeiros
G.	**Estatísticas das empresas não financeiras da Central de Balanços**
G.1	Características da informação da Central de Balanços
G.2	Indicadores de actividade
G.3	Número de pessoas ao serviço e remunerações
G.4	Activos e passivos financeiros
G.5	Rácios
H.	**Estatísticas gerais**
H.0	Contas nacionais trimestrais
H.1	Indicadores de actividade económica
H.2	Emprego e salários
I.	**Notas explicativas**

CONTENTS

A.	**Main indicators**
B.	**Monetary and financial statistics**
B.0	Monetary aggregates and main counterparts
B.1	Monetary survey
B.2	Balance sheet of the Banco de Portugal
B.3	Balance sheet of the other monetary financial institutions
B.4	Details of the assets of other monetary financial institutions vis-à-vis residents
B.5	Details of the liabilities of other monetary financial institutions vis-à-vis residents
B.6	Details of the assets and liabilities of other monetary financial institutions vis-à-vis non-residents
B.7	Monetary financial institutions' interest rates and profitability
B.8	Information on non-monetary financial institutions
B.9	Central Credit Register statistical information
B.10	Interbank money market
B.11	Securities markets
B.12	Payment systems
C.	**Balance of payments and international investment position statistics**
C.0	Balance of payments statistics
C.1	Current and capital accounts
C.2	Financial account
C.3	International investment position
D.	**Exchange rate statistics**
D.1	Exchange rates
D.2	Foreign exchange and derivatives market activity
E.	**Public finance statistics**
E.1	General Government financing
E.2	State and Social Security revenue and expenditure
F.	**National financial accounts**
F.1	Nacional financial accounts - Transactions
F.2	Nacional financial accounts - Financial assets and liabilities
G.	**Statistics on non-financial corporations from the Central Balance-Sheet Database**
G.1	Features of the Central Balance-Sheet Database
G.2	Activity indicators
G.3	Number of employees and wages
G.4	Financial assets and liabilities
G.5	Ratios
H.	**General statistics**
H.0	Quarterly national accounts
H.1	Economic activity indicators
H.2	Employment and wages
I.	**Explanatory notes**

A. PRINCIPAIS INDICADORES

A.1.1	Índice harmonizado de preços no consumidor e índice de preços no consumidor	3
A.1.2	Índice harmonizado de preços no consumidor por agregados	4
A.1.3	Índice de preços no consumidor por classes	5
A.1.4	Índice harmonizado de preços no consumidor	6
A.2.1	Taxas de juro	7
A.2.2	Agregados de crédito interno	7
A.2.3	Taxas de câmbio de referência do euro e índices cambiais para Portugal	8
A.3.1	Balança de pagamentos	8
A.3.2	Posição de investimento internacional	9
A.4.1	Financiamento das Administrações Públicas	9

A. MAIN INDICATORS

A.1.1	Harmonized index of consumer prices and consumer price index	3
A.1.2	Harmonized index of consumer prices by aggregates	4
A.1.3	Consumer price index by items	5
A.1.4	Harmonized index of consumer prices	6
A.2.1	Interest rates	7
A.2.2	Domestic credit aggregates	7
A.2.3	Euro reference exchange rates and exchange rates indices for Portugal	8
A.3.1	Balance of payments	8
A.3.2	International investment position	9
A.4.1	General Government financing	9

B. ESTATÍSTICAS MONETÁRIAS E FINANCEIRAS

B.0 AGREGADOS MONETÁRIOS E PRINCIPAIS CONTRAPARTIDAS

B.0.1 Agregados monetários da área do euro 15
B.0.2 Contribuição nacional para os agregados monetários da área do euro. 15
B.0.3 Principais contrapartidas do M3 da área do euro 16
B.0.4 Contribuição nacional para as principais contrapartidas do M3 da área do euro 16
B.0.5 Agregados monetários da área do euro e contribuição nacional 17

B.1 SÍNTESE MONETÁRIA

B.1.1 Síntese Monetária - Activo. 21
B.1.1 Síntese Monetária - Passivo 21
B.1.2 Contrapartida da variação dos passivos até 2 anos face ao sector não monetário excepto Administração Central 22
B.1.3 Agregados de crédito interno 23
B.1.4 Passivos até 2 anos face ao sector residente não monetário (excepto Administração Central) 23
B.1.5 Por memória: empréstimos cedidos por outras IFM em operações de titularização. 24

B.2 BALANÇO DO BANCO DE PORTUGAL

B.2.1 Balanço do Banco de Portugal 27
B.2.2.1 Activos do Banco de Portugal face a residentes 27
B.2.2.2 Passivos do Banco de Portugal face a residentes 28
B.2.3.1 Activos do Banco de Portugal face a não residentes 28
B.2.3.2 Passivos do Banco de Portugal face a não residentes 29
B.2.4 Activos e passivos do Banco de Portugal face a não residentes 29

B.3 BALANÇO DAS OUTRAS INSTITUIÇÕES FINANCEIRAS MONETÁRIAS

B.3.0 Balanço consolidado das outras instituições financeiras monetárias (residentes) - Activo 33
B.3.0 Balanço consolidado das outras instituições financeiras monetárias (residentes) - Passivo 33
B.3.1 Activos e passivos das outras instituições financeiras monetárias face a instituições financeiras monetárias 34
B.3.2.1 Activos e passivos das outras instituições financeiras monetárias face a outros intermediários financeiros e auxiliares financeiros 34
B.3.2.2 Activos e passivos das outras instituições financeiras monetárias face a sociedades de seguros e fundos de pensões 35
B.3.3.1 Activos e passivos das outras instituições financeiras monetárias face à Administração Central 35
B.3.3.2 Activos das outras instituições financeiras monetárias face às Administrações Públicas excepto Administração Central 36
B.3.3.3 Passivos das outras instituições financeiras monetárias face às Administrações Públicas excepto Administração Central . 36
B.3.4 Activos e passivos das outras instituições financeiras monetárias face a sociedades não financeiras 37
B.3.5 Activos e passivos das outras instituições financeiras monetárias face a particulares. 37
B.3.6 Activos e passivos das outras instituições financeiras monetárias face a emigrantes 38
B.3.7.1 Activos das outras instituições financeiras monetárias face a não residentes 38
B.3.7.2 Passivos das outras instituições financeiras monetárias face a não residentes 39
B.3.8 Activos e passivos das outras instituições financeiras monetárias - Sector não especificado 39
B.3.9.1 Balanço agregado do sistema bancário - Actividade consolidada 40
B.3.9.2 Balanço agregado do sistema bancário - Actividade consolidada - Excluindo instituições com sede e/ou actividade predominante no *off-shore* da Madeira 41

B. MONETARY AND FINANCIAL STATISTICS

B.0 MONETARY AGGREGATES AND MAIN COUNTERPARTS

B.0.1 Euro area monetary aggregates 15
B.0.2 National contribution for the euro area monetary aggregates . . 15
B.0.3 Main counterparts of euro area M3 16
B.0.4 National contribution for the main counterparts of euro area M3 16
B.0.5 Monetary aggregates of the euro area and national contribution 17

B.1 MONETARY SURVEY

B.1.1 Monetary survey - Assets. 21
B.1.1 Monetary survey - Liabilities 21
B.1.2 Counterparts to changes in liabilities up to 2 years vis-à-vis non-monetary sector except Central Government 22
B.1.3 Domestic credit aggregates 23
B.1.4 Liabilities up to 2 years vis-à-vis non-monetary resident sector (except Central Government) 23
B.1.5 Memo items: loans sold by other MFI through securitisation . . 24

B.2 BALANCE SHEET OF THE BANCO DE PORTUGAL

B.2.1 Balance sheet of the Banco de Portugal 27
B.2.2.1 Assets of the Banco de Portugal vis-à-vis residents 27
B.2.2.2 Liabilities of the Banco de Portugal vis-à-vis residents 28
B.2.3.1 Assets of the Banco de Portugal vis-à-vis non-residents . . . 28
B.2.3.2 Liabilities of the Banco de Portugal vis-à-vis non-residents . 29
B.2.4 Assets and liabilities of the Banco de Portugal vis-à-vis non-residents 29

B.3 BALANCE SHEET OF OTHER MONETARY FINANCIAL INSTITUTIONS

B.3.0 Other (resident) monetary financial institutions consolidated balance sheet - Assets. 33
B.3.0 Other (resident) monetary financial institutions consolidated balance sheet - Liabilities. 33
B.3.1 Assets and liabilities of other monetary financial institutions vis-à-vis monetary financial institutions 34
B.3.2.1 Assets and liabilities of other monetary financial institutions vis-à-vis other financial intermediaries and financial auxiliaries 34
B.3.2.2 Assets and liabilities of other monetary financial institutions vis-à-vis insurance corporations and pension funds 35
B.3.3.1 Assets and liabilities of other monetary financial institutions vis-à-vis Central Government. 35
B.3.3.2 Assets of other monetary financial institutions vis-à-vis General Government except Central Government 36
B.3.3.3 Liabilities of other monetary financial institutions vis-à-vis General Government except Central Government. 36
B.3.4 Assets and liabilities of other monetary financial institutions vis-à-vis non-financial corporations 37
B.3.5 Assets and liabilities of other monetary financial institutions vis-à-vis private individuals 37
B.3.6 Assets and liabilities of other monetary financial institutions vis-à-vis emigrants 38
B.3.7.1 Assets of other monetary financial institutions vis-à-vis non-residents 38
B.3.7.2 Liabilities of other monetary financial institutions vis-à-vis non-residents 39
B.3.8 Assets and liabilities of other monetary financial institutions - Non-specified sector 39
B.3.9.1 Aggregated balance sheet of the banking system - Consolidated activity 40
B.3.9.2 Aggregated balance sheet of the banking system - Consolidated activity - Excluding institutions with head office and/or carrying on their mainly activities in Madeira *off-shore* 41

B.3.9.3 Demonstração de resultados agregada do sistema bancário - Actividade consolidada - Excluindo instituições com sede e/ou actividade predominante no *off-shore* da Madeira 42

B.4 DETALHES DOS ACTIVOS DAS OUTRAS INSTITUIÇÕES FINANCEIRAS MONETÁRIAS FACE A RESIDENTES

B.4.1.1 Empréstimos de outras instituições financeiras monetárias às instituições financeiras não monetárias 45
B.4.1.2 Empréstimos de outras instituições financeiras monetárias às Administrações Públicas excepto Administração Central 45
B.4.1.3 Empréstimos de outras instituições financeiras monetárias às sociedades não financeiras 46
B.4.1.4 Empréstimos de outras instituições financeiras monetárias a particulares 46
B.4.1.5 Empréstimos de outras instituições financeiras monetárias a particulares por finalidade 47
B.4.2.1 Empréstimos de outras instituições financeiras monetárias a sociedades não financeiras 48
B.4.2.2 Empréstimos de outras instituições financeiras monetárias a sociedades não financeiras da indústria transformadora 49
B.4.2.3 Empréstimos de outras instituições financeiras monetárias a sociedades não financeiras por ramo de actividade. 49
B.4.3 Activos em moeda estrangeira de outras instituições financeiras monetárias face ao sector não monetário 50
B.4.4 Empréstimos de outras instituições financeiras monetárias a sociedades não financeiras e particulares. 50

B.5 DETALHES DOS PASSIVOS DE OUTRAS INSTITUIÇÕES FINANCEIRAS MONETÁRIAS FACE A RESIDENTES

B.5.1.1 Depósitos e equiparados de outros intermediários financeiros e auxiliares financeiros em outras instituições financeiras monetárias 53
B.5.1.2 Depósitos e equiparados de sociedades de seguros e fundos de pensões em outras instituições financeiras monetárias . . 53
B.5.1.3 Depósitos e equiparados da Administração Central em outras instituições financeiras monetárias 54
B.5.1.4 Depósitos e equiparados das Administrações Públicas excepto Administração Central em outras instituições financeiras monetárias 54
B.5.1.5 Depósitos e equiparados de sociedades não financeiras em outras instituições financeiras monetárias 55
B.5.1.6 Depósitos e equiparados de particulares em outras instituições financeiras monetárias 55
B.5.2 Depósitos e equiparados em moeda estrangeira do sector não monetário em outras instituições financeiras monetárias 56
B.5.3.1 Depósitos e equiparados de instituições financeiras não monetárias, sociedades não financeiras e particulares em outras IFM 56
B.5.3.2 Depósitos e equiparados de emigrantes em outras instituições financeiras monetárias 57

B.6 DETALHES DOS ACTIVOS E PASSIVOS DE OUTRAS INSTITUIÇÕES FINANCEIRAS MONETÁRIAS FACE A NÃO RESIDENTES

B.6.1.1 Activos e passivos das outras instituições financeiras monetárias face a instituições financeiras monetárias não residentes 61
B.6.1.2 Activos e passivos das outras instituições financeiras monetárias face ao sector não monetário não residente 61
B.6.2 Activos e passivos das outras instituições financeiras monetárias face a não residentes 62
B.6.3.1 Activos das outras instituições financeiras monetárias face a instituições financeiras monetárias não residentes 62
B.6.3.2 Passivos das outras instituições financeiras monetárias face a instituições financeiras monetárias não residentes 63
B.6.3.3 Activos das outras instituições financeiras monetárias face ao sector não monetário não residente 63
B.6.3.4 Passivos das outras instituições financeiras monetárias face ao sector não monetário não residente 64

B.3.9.3 Profit and loss account of the banking system - Consolidates activity - Excluding institutions with head office and/or carrying on their mainly activities in Madeira *off-shore* 42

B.4 DETAILS OF THE ASSETS OF OTHER MONETARY FINANCIAL INSTITUTIONS VIS-À-VIS RESIDENTS

B.4.1.1 Loans of other monetary financial institutions to non-monetary financial institutions 45
B.4.1.2 Loans of other monetary financial institutions to General Government except Central Government 45
B.4.1.3 Loans of other monetary financial institutions to non-financial corporations 46
B.4.1.4 Loans of other monetary financial institutions to private individuals 46
B.4.1.5 Loans of other monetary financial institutions to private individuals by purpose 47
B.4.2.1 Loans of other monetary financial institutions to non-financial corporations 48
B.4.2.2 Loans of other monetary financial institutions to non-financial corporations of the manufacturing 49
B.4.2.3 Loans of other monetary financial institutions to non-financial corporations by branch of activity. 49
B.4.3 Assets denominated in foreign currency of other monetary financial institutions vis-à-vis non-monetary sector 50
B.4.4 Loans of other monetary financial institutions to non-financial corporations and to private individuals 50

B.5 DETAILS OF THE LIABILITIES OF OTHER MONETARY FINANCIAL INSTITUTIONS VIS-À-VIS RESIDENTS

B.5.1.1 Deposits and deposit-like instruments of other financial intermediaries and financial auxiliaries with other monetary financial institutions 53
B.5.1.2 Deposits and deposit-like instruments of insurance corporations and pension funds with other monetary financial institutions 53
B.5.1.3 Deposits and deposit-like instruments of Central Government with other monetary financial institutions. 54
B.5.1.4 Deposits and deposit-like instruments of General Government except Central Government with other monetary financial institutions 54
B.5.1.5 Deposits and deposit-like instruments of non-financial corporations with other monetary financial institutions. 55
B.5.1.6 Deposits and deposit-like instruments of private individuals with other monetary financial institutions 55
B.5.2 Foreign currency deposits and deposit-like instruments of non-monetary sector with other monetary and financial institutions 56
B.5.3.1 Deposits and deposit-like instruments of non-monetary financial institutions, non-financial corporations and private individuals with other MFI 56
B.5.3.2 Deposits and deposit-like instruments of emigrants with other monetary and financial institutions 57

B.6 DETAILS OF THE ASSETS AND LIABILITIES OF OTHER MONETARY FINANCIAL INSTITUTIONS VIS-À-VIS NON-RESIDENTS

B.6.1.1 Assets and liabilities of other monetary financial institutions vis-à-vis non-resident monetary financial institutions 61
B.6.1.2 Assets and liabilities of other monetary financial institutions vis-à-vis non-resident non-monetary sector 61
B.6.2 Assets and liabilities of other monetary financial institutions vis-à-vis non-residents 62
B.6.3.1 Assets of other monetary financial institutions vis-à-vis non-resident monetary financial institutions 62
B.6.3.2 Liabilities of other monetary financial institutions vis-à-vis non-resident monetary financial institutions 63
B.6.3.3 Assets of other monetary financial institutions vis-à-vis non-resident non-monetary sector 63
B.6.3.4 Liabilities of other monetary financial institutions vis-à-vis non-resident non-monetary sector 64

B.7 TAXAS DE JURO E RENDIBILIDADE DAS INSTITUIÇÕES FINANCEIRAS MONETÁRIAS

B.7.0 Taxas de juro directoras do BCE 67
B.7.1.1 Taxas de juro sobre novas operações de empréstimos concedidos por instituições financeiras monetárias a residentes na área do euro 68
B.7.1.2 Montantes de novas operações de empréstimos concedidos por instituições financeiras monetárias a residentes na área do euro. 69
B.7.1.3 Taxas de juro sobre novas operações de depósitos com prazo acordado de residentes na área do euro em instituições financeiras monetárias 70
B.7.1.4 Montantes de novas operações de depósitos com prazo acordado de residentes na área do euro em instituições financeiras monetárias. 70
B.7.1.5 Taxas de juro de saldos de empréstimos concedidos por instituições financeiras monetárias a residentes na área do euro 71
B.7.1.6 Saldos de empréstimos concedidos por instituições financeiras monetárias a residentes na área do euro 72
B.7.1.7 Taxas de juro de saldos de depósitos com prazo acordado de residentes na área do euro em instituições financeiras monetárias. 73
B.7.1.8 Saldos de depósitos com prazo acordado de residentes na área do euro em instituições financeiras monetárias 73
B.7.2.1 Custos por natureza de outras instituições financeiras monetárias. 74
B.7.2.2 Proveitos por natureza de outras instituições financeiras monetárias. 75

B.7 MONETARY FINANCIAL INSTITUTIONS' INTEREST RATES AND PROFITABILITY

B.7.0 Key ECB interest rates. 67
B.7.1.1 Interest rates on new loans granted by monetary financial institutions to residents in the euro area 68
B.7.1.2 New loans granted by monetary financial institutions to residents in the euro area 69
B.7.1.3 Interest rates on new deposits with agreed maturity placed by residents in the euro area with monetary financial institutions 70
B.7.1.4 New deposits with agreed maturity placed by residents in the euro area with monetary financial institutions 70
B.7.1.5 Interest rates on outstanding amounts of loans granted by monetary financial institutions to residents in the euro area . 71
B.7.1.6 Outstanding amounts of loans granted by monetary financial institutions to residents in the euro area 72
B.7.1.7 Interest rates on outstanding amounts of deposits with agreed maturity placed by residents in the euro area with monetary financial institutions 73
B.7.1.8 Outstanding amounts of deposits with agreed maturity placed by residents in the euro area with monetary financial institutions 73
B.7.2.1 Other monetary financial institutions operating costs. 74
B.7.2.2 Other monetary financial institutions operating income 75

B.8 INFORMAÇÃO SOBRE INSTITUIÇÕES FINANCEIRAS NÃO MONETÁRIAS

B.8.1.1 Balanço dos fundos de investimento mobiliário - Valores líquidos por tipo de fundo 79
B.8.1.2.1 Composição da carteira de aplicações dos fundos de investimento mobiliário - Montantes aplicados por sector institucional 79
B.8.1.2.2 Composição da carteira de aplicações dos fundos de investimento mobiliário - Montantes aplicados por instrumento financeiro e sector 80
B.8.1.2.3 Composição da carteira de aplicações dos fundos de investimento mobiliário - Montantes aplicados por instrumento financeiro, prazo original e moeda. 80
B.8.1.2.4 Composição da carteira de aplicações dos fundos de investimento mobiliário - Montantes aplicados por país emitente. 81
B.8.2.1.1 Balanço dos outros intermediários financeiros (excepto fundos de investimento). 81
B.8.2.1.2 Balanço dos auxiliares financeiros 82
B.8.2.2.1 Activos de outros intermediários financeiros (excepto fundos de investimento) e auxiliares financeiros sob a forma de depósitos e outras aplicações similares em instituições financeiras. 82
B.8.2.2.2 Títulos em carteira de outros intermediários financeiros (excepto fundos de investimento) e auxiliares financeiros . . . 83
B.8.2.2.3 Créditos concedidos por outros intermediários financeiros (excepto fundos de investimento) e auxiliares financeiros . . . 83
B.8.2.2.4 Activos diversos de outros intermediários financeiros (excepto fundos de investimento) e auxiliares financeiros . . . 84
B.8.2.2.5 Passivos de outros intermediários financeiros (excepto fundos de investimento) e auxiliares financeiros sob a forma de empréstimos e outros recursos similares. 84
B.8.2.2.6 Capital e reservas de outros intermediários financeiros (excepto fundos de investimento) e auxiliares financeiros . . . 85
B.8.2.2.7 Passivos diversos de outros intermediários financeiros (excepto fundos de investimento) e auxiliares financeiros . . . 85
B.8.2.3.1 Desenvolvimento de resultados de outros intermediários financeiros (excepto fundos de investimento) e auxiliares financeiros – Custos 86
B.8.2.3.2 Desenvolvimento de resultados de outros intermediários financeiros (excepto fundos de investimento) e auxiliares financeiros – Proveitos 87

B.8 INFORMATION ON NON-MONETARY FINANCIAL INSTITUTIONS

B.8.1.1 Balance sheet of mutual funds - Net values broken down by type of funds. 79
B.8.1.2.1 Composition of the investments portfolio of mutual funds - Amounts invested broken down by institutional sector 79
B.8.1.2.2 Composition of the investment portfolio of mutual funds - Amounts invested broken down by financial instrument and sector 80
B.8.1.2.3 Composition of the investment portfolio of mutual funds - Amounts invested broken down by financial instrument, original maturity and currency 80
B.8.1.2.4 Composition of the investment portfolio of mutual funds - Amounts invested broken down by issuing country 81
B.8.2.1.1 Balance sheet of other financial intermediaries (excluding mutual funds) 81
B.8.2.1.2 Balance sheet of financial auxiliaries. 82
B.8.2.2.1 Deposits and other similar investments of other financial intermediaries (excluding mutual funds) and financial auxiliaries in financial institutions 82
B.8.2.2.2 Securities of other financial intermediaries (excluding mutual funds) and financial auxiliaries. 83
B.8.2.2.3 Loans and advances granted by other financial intermediaries (excluding mutual funds) and financial auxiliaries. 83
B.8.2.2.4 Other assets of other financial intermediaries (excluding mutual funds) and financial auxiliaries. 84
B.8.2.2.5 Loans and other similar resources of other financial intermediaries (excluding mutual funds) and financial auxiliaries. 84
B.8.2.2.6 Capital and reserves of other financial intermediaries (excluding mutual funds) and financial auxiliaries 85
B.8.2.2.7 Other liabilities of other financial intermediaries (excluding mutual funds) and financial auxiliaries. 85
B.8.2.3.1 Profit and loss account of other financial intermediaries (excluding mutual funds) and financial auxiliaries – Costs and losses 86
B.8.2.3.2 Profit and loss account of other financial intermediaries (excluding mutual funds) and financial auxiliaries – Income and gains 87

B.8.2.3.3 Desenvolvimento de resultados de outros intermediários financeiros (excepto fundos de investimento) e auxiliares financeiros – Resultado de exploração 88
B.8.3.1 Sociedades de capital de risco 88
B.8.3.2 Sociedades de factoring 89
B.8.3.3 Sociedades financeiras de corretagem 89
B.8.3.4 Sociedades financeiras para aquisições a crédito. 90
B.8.3.5 Sociedades gestoras de participações sociais do sector financeiro 90
B.8.3.6 Sociedades de locação financeira. 91
B.8.3.7 Intermediários financeiros - Outros 91
B.8.3.8 Agências de câmbios. 92
B.8.3.9 Sociedades corretoras. 92
B.8.3.10 Sociedades gestoras de fundos de investimento 93
B.8.3.11 Sociedades gestoras de patrimónios. 93
B.8.3.12 Auxiliares financeiros - Outros. 94

B.9 INFORMAÇÃO ESTATÍSTICA DA CENTRAL DE RESPONSABILIADES DE CRÉDITO

B.9.1.1 Repartição territorial dos empréstimos concedidos a sociedades não financeiras 97
B.9.1.2 Repartição territorial dos rácios de crédito vencido das sociedades não financeiras 97
B.9.1.3 Repartição por ramo de actvidade económica dos empréstimos concedidos a sociedades não financeiras 98
B.9.1.4 Repartição por ramo de actvidade económica dos rácios de crédito vencido das sociedades não financeiras 98
B.9.1.5 Repartição por ramo de actvidade económica dos empréstimos concedidos a sociedades não financeiras da indústria transformadora 99
B.9.1.6 Repartição por ramo de actvidade económica dos rácios de crédito vencido das sociedades não financeiras da indústria transformadora - 99
B.9.1.7 Percentagem de sociedades não financeiras por escalões de crédito concedido 100
B.9.1.8 Endividamento médio das sociedades não financeiras por escalões de crédito concedido 100
B.9.1.9 Percentagem de sociedades não financeiras com crédito vencido por escalões de crédito concedido. 101
B.9.1.10 Rácio de crédito vencido das sociedades não financeiras por escalões de crédito concedido 101

B.10 MERCADO MONETÁRIO INTERBANCÁRIO

B.10.1 Mercado monetário interbancário 105

B.11 MERCADOS DE TÍTULOS

B.11.1.1 Títulos emitidos - Total de acções e títulos de dívida - Por prazo, moeda, mercado de emissão e sector institucional do emitente - Emissões líquidas. 109
B.11.1.2 Títulos emitidos por instituições financeiras monetárias - Total de acções e títulos de dívida - Por prazo, moeda e mercado de emissão - Emissões líquidas 109
B.11.1.3 Títulos emitidos por instituições financeiras não monetárias - Total de acções e títulos de dívida - Por prazo, moeda, mercado de emissão e subsector institucional - Emissões líquidas 110
B.11.1.4 Títulos emitidos por Administrações Públicas - Total de títulos de dívida - Por prazo, moeda, mercado de emissão e subsector institucional - Emissões líquidas 110
B.11.1.5.1 Títulos emitidos pelo sector não financeiro (excepto Administrações Públicas) - Total de acções e títulos de dívida - Por prazo, moeda e mercado de emissão - Emissões líquidas 111
B.11.1.5.2 Títulos emitidos pelo sector não financeiro (excepto Administrações Públicas) - Total de acções e títulos de dívida - Por ramo de actividade económica - Emissões líquidas. . . . 111
B.11.2.1 Títulos emitidos - Total de acções e títulos de dívida - Por prazo, moeda, mercado de emissão e sector institucional de emitente - Saldos em fim de mês 112
B.11.2.2 Títulos emitidos por instituições financeiras monetárias - Total de acções e títulos de dívida - Por prazo, moeda e mercado de emissão - Saldos em fim de mês. 112

B.8.2.3.3 Profit and loss account of other financial intermediaries (excluding mutual funds) and financial auxiliaries – Operating profit / loss. 88
B.8.3.1 Risk capital companies 88
B.8.3.2 Factoring companies 89
B.8.3.3 Dealers. 89
B.8.3.4 Credit-purchase financing companies 90
B.8.3.5 Financial holding companies 90
B.8.3.6 Financial leasing companies 91
B.8.3.7 Financial intermediaries - Other. 91
B.8.3.8 Exchange offices 92
B.8.3.9 Brokers. 92
B.8.3.10 Investment fund managing companies 93
B.8.3.11 Wealth managing companies. 93
B.8.3.12 Financial auxiliaries - Other 94

B.9 CENTRAL CREDIT REGISTER STATISTICAL INFORMATION

B.9.1.1 Breakdown of loans granted to non-financial corporations by region 97
B.9.1.2 Breakdown of non-performing loans ratio of non-financial corporations by region 97
B.9.1.3 Breakdown of loans granted non-financial corporations by branch of activity 98
B.9.1.4 Breakdown of non-performing loans ratio of non-financial corporations by branch of activity 98
B.9.1.5 Breakdown of loans granted tonon-financial corporations of the manufactoring industry by branch of activity 99
B.9.1.6 Breakdown of non-performing loans ratio of non-financial corporations of the manufactoring industry by branch of activity 99
B.9.1.7 Breakdown of the percentage of non-financial corporations by bracket of credit amount 100
B.9.1.8 Breakdown of average indebtedness of non-financial corporations by bracket of credit amount 100
B.9.1.9 Breakdown of the percentage of non-financial corporations with non-performing loans by bracket of credit amount 101
B.9.1.10 Breakdown of non-performing loans ratio of non-financial corporations by bracket of credit amount 101

B.10 INTERBANK MONEY MARKET

B.10.1 Interbank money market 105

B.11 SECURITIES MARKET

B.11.1.1 Securities issued - Total shares and debt securities - By maturity, currency, issuance market and issuing sector - Net issues. 109
B.11.1.2 Securities issued by monetary financial institutions - Total shares and debt securities - By maturity, currency and issuance market - Net issues 109
B.11.1.3 Securities issued by non-monetary financial institutions - Total shares and debt securities - By maturity, currency, issuance market and issuing sub-sector - Net issues. 110
B.11.1.4 Securities issued by General Government - Total debt securities - By maturity, currency, issuance market and issuing sub-sector - Net issues. 110
B.11.1.5.1 Securities issued by non-financial corporations (other than the General Government) - Total shares and debt securities - By maturity, currency and issuance market - Net issues . . 111
B.11.1.5.2 Securities issued by non-financial corporations (other than the General Government) - Total shares and debt securities - By classification of economic activity - Net issues 111
B.11.2.1 Securities issued - Total shares and debt securities - By maturity, currency and issuance market and issuing sector - End-of-month figures 112
B.11.2.2 Securities issued by monetary financial institutions - Total shares and debt securities - By maturity, currency and issuance market - End-of-month figures 112

B.11.2.3 Títulos emitidos por instituições financeiras não monetárias - Total de acções e títulos de dívida - Por prazo, moeda e mercado de emissão e subsector institucional - Saldos em fim de mês . . . 113
B.11.2.4 Títulos emitidos por Administrações Públicas - Total de títulos de dívida - Por prazo, moeda, mercado de emissão e subsector institucional - Saldos em fim de mês. . . . 113
B.11.2.5.1 Títulos emitidos pelo sector não financeiro (excepto Administrações Públicas) - Total de acções e títulos de dívida - Por prazo, moeda e mercado de emissão - Saldos em fim de mês . . . 114
B.11.2.5.2 Títulos emitidos pelo sector não financeiro (excepto Administrações Públicas) - Total de acções e títulos de dívida - Por ramo de actividade económica - Saldos em fim de mês 114
B.11.3.1 Indexantes . . . 115
B.11.3.2 Taxas de juro de curto prazo (3 meses) e taxas de rendibilidade de longo prazo (10 anos) . . . 116
B.11.3.3 Taxas de rendibilidade de obrigações do Tesouro . . . 116

B.12 SISTEMAS DE PAGAMENTOS

B.12.1 Movimento global do sistema de liquidação por compensação - Apresentados por tipo de sistema . . . 121
B.12.2 Movimento global do sistema de liquidação por compensação - Devolvidos por tipo de sistema . . . 121
B.12.3 Movimento global do sistema de liquidação por bruto. . . . 122

B.11.2.3 Securities issued by non-monetary financial institutions - Total shares and debt securities - By maturity, currency and issuance market and issuing sub-sector - End-of-month figures . . . 113
B.11.2.4 Securities issued by the General Government - Total debt securities - By maturity, currency, issuance market and issuing sub-sector - End-of-month figures . . . 113
B.11.2.5.1 Securities issued by non-financial corporations (other than the General Government) - Total shares and debt securities - By maturity, currency and issuance market - End-of-month figures . . . 114
B.11.2.5.2 Securities issued by non-financial corporations (other than the General Government) - Total shares and debt securities - By classification of economic activity of issuing non-financial corporation - End-of-month figures . . . 114
B.11.3.1 Reference rates. . . . 115
B.11.3.2 Short-term interest rate (3 months) and long-term yields (10 years). . . . 116
B.11.3.3 Yield on Treasury bonds . . . 116

B.12 PAYMENT SYSTEMS

B.12.1 Transactions in the net settlement system - Submitted by type of system . . . 121
B.12.2 Transactions in the net settlement system - Returned by type of system . . . 121
B.12.3 Transactions in the gross settlement system. . . . 122

C. ESTATÍSTICAS DA BALANÇA DE PAGAMENTOS E DA POSIÇÃO DE INVESTIMENTO INTERNACIONAL

C.0 ESTATÍSTICAS DA BALANÇA DE PAGAMENTOS

C.01 Balança de pagamentos . . . 127

C.1 BALANÇAS CORRENTE E DE CAPITAL

C.1.0.1 Balanças corrente e de capital - Valores líquidos. . . . 131
C.1.0.2 Balanças corrente e de capital - Séries ajustadas de sazonalidade . . . 132
C.1.1.1 Balanças corrente e de capital - Principais componentes. . . . 133
C.1.1.2 Balanças corrente e de capital - Com países da área do euro 133
C.1.1.3 Balanças corrente e de capital - Com países da UE. . . . 134
C.1.2.1 Serviços - Transportes. . . . 134
C.1.2.2 Serviços - Transportes marítimos . . . 135
C.1.2.3 Serviços - Transportes aéreos. . . . 135
C.1.2.4 Serviços - Transportes rodoviários . . . 136
C.1.2.5 Serviços - Outros transportes . . . 136
C.1.2.6 Serviços - Viagens e turismo e serviços de comunicação. . . . 137
C.1.2.7 Serviços - Construção . . . 137
C.1.2.8 Serviços - Seguros . . . 138
C.1.2.9 Serviços - Financeiros . . . 138
C.1.2.10 Serviços - Informação e informática . . . 139
C.1.2.11 Serviços - Direitos de utilização. . . . 139
C.1.2.12 Serviços - Outros serviços fornecidos por empresas . . . 140
C.1.2.13 Serviços - De natureza pessoal, cultural e recreativa . . . 141
C.1.2.14 Serviços - Operações governamentais (n.i.n.r.) . . . 141
C.1.3.1 Rendimentos . . . 142
C.1.3.2 Rendimentos de investimento directo . . . 142
C.1.3.3 Rendimentos de investimento de carteira . . . 143
C.1.4.1 Transferências correntes. . . . 143
C.1.4.2 Transferências correntes - Remessas de emigrantes. . . . 144
C.1.5 Balança de capital . . . 144
C.1.6 Transferências com a União Europeia . . . 145
C.1.7 Balança de pagamentos tecnológica. . . . 145

C.2 BALANÇA FINANCEIRA

C.2.0 Balança financeira - Valores líquidos . . . 149
C.2.1 Balança financeira - Principais componentes . . . 150

C. BALANCE OF PAYMENTS AND INTERNATIONAL INVESTMENT POSITION STATISTICS

C.0 BALANCE OF PAYMENTS STATISTICS

C.01 Balance of payments . . . 127

C.1 CURRENT AND CAPITAL ACCOUNTS

C.1.0.1 Current and capital accounts - Net figures. . . . 131
C.1.0.2 Current and capital accounts - Seasonally adjusted series . . 132
C.1.1.1 Current and capital accounts - Main items. . . . 133
C.1.1.2 Current and capital accounts - Vis-à-vis euro area countries 133
C.1.1.3 Current and capital accounts - Vis-à-vis EU countries. . . . 134
C.1.2.1 Services - Transport. . . . 134
C.1.2.2 Services - Sea transport. . . . 135
C.1.2.3 Services - Air transport. . . . 135
C.1.2.4 Services - Road transport . . . 136
C.1.2.5 Services - Other transport . . . 136
C.1.2.6 Services - Travel and communication services . . . 137
C.1.2.7 Services - Construction services . . . 137
C.1.2.8 Services - Insurance . . . 138
C.1.2.9 Services - Financial services . . . 138
C.1.2.10 Services - Computer and information services . . . 139
C.1.2.11 Services - Royalties and license fees . . . 139
C.1.2.12 Services - Other business services . . . 140
C.1.2.13 Services - Personal, cultural and recreational services . . . 141
C.1.2.14 Services - Government services (n.i.e.). . . . 141
C.1.3.1 Income . . . 142
C.1.3.2 Direct investment income. . . . 142
C.1.3.3 Portfolio investment income. . . . 143
C.1.4.1 Current transfers . . . 143
C.1.4.2 Emigrants' remittances. . . . 144
C.1.5 Capital account . . . 144
C.1.6 Transfers with the European Union . . . 145
C.1.7 Technological balance of payments. . . . 145

C.2 FINANCIAL ACCOUNT

C.2.0 Financial account - Net figures. . . . 149
C.2.1 Financial account - Main items. . . . 150

C.2.2.1	Investimento directo de Portugal no exterior - Por tipo de operação	150
C.2.2.2	Investimento directo de Portugal no exterior - Por sector de actividade da empresa residente	151
C.2.2.3	Investimento directo de Portugal no exterior - Por zona económica de destino	153
C.2.2.4	Investimento directo de Portugal no exterior - Em países da área do euro	153
C.2.2.5	Investimento directo de Portugal no exterior - Em países fora da área do euro	154
C.2.3.1	Investimento directo do exterior em Portugal - Por tipo de operação	155
C.2.3.2	Investimento directo do exterior em Portugal - Por sector de actividade da empresa residente	155
C.2.3.3	Investimento directo do exterior em Portugal - Por zona económica de origem	157
C.2.3.4	Investimento directo do exterior em Portugal - Com origem em países da área do euro	157
C.2.3.5	Investimento directo do exterior em Portugal - Com origem em países fora da área do euro	158
C.2.4.1	Investimento de carteira - Activos - Por tipo de instrumento	158
C.2.4.2	Investimento de carteira - Activos - Autoridades monetárias por tipo de instrumento	159
C.2.4.3	Investimento de carteira - Activos - Administrações Públicas por tipo de instrumento	159
C.2.4.4	Investimento de carteira - Activos - Outras instituições financeiras monetárias por tipo de instrumento	160
C.2.4.5	Investimento de carteira - Activos - Outros sectores residentes, por tipo de instrumento	160
C.2.4.6	Investimento de carteira - Activos - Por sector institucional do investidor residente - Outros sectores residentes	161
C.2.4.7	Investimento de carteira - Activos - Por zona económica da entidade emitente não residente	161
C.2.4.8	Investimento de carteira - Activos - Em países da área do euro	162
C.2.4.9	Investimento de carteira - Activos - Em países fora da área do euro	162
C.2.5.1	Investimento de carteira - Passivos - Por tipo de instrumento	163
C.2.5.2	Investimento de carteira - Passivos - Administrações Públicas, por tipo de instrumento	163
C.2.5.3	Investimento de carteira - Passivos - Outras instituições financeiras monetárias, por tipo de instrumento	164
C.2.5.4	Investimento de carteira - Passivos - Outros sectores residentes, por tipo de instrumento	164
C.2.5.5	Investimento de carteira - Passivos - Por sector institucional do emitente residente - outros sectores residentes	165
C.2.5.6	Investimento de carteira - Passivos - Investimento em títulos emitidos pelas Administrações Públicas	165
C.2.5.7	Investimento de carteira - Passivos - Por zona económica de origem	166
C.2.5.8	Investimento de carteira - Passivos - Com origem em países da área do euro	166
C.2.5.9	Investimento de carteira - Passivos - Com origem em países fora da área do euro	167
C.2.6	Derivados financeiros	167
C.2.7.1	Outro investimento - Por sector institucional do investidor residente	168
C.2.7.2	Outro investimento - Autoridades monetárias, por tipo de instrumento	168
C.2.7.3	Outro investimento - Administrações Públicas, por tipo de instrumento	169
C.2.7.4	Outro investimento - Outras instituições financeiras monetárias, por tipo de instrumento	169
C.2.7.5	Outro investimento - Outros sectores residentes, por tipo de instrumento	170
C.2.8	Activos de reserva	170

C.2.2.1	Portuguese direct investment abroad - By type of operation	150
C.2.2.2	Portuguese direct investment abroad - By economic activity of the resident company	151
C.2.2.3	Portuguese direct investment abroad - By economic region of destination	153
C.2.2.4	Portuguese direct investment abroad - In euro area countries	153
C.2.2.5	Portuguese direct investment abroad - In non-euro area countries	154
C.2.3.1	Foreign direct investment in Portugal - By type of operation	155
C.2.3.2	Foreign direct investment in Portugal - By economic activity of the resident company	155
C.2.3.3	Foreign direct investment in Portugal - By economic region of origin	157
C.2.3.4	Foreign direct investment in Portugal - From euro area countries	157
C.2.3.5	Foreign direct investment in Portugal - From non-euro area countries	158
C.2.4.1	Portfolio investment - Assets - By type of instrument	158
C.2.4.2	Portfolio investment - Assets - Monetary authorities by type of instrument	159
C.2.4.3	Portfolio investment - Assets - General Government by type of instrument	159
C.2.4.4	Portfolio investment - Assets - Other monetary financial institutions, by type of instrument	160
C.2.4.5	Portfolio investment - Assets - Other resident sectors, by type of instrument	160
C.2.4.6	Portfolio investment - Assets - By institutional sector of the resident investor - Other resident sectors	161
C.2.4.7	Portfolio investment - Assets - By economic region of the non-resident issuing entity	161
C.2.4.8	Portfolio investment - Assets - In euro area countries	162
C.2.4.9	Portfolio investment - Assets - In non-euro area countries	162
C.2.5.1	Portfolio investment - Liabilities - By type of instrument	163
C.2.5.2	Portfolio investment - Liabilities - General Government, by type of instrument	163
C.2.5.3	Portfolio investment - Liabilities - Other monetary financial institutions, by type of instrument	164
C.2.5.4	Portfolio investment - Liabilities - Other resident sectors, by type of instrument	164
C.2.5.5	Portfolio investment - Liabilities - By institutional sector of the resident issuer - other resident sectors	165
C.2.5.6	Portfolio investment - Liabilities - Investment in securities issued by General Government	165
C.2.5.7	Portfolio investment - Liabilities - By economic region of origin	166
C.2.5.8	Portfolio investment - Liabilities - From euro area countries	166
C.2.5.9	Portfolio investment - Liabilities - From non-euro area countries	167
C.2.6	Financial derivatives	167
C.2.7.1	Other investment - By institutional sector of the resident investor	168
C.2.7.2	Other investment - Monetary authorities, by type of instrument	168
C.2.7.3	Other investment - General Government, by type of instrument	169
C.2.7.4	Other investment - Other monetary financial institutions, by type of instrument	169
C.2.7.5	Other investment - Other resident sectors, by type of instrument	170
C.2.8	Reserve assets	170

C.3 POSIÇÃO DE INVESTIMENTO INTERNACIONAL

C.3.0	Posição de investimento internacional	173
C.3.1	Posição de investimento internacional - Principais componentes	174
C.3.2	Investimento directo	174
C.3.3.1	Investimento de carteira - Activos - Por tipo de instrumento e por sector institucional do investidor residente	175
C.3.3.2	Investimento de carteira - Passivos - Por tipo de instrumento e por sector institucional do emitente residente	175
C.3.3.3	Investimento de carteira - Passivos - Por zona económica e país de origem	176

C.3 INTERNATIONAL INVESTMENT POSITION

C.3.0	International investment position	173
C.3.1	International investment position - Main items	174
C.3.2	Direct investment	174
C.3.3.1	Portfolio investment - Assets - By type of instrument and institutional sector of the resident investor	175
C.3.3.2	Portfolio investment - Liabilities - By type of instrument and institutional sector of the resident issuer	175
C.3.3.3	Portfolio investment - Liabilities - By economic area and country of origin	176

C.3.4 Derivados financeiros - Por sector institucional do investidor residente . . . 176
C.3.5.1 Outro investimento - Por sector institucional do investidor residente . . . 177
C.3.5.2 Outro investimento - Autoridades monetárias, por tipo de instrumento . . . 177
C.3.5.3 Outro investimento - Administrações Públicas, por tipo de instrumento . . . 178
C.3.5.4 Outro investimento - Instituições financeiras monetárias, por tipo de instrumento . . . 178
C.3.5.5 Outro investimento - Outros sectores residentes, por tipo de instrumento . . . 179
C.3.6 Activos de reserva . . . 179
C.3.7 Posição de investimento internacional - Decomposição da variação de posições . . . 180

C.3.0 Financial derivatives - By institutional sector of the resident investor . . . 176
C.3.5.1 Other investment - By institutional sector of the resident investor. . . . 177
C.3.5.2 Other investment - Monetary authorities, by type of instrument . . . 177
C.3.5.3 Other investment - General Government, by type of instrument . . . 178
C.3.5.4 Other investment - Monetary financial institutions, by type of instrument . . . 178
C.3.5.5 Other investment - Other resident sectors, by type of instrument . . . 179
C.3.6 Reserve assets . . . 179
C.3.7 International investment position - Breakdown by change on position . . . 180

D. ESTATÍSTICAS CAMBIAIS

D.1 TAXAS DE CÂMBIO

D.1 Taxas de conversão irrevogáveis para o euro . . . 185
D.1.1 Taxas de câmbio de referência do euro - Vis-à-vis moedas do MTC II . . . 186
D.1.1.1 Taxas de câmbio de referência do euro - Valores médios . . . 187
D.1.1.2 Taxas de câmbio de referência do euro - Fim de período . . . 188
D.1.2.1 Direito de Saque Especial - Ouro . . . 190
D.1.2.2 Taxas de câmbio efectivas do euro . . . 190
D.1.2.3 Índices câmbiais efectivos para Portugal . . . 191
D.1.2.4 Taxa de câmbio efectiva do euro - Índice cambial efectivo para Portugal - DSE - Ouro . . . 191
D.1.3 Taxas de câmbio do euro em relação a outras moedas - Valores de referência - Fim de período . . . 192

D.2 ACTIVIDADE NOS MERCADOS DE CÂMBIOS E DE PRODUTOS DERIVADOS

D.2.1 Transacções no mercado de câmbios - Global . . . 199
D.2.2 Transacções no mercado de câmbios - Euro contra outras moedas . . . 199
D.2.3 Transacções no mercado de câmbios - Euro contra o dólar dos EUA. . . . 200
D.2.4 Transacções no mercado de câmbios - Euro contra a libra esterlina . . . 200
D.2.5 Posições em aberto de derivados cambiais - Global. . . . 201
D.2.6 Posições em aberto de derivados cambiais - Euro contra outras moedas . . . 201
D.2.7 Posições em aberto de derivados cambiais - Euro contra o dólar dos EUA . . . 202
D.2.8 Posições em aberto de derivados cambiais - Euro contra a libra esterlina . . . 202
D.2.9 Transacções de derivados sobre taxas de juro de uma só moeda - Global . . . 203
D.2.10 Transacções de derivados sobre taxas de juro de uma só moeda - Euro . . . 203
D.2.11 Posições em aberto de derivados sobre taxas de juro de uma só moeda - Global . . . 204
D.2.12 Posições em aberto de derivados sobre taxas de juro de uma só moeda - Euro . . . 204

D. EXCHANGE RATE STATISTICS

D.1 EXCHANGE RATES

D.1 Irrevocable conversion rates for the euro . . . 185
D.1.1 Euro reference exchange rates - vis-à-vis ERM II currencies 186
D.1.1.1 Euro reference exchange rates - Averages . . . 187
D.1.1.2 Euro reference exchange rates - End-of-period . . . 188
D.1.2.1 Special Drawing Rights - Gold . . . 190
D.1.2.2 Euro effective exchange rates . . . 190
D.1.2.3 Exchange rate indices for Portugal . . . 191
D.1.2.4 Euro effective exchange rate - Effective exchange rate Index for Portugal - SDR - Gold . . . 191
D.1.3 Euro exchange rates against other currencies - Reference figures - End-of-period . . . 192

D.2 FOREIGN EXCHANGE AND DERIVATIVES MARKET ACTIVITY

D.2.1 Foreign exchange market turnover - Global . . . 199
D.2.2 Foreign exchange market turnover - Euro against other currencies. . . . 199
D.2.3 Foreign exchange market turnover - Euro against US Dollar 200
D.2.4 Foreign exchange market turnover - Euro against pound sterling . . . 200
D.2.5 Amounts outstanding of foreign exchange rate derivatives - Global . . . 201
D.2.6 Amounts outstanding of foreign exchange rate derivatives - euro against other currencies . . . 201
D.2.7 Amounts outstanding of foreign exchange rate derivatives - Euro against US dollar . . . 202
D.2.8 Amounts outstanding of foreign exchange rate derivatives - euro against pound sterling . . . 202
D.2.9 Single currency interest rates derivatives turnover - Global. . 203
D.2.10 Single currency interest rates derivatives turnover - Euro . . . 203
D.2.11 Amounts outstanding of single currency interest rate derivatives - Global . . . 204
D.2.12 Amounts outstanding of single currency interest rate derivatives - Euro . . . 204

E. ESTATÍSTICAS DAS FINANÇAS PÚBLICAS

E.1 FINANCIAMENTO DAS ADMINISTRAÇÕES PÚBLICAS

E.1.1 Financiamento das Administrações Públicas . . . 209
E.1.2 Financiamento da Administração Central . . . 210
E.1.2.1 Financiamento do Estado . . . 210
E.1.2.2 Financiamento dos serviços e fundos autónomos . . . 211
E.1.3 Financiamento da Administração Regional e Local . . . 212
E.1.3.1 Financiamento da Administração Regional . . . 212
E.1.3.2 Financiamento da Administração Local . . . 213
E.1.4 Financiamento dos fundos de Segurança Social . . . 213
E.1.5 Dívida directa do Estado . . . 214

E. PUBLIC FINANCE STATISTICS

E.1 GENERAL GOVERNMENT FINANCING

E.1.1 General Government financing . . . 209
E.1.2 Central Government financing . . . 210
E.1.2.1 State financing . . . 210
E.2.2.2 Autonomous services and funds financing . . . 211
E.1.3 Regional and Local Government financing . . . 212
E.1.3.1 Regional Government financing. . . . 212
E.1.3.2 Local Government financing . . . 213
E.1.4 Social securities funds financing . . . 213
E.1.5 Direct state debt . . . 214

E.2 RECEITAS E DESPESAS DO ESTADO E DA SEGURANÇA SOCIAL

E.2.1 Receitas e despesas do Estado 217
E.2.2 Receitas e despesas dos fundos de Segurança Social - Instituto de Gestão Financeira da Segurança Social. 218

E.2 STATE AND SOCIAL SECURITY REVENUE AND EXPENDITURE

E.2.1 State revenue and expenditure 217
E.2.2 Social secutrity funds revenue and expenditure - Instituto de Gestão Financeira da Segurança Social 218

F. CONTAS NACIONAIS FINANCEIRAS

F.1 CONTAS NACIONAIS FINANCEIRAS - TRANSACÇÕES

F.1.1.1 Contas Nacionais Financeiras -Transacções . Por sector institucional e instrumento financeiro - 2000. 223
F.1.1.2 Contas Nacionais Financeiras -Transacções . Por sector institucional e instrumento financeiro - 2001 224
F.1.1.3 Contas Nacionais Financeiras -Transacções . Por sector institucional e instrumento financeiro - 2002 225
F.1.1.4 Contas Nacionais Financeiras -Transacções . Por sector institucional e instrumento financeiro - 2003 226
F.1.1.5 Contas Nacionais Financeiras -Transacções . Por sector institucional e instrumento financeiro - 2004 227
F.1.2.1 Contas Nacionais Financeiras -Transacções . Total da economia. 228
F.1.2.2 Contas Nacionais Financeiras -Transacções . Sector institucional - Sociedades não financeiras. 229
F.1.2.3 Contas Nacionais Financeiras -Transacções . Sector institucional - Sociedades financeiras.. 230
F.1.2.4 Contas Nacionais Financeiras -Transacções . Sector institucional - Administrações Públicas. 231
F.1.2.5 Contas Nacionais Financeiras -Transacções . Sector institucional - Particulares.. 232
F.1.2.6 Contas Nacionais Financeiras -Transacções . Sector institucional - Resto do Mundo. 233
F.1.3.1 Contas Nacionais Financeiras -Transacções . Instrumento financeiro - Numerário e Depósitos. 234
F.1.3.2 Contas Nacionais Financeiras -Transacções . Instrumento financeiro - Títulos excepto acções. 234
F.1.3.3 Contas Nacionais Financeiras -Transacções . Instrumento financeiro - Empréstimos. 235
F.1.3.4 Contas Nacionais Financeiras -Transacções . Instrumento financeiro - Acções e outras participações 235

F.2 CONTAS NACIONAIS FINANCEIRAS - PATRIMÓNIOS FINANCEIROS

F.2.1.1 Contas Nacionais Financeiras - Patrimónios financeiros . Por sector institucional e instrumento financeiro - 1999. 239
F.2.1.2 Contas Nacionais Financeiras - Patrimónios financeiros . Por sector institucional e instrumento financeiro - 2000. 240
F.2.1.3 Contas Nacionais Financeiras - Patrimónios financeiros . Por sector institucional e instrumento financeiro - 2001. 241
F.2.1.4 Contas Nacionais Financeiras - Patrimónios financeiros . Por sector institucional e instrumento financeiro - 2002. 242
F.2.1.5 Contas Nacionais Financeiras - Patrimónios financeiros . Por sector institucional e instrumento financeiro - 2003. 243
F.2.1.6 Contas Nacionais Financeiras - Patrimónios financeiros . Por sector institucional e instrumento financeiro - 2004. 244
F.2.2.1 Contas Nacionais Financeiras - Patrimónios financeiros . Total da economia. 245
F.2.2.2 Contas Nacionais Financeiras - Patrimónios financeiros . Sector institucional - Sociedades Não Financeiras. 246
F.2.2.3 Contas Nacionais Financeiras - Patrimónios financeiros . Sector institucional - Sociedades Financeiras. 247
F.2.2.4 Contas Nacionais Financeiras - Patrimónios financeiros . Sector institucional - Administrações Públicas. 248
F.2.2.5 Contas Nacionais Financeiras - Patrimónios financeiros . Sector institucional - Particulares. 249
F.2.2.6 Contas Nacionais Financeiras - Patrimónios financeiros . Sector institucional - Resto do Mundo. 250
F.2.3.1 Contas Nacionais Financeiras - Patrimónios financeiros . Instrumento financeiro - Numerário e Depósitos. 251
F.2.3.2 Contas Nacionais Financeiras - Patrimónios financeiros . Instrumento financeiro - Títulos excepto acções. 251
F.2.3.3 Contas Nacionais Financeiras - Patrimónios financeiros . Instrumento financeiro - Empréstimos. 252
F.2.3.4 Contas Nacionais Financeiras - Patrimónios financeiros . Instrumento financeiro - Acções e outras participações. 252

F. NATIONAL FINANCIAL ACCOUNTS

F.1 NATIONAL FINANCIAL ACCOUNTS - TRANSACTIONS

F.1.1.1 National Financial Accounts -Transactions . By institutional sector and financial instrument - 2000. 223
F.1.1.2 National Financial Accounts -Transactions . By institutional sector and financial instrument - 2001. 224
F.1.1.3 National Financial Accounts -Transactions . By institutional sector and financial instrument - 2002. 225
F.1.1.4 National Financial Accounts -Transactions .By institutional sector and financial instrument - 2003. 226
F.1.1.5 National Financial Accounts -Transactions .By institutional sector and financial instrument - 2004. 227
F.1.2.1 National Financial Accounts -Transactions. Total economy. 228
F.1.2.2 National Financial Accounts -Transactions . Institutional sector - Non-financial Corporations 229
F.1.2.3 National Financial Accounts -Transactions. Institutional sector - Financial Corporations. 230
F.1.2.4 National Financial Accounts -Transactions . Institutional sector - General Government. 231
F.1.2.5 National Financial Accounts -Transactions . Institutional sector - Households + NPISH 232
F.1.2.6 National Financial Accounts -Transactions . Institutional sector - Rest of the World. 233
F.1.3.1 National Financial Accounts -Transactions . Financial instruments - Currency and Deposits. 234
F.1.3.2 National Financial Accounts -Transactions . Financial instruments - Securities other than shares. 234
F.1.3.3 National Financial Accounts -Transactions . Financial instruments - Loans. 235
F.1.3.4 National Financial Accounts -Transactions . Financial instruments - Shares and other equity 235

F.2 NATIONAL FINANCIAL ACCOUNTS - FINANCIAL ASSETS AND LIABILITIES

F.2.1.1 National Financial Accounts - Financial assets and liabilities. By institutional sector and financial instrument - 1999. 239
F.2.1.2 National Financial Accounts - Financial assets and liabilities. By institutional sector and financial instrument - 2000. 240
F.2.1.3 National Financial Accounts - Financial assets and liabilities. By nstitutional sector and financial instrument - 2001. 241
F.2.1.4 National Financial Accounts - Financial assets and liabilities. By institutional sector and financial instrument - 2002. 242
F.2.1.5 National Financial Accounts - Financial assets and liabilities. By institutional sector and financial instrument - 2003. 243
F.2.1.6 National Financial Accounts - Financial assets and liabilities. By institutional sector and financial instrument - 2004. 244
F.2.2.1 National Financial Accounts - Financial assets and liabilities - Total economy. 245
F.2.2.2 National Financial Accounts - Financial assets and liabilities. Institutional sector - Non-financial corporations 246
F.2.2.3 National Financial Accounts - Financial assets and liabilities. Institutional sector - Financial corporations.. 247
F.2.2.4 National Financial Accounts - Financial assets and liabilities. Institutional sector - General Government. 248
F.2.2.5 National Financial Accounts - Financial assets and liabilities. Institutional sector - Households + NPISH. 249
F.2.2.6 National Financial Accounts - Financial assets and liabilities. Institutional sector - Rest of the world. 250
F.2.3.1 National Financial Accounts - Financial assets and liabilities . Financial instruments - Currency and deposits. 251
F.2.3.2 National Financial Accounts - Financial assets and liabilities. Financial instruments - Securities other than shares. 251
F.2.3.3 National Financial Accounts - Financial assets and liabilities. Financial instruments - Loans. 252
F.2.3.4 National Financial Accounts - Financial assets and liabilities. Financial instruments - Shares and other equity. 252

G. ESTATÍSTICAS DAS EMPRESAS NÃO FINANCEIRAS DA CENTRAL DE BALANÇOS

G.1 CARACTERIZAÇÃO DA INFORMAÇÃO DA CENTRAL DE BALANÇOS

G.1.1 Número de empresas da Central de Balanços comuns em dois anos consecutivos . . . 257
G.1.2 Grau de cobertura da Central de Balanços. . . . 258
G.1.3 Estruturas da Central de Balanços . . . 259
G.1.4 Estruturas do balanço e da demonstração de resultados 260

G.2 INDICADORES DE ACTIVIDADE

G.2.1 Principais indicadores de actividade . . . 263
G.2.2 Produção . . . 263
G.2.3 Vendas e prestações de serviços . . . 264
G.2.4 Consumos intermédios . . . 264
G.2.5 Valor acrescentado bruto (VAB) . . . 265

G.3 NÚMERO DE PESSOAS AO SERVIÇO E REMUNERAÇÕES

G.3.1 Indicadores baseados na variação do número de pessoas ao serviço . . . 269
G.3.2 Número de pessoas ao serviço . . . 270
G.3.3 Remunerações . . . 270

G.4 ACTIVOS E PASSIVOS FINANCEIROS

G.4.1 Activos e passivos financeiros. . . . 273

G.5 RÁCIOS

G.5.1 Rácios de rendibilidade e de dívida financeira . . . 277
G.5.2 Prazos médios de recebimentos . . . 277
G.5.3 Prazos médios de pagamentos . . . 278

G. STATISTICS ON NON-FINANCIAL CORPORATIONS FROM THE CENTRAL BALANCE-SHEET DATABASE

G.1 FEATURES OF THE CENTRAL BALANCE-SHEET DATABASE

G.1.1 Number of the same corporations in the Central Balance - -Sheet Database in two consecutive years . . . 257
G.1.2 Coverage of the Central Balance-Sheet Database . . . 258
G.1.3 Structure of the Central Balance-Sheet Database. . . . 259
G.1.4 Structure of the balance-sheet and profit and loss account. . 260

G.2 ACTIVITY INDICATORS

G.2.1 Main activity indicators. . . . 263
G.2.2 Output . . . 263
G.2.3 Turnover. . . . 264
G.2.4 Intermediate consumption . . . 264
G.2.5 Gross value added (GVA) . . . 265

G.3 NUMBER OF EMPLOYEES AND WAGES

G.3.1 Indicators based on changes in the number of employees . . 269
G.3.2 Number of employees . . . 270
G.3.3 Wages . . . 270

G.4 FINANCIAL ASSETS AND LIABILITIES

G.4.1 Financial assets and liabilities . . . 273

G.5 RATIOS

G.5.1 Rates of return and financial debt ratios . . . 277
G.5.2 Days in receivables . . . 277
G.5.3 Days in accounts payable . . . 278

H. ESTATÍSTICAS GERAIS

H.0 CONTAS NACIONAIS TRIMESTRAIS

H.0.1 Contas nacionais trimestrais - Óptica da despesa (PIBpm) . . 283
H.0.2 Contas nacionais trimestrais - Óptica da despesa (PIBpm) - Taxas de variação homóloga. . . . 283

H.1 INDICADORES DE ACTIVIDADE ECONÓMICA

H.1.1 Índices de produção industrial . . . 287
H.1.2 Índices de volume de negócios na indústria . . . 287
H.1.3 Inquérito de conjuntura à indústria transformadora - Total saldos de respostas extremas. . . . 288
H.1.4 Inquérito de conjuntura à indústria transformadora - Bens de consumo, saldos de respostas extremas . . . 288
H.1.5 Inquérito de conjuntura à indústria transformadora - Bens intermédios, saldos de respostas extremas . . . 289
H.1.6 Inquérito de conjuntura à indústria transformadora - Fabricação de automóveis, saldos de respostas extremas. . . 289
H.1.7 Inquérito de conjuntura à indústria transformadora - Outros bens de equipamento, saldos de respostas extremas 290
H.1.8 Capacidade produtiva na indústria transformadora. 290
H.1.9 Construção e obras públicas . . . 291
H.1.10 Licenças de construção e obras concluídas . . . 291
H.1.11 Inquérito de conjuntura à construção e obras públicas 292
H.1.12 Energia . . . 293
H.1.13 Inquérito de conjuntura ao comércio . . . 293
H.1.14 Índice de volume de negócios no comércio a retalho 294
H.1.15 Turismo: dormidas na hotelaria . . . 294
H.1.16 Viaturas . . . 295
H.1.17 Indicadores de confiança . . . 295

H.2 EMPREGO E SALÁRIOS

H.2.1 População e emprego . . . 299
H.2.2 Emprego por ramo de actividade. . . . 299
H.2.3 Emprego por situação na profissão . . . 300
H.2.4 Emprego por número de horas semanais trabalhadas 300
H.2.5 Desemprego por duração da procura de emprego 301

H. GENERAL STATISTICS

H.0 QUARTERLY NATIONAL ACCOUNTS

H.0.1 Quarterly national accounts - Expenditure approach (GDPmp) . . . 283
H.0.2 Quarterly national accounts - Expenditure approach (GDPmp) - year-on-year rate of change . . . 283

H. 1 ECONOMIC ACTIVITY INDICATORS

H.1.1 Industrial production indices. . . . 287
H.1.2 Industrial turnover indices . . . 287
H.1.3 Manufacturing survey - Total, balance of respondents 288
H.1.4 Manufacturing survey - Consumption, balance of respondents . . . 288
H.1.5 Manufacturing survey - Intermediate goods, balance of respondents . . . 289
H.1.6 Manufacturing survey – Vehicles manufacturing, balance of respondents . . . 289
H.1.7 Manufacturing survey - Other equipment goods, balance of respondents . . . 290
H.1.8 Rate of capacity utilization in manufacturing . . . 290
H.1.9 Construction and public works . . . 291
H.1.10 Permits issued and building completions. . . . 291
H.1.11 Construction and public works survey . . . 292
H.1.12 Energy . . . 293
H.1.13 Trade survey . . . 293
H.1.14 Retail trade index . . . 294
H.1.15 Tourism: Number of nights spent . . . 294
H.1.16 Vehicles . . . 295
H.1.17 Confidence indicators . . . 295

H.2 EMPLOYMENT AND WAGES

H.2.1 Population and employment . . . 299
H.2.2 Employment by classification of economic activity. 299
H.2.3 Employment by contractual relationship . . . 300
H.2.4 Employment by weekly labour time . . . 300
H.2.5 Unemployment by job seeking time . . . 301

H.2.6 Desemprego registado e ofertas de emprego 301
H.2.7 Salários: contratação colectiva 302
H.2.8 Variação das remunerações declaradas à Segurança Social . 302

H.2.6 Registered unemployment and new job vacancies 301
H.2.7 Wages: collective settlements 302
H.2.8 Changes in compensation of employees declared to Social Security 302

I. NOTAS EXPLICATIVAS 305

Desagregação sectorial utilizada nas estatísticas monetárias e financeiras . 317

Nomenclatura de instrumentos financeiros e outras rubricas nas estatísticas monetárias e financeiras 319

Glossário e sinais convencionais utilizados 323

Suplementos ao Boletim Estatístico 324

I. EXPLANATORY NOTES 305

Sector breakdown in monetary and financial statistics 318

FInancial instruments and other items in monetary and financial statistics 320

Glossary and conventions used 323

Supplements to the Statistical Bulletin 324

A. Principais Indicadores

A. Main Indicators

A.1.1 ÍNDICE HARMONIZADO DE PREÇOS NO CONSUMIDOR E ÍNDICE DE PREÇOS NO CONSUMIDOR

HARMONIZED INDEX OF CONSUMER PRICES AND CONSUMER PRICE INDEX

Fonte/Source: linha / row (1-4) Instituto Nacional de Estatística e EUROSTAT; (5-7) Instituto Nacional de Estatística

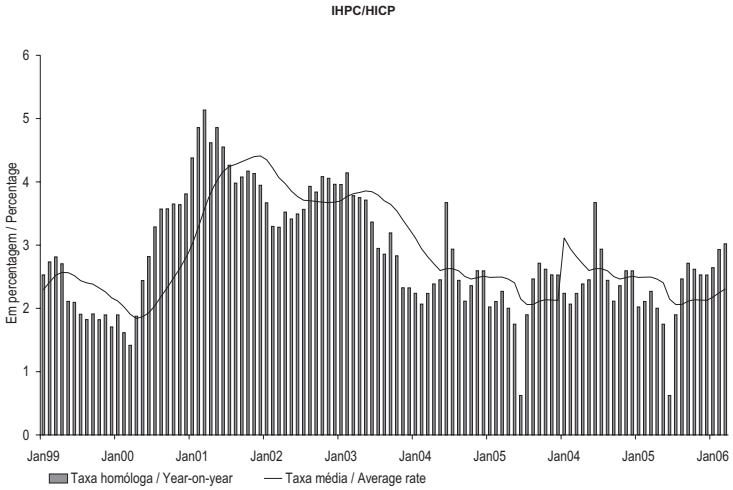

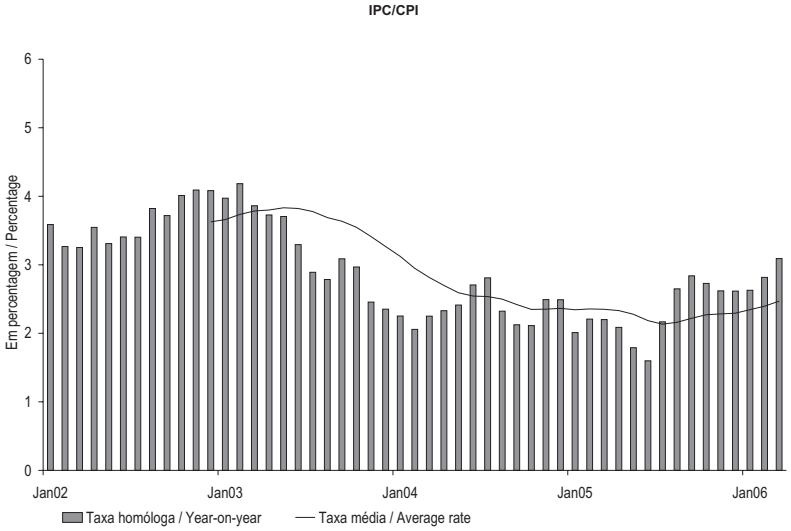

	MAR 05 1	ABR 05 2	MAI 05 2	JUN 05 4	JUL 05 5	AGO 05 6	SET 05 7	OUT 05 8	NOV 05 9	DEZ 05 10	JAN 06 11	FEV 06 12	MAR 06 13		
IHPC														HICP	
1 Índice global	98.7	99.4	99.9	100.0	100.4	100.5	100.7	101.1	101.3	101.4	101.0	101.2	101.7	Overall Index	1
2 Mês corrente/mês anterior M(1,1)	0.4	0.7	0.6	0.1	0.4	0.2	0.2	0.4	0.2	0.1	-0.4	0.2	0.5	Month-on-month M(1,1)	2
3 Mês corrente/mês homólogo M(1,12)	2.3	2.0	1.8	0.6	1.9	2.5	2.7	2.6	2.5	2.5	2.6	2.9	3.0	Year-on-year M(1,12)	3
4 12 meses/12 meses homólogos M(12,12)	2.5	2.5	2.4	2.1	2.1	2.1	2.1	2.1	2.1	2.1	2.2	2.2	2.3	12 months moving average M(12,12)	4
IPC														CPI	
5 Mês corrente/mês anterior M(1,1)	0.3	0.7	0.4	0.0	0.4	0.1	0.2	0.5	0.5	0.1	-0.5	0.2	0.5	Month-on-month M(1,1)	5
6 Mês corrente/mês homólogo M(1,12)	2.2	2.1	1.8	1.6	2.2	2.6	2.8	2.7	2.6	2.6	2.6	2.8	3.1	Year-on-year M(1,12)	6
7 12 meses/12 meses homólogos M(12,12)	2.4	2.3	2.3	2.2	2.1	2.2	2.2	2.3	2.3	2.3	2.3	2.4	2.5	12 months moving average M(12,12)	7

	1 MAR 05	2 APR 05	3 MAY 05	4 JUN 05	5 JUL 05	6 AUG 05	7 SEP 05	8 OCT 05	9 NOV 05	10 DEC 05	11 JAN 06	12 FEB 06	13 MAR 06	

A.1.2 ÍNDICE HARMONIZADO DE PREÇOS NO CONSUMIDOR POR AGREGADOS
Taxa de variação (em percentagem)

HARMONIZED INDEX OF CONSUMER PRICES BY AGGREGATES
Rates of change (in percentages)

Fonte/Source: Instituto Nacional de Estatística e EUROSTAT

		Peso no total (%)	MAR 05 1	ABR 05 2	MAI 05 3	JUN 05 4	JUL 05 5	AGO 05 6	SET 05 7	OUT 05 8	NOV 05 9	DEZ 05 10	JAN 06 11	FEV 06 12	MAR 06 13		
	Bens	61.8														Goods	
1	Índice		98.6	99.6	100.0	100.0	100.2	100.1	100.4	101.0	101.6	101.8	100.8	100.9	101.6	Index	1
2	Mês corrente/mês anterior M(1,1)		0.4	1.0	0.5	0.0	0.2	-0.1	0.4	0.6	0.6	0.1	-1.0	0.2	0.6	Month-on-month M(1,1)	2
3	Mês corrente/mês homólogo M(1,12)		1.8	1.6	1.1	1.1	1.7	2.2	2.8	2.6	2.3	2.4	2.3	2.8	3.1	Year-on-year M(1,12)	3
4	12 meses/12 meses homólogos M(12,12)		1.7	1.7	1.7	1.6	1.6	1.6	1.7	1.8	1.9	1.9	2.0	2.0	2.2	12 months moving average M(12,12)	4
	Alimentares	21.4														Food	
5	Índice		100.1	100.1	100.3	99.6	99.8	100.3	99.9	99.6	100.3	101.0	102.4	102.5	102.6	Index	5
6	Mês corrente/mês anterior M(1,1)		0.4	0.0	0.2	-0.7	0.2	0.5	-0.4	-0.3	0.7	0.7	1.3	0.1	0.1	Month-on-month M(1,1)	6
7	Mês corrente/mês homólogo M(1,12)		0.2	-0.5	-0.2	-0.5	-1.0	0.0	0.3	0.4	1.4	1.8	3.4	2.8	2.4	Year-on-year M(1,12)	7
8	12 meses/12 meses homólogos M(12,12)		0.9	0.7	0.5	0.3	0.0	-0.1	-0.1	-0.1	0.0	0.1	0.4	0.7	0.9	12 months moving average M(12,12)	8
	Não transformados	10.7														Unprocessed	
9	Índice		100.3	100.2	100.7	99.4	99.8	101.0	99.7	99.0	99.8	101.1	101.1	101.0	100.7	Index	9
10	Mês corrente/mês anterior M(1,1)		0.8	-0.1	0.5	-1.3	0.3	1.2	-1.2	-0.7	0.8	1.3	0.0	-0.1	-0.3	Month-on-month M(1,1)	10
11	Mês corrente/mês homólogo M(1,12)		-0.1	-1.2	-0.5	-1.1	-2.1	0.2	0.0	-0.9	0.7	1.2	1.5	1.6	0.4	Year-on-year M(1,12)	11
12	12 meses/12 meses homólogos M(12,12)		-0.2	-0.5	-0.5	-0.7	-1.0	-0.9	-0.8	-0.8	-0.6	-0.5	-0.3	-0.1	0.0	12 months moving average M(12,12)	12
	Transformados	10.6														Processed	
13	Índice		100.0	100.1	100.0	99.8	99.9	99.7	100.1	100.3	100.8	101.0	103.7	104.0	104.4	Index	13
14	Mês corrente/mês anterior M(1,1)		0.0	0.1	0.0	-0.2	0.1	-0.2	0.5	0.2	0.5	0.2	2.7	0.3	0.4	Month-on-month M(1,1)	14
15	Mês corrente/mês homólogo M(1,12)		0.5	0.2	0.1	0.1	0.1	-0.1	0.7	1.7	2.2	2.5	5.2	4.0	4.4	Year-on-year M(1,12)	15
16	12 meses/12 meses homólogos M(12,12)		2.1	1.8	1.6	1.3	1.1	0.8	0.6	0.7	0.7	0.8	1.2	1.4	1.8	12 months moving average M(12,12)	16
	Industriais	40.4														Industrial	
17	Índice		97.7	99.2	99.9	100.2	100.4	99.9	100.7	101.8	102.4	102.2	99.9	100.1	101.1	Index	17
18	Mês corrente/mês anterior M(1,1)		0.3	1.6	0.6	0.4	0.2	-0.5	0.8	1.1	0.6	-0.2	-2.2	0.2	0.9	Month-on-month M(1,1)	18
19	Mês corrente/mês homólogo M(1,12)		2.6	2.7	1.8	2.0	3.1	3.4	4.1	3.8	2.8	2.6	1.7	2.8	3.4	Year-on-year M(1,12)	19
20	12 meses/12 meses homólogos M(12,12)		2.2	2.3	2.3	2.3	2.4	2.5	2.7	2.9	2.9	2.8	2.8	2.8	2.9	12 months moving average M(12,12)	20
	Energéticos	9.1														Energy	
21	Índice		95.3	97.7	97.2	98.8	102.4	103.4	105.9	106.6	103.5	102.4	105.0	106.3	106.5	Index	21
22	Mês corrente/mês anterior M(1,1)		1.5	2.5	-0.5	1.7	3.6	0.9	2.5	0.6	-2.9	-1.1	2.6	1.2	0.2	Month-on-month M(1,1)	22
23	Mês corrente/mês homólogo M(1,12)		8.4	9.9	6.8	7.6	12.1	12.0	14.7	13.2	9.2	9.3	13.2	13.2	11.7	Year-on-year M(1,12)	23
24	12 meses/12 meses homólogos M(12,12)		7.2	7.9	8.2	8.3	8.8	9.1	9.8	10.1	10.0	10.0	10.4	10.8	11.1	12 months moving average M(12,12)	24
	Não energéticos	31.4														Non-energy	
25	Índice		98.4	99.7	100.7	100.6	99.9	99.0	99.2	100.4	102.0	102.1	98.4	98.3	99.5	Index	25
26	Mês corrente/mês anterior M(1,1)		0.0	1.3	1.0	0.0	-0.8	-0.9	0.3	1.2	1.6	0.1	-3.6	-0.1	1.2	Month-on-month M(1,1)	26
27	Mês corrente/mês homólogo M(1,12)		1.1	0.8	0.5	0.5	0.8	1.1	1.2	1.2	1.1	0.9	-1.3	-0.1	1.1	Year-on-year M(1,12)	27
28	12 meses/12 meses homólogos M(12,12)		0.9	0.9	0.8	0.8	0.8	0.9	0.9	1.0	1.0	1.0	0.8	0.7	0.7	12 months moving average M(12,12)	28
	Serviços	38.2														Services	
29	Índice		98.8	99.1	99.8	100.0	100.7	101.4	101.2	101.1	100.7	100.7	101.2	101.4	101.7	Index	29
30	Mês corrente/mês anterior M(1,1)		0.3	0.3	0.7	0.2	0.8	0.6	-0.1	-0.1	-0.4	0.0	0.4	0.2	0.3	Month-on-month M(1,1)	30
31	Mês corrente/mês homólogo M(1,12)		3.0	2.8	2.8	0.0	2.3	2.9	2.7	2.7	2.8	2.9	3.1	3.0	2.9	Year-on-year M(1,12)	31
32	12 meses/12 meses homólogos M(12,12)		3.7	3.6	3.6	3.0	2.9	2.8	2.7	2.6	2.6	2.5	2.5	2.6	2.6	12 months moving average M(12,12)	32

	Weight in total (%)	1 MAR 05	2 APR 05	3 MAY 05	4 JUN 05	5 JUL 05	6 AUG 05	7 SEP 05	8 OCT 05	9 NOV 05	10 DEC 05	11 JAN 06	12 FEB 06	13 MAR 06	

A.1.3 ÍNDICE DE PREÇOS NO CONSUMIDOR POR CLASSES
Taxas de variação (em percentagem)

CONSUMER PRICE INDEX BY ITEMS
Rates of change (in percentages)

Fonte / Source: Instituto Nacional de Estatística

		Peso no total (%)	MAR 05 1	ABR 05 2	MAI 05 3	JUN 05 4	JUL 05 5	AGO 05 6	SET 05 7	OUT 05 8	NOV 05 9	DEZ 05 10	JAN 06 11	FEV 06 12	MAR 06 13		
	Produtos alimentares e bebidas não alcoólicas	19.1														Food and non-alcoholic beverages	
1	Mês corrente/mês anterior M(1,1)		0.6	0.0	0.2	-0.9	0.3	0.6	-0.5	-0.4	0.8	1.0	0.1	0.0	0.1	Month-on-month M(1,1)	1
2	Mês corrente/mês homólogo M(1,12)		-0.5	-1.2	-1.0	-1.3	-1.9	-0.7	-0.4	-0.4	0.8	1.4	1.7	1.8	1.3	Year-on-year M(1,12)	2
3	12 meses/12 meses homólogos M(12,12)		0.6	0.3	0.0	-0.2	-0.6	-0.7	-0.7	-0.7	-0.7	-0.6	-0.4	-0.2	0.0	12 months moving average M(12,12)	3
	Bebidas alcoólicas e tabaco	3.1														Alcoholic beverages and tobacco	
4	Mês corrente/mês anterior M(1,1)		-0.2	0.1	0.1	-0.1	0.0	-0.1	0.2	0.0	0.0	-0.1	8.7	0.4	0.1	Month-on-month M(1,1)	4
5	Mês corrente/mês homólogo M(1,12)		4.5	4.5	4.7	4.8	4.9	4.8	5.2	5.3	5.3	5.3	14.5	9.1	9.4	Year-on-year M(1,12)	5
6	12 meses/12 meses homólogos M(12,12)		3.2	3.3	3.4	3.5	3.7	3.9	4.1	4.4	4.6	4.8	5.7	6.1	6.5	12 months moving average M(12,12)	6
	Vestuário e calçado	6.7														Clothing and footwear	
7	Mês corrente/mês anterior M(1,1)		-0.3	7.2	4.7	0.0	-4.6	-5.9	0.2	5.6	7.4	0.2	-17.7	-1.9	6.4	Month-on-month M(1,1)	7
8	Mês corrente/mês homólogo M(1,12)		-1.4	-1.3	-2.1	-1.9	-1.7	-0.5	0.4	0.1	-0.6	-1.3	-12.6	-7.7	-1.4	Year-on-year M(1,12)	8
9	12 meses/12 meses homólogos M(12,12)		-1.7	-1.8	-2.1	-2.3	-2.4	-2.1	-1.7	-1.4	-1.2	-1.1	-2.0	-2.5	-2.5	12 months moving average M(12,12)	9
	Habitação, água, electricidade, gás e outros combustíveis	10.3														Housing, water, electricity, gas and other fuels	
10	Mês corrente/mês anterior M(1,1)		0.4	0.4	0.2	0.1	0.4	0.1	0.2	0.5	0.2	0.1	1.2	0.6	0.3	Month-on-month M(1,1)	10
11	Mês corrente/mês homólogo M(1,12)		4.5	4.4	4.3	4.2	4.6	4.6	4.6	4.6	4.1	3.9	4.0	4.4	4.4	Year-on-year M(1,12)	11
12	12 meses/12 meses homólogos M(12,12)		3.4	3.6	3.7	3.9	4.0	4.2	4.3	4.4	4.4	4.4	4.4	4.4	4.4	12 months moving average M(12,12)	12
	Acessórios para o lar, equipamento doméstico e manutenção corrente da habitação	7.8														Furnishings, household equipment and routine maintenance of the house	
13	Mês corrente/mês anterior M(1,1)		-0.1	0.0	0.0	0.0	0.1	0.1	0.2	0.1	0.2	0.1	0.4	0.0	-0.5	Month-on-month M(1,1)	13
14	Mês corrente/mês homólogo M(1,12)		1.4	1.3	1.0	1.0	1.1	1.1	1.2	1.3	1.5	1.5	1.5	1.0	0.7	Year-on-year M(1,12)	14
15	12 meses/12 meses homólogos M(12,12)		1.5	1.5	1.4	1.4	1.3	1.3	1.3	1.3	1.3	1.3	1.3	1.2	1.2	12 months moving average M(12,12)	15
	Saúde	5.9														Health	
16	Mês corrente/mês anterior M(1,1)		0.1	0.1	0.1	0.0	0.2	-0.1	0.1	-0.2	-0.4	-0.3	0.2	0.4	0.0	Month-on-month M(1,1)	16
17	Mês corrente/mês homólogo M(1,12)		1.1	1.0	1.1	1.0	1.2	1.0	0.9	0.6	0.1	-0.1	0.0	0.2	0.1	Year-on-year M(1,12)	17
18	12 meses/12 meses homólogos M(12,12)		1.6	1.6	1.5	1.5	1.5	1.4	1.3	1.2	1.0	0.9	0.7	0.6	0.6	12 months moving average M(12,12)	18
	Transportes	20.4														Transport	
19	Mês corrente/mês anterior M(1,1)		0.9	1.1	0.2	0.9	1.9	1.0	1.4	0.3	-1.0	-0.4	1.1	0.8	0.3	Month-on-month M(1,1)	19
20	Mês corrente/mês homólogo M(1,12)		4.5	5.1	4.2	4.6	6.6	7.1	8.3	7.5	6.3	6.2	8.2	8.4	7.8	Year-on-year M(1,12)	20
21	12 meses/12 meses homólogos M(12,12)		4.3	4.6	4.7	4.7	5.0	5.2	5.5	5.7	5.8	5.8	6.1	6.4	6.7	12 months moving average M(12,12)	21
	Comunicações	3.0														Communications	
22	Mês corrente/mês anterior M(1,1)		-0.5	0.0	-0.1	-0.1	0.3	0.0	0.0	-0.6	0.0	0.0	-0.1	0.0	0.1	Month-on-month M(1,1)	22
23	Mês corrente/mês homólogo M(1,12)		1.5	1.5	1.6	-0.9	-0.6	-0.5	-0.5	-1.1	-1.1	-1.1	-1.2	-1.1	-0.5	Year-on-year M(1,12)	23
24	12 meses/12 meses homólogos M(12,12)		-0.7	-0.4	0.0	0.0	0.0	0.0	0.1	0.0	-0.1	-0.2	-0.3	-0.3	-0.5	12 months moving average M(12,12)	24
	Lazer, recreação e cultura	4.9														Recreation and culture	
25	Mês corrente/mês anterior M(1,1)		0.9	-0.5	-0.6	-0.6	1.2	1.2	0.4	-0.3	-0.8	-0.2	0.3	0.2	0.8	Month-on-month M(1,1)	25
26	Mês corrente/mês homólogo M(1,12)		2.7	2.1	1.5	1.1	1.7	1.5	0.6	1.0	1.2	1.4	1.2	1.3	1.2	Year-on-year M(1,12)	26
27	12 meses/12 meses homólogos M(12,12)		2.7	2.6	2.5	2.4	2.3	2.1	1.9	1.8	1.6	1.6	1.5	1.5	1.3	12 months moving average M(12,12)	27
	Educação	1.8														Education	
28	Mês corrente/mês anterior M(1,1)		0.0	0.0	0.0	0.0	0.0	0.0	0.4	4.7	0.1	0.0	0.1	0.1	0.4	Month-on-month M(1,1)	28
29	Mês corrente/mês homólogo M(1,12)		6.9	6.8	6.8	6.8	6.8	6.7	7.2	8.0	6.9	6.8	5.3	5.3	5.7	Year-on-year M(1,12)	29
30	12 meses/12 meses homólogos M(12,12)		8.3	8.0	7.6	7.3	7.0	6.7	6.4	6.7	6.9	7.0	6.8	6.7	6.6	12 months moving average M(12,12)	30
	Restaurantes e hotéis	11.2														Restaurants and hotels	
31	Mês corrente/mês anterior M(1,1)		0.2	-0.1	0.4	0.1	0.4	0.7	-0.7	0.3	0.1	0.2	0.4	0.1	0.3	Month-on-month M(1,1)	31
32	Mês corrente/mês homólogo M(1,12)		2.9	2.6	2.7	1.4	2.2	2.8	2.2	1.7	2.0	2.2	2.6	2.0	2.1	Year-on-year M(1,12)	32
33	12 meses/12 meses homólogos M(12,12)		4.2	4.0	3.9	3.5	3.3	3.1	2.9	2.7	2.5	2.4	2.4	2.3	2.2	12 months moving average M(12,12)	33
	Bens e serviços diversos	6.4														Miscellaneous goods and services	
34	Mês corrente/mês anterior M(1,1)		0.2	0.0	0.1	0.2	0.2	0.1	0.3	0.2	0.4	0.1	0.5	0.3	0.3	Month-on-month M(1,1)	34
35	Mês corrente/mês homólogo M(1,12)		2.3	1.9	1.8	2.0	2.2	2.1	2.2	2.2	2.1	2.0	2.3	2.4	2.5	Year-on-year M(1,12)	35
36	12 meses/12 meses homólogos M(12,12)		2.6	2.5	2.4	2.4	2.3	2.3	2.3	2.3	2.2	2.2	2.1	2.1	2.1	12 months moving average M(12,12)	36

	Weight in total (%)	1 MAR 05	2 APR 05	3 MAY 05	4 JUN 05	5 JUL 05	6 AUG 05	7 SEP 05	8 OCT 05	9 NOV 05	10 DEC 05	11 JAN 06	12 FEB 06	13 MAR 06	

A.1.4 ÍNDICE HARMONIZADO DE PREÇOS NO CONSUMIDOR
Taxas de variação (em percentagem)

HARMONIZED INDEX OF CONSUMER PRICES
Rates of change (in percentages)

Fonte/Source: EUROSTAT

			MAR 05 1	ABR 05 2	MAI 05 3	JUN 05 4	JUL 05 5	AGO 05 6	SET 05 7	OCT 05 8	NOV 05 9	DEZ 05 10	JAN 06 11	FEV 06 12	MAR 06 13			
1	Área do euro	M(1,12)	2.1	2.1	2.0	2.1	2.2	2.2	2.6	2.5	2.3	2.2	2.4	2.3	2.2	M(1,12)	Euro area	1
2		M(12,12)	2.2	2.2	2.2	2.2	2.1	2.1	2.2	2.2	2.2	2.2	2.2	2.2	2.3	M(12,12)		2
3	UE 15	M(1,12)	2.0	2.0	1.9	2.0	2.2	2.3	2.5	2.4	2.3	2.2	2.3	2.2	2.1	M(1,12)	EU 15	3
4		M(12,12)	2.0	2.1	2.0	2.0	2.0	2.0	2.1	2.1	2.1	2.1	2.2	2.2	2.2	M(12,12)		4
5	Bélgica	M(1,12)	2.8	2.4	2.3	2.7	2.7	2.9	3.0	2.2	2.3	2.8	2.8	2.8	2.2	M(1,12)	Belgium	5
6		M(12,12)	2.2	2.2	2.2	2.3	2.3	2.4	2.5	2.5	2.5	2.5	2.6	2.6	2.6	M(12,12)		6
7	Dinamarca	M(1,12)	1.3	1.7	1.2	1.7	1.8	2.4	2.3	1.9	1.8	2.2	2.0	2.1	1.8	M(1,12)	Denmark	7
8		M(12,12)	1.0	1.1	1.1	1.2	1.2	1.4	1.5	1.5	1.6	1.7	1.8	1.9	1.9	M(12,12)		8
9	Alemanha	M(1,12)	1.6	1.4	1.6	1.8	1.8	1.9	2.5	2.3	2.2	2.1	2.1	2.1	1.9	M(1,12)	Germany	9
10		M(12,12)	2.0	1.9	1.9	1.9	1.9	1.9	1.9	1.9	1.9	1.9	2.0	2.0	2.0	M(12,12)		10
11	Grécia	M(1,12)	2.9	3.3	3.2	3.2	3.9	3.6	3.8	3.7	3.4	3.5	3.0	3.1	3.3	M(1,12)	Greece	11
12		M(12,12)	3.2	3.2	3.2	3.2	3.3	3.3	3.4	3.4	3.5	3.5	3.4	3.4	3.4	M(12,12)		12
13	Espanha	M(1,12)	3.4	3.5	3.0	3.2	3.3	3.3	3.8	3.5	3.4	3.7	4.2	4.1	3.9	M(1,12)	Spain	13
14		M(12,12)	3.3	3.4	3.3	3.3	3.3	3.3	3.4	3.4	3.3	3.4	3.5	3.5	3.6	M(12,12)		14
15	França	M(1,12)	2.1	2.0	1.7	1.8	1.8	2.0	2.4	2.0	1.8	1.8	2.3	2.0	1.7	M(1,12)	France	15
16		M(12,12)	2.3	2.3	2.2	2.1	2.0	2.0	2.0	2.0	1.9	1.9	2.0	2.0	1.9	M(12,12)		16
17	Irlanda	M(1,12)	1.9	2.2	2.1	1.9	2.2	2.1	2.7	2.6	2.2	1.9	2.5	2.7	2.8	M(1,12)	Ireland	17
18		M(12,12)	2.3	2.3	2.3	2.3	2.2	2.2	2.2	2.3	2.2	2.2	2.2	2.3	2.3	M(12,12)		18
19	Itália	M(1,12)	2.2	2.1	2.3	2.1	2.1	2.1	2.2	2.6	2.4	2.1	2.2	2.2	2.2	M(1,12)	Italy	19
20		M(12,12)	2.2	2.2	2.2	2.2	2.2	2.1	2.1	2.2	2.2	2.2	2.2	2.2	2.3	M(12,12)		20
21	Luxemburgo	M(1,12)	3.5	3.7	3.7	3.2	4.0	4.3	4.7	5.0	3.6	3.4	4.1	3.9	3.7	M(1,12)	Luxembourg	21
22		M(12,12)	3.5	3.6	3.6	3.5	3.5	3.6	3.7	3.8	3.8	3.8	3.9	3.9	3.9	M(12,12)		22
23	Países Baixos	M(1,12)	1.5	1.3	1.0	1.5	1.5	1.6	1.7	1.5	1.6	2.0	1.8	1.4	1.4	M(1,12)	Netherlands	23
24		M(12,12)	1.4	1.4	1.3	1.3	1.3	1.4	1.4	1.4	1.4	1.5	1.5	1.5	1.5	M(12,12)		24
25	Áustria	M(1,12)	2.4	2.3	2.0	2.0	2.1	1.9	2.6	2.0	1.7	1.6	1.5	1.5	1.3	M(1,12)	Austria	25
26		M(12,12)	2.2	2.3	2.3	2.2	2.2	2.2	2.3	2.2	2.2	2.1	2.0	2.0	1.9	M(12,12)		26
27	Portugal	M(1,12)	2.3	2.0	1.8	0.6	1.9	2.5	2.7	2.6	2.5	2.5	2.6	2.9	3.0	M(1,12)	Portugal	27
28		M(12,12)	2.5	2.5	2.4	2.1	2.1	2.1	2.1	2.1	2.1	2.1	2.2	2.2	2.3	M(12,12)		28
29	Finlândia	M(1,12)	0.9	1.2	0.6	1.0	0.9	1.0	1.1	0.8	1.0	1.1	1.2	1.3	1.2	M(1,12)	Finland	29
30		M(12,12)	0.1	0.3	0.3	0.4	0.5	0.5	0.6	0.6	0.7	0.8	0.9	1.0	1.0	M(12,12)		30
31	Suécia	M(1,12)	0.5	0.4	0.2	0.8	0.7	1.1	1.1	0.9	1.2	1.3	1.1	1.1	1.5	M(1,12)	Sweden	31
32		M(12,12)	1.1	1.0	0.9	0.9	0.8	0.8	0.8	0.8	0.8	0.8	0.9	0.9	0.9	M(12,12)		32
33	Reino Unido	M(1,12)	1.9	1.9	1.9	2.0	2.3	2.4	2.5	2.3	2.1	1.9	1.9	2.0	.	M(1,12)	United Kingdom	33
34		M(12,12)	1.5	1.5	1.6	1.6	1.7	1.8	1.9	2.0	2.0	2.1	2.1	2.1	.	M(12,12)		34

	1 MAR 05	2 APR 05	3 MAY 05	4 JUN 05	5 JUL 05	6 AUG 05	7 SEP 05	8 OCT 05	9 NOV 05	10 DEC 05	11 JAN 06	12 FEB 06	13 MAR 06

A.2.1 TAXAS DE JURO — INTEREST RATES

Fonte/Source: Banco Central Europeu (linha/line1);European Banking Federation (linhas/lines 2 a/to 4); Banco de Portugal (linhas/lines 5 a/to 9); Reuters (linha/line 10)

Em percentagem / In percentages

		MAR 05 1	ABR 05 2	MAI 05 3	JUN 05 4	JUL 05 5	AGO 05 6	SET 05 7	OUT 05 8	NOV 05 9	DEZ 05 10	JAN 06 11	JAN 06 12	MAR 06 13		
1	Operações principais de refinanciamento do BCE[1][2]	2.00	2.00	2.00	2.00	2.00	2.00	2.00	2.00	2.00	2.25	2.25	2.25	2.50	ECB main refinancing operations[1][2]	1
2	EONIA[2]	2.12	2.09	2.10	2.17	2.11	2.09	2.15	2.09	2.06	2.42	2.34	2.40	2.62	EONIA[2]	2
3	Euribor (3 meses)[2]	2.147	2.126	2.127	2.106	2.125	2.134	2.176	2.263	2.473	2.488	2.547	2.664	2.816	Euribor (3 months)[2]	3
4	Euribor (6 meses)[2]	2.207	2.150	2.138	2.097	2.146	2.156	2.209	2.378	2.597	2.637	2.698	2.783	2.985	Euribor (6 months)[2]	4
5	Empréstimos a sociedades não financeiras, em operações até 1 milhão de euros com prazo de fixação inicial de taxa até 1 ano[3]	5.72	5.76	5.75	5.70	5.63	5.81	5.74	5.74	5.84	5.73	5.84	5.98	.	Loans to non-financial corporations, transaction up to and including EUR 1 million with initial rate fixation up to 1 year [3]	5
6	Empréstimos a particulares, para habitação com prazo de fixação inicial de taxa até 1 ano[3]	3.37	3.34	3.31	3.30	3.27	3.29	3.28	3.28	3.40	3.50	3.56	3.63	.	Loans to private individuals, for house purchase, with initial rate fixation up to 1 year[3]	6
7	Empréstimos a particulares, para consumo com prazo de fixação inicial de taxa até 1 ano [3]	7.85	7.72	7.40	7.31	7.09	7.52	7.51	7.42	7.89	8.02	7.76	7.87	.	Loans to private individuals, for consumer credit, with initial rate fixation up to 1 year [3]	7
8	Depósitos de sociedades não financeiras com prazo acordado até 1 ano[4]	2.07	2.14	2.08	2.07	2.12	2.10	2.10	2.14	2.18	2.40	2.36	2.39	.	Deposit placed by non-financial corporations with agreed maturity up to 1 year [4]	8
9	Depósitos de particulares com prazo acordado até 1 ano[4]	1.84	1.87	1.81	1.82	1.86	1.84	1.87	1.89	1.94	1.98	1.99	2.03	.	Deposit placed by private individuals with agreed maturity up to1year [4]	9
10	Taxa de rendibilidade das OT a 10 anos[5]	3.70	3.50	3.35	3.19	3.35	3.39	3.23	3.39	3.58	3.46	3.45	3.60	3.77	Yield on Treasury Bonds - 10 years [5]	10
		1 MAR 05	2 APR 05	3 MAY 05	4 JUN 05	5 JUL 05	6 AUG 05	7 SEP 05	8 OCT 05	9 NOV 05	10 DEC 05	11 JAN 06	12 FEB 06	13 MAR 06		

(1) Taxa mínima de proposta dos leilões de taxa variável. / Minimum bid rate refers of the variable rate tenders.
(2) Valores em fim de período. / End-of-period values.
(3) Taxas médias ponderadas relativas a novas operações de empréstimos denominados em euros, concedidos por instituições financeiras monetárias a residentes na área do euro. Inclui as operações com taxa variável. Não inclui descobertos bancários. / Weighted average rates on new loans, denominated in euros, extended by monetary financial institutions to residents in the euro area. Includes floating-rate loans.Excludes bank overdrafts.
(4) Taxas médias ponderadas relativas a novas operações de depósitos com prazo acordado, denominados em euros, de residentes na área do euro em instituições financeiras monetárias. Inclui depósitos a prazo e de poupança e equiparados a depósitos (excluindo acordos de recompra). / Weighted average rates on new deposits, denominated in euros, made by euro-area residents at monetary financial institutions. Includes time deposits, savings' deposits and deposit-like instruments (excluding repurchase agreements).
(5) Médias mensais de valores diários. / Monthly average of daily figures.

A.2.2 AGREGADOS DE CRÉDITO INTERNO — DOMESTIC CREDIT AGGREGATES

Taxas de variação anual[1] ajustadas de operações de titularização — **Annual growth rates[1] adjusted for securitisation operations**

Fonte/Source: Banco de Portugal

Em percentagem / In percentages

		FEV 05 1	MAR 05 2	ABR 05 3	MAI 05 4	JUN 05 5	JUL 05 6	AGO 05 7	SET 05 8	OUT 05 9	NOV 05 10	DEZ 05 11	JAN 06 12	FEV 06 13		
1	Crédito interno total	6.4	6.3	6.3	6.9	6.8	7.0	6.6	7.1	8.0	8.1	7.4	7.7	8.0	Total domestic credit	1
2	Crédito às Administrações Públicas [2]	9.5	24.7	-3.7	23.6	3.5	11.7	-30.3	-15.6	6.4	15.9	1.1	-1.1	-3.1	Credit to the General Government[2]	2
3	Crédito ao sector não monetário excepto Administrações Públicas	6.3	5.9	6.5	6.5	6.9	6.9	7.5	7.8	8.0	7.9	7.5	8.0	8.2	Credit to the non-monetary sector except General Government	3
4	Crédito a instituições financeiras não monetárias	3.9	7.1	6.9	7.3	10.9	7.2	6.2	8.5	8.1	8.0	5.7	6.2	6.3	Credit to non-monetary financial institutions	4
5	Créditos a particulares[3]	9.3	9.4	9.5	9.5	9.5	9.3	9.6	9.8	10.0	9.9	9.8	10.1	10.1	Credit to private individuals[3]	5
6	Habitação	10.6	10.7	10.9	10.9	10.9	10.8	10.9	11.1	11.2	11.3	11.1	11.3	11.3	Housing	6
7	Consumo e outros fins	4.3	4.4	4.5	3.9	4.0	3.6	4.4	4.4	5.2	4.1	4.5	5.3	5.3	Consumption and other purposes	7
8	Crédito a sociedades não financeiras	3.6	1.7	3.1	3.0	3.2	4.2	5.2	5.3	5.6	5.5	5.3	5.8	6.4	Credit to non-financial corporations	8
	Por memória: **Taxas de variação anual[1] não ajustadas de operações de titularização**														Memo items: **Annual growth rates[1] not adjusted for securitisation operations**	
9	Crédito interno total	5.0	4.9	4.9	5.5	5.6	5.9	5.4	5.4	6.3	7.2	7.0	7.4	7.7	Total domestic credit	9
10	Crédito a particulares[3]	6.4	6.6	6.8	6.7	6.9	6.9	7.2	6.2	6.6	8.1	9.2	9.7	9.7	Credit to private individuals[3]	10
		1 FEB 05	2 MAR 05	3 APR 05	4 MAY 05	5 JUN 05	6 JUL 05	7 AUG 05	8 SEP 05	9 OCT 05	10 NOV 05	11 DEC 05	12 JAN 06	13 FEB 06		

(1) As taxas de variação anual são calculadas com base na relação entre saldos em fim de mês e transacções mensais, as quais são calculadas a partir de saldos corrigidos de reclassificações, de abatimentos ao activo e de reavaliações cambiais e de preço. Para informação adicional ver notas no fim da publicação. / The annual growth rates are obtained from the relation between the outstanding amounts and the monthly transactions, which are calculated from the outstanding amounts corrected of reclassifications, write-offs/write-downs, exchange rate changes and price revaluations. For aditional information refer to the notes in the end of the Statistical Bulletin
(2) Líquido de passivos face à Administração Central. / Net of liabilities vis-à-vis Central Government.
(3) Inclui crédito a emigrantes. / Includes credit to emigrants.

A.2.3 TAXAS DE CÂMBIO DE REFERÊNCIA DO EURO E ÍNDICES CAMBIAIS PARA PORTUGAL

EURO REFERENCE EXCHANGE RATES AND EXCHANGE RATES INDICES FOR PORTUGAL

Valores médios / **Averages**

Fonte / Source: Banco Central Europeu e Banco de Portugal / European Central Bank and Banco de Portugal

		MAR 05 (1)	ABR 05 (2)	MAI 05 (3)	JUN 05 (4)	JUL 05 (5)	AGO 05 (6)	SET 05 (7)	OUT 05 (8)	NOV 05 (9)	DEZ 05 (10)	JAN 06 (11)	FEV 06 (12)	MAR 06 (13)		
1	Dólar EUA	1.3201	1.2938	1.2694	1.2165	1.2037	1.2292	1.2256	1.2015	1.1786	1.1856	1.2103	1.1938	1.2020	US Dollar	1
2	Taxa de variação mensal	1.44	-1.99	-1.89	-4.17	-1.05	2.12	-0.29	-1.97	-1.91	0.59	2.08	-1.36	0.69	Month-on-month rate of change	2
3	Taxa de variação homóloga	7.66	7.95	5.72	0.22	-1.87	0.95	0.31	-3.80	-9.28	-11.58	-7.74	-8.27	-8.95	Year-on-year rate of change	3
4	Iene japonês	138.83	138.84	135.37	132.22	134.75	135.98	136.06	138.05	139.59	140.58	139.82	140.77	140.96	Japanese yen	4
5	Taxa de variação mensal	1.67	0.01	-2.50	-2.33	1.91	0.91	0.06	1.46	1.12	0.71	-0.54	0.68	0.13	Month-on-month rate of change	5
6	Taxa de variação homóloga	4.28	7.56	0.66	-0.48	0.50	1.07	1.15	1.53	2.57	1.03	3.09	3.09	1.53	Year-on-year rate of change	6
7	Libra esterlina	0.69233	0.68293	0.68399	0.66895	0.68756	0.68527	0.67760	0.68137	0.67933	0.67922	0.68598	0.68297	0.68935	Sterling pound	7
8	Taxa de variação mensal	0.38	-1.36	0.16	-2.20	2.78	-0.33	-1.12	0.56	-0.30	-0.02	1.00	-0.44	0.93	Month-on-month rate of change	8
9	Taxa de variação homóloga	3.14	2.65	1.85	0.70	3.27	2.37	-0.54	-1.46	-2.76	-2.27	-1.82	-0.97	-0.43	Year-on-year rate of change	9
	Taxa de câmbio efectiva do euro(1)														Euro effective exchange rate(1)	
10	Taxa de câmbio efectiva nominal	105.97	105.08	103.97	101.19	101.70	102.28	101.79	101.40	100.65	100.70	101.41	100.73	101.50	Nominal effective exchange rate	10
11	Taxa de variação mensal	0.79	-0.84	-1.06	-2.67	0.51	0.57	-0.49	-0.38	-0.73	0.04	0.71	-0.67	0.77	Month-on-month rate of change	11
12	Taxa de variação homóloga	2.47	3.42	1.50	-1.11	-1.11	-0.36	-1.16	-2.66	-4.71	-5.98	-4.19	-4.20	-4.22	Year-on-year rate of change	12
13	Taxa de câmbio efectiva real (IPC)	108.21	107.21	106.21	103.50	103.87	104.52	103.96	103.53	102.99	103.10	103.58	103.02	103.86	Real effective exchange rate (CPI)	13
14	Taxa de variação mensal	0.94	-0.93	-0.93	-2.55	0.36	0.62	-0.53	-0.41	-0.53	0.11	0.47	-0.54	0.82	Month-on-month rate of change	14
15	Taxa de variação homóloga	2.63	3.41	1.69	-0.70	-0.97	-0.27	-1.05	-2.57	-4.37	-5.73	-4.07	-3.90	-4.02	Year-on-year rate of change	15
	Índice cambial efectivo para Portugal(2)														Effective exchange rate index for Portugal (2)	
16	Índice cambial efectivo nominal	101.35	101.14	100.93	100.33	100.56	100.65	100.48	100.46	100.34	100.38	100.55	100.41	100.60	Nominal effective exchange rate index	16
17	Taxa de variação mensal	0.20	-0.21	-0.21	-0.59	0.23	0.09	-0.17	-0.02	-0.12	0.04	0.17	-0.14	0.19	Month-on-month rate of change	17
18	Taxa de variação homóloga	0.47	0.63	0.23	-0.28	-0.14	-0.03	-0.31	-0.58	-0.96	-1.12	-0.77	-0.73	-0.74	Year-on-year rate of change	18
19	Índice cambial efectivo real mensal (IPC)	105.80	105.72	105.90	105.21	106.04	105.93	105.38	105.46	105.76	105.64	105.73	105.44	105.66(3)	Monthly real effective exchange rate index (CPI)	19
20	Taxa de variação mensal	-0.05	-0.08	0.17	-0.65	0.79	-0.10	-0.52	0.08	0.28	-0.11	0.09	-0.27	0.21	Month-on-month rate of change	20
21	Taxa de variação homóloga	0.43	0.35	-0.12	-1.79	-0.52	0.05	-0.36	-0.51	-0.83	-1.05	-0.81	-0.39	-0.13	Year-on-year rate of change	21
		1 MAR 05	2 APR 05	3 MAY 05	4 JUN 05	5 JUL 05	6 AUG 05	7 SEP 05	8 OCT 05	9 NOV 05	10 DEC 05	11 JAN 06	12 FEB 06	13 MAR 06		

(1) Valores referentes ao conjunto de 23 parceiros comerciais.Para mais informações ver www.ecb.int./ Figures referring to the 23 comercial partners. For more information see www.ecb.int.
(2) Para informação adicional ver notas aos quadros D1.2.3 e D1.2.4 no fim da publicação. / For aditional information refer to the notes in the tables D1.2.3 e D1.2.4 in the end of the Statistical Bulletin.
(3) Valor baseado parcialmente em estimativas. / Figure partially based on estimations.

A.3.1 BALANÇA DE PAGAMENTOS

BALANCE OF PAYMENTS

Principais componentes / **Main items**

Valores líquidos / Net figures

Fonte / Source: Banco de Portugal, Instituto Nacional de Estatística

10^6 euros

		2004 (1)	2005 (2)	IIT 05 (3)	IIIT 05 (4)	IVT 05 (5)	Dez 05 (6)	Jan 06 (7)	Fev 06 (8)		
1	Balança corrente	-10 396	-13 645	-3 838	-2 539	-3 777	-1 281	-1 023	-1 416	Current account	1
2	Bens(1)	-14 985	-16 774	-4 351	-4 019	-4 538	-1 577	-1 216	-1 337	Goods(1)	2
3	Seviços	4 173	4 094	929	1 715	936	297	212	188	Services	3
4	Rendimentos	-2 375	-3 161	-1 018	-709	-786	-295	-215	-311	Income	4
5	Transferências correntes	2 790	2 196	602	473	610	293	197	45	Current transfers	5
6	Balança de capital	2 231	1 740	279	372	773	395	331	75	Capital account	6
7	Balança financeira(2)	9 123	12 873	3 552	3 080	2 072	649	793	2 042	Financial account(2)	7
8	Investimento directo(3)	-4 503	1 582	-89	640	147	584	658	-118	Direct investment(3)	8
9	Investimento de carteira	666	-1 586	1 418	683	-1 612	-1 118	-3 674	-768	Portfolio investment	9
10	Derivados financeiros	-72	-172	-49	-50	9	-86	-82	-143	Financial derivatives	10
11	Outro investimento	11 498	11 619	2 626	1 412	2 424	249	3 547	2 817	Other investment	11
12	Activos de reserva(4)	1 533	1 431	-354	395	1 104	1 020	345	254	Reserve assets(4)	12
13	Erros e omissões	-958	-968	7	-914	932	237	-101	-702	Errors and omissions	13
	Por memória:									Memo items:	
14	Balança corrente e de capital	-8 165	-11 905	-3 558	-2 167	-3 003	-886	-692	-1 340	Current and capital accounts	14
15	Balança corrente e de capital (em % do PIB)	-5.7	-8.1	-9.7	-5.9	-8.0	.	.	.	Current and capital accounts (as a % of GDP)	15
		1 2004	2 2005	3 II Q 05	4 IIIQ 05	5 IVQ 05	6 Dec 05	7 Jan 06	8 Feb 06		

(1) Com base em informação do INE ajustada para valores f.o.b../ Based on data from INE, adjusted to f.o.b. values.
(2) Na balança financeira, um sinal negativo (positivo) corresponde a um aumento líquido (diminuição líquida) de activos ou a uma diminuição líquida (aumento líquido) de passivos./ A minus (plus) sign means a net increase (net decrease) in assets and a net decrease (net increase) in liabilities.
(3) Inclui investimento imobiliário. / Includes real estate investment.
(4) A partir de Janeiro de 1999 são considerados activos de reserva apenas os activos do Banco de Portugal face a não residentes da área do euro e denominados em moedas de países fora desta área, havendo lugar a uma quebra de série. / From 1999 onwards, reserve assets include only Banco de Portugal claims on non-euro area residents denominated in non-euro area currencies, thus implying a break in the series.

A.3.2 POSIÇÃO DE INVESTIMENTO INTERNACIONAL — INTERNATIONAL INVESTMENT POSITION

Principais componentes — **Main items**

Posições em fim de período — End-of-period positions

Fonte / Source: Banco de Portugal, Instituto Nacional de Estatística — 10^6 euros

		2002 (1)	2003 (2)	Set 04 (3)	Dez 04 (4)	Mar 05 (5)	Jun 05 (6)	Set 05 (7)	Dez 05 (8)		
1	Posição de investimento internacional	-66 218	-74 035	-85 052	-84 416	-88 465	-89 493	-92 959	-94 553	International investment position	1
2	Activos	183 183	206 838	223 292	223 862	229 561	237 940	245 177	246 902	Assets	2
3	Investimento directo de Portugal no exterior(1)	20 166	28 411	33 963	35 486	36 220	37 294	37 427	37 685	Portuguese direct investment abroad(1)	3
4	Investimento de carteira	59 354	77 377	85 247	90 282	93 740	99 051	103 566	108 484	Portfolio investment	4
5	Derivados financeiros(2)	479	-28	-255	-613	-132	-389	-262	-64	Financial derivatives(2)	5
6	Outro investimento	86 305	90 932	95 433	90 130	91 331	92 748	95 167	92 012	Other investment	6
7	Activos de reserva(3)	16 879	10 146	8 905	8 578	8 403	9 236	9 279	8 785	Reserve assets(3)	7
8	Passivos	249 401	280 873	308 344	308 277	318 026	327 434	338 136	341 455	Liabilities	8
9	Investimento directo do exterior em Portugal	42 564	49 248	56 465	51 807	53 026	53 601	54 344	54 689	Foreign direct investment in Portugal	9
10	Investimento de carteira	72 476	88 108	93 404	102 339	103 737	108 509	114 521	118 650	Portfolio investment	10
11	Outro investimento	134 362	143 517	158 476	154 131	161 262	165 324	169 272	168 116	Other investment	11
	Por memória:									Memo items:	
12	Posição de investimento internacional (em% do PIB)	-48.9	-53.8	.	-59.1	.	.	.	-64.2	International investment position (as a % GDP)	12
		1 2002	2 2003	3 Sep 04	4 Dec 04	5 Mar 05	6 Jun 05	7 Sep 05	8 Dec 05		

(1) Inclui investimento imobiliário. / Includes real estate investment.
(2) Valores líquidos. / Net figures.
(3) A partir de Janeiro de 1999 são considerados activos de reserva apenas os activos do Banco de Portugal face a não residentes da área do euro e denominados em moedas de países fora desta área, havendo lugar a uma quebra de série. / From 1999 onwards, reserve assets include only Banco de Portugal claims on non-euro area residents denominated in non-euro area currencies, thus implying a break in the series.

A.4.1 FINANCIAMENTO DAS ADMINISTRAÇÕES PÚBLICAS — GENERAL GOVERNMENT FINANCING

Fluxos acumulados desde o início do ano — **Cumulative flows since the beginning of the year**

Fonte / Source: Banco de Portugal — 10^6 euros

		2003 (1)	2004 (2)	2005 (3)	Dez 04 (4)	Jan 05 (5)	Fev 05 (6)	Dez 05 (7)	Jan 06 (8)	Fev 06 (9)		
1	Crédito líquido de residentes	-394	-1 656	-74	-1 656	7	-501	-74	333	171	Residents net credit	1
2	Instituições Financeiras Monetárias (IFM)	1 032	765	-137	765	158	-518	-137	345	-429	Monetary financial institutions (MFI)	2
3	dos quais: Títulos	-644	-43	266	-43	52	329	266	201	109	of which: Securities	3
4	Outros sectores	-1 426	-2 421	63	-2 421	-151	17	63	-12	600	Other sectors	4
5	Empréstimos e depósitos	-140	-403	-175	-403	-31	-73	-175	237	571	Loans and deposits	5
6	dos quais: Certificados de Aforro	-182	-412	-130	-412	16	-1	-130	76	108	of which: saving certificates	6
7	Títulos de curto prazo	-368	301	-572	301	-211	-271	-572	32	-42	Short-term securities	7
8	Títulos de médio e longo prazo	-918	-2 319	811	-2 319	91	361	811	-281	70	Medium- and long term securities	8
9	Crédito líquido de não residentes	4 703	6 397	9 216	6 397	1 505	1 516	9 216	-687	-409	Non-residents net credit	9
10	Empréstimos e depósitos	-30	548	-686	548	1 577	-690	-686	5	-17	Loans and deposits	10
11	dos quais: responsabilidades líquidas do Tesouro face ao exterior	281	-244	-15	-244	150	34	-15	5	-35	of which: Treasury net foreign liabilities	11
12	Títulos	4 732	5 849	9 902	5 849	-73	2 205	9 902	-693	-392	Securities	12
13	Títulos de curto prazo	2 679	4 926	2 924	4 926	415	1 337	2 924	-1 345	-460	Short-term securities	13
14	Títulos de médio e longo prazo	2 054	923	6 978	923	-488	868	6 978	652	68	Medium- and long term securities	14
15	Total	4 308	4 741	9 142	4 741	1 512	1 014	9 142	-354	-238	Total	15
		1 2003	2 2004	3 2005	4 Dec 04	5 Jan 05	6 Feb 05	7 Dec 05	8 Jan 06	9 Feb 06		

B. Estatísticas Monetárias e Financeiras

B. Monetary and Financial Statistics

B.0 Agregados monetários e principais contrapartidas

B.0 Monetary aggregates and main counterparts

B.0.1 AGREGADOS MONETÁRIOS DA ÁREA DO EURO[a]

Saldos em fim de mês

EURO AREA MONETARY AGGREGATES[a]

End-of-month figures

Fonte / Source: Banco Central Europeu / European Central Bank

10^6 euros

		M3								
		M2								
		M1								
		Circulação monetária	Passivos à vista	Total	Outros depósitos e equiparados até 2 anos [1]	Depósitos com pré-aviso até 3 meses	Total	Acordos de recompra	Títulos excepto capital até 2 anos[2]	Total
		1	2	3=1+2	4	5	6=3+4+5	7	8	9=6+7+8
01	Dez	239 720	2 039 256	2 278 976	1 088 829	1 316 558	4 684 363	218 500	543 877	5 446 740
02	Dez	341 158	2 158 271	2 499 429	1 075 731	1 406 289	4 981 449	226 851	599 525	5 807 825
03	Dez	397 902	2 329 186	2 727 088	1 039 155	1 529 555	5 295 798	208 702	674 181	6 178 681
04	Set	438 041	2 419 075	2 857 116	993 087	1 600 913	5 451 116	215 914	709 652	6 376 682
	Out	444 394	2 421 615	2 866 009	1 019 404	1 604 963	5 490 376	229 705	716 059	6 436 140
	Nov	448 753	2 464 961	2 913 714	1 003 657	1 611 539	5 528 910	223 875	716 936	6 469 721
	Dez	468 426	2 480 457	2 948 883	1 040 493	1 642 889	5 632 265	228 752	707 184	6 568 201
05	Jan	459 893	2 506 096	2 965 989	1 015 406	1 655 903	5 637 298	228 702	715 660	6 581 660
	Fev	463 566	2 506 562	2 970 128	1 012 999	1 660 290	5 643 417	227 015	729 452	6 599 884
	Mar	471 751	2 525 831	2 997 582	1 017 662	1 665 196	5 680 440	226 974	720 546	6 627 960
	Abr	481 074	2 549 989	3 031 063	1 034 775	1 672 536	5 738 374	226 274	748 765	6 713 413
	Mai	485 829	2 578 263	3 064 092	1 035 704	1 678 653	5 778 449	239 199	748 326	6 765 974
	Jun	496 556	2 807 982	3 304 538	1 027 351	1 520 194	5 852 083	238 932	739 812	6 830 827
	Jul	506 432	2 814 674	3 321 106	1 042 056	1 525 743	5 888 905	238 621	754 274	6 881 800
	Ago	500 923	2 767 743	3 268 666	1 053 693	1 530 012	5 852 371	249 208	760 414	6 861 993
	Set	507 149	2 815 386	3 322 535	1 077 694	1 532 035	5 932 264	234 445	751 419	6 918 128
	Out	510 522	2 838 822	3 349 344	1 087 844	1 532 234	5 969 422	241 426	750 367	6 961 215
	Nov	514 488	2 864 020	3 378 508	1 085 627	1 531 289	5 995 424	239 337	759 649	6 994 410
	Dez	532 853	2 944 712	3 477 565	1 123 197	1 549 581	6 150 343	221 200	745 137	7 116 680
06	Jan	520 913	2 928 721	3 449 634	1 112 517	1 566 817	6 128 968	236 239	752 717	7 117 924
	Fev	524 888	2 919 382	3 444 270	1 133 511	1 569 833	6 147 614	234 207	767 315	7 149 136

	1	2	3=1+2	4	5	6=3+4+5	7	8	9=6+7+8
	Currency in circulation	Overnight deposits	Total	Other deposits and deposit-like instruments up to 2 years [1]	Deposits redeemable at notice up to 3 months	Total	Repurchase agreements	Securities other than capital up to 2 years[2]	Total
	M1								
	M2								
	M3								

(1) Excepto passivos à vista, depósitos com pré-aviso e acordos de recompra. / Except overnight deposits, deposits redeemable at notice and repurchase agreements.
(2) Inclui unidades de participação de fundos do mercado monetário e títulos do mercado monetário./Includes money market funds shares/units and money market paper.

B.0.2 CONTRIBUIÇÃO NACIONAL PARA OS AGREGADOS MONETÁRIOS DA ÁREA DO EURO[a]

Saldos em fim de mês

NATIONAL CONTRIBUTION FOR THE EURO AREA MONETARY AGGREGATES[a]

End-of-month figures

Fonte / Source: Banco de Portugal, Banco Central Europeu / Banco de Portugal, European Central Bank

10^6 euros

		M3, excluindo circulação monetária							Por memória
		M2, excluindo circulação monetária				Acordos de recompra	Títulos excepto capital até 2 anos[2]	Total	Emissão monetária deduzida de numerário denominado em euros na posse de IFM residentes[3]
		M1, excluindo circulação monetária	Outros depósitos e equiparados até 2 anos[1]	Depósitos com pré-aviso até 3 meses	Total				
		1	2	3	4=1+2+3	5	6	7=4+5+6	8
01	Dez	46 972	74 594	5	121 570	449	472	122 492	4 246
02	Dez	46 201	73 605	6	119 812	23	732	120 567	7 024
03	Dez	49 110	74 686	44	123 840	0	858	124 698	8 197
04	Set	48 212	76 794	91	125 098	0	1 389	126 486	9 761
	Out	46 741	77 443	128	124 312	0	1 452	125 764	9 854
	Nov	48 136	79 482	141	127 759	0	1 377	129 136	9 958
	Dez	49 840	80 171	137	130 149	0	1 427	131 576	10 314
05	Jan	50 682	78 690	154	129 526	0	1 370	130 896	10 293
	Fev	49 188	78 310	169	127 668	0	1 468	129 135	10 369
	Mar	49 747	80 176	192	130 115	5	1 476	131 596	10 470
	Abr	49 708	79 664	202	129 574	5	1 485	131 063	10 735
	Mai	50 360	78 520	218	129 098	5	1 487	130 590	10 654
	Jun	52 459	76 310	217	128 986	8	1 460	130 454	11 044
	Jul	53 270	77 278	240	130 787	8	1 548	132 343	11 150
	Ago	52 031	78 418	245	130 693	8	1 531	132 232	11 033
	Set	52 970	80 426	258	133 654	8	1 550	135 212	11 315
	Out	52 757	79 653	262	132 672	8	1 457	134 137	11 361
	Nov	54 008	80 715	253	134 975	8	1 461	136 444	11 452
	Dez	56 190	81 762	272	138 224	8	1 445	139 677	11 883
06	Jan	54 229	81 829	272	136 330	8	1 416	137 753	11 614
	Fev	52 788	82 929	278	135 995	8	1 459	137 461	11 696

	1	2	3	4=1+2+3	5	6	7=4+5+6	8
	M1, excluding currency in circulation	Other deposits and deposit-like instruments up to 2 years [1]	Deposits redeemable at notice up to 3 months	Total	Repurchase agreements	Securities other than capital up to 2 years[2]	Total	Notes and coins issued excluding those held by resident MFIs[3]
	M2, excluding currency in circulation							

(1) Excepto passivos à vista, depósitos com pré-aviso e acordos de recompra. / Except overnight deposits, deposits redeemable at notice and repurchase agreements.
(2) Inclui unidades de participação de fundos do mercado monetário e títulos do mercado monetário. / Includes money market funds shares/units and money market paper.
(3) Sobre o conceito ver notas no fim da publicação. / For information on this concept see notes at the end of this publication.

B.0.3 PRINCIPAIS CONTRAPARTIDAS DO M3 DA ÁREA DO EURO[a]

Saldos em fim de mês

MAIN COUNTERPARTS OF EURO AREA M3[a]

End-of-month figures

Fonte / Source: Banco Central Europeu / European Central Bank

10^6 euros

		Responsabilidades não monetárias das IFM					Crédito ao sector não monetário			
		Outros depósitos e equiparados a mais de 2 anos [1]	Depósitos com pré-aviso a mais de 3 meses	Títulos excepto capital a mais de 2 anos	Capital e reservas	Total	Administrações Públicas (AP)	Sector não monetário (excepto AP)	Total	Disponibilidades líquidas face ao Resto do Mundo
		1	2	3	4	5=1+...+4	6	7	8=6+7	9
01	Dez	1 169 102	115 847	1 613 596	992 199	3 890 744	2 026 939	7 424 363	9 451 302	78 672
02	Dez	1 189 534	105 591	1 689 272	1 003 402	3 987 799	2 058 232	7 721 007	9 779 239	208 662
03	Dez	1 256 489	92 184	1 785 350	1 004 677	4 138 700	2 204 258	8 155 089	10 359 347	251 780
04	Set	1 314 731	88 194	1 948 740	1 039 351	4 391 016	2 311 737	8 494 355	10 806 092	352 231
	Out	1 321 727	89 074	1 958 471	1 041 663	4 410 935	2 311 317	8 549 243	10 860 560	371 356
	Nov	1 337 022	89 875	1 956 140	1 050 363	4 433 400	2 314 949	8 630 767	10 945 716	377 019
	Dez	1 365 103	91 060	1 958 022	1 046 994	4 461 179	2 272 754	8 689 941	10 962 695	394 718
05	Jan	1 367 964	90 765	1 986 400	1 049 847	4 494 976	2 320 934	8 746 478	11 067 412	379 333
	Fev	1 375 142	91 259	2 008 762	1 054 147	4 529 310	2 342 545	8 783 914	11 126 459	391 819
	Mar	1 390 699	91 647	2 038 832	1 063 030	4 584 208	2 337 366	8 836 360	11 173 726	372 747
	Abr	1 396 201	91 195	2 055 863	1 063 753	4 607 012	2 357 027	8 955 379	11 312 406	377 857
	Mai	1 397 511	90 755	2 089 428	1 076 204	4 653 898	2 355 059	9 026 433	11 381 492	350 977
	Jun	1 450 463	90 904	2 123 185	1 132 624	4 797 176	2 371 118	9 141 771	11 512 889	471 403
	Jul	1 453 572	89 920	2 129 595	1 135 005	4 808 092	2 367 240	9 196 197	11 563 437	469 067
	Ago	1 455 072	88 876	2 141 365	1 143 292	4 828 605	2 363 867	9 198 939	11 562 806	470 467
	Set	1 458 081	87 311	2 161 737	1 162 087	4 869 216	2 362 272	9 303 227	11 665 499	464 993
	Out	1 464 913	86 643	2 193 236	1 158 747	4 903 539	2 398 597	9 360 817	11 759 414	457 564
	Nov	1 478 270	86 866	2 203 078	1 173 950	4 942 164	2 478 187	9 472 129	11 950 316	418 718
	Dez	1 512 293	87 676	2 196 158	1 196 525	4 992 652	2 457 126	9 545 014	12 002 140	443 002
06	Jan	1 521 613	88 332	2 194 823	1 222 127	5 026 895	2 473 820	9 661 505	12 135 325	456 334
	Fev	1 534 595	88 599	2 228 703	1 240 114	5 092 011	2 471 620	9 769 349	12 240 969	422 448

	1	2	3	4	5=1+...+4	6	7	8=6+7	9
	Other deposits and deposit-like instruments over 2 years [1]	Deposits redeemable at notice over 3 months	Securities other than capital over 2 years	Capital and reserves	Total	General Government (GG)	Non-monetary sector (except GG)	Total	Net external assets
	MFIs' non-monetary liabilities					Credit to the non-monetary sector			

(1) Excepto passivos à vista, depósitos com pré-aviso e acordos de recompra. / Except overnight deposits, deposits redeemable at notice and repurchase agreements.

B.0.4 CONTRIBUIÇÃO NACIONAL PARA AS PRINCIPAIS CONTRAPARTIDAS DO M3 DA ÁREA DO EURO[a]

Saldos em fim de mês

NATIONAL CONTRIBUTION FOR THE MAIN COUNTERPARTS OF EURO AREA M3[a]

End-of-month figures

Fonte / Source: Banco de Portugal, Banco Central Europeu / Banco de Portugal, European Central Bank

10^6 euros

		Responsabilidades não monetárias das IFM					Crédito ao sector não monetário			
		Outros depósitos e equiparados a mais de 2 anos [1]	Depósitos com pré-aviso a mais de 3 meses	Títulos excepto capital a mais de 2 anos	Capital e reservas	Total	Administrações Públicas (AP)	Sector não monetário (excepto AP)	Total	Disponibilidades líquidas face ao Resto do Mundo
		1	2	3	4	5=1+...+4	6	7	8=6+7	9
01	Dez	3 573	0	19 267	27 760	50 600	13 083	184 651	197 734	-9 812
02	Dez	4 432	0	21 271	28 867	54 570	14 371	196 083	210 454	-16 699
03	Dez	4 435	2	20 172	31 916	56 526	19 267	203 054	222 321	-29 730
04	Set	6 026	0	19 990	31 968	57 984	19 671	213 579	233 250	-33 816
	Out	6 062	0	19 760	32 305	58 127	19 901	214 269	234 170	-36 269
	Nov	6 216	0	19 820	32 522	58 558	19 922	214 955	234 877	-32 286
	Dez	6 676	0	19 723	31 139	57 538	20 245	216 572	236 817	-32 173
05	Jan	6 740	0	19 742	30 684	57 165	19 974	215 175	235 149	-32 151
	Fev	6 775	0	18 548	30 542	55 865	19 897	216 526	236 423	-33 584
	Mar	7 222	0	18 260	30 125	55 607	20 577	217 315	237 892	-34 510
	Abr	7 766	0	18 016	30 159	55 940	19 683	219 396	239 079	-36 134
	Mai	7 810	0	18 043	30 166	56 019	19 995	220 973	240 967	-34 692
	Jun	9 277	0	18 127	30 741	58 145	20 505	223 236	243 742	-34 231
	Jul	9 805	0	18 220	30 794	58 819	20 325	224 382	244 707	-34 136
	Ago	9 796	0	18 269	31 056	59 121	20 649	226 228	246 877	-35 052
	Set	9 830	0	17 988	31 772	59 590	21 377	225 702	247 079	-35 064
	Out	9 755	7	18 053	31 774	59 589	20 788	227 121	247 909	-35 457
	Nov	11 154	0	17 517	32 363	61 034	20 455	229 463	249 918	-34 079
	Dez	12 679	0	13 133	33 351	59 163	21 516	234 058	255 574	-32 642
06	Jan	12 725	0	13 142	34 112	59 980	20 917	233 182	254 099	-32 673
	Fev	12 731	0	13 207	34 698	60 636	20 261	235 172	255 432	-31 990

	1	2	3	4	5=1+...+4	6	7	8=6+7	9
	Other deposits and deposit-like instruments over 2 years [1]	Deposits redeemable at notice over 3 months	Securities other than capital over 2 years	Capital and reserves	Total	General Government (GG)	Non-monetary sector (except GG)	Total	Net external assets
	MFIs' non-monetary liabilities					Credit to the non-monetary sector			

(1) Excepto passivos à vista, depósitos com pré-aviso e acordos de recompra. / Except overnight deposits, deposits redeemable at notice and repurchase agreements.

B.0.5 AGREGADOS MONETÁRIOS DA ÁREA DO EURO E CONTRIBUIÇÃO NACIONAL[(a)]

Taxas de variação anual

MONETARY AGGREGATES OF THE EURO AREA AND NATIONAL CONTRIBUTION[(a)]

Annual growth rates

Fonte / Source: Banco Central Europeu / European Central Bank

Em percentagem / In percentages

		Agregados monetários da área do euro			Contribuição nacional			Peso relativo da contribuição nacional		
		M1	M2	M3	M1 excluindo circulação monetária	M2 excluindo circulação monetária	M3 excluindo circulação monetária	M1 excluindo circulação monetária	M2 excluindo circulação monetária	M3 excluindo circulação monetária
		1	2	3	4	5	6	7	8	9
01	Dez	5.7	6.3	7.8	10.1	6.9	6.8	2.3	2.7	2.4
02	Dez	9.6	6.5	6.8	-1.4	-1.0	-1.1	2.1	2.6	2.2
03	Dez	10.1	7.5	6.9	7.6	4.2	4.3	2.1	2.5	2.2
04	Set	9.5	6.2	6.0	1.0	1.0	1.5	2.0	2.5	2.1
	Out	9.7	6.6	6.1	1.1	1.1	1.7	1.9	2.5	2.1
	Nov	9.6	6.4	5.9	1.7	3.0	3.5	2.0	2.5	2.1
	Dez	8.4	6.6	6.6	1.1	5.3	5.7	2.0	2.5	2.2
05	Jan	10.0	7.2	6.8	6.0	5.7	6.2	2.0	2.5	2.1
	Fev	10.1	7.2	6.5	5.4	5.0	5.6	2.0	2.5	2.1
	Mar	9.4	7.2	6.5	3.8	5.4	5.9	2.0	2.5	2.1
	Abr	9.7	7.6	7.0	5.8	4.4	4.8	1.9	2.5	2.1
	Mai	10.0	7.5	7.2	4.9	4.0	4.4	2.0	2.4	2.1
	Jun	11.0	8.2	7.7	8.4	3.1	3.5	1.9	2.4	2.1
	Jul	11.5	8.5	8.1	10.0	3.3	3.8	1.9	2.4	2.1
	Ago	11.3	8.4	8.0	7.9	5.1	5.3	1.9	2.4	2.1
	Set	10.6	8.7	8.3	10.0	6.9	6.9	1.9	2.5	2.1
	Out	11.1	8.6	7.9	12.9	6.6	6.5	1.9	2.4	2.1
	Nov	10.1	8.1	7.5	12.1	5.4	5.4	1.9	2.5	2.1
	Dez	11.6	8.6	7.5	12.3	5.5	5.4	1.9	2.5	2.1
06	Jan	10.2	8.3	7.6	6.9	5.1	5.1	1.9	2.4	2.1
	Fev	9.8	8.5	7.9	7.2	6.2	6.2	1.8	2.4	2.1

	1	2	3	4	5	6	7	8	9
	M1	M2	M3	M1 excluding currency in circulation	M2 excluding currency in circulation	M3 excluding currency in circulation	M1 excluding currency in circulation	M2 excluding currency in circulation	M3 excluding currency in circulation

B.1 Síntese monetária

B.1 Monetary survey

B.1.1 SÍNTESE MONETÁRIA - Activo (continua)
Saldos em fim de mês

MONETARY SURVEY - Assets (to be continued)
End-of-month figures

Fonte / Source: Banco de Portugal

10^6 euros

		Activos líquidos sobre o exterior[1]			Crédito às Administrações públicas			Crédito interno (excepto Administrações públicas)						Total	Por memória:	
										Instituições financeiras não monetárias						
		Banco de Portugal	Outras instituições financeiras monetárias	Total	Crédito à Administração Central	Crédito às Administrações Públicas excepto Administração Central	Total	Particulares (incluindo emigrantes)	Sociedades não financeiras	Outros intermediários financeiros e auxiliares financeiros	Sociedades de seguros e fundos de pensões	Total	Total		Activos líquidos sobre o exterior de OIFM denominados em euros	Crédito líquido à Administração Central
		1	2	3=1+2	4	5	6=4+5	7	8	9	10	11=9+10	12=7+8+11	13=3+6+12	14	15
01	Dez	16 050	-35 321	-19 270	5 906	3 175	9 082	76 063	80 085	22 748	505	23 253	179 401	169 212	-34 518	1 627
02	Dez	15 521	-42 965	-27 444	4 433	3 635	8 069	83 363	86 352	20 857	467	21 324	191 038	171 663	-39 524	-955
03	Dez	19 627	-46 551	-26 923	3 988	3 935	7 923	84 675	91 589	17 627	337	17 964	194 228	175 227	-39 402	-59
04	Set	9 429	-48 244	-38 815	3 846	4 156	8 001	92 411	91 612	18 962	265	19 227	203 250	172 436	-43 349	1 776
	Out	10 156	-47 747	-37 591	3 973	4 138	8 111	93 124	91 984	18 602	278	18 880	203 988	174 508	-43 688	1 868
	Nov	9 287	-45 304	-36 017	3 881	4 207	8 088	92 639	92 804	18 855	278	19 133	204 575	176 646	-42 959	1 455
	Dez	11 969	-44 155	-32 187	4 355	4 133	8 489	90 539	93 973	18 076	385	18 461	202 973	179 275	-39 078	782
05	Jan	8 046	-41 632	-33 585	3 996	4 171	8 166	91 139	92 979	17 295	276	17 571	201 690	176 271	-39 951	1 233
	Fev	5 882	-43 386	-37 504	4 065	4 177	8 241	91 880	93 435	17 235	277	17 512	202 827	173 564	-41 711	543
	Mar	6 742	-45 144	-38 401	4 426	4 227	8 652	93 346	92 900	17 475	359	17 835	204 081	174 332	-42 743	2 316
	Abr	6 451	-45 611	-39 160	3 675	4 283	7 958	94 225	94 067	17 526	376	17 902	206 194	174 992	-43 281	920
	Mai	6 564	-46 975	-40 411	3 905	4 358	8 263	95 546	93 944	17 862	354	18 216	207 707	175 559	-45 063	1 270
	Jun	7 005	-47 282	-40 278	3 779	4 419	8 198	96 689	94 579	18 354	284	18 638	209 906	177 827	-44 068	585
	Jul	7 498	-47 479	-39 981	4 207	4 447	8 654	97 681	94 910	18 069	302	18 371	210 963	179 636	-43 203	526
	Ago	8 135	-48 044	-39 909	4 074	4 481	8 555	98 572	95 515	17 832	341	18 173	212 260	180 906	-43 390	-1 061
	Set	8 158	-48 337	-40 180	4 363	4 514	8 877	98 355	95 539	18 568	315	18 882	212 776	181 474	-45 545	520
	Out	6 919	-50 373	-43 454	4 345	4 489	8 834	99 492	96 191	18 158	343	18 501	214 184	179 564	-46 537	1 951
	Nov	9 156	-50 211	-41 055	4 197	4 497	8 694	100 573	96 975	18 316	366	18 682	216 230	183 870	-47 703	2 108
	Dez	9 581	-47 883	-38 302	4 775	4 513	9 288	99 932	97 900	18 871	373	19 244	217 076	188 062	-43 410	498
06	Jan	7 508	-48 842	-41 334	4 186	4 496	8 682	100 847	97 607	17 887	441	18 329	216 783	184 131	-43 483	887
	Fev	6 481	-51 241	-44 760	4 256	4 534	8 791	101 674	98 633	17 962	407	18 368	218 676	182 706	-45 886	126

	1	2	3=1+2	4	5	6=4+5	7	8	9	10	11=9+10	12=7+8+11	13=3+6+12	14	15
	Banco de Portugal	Other monetary financial institutions	Total	Credit to the Central Government	Credit to the General Government except Central Government	Total	Private individuals (including emigrants)	Non-financial corporations	Other financial intermediaries and financial auxiliaries	Insurance corporations and pension funds	Total	Total	Total	Net external assets of other MFIs denominated in euros	Net credit to the Central Government
									Non-monetary financial institutions						
	Net external assets[1]			Credit to the General Government			Domestic credit (except General Government)							Memo items:	

B.1.1 SÍNTESE MONETÁRIA - Passivo (continuação)
Saldos em fim de mês

MONETARY SURVEY - Liabilities (continued)
End-of-month figures

Fonte / Source: Banco de Portugal

10^6 euros

		Emissão monetária deduzida de numerário denominado em euros na posse de IFM residentes[2]	Depósitos e equiparados					Títulos excepto capital	Unidades de participação de fundos do mercado monetário	Capital e reservas[3][4]	Diversos (líquidos)	Total	Por memória:
			Administrações Públicas (AP)	Particulares (incluindo emigrantes)	Sociedades não financeiras	Instituições financeiras não monetárias	Total						Passivos até 2 anos face ao sector não monetário (excepto AC)
		16	17	18	19	20	21=17+18+19+20	22	23	24	25	26=16+21+..+25	27
01	Dez	4 451	6 329	86 869	19 678	10 360	123 236	22 514	166	27 867	-9 021	169 212	123 057
02	Dez	7 025	7 866	86 207	18 954	9 641	122 667	23 168	665	28 726	-10 588	171 663	122 271
03	Dez	8 197	6 568	86 019	22 365	8 932	123 885	22 515	1 058	33 127	-13 555	175 227	126 398
04	Set	9 761	4 946	86 226	21 493	8 258	120 924	22 654	1 157	33 289	-15 350	172 436	126 049
	Out	9 854	5 153	86 025	21 755	7 990	120 923	22 853	1 156	33 581	-13 860	174 508	126 404
	Nov	9 958	5 393	87 231	23 451	8 146	124 221	22 689	1 078	33 799	-15 099	176 646	129 106
	Dez	10 315	6 349	88 528	23 344	9 678	127 898	22 251	1 069	32 345	-14 604	179 275	131 381
05	Jan	10 293	5 868	88 415	22 025	10 518	126 826	21 502	1 082	31 900	-15 332	176 271	130 361
	Fev	10 369	6 620	88 133	21 083	9 243	125 079	20 441	1 096	31 767	-15 189	173 564	127 851
	Mar	10 470	5 416	87 747	21 778	11 107	126 048	20 105	1 080	31 358	-14 728	174 332	130 076
	Abr	10 735	5 919	88 058	22 134	11 415	127 526	19 761	1 100	31 388	-15 519	174 992	130 556
	Mai	10 654	6 092	88 032	22 339	10 836	127 299	19 898	1 081	31 377	-14 752	175 559	130 306
	Jun	11 045	6 430	88 615	22 547	12 800	130 393	20 064	1 057	31 955	-16 686	177 827	131 702
	Jul	11 151	6 438	89 942	22 757	12 769	131 906	20 103	1 057	32 026	-16 607	179 636	132 717
	Ago	11 033	8 152	88 878	22 730	12 612	132 372	20 170	1 055	32 292	-16 016	180 906	131 599
	Set	11 314	7 141	88 983	24 044	13 084	133 251	20 001	1 068	33 037	-17 198	181 474	134 037
	Out	11 361	5 687	88 218	24 279	12 634	130 819	20 046	1 073	33 023	-16 758	179 564	133 168
	Nov	11 452	5 248	89 407	24 847	14 878	134 381	19 614	1 096	33 921	-16 593	183 870	135 729
	Dez	11 883	7 236	90 114	28 463	16 816	142 629	15 438	1 098	34 897	-17 883	188 062	141 523
06	Jan	11 613	6 286	89 450	26 073	15 476	137 285	15 508	1 075	35 694	-17 044	184 131	136 807
	Fev	11 720	7 170	89 605	24 630	15 078	136 483	15 602	1 028	36 306	-18 433	182 706	135 396

	16	17	18	19	20	21=17+18+19+20	22	23	24	25	26=16+21+..+25	27
	Notes and coins issued excluding those held by resident MFIs[2]	General Government (GG)	Private individuals (including emigrants)	Non-financial corporations	Non-monetary financial institutions	Total	Securities other than capital	Money market funds shares/units	Capital and reserves[3][4]	Other (net)	Total	Liabilities up to 2 years vis-à-vis non-monetary resident sector (except CG)
		Deposits and deposit-like instruments										Memo items:

(1) Exclui passivos sob a forma de títulos./Excludes liabilities for securities issued.
(2) Sobre o conceito, ver notas no fim da publicação./ For information on this concept see notes at the end of this publication.
(3) A noção de capital e reservas para fins estatísticos inclui provisões para créditos de cobrança duvidosa. / The capital and reserves definition for statistical purposes includes provisions for non-performing loans.
(4) A partir de Janeiro de 2003, inclui proveitos por natureza, líquidos de custos por natureza./ From January 2003 onwards, includes operating income net of operating costs.

B.1.2 CONTRAPARTIDA DA VARIAÇÃO DOS PASSIVOS ATÉ 2 ANOS FACE AO SECTOR NÃO MONETÁRIO EXCEPTO ADMINISTRAÇÃO CENTRAL (AC)[1][2] (continua)

COUNTERPARTS TO CHANGES IN LIABILITIES UP TO 2 YEARS VIS-À-VIS NON-MONETARY SECTOR EXCEPT CENTRAL GOVERNMENT (CG)[1][2] (to be continued)

Variações de saldos em fim de mês / **Changes in end-of-month figures**

Fonte / Source: Banco de Portugal

10^6euros / Em percentagem / In percentages

		Variações de 12 meses[3]								Percentagem das variações de 12 meses							
		Passivos até 2 anos face ao sector não monetário (excepto AC)	Contrapartida interna				Contrapartida externa			Passivos até 2 anos face ao sector não monetário (excepto AC)	Contrapartida interna				Contrapartida externa		
			Crédito às Administrações Públicas (AP)[4]	Crédito ao sector não monetário (excepto AP)	Outras	Total	Banco de Portugal	Outras instituições financeiras monetárias	Total		Crédito às Administrações Públicas[4]	Crédito ao sector não monetário (excepto AP)	Outras	Total	Banco de Portugal	Outras instituições financeiras monetárias	Total
		1=5+8	2	3	4	5=2+3+4	6	7	8=6+7	9	10	11	12	13	14	15	16
		Liabilities up to 2 years vis-à-vis non-monetary sector (exc. CG)	Domestic counterpart				External counterpart			Liabilities up to 2 years vis-à-vis non-monetary sector (exc. CG)	Domestic counterpart				External counterpart		
		12 month changes[3]								12 month changes percentage							
01	Dez	4 856	2 728	19 298	-4 036	17 990	450	-13 584	-13 134	4.1	2.3	16.3	-3.4	15.2	0.4	-11.5	-11.1
02	Dez	-146	-2 641	12 580	-2 077	7 862	-113	-7 895	-8 008	-0.1	-2.1	10.2	-1.7	6.4	-0.1	-6.4	-6.5
03	Dez	5 324	1 055	4 467	-1 159	4 363	4 627	-3 666	961	4.4	0.9	3.7	-0.9	3.6	3.8	-3.0	0.8
04	Set	3 413	463	8 424	-619	8 268	-4 850	-6	-4 855	2.8	0.4	6.9	-0.5	6.7	-4.0	0.0	-4.0
	Out	4 014	1 516	9 346	-692	10 170	-2 326	-3 829	-6 155	3.3	1.2	7.6	-0.6	8.3	-1.9	-3.1	-5.0
	Nov	5 346	-678	10 636	198	10 157	-2 516	-2 294	-4 810	4.3	-0.5	8.6	0.2	8.2	-2.0	-1.8	-3.9
	Dez	5 260	1 018	10 763	-1 717	10 064	-7 344	2 541	-4 804	4.2	0.8	8.5	-1.4	8.0	-5.8	2.0	-3.8
05	Jan	7 205	1 233	9 205	221	10 658	-4 578	1 125	-3 453	5.8	1.0	7.5	0.2	8.6	-3.7	0.9	-2.8
	Fev	5 729	418	9 660	916	10 993	-6 119	855	-5 264	4.7	0.3	7.9	0.7	9.0	-5.0	0.7	-4.3
	Mar	6 056	1 296	8 742	334	10 373	-4 825	508	-4 317	4.9	1.0	7.0	0.3	8.4	-3.9	0.4	-3.5
	Abr	6 868	-204	10 221	-330	9 688	-4 677	1 858	-2 820	5.5	-0.2	8.3	-0.3	7.8	-3.8	1.5	-2.3
	Mai	6 410	1 064	10 209	-347	10 927	-4 551	35	-4 517	5.2	0.9	8.2	-0.3	8.8	-3.7	0.0	-3.6
	Jun	7 196	160	11 297	-786	10 671	-3 893	419	-3 475	5.8	0.1	9.1	-0.6	8.6	-3.1	0.3	-2.8
	Jul	6 958	512	11 534	-335	11 711	-3 105	-1 648	-4 753	5.5	0.4	9.2	-0.3	9.3	-2.5	-1.3	-3.8
	Ago	6 844	-1 492	12 634	-1 599	9 543	-2 868	169	-2 699	5.5	-1.2	10.1	-1.3	7.6	-2.3	0.1	-2.2
	Set	8 105	-928	12 189	-1 300	9 961	-1 968	113	-1 856	6.4	-0.7	9.7	-1.0	7.9	-1.6	0.1	-1.5
	Out	6 719	388	12 807	-547	12 647	-3 870	-2 058	-5 928	5.3	0.3	10.1	-0.4	10.0	-3.1	-1.6	-4.7
	Nov	6 403	904	14 104	-3 458	11 549	-1 068	-4 078	-5 146	5.0	0.7	10.9	-2.7	8.9	-0.8	-3.2	-4.0
	Dez	9 871	49	14 373	2 011	16 433	-3 860	-2 703	-6 563	7.5	0.0	10.9	1.5	12.5	-2.9	-2.1	-5.0
06	Jan	6 295	-63	15 295	473	15 704	-2 372	-7 037	-9 409	4.8	0.0	11.7	0.4	12.0	-1.8	-5.4	-7.2
	Fev	7 309	-105	15 943	213	16 050	-1 190	-7 552	-8 742	5.7	-0.1	12.5	0.2	12.6	-0.9	-5.9	-6.8

B.1.2 CONTRAPARTIDA DA VARIAÇÃO DOS PASSIVOS ATÉ 2 ANOS FACE AO SECTOR NÃO MONETÁRIO EXCEPTO ADMINISTRAÇÃO CENTRAL (AC)[1][2] (continuação)

COUNTERPARTS TO CHANGES IN LIABILITIES UP TO 2 YEARS VIS-À-VIS NON-MONETARY SECTOR EXCEPT CENTRAL GOVERNMENT (CG)[1][2] (continued)

Variações de saldos em fim de mês / **Changes in end-of-month figures**

Fonte / Source: Banco de Portugal

10^6 euros

		Variação mensal[3]								Variação acumulada desde o início do ano[3]							
		Passivos até 2 anos face ao sector não monetário (excepto AC)	Contrapartida interna				Contrapartida externa			Passivos até 2 anos face ao sector não monetário (excepto AC)	Contrapartida interna				Contrapartida externa		
			Crédito às Administrações Públicas (AP)[4]	Crédito ao sector não monetário (excepto AP)	Outras	Total	Banco de Portugal	Outras instituições financeiras monetárias	Total		Crédito às Administrações públicas[4]	Crédito ao sector não monetário (excepto AP)	Outras	Total	Banco de Portugal	Outras instituições financeiras monetárias	Total
		17=21+24	18	19	20	21=18+19+20	22	23	24=22+23	25=29+32	26	27	28	29=26+27+28	30	31	32=30+31
		Liabilities up to 2 years vis-à-vis non-monetary sector (exc. CG)	Domestic counterpart				External counterpart			Liabilities up to 2 years vis-à-vis non-monetary sector (exc. CG)	Domestic counterpart				External counterpart		
		Monthly changes[3]								Cumulative changes since the beginning of the year[3]							
01	Dez	3 459	-223	1 198	2 179	3 153	1 632	-1 327	305	4 856	2 728	19 298	-4 036	17 990	450	-13 584	-13 134
02	Dez	2 718	-1 797	1 013	1 381	597	1 120	1 001	2 121	-146	-2 641	12 580	-2 077	7 862	-113	-7 895	-8 008
03	Dez	2 417	-2 443	-72	814	-1 702	7 890	-3 770	4 120	5 324	1 055	4 467	-1 159	4 363	4 627	-3 666	961
04	Set	1 155	1 055	1 160	487	2 702	-1 383	-164	-1 547	-420	2 015	9 188	-309	10 894	-10 139	-1 175	-11 314
	Out	516	100	805	-1 446	-542	689	369	1 058	96	2 114	9 993	-1 755	10 352	-9 450	-806	-10 256
	Nov	2 833	-349	716	1 140	1 507	-956	2 282	1 326	2 929	1 766	10 709	-616	11 859	-10 406	1 476	-8 930
	Dez	2 331	-748	55	-1 101	-1 795	3 062	1 065	4 126	5 260	1 018	10 763	-1 717	10 064	-7 344	2 541	-4 804
05	Jan	-1 079	488	-1 119	515	-116	-4 030	3 067	-963	-1 079	488	-1 119	515	-116	-4 030	3 067	-963
	Fev	-2 473	-683	1 238	972	1 528	-2 200	-1 801	-4 001	-3 552	-194	120	1 487	1 412	-6 230	1 266	-4 965
	Mar	2 178	1 811	1 657	-645	2 824	859	-1 505	-645	-1 374	1 617	1 776	842	4 236	-5 371	-239	-5 610
	Abr	477	-1 352	2 191	497	1 337	-385	-475	-860	-897	265	3 968	1 340	5 573	-5 756	-714	-6 470
	Mai	-370	371	1 298	-507	1 162	48	-1 581	-1 532	-1 268	637	5 265	833	6 735	-5 708	-2 295	-8 002
	Jun	1 356	-619	2 232	-127	1 487	173	-304	-131	88	18	7 498	706	8 222	-5 535	-2 599	-8 134
	Jul	1 021	-15	1 072	-475	581	632	-192	440	1 109	3	8 569	231	8 803	-4 903	-2 791	-7 694
	Ago	-1 100	-1 553	1 330	-909	-1 133	623	-590	32	9	-1 551	9 899	-678	7 670	-4 280	-3 381	-7 662
	Set	2 416	1 619	715	787	3 121	-483	-221	-704	2 425	69	10 614	108	10 791	-4 763	-3 603	-8 366
	Out	-870	1 416	1 422	-694	2 144	-1 213	-1 801	-3 014	1 555	1 485	12 036	-586	12 935	-5 976	-5 404	-11 380
	Nov	2 517	167	2 013	-1 771	409	1 847	261	2 108	4 072	1 652	14 049	-2 357	13 344	-4 129	-5 143	-9 272
	Dez	5 799	-1 603	324	4 368	3 089	269	2 440	2 709	9 871	49	14 373	2 011	16 433	-3 860	-2 703	-6 563
06	Jan	-4 655	376	-197	-1 024	-845	-2 542	-1 267	-3 810	-4 655	376	-197	-1 024	-845	-2 542	-1 267	-3 810
	Fev	-1 459	-725	1 886	713	1 874	-1 018	-2 316	-3 334	-6 115	-349	1 689	-311	1 029	-3 560	-3 583	-7 144

(1) As percentagens correspondem a contrapartidas em percentagem dos passivos até 2 anos face ao sector não monetário (excepto Administração Central) no início do período. / The percentages are counterparts in percentage of liabilities up to 2 years vis-à-vis non-monetary sector (except Central Government) in the beginning of the period.
(2) Circulação monetária é igual à emissão monetária (sobre o conceito, ver notas no fim da publicação) deduzida de notas e moedas na posse de outras IFM. / Currency is equal to notes and coins (for information on this concept, see notes at the end of this publication) excluding those held by other MFI.
(3) Variações calculadas com base em saldos em fim de mês corrigidos de reclassificações, de reavaliações cambiais e de preço e de abatimentos ao activo./ Changes in end-of-month figures corrected of reclassifications, exchange rate changes, price revaluations and write-offs/write-downs.
(4) Líquido dos passivos face à Administração Central. / Net of liabilities vis-à-vis Central Government.

B.1.3 AGREGADOS DE CRÉDITO INTERNO[1]

Taxas de variação anual

Fonte / Source: Banco de Portugal

DOMESTIC CREDIT AGGREGATES[1]

Annual growth rates

Em percentagem / In percentages

		Taxas de variação anual [a]							Taxas de variação anual [a] ajustadas de operações de titularização						
		Crédito às Administações Públicas[2]		Crédito ao sector não monetário excepto Administrações Públicas				Crédito interno total	Crédito às Administações Públicas[2]		Crédito ao sector não monetário excepto Administrações Públicas				Crédito interno total
		Total	do qual: Crédito às Administrações Públicas (excepto AC)	Crédito a instituições financeiras não monetárias	Crédito a sociedades não financeiras	Crédito a particulares[3]	Total		Total	do qual: Crédito às Administrações Públicas (excepto AC)	Crédito a instituições financeiras não monetárias	Crédito a sociedades não financeiras	Crédito a particulares[3]	Total	
		1	2	3	4	5	6	7	8	9	10	11	12	13	14
01	Dez	132.0	28.6	14.1	12.3	10.9	12.0	13.5	132.0	28.6	14.1	12.3	12.2	12.5	14.1
02	Dez	-55.9	17.0	3.9	6.0	9.2	7.0	5.4	-55.9	17.0	3.9	6.0	11.6	8.2	6.5
03	Dez	43.6	5.8	6.0	2.8	1.1	2.3	2.9	43.6	5.8	6.0	2.8	9.6	6.2	6.6
04	Set	8.4	8.1	10.7	2.3	5.0	4.3	4.4	8.4	8.1	10.7	2.3	10.0	6.6	6.7
	Out	34.6	8.9	6.9	3.3	5.8	4.8	5.4	34.6	8.9	6.9	3.3	9.5	6.6	7.2
	Nov	-11.1	9.4	7.5	3.3	7.2	5.4	4.9	-11.1	9.4	7.5	3.3	9.6	6.7	6.1
	Dez	26.0	5.9	9.8	4.1	6.2	5.5	5.9	26.0	5.9	9.8	4.0	9.2	7.0	7.3
05	Jan	29.4	6.4	3.2	3.5	6.2	4.7	5.2	29.4	6.4	3.2	3.5	9.2	6.2	6.7
	Fev	9.5	5.5	3.8	3.6	6.4	4.9	5.0	9.5	5.5	3.8	3.6	9.3	6.3	6.4
	Mar	24.7	5.4	7.3	1.7	6.6	4.4	4.9	24.8	5.4	7.3	1.7	9.4	5.9	6.3
	Abr	-3.7	7.1	7.0	3.2	6.8	5.1	4.9	-3.7	7.1	7.0	3.1	9.5	6.5	6.3
	Mai	23.6	6.5	7.4	3.1	6.7	5.1	5.5	23.6	6.5	7.4	3.1	9.5	6.5	6.9
	Jun	3.5	6.7	10.8	3.3	6.9	5.6	5.6	3.5	6.7	10.8	3.3	9.5	6.9	6.8
	Jul	11.7	6.7	6.9	4.3	6.9	5.7	5.9	11.7	6.7	6.9	4.2	9.3	6.9	7.0
	Ago	-30.3	5.4	6.0	5.3	7.2	6.3	5.4	-30.3	5.4	6.0	5.3	9.6	7.5	6.6
	Set	-15.6	7.3	8.3	5.4	6.2	6.1	5.4	-15.6	7.3	8.3	5.4	9.8	7.8	7.1
	Out	6.4	7.1	7.7	5.7	6.6	6.3	6.3	6.4	7.1	7.7	5.7	10.0	8.0	8.0
	Nov	15.9	5.5	7.1	5.7	8.1	7.0	7.2	15.9	5.5	7.1	5.7	9.9	7.9	8.1
	Dez	1.1	7.8	5.0	5.5	9.2	7.1	7.0	1.1	7.8	5.0	5.5	9.8	7.5	7.4
06	Jan	-1.1	6.5	5.7	6.0	9.7	7.6	7.4	-1.1	6.5	5.7	5.9	10.1	8.0	7.7
	Fev	-2.1	7.2	6.1	6.5	9.7	7.9	7.7	-2.1	7.2	6.1	6.4	10.1	8.2	8.0

	1	2	3	4	5	6	7	8	9	10	11	12	13	14
	Total	Credit to the General Government (except CG) of which:	Credit to the non-monetary financial institutions	Credit to non-financial corporations	Credit to private individuals[3]	Total	Total domestic credit	Total	Credit to the General Government (except CG) of which:	Credit to the non-monetary financial institutions	Credit to non-financial corporations	Credit to private individuals[3]	Total	Total domestic credit
	Credit to the General Government[2]		Credit to the non-monetary sector except General Government					Credit to the General Government[2]		Credit to the non-monetary sector except General Government				
	Annual growth rates [a]							Annual growth rates [a] adjusted for securitisation operations						

(1) Inclui crédito titulado e não titulado./ Includes securities and loans.
(2) Líquido dos passivos face à Administração Central. / Net of liabilities vis-à-vis Central Government.
(3) Inclui crédito a emigrantes./ Includes credit to emigrants.

B.1.4 PASSIVOS ATÉ 2 ANOS FACE AO SECTOR RESIDENTE NÃO MONETÁRIO (EXCEPTO ADMINISTRAÇÃO CENTRAL - AC)

Saldos em fim de mês

Fonte / Source: Banco de Portugal

LIABILITIES UP TO 2 YEARS VIS-À-VIS NON-MONETARY RESIDENT SECTOR (EXCEPT CENTRAL GOVERNMENT - CG)

End-of-month figures

10^6 euros

		Instrumento financeiro						Sector institucional				Moeda		Total
		Emissão monetária deduzida de numerário denominado em euros na posse de IFM residentes[1]	Responsabilidades à vista	Acordos de recompra	Outros depósitos e equiparados[2]	Títulos excepto capital	Unidades de participação de fundos do mercado monetário	Instituições financeiras não monetárias	Administrações Públicas (excepto AC)	Sector não financeiro excepto Administações Públicas[3]	Sector não especificado	Euro[4]	Outras moedas	
		1	2	3	4	5	6	7	8	9	10	11	12	13=1+...+6=7+ +...+10=11+12
01	Dez	4 451	46 588	449	68 542	2 862	166	8 901	2 050	104 629	7 478	117 718	5 340	123 057
02	Dez	7 025	45 704	23	67 469	1 385	665	8 181	2 476	102 538	9 075	119 211	3 060	122 271
03	Dez	8 197	48 440	0	67 168	1 534	1 058	8 650	2 522	104 437	10 789	123 889	2 508	126 398
04	Set	9 761	47 309	0	66 039	1 782	1 157	7 886	2 875	102 587	12 701	123 280	2 769	126 049
	Out	9 854	46 051	0	67 205	2 137	1 156	7 644	3 047	102 566	13 148	123 644	2 760	126 404
	Nov	9 958	47 135	0	68 949	1 985	1 078	7 780	2 966	105 338	13 022	126 469	2 637	129 106
	Dez	10 315	49 139	0	69 286	1 571	1 069	9 270	2 774	106 381	12 956	128 946	2 435	131 381
05	Jan	10 293	49 453	0	68 645	889	1 082	10 080	3 104	104 913	12 264	128 050	2 311	130 361
	Fev	10 369	47 750	0	67 818	818	1 096	8 841	3 098	103 630	12 283	125 322	2 529	127 851
	Mar	10 470	48 812	0	68 906	808	1 080	10 525	3 305	103 888	12 358	127 588	2 488	130 076
	Abr	10 735	48 985	0	69 051	684	1 100	10 316	3 163	104 557	12 520	128 005	2 551	130 556
	Mai	10 654	49 212	0	68 646	712	1 081	9 735	3 456	104 667	12 447	127 676	2 630	130 306
	Jun	11 045	51 138	0	67 740	723	1 057	10 161	3 235	105 482	12 824	129 146	2 557	131 702
	Jul	11 151	52 136	0	67 648	725	1 057	10 115	2 755	106 915	12 933	130 104	2 613	132 717
	Ago	11 033	50 772	0	68 028	710	1 055	9 978	3 016	105 807	12 798	129 043	2 556	131 599
	Set	11 314	51 654	0	69 304	697	1 068	10 445	3 296	107 217	13 079	131 468	2 569	134 037
	Out	11 361	50 978	0	69 056	699	1 073	9 969	3 292	106 774	13 134	130 560	2 608	133 168
	Nov	11 452	52 384	0	70 105	693	1 096	10 741	3 158	108 590	13 240	133 057	2 672	135 729
	Dez	11 883	55 120	0	72 722	699	1 098	12 033	2 958	112 851	13 680	138 829	2 694	141 523
06	Jan	11 613	52 182	0	71 240	696	1 075	10 722	2 985	109 715	13 385	134 011	2 796	136 807
	Fev	11 720	51 076	0	70 795	776	1 028	10 322	3 036	108 513	13 524	132 554	2 841	135 396

	1	2	3	4	5	6	7	8	9	10	11	12	13=1+..+6=7+. ..+10=11+12
	Notes and coins issued excluding those held by resident MFI[1]	Overnight deposits	Repurchase agreements	Other deposits and deposit-like instruments[2]	Securities other than capital	Money market funds shares/units	Non-monetary financial institutions	General Government (except CG)	Non-financial sector except General Government[3]	Non-specified sector	Euro[4]	Other currencies	Total
	Financial instrument						Institutional sector				Currency		

(1) Sobre o conceito, ver notas no fim da publicação./ For information on this concept see notes at the end of this publication.
(2) Excepto depósitos com pré-aviso superior a três meses./ Excluding deposits redeemable at notice over three months.
(3) Inclui emigrantes. / Includes emigrants.
(4) Inclui saldos nas denominações nacionais do euro. / Includes balances expressed in the national denominations of the euro.

B.1.5 POR MEMÓRIA: EMPRÉSTIMOS CEDIDOS POR OUTRAS IFM EM OPERAÇÕES DE TITULARIZAÇÃO[1][2]

Saldos em fim de mês[3]

MEMO ITEMS: LOANS SOLD BY OTHER MFI THROUGH SECURITISATION[1][2]

End-of-month figures[3]

Fonte / Source: Banco de Portugal

10^6 euros

	Sector residente									Sector não residente	Total
	Sector não financeiro					Instituições financeiras não monetárias			Total		
	Administrações Públicas (AP)	Sociedades não financeiras	Particulares[4]	do qual: Para aquisição de habitação	Total	Outros intermediários financeiros e auxiliares financeiros	Sociedades de seguros e fundos de pensões	Total			
	1	2	3	4	5=1+2+3	6	7	8=6+7	9=5+8	10	11=9+10
01 Dez	0	48	2 422	739	2 470	0	0	0	2 470	0	2 470
02 Dez	0	111	4 550	2 774	4 661	0	0	0	4 661	2	4 663
03 Dez	0	104	12 157	10 228	12 261	0	0	0	12 261	60	12 321
04 Set	0	84	11 367	9 489	11 450	0	0	0	11 450	84	11 534
Out	0	79	11 295	9 423	11 374	0	0	0	11 374	84	11 458
Nov	0	76	12 675	10 782	12 752	0	0	0	12 752	117	12 869
Dez	0	85	15 899	13 711	15 984	0	0	0	15 984	117	16 101
05 Jan	0	59	15 706	13 603	15 765	0	0	0	15 765	116	15 881
Fev	0	55	15 604	13 514	15 659	0	0	0	15 659	115	15 774
Mar	0	49	15 123	13 402	15 171	0	0	0	15 171	112	15 283
Abr	0	53	14 991	13 296	15 044	0	0	0	15 044	112	15 156
Mai	0	53	14 886	13 182	14 939	0	0	0	14 939	110	15 049
Jun	0	53	14 699	13 044	14 752	0	0	0	14 752	114	14 866
Jul	0	46	14 519	12 927	14 565	0	0	0	14 565	114	14 679
Ago	0	38	14 389	12 819	14 427	0	0	0	14 427	114	14 541
Set	0	37	15 423	13 884	15 461	0	0	0	15 461	117	15 577
Out	0	35	15 253	13 760	15 288	0	0	0	15 288	119	15 407
Nov	0	34	15 118	13 612	15 152	0	0	0	15 152	120	15 271
Dez	0	19	16 911	15 634	16 929	0	0	0	16 929	142	17 071
06 Jan	0	18	16 731	15 476	16 749	0	0	0	16 749	141	16 890
Fev	0	17	16 581	15 349	16 598	0	0	0	16 598	143	16 741

	1	2	3	4	5=1+2+3	6	7	8=6+7	9=5+8	10	11=9+10
	General Government (GG)	Non-financial corporations	Private individuals[4]	Housing of which:	Total	Other financial intermediaries and financial auxiliaries	Insurance corporation and pension funds	Total	Total	Non-resident sector	Total
	Non-financial sector					Non-monetary financial institutions					
	Resident sector										

(1) Não inclui crédito titulado e inclui apenas os empréstimos que foram retirados do activo das outras IFM./ Excludes securities and includes only loans redrawn from the other MFIs' balance sheet.
(2) Informação desagregada de acordo com as características originais do crédito./ The data is brokendown according to its original features.
(3) Valores registados em contas extrapatrimoniais./ Values recorded in off-balance sheet accounts.
(4) Inclui emigrantes./ Includes emigrants.

B.2 Balanço do Banco de Portugal

B.2 Balance sheet of the Banco de Portugal

B.2 Balanço do Banco de Portugal

B.2 Balance sheet of the Banco de Portugal

B.2.1 BALANÇO DO BANCO DE PORTUGAL
Saldos em fim do mês

BALANCE SHEET OF THE BANCO DE PORTUGAL
End-of-month figures

Fonte / Source: Banco de Portugal

10^6 euros

		Activos				Passivos				
								Sector não especificado		
		Residentes	Não residentes	Imóveis, mobiliário e material	Total	Residentes[1]	Não residentes	Capital e reservas	Outros passivos (líquidos)[2]	Total
		1	2	3	4=1+2+3	5	6	7	8	9=5+...+8
01	Dez	2 459	24 389	86	26 935	13 675	8 338	5 211	-290	26 935
02	Dez	1 261	24 196	85	25 542	15 111	8 675	4 712	-2 956	25 542
03	Dez	2 779	22 291	83	25 153	22 628	2 664	4 270	-4 409	25 153
04	Out	3 748	21 032	85	24 866	16 307	10 876	4 368	-6 685	24 866
	Nov	2 901	21 110	84	24 096	14 524	11 823	4 550	-6 801	24 096
	Dez	3 379	20 582	84	24 046	18 054	8 614	4 113	-6 736	24 046
05	Jan	4 763	20 712	83	25 558	15 578	12 666	4 180	-6 865	25 558
	Fev	6 540	20 700	82	27 322	15 226	14 818	4 212	-6 934	27 322
	Mar	6 291	20 831	82	27 204	15 953	14 088	4 241	-7 079	27 204
	Abr	6 177	20 870	81	27 128	15 676	14 420	4 321	-7 289	27 128
	Mai	6 208	20 910	81	27 199	15 766	14 346	4 365	-7 278	27 199
	Jun	5 550	21 338	80	26 968	15 492	14 333	4 734	-7 591	26 968
	Jul	5 268	21 328	79	26 675	15 595	13 830	4 621	-7 370	26 675
	Ago	5 289	21 348	85	26 722	16 521	13 213	4 660	-7 672	26 722
	Set	5 019	21 975	84	27 079	16 069	13 818	5 198	-8 007	27 079
	Out	5 717	21 805	84	27 605	15 644	14 886	5 152	-8 076	27 605
	Nov	5 668	22 292	83	28 043	17 489	13 136	5 538	-8 121	28 043
	Dez	5 736	22 376	81	28 192	17 933	12 795	5 710	-8 246	28 192
06	Jan	6 608	22 916	82	29 606	16 261	15 408	6 190	-8 252	29 606
	Fev	7 671	22 668	81	30 420	16 366	16 187	6 190	-8 324	30 420
	Mar	7 761	22 415	80	30 256	16 492	15 909	6 337	-8 482	30 256

	1	2	3	4=1+2+3	5	6	7	8	9=5+...+8
	Residents	Non-residents	Fixed assets	Total	Residents[1]	Non-residents	Capital and reserves	Other liabilities (net)[2]	Total
							Non-specified sector		
	Assets				Liabilities				

(1) Inclui as responsabilidades por "emissão monetária" (sobre o conceito, ver notas no fim da publicação)./ Includes liabilities for "notes and coins" (for information on this concept, see notes at the end of this publication).
(2) A partir de Janeiro de 2002, inclui a contrapartida da discrepância entre o montante de notas denominadas em euros legalmente emitidas e o montante efectivamente colocado em circulação (ver notas no fim da publicação, sobre o conceito de "emissão monetária"). / Since January 2002 it includes the counterpart of the adjustment between the value of euro banknotes legally issued and the value of the euro banknotes put into circulation (see notes at the end of this publication for information on the concept of "notes and coins").

B.2.2.1 ACTIVOS DO BANCO DE PORTUGAL FACE A RESIDENTES
Saldos em fim do mês

ASSETS OF THE BANCO DE PORTUGAL VIS-À-VIS RESIDENTS
End-of-month figures

Fonte / Source: Banco de Portugal

10^6 euros

		Sociedades financeiras								
		do qual:								
		Cedência de liquidez	Outras instituições financeiras monetárias	Outros intermediários financeiros e auxiliares financeiros	Sociedades de seguros e fundos de pensões	Total	Administração Central	Administrações Públicas excepto Administração Central	Sector não financeiro excepto Administrações Públicas	Total
		1	2	3	4	5=2+3+4	6	7	8	9=5+...+8
01	Dez	2 169	2 235	36	1	2 272	0	0	187	2 459
02	Dez	1 027	1 032	36	1	1 069	0	0	192	1 261
03	Dez	2 493	2 542	36	1	2 580	0	0	199	2 779
04	Out	3 417	3 510	111	0	3 621	0	0	127	3 748
	Nov	2 633	2 663	111	0	2 774	0	0	128	2 901
	Dez	2 873	3 141	111	0	3 251	0	0	128	3 379
05	Jan	4 246	4 524	111	0	4 635	0	0	128	4 763
	Fev	5 956	6 300	111	0	6 411	0	0	129	6 540
	Mar	5 770	6 051	111	0	6 162	0	0	129	6 291
	Abr	5 803	5 936	111	0	6 047	0	0	130	6 177
	Mai	5 778	5 967	111	0	6 078	0	0	130	6 208
	Jun	5 154	5 308	112	0	5 420	0	0	130	5 550
	Jul	5 053	5 100	38	0	5 138	0	0	130	5 268
	Ago	5 054	5 121	38	0	5 159	0	0	130	5 289
	Set	4 783	4 851	38	0	4 888	0	0	131	5 019
	Out	5 374	5 548	38	0	5 586	0	0	131	5 717
	Nov	5 392	5 499	38	0	5 537	0	0	131	5 668
	Dez	5 392	5 567	38	0	5 604	0	0	131	5 736
06	Jan	6 439	6 440	38	0	6 477	0	0	131	6 608
	Fev	7 501	7 502	38	0	7 539	0	0	132	7 671
	Mar	7 418	7 592	38	0	7 630	0	0	132	7 761

	1	2	3	4	5=2+3+4	6	7	8	9=5+...+8
	Provision of liquidity	Other monetary financial institutions	Other financial intermediaries and financial auxiliaries	Insurance corporations and pension funds	Total	Central Government	General Government except Central Government	Non-financial sector except General Government	Total
	of which:								
	Financial corporations								

B.2.2.2 PASSIVOS DO BANCO DE PORTUGAL FACE A RESIDENTES
Saldos em fim de mês

LIABILITIES OF THE BANCO DE PORTUGAL VIS-À-VIS RESIDENTS
End-of-month figures

Fonte / Source: Banco de Portugal

10^6 euros

		Emissão monetária[1]	Passivos por absorção de liquidez: dos quais: Títulos de depósito	Passivos por absorção de liquidez: Outras instituições financeiras monetárias	Passivos por absorção de liquidez: Outros interme-diários financeiros e auxiliares financeiros	Passivos por absorção de liquidez: Sociedades de seguros e fundos de pensões	Passivos por absorção de liquidez: Total	Outros passivos: Outras instituições financeiras monetárias	Outros passivos: Outros interme-diários financeiros e auxiliares financeiros	Outros passivos: Sociedades de seguros e fundos de pensões	Outros passivos: Total	Administração Central	Administra-ções Públicas excepto Administra-ção Central	Total
		1	2	3	4	5	6=3+4+5	7	8	9	10=7+8+9	11	12	13=1+6+10+11+12
01	Dez	5 918	2 939	3 150	183	0	3 333	4 415	2	0	4 417	7	0	13 675
02	Dez	8 458	2 029	1 884	145	0	2 029	4 622	1	0	4 623	0	0	15 111
03	Dez	9 868	1 054	964	90	0	1 054	11 706	1	0	11 707	0	0	22 628
04	Out	11 119	1 054	961	93	0	1 054	4 131	2	0	4 134	0	0	16 307
	Nov	11 233	0	0	0	0	0	3 288	2	0	3 290	0	0	14 524
	Dez	11 801	0	0	0	0	0	6 252	1	0	6 253	0	0	18 054
05	Jan	11 465	0	0	0	0	0	4 110	2	0	4 112	0	0	15 578
	Fev	11 521	0	0	0	0	0	3 704	1	0	3 705	0	0	15 226
	Mar	11 778	0	0	0	0	0	4 175	1	0	4 176	0	0	15 953
	Abr	11 934	0	0	0	0	0	3 736	5	0	3 741	0	0	15 676
	Mai	11 914	0	0	0	0	0	3 848	3	0	3 851	0	0	15 766
	Jun	12 321	0	0	0	0	0	3 169	2	0	3 170	0	0	15 492
	Jul	12 546	0	0	0	0	0	3 047	1	0	3 048	0	0	15 595
	Ago	12 405	0	0	0	0	0	4 116	1	0	4 116	0	0	16 521
	Set	12 538	0	0	0	0	0	3 530	1	0	3 531	0	0	16 069
	Out	12 635	0	0	0	0	0	3 006	2	0	3 008	1	0	15 644
	Nov	12 732	0	0	0	0	0	4 756	1	0	4 757	0	0	17 489
	Dez	13 268	0	0	0	0	0	4 665	1	0	4 665	0	0	17 933
06	Jan	12 857	0	0	0	0	0	3 403	1	0	3 404	0	0	16 261
	Fev	12 950	0	0	0	0	0	3 415	2	0	3 417	0	0	16 366
	Mar	13 088	0	0	0	0	0	3 402	1	0	3 403	0	0	16 492

	1	2	3	4	5	6=3+4+5	7	8	9	10=7+8+9	11	12	13=1+6+10+11+12
	Notes and coins[1]	Central bank securities of which:	Other monetary financial institutions	Other financial interme-diaries and financial auxiliaries	Insurance corporations and pension funds	Total	Other monetary financial institutions	Other financial interme-diaries and financial auxiliaries	Insurance corporations and pension funds	Total	Central Government	General Government except Central Government	Total
		Absorption of liquidity liabilities					Other liabilities						

(1) Sobre o conceito, ver notas no fim da publicação./ For information on this concept, see notes at the end of this publication.

B.2.3.1 ACTIVOS DO BANCO DE PORTUGAL FACE A NÃO RESIDENTES
Por instrumento financeiro e prazo - Saldos em fim de mês

ASSETS OF THE BANCO DE PORTUGAL VIS-À-VIS NON-RESIDENTS
By financial instrument and maturity - End-of-month figures

Fonte / Source: Banco de Portugal

10^6 euros

		Numerário	Ouro monetário[1]	Direitos de saque especiais	Activos face ao FMI	Créditos e equiparados: Até 1 ano	Créditos e equiparados: A mais de 1 ano	Créditos e equiparados: Total	Títulos excepto acções: Até 1 ano	Títulos excepto acções: A mais de 1 ano	Títulos excepto acções: Total	Acções e outras participações	Total
		1	2	3	4	5	6	7=5+6	8	9	10=8+9	11	12=1+....+4+7+ +10+11
01	Dez	0	6 144	70	443	2 422	0	2 422	9 035	6 165	15 200	109	24 389
02	Dez	0	6 219	72	440	3 102	0	3 102	8 360	5 893	14 253	109	24 196
03	Dez	0	5 493	72	435	1 726	511	2 237	8 955	4 990	13 945	109	22 291
04	Out	0	5 184	76	352	2 192	418	2 610	6 721	5 976	12 697	113	21 032
	Nov	0	5 281	76	346	2 532	136	2 668	6 582	6 044	12 626	113	21 110
	Dez	0	4 779	75	330	3 132	8	3 139	5 948	6 197	12 145	113	20 582
05	Jan	0	4 851	77	338	3 088	8	3 096	6 009	6 228	12 237	113	20 712
	Fev	0	4 892	78	335	3 237	9	3 246	5 940	6 097	12 036	113	20 700
	Mar	0	4 901	79	338	2 854	13	2 867	6 309	6 225	12 533	113	20 831
	Abr	0	4 968	79	339	3 095	17	3 112	5 951	6 308	12 259	113	20 870
	Mai	0	5 003	83	308	2 623	17	2 640	6 430	6 324	12 754	121	20 910
	Jun	0	5 078	83	311	2 983	20	3 003	6 941	5 800	12 742	121	21 338
	Jul	0	4 857	83	280	3 505	22	3 527	7 258	5 202	12 460	121	21 328
	Ago	0	4 873	84	279	2 894	22	2 916	7 666	5 409	13 075	121	21 348
	Set	0	5 403	85	280	2 640	22	2 662	7 745	5 680	13 424	121	21 975
	Out	0	5 387	85	261	2 713	21	2 735	7 597	5 619	13 216	121	21 805
	Nov	0	5 760	87	247	2 743	110	2 853	8 056	5 168	13 224	121	22 292
	Dez	0	5 837	87	177	3 118	107	3 225	8 701	4 228	12 929	121	22 376
06	Jan	0	6 319	86	102	3 553	163	3 717	8 586	3 984	12 571	121	22 916
	Fev	0	6 296	88	104	4 467	162	4 630	7 352	4 077	11 429	121	22 668
	Mar	0	6 475	87	102	4 847	158	5 005	6 444	4 181	10 625	121	22 415

	1	2	3	4	5	6	7=5+6	8	9	10=8+9	11	12=1+....+4+7+ +10+11
	Notes and coins	Monetary gold[1]	Special drawing rights	Assets vis-à-vis IMF	Up to 1 year	Over 1 year	Total	Up to 1 year	Over 1 year	Total	Shares and other equity	Total
					Credits and credit-like instruments			Securities other than shares				

(1) Inclui o ouro afecto a *swaps*. / Includes gold *swaps*.

B.2.3.2 PASSIVOS DO BANCO DE PORTUGAL FACE A NÃO RESIDENTES

Por instrumento financeiro e prazo - Saldos em fim de mês

LIABILITIES OF THE BANCO DE PORTUGAL VIS-À-VIS NON-RESIDENTS

By financial instrument and maturity - End-of-month figures

Fonte / Source: Banco de Portugal

10^6 euros

		Contrapartida dos direitos de saque especiais	Depósitos e equiparados				Total
			À vista	Até 1 ano	A mais de 1 ano	Total	
		1	2	3	4	5=2+3+4	6=1+5
01	Dez	76	4 414	3 849	0	8 262	8 338
02	Dez	69	5 117	3 489	0	8 606	8 675
03	Dez	63	453	2 149	0	2 602	2 664
04	Out	63	9 827	986	0	10 814	10 876
	Nov	61	10 913	849	0	11 762	11 823
	Dez	61	7 711	842	0	8 553	8 614
05	Jan	62	11 747	856	0	12 603	12 666
	Fev	62	13 906	851	0	14 757	14 818
	Mar	62	13 159	867	0	14 026	14 088
	Abr	62	13 499	858	0	14 357	14 420
	Mai	64	13 407	875	0	14 283	14 346
	Jun	64	13 386	882	0	14 269	14 333
	Jul	64	12 822	945	0	13 766	13 830
	Ago	64	12 230	919	0	13 149	13 213
	Set	64	12 756	997	0	13 753	13 818
	Out	64	13 840	982	0	14 821	14 886
	Nov	65	12 164	908	0	13 072	13 136
	Dez	65	11 944	786	0	12 730	12 795
06	Jan	64	14 614	730	0	15 344	15 408
	Fev	64	15 459	663	0	16 123	16 187
	Mar	64	15 409	437	0	15 846	15 909

	1	2	3	4	5=2+3+4	6=1+5
	Counterpart of special drawing rights	Overnight	Up to 1 year	Over 1 year	Total	Total
		Deposits and deposit-like instruments				

B.2.4 ACTIVOS E PASSIVOS DO BANCO DE PORTUGAL FACE A NÃO RESIDENTES

Por países da área do euro e fora da área do euro - Saldos em fim de mês

ASSETS AND LIABILITIES OF THE BANCO DE PORTUGAL VIS-À-VIS NON-RESIDENTS

By euro area and non-euro area countries - End-of-month figures

Fonte / Source: Banco de Portugal

10^6 euros

		Activos							Passivos						
		Instituições financeiras monetárias			Sector não monetário			Total	Instituições financeiras monetárias			Sector não monetário			Total
		Países da área do euro	Países fora da área do euro	Total	Países da área do euro	Países fora da área do euro	Total		Países da área do euro	Países fora da área do euro	Total	Países da área do euro	Países fora da área do euro	Total	
		1	2	3=1+2	4	5	6=4+5	7=3+6	8	9	10=8+9	11	12	13=11+12	14=10+13
01	Dez	1 436	835	2 271	3 163	18 955	22 118	24 389	4 989	3 258	8 247	0	91	91	8 338
02	Dez	1 499	1 287	2 786	4 832	16 578	21 410	24 196	5 784	2 806	8 590	0	85	85	8 675
03	Dez	1 382	496	1 878	9 622	10 791	20 413	22 291	830	1 759	2 589	0	75	75	2 664
04	Out	1 666	706	2 372	9 899	8 761	18 660	21 032	9 958	812	10 769	0	107	107	10 876
	Nov	1 596	980	2 576	9 914	8 619	18 534	21 110	11 046	675	11 721	0	102	102	11 823
	Dez	1 565	1 666	3 232	9 713	7 638	17 351	20 582	7 847	669	8 516	0	98	98	8 614
05	Jan	1 773	1 414	3 187	9 830	7 695	17 525	20 712	11 875	682	12 557	0	109	109	12 666
	Fev	1 816	1 520	3 336	9 618	7 746	17 364	20 700	14 041	676	14 717	0	101	101	14 818
	Mar	1 869	1 096	2 965	9 865	8 001	17 866	20 831	13 289	692	13 981	0	108	108	14 088
	Abr	1 594	1 612	3 206	9 761	7 903	17 664	20 870	13 631	683	14 314	0	105	106	14 420
	Mai	1 736	1 008	2 744	9 793	8 374	18 166	20 910	13 538	699	14 237	0	109	109	14 346
	Jun	1 435	1 669	3 104	9 638	8 596	18 234	21 338	13 529	705	14 233	0	100	100	14 333
	Jul	1 800	1 824	3 625	9 380	8 323	17 703	21 328	12 954	767	13 722	0	109	109	13 830
	Ago	1 781	1 230	3 011	9 789	8 547	18 336	21 348	12 362	742	13 103	0	109	109	13 213
	Set	1 624	1 103	2 727	10 401	8 848	19 249	21 975	12 895	819	13 714	0	103	103	13 818
	Out	1 584	1 181	2 765	10 095	8 945	19 040	21 805	14 002	779	14 781	0	104	105	14 886
	Nov	1 504	1 394	2 898	10 003	9 390	19 394	22 292	12 328	704	13 033	0	103	104	13 136
	Dez	1 666	1 872	3 538	10 523	8 315	18 838	22 376	12 082	604	12 686	0	109	109	12 795
06	Jan	1 853	2 109	3 962	10 327	8 627	18 954	22 916	14 752	549	15 301	0	107	107	15 408
	Fev	1 777	3 030	4 807	9 532	8 329	17 861	22 668	15 582	498	16 080	0	107	108	16 187
	Mar	2 020	3 345	5 365	9 001	8 049	17 050	22 415	15 491	315	15 806	0	104	104	15 909

	1	2	3=1+2	4	5	6=4+5	7=3+6	8	9	10=8+9	11	12	13=11+12	14=10+13
	Euro area countries	Non-euro area countries	Total	Euro area countries	Non-euro area countries	Total	Total	Euro area countries	Non-euro area countries	Total	Euro area countries	Non-euro area countries	Total	Total
	Monetary financial institutions			Non-monetary sector				Monetary financial institutions			Non-monetary sector			
	Assets							Liabilities						

B.3 Balanço das outras instituições financeiras monetárias

B.3 Balance sheet of other monetary financial institutions

B.3.0 BALANÇO CONSOLIDADO DAS OUTRAS INSTITUIÇÕES FINANCEIRAS MONETÁRIAS (RESIDENTES)[1] - Activo (continua)

OTHER (RESIDENT) MONETARY FINANCIAL INSTITUTIONS CONSOLIDATED BALANCE SHEET[1] - Assets (to be continued)

Saldos em fim de mês / End-of-month figures

Fonte / Source: Banco de Portugal

10^6 euros

		Activos face ao Banco de Portugal[2]	Activos face ao exterior									Activos face ao sector não monetário residente			Activos diversos	Total do activo
			Créditos e equiparados					Títulos			Total	Empréstimos	Títulos	Total		
			Face a outras IFM			Face a outros sectores	Total	de outras IFM	de outros sectores	Total						
			Sede e sucursais da própria instituição	OutrasIFM excepto sede e sucursais da própria instituição	Total											
		1	2	3	4=2+3	5	6=4+5	7	8	9=7+8	10=6+9	11	12	13=11+12	14	15=1+10+13+14
01	Dez	9 033	7 484	34 070	41 553	8 791	50 344	3 478	6 525	10 003	60 347	162 499	25 759	188 258	15 416	273 054
02	Dez	7 938	9 891	30 894	40 785	7 793	48 577	3 387	7 072	10 458	59 035	175 807	23 070	198 878	15 442	281 294
03	Dez	14 340	10 738	35 811	46 549	6 975	53 524	4 429	11 682	16 111	69 635	179 229	22 685	201 914	8 220	294 109
04	Set	5 687	11 368	36 171	47 538	7 050	54 588	4 743	12 440	17 183	71 771	187 462	23 551	211 013	7 701	296 172
	Out	6 357	11 977	33 732	45 709	7 118	52 827	4 682	12 244	16 926	69 752	188 701	23 160	211 862	6 097	294 067
	Nov	4 563	12 056	37 377	49 434	7 030	56 463	4 716	12 184	16 900	73 363	188 923	23 502	212 425	7 078	297 429
	Dez	7 737	12 097	33 966	46 063	6 978	53 041	4 660	16 217	20 877	73 918	187 942	23 281	211 223	6 818	299 696
05	Jan	5 283	11 736	37 632	49 368	6 897	56 265	4 805	15 665	20 470	76 735	187 189	22 428	209 617	7 383	299 018
	Fev	4 856	12 313	35 751	48 064	7 256	55 319	4 866	15 017	19 883	75 202	188 067	22 761	210 828	7 127	298 013
	Mar	5 482	12 810	34 831	47 642	6 912	54 553	4 951	15 135	20 086	74 639	189 272	23 221	212 493	6 529	299 144
	Abr	4 935	12 299	36 501	48 800	6 589	55 388	5 257	14 971	20 228	75 617	190 973	22 938	213 911	7 088	301 551
	Mai	5 108	12 952	34 891	47 843	7 016	54 859	5 521	15 208	20 729	75 588	192 462	23 266	215 729	6 250	302 674
	Jun	4 445	12 901	34 392	47 294	7 531	54 825	5 532	16 367	21 899	76 724	195 285	22 578	217 863	7 885	306 917
	Jul	4 443	12 165	35 898	48 063	7 563	55 625	5 567	16 030	21 597	77 223	196 835	22 614	219 449	7 827	308 941
	Ago	5 487	12 979	36 943	49 922	8 070	57 992	5 679	15 929	21 608	79 600	197 439	23 208	220 647	6 920	312 654
	Set	4 753	14 186	37 678	51 864	7 679	59 543	5 948	15 654	21 602	81 145	197 887	23 599	221 485	7 769	315 153
	Out	4 280	14 069	38 634	52 703	7 584	60 287	6 022	15 642	21 664	81 951	199 166	23 684	222 849	7 167	316 247
	Nov	6 036	14 020	38 952	52 972	7 717	60 689	6 525	15 282	21 807	82 496	201 303	23 453	224 756	6 975	320 263
	Dez	6 050	13 403	34 731	48 135	7 483	55 617	6 275	18 472	24 748	80 365	201 879	24 317	226 195	8 278	320 888
06	Jan	4 646	13 899	37 387	51 286	6 889	58 174	6 652	18 718	25 370	83 544	201 839	23 458	225 296	7 203	320 690
	Fev	4 644	14 453	35 574	50 026	7 313	57 339	6 840	19 183	26 023	83 362	203 372	23 925	227 297	8 287	323 591
		1	2	3	4=2+3	5	6=4+5	7	8	9=7+8	10=6+9	11	12	13=11+12	14	15=1+10+13+14
		Assets vis-à-vis Banco de Portugal[2]	Departments abroad	Other MFIs excluding departments abroad	Total	Vis-a-vis other sectors	Total	Issued by other MFIs	Issued by other sectors	Total	Total	Loans	Securities	Total	Remaining assets	Total assets
			Vis-à-vis other MFIs													
			Credits and credit-like instruments					Securities								
			Assets vis-à-vis non-residents									Assets vis-à-vis the non-monetary resident sector				

B.3.0 BALANÇO CONSOLIDADO DAS OUTRAS INSTITUIÇÕES FINANCEIRAS MONETÁRIAS (RESIDENTES)[1] - Passivo (continuação)

OTHER (RESIDENT) MONETARY FINANCIAL INSTITUTIONS CONSOLIDATED BALANCE SHEET[1] - Liabilities (continued)

Saldos em fim de mês / End-of-month figures

Fonte / Source: Banco de Portugal

10^6 euros

		Passivos face ao Banco de Portugal	Depósitos e equiparados de não residentes					Depósitos e equiparados do sector não monetário residente	Títulos excepto capital	Passivos diversos	Capital e reservas[(3),(4)]			Total do passivo
			Face a Outras IFM			Face a outros sectores	Total				Total	do qual:		
			Sede e sucursais da própria instituição	Outras IFM excepto sede e sucursais da própria instituição	Total							Provisões para créditos de cobrança duvidosa[(3),(5)]	Unidades de participação em fundos do mercado monetário	
		16	17	18	19=17+18	20	21=19+20	22	23	24	25	26	27	28=16+21+..+25
01	Dez	2 235	32 547	51 857	84 404	11 264	95 668	123 227	22 496	5 590	23 839	2 439	166	273 054
02	Dez	1 032	40 964	49 842	90 806	11 195	102 001	122 666	23 687	5 795	26 113	2 430	665	281 294
03	Dez	2 542	50 405	52 022	102 427	13 758	116 185	123 884	22 520	-938	29 915	2 955	1 058	294 109
04	Set	3 533	52 799	49 753	102 551	17 464	120 015	120 922	22 758	-1 172	30 116	3 117	1 157	296 172
	Out	3 510	52 327	48 333	100 660	16 839	117 499	120 920	22 956	-1 188	30 370	3 129	1 156	294 067
	Nov	2 663	52 903	48 164	101 066	17 601	118 667	124 218	23 767	-2 214	30 327	3 181	1 078	297 429
	Dez	3 141	52 170	47 961	100 131	17 942	118 073	127 897	23 320	-2 036	29 301	2 985	1 069	299 696
05	Jan	4 524	52 479	48 020	100 499	17 868	118 367	126 824	22 584	-2 083	28 801	3 017	1 082	299 018
	Fev	6 300	54 049	46 094	100 143	18 445	118 588	125 078	21 537	-2 141	28 651	3 056	1 096	298 013
	Mar	6 051	53 174	47 269	100 443	19 339	119 783	126 047	21 185	-2 119	28 197	3 022	1 080	299 144
	Abr	5 936	55 417	46 963	102 381	18 847	121 228	127 520	20 861	-2 160	28 166	3 064	1 100	301 551
	Mai	5 967	54 429	49 553	103 982	18 581	122 563	127 296	20 979	-2 225	28 094	3 121	1 081	302 674
	Jun	5 308	53 442	52 920	106 362	17 644	124 006	130 391	21 121	-2 187	28 278	3 072	1 057	306 917
	Jul	5 100	51 653	53 695	105 347	19 354	124 701	131 905	21 163	-2 391	28 462	3 260	1 057	308 941
	Ago	5 121	53 644	53 924	107 568	20 077	127 645	132 371	21 229	-2 399	28 687	3 273	1 055	312 654
	Set	4 851	54 274	53 977	108 251	21 231	129 482	133 250	21 070	-2 407	28 907	3 284	1 068	315 153
	Out	5 548	54 638	56 485	111 123	21 201	132 325	130 816	21 120	-2 506	28 944	3 379	1 073	316 247
	Nov	5 499	54 200	57 122	111 322	21 385	132 707	134 380	20 711	-2 512	29 479	3 387	1 096	320 263
	Dez	5 567	53 176	55 634	108 810	19 438	128 248	142 628	16 538	-2 378	30 286	3 232	1 098	320 888
06	Jan	6 440	53 832	56 882	110 714	21 672	132 386	137 283	16 585	-2 583	30 579	3 427	1 075	320 690
	Fev	7 502	53 786	58 124	111 910	22 693	134 603	136 482	16 632	-2 771	31 143	3 617	1 028	323 591
		16	17	18	19=17+18	20	21=19+20	22	23	24	25	26	27	28=16+21+..+25
		Liabilities vis-à-vis Banco de Portugal	Departments abroad	Other MFIs excluding departments abroad	Total	Vis-à-vis other sectors	Total	Deposits and deposit-like instruments vis-à-vis non-monetary resident sector	Securities other than capital	Remaining liabilities	Total	Provisions for non-performing loans[(3),(5)]	Money market funds shares/units	Total liabilities
			Vis-à-vis other MFIs									of which:		
			Deposits and deposit-like instruments vis-à-vis non-residents								Capital and reserves[(3),(4)]			

(1) Sobre metodologias e conceitos ver Suplemento 1/01 ao Boletim Estatístico de Agosto 2001 e notas no fim da publicação. Este quadro encontra-se referenciado como A.3.13 naquele Suplemento devido às alterações entretanto ocorridas na numeração dos quadros./ For information on methodologies and concepts please see supplement to the Statistical Bulletin 1/01 of August 2001 and see notes at the end of this publication. This table was referenced as A.3.13 in that supplement due to the changes in the numbering sequence of the tables.
(2) A partir de Janeiro de 2002 inclui, também, as notas e moedas denominadas em euros na posse de outras IFM./ Since January 2002 also includes notes and coins denominated in euros held by other MFIs.
(3) A noção de capital e reservas para fins estatísticos inclui provisões específicas para crédito de cobrança duvidosa e crédito vencido. Anteriormente as referidas provisões estavam incluidas nos "passivos diversos". / The capital and reserves for statistical purposes includes specific provisions for non-performing loans and overdue loans. These provisions were previously included in "remaining liabilities".
(4) Inclui os proveitos por natureza, líquidos de custos por natureza./ Includes operating income, net from operating costs.
(5) O conceito estatístico de provisões para créditos de cobrança duvidosa inclui também as provisões para crédito vencido./ The provisions for non-performing loans for statistical purposes includes provisions for overdue loans.

B.3.1 ACTIVOS E PASSIVOS DAS OUTRAS INSTITUIÇÕES FINANCEIRAS MONETÁRIAS FACE A INSTITUIÇÕES FINANCEIRAS MONETÁRIAS

Saldos em fim de mês

ASSETS AND LIABILITIES OF OTHER MONETARY FINANCIAL INSTITUTIONS VIS-À-VIS MONETARY FINANCIAL INSTITUTIONS

End-of-month figures

Fonte / Source: Banco de Portugal

10^6 euros

		Activos						Passivos	Por memória:
		Numerário (1)	Créditos e equiparados	Títulos excepto acções	Unidades de participação de fundos do mercado monetário	Acções e outras participações	Total	Depósitos e equiparados	Cheques
		1	2	3	4	5	6=1+...+5	7	8
01	Dez	1 467	24 338	6 181	0	1 914	33 900	21 764	4 106
02	Dez	1 432	29 613	5 337	0	1 712	38 095	26 022	2 822
03	Dez	1 671	37 001	7 971	0	1 927	48 571	27 320	3 049
04	Set	1 210	30 654	7 658	0	1 309	40 831	30 252	1 780
	Out	1 265	30 648	7 600	0	1 323	40 835	29 400	1 273
	Nov	1 275	31 950	6 616	0	1 332	41 173	30 748	1 947
	Dez	1 485	21 676	6 564	0	1 228	30 953	18 282	2 053
05	Jan	1 172	18 979	6 520	0	1 009	27 680	18 825	1 974
	Fev	1 152	18 877	6 505	0	1 005	27 538	20 910	1 400
	Mar	1 308	19 825	6 388	0	1 121	28 642	21 483	1 536
	Abr	1 199	18 965	2 629	0	1 117	23 909	21 016	1 701
	Mai	1 260	18 120	2 654	0	997	23 031	20 283	1 762
	Jun	1 277	18 330	2 883	0	988	23 477	20 719	1 902
	Jul	1 396	17 168	2 979	4	987	22 534	19 650	1 549
	Ago	1 372	18 220	3 066	4	1 004	23 665	19 412	1 200
	Set	1 223	18 832	3 010	1	1 012	24 078	20 486	1 835
	Out	1 274	17 678	2 988	1	1 116	23 058	20 439	1 518
	Nov	1 280	20 365	3 027	1	1 106	25 778	21 354	1 485
	Dez	1 385	20 749	3 032	1	896	26 065	21 995	2 160
06	Jan	1 243	18 093	3 027	1	922	23 287	21 588	1 449
	Fev	1 229	17 991	3 045	1	989	23 257	22 112	1 329

	1	2	3	4	5	6=1+...+5	7	8
	Notes and coins (1)	Credits and credit-like instruments	Securities other than shares	Money market funds shares / units	Shares and other equity	Total	Deposit and deposit-like instruments	Cheques
	Assets						Liabilities	Memo items:

(1) Inclui notas e moedas denominadas em euros./ Includes notes and coins denominated in euros.

B.3.2.1 ACTIVOS E PASSIVOS DAS OUTRAS INSTITUIÇÕES FINANCEIRAS MONETÁRIAS FACE A OUTROS INTERMEDIÁRIOS FINANCEIROS E AUXILIARES FINANCEIROS

Saldos em fim de mês

ASSETS AND LIABILITIES OF OTHER MONETARY FINANCIAL INSTITUTIONS VIS-À-VIS OTHER FINANCIAL INTERMEDIARIES AND FINANCIAL AUXILIARIES

End-of-month figures

Fonte / Source: Banco de Portugal

10^6 euros

		Activos					Passivos			
		Empréstimos e outras disponibilidades	Créditos de cobrança duvidosa	Títulos excepto acções	Acções e outras participações	Total	Depósitos transferíveis (1)	Acordos de recompra	Outros depósitos e equiparados	Total
		1	2	3	4	5=1+...+4	6	7	8	9=6+.7+8
1	Dez	11 611	6	1 986	9 109	22 712	2 619	0	3 351	5 969
2	Dez	10 812	10	1 511	8 487	20 821	2 281	0	3 490	5 771
3	Dez	8 286	10	645	8 651	17 591	2 677	0	1 892	4 569
4	Set	8 981	7	1 116	8 748	18 852	2 970	0	2 016	4 986
	Out	9 032	8	923	8 528	18 491	2 307	0	2 682	4 989
	Nov	9 266	8	958	8 512	18 744	2 302	0	2 695	4 997
	Dez	9 812	7	1 298	6 848	17 965	2 862	0	2 315	5 177
5	Jan	9 281	8	1 253	6 642	17 184	3 659	0	2 255	5 914
	Fev	9 238	9	1 253	6 624	17 124	3 538	0	2 182	5 720
	Mar	9 256	9	1 212	6 887	17 364	3 296	0	3 051	6 348
	Abr	9 232	8	1 353	6 821	17 415	3 042	0	3 547	6 589
	Mai	9 335	10	1 349	7 057	17 751	2 936	0	3 316	6 252
	Jun	9 660	5	1 307	7 270	18 242	4 014	0	4 504	8 519
	Jul	9 687	7	1 324	7 014	18 031	3 492	0	4 895	8 388
	Ago	9 157	8	1 568	7 061	17 794	3 685	0	4 737	8 423
	Set	9 531	8	1 653	7 338	18 530	3 545	0	5 433	8 979
	Out	9 440	10	1 326	7 344	18 120	3 480	0	5 100	8 580
	Nov	9 577	10	1 283	7 410	18 279	3 470	0	6 969	10 440
	Dez	10 090	9	1 227	7 509	18 834	3 953	0	7 685	11 638
6	Jan	9 833	10	918	7 089	17 850	3 782	0	6 992	10 774
	Fev	9 987	14	773	7 150	17 924	3 793	0	6 719	10 512

	1	2	3	4	5=1+...+4	6	7	8	9=6+7+8
	Loans and other assets	Non- -performing loans	Securities other than shares	Shares and other equity	Total	Transferable deposits (1)	Repurchase agreements	Other deposit and deposit-like instruments	Total
	Assets					Liabilities			

(1) A partir de Janeiro de 2003 inclui outros passivos à vista. / From January 2003 onwards includes other overnight deposits.

B.3.2.2 ACTIVOS E PASSIVOS DAS OUTRAS INSTITUIÇÕES FINANCEIRAS MONETÁRIAS FACE A SOCIEDADES DE SEGUROS E FUNDOS DE PENSÕES

Saldos em fim de mês

ASSETS AND LIABILITIES OF OTHER MONETARY FINANCIAL INSTITUTIONS VIS-À-VIS INSURANCE CORPORATIONS AND PENSION FUNDS

End-of-month figures

Fonte / Source: Banco de Portugal

10^6 euros

		Activos					Passivos			
		Empréstimos e outras disponibilidades	Créditos de cobrança duvidosa	Títulos excepto acções	Acções e outras participações	Total	Depósitos transferíveis(1)	Acordos de recompra	Outros depósitos e equiparados	Total
		1	2	3	4	5=1+...+4	6	7	8	9=6+7+8
01	Dez	200	0	6	298	504	2 266	441	1 682	4 389
02	Dez	127	0	37	302	466	3 091	7	772	3 869
03	Dez	127	0	7	202	336	3 789	0	573	4 362
04	Set	44	0	7	214	265	2 532	0	740	3 272
	Out	37	0	7	234	278	2 211	0	787	2 999
	Nov	57	0	7	213	278	2 325	0	821	3 146
	Dez	145	0	7	232	385	3 501	0	999	4 500
05	Jan	38	0	7	231	276	3 484	0	1 118	4 602
	Fev	38	0	7	231	277	2 519	0	1 003	3 522
	Mar	60	0	7	292	359	3 796	0	962	4 758
	Abr	67	0	17	291	376	3 960	0	860	4 820
	Mai	43	0	17	293	354	3 658	0	922	4 580
	Jun	27	0	17	240	284	3 464	0	815	4 280
	Jul	20	0	17	265	302	3 578	0	803	4 381
	Ago	45	0	17	279	341	3 304	0	884	4 188
	Set	32	0	17	265	315	2 796	0	1 307	4 103
	Out	33	0	17	292	343	3 068	0	984	4 052
	Nov	48	0	17	301	366	3 420	0	1 017	4 438
	Dez	81	0	17	274	373	3 724	0	1 453	5 177
06	Jan	73	0	17	351	441	3 732	0	968	4 701
	Fev	64	0	17	325	407	3 590	0	975	4 565

	1	2	3	4	5=1+...+4	6	7	8	9=6+7+8
	Loans and other assets	Non-performing loans	Securities other than shares	Shares and other equity	Total	Transferable deposits(1)	Repurchase agreements	Other deposits and deposit-like instruments	Total
	Assets					Liabilities			

(1) A partir de Janeiro de 2003 inclui outros passivos à vista. / From January 2003 onwards includes other overnight deposits

B.3.3.1 ACTIVOS E PASSIVOS DAS OUTRAS INSTITUIÇÕES FINANCEIRAS MONETÁRIAS FACE À ADMINISTRAÇÃO CENTRAL

Saldos em fim de mês

ASSETS AND LIABILITIES OF OTHER MONETARY FINANCIAL INSTITUTIONS VIS-À-VIS CENTRAL GOVERNMENT

End-of-month figures

Fonte / Source: Banco de Portugal

10^6 euros

		Activos				Passivos			
					do qual:				do qual:
		Empréstimos	Títulos excepto acções	Total	Estado	Depósitos transferíveis(1)	Outros depósitos e equiparados	Total	Estado
		1	2	3=1+2	4	5	6	7=5+6	8
01	Dez	534	5 373	5 906	5 527	3 207	1 066	4 272	2 107
02	Dez	374	4 059	4 433	4 219	4 662	726	5 388	3 289
03	Dez	483	3 505	3 988	3 539	2 607	1 439	4 046	3 054
04	Set	182	3 664	3 846	3 701	1 787	282	2 069	1 249
	Out	290	3 683	3 973	3 720	1 553	551	2 105	1 218
	Nov	308	3 573	3 881	3 609	1 776	649	2 426	1 493
	Dez	823	3 532	4 355	3 568	2 303	1 270	3 573	2 685
05	Jan	412	3 584	3 996	3 635	2 125	638	2 763	1 859
	Fev	205	3 860	4 065	3 896	2 040	1 482	3 521	2 599
	Mar	173	4 252	4 426	4 288	1 708	402	2 109	1 110
	Abr	162	3 512	3 675	3 548	2 136	619	2 755	1 662
	Mai	166	3 739	3 905	3 758	2 086	549	2 635	1 613
	Jun	197	3 582	3 779	3 594	2 113	1 080	3 194	1 942
	Jul	256	3 951	4 207	3 967	2 364	1 317	3 681	2 660
	Ago	275	3 799	4 074	3 814	2 259	2 876	5 135	4 144
	Set	384	3 979	4 363	3 994	1 953	1 890	3 843	2 805
	Out	139	4 207	4 345	4 221	1 897	497	2 394	1 311
	Nov	178	4 019	4 197	4 034	1 823	266	2 089	1 155
	Dez	970	3 804	4 775	3 818	3 108	1 168	4 276	3 212
06	Jan	185	4 001	4 186	4 011	2 439	861	3 299	2 289
	Fev	346	3 910	4 256	3 923	2 314	1 816	4 130	3 096

	1	2	3=1+2	4	5	6	7=5+6	8
	Loans	Securities other than shares	Total	State	Transferable deposits(1)	Other deposits and deposit-like instruments	Total	State
				of which:				of which:
	Assets				Liabilities			

(1) A partir de Janeiro de 2003 inclui outros passivos à vista. / From January 2003 onwards includes other overnight deposits.

B.3.3.2 ACTIVOS DAS OUTRAS INSTITUIÇÕES FINANCEIRAS MONETÁRIAS FACE ÀS ADMINISTRAÇÕES PÚBLICAS EXCEPTO ADMINISTRAÇÃO CENTRAL

Saldos em fim de mês

ASSETS OF OTHER MONETARY FINANCIAL INSTITUTIONS VIS-À-VIS GENERAL GOVERNMENT EXCEPT CENTRAL GOVERNMENT

End-of-month figures

Fonte / Source: Banco de Portugal

10^6 euros

		Instrumento financeiro		Sector institucional								
				Administração Regional			Administração Local					
		Empréstimos	Títulos	Açores	Madeira	Total	Continente	Açores	Madeira	Total	Fundos da Segurança Social	Total
		1	2	3	4	5=3+4	6	7	8	9=6+7+8	10	11=1+2=5+9+10
01	Dez	2 768	407	115	440	555	2 296	85	35	2 415	205	3 176
02	Dez	3 310	326	70	426	495	2 931	130	54	3 114	26	3 636
03	Dez	3 633	302	.	.	413	.	.	.	3 501	21	3 935
04	Set	3 875	280	.	.	423	.	.	.	3 708	25	4 156
	Out	3 859	279	.	.	384	.	.	.	3 732	22	4 138
	Nov	3 928	280	.	.	429	.	.	.	3 756	22	4 207
	Dez	3 852	281	.	.	343	.	.	.	3 768	22	4 133
05	Jan	3 889	281	.	.	343	.	.	.	3 781	46	4 171
	Fev	3 895	281	.	.	364	.	.	.	3 791	22	4 177
	Mar	3 945	281	.	.	385	.	.	.	3 819	23	4 227
	Abr	4 002	281	.	.	412	.	.	.	3 848	23	4 283
	Mai	4 077	281	.	.	425	.	.	.	3 929	4	4 358
	Jun	4 138	281	.	.	455	.	.	.	3 960	5	4 419
	Jul	4 166	281	.	.	436	.	.	.	4 008	3	4 447
	Ago	4 200	281	.	.	432	.	.	.	4 047	3	4 481
	Set	4 236	278	.	.	460	.	.	.	4 051	3	4 514
	Out	4 211	278	.	.	432	.	.	.	4 054	3	4 489
	Nov	4 219	278	.	.	443	.	.	.	4 052	3	4 497
	Dez	4 238	276	.	.	395	.	.	.	4 115	3	4 513
06	Jan	4 220	276	.	.	399	.	.	.	4 095	3	4 496
	Fev	4 259	276	.	.	409	.	.	.	4 123	3	4 534

	1	2	3	4	5=3+4	6	7	8	9=6+7+8	10	11=1+2=5+9+10
	Loans	Securities	Azores	Madeira	Total	Mainland	Azores	Madeira	Total	Social Security funds	Total
			Regional Government			Local Government					
	Financial instrument		Institutional sector								

B.3.3.3 PASSIVOS DAS OUTRAS INSTITUIÇÕES FINANCEIRAS MONETÁRIAS FACE ÀS ADMINISTRAÇÕES PÚBLICAS EXCEPTO ADMINISTRAÇÃO CENTRAL

Saldos em fim de mês

LIABILITIES OF OTHER MONETARY FINANCIAL INSTITUTIONS VIS-À-VIS GENERAL GOVERNMENT EXCEPT CENTRAL GOVERNMENT

End-of-month figures

Fonte / Source: Banco de Portugal

10^6 euros

		Instrumento financeiro			Sector institucional								
					Administração Regional			Administração Local					
		Depósitos transferíveis[1]	Acordos de recompra	Outros depósitos e equiparados	Açores	Madeira	Total	Continente	Açores	Madeira	Total	Fundos de Segurança Social	Total
		1	2	3	4	5	6=4+5	7	8	9	10=7+8+9	11	12=1+2+3=6+10+11
01	Dez	1 531	0	518	91	89	180	694	19	19	732	1 138	2 050
02	Dez	1 693	0	784	97	34	131	983	35	22	1 040	1 305	2 477
03	Dez	1 796	0	726	85	32	116	806	23	14	843	1 563	2 522
04	Set	2 095	0	782	87	48	135	1 102	29	23	1 154	1 588	2 877
	Out	2 104	0	944	95	44	140	1 137	29	29	1 195	1 713	3 048
	Nov	2 365	0	602	87	68	155	1 090	31	26	1 147	1 665	2 967
	Dez	2 035	0	740	97	35	132	1 039	26	27	1 092	1 551	2 775
05	Jan	2 061	0	1 044	97	41	139	944	27	19	991	1 976	3 105
	Fev	2 072	0	1 027	77	108	185	886	29	19	934	1 980	3 099
	Mar	2 223	0	1 083	88	42	130	863	25	23	911	2 266	3 307
	Abr	2 045	0	1 119	107	124	231	924	27	27	978	1 955	3 164
	Mai	2 277	0	1 180	82	82	164	1 148	26	30	1 203	2 090	3 457
	Jun	2 080	0	1 156	78	60	138	972	26	22	1 020	2 078	3 236
	Jul	1 995	0	761	83	46	129	1 058	25	27	1 111	1 516	2 756
	Ago	2 058	0	959	119	49	169	1 022	23	29	1 074	1 774	3 017
	Set	2 255	0	1 043	109	88	198	1 044	20	22	1 086	2 014	3 298
	Out	2 098	0	1 195	111	83	194	1 092	19	25	1 136	1 963	3 293
	Nov	2 043	0	1 116	94	85	178	1 047	20	23	1 090	1 891	3 159
	Dez	1 796	0	1 164	113	57	170	963	18	18	999	1 790	2 960
06	Jan	1 822	0	1 165	79	59	138	920	21	22	963	1 886	2 987
	Fev	1 746	0	1 293	90	52	142	893	24	28	945	1 952	3 039

	1	2	3	4	5	6=4+5	7	8	9	10=7+8+9	11	12=1+2+3=6+10+11
	Transferable deposits[1]	Repurchase agreements	Other deposits and deposit-like instruments	Azores	Madeira	Total	Mainland	Azores	Madeira	Total	Social Security funds	Total
				Regional Government			Local Government					
	Financial instrument			Institutional sector								

(1) A partir de Janeiro de 2003 inclui outros passivos à vista. / From January 2003 onwards includes other overnight deposits.

B.3.4 ACTIVOS E PASSIVOS DAS OUTRAS INSTITUIÇÕES FINANCEIRAS MONETÁRIAS FACE A SOCIEDADES NÃO FINANCEIRAS

Saldos em fim de mês

ASSETS AND LIABILITIES OF OTHER MONETARY FINANCIAL INSTITUTIONS VIS-À-VIS NON-FINANCIAL CORPORATIONS

End-of-month figures

Fonte / Source: Banco de Portugal

10^6 euros

		Activos					Passivos				Por memória:
		Empréstimos e outras disponibilidades	Créditos de cobrança duvidosa	Títulos excepto acções	Acções e outras participações	Total	Depósitos transferíveis(1)	Acordos de recompra	Outros depósitos e equiparados	Total	Fluxo mensal de créditos abatidos ao activo
		1	2	3	4	5=1+...+4	6	7	8	9=6+7+8	10
1	Dez	69 741	1 689	4 642	3 939	80 011	13 745	0	5 933	19 678	70
2	Dez	76 089	1 841	3 674	4 674	86 278	12 812	0	6 141	18 953	42
3	Dez	80 378	1 764	3 764	5 609	91 515	13 755	0	8 610	22 365	96
4	Set	80 474	1 616	4 064	5 458	91 612	12 891	0	8 602	21 493	29
	Out	80 831	1 646	4 023	5 484	91 984	12 713	0	9 041	21 755	35
	Nov	81 235	1 610	4 354	5 605	92 804	12 589	0	10 862	23 451	39
	Dez	81 476	1 414	4 692	6 390	93 973	13 694	0	9 650	23 344	118
5	Jan	81 073	1 476	4 354	6 076	92 979	13 035	0	8 990	22 025	10
	Fev	81 374	1 556	4 461	6 044	93 434	12 541	0	8 542	21 083	25
	Mar	81 082	1 528	4 706	5 584	92 900	12 671	0	9 107	21 778	36
	Abr	81 874	1 532	4 816	5 846	94 067	12 766	0	9 367	22 134	30
	Mai	81 825	1 589	4 987	5 542	93 944	13 180	0	9 160	22 339	12
	Jun	83 164	1 534	4 856	5 024	94 578	13 106	0	9 441	22 547	45
	Jul	83 528	1 620	4 861	4 901	94 910	13 446	0	9 311	22 757	9
	Ago	83 670	1 641	5 368	4 835	95 515	13 069	0	9 662	22 730	33
	Set	83 849	1 622	5 658	4 410	95 539	14 090	0	9 954	24 044	34
	Out	84 264	1 708	5 757	4 462	96 191	13 956	0	10 323	24 279	13
	Nov	85 100	1 730	5 938	4 207	96 974	14 007	0	10 840	24 847	23
	Dez	85 181	1 510	6 766	4 443	97 900	16 081	0	12 382	28 463	141
6	Jan	85 235	1 566	6 139	4 666	97 606	13 901	0	12 172	26 073	13
	Fev	85 490	1 670	6 295	5 178	98 633	12 783	0	11 847	24 630	32
		1	2	3	4	5=1+...+4	6	7	8	9=6+7+8	10
		Loans and other assets	Non-performing loans	Securities other than shares	Shares and other equity	Total	Transferable deposits(1)	Repurchase agreements	Other deposits and deposit-like instruments	Total	Monthly write-off loans
		Assets					Liabilities				Memo items:

(1) A partir de Janeiro de 2003 inclui outros passivos à vista. / From January 2003 onwards includes other overnight deposits.

B.3.5 ACTIVOS E PASSIVOS DAS OUTRAS INSTITUIÇÕES FINANCEIRAS MONETÁRIAS FACE A PARTICULARES

Saldos em fim de mês

ASSETS AND LIABILITIES OF OTHER MONETARY FINANCIAL INSTITUTIONS VIS-À-VIS PRIVATE INDIVIDUALS

End-of-month figures

Fonte / Source: Banco de Portugal

10^6 euros

		Activos				Passivos					Por memória:
		Empréstimos e outras disponibilidades	Créditos de cobrança duvidosa	Títulos	Total	Depósitos e equiparados excepto depósitos de poupança	Depósitos de poupança habitação	Depósitos de poupança reformado	Outros depósitos de poupança	Total	Fluxo mensal de créditos abatidos ao activo
		1	2	3	4=1+2+3	5	6	7	8	9=5+..+8	10
01	Dez	73 186	1 483	0	74 669	56 861	2 266	8 818	6 326	74 271	14
02	Dez	80 264	1 696	0	81 960	58 390	2 700	8 973	5 117	75 180	13
03	Dez	81 334	1 976	0	83 310	58 436	2 983	9 122	5 196	75 737	22
04	Set	88 868	1 989	0	90 857	56 774	2 836	8 963	8 172	76 745	15
	Out	89 561	2 037	0	91 597	56 513	2 834	8 933	8 248	76 529	9
	Nov	89 027	2 055	0	91 081	57 792	2 883	8 901	8 293	77 868	16
	Dez	87 021	1 961	0	88 983	58 743	3 190	8 902	8 406	79 241	45
05	Jan	87 493	1 999	0	89 491	58 431	3 110	8 947	8 549	79 038	7
	Fev	88 187	2 040	0	90 226	58 274	3 065	8 945	8 423	78 707	18
	Mar	89 651	2 023	0	91 674	57 892	3 026	8 928	8 483	78 329	25
	Abr	90 511	2 026	0	92 536	58 224	2 991	8 913	8 514	78 643	30
	Mai	91 841	2 012	0	93 852	58 214	2 958	8 903	8 576	78 652	14
	Jun	93 087	1 972	0	95 059	59 721	2 926	8 892	8 533	80 072	22
	Jul	94 058	1 981	0	96 039	61 024	2 896	8 894	8 707	81 520	9
	Ago	94 866	2 004	0	96 870	60 339	2 870	8 877	8 790	80 877	15
	Set	94 666	1 992	0	96 657	60 579	2 843	8 861	8 838	81 121	19
	Out	95 767	2 025	0	97 793	60 014	2 816	8 837	8 815	80 482	19
	Nov	96 690	2 033	0	98 724	61 351	2 788	8 808	8 801	81 749	18
	Dez	96 111	1 969	0	98 080	61 896	2 754	8 790	8 882	82 322	41
06	Jan	96 956	2 068	0	99 024	61 348	2 682	8 775	8 970	81 775	19
	Fev	97 723	2 117	0	99 840	61 515	2 640	8 738	9 031	81 925	26
		1	2	3	4=1+2+3	5	6	7	8	9=5+..+8	10
		Loans and other assets	Non-performing loans	Securities	Total	Deposits and deposit-like instruments except saving deposits	Housing savings deposits	Pensioners' savings deposits	Other savings deposits	Total	Monthly write-off loans
		Assets				Liabilities					Memo items:

B.3.6 ACTIVOS E PASSIVOS DAS OUTRAS INSTITUIÇÕES FINANCEIRAS MONETÁRIAS FACE A EMIGRANTES

Saldos em fim de mês

ASSETS AND LIABILITIES OF OTHER MONETARY FINANCIAL INSTITUTIONS VIS-À-VIS EMIGRANTS

End-of-month figures

Fonte / Source: Banco de Portugal

10^6 euros

		Activos			Passivos			
		Empréstimos e outras disponibilidades	Créditos de cobrança duvidosa	Total	Depósitos e equiparados excepto depósitos de poupança	Conta emigrante	Outros depósitos de poupança[1]	Total
		1	2	3=1+2	4	5	6	7=4+5+6
01	Dez	1 265	16	1 281	8 001	4 380	217	12 598
02	Dez	1 266	18	1 285	7 603	2 912	511	11 026
03	Dez	1 220	19	1 239	7 441	2 168	674	10 282
04	Set	1 405	21	1 426	6 526	2 213	742	9 481
	Out	1 377	23	1 400	6 512	2 241	744	9 497
	Nov	1 407	23	1 430	6 424	2 199	740	9 362
	Dez	1 408	21	1 429	6 366	2 176	745	9 287
05	Jan	1 497	23	1 520	6 419	2 205	752	9 377
	Fev	1 501	24	1 525	6 346	2 181	898	9 426
	Mar	1 521	24	1 544	6 350	2 174	894	9 418
	Abr	1 535	24	1 559	6 367	2 157	892	9 415
	Mai	1 540	24	1 564	6 345	2 146	890	9 381
	Jun	1 486	14	1 500	5 668	2 029	846	8 543
	Jul	1 499	13	1 513	5 592	1 985	845	8 422
	Ago	1 558	14	1 572	5 285	1 882	834	8 001
	Set	1 553	14	1 567	5 176	1 855	831	7 862
	Out	1 552	16	1 568	5 065	1 844	827	7 736
	Nov	1 700	19	1 719	5 068	1 812	778	7 658
	Dez	1 703	18	1 721	5 240	1 787	765	7 792
06	Jan	1 674	19	1 692	5 139	1 760	776	7 674
	Fev	1 683	20	1 703	5 233	1 755	693	7 681
		1 Loans and other assets	2 Non-performing loans	3=1+2 Total	4 Deposits and deposit-like instruments except saving deposits	5 Emigrants' accounts	6 Other savings deposits[1]	7=4+5+6 Total
		Assets			Liabilities			

(1) Inclui a conta poupança emigrante. / Includes emigrants' savings deposits.

B.3.7.1 ACTIVOS DAS OUTRAS INSTITUIÇÕES FINANCEIRAS MONETÁRIAS FACE A NÃO RESIDENTES

Saldos em fim de mês

ASSETS OF OTHER MONETARY FINANCIAL INSTITUTIONS VIS-À-VIS NON-RESIDENTS

End-of-month figures

Fonte / Source: Banco de Portugal

10^6euros

		Instrumento financeiro						Sector institucional							
								Instituições financeiras monetárias							
									Outras IFM						
		Numerário[1]	Depósitos transferíveis	Outros depósitos e equiparados	Créditos de cobrança duvidosa	Títulos excepto acções[2]	Acções e outras participações	Bancos centrais[1]	Sede e sucursais da própria instituição	Outras	Instituições financeiras não monetárias	Administrações Públicas	Sociedades não financeiras	Particulares[3]	Total
		1	2	3	4	5	6	7	8	9	10	11	12	13	14=1+...+6= =7+...+13
01	Dez	302	1 952	47 908	183	6 046	3 957	687	7 909	37 123	5 648	1 274	6 794	913	60 347
02	Dez	84	1 373	46 957	163	6 758	3 700	397	10 318	33 853	4 980	1 655	6 695	1 138	59 035
03	Dez	87	757	52 538	142	12 239	3 872	396	11 297	39 680	9 261	1 808	5 920	1 274	69 635
04	Set	58	881	53 585	64	13 098	4 085	148	11 730	40 551	9 381	2 391	5 960	1 610	71 771
	Out	59	974	51 737	56	12 887	4 039	177	12 333	38 058	9 162	2 457	5 974	1 592	69 752
	Nov	56	873	55 471	64	12 808	4 091	115	12 405	41 745	9 093	2 447	5 979	1 581	73 363
	Dez	76	636	52 287	42	16 758	4 119	135	12 441	38 282	13 065	2 600	5 808	1 587	73 918
05	Jan	46	1 720	54 457	43	16 237	4 233	104	12 158	42 015	12 765	2 299	5 921	1 474	76 735
	Fev	45	817	54 422	36	15 561	4 322	108	12 774	40 155	12 338	2 372	5 972	1 483	75 202
	Mar	45	1 011	53 454	43	15 821	4 264	97	13 244	39 348	12 020	2 408	6 002	1 520	74 639
	Abr	50	1 214	54 095	30	16 006	4 222	-55	12 750	41 307	12 018	2 322	5 951	1 324	75 617
	Mai	49	1 403	53 377	31	16 413	4 316	-61	13 408	39 956	12 654	2 383	5 900	1 348	75 588
	Jun	58	1 208	53 530	29	17 623	4 276	152	13 368	39 457	13 078	3 285	6 010	1 374	76 724
	Jul	72	1 455	54 070	28	17 267	4 331	140	12 621	41 008	13 078	2 927	6 041	1 406	77 223
	Ago	79	1 075	56 814	23	17 190	4 419	147	13 438	42 163	13 458	2 933	6 031	1 431	79 600
	Set	55	1 276	58 185	27	17 428	4 173	118	14 649	43 162	13 078	2 976	5 722	1 440	81 145
	Out	57	1 062	59 132	36	17 388	4 276	116	14 534	44 191	13 384	2 487	5 772	1 467	81 951
	Nov	65	1 406	59 185	33	16 951	4 856	127	14 491	45 006	13 298	2 106	6 133	1 335	82 496
	Dez	74	818	54 683	42	19 539	5 209	122	13 753	40 657	16 405	2 067	6 019	1 342	80 365
06	Jan	57	880	57 192	45	20 056	5 314	110	14 254	43 683	15 471	2 427	6 242	1 357	83 544
	Fev	48	1 096	56 151	45	20 758	5 265	90	14 906	41 961	15 833	2 651	6 576	1 345	83 362
		1 Notes and coins[1]	2 Transferable deposits	3 Other deposits and deposit-like instruments	4 Non-performing loans	5 Securities other than shares[2]	6 Shares and other equity	7 Central banks[1]	8 Departments abroad	9 Other	10 Non-monetary financial institutions	11 General Government	12 Non-financial corporations	13 Private individuals[3]	14=1+...+6= =7+...+13 Total
								Monetary financial institutions	Other MFIs						
		Financial instrument						Institutional sector							

(1) Não inclui notas e moedas denominadas em euros na posse das Outras IFM que são consideradas uma disponibilidade face ao Banco de Portugal./ Does not include notes and coins denominated in euros held by Other MFIs, which are viewed as an asset vis-à-vis the Banco de Portugal.
(2) Inclui unidades de participação de fundos do mercado monetário e títulos do mercado monetário. / Includes money market funds shares/units and money market paper.
(3) Não inclui emigrantes. / Excludes emigrants.

B.3.7.2 PASSIVOS DAS OUTRAS INSTITUIÇÕES FINANCEIRAS MONETÁRIAS FACE A NÃO RESIDENTES[1]

Saldos em fim de mês

LIABILITIES OF OTHER MONETARY FINANCIAL INSTITUTIONS VIS-À-VIS NON-RESIDENTS[1]

End-of-month figures

Fonte / Source: Banco de Portugal

10^6 euros

		Instrumento financeiro			Sector institucional							
					Instituições financeiras monetárias							
						Outras IFM						
		Depósitos transferíveis	Acordos de recompra	Outros depósitos e equiparados	Bancos centrais	Sede e sucursais da própria instituição	Outras	Instituições financeiras não monetárias	Adminis-trações Públicas	Sociedades não financeiras	Particulares[2]	Total
		1	2	3	4	5	6	7	8	9	10	11=1+2+3=4+...+10
01	Dez	8 029	812	86 827	118	32 547	51 857	2 572	22	3 461	5 090	95 668
02	Dez	6 115	1 500	94 386	57	40 964	49 842	3 130	22	4 018	3 967	102 001
03	Dez	7 337	1 426	107 422	219	50 405	52 022	3 640	22	5 551	4 327	116 185
04	Set	6 392	1 395	112 228	82	52 799	49 753	4 080	25	8 847	4 430	120 015
	Out	5 636	1 261	110 603	181	52 327	48 333	4 212	27	7 890	4 530	117 499
	Nov	6 515	1 151	111 001	225	52 903	48 164	4 036	27	8 565	4 748	118 667
	Dez	4 418	1 230	112 425	262	52 170	47 961	4 872	27	8 565	4 217	118 073
05	Jan	6 177	1 155	111 034	252	52 479	48 020	5 227	24	8 480	3 885	118 367
	Fev	6 868	1 175	110 545	162	54 049	46 094	5 338	25	8 985	3 935	118 588
	Mar	6 993	1 274	111 516	119	53 174	47 269	5 622	28	9 561	4 010	119 783
	Abr	6 477	1 265	113 486	316	55 417	46 963	5 307	27	8 988	4 209	121 228
	Mai	7 054	1 534	113 975	396	54 429	49 553	5 648	28	8 450	4 059	122 563
	Jun	7 294	1 818	114 894	405	53 442	52 920	5 431	29	7 845	3 934	124 006
	Jul	7 351	1 656	115 695	398	51 653	53 695	6 432	27	8 218	4 277	124 701
	Ago	7 760	1 390	118 495	410	53 644	53 924	5 872	152	9 605	4 038	127 645
	Set	6 710	1 595	121 177	405	54 274	53 977	6 439	152	10 267	3 968	129 482
	Out	7 247	1 840	123 237	395	54 638	56 485	6 596	138	10 045	4 027	132 325
	Nov	7 029	1 977	123 701	414	54 200	57 122	6 956	140	9 864	4 010	132 707
	Dez	4 981	1 907	121 360	417	53 176	55 634	6 901	402	7 684	4 034	128 248
06	Jan	6 966	2 059	123 361	411	53 832	56 882	7 034	350	9 924	3 952	132 386
	Fev	6 249	2 379	125 975	420	53 786	58 124	7 243	104	10 838	4 088	134 603

		1	2	3	4	5	6	7	8	9	10	11=1+2+3=4+...+10
		Transferable deposits	Repurchase agreements	Deposits and deposit-like instruments	Central banks	Depart-ments abroad	Other	Non--monetary financial institutions	General Government	Non--financial corporations	Private individuals[2]	Total
						Other MFIs						
					Monetary financial institutions							
		Financial instrument			Institutional sector							

(1) Exclui passivos sob a forma de títulos. / Excludes liabilities for securities issued.
(2) Não inclui emigrantes. / Excludes emigrants.

B.3.8 ACTIVOS E PASSIVOS DAS OUTRAS INSTITUIÇÕES FINANCEIRAS MONETÁRIAS - SECTOR NÃO ESPECIFICADO

Saldos em fim de mês

ASSETS AND LIABILITIES OF OTHER MONETARY FINANCIAL INSTITUTIONS - NON-SPECIFIED SECTOR

End-of-month figures

Fonte / Source: Banco de Portugal

10^6 euros

		Activos	Passivos				
		Imóveis, mobiliário e material	Títulos excepto capital	Unidades de participação de fundos do mercado monetário	Capital e reservas[1]	Outros passivos (líquidos)	Total
		1	2	3	4	5	6=2+...+5
01	Dez	3 618	25 755	166	24 571	-5 026	45 465
02	Dez	3 217	26 476	665	25 726	-4 330	48 537
03	Dez	3 173	29 433	1 058	30 784	-5 373	55 902
04	Set	3 128	29 259	1 157	30 267	-5 130	55 554
	Out	3 108	29 400	1 156	30 536	-3 356	57 736
	Nov	3 098	29 305	1 078	30 581	-4 538	56 426
	Dez	3 093	28 814	1 069	29 460	-4 409	54 935
05	Jan	3 081	28 022	1 082	28 729	-4 735	53 097
	Fev	3 053	26 946	1 096	28 560	-4 557	52 045
	Mar	3 005	26 492	1 080	28 238	-4 344	51 466
	Abr	2 967	22 390	1 100	28 183	-5 034	46 639
	Mai	2 960	22 552	1 081	28 010	-4 477	47 166
	Jun	2 940	22 947	1 057	28 209	-6 325	45 888
	Jul	2 947	23 082	1 060	28 393	-6 639	45 896
	Ago	2 944	23 236	1 059	28 636	-5 502	47 429
	Set	2 935	23 010	1 070	28 850	-6 505	46 425
	Out	2 925	23 034	1 074	28 988	-5 893	47 203
	Nov	2 898	22 640	1 097	29 489	-5 739	47 487
	Dez	2 975	18 470	1 100	30 084	-6 925	42 728
06	Jan	2 970	18 536	1 077	30 426	-6 198	43 840
	Fev	2 954	18 648	1 029	31 105	-7 109	43 673

	1	2	3	4	5	6=2+...+5
	Fixed assets	Securities other than capital	Money market funds shares / units	Capital and reserves[1]	Other liabilities (net)	Total
	Assets	Liabilities				

(1) A noção de capital e reservas para fins estatísticos inclui provisões para créditos de cobrança duvidosa. A partir de Janeiro de 2003 inclui proveitos por natureza, líquidos de custos por natureza. / The capital and reserves definition for statistical purposes includes provisions for non-performing loans. From January 2003 onwards, includes operating income, net from operating costs.

B.3.9.1 BALANÇO AGREGADO DO SISTEMA BANCÁRIO - ACTIVIDADE CONSOLIDADA [1]
Saldos em fim de período

AGGREGATED BALANCE SHEET OF THE BANKING SYSTEM - CONSOLIDATED ACTIVITY [1]
End-of-period figures

Fonte / Source: Banco de Portugal

10^6 euros

		DEZ 00	DEZ 01	DEZ 02	DEZ 03	MAR 04	JUN 04	SET 04	DEZ 04		
		1	2	3	4	5	6	7	8		
	ACTIVO									ASSETS	
1	Caixa e activos face a bancos centrais	9 670	10 114	8 783	15 453	5 890	6 545	6 426	8 717	Cash and assets in central banks	1
2	dos quais: caixa e activos face ao Banco de Portugal	8 620	9 039	7 878	14 351	4 942	5 490	5 567	7 739	of which: cash and assets in the Banco Portugal	2
3	Aplicações em outras instituições de crédito	36 081	44 024	41 058	43 482	48 155	47 357	45 741	45 911	Credits to other credit institutions	3
4	País	10 953	12 773	9 575	7 969	6 187	6 068	6 061	9 232	In the country	4
5	Estrangeiro	25 128	31 250	31 483	35 512	41 967	41 289	39 680	36 679	Abroad	5
6	Crédito sobre clientes (líquido de provisões [2])	161 864	183 216	195 312	200 412	202 050	205 480	207 704	207 813	Credit to customers (net of provisions [2])	6
7	Títulos e imobilizações financeiras (líquidos de provisões)	37 258	36 416	32 551	38 176	38 467	40 079	39 585	45 126	Securities and financial fixed assets (net of provisions)	7
8	Imobilizado não financeiro e outros activos	15 592	17 472	17 820	19 065	19 212	21 658	19 872	19 987	Non-financial fixed assets and other assets	8
9	Total do activo	260 465	291 241	295 524	316 588	313 774	321 119	319 327	327 555	Total assets	9
	PASSIVO E CAPITAIS PRÓPRIOS									LIABILITIES AND EQUITY CAPITAL	
10	Recursos de bancos centrais	3 462	2 766	1 284	3 147	1 230	2 806	3 729	3 899	Resources from central banks	10
11	dos quais: do Banco de Portugal	3 300	2 258	1 031	2 766	982	2 492	3 553	3 195	of which: of the Banco de Portugal	11
12	Recursos de outras instituições de crédito	52 194	57 532	54 864	54 837	52 094	49 701	48 354	49 482	Resources from other credit institutions	12
13	País	10 024	11 099	7 767	5 569	5 450	4 855	4 620	7 129	In the country	13
14	Estrangeiro	42 171	46 432	47 098	49 268	46 644	44 846	43 734	42 353	Abroad	14
15	Recursos de clientes	140 427	150 927	153 306	158 644	156 976	162 546	161 371	165 553	Resources from customers	15
16	Responsabilidades representadas por títulos	28 978	40 923	46 632	57 788	60 980	62 402	63 309	63 174	Liabilities represented by securities	16
17	Passivos subordinados	7 174	9 858	10 503	10 665	10 553	10 413	10 468	10 990	Subordinated debt	17
18	Provisões diversas [3]	3 152	3 388	3 539	3 726	3 688	3 675	3 746	3 925	Other provisions [3]	18
19	Outros passivos	9 791	9 594	9 089	9 665	9 939	10 448	9 527	10 560	Other liabilities	19
20	Capitais próprios	15 287	16 253	16 305	18 117	18 313	19 127	18 824	19 973	Equity capital	20
21	Total do passivo e capitais próprios	260 465	291 241	295 524	316 588	313 774	321 119	319 327	327 555	Total liabilities and equity capital	21
	Por memória:									Memo items:	
22	Caixa e activos(líquidos) face ao Banco de Portugal (2-11)	5 320	6 781	6 847	11 585	3 960	2 998	2 014	4 544	Cash and assets (net) in the Banco de Portugal (2-11)	22
23	Aplicações em outras instit. de crédito líquidas de recursos (3-12)	-16 114	-13 508	-13 806	-11 355	-3 940	-2 344	-2 613	-3 571	Credits to other credit institutions net of resources (3-12)	23
24	País (4-13)	929	1 674	1 808	2 400	737	1 213	1 441	2 103	In the country (4-13)	24
25	Estrangeiro (5-14)	-17 043	-15 182	-15 615	-13 755	-4 677	-3 557	-4 054	-5 674	Abroad (5-14)	25

	1	2	3	4	5	6	7	8	
	DEC 00	DEC 01	DEC 02	DEC 03	MAR 04	JUN 04	SEP 04	DEC 04	

(1) Sobre metodologias e conceitos ver Suplemento 1/01 ao Boletim Estatístico de Agosto 2001 e notas no fim da publicação. / For information on methodologies and concepts please see Supplement 1/01 to the Statistical Bulletin of August 2001 and see notes at the end of this publication.
(2) Provisões específicas para crédito vencido, de cobrança duvidosa e de risco país. / Specific provisions for overdue loans, doubtful loans and country risk.
(3) Inclui nomeadamente provisões para "riscos gerais de crédito" e para "riscos bancários gerais". / Includes mainly general provisions for "credit risks" and for "general banking risks".

B.3.9.2 BALANÇO AGREGADO DO SISTEMA BANCÁRIO - ACTIVIDADE CONSOLIDADA (1)

Excluindo instituições com sede e/ou actividade predominante no off-shore da Madeira

Saldos em fim de período

Fonte / Source: Banco de Portugal

AGGREGATED BALANCE SHEET OF THE BANKING SYSTEM - CONSOLIDATED ACTIVITY (1)

Excluding institutions with head office and/or carrying on their mainly activitiy in Madeira *off-shore*

End-of-period figures

10^6 euros

		DEZ 00 (1)	DEZ 01 (2)	DEZ 02 (3)	DEZ 03 (4)	MAR 04 (5)	JUN 04 (6)	SET 04 (7)	DEZ 04 (8)		
	ACTIVO									ASSETS	
1	Caixa e activos face a bancos centrais	9 642	10 063	8 762	15 430	5 878	6 479	6 347	8 637	Cash and assets in central banks	1
2	dos quais: caixa e activos face ao Banco de Portugal	8 592	8 987	7 857	14 328	4 929	5 424	5 488	7 659	of which: cash and assets in the Banco de Portugal	2
3	Aplicações em outras instituições de crédito	28 596	33 887	30 293	32 837	37 825	36 357	34 231	36 119	Credits to other credit institutions	3
4	País	10 952	12 768	9 570	7 968	6 187	6 067	6 058	9 232	In the country	4
5	Estrangeiro	17 644	21 119	20 723	24 868	31 637	30 289	28 173	26 887	Abroad	5
6	Crédito sobre clientes (líquido de provisões (2))	160 235	181 468	194 219	199 477	200 767	204 236	206 492	206 631	Credit to customers (net of provisions (2))	6
7	Títulos e imobilizações financeiras (líquidos provisões)	36 984	35 950	32 148	37 485	37 688	39 264	38 769	44 349	Securities and financial fixed asset(net of provisions)	7
8	Imobilizado não financeiro e outros activos	15 262	17 096	17 574	18 839	18 991	21 494	19 701	19 815	Non-financial fixed assets and other assets	8
9	Total do activo	250 719	278 464	282 996	304 067	301 147	307 829	305 540	315 550	Total assets	9
	PASSIVO E CAPITAIS PRÓPRIOS									LIABILITIES AND EQUITY CAPITAL	
10	Recursos de bancos centrais	3 462	2 766	1 284	3 147	1 230	2 806	3 729	3 899	Resources from central banks	10
11	dos quais: do Banco de Portugal	3 300	2 258	1 031	2 766	982	2 492	3 553	3 195	of which: of the Banco de Portugal	11
12	Recursos de outras instituições de crédito	51 834	57 017	54 503	54 546	51 807	49 435	48 050	49 184	Resources from other credit institutions	12
13	País	10 024	11 099	7 767	5 569	5 450	4 855	4 620	7 129	In the country	13
14	Estrangeiro	41 810	45 918	46 736	48 977	46 357	44 580	43 430	42 055	Abroad	14
15	Recursos de clientes	140 205	150 033	152 136	157 236	155 214	159 986	158 199	163 761	Resources from customers	15
16	Responsabilidades representadas por títulos	23 106	32 973	38 686	49 814	53 269	54 811	55 872	56 206	Liabilities represented by securities	16
17	Passivos subordinados	5 392	8 076	8 721	8 883	8 771	8 631	8 686	9 207	Subordinated debt	17
18	Provisões diversas(3)	3 119	3 354	3 510	3 365	3 327	3 316	3 388	3 484	Other provisions (3)	18
19	Outros passivos	9 015	8 810	8 326	9 490	9 778	10 293	9 372	10 409	Other liabilities	19
20	Capitais próprios	14 587	15 436	15 830	17 586	17 752	18 551	18 245	19 398	Equity capital	20
21	Total do passivo e capitais próprios	250 719	278 464	282 996	304 067	301 147	307 829	305 540	315 550	Total liabilities and equity capital	21
	Por memória:									Memo items:	
22	Caixa e activos(líquidos) face ao Banco de Portugal (2-11)	5 293	6 729	6 826	11 562	3 947	2 932	1 935	4 464	Cash and assets (net) in the Banco de Portugal(2-11)	22
23	Aplicações em outras instit. de crédito líq. de recurso (3-12)	-23 237	-23 130	-24 210	-21 710	-13 982	-13 078	-13 818	-13 066	Credits to other credit institutions net of resources(3-12)	23
24	País (4-13)	928	1 669	1 804	2 399	737	1 213	1 438	2 103	In the country (4-13)	24
25	Estrangeiro (5-14)	-24 165	-24 799	-26 014	-24 109	-14 719	-14 291	-15 257	-15 168	Abroad (5-14)	25
26	Crédito vencido sobre clientes (parte de 6)	3 553	3 903	4 462	4 881	4 986	4 627	4 559	4 164	Credit overdue to customers (part of 6)	26
27	Provisões para crédito vencido e de cobrança duvidosa (parte de 6)	2 406	2 609	2 802	3 561	3 737	3 547	3 674	3 471	Provisions for overdue and doubful loans (part of 6)	27

	1 DEC 00	2 DEC 01	3 DEC 02	4 DEC 03	5 MAR 04	6 JUN 04	7 SEP 04	8 DEC 04	

(1) Sobre metodologias e conceitos ver Suplemento 1/01 ao Boletim Estatístico de Agosto 2001 e notas no fim da publicação. / For information on methodologies and concepts please see Supplement 1/01 to the Statistical Bulletin of August 2001 and see notes at the end of this publication.
(2) Provisões específicas para crédito vencido, de cobrança duvidosa e de risco país. / Specific provisions for overdue loans, doubtful loans and country risk.
(3) Inclui nomeadamente provisões para "riscos gerais de crédito" e para "riscos bancários gerais". / Includes mainly general provisions for "credit risks" and for "general banking risks".

B.3.9.3 DEMONSTRAÇÃO DE RESULTADOS AGREGADA DO SISTEMA BANCÁRIO - ACTIVIDADE CONSOLIDADA[1]

Excluindo instituições com sede e/ou actividade predominante no *off-shore* da Madeira

PROFIT AND LOSS ACCOUNT OF THE BANKING SYSTEM - CONSOLIDATED ACTIVITY [1]

Excluding institutions with head office and/or carrying on their mainly activity in Madeira off-shore

Saldos em fim de período / **End-of-period figures**

Fonte / Source: Banco de Portugal

10^6euros

		DEZ 00 (1)	DEZ 01 (2)	DEZ 02 (3)	DEZ 03 (4)	MAR 04 (5)	JUN 04 (6)	SET 04 (7)	DEZ 04 (8)		
1	Juros e proveitos equiparados	14 633	17 181	15 026	14 508	3 472	7 017	10 686	14 578	Interest income	1
2	Juros e custos equiparados	9 401	11 246	9 077	8 606	1 992	4 099	6 272	8 575	Interest expenses	2
3	Margem financeira	5 231	5 935	5 949	5 902	1 480	2 918	4 414	6 003	Financial margin	3
4	Rendimentos de títulos	166	213	191	160	38	135	146	195	Income from securities	4
5	Comissões líquidas	1 662	1 670	1 758	2 037	535	1 128	1 681	2 342	Net commissions	5
6	Resultado de operações financeiras	625	417	437	529	127	221	321	483	Income from financial operations	6
7	Resultados em empresas associadas e filiais excluídas da consolidação (líquidos)[a]	228	147	112	370	101	168	266	364	Income from affiliated companies and branches excluded from consolidation (net)[a]	7
8	Outros proveitos de exploração (líquidos)	408	641	707	842	232	476	701	955	Other operational profits (net)	8
9	Outros resultados correntes	3 090	3 089	3 206	3 937	1 035	2 128	3 114	4 339	Other current income	9
10	Produto bancário	8 321	9 024	9 154	9 839	2 515	5 046	7 528	10 342	Banking margin	10
11	Custos com o pessoal	2 626	2 722	2 812	2 949	733	1 475	2 240	3 052	Staff cost	11
12	Fornecimentos e serviços de terceiros	1 625	1 849	1 929	2 021	477	1 012	1 530	2 148	Other administrative costs	12
13	Custos administrativos	4 251	4 571	4 740	4 970	1 210	2 487	3 770	5 200	Administrative expenses	13
14	Resultado bruto global	4 070	4 453	4 414	4 869	1 305	2 560	3 758	5 142	Overall gross income	14
15	Resultados extraordinários	643	30	163	184	-66	-75	-115	-30	Extraordinary gains	15
16	Amortizações do exercício	590	625	667	677	157	313	481	688	Depreciations for the year	16
17	Provisões líquidas	1 501	1 191	1 713	1 683	384	808	1 288	1 751	Net provisions	17
18	Resultados antes de impostos e de minoritários	2 623	2 666	2 197	2 693	698	1 364	1 874	2 673	Income before taxes minority interests	18
19	Impostos sobre lucros do exercício	457	427	369	389	94	195	240	329	Taxes on profit for the year	19
20	Resultados antes de minoritários[b]	2 166	2 240	1 828	2 304	604	1 169	1 634	2 344	Income before minority interests[b]	20
21	Interesses minoritários (líquidos)	494	410	340	390	102	207	285	428	Minority interests (net)	21
22	Resultados do exercício	1 672	1 829	1 488	1 914	502	961	1 350	1 916	Profit / loss for the year	22

	1 DEC 00	2 DEC 01	3 DEC 02	4 DEC 03	5 MAR 04	6 JUN 04	7 SEP 04	8 DEC 04	

(1) Sobre metodologias e conceitos ver notas no fim da publicação./ For information on methodologies and concepts see notes at the end of this publication

B.4 Detalhes dos activos das outras instituições financeiras monetárias face a residentes

B.4 Details of the assets of other monetary financial institutions vis-à-vis residents

B.4.1.1 EMPRÉSTIMOS DE OUTRAS INSTITUIÇÕES FINANCEIRAS MONETÁRIAS ÀS INSTITUIÇÕES FINANCEIRAS NÃO MONETÁRIAS [1]

LOANS OF OTHER MONETARY FINANCIAL INSTITUTIONS TO NON-MONETARY FINANCIAL INSTITUTIONS [1]

Por prazo - Saldos em fim de mês

By maturity - End-of-month figures

Fonte / Source: Banco de Portugal

10^6 euros

		Outros intermediários e auxiliares financeiros				Sociedades de seguros e fundos de pensões				Total			
		Até 1 ano	De 1 a 5 anos	A mais de 5 anos	Total	Até 1 ano	De 1 a 5 anos	A mais de 5 anos	Total	Até 1 ano	De 1 a 5 anos	A mais de 5 anos	Total
		1	2	3	4=1+2+3	5	6	7	8=5+6+7	9=1+5	10=2+6	11=3+7	12=4+8=9+10+11
01	Dez	7 790	2 367	1 460	11 617	150	31	19	200	7 940	2 398	1 479	11 817
02	Dez	5 439	2 025	3 358	10 822	77	31	19	127	5 517	2 055	3 377	10 949
03	Dez	4 858	1 449	1 989	8 295	106	1	20	127	4 964	1 449	2 009	8 422
04	Set	5 265	2 881	842	8 988	26	2	17	44	5 291	2 883	859	9 032
	Out	5 343	2 881	816	9 041	20	2	15	37	5 363	2 883	832	9 078
	Nov	5 512	2 936	826	9 274	40	2	16	58	5 552	2 938	841	9 332
	Dez	6 003	2 967	849	9 819	126	1	19	146	6 129	2 968	868	9 965
05	Jan	5 536	2 975	779	9 290	21	1	16	38	5 557	2 976	795	9 328
	Fev	5 202	3 288	758	9 248	21	1	16	39	5 223	3 289	774	9 286
	Mar	5 196	3 251	819	9 266	42	1	16	60	5 238	3 252	835	9 326
	Abr	5 209	3 213	819	9 240	49	2	17	68	5 258	3 214	836	9 308
	Mai	5 383	3 247	715	9 345	25	1	18	43	5 408	3 248	733	9 389
	Jun	5 630	3 292	744	9 666	10	1	17	27	5 640	3 292	761	9 693
	Jul	5 481	3 760	453	9 694	6	0	13	20	5 487	3 760	466	9 714
	Ago	5 392	3 313	461	9 165	32	1	13	45	5 423	3 313	474	9 211
	Set	6 769	2 273	498	9 539	18	1	13	32	6 787	2 274	511	9 571
	Out	6 787	2 219	444	9 450	20	0	13	33	6 807	2 219	457	9 483
	Nov	6 804	2 286	496	9 586	34	0	13	48	6 839	2 287	509	9 634
	Dez	7 114	2 427	557	10 098	66	0	15	81	7 180	2 427	573	10 180
06	Jan	6 819	2 462	562	9 843	57	1	15	73	6 876	2 462	577	9 916
	Fev	7 263	2 113	625	10 001	48	0	15	64	7 312	2 114	640	10 065
		1	2	3	4=1+2+3	5	6	7	8=5+6+7	9=1+5	10=2+6	11=3+7	12=4+8=9+10+11
		Up to 1 year	From 1 to 5 years	Over 5 years	Total	Up to 1 year	From 1 to 5 years	Over 5 years	Total	Up to 1 year	From 1 to 5 years	Over 5 years	Total
		Other financial intermediaries and financial auxiliaries				Insurance corporations and pension funds				Total			

(1) Não inclui crédito titulado. / Excludes securities.

B.4.1.2 EMPRÉSTIMOS DE OUTRAS INSTITUIÇÕES FINANCEIRAS MONETÁRIAS ÀS ADMINISTRAÇÕES PÚBLICAS EXCEPTO ADMINISTRAÇÃO CENTRAL [1]

LOANS OF OTHER MONETARY FINANCIAL INSTITUTIONS TO GENERAL GOVERNMENT EXCEPT CENTRAL GOVERNMENT [1]

Por prazo - Saldos em fim de mês

By maturity - End-of-month figures

Fonte / Source: Banco de Portugal

10^6 euros

		Total				do qual:							
						Administração Regional				Administração Local			
		Até 1 ano	De 1 a 5 anos	A mais de 5 anos	Total	Até 1 ano	De 1 a 5 anos	A mais de 5 anos	Total	Até 1 ano	De 1 a 5 anos	A mais de 5 anos	Total
		1	2	3	4=1+2+3	5	6	7	8=5+6+7	9	10	11	12=9+10+11
01	Dez	379	166	2 223	2 768	116	32	33	181	64	133	2 184	2 382
02	Dez	168	173	2 969	3 310	89	93	21	203	58	80	2 944	3 082
03	Dez	407	103	3 124	3 633	103	30	14	146	304	73	3 090	3 467
04	Set	445	140	3 291	3 875	153	11	13	177	288	129	3 256	3 673
	Out	395	157	3 307	3 859	115	11	13	139	281	145	3 272	3 698
	Nov	426	157	3 345	3 928	159	12	13	184	267	145	3 310	3 722
	Dez	327	171	3 355	3 852	72	12	13	97	255	159	3 320	3 734
05	Jan	352	176	3 361	3 889	72	12	13	97	255	165	3 326	3 746
	Fev	354	172	3 370	3 895	92	12	13	117	262	160	3 335	3 756
	Mar	399	168	3 378	3 945	113	12	13	138	285	156	3 343	3 784
	Abr	426	184	3 392	4 002	140	13	13	166	284	172	3 357	3 813
	Mai	438	210	3 428	4 077	152	13	13	179	285	197	3 412	3 894
	Jun	491	210	3 437	4 138	181	14	13	208	308	196	3 421	3 925
	Jul	478	238	3 449	4 166	161	15	13	189	317	224	3 433	3 974
	Ago	474	250	3 475	4 200	156	15	13	185	318	235	3 459	4 012
	Set	496	252	3 488	4 236	187	16	14	217	309	236	3 472	4 016
	Out	456	263	3 491	4 211	157	17	14	188	299	246	3 475	4 020
	Nov	423	303	3 494	4 219	169	17	14	200	254	286	3 477	4 017
	Dez	370	311	3 556	4 238	120	18	14	152	250	294	3 540	4 083
06	Jan	369	309	3 542	4 220	123	18	14	156	246	291	3 526	4 062
	Fev	389	323	3 546	4 259	132	20	14	166	257	304	3 529	4 090
		1	2	3	4=1+2+3	5	6	7	8=5+6+7	9	10	11	12=9+10+11
		Up to 1 year	From 1 to 5 years	Over 5 years	Total	Up to 1 year	From 1 to 5 years	Over 5 years	Total	Up to 1 year	From 1 to 5 years	Over 5 years	Total
						Regional Government				Local Government			
		Total				of which:							

(1) Não inclui crédito titulado. / Excludes securities.

B.4.1.3 EMPRÉSTIMOS DE OUTRAS INSTITUIÇÕES FINANCEIRAS MONETÁRIAS ÀS SOCIEDADES NÃO FINANCEIRAS (1)

Por prazo - Saldos em fim de mês

LOANS OF OTHER MONETARY FINANCIAL INSTITUTIONS TO NON-FINANCIAL CORPORATIONS (1)

By maturity - End-of-month figures

Fonte / Source: Banco de Portugal

10^6 euros

		Até 1 ano	De 1 a 5 anos	A mais de 5 anos	Total	do qual: Cobrança duvidosa
		1	2	3	4=1+2+3	5
01	Dez	36 508	19 744	15 177	71 430	1 689
02	Dez	39 295	21 065	17 570	77 930	1 841
03	Dez	40 610	21 050	20 482	82 142	1 764
04	Set	39 342	21 520	21 228	82 090	1 616
	Out	39 351	21 717	21 409	82 477	1 646
	Nov	39 422	21 681	21 741	82 844	1 610
	Dez	38 734	21 598	22 558	82 890	1 414
05	Jan	38 207	21 472	22 871	82 549	1 476
	Fev	38 523	21 468	22 938	82 930	1 556
	Mar	38 165	21 099	23 346	82 610	1 528
	Abr	38 085	21 546	23 775	83 405	1 532
	Mai	38 040	21 111	24 264	83 415	1 589
	Jun	38 509	21 381	24 808	84 698	1 534
	Jul	38 230	21 735	25 183	85 148	1 620
	Ago	38 123	21 644	25 545	85 312	1 641
	Set	37 842	21 736	25 893	85 471	1 622
	Out	37 988	21 925	26 059	85 972	1 708
	Nov	38 530	22 066	26 234	86 830	1 730
	Dez	38 509	21 503	26 678	86 690	1 510
06	Jan	38 446	21 583	26 771	86 801	1 566
	Fev	38 319	21 935	26 906	87 159	1 670

	1	2	3	4=1+2+3	5
	Up to 1 year	From 1 to 5 years	Over 5 years	Total	Non-performing loans of which:

(1) Não inclui crédito titulado. / Excludes securities.

B.4.1.4 EMPRÉSTIMOS DE OUTRAS INSTITUIÇÕES FINANCEIRAS MONETÁRIAS A PARTICULARES (1) (continua)

Por finalidade e prazo - Saldos em fim de mês

LOANS OF OTHER MONETARY FINANCIAL INSTITUTIONS TO PRIVATE INDIVIDUALS (1) (to be continued)

By purpose and maturity - End-of-month figures

Fonte / Source: Banco de Portugal

10^6 euros

		Habitação					Consumo				
		Até 1 ano	De 1 a 5 anos	A mais de 5 anos	Total	do qual: Cobrança duvidosa	Até 1 ano	De 1 a 5 anos	A mais de 5 anos	Total	do qual: Cobrança duvidosa
		1	2	3	4=1+2+3	5	6	7	8	9=6+7+8	10
01	Dez	396	931	56 038	57 365	675	1 438	3 827	2 808	8 074	347
02	Dez	321	965	63 552	64 838	905	1 438	3 270	3 164	7 872	282
03	Dez	202	771	65 395	66 368	1 074	1 942	2 985	3 764	8 691	464
04	Set	224	731	71 910	72 865	1 063	1 906	3 064	4 349	9 318	454
	Out	210	705	72 642	73 556	1 077	1 855	3 076	4 394	9 325	478
	Nov	212	691	72 021	72 924	1 086	1 861	3 052	4 402	9 316	477
	Dez	214	692	69 928	70 835	1 072	1 908	3 079	4 072	9 059	454
05	Jan	218	689	70 640	71 546	1 081	1 825	3 070	4 133	9 028	452
	Fev	217	678	71 372	72 268	1 091	1 819	3 038	4 091	8 948	458
	Mar	208	678	72 320	73 207	1 095	1 889	3 173	4 378	9 439	454
	Abr	210	693	73 518	74 421	1 090	1 872	3 173	4 142	9 187	444
	Mai	218	671	74 549	75 438	1 091	1 914	3 015	4 205	9 134	420
	Jun	217	677	75 546	76 440	1 049	1 936	3 053	4 210	9 199	416
	Jul	229	758	76 538	77 524	1 156	1 885	2 991	4 242	9 117	296
	Ago	231	748	77 385	78 364	1 167	1 928	2 957	4 273	9 157	299
	Set	236	766	77 256	78 258	1 172	1 903	2 701	4 355	8 959	288
	Out	235	764	78 175	79 174	1 185	1 946	2 721	4 415	9 082	296
	Nov	238	760	79 416	80 413	1 193	1 918	2 686	4 419	9 023	290
	Dez	241	759	78 237	79 237	1 177	2 024	2 993	4 390	9 406	292
06	Jan	245	777	79 240	80 262	1 239	2 014	2 955	4 384	9 353	303
	Fev	195	760	80 107	81 062	1 242	2 021	2 982	4 409	9 413	320

	1	2	3	4=1+2+3	5	6	7	8	9=6+7+8	10
	Up to 1 year	From 1 to 5 years	Over 5 years	Total	Non-performing loans of which:	Up to 1 year	From 1 to 5 years	Over 5 years	Total	Non-performing loans of which:
	Housing					Consumption				

B.4.1.4 EMPRÉSTIMOS DE OUTRAS INSTITUIÇÕES FINANCEIRAS MONETÁRIAS A PARTICULARES[1] (continuação)

Por finalidade e prazo - Saldos em fim de mês

LOANS OF OTHER MONETARY FINANCIAL INSTITUTIONS TO PRIVATE INDIVIDUALS[1] (continued)

By purpose and maturity - End-of-month figures

Fonte / Source: Banco de Portugal

10^6 euros

		Outros fins					Total				
		Até 1 ano	De 1 a 5 anos	A mais de 5 anos	Total	do qual: Cobrança duvidosa	Até 1 ano	De 1 a 5 anos	A mais de 5 anos	Total	do qual: Cobrança duvidosa
		11	12	13	14=11+12+13	15	16	17	18	19=16+17+18=4+9+14	20=5+10+15
01	Dez	4 992	2 873	2 647	10 511	477	6 826	7 631	61 493	75 950	1 499
02	Dez	4 439	2 865	3 230	10 534	527	6 198	7 100	69 946	83 244	1 714
03	Dez	3 947	2 589	2 953	9 489	458	6 091	6 346	72 112	84 549	1 995
04	Set	3 963	2 739	3 398	10 100	494	6 092	6 534	79 657	92 283	2 011
	Out	3 942	2 738	3 437	10 116	504	6 006	6 519	80 472	92 997	2 059
	Nov	3 982	2 757	3 532	10 271	515	6 055	6 500	79 956	92 511	2 077
	Dez	4 129	2 803	3 585	10 518	456	6 252	6 574	77 585	90 411	1 982
05	Jan	3 984	2 850	3 604	10 438	488	6 027	6 608	78 377	91 011	2 021
	Fev	4 065	2 819	3 651	10 535	515	6 101	6 535	79 115	91 751	2 063
	Mar	4 021	2 858	3 693	10 572	498	6 118	6 709	80 391	93 218	2 047
	Abr	3 941	2 866	3 680	10 487	515	6 023	6 731	81 341	94 095	2 049
	Mai	4 082	2 753	4 010	10 845	525	6 214	6 439	82 764	95 417	2 036
	Jun	4 106	2 711	4 102	10 920	521	6 259	6 441	83 859	96 559	1 986
	Jul	4 103	2 641	4 166	10 910	542	6 216	6 389	84 946	97 551	1 994
	Ago	4 179	2 509	4 232	10 920	551	6 337	6 214	85 890	98 442	2 018
	Set	4 219	2 491	4 297	11 007	546	6 358	5 958	85 908	98 224	2 006
	Out	4 273	2 501	4 331	11 105	560	6 454	5 986	86 921	99 361	2 041
	Nov	4 117	2 501	4 388	11 006	570	6 272	5 947	88 223	100 442	2 052
	Dez	4 304	2 493	4 359	11 157	517	6 569	6 245	86 986	99 801	1 986
06	Jan	4 162	2 501	4 439	11 102	545	6 421	6 233	88 063	100 717	2 087
	Fev	4 118	2 495	4 455	11 068	575	6 335	6 236	88 972	101 543	2 137

	11	12	13	14=11+12+13	15	16	17	18	19=16+17+18=4+9+14	20=5+10+15
	Up to 1 year	From 1 to 5 years	Over 5 years	Total	Non-performing loans of which:	Up to 1 year	From 1 to 5 years	Over 5 years	Total	Non-performing loans of which:
	Other purposes					Total				

(1) Não inclui crédito titulado e inclui crédito a emigrantes. / Excludes securities and includes credit to emigrants.

B.4.1.5 EMPRÉSTIMOS DE OUTRAS INSTITUIÇÕES FINANCEIRAS MONETÁRIAS A PARTICULARES POR FINALIDADE[1]

Estrutura e taxas de variação anual

LOANS OF OTHER MONETARY FINANCIAL INSTITUTIONS TO PRIVATE INDIVIDUALS BY PURPOSE[1]

Relative weight and annual growth rates

Fonte / Source: Banco de Portugal

Em percentagem/ In percentages

		Taxas de variação anual [a]				Taxas de variação anual [a] ajustadas de operações de titularização				Peso no total		
		Habitação	Consumo	Outros fins	Total	Habitação	Consumo	Outros fins	Total	Habitação	Consumo	Outros fins
		1	2	3	4	5	6	7	8	9	10	11
01	Dez	13.5	5.2	2.2	10.9	14.9	8.2	2.2	12.2	75.5	10.6	13.8
02	Dez	12.6	-0.1	-2.6	9.2	15.9	0.9	-2.6	11.6	77.9	9.5	12.7
03	Dez	0.9	6.6	-1.8	1.1	11.8	6.8	-1.8	9.6	78.5	10.3	11.2
04	Set	5.5	-0.7	6.6	5.0	11.5	2.2	6.6	10.0	79.0	10.1	10.9
	Out	6.7	-0.8	5.2	5.8	11.2	1.8	5.2	9.5	79.1	10.0	10.9
	Nov	7.7	2.5	8.3	7.2	11.1	0.9	8.3	9.6	78.8	10.1	11.1
	Dez	6.9	-2.4	9.3	6.2	10.5	0.3	9.3	9.2	78.3	10.0	11.6
05	Jan	7.0	-2.2	8.6	6.2	10.6	0.3	8.6	9.2	78.6	9.9	11.5
	Fev	7.1	-2.2	9.5	6.4	10.6	-0.2	9.4	9.3	78.8	9.8	11.5
	Mar	7.3	-1.4	8.8	6.6	10.7	0.7	8.8	9.4	78.5	10.1	11.3
	Abr	7.5	-1.4	9.2	6.8	10.9	0.4	9.2	9.5	79.1	9.8	11.1
	Mai	7.6	-0.4	7.0	6.7	10.9	1.2	7.0	9.5	79.1	9.6	11.4
	Jun	7.7	0.9	7.1	6.9	10.9	1.2	7.1	9.5	79.2	9.5	11.3
	Jul	7.7	0.8	6.9	6.9	10.8	0.7	6.9	9.3	79.5	9.3	11.2
	Ago	7.9	2.3	7.4	7.2	10.9	1.6	7.4	9.6	79.6	9.3	11.1
	Set	6.6	1.7	7.4	6.2	11.1	1.6	7.4	9.8	79.7	9.1	11.2
	Out	6.8	3.0	8.3	6.6	11.2	2.4	8.3	10.0	79.7	9.1	11.2
	Nov	9.1	2.3	6.6	8.1	11.3	1.8	6.6	9.9	80.1	9.0	11.0
	Dez	10.2	4.4	6.7	9.2	11.1	1.9	7.2	9.8	79.4	9.4	11.2
06	Jan	10.5	6.0	7.0	9.7	11.3	3.1	7.4	10.1	79.7	9.3	11.0
	Fev	10.5	7.8	5.6	9.7	11.3	4.5	6.0	10.1	79.8	9.3	10.9

	1	2	3	4	5	6	7	8	9	10	11
	Housing	Consumption	Other purposes	Total	Housing	Consumption	Other purposes	Total	Housing	Consumption	Other purposes
	Annual growth rates [a]				Annual growth rates[a] adjusted for securitisation operations				Relative weight		

(1) Não inclui crédito titulado e inclui crédito a emigrantes. / Excludes securities and includes credit to emigrants.

B.4.2.1 EMPRÉSTIMOS DE OUTRAS INSTITUIÇÕES FINANCEIRAS MONETÁRIAS A SOCIEDADES NÃO FINANCEIRAS[1] (continua)

Por ramo de actividade - Saldos em fim de mês

LOANS OF OTHER MONETARY FINANCIAL INSTITUTIONS TO NON-FINANCIAL CORPORATIONS[1] (to be continued)

By branch of activity - End-of-month figures

Fonte / Source: Banco de Portugal

10^6 euros

		Agricultura, produção animal, caça e silvicultura		Pesca		Indústrias extractivas		Indústrias transformadoras		Produção e distribuição de electricidade, gás e água		Construção	
		Total	do qual: Cobrança duvidosa	Total	do qual: Cobrança duvidosa	Total	do qual: Cobrança duvidosa	Total	do qual: Cobrança duvidosa	Total	do qual: Cobrança duvidosa	Total	do qual: Cobrança duvidosa
		1	2	3	4	5	6	7	8	9	10	11	12
01	Dez	796	30	80	15	391	5	12 433	685	1 517	1	13 657	270
02	Dez	972	54	97	15	369	8	13 074	611	1 516	3	14 541	358
03	Dez	1 064	54	92	13	437	9	13 325	510	1 641	4	15 329	393
04	Set	1 104	53	86	9	403	7	12 574	436	1 462	3	15 930	374
	Out	1 106	54	89	10	397	8	12 577	451	1 488	2	15 978	361
	Nov	1 107	52	87	9	397	12	12 556	428	1 507	3	16 130	356
	Dez	1 118	48	94	12	402	10	12 493	383	1 603	3	15 987	309
05	Jan	1 081	47	93	12	415	16	12 449	385	1 624	3	15 688	324
	Fev	1 064	49	95	12	413	18	12 439	401	1 684	3	15 838	351
	Mar	1 078	47	98	12	411	17	12 102	388	1 806	3	15 912	349
	Abr	1 115	46	101	13	427	13	12 185	392	1 834	3	16 127	357
	Mai	1 147	47	98	13	428	13	12 078	395	1 914	3	16 217	357
	Jun	1 157	44	96	9	428	12	12 265	404	1 946	3	16 409	335
	Jul	1 180	46	95	12	428	11	12 293	408	1 975	3	16 415	356
	Ago	1 193	43	93	9	429	14	12 269	414	2 074	3	16 595	360
	Set	1 197	47	96	12	427	13	12 085	396	2 106	3	16 589	353
	Out	1 200	46	95	12	431	13	11 986	417	2 166	2	16 753	388
	Nov	1 199	44	96	12	427	16	11 979	419	2 138	2	16 829	392
	Dez	1 204	38	96	12	422	18	11 797	387	2 187	3	16 851	325
06	Jan	1 196	42	97	12	418	17	11 866	414	2 207	3	16 851	330
	Fev	1 193	42	96	12	418	28	11 917	417	2 139	3	16 947	383

	1	2	3	4	5	6	7	8	9	10	11	12
	Total	Non-performing loans of which:	Total	Non-performing loans of which:	Total	Non-performing loans of which:	Total	Non-performing loans of which:	Total	Non-performing loans of which:	Total	Non-performing loans of which:
	Agriculture, hunting and forestry		Fishing		Mining and quarrying		Manufacturing		Production and distribution of electricity, gas and water		Construction	

B.4.2.1 EMPRÉSTIMOS DE OUTRAS INSTITUIÇÕES FINANCEIRAS MONETÁRIAS A SOCIEDADES NÃO FINANCEIRAS[1] (continuação)

Por ramo de actividade - Saldos em fim de mês

LOANS OF OTHER MONETARY FINANCIAL INSTITUTIONS TO NON-FINANCIAL CORPORATIONS[1] (continued)

By branch of activity - End-of-month figures

Fonte / Source: Banco de Portugal

10^6 euros

		Comércio por grosso e a retalho, reparação de veículos automóveis, motociclos e de bens de uso pessoal e doméstico		Alojamento e restauração (restaurantes e similares)		Transportes, armazenagem e comunicações		Actividades imobiliárias, alugueres e serviços prestados às empresas		Educação, saúde e outras actividades de serviços colectivos, sociais e pessoais		Total	
		Total	do qual: Cobrança duvidosa	Total	do qual: Cobrança duvidosa	Total	do qual: Cobrança duvidosa	Total	do qual: Cobrança duvidosa	Total	do qual: Cobrança duvidosa	Total	do qual: Cobrança duvidosa
		13	14	15	16	17	18	19	20	21	22	23	24
01	Dez	12 506	426	1 549	52	4 797	39	21 298	124	2 406	43	71 430	1 689
02	Dez	13 222	474	1 851	49	5 707	41	23 836	199	2 744	29	77 930	1 841
03	Dez	14 175	451	2 265	46	6 152	42	24 948	218	2 715	25	82 142	1 765
04	Set	14 290	383	2 301	48	6 114	34	24 852	227	2 973	43	82 090	1 616
	Out	14 363	392	2 324	51	6 260	35	24 823	231	3 073	51	82 477	1 646
	Nov	14 428	384	2 347	52	5 936	33	25 120	231	3 229	49	82 844	1 610
	Dez	14 121	328	2 361	50	5 896	29	25 936	197	2 880	47	82 890	1 414
05	Jan	14 026	338	2 371	53	6 140	31	26 080	221	2 582	48	82 549	1 476
	Fev	14 126	352	2 376	55	6 290	33	25 985	233	2 620	50	82 930	1 556
	Mar	14 122	350	2 395	63	5 905	30	26 125	215	2 655	53	82 610	1 528
	Abr	14 225	344	2 413	68	6 126	31	26 166	212	2 686	55	83 405	1 532
	Mai	14 162	353	2 478	83	6 094	32	26 121	243	2 677	53	83 415	1 589
	Jun	14 454	365	2 469	63	6 237	31	26 468	222	2 768	46	84 698	1 534
	Jul	14 444	357	2 522	74	6 478	32	26 519	263	2 799	56	85 148	1 620
	Ago	14 413	383	2 476	67	6 354	33	26 619	267	2 797	50	85 312	1 641
	Set	14 559	361	2 496	68	6 455	31	26 599	280	2 862	58	85 471	1 622
	Out	14 666	376	2 519	77	6 601	32	26 672	286	2 883	58	85 972	1 708
	Nov	14 750	383	2 545	76	6 640	31	27 309	300	2 917	54	86 830	1 730
	Dez	14 620	336	2 612	70	5 743	28	28 221	258	2 938	34	86 690	1 510
06	Jan	14 649	347	2 649	69	5 699	32	28 275	267	2 894	35	86 801	1 566
	Fev	14 775	367	2 661	70	5 809	32	28 249	277	2 955	39	87 158	1 670

	13	14	15	16	17	18	19	20	21	22	23	24
	Total	Non-performing loans of which:	Total	Non-performing loans of which:	Total	Non-performing loans of which:	Total	Non-performing loans of which:	Total	Non-performing loans of which:	Total	Non-performing loans of which:
	Wholesale and retail trade, repair of motor vehicles, motorcycles and personal and household goods		Hotels and catering (restaurants and other)		Transport, storage and communications		Real estate, rental and supply of services to non-financial corporations		Education, health and other community, social and personal service activities		Total	

(1) Não inclui crédito titulado. / Excludes securities.

B.4.2.2 EMPRÉSTIMOS DE OUTRAS INSTITUIÇÕES FINANCEIRAS MONETÁRIAS A SOCIEDADES NÃO FINANCEIRAS DA INDÚSTRIA TRANSFORMADORA[1]

LOANS OF OTHER MONETARY FINANCIAL INSTITUTIONS TO NON-FINANCIAL CORPORATIONS OF THE MANUFACTURING INDUSTRY[1]

Por ramo de actividade - Saldos em fim de mês

By branch of activity - End-of-month figures

Fonte / Source: Banco de Portugal

10^6 euros

		Indústrias alimentares, das bebidas e do tabaco	Indústria têxtil	Indústria do couro e de produtos do couro	Indústrias da madeira e da cortiça e suas obras	Indústrias de pasta, de papel e cartão e seus artigos: edição e impressão	Fabricação de coque, produtos petrolíferos refinados e combustível nuclear	Fabricação de produtos químicos e de fibras sintéticas ou artificiais	Fabricação de artigos de borracha e de matérias plásticas	Fabricação de outros produtos minerais não metálicos	Indústrias metalúrgicas de base e de produtos metálicos	Fabricação de máquinas e de equipamentos não especificados	Fabricação de equipamento eléctrico e de óptica	Fabricação de material de transporte	Indústrias transformadoras, não especificadas	Total
		1	2	3	4	5	6	7	8	9	10	11	12	13	14	15=1+...+14
01	Dez	2 461	2 138	447	932	868	149	548	395	1 442	1 054	491	466	502	540	12 433
02	Dez	2 626	2 111	447	975	1 104	232	492	437	1 525	1 122	534	406	491	571	13 074
03	Dez	2 387	2 232	453	1 072	1 324	39	515	434	1 738	1 210	563	361	382	612	13 325
04	Set	2 348	2 071	399	989	1 233	16	529	430	1 451	1 214	549	329	410	605	12 574
	Out	2 341	2 059	394	986	1 238	10	540	433	1 439	1 234	550	333	418	604	12 577
	Nov	2 300	2 042	386	1 001	1 210	40	530	438	1 452	1 241	552	335	430	599	12 556
	Dez	2 337	2 012	389	1000	1 269	19	516	440	1 399	1 225	552	305	430	599	12 493
05	Jan	2 341	1 938	398	1 031	1 220	48	528	450	1 456	1 226	565	293	356	599	12 449
	Fev	2 329	1 934	399	1 043	1 243	22	524	445	1 436	1 247	570	290	361	598	12 439
	Mar	2 288	1 898	392	1 037	970	88	501	449	1 420	1 276	572	281	337	594	12 102
	Abr	2 301	1 922	390	1 065	982	30	519	453	1 443	1 288	560	292	350	588	12 185
	Mai	2 313	1 919	380	1 050	943	51	506	447	1 442	1 271	560	278	325	592	12 078
	Jun	2 341	1 951	382	1 046	960	99	539	448	1 441	1 311	565	279	317	586	12 265
	Jul	2 355	1 956	389	1 056	966	46	545	447	1 454	1 327	562	272	323	594	12 293
	Ago	2 321	1 956	394	1 033	941	109	529	443	1 444	1 323	563	275	329	607	12 269
	Set	2 344	1 901	392	1 030	962	24	535	443	1 391	1 291	561	277	325	606	12 085
	Out	2 312	1 896	391	1 038	889	35	539	443	1 386	1 278	563	282	316	616	11 986
	Nov	2 381	1 882	385	1 041	834	41	540	448	1 396	1 248	561	286	323	615	11 979
	Dez	2 355	1 854	384	1 057	767	29	496	459	1 385	1 229	567	264	323	628	11 797
06	Jan	2 324	1 851	390	1 061	774	59	521	460	1 388	1 250	566	263	336	623	11 866
	Fev	2 315	1 856	398	1 072	791	14	535	465	1 393	1 281	571	263	345	618	11 917
		1 Food, beverages and tobacco	2 Textiles	3 Manufacture of leather and leather products	4 Wood and cork industries and articles thereof	5 Polp, paper, and paperboard industries and articles thereof; publishing and printing	6 Manufacture of coke, refined oil products and nuclear fuel	7 Manufacture of chemical and man-made fibres	8 Manufacture of rubber articles and plastic materials	9 Manufacture of other non-metalic mineral products	10 Base metal industries and manufacture of metal products	11 Manufacture of machinery and equipment, non elsewhere classified	12 Manufacture of electrical and optical equipment	13 Manufacture of transport material	14 Manufacturing industries, non elsewhere classified	15=1+...+14 Total

(1) Não inclui crédito titulado. / Excludes securities.

B.4.2.3 EMPRÉSTIMOS DE OUTRAS INSTITUIÇÕES FINANCEIRAS MONETÁRIAS A SOCIEDADES NÃO FINANCEIRAS POR RAMO DE ACTIVIDADE [1]*

LOANS OF OTHER MONETARY FINANCIAL INSTITUTIONS TO NON-FINANCIAL CORPORATIONS BY BRANCH OF ACTIVITY[1]*

Estrutura e taxas de variação anual

Relative weight and annual growth rates

Fonte / Source: Banco de Portugal

Em percentagem / In percentages

		Taxas de variação anual [a]						
		Agricultura, produção animal, caça, silvicultura e pesca	Indústrias extractivas	Indústrias transformadoras	Produção e distribuição de electricidade, gás e água	Construção	Serviços	Total
		1 (1.5%)	2 (0.5%)	3 (14.4%)	4 (2.3%)	5 (19.3%)	6 (62.0%)	7 (100.0%)
01	Dez	1.6	11.2	8.1	-18.6	18.6	18.9	15.3
02	Dez	22.1	-6.5	4.0	-0.9	6.5	10.7	8.5
03	Dez	7.8	15.5	0.5	4.8	3.8	2.6	2.7
04	Set	3.0	-3.7	-5.1	5.7	3.8	4.2	2.5
	Out	4.2	-5.3	-3.1	3.5	4.8	5.1	3.6
	Nov	3.7	-4.6	-3.4	6.5	5.1	4.6	3.3
	Dez	5.0	-6.7	-3.8	-2.0	6.0	3.2	2.5
05	Jan	2.8	-6.3	-4.0	15.1	6.0	2.9	2.5
	Fev	1.8	-6.1	-4.4	19.4	6.3	2.7	2.5
	Mar	3.8	-6.1	-5.0	27.0	6.8	-0.2	0.8
	Abr	8.3	-1.5	-2.5	26.9	7.5	0.8	2.1
	Mai	6.8	-1.7	-2.9	35.6	7.6	0.3	1.9
	Jun	6.6	2.3	-3.1	36.9	7.5	1.6	2.7
	Jul	7.2	2.5	-2.7	36.9	7.4	3.0	3.6
	Ago	7.2	1.4	-2.0	42.8	8.4	3.3	4.2
	Set	6.6	2.4	-2.0	40.7	7.8	3.8	4.4
	Out	6.4	5.1	-2.8	42.2	8.4	4.0	4.5
	Nov	6.3	3.7	-2.8	38.6	7.9	5.3	5.2
	Dez	5.4	1.4	-3.7	33.3	9.1	5.0	5.1
06	Jan	8.8	1.1	-3.8	34.4	7.9	6.2	5.6
	Fev	9.0	1.6	-3.3	27.2	7.5	6.2	5.5
		1 (1.5%) Agriculture, hunting, forestry and fishing	2 (0.5%) Mining and quarrying	3 (14.4%) Manufacturing	4 (2.3%) Production and distribution of electricity, gas and water	5 (19.3%) Construction	6 (62.0%) Services	7 (100.0%) Total
		Annual growth rates [a]						

(1) Não inclui crédito titulado./ Excludes securities.

* Entre parêntesis é indicado o peso de cada ramo de actividade no total em termos de saldos em fim de mês (média do último ano). / The value between brackets refers to the relative weight of each branch of activity in terms of end-of-month stocks (previous year average).

B.4.3 ACTIVOS EM MOEDA ESTRANGEIRA[1] DE OUTRAS INSTITUIÇÕES FINANCEIRAS MONETÁRIAS FACE AO SECTOR NÃO MONETÁRIO

ASSETS DENOMINATED IN FOREIGN CURRENCY[1] OF OTHER MONETARY FINANCIAL INSTITUTIONS VIS-À-VIS NON-MONETARY SECTOR

Por sector institucional - Saldos em fim de mês

By institutional sector - End-of-month figures

Fonte / Source: Banco de Portugal

10^6 euros

		Sector institucional						Total
		Instituições financeiras não monetárias	Administrações Públicas	Sociedades não financeiras			Particulares[2]	
				Empréstimos	Títulos excepto acções	Total		
		1	2	3	4	5=3+4	6	7=1+2+5+6
01	Dez	916	68	2 081	13	2 094	189	3 266
02	Dez	862	57	1 603	2	1 605	143	2 668
03	Dez	986	0	1 120	21	1 141	111	2 238
04	Set	985	0	1 137	7	1 144	94	2 223
	Out	972	0	1 120	6	1 127	93	2 192
	Nov	977	0	1 160	6	1 166	96	2 238
	Dez	1 064	0	971	6	978	96	2 138
05	Jan	1 075	0	982	6	988	92	2 155
	Fev	1 070	0	969	6	976	93	2 138
	Mar	858	0	968	6	975	92	1 925
	Abr	843	0	979	30	1 008	94	1 946
	Mai	879	0	1 004	31	1 035	95	2 009
	Jun	886	0	1 008	27	1 036	103	2 024
	Jul	880	0	1 013	27	1 040	100	2 020
	Ago	799	0	1 071	27	1 098	102	1 999
	Set	893	0	1 064	27	1 091	95	2 078
	Out	885	0	1 113	36	1 149	88	2 122
	Nov	935	0	1 146	36	1 183	91	2 209
	Dez	842	0	1 105	32	1 137	85	2 065
06	Jan	820	0	1 080	35	1 115	72	2 008
	Fev	855	0	1 104	41	1 145	90	2 090

	1	2	3	4	5=3+4	6	7=1+2+5+6
	Non-monetary financial institutions	General Government	Loans	Securities other than shares	Total	Private individuals[2]	Total
			Non-financial corporations				
	Institutional sector						

(1) Até Janeiro de 2002 corresponde a moedas que não escudos e euros, a partir desta data, reflecte os saldos denominados em moedas que não euros./ Up to January 2002 corresponds to currencies other than escudos or euros, afterwards reflects balances denominated in currencies other than euros.
(2) Inclui emigrantes. / Includes emigrants.

B.4.4 EMPRÉSTIMOS DE OUTRAS INSTITUIÇÕES FINANCEIRAS MONETÁRIAS A SOCIEDADES NÃO FINANCEIRAS E PARTICULARES [1] [2]

LOANS OF OTHER MONETARY FINANCIAL INSTITUTIONS TO NON-FINANCIAL CORPORATIONS AND TO PRIVATE INDIVIDUALS[1] [2]

Por distrito / região autónoma - Saldos em fim de ano

By administrative region - End-of-year figures

Fonte / Source: Banco de Portugal

10^6 euros

		Aveiro	Beja	Braga	Bragança	Castelo Branco	Coimbra	Évora	Faro	Guarda	Leiria	Lisboa	Portalegre
		1	2	3	4	5	6	7	8	9	10	11	12
01	Dez	6 966	997	7 152	683	1 446	3 726	1 415	3 905	896	4 577	62 052	803
02	Dez	7 460	1 096	7 410	749	1 529	4 031	1 490	4 168	917	4 915	73 834	931
03	Dez	7 702	1 107	8 206	785	1 603	4 228	1 708	4 754	1 002	5 559	72 915	888
04	Dez	8 077	1 167	8 580	839	1 664	4 492	1 842	5 299	1 059	6 039	74 948	956
05	Dez	8 848	1 334	9 540	969	1 871	4 861	2 076	6 141	1 157	6 774	79 344	1 057

		Porto	Santarém	Setúbal	Viana do Castelo	Vila Real	Viseu	Açores	do qual / of which:	Madeira	do qual / of which:	Total
									Off-shore		*Off-shore*	
		13	14	15	16	17	18	19	20	21	22	23=1+...+19+21
01	Dez	29 234	3 786	9 039	1 369	1 263	2 410	1 799	1	3 862	665	147 380
02	Dez	27 229	3 931	9 857	1 534	1 423	2 576	2 038	1	4 057	475	161 174
03	Dez	28 600	4 260	10 617	1 632	1 522	2 749	2 499	0	4 353	593	166 690
04	Dez	28 844	4 545	10 907	1 784	1 596	2 984	2 335	0	5 344	818	173 301
05	Dez	29 950	5 088	11 574	1 996	1 767	3 419	3 013	0	5 714	689	186 491

(1) Não inclui crédito titulado. / Excludes securities.
(2) Inclui emigrantes. / Includes emigrants.

B.5 Detalhes dos passivos das outras instituições financeiras monetárias face a residentes

B.5 Details of the liabilities of other monetary financial institutions vis-à-vis residents

B.5.1.1 DEPÓSITOS E EQUIPARADOS DE OUTROS INTERMEDIÁRIOS FINANCEIROS E AUXILIARES FINANCEIROS EM OUTRAS INSTITUIÇÕES FINANCEIRAS MONETÁRIAS

Saldos em fim de mês

DEPOSITS AND DEPOSIT-LIKE INSTRUMENTS OF OTHER FINANCIAL INTERMEDIARIES AND FINANCIAL AUXILIARIES WITH OTHER MONETARY FINANCIAL INSTITUTIONS

End-of-month figures

Fonte / Source: Banco de Portugal

10^6 euros

		Depósitos com pré-aviso	Responsabilidades à vista	Outros depósitos e equiparados				Total
				Até 1 ano	De 1 a 2 anos	A mais de 2 anos	Total	
		1	2	3	4	5	6=3+4+5	7=1+2+6
01	Dez	0	2 715	1 763	35	1 457	3 254	5 969
02	Dez	0	2 336	1 931	45	1 458	3 434	5 771
03	Dez	0	2 677	1 598	55	239	1 892	4 569
04	Set	0	2 970	1 724	56	236	2 016	4 986
	Out	0	2 307	2 394	57	232	2 682	4 989
	Nov	0	2 302	2 404	57	234	2 695	4 997
	Dez	0	2 862	1 984	57	273	2 315	5 177
05	Jan	0	3 659	1 923	56	276	2 255	5 914
	Fev	0	3 538	1 906	1	275	2 182	5 720
	Mar	0	3 296	2 614	1	437	3 052	6 348
	Abr	0	3 042	2 611	1	936	3 548	6 589
	Mai	0	2 936	2 351	3	961	3 316	6 252
	Jun	0	4 014	1 973	54	2 477	4 504	8 519
	Jul	0	3 492	2 331	60	2 504	4 895	8 388
	Ago	0	3 685	2 189	60	2 489	4 738	8 423
	Set	0	3 545	2 905	59	2 469	5 433	8 979
	Out	0	3 480	2 516	61	2 523	5 100	8 580
	Nov	0	3 470	2 663	311	3 996	6 970	10 440
	Dez	0	3 953	2 766	310	4 609	7 685	11 638
06	Jan	0	3 782	2 111	310	4 571	6 992	10 774
	Fev	1	3 793	1 854	310	4 554	6 718	10 512

	1	2	3	4	5	6=3+4+5	7=1+2+6
	Deposits redeemable at notice	Overnight deposits	Up to 1 year	From 1 to 2 years	Over 2 years	Total	Total
			Other deposits and deposit-like instruments				

B.5.1.2 DEPÓSITOS E EQUIPARADOS DE SOCIEDADES DE SEGUROS E FUNDOS DE PENSÕES EM OUTRAS INSTITUIÇÕES FINANCEIRAS MONETÁRIAS

Saldos em fim de mês

DEPOSITS AND DEPOSIT-LIKE INSTRUMENTS OF INSURANCE CORPORATIONS AND PENSION FUNDS WITH OTHER MONETARY FINANCIAL INSTITUTIONS

End-of-month figures

Fonte / Source: Banco de Portugal

10^6 euros

		Depósitos com pré-aviso	Responsabilidades à vista	Outros depósitos e equiparados				Total
				Até 1 ano	De 1 a 2 anos	A mais de 2 anos	Total	
		1	2	3	4	5	6=3+4+5	7=1+2+6
01	Dez	0	2 266	2 120	0	3	2 123	4 389
02	Dez	0	3 097	771	0	1	773	3 869
03	Dez	0	3 789	520	9	44	573	4 362
04	Set	0	2 532	601	2	137	740	3 272
	Out	0	2 211	671	2	115	787	2 999
	Nov	0	2 325	689	0	131	821	3 146
	Dez	0	3 501	864	0	134	999	4 500
05	Jan	0	3 484	956	0	162	1 118	4 602
	Fev	0	2 519	875	0	128	1 003	3 522
	Mar	0	3 796	816	0	146	962	4 758
	Abr	0	3 960	683	14	163	860	4 820
	Mai	0	3 658	768	15	139	922	4 580
	Jun	0	3 464	638	15	162	815	4 280
	Jul	0	3 578	636	16	151	803	4 381
	Ago	0	3 304	724	16	145	884	4 188
	Set	0	2 796	1 122	16	170	1 307	4 103
	Out	0	3 068	825	17	142	984	4 052
	Nov	0	3 420	860	16	141	1 017	4 438
	Dez	0	3 724	1 264	16	173	1 453	5 177
06	Jan	0	3 732	745	41	183	968	4 701
	Fev	0	3 590	732	41	202	974	4 565

	1	2	3	4	5	6=3+4+5	7=1+2+6
	Deposits redeemable at notice	Overnight deposits	Up to 1 year	From 1 to 2 years	Over 2 years	Total	Total
			Other deposits and deposit-like instruments				

B.5.1.3 DEPÓSITOS E EQUIPARADOS DA ADMINISTRAÇÃO CENTRAL EM OUTRAS INSTITUIÇÕES FINANCEIRAS MONETÁRIAS

Saldos em fim de mês

DEPOSITS AND DEPOSIT-LIKE INSTRUMENTS OF CENTRAL GOVERNMENT WITH OTHER MONETARY FINANCIAL INSTITUTIONS

End-of-month figures

Fonte / Source: Banco de Portugal

10^6 euros

		Depósitos com pré-aviso	Responsabilidades à vista	Outros depósitos e equiparados				Total
				Até 1 ano	De 1 a 2 anos	A mais de 2 anos	Total	
		1	2	3	4	5	6=3+4+5	7=1+2+6
01	Dez	0	3 323	903	6	40	949	4 272
02	Dez	0	4 768	617	3	0	620	5 388
03	Dez	0	2 607	1 406	2	31	1 439	4 046
04	Set	0	1 787	249	2	31	282	2 069
	Out	0	1 553	518	2	31	551	2 105
	Nov	0	1 776	616	2	31	649	2 426
	Dez	0	2 303	1 242	2	26	1 270	3 573
05	Jan	0	2 125	610	2	26	638	2 763
	Fev	0	2 040	1 454	2	26	1 482	3 521
	Mar	0	1 708	373	2	26	402	2 109
	Abr	0	2 136	590	2	26	619	2 755
	Mai	0	2 086	521	2	26	549	2 635
	Jun	0	2 113	1 052	2	26	1 080	3 194
	Jul	0	2 364	1 288	3	26	1 317	3 681
	Ago	0	2 259	2 848	3	26	2 876	5 135
	Set	0	1 953	1 856	8	26	1 890	3 843
	Out	0	1 897	462	8	26	497	2 394
	Nov	0	1 823	237	8	21	266	2 089
	Dez	0	3 108	1 140	7	21	1 168	4 276
06	Jan	0	2 439	832	7	21	861	3 299
	Fev	0	2 314	1 788	7	21	1 816	4 130

	1	2	3	4	5	6=3+4+5	7=1+2+6
	Deposits redeemable at notice	Overnight deposits	Up to 1 year	From 1 to 2 years	Over 2 years	Total	Total
			Other deposits and deposit-like instruments				

B.5.1.4 DEPÓSITOS E EQUIPARADOS DAS ADMINISTRAÇÕES PÚBLICAS EXCEPTO ADMINISTRAÇÃO CENTRAL EM OUTRAS INSTITUIÇÕES FINANCEIRAS MONETÁRIAS

Saldos em fim de mês

DEPOSITS AND DEPOSIT-LIKE INSTRUMENTS OF GENERAL GOVERNMENT EXCEPT CENTRAL GOVERNMENT WITH OTHER MONETARY FINANCIAL INSTITUTIONS

End-of-month figures

Fonte / Source: Banco de Portugal

10^6 euros

		Depósitos com pré-aviso	Responsabilidades à vista	Outros depósitos e equiparados				Total
				Até 1 ano	De 1 a 2 anos	A mais de 2 anos	Total	
		1	2	3	4	5	6=3+4+5	7=1+2+6
01	Dez	0	1 573	472	5	0	477	2 050
02	Dez	0	1 696	776	4	1	781	2 477
03	Dez	0	1 796	723	3	0	726	2 522
04	Set	0	2 095	777	3	2	782	2 877
	Out	0	2 104	940	3	1	944	3 048
	Nov	0	2 365	598	3	1	602	2 967
	Dez	0	2 035	736	3	1	740	2 775
05	Jan	0	2 061	1 041	3	1	1 044	3 105
	Fev	0	2 072	1 021	5	1	1 027	3 099
	Mar	0	2 223	1 077	5	1	1 083	3 307
	Abr	0	2 045	1 113	5	1	1 119	3 164
	Mai	0	2 277	1 175	5	1	1 180	3 457
	Jun	0	2 080	1 150	5	1	1 156	3 236
	Jul	0	1 995	755	5	1	761	2 756
	Ago	0	2 058	953	5	1	959	3 017
	Set	0	2 255	1 032	9	1	1 043	3 298
	Out	0	2 098	1 185	9	1	1 195	3 293
	Nov	0	2 043	1 106	9	1	1 116	3 159
	Dez	0	1 796	1 158	5	1	1 164	2 960
06	Jan	0	1 822	1 159	5	1	1 165	2 987
	Fev	0	1 746	1 285	5	3	1 293	3 039

	1	2	3	4	5	6=3+4+5	7=1+2+6
	Deposits redeemable at notice	Overnight deposits	Up to 1 year	From 1 to 2 years	Over 2 years	Total	Total
			Other deposits and deposit-like instruments				

B.5.1.5 DEPÓSITOS E EQUIPARADOS DE SOCIEDADES NÃO FINANCEIRAS EM OUTRAS INSTITUIÇÕES FINANCEIRAS MONETÁRIAS

DEPOSITS AND DEPOSIT-LIKE INSTRUMENTS OF NON-FINANCIAL CORPORATIONS WITH OTHER MONETARY FINANCIAL INSTITUTIONS

Saldos em fim de mês

End-of-month figures

Fonte / Source: Banco de Portugal

10^6 euros

		Depósitos com pré-aviso	Responsabilidades á vista	Outros depósitos e equiparados				Total
				Até 1 ano	De 1 a 2 anos	A mais de 2 anos	Total	
		1	2	3	4	5	6=3+4+5	7=1+2+6
01	Dez	0	14 020	5 113	94	451	5 658	19 678
02	Dez	0	13 050	5 361	85	458	5 904	18 953
03	Dez	27	13 755	7 184	172	1 228	8 584	22 365
04	Set	23	12 891	7 156	211	1 212	8 579	21 493
	Out	23	12 713	7 599	204	1 215	9 018	21 755
	Nov	23	12 589	9 420	207	1 212	10 839	23 451
	Dez	5	13 694	8 224	207	1 214	9 645	23 344
05	Jan	5	13 035	7 575	194	1 215	8 985	22 025
	Fev	5	12 541	7 136	191	1 210	8 536	21 083
	Mar	20	12 671	7 720	184	1 183	9 087	21 778
	Abr	20	12 766	7 980	186	1 182	9 347	22 134
	Mai	20	13 180	7 792	170	1 177	9 140	22 339
	Jun	13	13 106	7 713	527	1 188	9 428	22 547
	Jul	10	13 446	7 593	520	1 188	9 301	22 757
	Ago	14	13 069	7 936	521	1 191	9 648	22 730
	Set	10	14 090	8 080	674	1 190	9 944	24 044
	Out	17	13 956	8 447	672	1 187	10 306	24 279
	Nov	13	14 007	8 978	670	1 179	10 827	24 847
	Dez	11	16 081	10 525	670	1 176	12 371	28 463
06	Jan	10	13 901	10 236	752	1 173	12 162	26 073
	Fev	11	12 783	9 906	765	1 166	11 836	24 630

	1	2	3	4	5	6=3+4+5	7=1+2+6
	Deposits redeemable at notice	Overnight deposits	Other deposits and deposit-like instruments				Total
			Up to 1 year	From 1 to 2 years	Over 2 years	Total	

B.5.1.6 DEPÓSITOS E EQUIPARADOS DE PARTICULARES EM OUTRAS INSTITUIÇÕES FINANCEIRAS MONETÁRIAS[1]

DEPOSITS AND DEPOSIT-LIKE INSTRUMENTS OF PRIVATE INDIVIDUALS WITH OTHER MONETARY FINANCIAL INSTITUTIONS

Saldos em fim de mês

End-of-month figures

Fonte / Source: Banco de Portugal

10^6 euros

		Depósitos com pré-aviso	Responsabilidades à vista	Outros depósitos e equiparados				Total
				Até 1 ano	De 1 a 2 anos	A mais de 2 anos	Total	
		1	2	3	4	5	6=3+4+5	7=1+2+6
01	Dez	0	26 016	54 280	5 106	1 467	60 853	86 869
02	Dez	0	25 531	54 073	4 439	2 164	60 676	86 207
03	Dez	20	26 422	51 674	5 187	2 717	59 578	86 019
04	Set	68	26 820	51 024	4 394	3 920	59 338	86 226
	Out	105	26 713	50 998	4 211	3 999	59 208	86 025
	Nov	118	27 551	51 246	4 183	4 132	59 562	87 231
	Dez	132	27 046	52 809	4 264	4 277	61 350	88 528
05	Jan	149	27 212	52 651	4 091	4 312	61 054	88 415
	Fev	164	27 080	52 481	4 033	4 376	60 889	88 133
	Mar	172	26 824	52 288	4 010	4 453	60 751	87 747
	Abr	182	27 166	52 246	4 012	4 453	60 710	88 058
	Mai	198	27 158	52 325	3 824	4 527	60 676	88 032
	Jun	204	28 472	51 701	3 747	4 492	59 940	88 615
	Jul	230	29 624	51 727	3 766	4 596	60 088	89 942
	Ago	231	28 656	51 594	3 788	4 610	59 992	88 878
	Set	248	28 965	51 392	3 758	4 620	59 770	88 983
	Out	251	28 373	51 311	3 752	4 530	59 593	88 218
	Nov	240	29 442	51 459	3 781	4 485	59 725	89 407
	Dez	260	29 566	51 924	3 813	4 551	60 288	90 114
06	Jan	261	28 943	51 773	3 838	4 634	60 245	89 450
	Fev	266	29 163	51 768	3 853	4 556	60 176	89 605

	1	2	3	4	5	6=3+4+5	7=1+2+6
	Deposits redeemable at notice	Overnight deposits	Other deposits and deposit-like instruments				Total
			Up to 1 year	From 1 to 2 years	Over 2 years	Total	

(1) Inclui emigrantes./ Includes emigrants

B.5.2 DEPÓSITOS E EQUIPARADOS EM MOEDA ESTRANGEIRA[1] DO SECTOR NÃO MONETÁRIO EM OUTRAS INSTITUIÇÕES FINANCEIRAS MONETÁRIAS

Por sector institucional - Saldos em fim de mês

FOREIGN CURRENCY[1] DEPOSITS AND DEPOSIT-LIKE INSTRUMENTS OF NON-MONETARY SECTOR WITH OTHER MONETARY FINANCIAL INSTITUTIONS

By institutional sector - End-of-month figures

Fonte / Source: Banco de Portugal

10^6 euros

		Sector institucional						Total
		Instituições financeiras não monetárias	Administrações Públicas	Sociedades não financeiras			Particulares[2]	
				Depósitos	Equiparados a depósitos	Total		
		1	2	3	4	5=3+4	6	7=1+2+5+6
01	Dez	95	1	638	11	650	2 397	3 143
02	Dez	96	0	299	14	314	1 808	2 218
03	Dez	63	0	346	0	346	1 699	2 108
04	Set	107	2	475	0	475	1 648	2 232
	Out	85	1	568	0	568	1 637	2 291
	Nov	83	2	515	0	515	1 592	2 192
	Dez	86	1	493	0	493	1 600	2 180
05	Jan	104	2	461	0	461	1 662	2 229
	Fev	112	238	470	0	470	1 655	2 475
	Mar	157	136	456	0	456	1 706	2 455
	Abr	110	218	494	0	494	1 737	2 560
	Mai	96	216	486	0	486	1 841	2 639
	Jun	102	155	429	0	429	1 887	2 573
	Jul	127	184	401	0	401	2 015	2 728
	Ago	94	113	447	0	447	2 015	2 668
	Set	91	151	405	0	405	2 047	2 694
	Out	115	148	431	0	431	2 056	2 751
	Nov	116	141	477	0	477	2 077	2 812
	Dez	140	140	424	0	424	2 130	2 835
06	Jan	139	224	481	0	481	2 091	2 934
	Fev	140	230	474	0	474	2 136	2 980

	1	2	3	4	5=3+4	6	7=1+2+5+6
	Non-monetary financial institutions	General Government	Deposits	Deposit-like instruments	Total	Private individuals[2]	Total
			Non-financial corporations				
	Institutional sector						

(1) Até Janeiro de 2002 corresponde a moedas que não escudos e euros, a partir desta data, reflecte os saldos denominados em moedas que não euros./ Up to January 2002 corresponds to currencies other than escudos or euros, afterwards reflects balances denominated in currencies other than euros.
(2) Inclui emigrantes./ Includes emigrants.

B.5.3.1 DEPÓSITOS E EQUIPARADOS DE INSTITUIÇÕES FINANCEIRAS NÃO MONETÁRIAS, SOCIEDADES NÃO FINANCEIRAS E PARTICULARES EM OUTRAS IFM

Por distrito / região autónoma - Saldos em fim de ano

DEPOSITS AND DEPOSIT-LIKE INSTRUMENTS OF NON-MONETARY FINANCIAL INSTITUTIONS, NON-FINANCIAL CORPORATIONS AND PRIVATE INDIVIDUALS WITH OTHER MFI

By administrative region - End-of-year figures

Fonte / Source: Banco de Portugal

10^6 euros

		Aveiro	Beja	Braga	Bragança	Castelo Branco	Coimbra	Évora	Faro	Guarda	Leiria	Lisboa	Portalegre
		1	2	3	4	5	6	7	8	9	10	11	12
01	Dez	5 088	1 041	5 417	1 055	1 577	3 212	1 357	3 644	1 433	3 702	41 020	928
02	Dez	5 097	1 099	5 394	1 139	1 602	3 407	1 375	3 815	1 482	3 748	39 306	927
03	Dez	5 158	1 160	5 621	1 156	1 650	3 527	1 404	3 924	1 507	3 822	41 568	896
04	Dez	5 361	1 213	5 945	1 204	1 710	3 548	1 490	4 037	1 540	3 975	43 472	913
05	Dez	5 550	1 206	6 159	1 281	1 796	3 667	1 467	4 352	1 611	4 162	52 788	945

		Porto	Santarém	Setúbal	Viana do Castelo	Vila Real	Viseu	Açores	do qual / of which:	Madeira	do qual / of which:	Total
									Off-shore		*Off-shore*	
		13	14	15	16	17	18	19	20	21	22	23=1+...+19+21
01	Dez	15 055	3 090	4 876	1 845	1 561	2 535	1 495	0	4 377	2 311	104 306
02	Dez	15 519	3 202	4 907	1 906	1 542	2 690	1 529	0	4 089	2 120	103 774
03	Dez	15 927	3 222	5 256	1 906	1 544	2 778	1 602	0	3 406	1 392	107 033
04	Dez	16 751	3 317	5 539	1 981	1 594	2 923	1 667	0	4 083	1 809	112 262
05	Dez	18 886	3 454	5 854	2 039	1 655	3 017	2 078	0	5 634	2 915	127 600

B.5.3.2 DEPÓSITOS E EQUIPARADOS DE EMIGRANTES EM OUTRAS INSTITUIÇÕES FINANCEIRAS MONETÁRIAS

Por distrito / região autónoma - Saldos em fim de ano

DEPOSITS AND DEPOSIT-LIKE INSTRUMENTS OF EMIGRANTS WITH OTHER MONETARY FINANCIAL INSTITUTIONS

By administrative region - End-of-year figures

Fonte / Source: Banco de Portugal

10^6 euros

		Aveiro	Beja	Braga	Bragança	Castelo Branco	Coimbra	Évora	Faro	Guarda	Leiria	Lisboa	Portalegre
		1	2	3	4	5	6	7	8	9	10	11	12
01	Dez	656	111	710	281	302	398	54	323	523	613	856	43
02	Dez	547	86	597	242	275	334	48	286	487	520	682	47
03	Dez	525	88	582	232	268	312	47	291	469	504	605	36
04	Dez	454	83	524	211	236	283	42	269	423	451	532	35
05	Dez	443	79	478	187	216	266	42	252	367	409	548	33

		Porto	Santarém	Setúbal	Viana do Castelo	Vila Real	Viseu	Açores	do qual / of which: *Off-shore*	Madeira	do qual / of which: *Off-shore*	Total
		13	14	15	16	17	18	19	20	21	22	23=1+...+19+21
01	Dez	720	331	230	665	567	655	632	510	3 930	3 622	12 598
02	Dez	533	271	190	581	475	597	230	117	3 998	3 559	11 027
03	Dez	500	272	187	569	449	579	220	104	3 549	3 196	10 282
04	Dez	461	250	170	527	419	528	213	100	3 173	2 829	9 287
05	Dez	407	235	163	500	378	485	230	102	2 072	1 701	7 792

B.6 Detalhes dos activos e passivos das outras instituições financeiras monetárias face a não residentes

B.6 Details of the assets and liabilities of other monetary financial institutions vis-à-vis non-residents

B.6.1.1 ACTIVOS E PASSIVOS DAS OUTRAS INSTITUIÇÕES FINANCEIRAS MONETÁRIAS FACE A INSTITUIÇÕES FINANCEIRAS MONETÁRIAS NÃO RESIDENTES

ASSETS AND LIABILITIES OF OTHER MONETARY FINANCIAL INSTITUTIONS VIS-À-VIS NON-RESIDENT MONETARY FINANCIAL INSTITUTIONS

Por instrumento financeiro e prazo - Saldos em fim de mês

By financial instrument and maturity - End-of-month figures

Fonte / Source: Banco de Portugal

10^6 euros

		Activos									Passivos[1]					
		Numerário	Créditos e equiparados			Títulos excepto acções			Acções e outras participações	Total	Depósitos à vista	Outros depósitos e equiparados			Total	Por memória:
			Até 1 ano	A mais de 1 ano	Total	Até 1 ano	A mais de 1 ano	Total[2]				Até 1 ano	A mais de 1 ano	Total		Acordos de recompra
		1	2	3	4=2+3	5	6	7=5+6	8	9=1+4+7+8	10	11	12	13=11+12	14=10+13	15
01	Dez	302	32 306	9 621	41 927	100	1 098	1 198	2 291	45 719	6 850	51 125	26 547	77 672	84 523	780
02	Dez	84	31 874	9 213	41 087	89	1 022	1 111	2 286	44 568	5 125	51 694	34 044	85 738	90 863	1 415
03	Dez	87	37 200	9 639	46 839	333	1 773	2 106	2 342	51 373	6 181	50 232	46 233	96 465	102 646	1 264
04	Set	58	38 542	9 072	47 615	399	1 836	2 235	2 521	52 429	4 818	47 988	49 828	97 816	102 633	1 356
	Out	59	36 818	8 997	45 815	357	1 875	2 232	2 462	50 568	4 241	47 010	49 590	96 600	100 841	1 202
	Nov	56	40 595	8 885	49 481	381	1 879	2 260	2 468	54 264	4 846	47 769	48 676	96 445	101 291	1 085
	Dez	76	37 524	8 585	46 108	244	1 918	2 161	2 512	50 858	3 130	48 589	48 674	97 262	100 393	1 164
05	Jan	46	40 776	8 638	49 414	290	1 866	2 156	2 660	54 277	4 519	46 621	49 610	96 231	100 750	1 098
	Fev	45	40 415	7 700	48 114	174	1 964	2 138	2 739	53 037	4 987	44 746	50 572	95 318	100 305	1 118
	Mar	45	40 129	7 560	47 689	316	1 887	2 203	2 752	52 690	5 346	45 366	49 850	95 216	100 562	1 144
	Abr	50	41 306	7 527	48 833	421	1 960	2 381	2 738	54 002	5 026	46 976	50 696	97 671	102 697	1 135
	Mai	49	40 091	7 796	47 888	443	2 098	2 541	2 825	53 303	5 147	48 780	50 451	99 231	104 378	1 383
	Jun	58	39 896	7 480	47 376	433	2 224	2 657	2 886	52 977	5 176	50 973	50 618	101 591	106 767	1 643
	Jul	72	40 903	7 225	48 128	401	2 272	2 673	2 896	53 770	5 414	48 993	51 339	100 332	105 746	1 480
	Ago	79	43 251	6 736	49 987	383	2 332	2 716	2 966	55 748	5 712	51 148	51 118	102 266	107 977	1 230
	Set	55	44 833	7 090	51 922	354	2 595	2 949	3 003	57 929	4 612	51 300	52 744	104 044	108 656	1 424
	Out	57	45 623	7 138	52 762	409	2 610	3 019	3 003	58 841	4 682	54 387	52 450	106 837	111 519	1 670
	Nov	65	46 012	7 022	53 034	448	2 629	3 077	3 449	59 625	4 656	54 703	52 377	107 080	111 737	1 787
	Dez	74	44 072	4 110	48 182	224	2 731	2 955	3 322	54 532	3 104	52 517	53 606	106 123	109 227	1 684
06	Jan	57	47 269	4 063	51 332	256	2 874	3 130	3 527	58 047	4 239	52 145	54 742	106 887	111 126	1 887
	Fev	48	45 983	4 085	50 069	289	2 893	3 183	3 658	56 957	3 978	51 827	56 524	108 351	112 330	2 199

	1	2	3	4=2+3	5	6	7=5+6	8	9=1+4+7+8	10	11	12	13=11+12	14=10+13	15
	Notes and coins	Up to 1 year	Over 1 year	Total	Up to 1 year	Over 1 year	Total[2]	Shares and other equity	Total	Overnight deposits	Up to 1 year	Over 1 year	Total	Total	Repurchase agreements
		Credits and credit-like instruments			Securities other than shares						Other deposits and deposit-ike instruments				Memo item:
	Assets									Liabilities[1]					

(1) Não inclui títulos emitidos. / Excludes securities issued.
(2) Inclui unidades de participação de Fundos do mercado monetário e títulos do mercado monetário. / Includes Money market funds shares/units and money market paper.

B.6.1.2 ACTIVOS E PASSIVOS DAS OUTRAS INSTITUIÇÕES FINANCEIRAS MONETÁRIAS FACE AO SECTOR NÃO MONETÁRIO NÃO RESIDENTE

ASSETS AND LIABILITIES OF OTHER MONETARY FINANCIAL INSTITUTIONS VIS-À-VIS NON-RESIDENT NON-MONETARY SECTOR

Por instrumento financeiro e prazo - Saldos em fim de mês

By financial instrument and maturity - End-of-month figures

Fonte / Source: Banco de Portugal

10^6 euros

		Activos								Passivos[1]				
		Empréstimos			Títulos excepto acções			Acções e outras participações	Total	Depósitos à vista	Outros depósitos e equiparados			Total
		Até 1 ano	A mais de 1 ano	Total	Até 1 ano	A mais de 1 ano	Total				Até 1 ano	A mais de 1 ano	Total	
		1	2	3=1+2	4	5	6=4+5	7	8=3+6+7	9	10	11	12=10+11	13=9+12
01	Dez	3 662	4 453	8 115	417	4 430	4 847	1 666	14 628	1 206	8 391	1 548	9 939	11 145
02	Dez	4 187	3 219	7 406	523	5 123	5 647	1 414	14 467	1 055	7 843	2 240	10 082	11 138
03	Dez	3 541	3 057	6 599	465	9 667	10 133	1 530	18 262	1 157	9 666	2 717	12 383	13 539
04	Set	3 293	3 622	6 915	308	10 555	10 863	1 564	19 342	1 575	12 736	3 072	15 807	17 382
	Out	3 153	3 800	6 952	292	10 363	10 655	1 577	19 184	1 395	12 236	3 027	15 264	16 658
	Nov	3 126	3 801	6 927	240	10 308	10 548	1 623	19 099	1 668	12 684	3 024	15 707	17 376
	Dez	3 054	3 802	6 857	254	14 343	14 596	1 607	23 060	1 287	12 628	3 765	16 393	17 680
05	Jan	3 052	3 753	6 805	266	13 814	14 081	1 573	22 459	1 658	12 196	3 763	15 959	17 617
	Fev	3 384	3 776	7 160	284	13 139	13 422	1 583	22 165	1 881	12 676	3 727	16 402	18 283
	Mar	2 992	3 827	6 819	495	13 124	13 618	1 512	21 949	1 647	13 571	4 002	17 573	19 221
	Abr	2 875	3 630	6 505	623	13 002	13 625	1 484	21 614	1 451	13 050	4 029	17 079	18 531
	Mai	2 887	4 035	6 922	597	13 275	13 872	1 490	22 285	1 907	12 272	4 006	16 278	18 185
	Jun	2 913	4 478	7 391	615	14 351	14 966	1 390	23 747	2 119	11 120	4 001	15 121	17 240
	Jul	2 953	4 472	7 425	635	13 959	14 594	1 434	23 453	1 937	12 524	4 494	17 019	18 955
	Ago	3 410	4 516	7 925	630	13 844	14 474	1 453	23 852	2 048	13 016	4 604	17 619	19 667
	Set	2 961	4 605	7 566	669	13 811	14 479	1 171	23 215	2 098	14 097	4 631	18 728	20 826
	Out	2 953	4 515	7 468	653	13 716	14 369	1 273	23 110	2 565	13 116	5 125	18 241	20 806
	Nov	3 252	4 338	7 590	712	13 162	13 874	1 407	22 871	2 372	13 385	5 213	18 598	20 970
	Dez	3 862	3 500	7 362	278	16 306	16 584	1 887	25 833	1 877	11 125	6 018	17 143	19 020
06	Jan	3 052	3 733	6 785	390	16 536	16 925	1 787	25 497	2 728	12 451	6 082	18 533	21 261
	Fev	3 241	3 982	7 222	404	17 172	17 576	1 607	26 405	2 270	13 830	6 173	20 003	22 274

	1	2	3=1+2	4	5	6=4+5	7	8=3+6+7	9	10	11	12=10+11	13=9+12
	Up to 1 year	Over 1 year	Total	Up to 1 year	Over 1 year	Total	Shares and other equity	Total	Overnight deposits	Up to 1 year	Over 1 year	Total	Total
	Loans			Securities other than shares						Other deposits and deposit-like instruments			
	Assets								Liabilities[1]				

(1) Não inclui títulos emitidos. / Excludes securities issued.

B.6.2 ACTIVOS E PASSIVOS DAS OUTRAS INSTITUIÇÕES FINANCEIRAS MONETÁRIAS FACE A NÃO RESIDENTES[1]

Por moeda - Saldos em fim de trimestre

ASSETS AND LIABILITIES OF OTHER MONETARY FINANCIAL INSTITUTIONS VIS-À-VIS NON-RESIDENTS[1]

By currency - End-of-quarter figures

Fonte / Source: Banco de Portugal

10^6 euros

		Activos							Passivos						
		Instituições financeiras monetárias			Sector não monetário			Total	Instituições financeiras monetárias			Sector não monetário			Total
		Euro [2][3]	Outras moedas	Total	Euro [2]	Outras moedas	Total		Euro [2]	Outras moedas	Total	Euro [2]	Outras moedas	Total	
		1	2	3=1+2	4	5	6=4+5	7=3+6	8	9	10=8+9	11	12	13=11+12	14=10+13
00	Set	24 141	14 405	38 546	8 419	4 725	13 144	51 690	43 316	18 427	61 743	8 298	3 292	11 590	73 333
	Dez	27 768	15 781	43 549	10 232	3 069	13 302	56 851	50 822	18 568	69 390	6 738	2 496	9 234	78 624
01	Mar	25 742	17 658	43 400	8 740	3 236	11 976	55 376	51 955	19 549	71 503	9 429	4 087	13 515	85 019
	Jun	27 938	18 395	46 334	8 352	3 753	12 106	58 440	56 582	20 082	76 664	8 351	4 042	12 393	89 056
	Set	28 141	16 806	44 948	9 000	3 275	12 275	57 223	58 373	17 417	75 789	8 914	2 932	11 846	87 635
	Dez	28 764	16 955	45 718	10 875	3 753	14 628	60 347	65 323	19 199	84 522	8 834	2 311	11 145	95 667
02	Mar	28 881	18 663	47 544	11 762	3 728	15 490	63 034	63 272	18 682	81 953	12 898	3 792	16 690	98 644
	Jun	34 947	15 987	50 934	11 112	3 459	14 572	65 506	68 792	16 782	85 574	15 971	3 086	19 057	104 631
	Set	34 409	15 655	50 064	11 102	3 409	14 510	64 574	70 535	18 037	88 571	13 967	2 431	16 398	104 969
	Dez	30 414	14 154	44 568	11 202	3 265	14 467	59 035	71 481	19 382	90 863	9 659	1 479	11 137	102 000
03	Mar	32 675	14 155	46 830	11 377	3 417	14 794	61 624	73 070	20 053	93 123	9 938	2 462	12 400	105 523
	Jun	35 884	14 087	49 971	11 824	2 960	14 784	64 755	78 955	20 549	99 504	10 617	3 533	14 150	113 654
	Set	40 296	14 907	55 204	12 868	3 079	15 946	71 150	82 737	21 014	103 751	11 724	3 729	15 453	119 204
	Dez	39 656	11 717	51 373	15 552	2 709	18 262	69 635	83 844	18 802	102 646	10 766	2 774	13 539	116 185
04	Mar	43 542	15 392	58 934	15 034	2 835	17 869	76 803	85 018	20 397	105 415	12 916	3 345	16 262	121 677
	Jun	40 846	15 708	56 554	16 143	2 895	19 037	75 592	85 518	19 585	105 103	14 192	3 999	18 192	123 295
	Set	38 440	13 990	52 429	16 450	2 892	19 342	71 771	84 653	17 980	102 633	13 586	3 796	17 382	120 015
	Dez	39 146	11 712	50 858	20 568	2 491	23 060	73 918	84 332	16 061	100 393	14 461	3 219	17 680	118 073
05	Mar	38 567	14 123	52 690	19 546	2 404	21 949	74 639	85 455	15 107	100 562	15 401	3 820	19 221	119 783
	Jun	38 626	14 351	52 977	20 178	3 569	23 747	76 724	87 957	18 809	106 767	14 915	2 324	17 240	124 006
	Set	41 962	15 967	57 929	19 442	3 774	23 215	81 145	88 985	19 671	108 656	17 964	2 863	20 826	129 482
	Dez	40 358	14 175	54 532	23 077	2 756	25 833	80 365	90 073	19 154	109 227	16 771	2 249	19 020	128 248

	1	2	3=1+2	4	5	6=4+5	7=3+6	8	9	10=8+9	11	12	13=11+12	14=10+13
	Euro [2][3]	Other currencies	Total	Euro [2]	Other currencies	Total	Total	Euro [2]	Other currencies	Total	Euro [2]	Other currencies	Total	Total
	Monetary financial institutions			Non-monetary sector				Monetary financial institutions			Non-monetary sector			
	Assets							Liabilities						

(1) Não inclui passivos por títulos emitidos. / Excludes liabilities for securities issued.
(2) Inclui saldos nas denominações nacionais do euro. / Includes balances expressed in the national denominations of the euro.
(3) Não inclui notas e moedas denominadas em euros na posse das Outras IFM que são consideradas uma disponibilidade face ao Banco de Portugal. / Does not include notes and coins denominated in euros held by Other MFI, which are viewed as an asset vis-à-vis the Banco de Portugal.

B.6.3.1 ACTIVOS DAS OUTRAS INSTITUIÇÕES FINANCEIRAS MONETÁRIAS FACE A INSTITUIÇÕES FINANCEIRAS MONETÁRIAS NÃO RESIDENTES

Por país - Saldos em fim de trimestre

ASSETS OF OTHER MONETARY FINANCIAL INSTITUTIONS VIS-À-VIS NON-RESIDENT MONETARY FINANCIAL INSTITUTIONS

By country - End-of-quarter figures

Fonte / Source: Banco de Portugal

10^6 euros

						Por memória:							
		Outros países da área do euro[1]	Outros países da União Europeia	Países fora da União Europeia	Total	Alemanha	Espanha	França	Itália	Luxemburgo	Reino Unido	Brasil	EUA
		1	2	3	4=1+2+3	5	6	7	8	9	10	11	12
00	Set	16 403	3 089	19 054	38 547	3 815	3 604	2 598	4 954	319	2 812	601	2 738
	Dez	16 841	4 386	22 323	43 550	2 437	4 185	2 692	5 913	298	4 154	420	1 846
01	Mar	21 656	5 268	16 476	43 400	3 711	4 965	3 248	6 464	923	5 043	403	1 738
	Jun	22 036	6 195	18 103	46 334	3 502	4 986	3 161	7 310	1 410	5 799	435	1 794
	Set	21 907	6 037	17 004	44 948	3 573	4 404	3 171	7 679	1 207	5 610	449	1 534
	Dez	23 760	5 427	16 531	45 719	4 791	4 937	3 135	8 021	1 070	4 559	658	1 596
02	Mar	27 670	5 181	14 694	47 544	5 882	3 112	3 754	9 142	1 776	4 479	647	1 970
	Jun	30 881	5 143	14 911	50 934	5 753	3 607	3 059	9 264	3 411	4 629	645	1 274
	Set	30 901	5 717	13 446	50 064	4 583	4 234	3 140	8 957	3 466	5 079	538	1 012
	Dez	24 928	6 286	13 354	44 568	4 391	3 871	3 129	8 591	1 581	5 517	411	1 645
03	Mar	27 720	6 413	12 698	46 831	4 663	3 297	4 218	8 635	1 891	5 718	467	1 372
	Jun	30 460	7 618	11 893	49 971	6 151	4 386	3 152	8 335	2 223	6 202	508	1 255
	Set	33 677	8 596	12 931	55 204	7 033	6 643	3 792	8 560	2 354	7 809	443	1 071
	Dez	31 474	7 501	12 398	51 373	5 203	5 005	6 007	9 483	1 984	6 640	407	1 057
04	Mar	35 443	9 801	13 690	58 934	7 160	2 877	5 734	10 981	2 300	8 394	414	1 583
	Jun	35 712	8 729	12 113	56 554	7 203	4 465	6 196	9 738	3 199	7 616	380	1 466
	Set	33 456	7 438	11 535	52 429	5 912	5 097	4 310	9 695	3 667	6 723	388	1 275
	Dez	30 620	8 638	11 600	50 858	6 334	3 130	5 517	9 161	1 735	6 775	460	1 058
05	Mar	33 067	7 484	12 139	52 690	6 159	4 656	4 991	8 074	2 613	6 155	650	1 023
	Jun	30 643	9 111	13 223	52 977	4 801	4 441	4 955	7 781	2 155	8 059	803	1 307
	Set	35 553	8 832	13 544	57 929	7 665	5 520	4 123	8 386	643	7 270	756	1 312
	Dez	30 459	10 871	13 203	54 532	7 405	5 817	5 413	4 668	601	9 575	800	1 174

	1	2	3	4=1+2+3	5	6	7	8	9	10	11	12
	Euro area [1]	Other European Union countries	Non-European Union countries	Total	Germany	Spain	France	Italy	Luxembourg	United Kingdom	Brazil	USA
					Memo items:							

(1) Não inclui notas e moedas denominadas em euros na posse das Outras IFM que são consideradas uma disponibilidade face ao Banco de Portugal. / Does not include notes and coins denominated in euros held by Other MFI, which are viewed as an asset vis-à-vis the Banco de Portugal.

B.6.3.2 PASSIVOS DAS OUTRAS INSTITUIÇÕES FINANCEIRAS MONETÁRIAS FACE A INSTITUIÇÕES FINANCEIRAS MONETÁRIAS NÃO RESIDENTES[1]

LIABILITIES OF OTHER MONETARY FINANCIAL INSTITUTIONS VIS-À-VIS NON-RESIDENT MONETARY FINANCIAL INSTITUTIONS[1]

Por país - Saldos em fim de trimestre

By country - End-of-quarter figures

Fonte / Source: Banco de Portugal

10^6 euros

		Outros países da área do euro	Outros países da União Europeia	Países fora da União Europeia	Total	Por memória: Alemanha	Espanha	França	Itália	Luxemburgo	Reino Unido	Brasil	EUA
		1	2	3	4=1+2+3	5	6	7	8	9	10	11	12
00	Set	23 914	5 782	32 048	61 743	3 964	4 474	6 697	3 096	2 077	5 338	3	4 222
	Dez	23 555	9 898	35 937	69 390	3 889	6 073	6 395	950	2 242	9 429	2	3 106
01	Mar	29 271	11 072	31 161	71 503	4 721	7 065	8 754	1 122	2 969	10 209	64	2 155
	Jun	28 062	11 547	37 055	76 664	4 918	6 235	8 099	1 149	2 553	10 885	50	2 964
	Set	28 055	9 736	37 999	75 789	5 358	6 021	8 656	859	2 607	9 155	3	2 200
	Dez	32 351	13 382	38 790	84 523	8 527	7 393	8 413	844	2 843	12 673	57	3 601
02	Mar	31 159	13 095	37 700	81 953	8 251	7 606	8 251	585	2 266	12 455	64	2 682
	Jun	32 132	13 225	40 217	85 574	9 137	6 965	8 417	588	2 708	12 461	50	2 305
	Set	35 213	12 855	40 503	88 571	9 922	7 479	9 096	638	3 157	12 166	77	2 557
	Dez	36 069	13 939	40 856	90 863	10 221	7 448	10 309	1 067	2 528	13 169	1	2 404
03	Mar	38 147	14 527	40 449	93 123	10 539	7 497	11 463	928	2 750	13 627	51	2 084
	Jun	41 068	15 780	42 656	99 504	10 993	8 548	12 201	904	3 190	14 819	134	2 728
	Set	41 562	17 116	45 072	103 751	11 090	8 434	12 479	1 156	2 959	16 067	260	3 117
	Dez	41 172	16 528	44 946	102 646	9 561	10 317	13 163	946	2 503	15 623	414	2 253
04	Mar	40 829	16 128	48 458	105 415	9 007	8 934	14 878	660	2 689	15 493	384	2 522
	Jun	42 267	15 818	47 018	105 103	8 183	10 885	15 855	450	2 295	15 111	211	1 754
	Set	39 347	13 901	49 385	102 633	7 948	10 967	13 285	770	2 088	13 188	51	1 424
	Dez	37 899	13 356	49 138	100 393	7 943	10 089	12 465	495	2 397	12 700	252	1 666
05	Mar	37 526	12 209	50 827	100 562	7 935	10 751	12 586	398	2 205	11 684	292	1 470
	Jun	39 428	14 473	52 866	106 767	7 992	11 961	11 552	750	2 761	13 936	119	1 398
	Set	40 907	13 200	54 549	108 656	8 559	12 210	12 570	812	2 465	12 522	212	1 704
	Dez	42 356	14 281	52 591	109 227	8 436	14 350	12 170	663	1 933	13 170	79	1 093

	1 Euro area	2 Other European Union countries	3 Non-European Union countries	4=1+2+3 Total	5 Germany	6 Spain	7 France	8 Italy	9 Luxembourg	10 United Kingdom	11 Brazil	12 USA
					Memo items:							

(1) Não inclui passivos por títulos emitidos. / Excludes liabilities for securities issued.

B.6.3.3 ACTIVOS DAS OUTRAS INSTITUIÇÕES FINANCEIRAS MONETÁRIAS FACE AO SECTOR NÃO MONETÁRIO NÃO RESIDENTE

ASSETS OF OTHER MONETARY FINANCIAL INSTITUTIONS VIS-À-VIS NON-RESIDENT NON-MONETARY SECTOR

Por país - Saldos em fim de trimestre

By country - End-of-quarter figures

Fonte / Source: Banco de Portugal

10^6 euros

		Outros países da área do euro	Outros países da União Europeia	Países fora da União Europeia	Total	Por memória: Alemanha	Espanha	França	Itália	Luxemburgo	Reino Unido	Brasil	EUA
		1	2	3	4=1+2+3	5	6	7	8	9	10	11	12
00	Set	6 663	804	5 677	13 144	113	2 279	226	278	771	704	610	836
	Dez	8 601	782	3 919	13 302	139	2 360	321	215	769	668	416	800
01	Mar	6 317	730	4 929	11 976	243	2 503	253	298	746	491	471	887
	Jun	6 169	1 541	4 395	12 105	1 021	2 356	279	54	727	1 283	465	657
	Set	6 008	1 273	4 994	12 275	223	2 187	332	182	591	1 053	451	520
	Dez	6 097	2 870	5 661	14 628	439	2 726	251	-88	569	2 656	516	582
02	Mar	6 933	2 757	5 800	15 490	317	3 029	284	74	555	2 562	464	527
	Jun	6 383	2 671	5 517	14 572	211	2 844	307	-131	460	2 476	480	504
	Set	6 365	2 553	5 593	14 511	298	2 250	338	159	860	2 328	560	675
	Dez	6 520	2 623	5 325	14 467	584	2 060	499	340	656	2 401	525	532
03	Mar	6 837	2 614	5 342	14 794	848	2 314	539	81	750	2 353	617	444
	Jun	7 228	2 838	4 718	14 784	440	2 286	671	290	689	2 551	461	447
	Set	7 999	3 104	4 844	15 946	777	2 219	790	189	812	2 786	406	547
	Dez	10 548	2 336	5 378	18 262	607	2 436	718	361	859	2 055	401	667
04	Mar	10 686	2 225	4 958	17 869	930	2 332	858	491	845	1 901	366	663
	Jun	11 884	1 773	5 381	19 037	1 140	2 644	844	492	912	1 338	397	735
	Set	12 208	1 480	5 654	19 342	908	2 548	798	515	732	977	410	877
	Dez	15 643	1 535	5 882	23 060	918	2 603	823	423	660	1 042	346	752
05	Mar	15 293	1 473	5 183	21 949	844	2 448	818	533	517	905	371	813
	Jun	15 999	1 371	6 376	23 747	874	2 599	959	812	568	848	398	1 094
	Set	15 024	1 416	6 775	23 215	794	2 332	909	624	621	880	552	1 137
	Dez	18 686	1 751	5 395	25 833	580	2 456	919	983	782	1 209	585	572

	1 Euro area	2 Other European Union countries	3 Non-European Union countries	4=1+2+3 Total	5 Germany	6 Spain	7 France	8 Italy	9 Luxembourg	10 United Kingdom	11 Brazil	12 USA
					Memo items:							

B.6.3.4 PASSIVOS DAS OUTRAS INSTITUIÇÕES FINANCEIRAS MONETÁRIAS FACE AO SECTOR NÃO MONETÁRIO NÃO RESIDENTE[1]

Por país - Saldos em fim de trimestre

LIABILITIES OF OTHER MONETARY FINANCIAL INSTITUTIONS VIS-À-VIS NON-RESIDENT NON-MONETARY SECTOR[1]

By country - End-of-quarter figures

Fonte / Source: Banco de Portugal

10^6 euros

		Outros países da área do euro	Outros países da União Europeia	Países fora da União Europeia	Total	Por memória: Alemanha	Espanha	França	Itália	Luxemburgo	Reino Unido	Brasil	EUA
		1	2	3	4=1+2+3	5	6	7	8	9	10	11	12
00	Set	5 008	400	6 183	11 591	2 838	908	807	16	92	386	259	551
	Dez	4 171	293	4 771	9 234	2 285	915	610	17	194	284	257	422
01	Mar	8 385	523	4 608	13 516	6 520	969	538	16	207	511	371	449
	Jun	7 135	599	4 660	12 394	5 319	811	601	17	238	590	271	598
	Set	7 655	467	3 724	11 847	5 804	917	556	26	233	450	272	489
	Dez	6 575	573	3 997	11 145	4 378	1 376	515	11	162	562	241	487
02	Mar	11 327	373	4 991	16 691	7 911	2 158	531	13	148	359	283	354
	Jun	14 037	325	4 695	19 058	11 147	1 801	502	12	236	313	267	236
	Set	12 122	271	4 006	16 399	9 340	1 842	433	40	229	254	243	221
	Dez	6 671	283	4 185	11 138	4 488	1 449	238	36	275	274	194	194
03	Mar	7 955	192	4 253	12 400	5 513	1 537	313	33	113	178	192	182
	Jun	9 782	192	4 176	14 150	7 447	1 625	350	35	104	177	194	177
	Set	10 668	201	4 584	15 453	8 074	1 738	404	34	93	178	221	203
	Dez	8 216	327	4 996	13 539	6 026	1 396	482	39	104	316	226	241
04	Mar	10 917	272	5 073	16 262	8 729	1 164	517	42	255	257	245	268
	Jun	12 676	258	5 258	18 192	10 209	1 146	551	40	358	237	263	300
	Set	11 930	239	5 214	17 382	9 731	1 003	594	41	326	221	263	336
	Dez	11 809	256	5 615	17 680	9 538	1 050	612	64	249	243	280	303
05	Mar	13 171	325	5 724	19 221	10 164	1 199	643	62	405	306	261	264
	Jun	10 805	406	6 029	17 240	8 269	1 095	547	61	338	387	286	287
	Set	13 916	793	6 118	20 826	10 912	1 073	545	61	372	364	299	373
	Dez	12 556	447	6 018	19 020	9 932	974	543	63	386	422	303	391

	1 Euro area	2 Other European Union countries	3 Non-European Union countries	4=1+2+3 Total	5 Germany	6 Spain	7 France	8 Italy	9 Luxembourg	10 United Kingdom	11 Brazil	12 USA
					Memo items:							

(1) Não inclui passivos por títulos emitidos. / Excludes liabilities for securities issued.

B.7 Taxas de juros e rendibilidade das instituições financeiras monetárias

B.7 Monetary financial institutions' interest rates and profitability

Fonte / Source: Banco Central Europeu / European Central Bank

Níveis em percentagem por ano; variações em pontos percentuais / Levels in percentages per annum; changes in percentage points

Com efeitos a partir de[1]			Facilidade permanente de depósito		Facilidade permanente de cedência de liquidez	
			Nível 1	Variação 2	Nível 3	Variação 4
99	Jan	1	2.00		4.50	
	Jan	4 (2)	2.75	0.75	3.25	-1.25
	Jan	22	2.00	-0.75	4.50	1.25
	Abr	9	1.50	-0.50	3.50	-1.00
	Nov	5	2.00	0.50	4.00	0.50
00	Fev	4	2.25	0.25	4.25	0.25
	Mar	17	2.50	0.25	4.50	0.25
	Abr	28	2.75	0.25	4.75	0.25
	Mai	4				
	Jun	9	3.25	0.50	5.25	0.50
	Jun	28 (3)				
	Set	1	3.50	0.25	5.50	0.25
	Out	6	3.75	0.25	5.75	0.25
01	Mai	11	3.50	-0.25	5.50	-0.25
	Ago	31	3.25	-0.25	5.25	-0.25
	Set	18	2.75	-0.50	4.75	0.50
	Nov	9	2.25	-0.50	4.25	-0.50
02	Dez	6	1.75	-0.50	3.75	-0.50
03	Mar	7	1.50	-0.25	3.50	-0.25
	Jun	6	1.00	-0.50	3.00	0.50
05	Dez	6	1.25	0.25	3.25	0.25
06	Mar	8	1.50	0.25	3.50	0.25

Com efeitos a partir de[1]			Operações principais de refinanciamento		
			Leilões de taxa fixa	Leilões de taxa variável	
			Taxa fixa	Taxa mínima de proposta	Variação
			Nível 5	Nível 6	7
99	Jan	1	3.00	-	
				-	
				-	
	Abr	14	2.50	-	-0.50
	Nov	10	3.00	-	0.50
00	Fev	9	3.25	-	0.25
	Mar	22	3.50	-	0.25
	Mai	4	3.75	-	0.25
				-	
	Jun	15	4.25	-	
	Jun	28 (3)	-	4.25	
	Set	6	-	4.50	0.25
	Out	11	-	4.75	0.25
01	Mai	15	-	4.50	-0.25
	Set	5	-	4.25	-0.25
	Set	19	-	3.75	-0.50
	Nov	14	-	3.25	-0.50
02	Dez	11	-	2.75	-0.50
03	Mar	12	-	2.50	-0.25
	Jun	9	-	2.00	-0.50
05	Dez	6	-	2.25	0.25
06	Mar	8	-	2.50	0.25

Date with effect from [1]	1 Level	2 Change	3 Level	4 Change
	Deposit facility		Marginal lending facility	

Date with effect from [1]	5 Level	6 Level	7 Change
	Fixed rate	Minimum bid rate	
	Fixed rate tender	Variable rate tenders	
	Main refinancing operations		

(1)O Conselho do BCE, no âmbito das decisões de política monetária, fixa simultaneamente as taxas de juro de facilidade permamente de depósito e de cedência de liquidez e a taxa mínima de proposta das operações principais de refinanciamento. Estas taxas têm efeito, salvo indicação em contrário, (i) no dia seguinte ao da reunião do Conselho do BCE para as facilidades permanentes e (ii) a partir da liquidação da primeira operação após aquela reunião para as operações principais de refinanciamento./In the context of monetary policy decisions, the Governing Council of the ECB sets, on a simultaneous basis, the interest rates on the marginal lending and deposit facilities and the minimum bid rate on the main refinancing operations. Unless otherwise stated, these interest rates have effect from : (i) the day following the meeting of the Governing Council in the case of standing facilities and (ii) the settlement date of the first operation following the above meeting in the case of main refinancing operations.

(2) Em 22 de Dezembro de 1998, o BCE anunciou que, como medida excepcional, entre 4 e 21 de Janeiro de 1999, seria aplicado um corredor estreito de 50 pontos base entre a taxa de juro da facilidade permanente de cedência de liquidez e a taxa de juro da facilidade permanente de depósito, com o objectivo de facilitar a transição para o novo sistema pelos participantes no mercado. / On 22 December 1998 the ECB announced that, as an exceptional measure between 4 and 21 January 1999, a narrow corridor of 50 basis points would be applied between the interest rates for the marginal lending facility and the deposit facility, aimed at facilitating the transition to the new regime by market participants.

(3) Em 8 de Junho de 2000, o BCE anunciou que, a partir da operação a ser liquidada em 28 de Junho de 2000, as operações principais de refinanciamento do Eurosistema seriam realizadas sob a forma de leilões de taxa variável. A taxa mínima de proposta refere-se à taxa de juro mínima à qual as contrapartes deverão colocar as suas propostas. / On 8 June 2000 the ECB announced that, starting from the operation to be settled on 28 June 2000, the main refinancing operations of the Eurosystem would be conducted as variable rate tenders. The minimum bid rate refers to the minimum interest rate at which counterparties may place their bids.

B.7.1.1 TAXAS DE JURO SOBRE NOVAS OPERAÇÕES DE EMPRÉSTIMOS[1] CONCEDIDOS POR INSTITUIÇÕES FINANCEIRAS MONETÁRIAS A RESIDENTES NA ÁREA DO EURO

Médias ponderadas

INTEREST RATES ON NEW LOANS[1] GRANTED BY MONETARY FINANCIAL INSTITUTIONS TO RESIDENTS IN THE EURO AREA

Weighted averages

Fonte / Source: Banco de Portugal

Em percentagem / In percentages

		Sociedades não financeiras				Particulares								
		Operações até 1 milhão de euros		Operações acima de 1 milhão de euros		Para habitação			Para consumo				Para outros fins	
		Total	do qual: com prazo de fixação inicial de taxa até 1 ano[2]	Total	do qual: com prazo de fixação inicial de taxa até 1 ano[2]	Total	do qual: com prazo de fixação inicial de taxa até 1 ano[2]	TAEG[3]	Total	do qual: com prazo de fixação inicial de taxa até 1 ano[2]	do qual: com prazo de fixação inicial de taxa de 1 a 5 anos[2]	TAEG[3]	Total	do qual: com prazo de fixação inicial de taxa até 1 ano[2]
		1	2	3	4	5	6	7	8	9	10	11	12	13
03	Dez	5.64	5.63	3.59	3.59	3.47	3.43	4.04	8.93	8.59	8.96	10.08	7.10	6.95
04	Set	5.73	5.72	3.51	3.51	3.49	3.43	4.15	8.88	7.70	10.82	10.04	7.36	7.16
	Out	5.76	5.74	3.54	3.54	3.48	3.42	4.12	8.94	7.62	10.57	10.17	7.36	7.18
	Nov	5.73	5.72	3.57	3.57	3.45	3.40	4.09	8.79	7.42	10.74	9.86	6.96	6.78
	Dez	5.52	5.52	3.53	3.53	3.45	3.39	4.06	8.55	7.43	10.59	9.70	6.32	6.20
05	Jan	5.75	5.75	3.65	3.63	3.42	3.38	4.04	8.89	7.57	10.92	10.00	6.47	6.36
	Fev	5.83	5.82	3.60	3.61	3.44	3.39	4.01	8.91	7.59	10.84	10.00	6.80	6.63
	Mar	5.73	5.72	3.67	3.67	3.43	3.37	4.02	9.01	7.85	10.72	10.15	6.96	6.75
	Abr	5.77	5.76	3.76	3.76	3.39	3.34	3.97	8.94	7.72	10.66	10.11	7.47	7.27
	Mai	5.76	5.75	3.72	3.72	3.36	3.31	3.97	8.56	7.40	9.91	9.78	6.90	6.62
	Jun	5.69	5.70	3.73	3.72	3.34	3.30	3.94	8.33	7.31	9.39	9.53	6.84	6.66
	Jul	5.62	5.63	3.77	3.77	3.30	3.27	3.91	8.10	7.09	9.49	9.16	6.51	6.32
	Ago	5.80	5.81	3.86	3.86	3.32	3.29	3.91	8.45	7.52	9.36	9.59	7.03	6.88
	Set	5.74	5.74	3.67	3.64	3.31	3.28	4.03	8.39	7.51	9.21	9.48	6.84	6.73
	Out	5.74	5.74	3.70	3.69	3.30	3.28	4.02	8.15	7.42	8.92	9.15	7.23	6.99
	Nov	5.85	5.84	3.81	3.81	3.43	3.40	4.18	8.29	7.89	8.80	9.36	6.72	6.51
	Dez	5.73	5.73	3.93	3.93	3.53	3.50	4.21	8.25	8.02	8.61	9.26	6.12	5.91
06	Jan	5.83	5.84	3.95	3.95	3.59	3.56	4.26	8.22	7.76	8.92	9.63	6.27	6.46
	Fev	5.98	5.98	4.09	4.08	3.66	3.63	4.35	8.36	7.87	10.03	9.60	7.27	7.11

	1	2	3	4	5	6	7	8	9	10	11	12	13
	Total	with initial rate fixation up to 1 year[2] of which:	Total	with initial rate fixation up to 1 year[2] of which:	Total	with initial rate fixation up to 1 year[2] of which:	APRC[3]	Total	with initial rate fixation up to 1 year[2] of which:	with initial rate fixation over 1 and up to 5 years[2] of which:	APRC[3]	Total	with initial rate fixation up to 1 year[2] of which:
	Transactions up to and including EUR 1 million		Transactions over EUR 1 million		For house purchases			Consumer credit				Other purposes	
	Non-financial corporations				Private individuals								

(1) Operações denominadas em euros e excluindo os descobertos bancários. / Transactions denominated in euros and excluding bank overdrafts.
(2) Inclui operações a taxa variável. / Includes floating rate loans.
(3) Taxa anual de encargos efectiva global. / Annual percentage rate of charge.

Chama-se a atenção para o facto da desagregação por prazos usada neste Quadro corresponder aos prazos de fixação inicial da taxa de juro e não à maturidade contratual, que é o critério de desagregação aplicado às estatísticas das taxas de juro sobre saldos (ver Nota aos Quadros B.7.1.5 e B.7.1.6). Por exemplo, um novo empréstimo ao consumo a três anos com taxa de juro indexada, revista de 6 em 6 meses, é classificado neste Quadro no segmento "Empréstimos a particulares para consumo com prazo de fixação inicial de taxa até 1 ano", enquanto que um outro novo empréstimo ao consumo a três anos com taxa de juro fixa é classificado neste mesmo Quadro no segmento "Empréstimos a particulares para consumo com prazo de fixação inicial de taxa de 1 a 5 anos"; nos Quadros B.7.1.5 e B.7.1.6 estas duas operações são, em ambos os casos, classificadas no segmento "Empréstimos a particulares para consumo e outros fins - operações de 1 a 5 anos".
Saliente-se, ainda, que as taxas de juro das novas operações de empréstimos apresentadas neste Quadro, por serem agregadas com recurso exclusivo aos montantes das operações e por estarem desagregadas por prazo de fixação inicial de taxa e não por prazo contratual, não podem ser interpretadas como o contributo na margem para as taxas de juro dos saldos (ver Notas no fim da publicação relativas a este Capítulo). Tal implica, nomeadamente, que se perde o significado habitual dos *spreads* face aos indexantes relevantes.

It should be noted that the maturity breakdown used in this Table refers to the initial rate fixation period and not to the original maturity, which is the criterion applied to interest rate statistics on outstanding amounts (see Note to Tables B.7.1.5 and B.7.1.6). For example, a new consumer credit at 3 years with indexed interest rate, revised every 6 months, is classified in this Table in the segment "Consumer credit to private individuals with an initial rate fixation up to 1 year", whereas another new consumer credit at 3 years with fixed interest rate is classified under "Consumer credit to private individuals with an initial rate fixation over 1 and up to 5 years"; in Tables B.7.1.5 and B.7.1.6 these transactions are both recorded under "Consumer credit and loans to other purposes to private individuals - over 1 and up to 5 years".
Additionally, given that the interest rates on new business loans presented in this Table are weighted only by volumes and that the breakdown refers to the initial rate fixation period and not to the original maturity, the interest rates on new business should not be interpreted as a contribute at the margin to the interest rates on outstanding amounts (see Notes to this Chapter at the end of this publication). In particular, this implies that the usual meaning of spreads vis-à-vis the relevant reference rates is lost.

B.7.1.2 MONTANTES DE NOVAS OPERAÇÕES DE EMPRÉSTIMOS[1] CONCEDIDOS POR INSTITUIÇÕES FINANCEIRAS MONETÁRIAS A RESIDENTES NA ÁREA DO EURO

NEW LOANS[1] GRANTED BY MONETARY FINANCIAL INSTITUTIONS TO RESIDENTS IN THE EURO AREA

Volumes mensais / **Monthly volumes**

Fonte / Source: Banco de Portugal

10^6euros

		Sociedades não financeiras				Particulares						
		Operações até 1 milhão de euros		Operações acima de 1 milhão de euros		Para habitação		Para consumo			Para outros fins	
		Total	do qual: com prazo de fixação inicial de taxa até 1 ano[2]	Total	do qual: com prazo de fixação inicial de taxa até 1 ano[2]	Total	do qual: com prazo de fixação inicial de taxa até 1 ano[2]	Total	do qual: com prazo de fixação inicial de taxa até 1 ano[2]	do qual: com prazo de fixação inicial de taxa de 1 a 5 anos[2]	Total	do qual: com prazo de fixação inicial de taxa até 1 ano[2]
		1	2	3	4	5	6	7	8	9	10	11
03	Dez	2 753	2 698	3 369	3 354	1 604	1 592	417	256	101	473	438
04	Set	2 748	2 723	1 924	1 922	1 559	1 428	409	246	84	451	415
	Out	2 835	2 804	2 034	2 034	1 420	1 308	407	225	89	525	488
	Nov	2 942	2 909	2 323	2 288	1 629	1 510	447	260	99	584	534
	Dez	3 286	3 222	4 338	4 284	1 870	1 770	463	296	76	753	699
05	Jan	2 471	2 439	1 998	1 951	1 138	1 113	321	190	56	585	541
	Fev	2 267	2 241	1 684	1 663	1 171	1 142	290	171	53	488	443
	Mar	2 601	2 568	2 021	1 997	1 425	1 403	354	213	65	505	457
	Abr	2 488	2 459	1 870	1 837	1 412	1 395	302	181	55	431	383
	Mai	2 543	2 510	1 874	1 846	1 484	1 470	334	204	53	569	495
	Jun	2 676	2 624	2 525	2 357	1 564	1 552	349	213	58	501	454
	Jul	2 857	2 798	2 506	2 395	1 546	1 537	342	220	47	614	566
	Ago	2 449	2 401	2 040	1 975	1 450	1 441	312	194	43	487	426
	Set	2 492	2 454	1 643	1 554	1 636	1 625	314	195	48	498	438
	Out	2 597	2 569	1 913	1 907	1 498	1 489	294	197	38	413	367
	Nov	2 635	2 603	1 924	1 899	1 559	1 548	320	222	37	577	529
	Dez	2 909	2 863	3 379	3 330	1 695	1 671	385	252	53	651	604
06	Jan	2 555	2 523	2 263	2 260	1 582	1 557	283	183	35	591	479
	Fev	2 296	2 260	1 755	1 719	1 412	1 388	320	218	37	380	345

	1	2	3	4	5	6	7	8	9	10	11
	Total	with initial rate fixation up to 1 year[2] of which:	Total	with initial rate fixation up to 1 year[2] of which:	Total	with initial rate fixation up to 1 year[2] of which:	Total	with initial rate fixation up to 1 year[2] of which:	with initial rate fixation over 1 and up to 5 years[2] of which:	Total	with initial rate fixation up to 1 year[2] of which:
	Transactions up to and including EUR 1 million		Transactions over EUR 1 million		For house purchases		Consumer credit			Other purposes	
	Non-financial corporations				Private individuals						

(1) Operações denominadas em euros e excluindo os descobertos bancários. / Transactions denominated in euros and excluding bank overdrafts.
(2) Inclui operações a taxa variável./ Includes floating rate loans.

Chama-se a atenção para o facto da desagregação por prazos usada neste Quadro corresponder aos prazos de fixação inicial da taxa de juro e não à maturidade contratual, que é o critério de desagregação aplicado às estatísticas das taxas de juro sobre saldos (ver Nota aos Quadros B.7.1.5 e B.7.1.6). Por exemplo, um novo empréstimo ao consumo a três anos com taxa de juro indexada, revista de 6 em 6 meses, é classificado neste Quadro no segmento "Empréstimos a particulares para consumo com prazo de fixação inicial de taxa até 1 ano", enquanto que um outro novo empréstimo ao consumo a três anos com taxa de juro fixa é classificado neste mesmo Quadro no segmento "Empréstimos a particulares para consumo com prazo de fixação inicial de taxa de 1 a 5 anos"; nos Quadros B.7.1.5 e B 7.1.6 estas duas operações são, em ambos os casos, classificadas no segmento "Empréstimos a particulares para consumo e outros fins - operações de 1 a 5 anos".

It should be noted that the maturity breakdown used in this Table refers to the initial rate fixation period and not to the original maturity, which is the criterion applied to interest rate statistics on outstanding amounts (see Note to Tables B.7.1.5 and B.7.1.6). For example, a new consumer credit at 3 years with indexed interest rate, revised every 6 months, is classified in this Table in the segment "Consumer credit to private individuals with an initial rate fixation up to 1 year", whereas another new consumer credit at 3 years with fixed interest rate is classified under "Consumer credit to private individuals with an initial rate fixation over 1 and up to 5 years"; in Tables B.7.1.5 and B.7.1.6 these transactions are both recorded under "Consumer credit and loans to other purposes to private individuals - over 1 and up to 5 years".

B.7.1.3 TAXAS DE JURO SOBRE NOVAS OPERAÇÕES DE DEPÓSITOS COM PRAZO ACORDADO[1] DE RESIDENTES NA ÁREA DO EURO EM INSTITUIÇÕES FINANCEIRAS MONETÁRIAS

Médias ponderadas

INTEREST RATES ON NEW DEPOSITS WITH AGREED MATURITY[1] PLACED BY RESIDENTS IN THE EURO AREA WITH MONETARY FINANCIAL INSTITUTIONS

Weighted averages

Fonte / Source: Banco de Portugal

Em percentagem / In percentages

	Sociedades não financeiras		Particulares	
	Total	do qual: Até 1 ano	Total	do qual: Até 1 ano
	1	2	3	4
03 Dez	2.15	2.15	1.86	1.85
04 Set	2.07	2.07	1.83	1.82
Out	2.10	2.10	1.83	1.83
Nov	2.12	2.12	1.89	1.88
Dez	2.21	2.20	1.89	1.89
05 Jan	2.07	2.07	1.87	1.87
Fev	2.07	2.07	1.86	1.85
Mar	2.07	2.07	1.84	1.84
Abr	2.14	2.14	1.87	1.87
Mai	2.08	2.08	1.81	1.81
Jun	2.07	2.07	1.82	1.82
Jul	2.12	2.12	1.86	1.86
Ago	2.10	2.10	1.85	1.84
Set	2.10	2.10	1.86	1.87
Out	2.15	2.14	1.89	1.89
Nov	2.18	2.18	1.93	1.94
Dez	2.40	2.40	1.99	1.98
06 Jan	2.36	2.36	1.99	1.99
Fev	2.39	2.39	2.03	2.03

	1	2	3	4
	Total	Up to 1 year of which:	Total	Up to 1 year of which:
	Non-financial corporations		Private individuals	

(1) Operações denominadas em euros relativas a depósitos a prazo e de poupança e equiparados a depósitos (excluindo acordos de recompra e depósitos com pré-aviso). / Transactions denominated in euros regarding deposits with agreed maturity, savings' deposits and deposit-like instruments (excluding repurchase agreements and deposits redeemable at notice).

As taxas de juro das novas operações de depósito apresentadas neste Quadro, por serem agregadas com recurso exclusivo aos montantes das operações, não podem ser interpretadas como o contributo na margem para as taxas de juro dos saldos (ver Notas no fim da publicação relativas a este Capítulo). Tal implica, nomeadamente, que se perde o significado habitual dos *spreads* face aos indexantes relevantes.

Given that the interest rates on new business loans presented in this Table are weighted only by volumes and that the breakdown refers to the initial rate fixation period of the rate and not to the original maturity, the interest rates on new business should not be interpreted as a contribute at the margin to the interest rates on outstanding amounts (see Notes to this Chapter at the end of this publication). In particular, this implies that the usual

B.7.1.4 MONTANTES DE NOVAS OPERAÇÕES DE DEPÓSITOS COM PRAZO ACORDADO[1] DE RESIDENTES NA ÁREA DO EURO EM INSTITUIÇÕES FINANCEIRAS MONETÁRIAS

Volumes mensais

NEW DEPOSITS WITH AGREED MATURITY[1] PLACED BY RESIDENTS IN THE EURO AREA WITH MONETARY FINANCIAL INSTITUTIONS

Monthly volumes

Fonte / Source: Banco de Portugal

10^6 euros

	Sociedades não financeiras		Particulares	
	Total	do qual: Até 1 ano	Total	do qual: Até 1 ano
	1	2	3	4
03 Dez	4 488	4 478	8 446	7 879
04 Set	6 585	6 577	9 108	8 601
Out	6 884	6 876	8 666	8 346
Nov	9 155	9 141	9 190	8 707
Dez	11 878	11 854	10 153	9 305
05 Jan	7 839	7 823	10 231	9 610
Fev	6 499	6 490	7 899	7 535
Mar	7 807	7 794	8 115	7 797
Abr	7 139	7 121	7 592	7 296
Mai	6 508	6 498	7 098	6 698
Jun	8 455	8 096	7 042	6 717
Jul	8 753	8 733	7 743	7 411
Ago	8 518	8 504	7 412	6 895
Set	11 188	11 022	7 231	6 899
Out	10 145	10 123	6 623	6 339
Nov	9 042	9 033	5 992	5 623
Dez	10 676	10 659	6 063	5 543
06 Jan	11 452	11 338	6 760	6 118
Fev	8 091	8 048	5 512	5 161

	1	2	3	4
	Total	Up to 1 year of which:	Total	Up to 1 year of which:
	Non-financial corporations		Private individuals	

(1) Operações denominadas em euros relativas a depósitos a prazo e de poupança e equiparados a depósitos (excluindo acordos de recompra e depósitos com pré-aviso). / Transactions denominated in euros regarding deposits with agreed maturity, savings' deposits and deposit-like instruments (excluding repurchase agreements and deposits redeemable at notice).

B.7.1.5 TAXAS DE JURO DE SALDOS DE EMPRÉSTIMOS[1] CONCEDIDOS POR INSTITUIÇÕES FINANCEIRAS MONETÁRIAS A RESIDENTES NA ÁREA DO EURO

Médias ponderadas

INTEREST RATES ON OUTSTANDING AMOUNTS OF LOANS[1] GRANTED BY MONETARY FINANCIAL INSTITUTIONS TO RESIDENTS IN THE EURO AREA

Weighted averages

Fonte / Source: Banco de Portugal

Em percentagem / In percentages

		Sociedades não financeiras			Particulares					Por memória: descobertos bancários	
					Habitação		Consumo e outros fins				
		Até 1 ano[2]	De 1 a 5 anos[2]	A mais de 5 anos[2]	Total	do qual: A mais de 5 anos[2]	Até 1 ano[2]	De 1 a 5 anos[2]	A mais de 5 anos[2]	Sociedades não financeiras	Particulares
		1	2	3	4	5	6	7	8	9	10
03	Dez	4.61	4.15	4.14	3.84	3.82	8.94	7.85	6.74	4.29	9.80
04	Set	4.49	4.13	4.18	3.77	3.74	9.07	8.12	6.35	4.20	9.83
	Out	4.52	4.14	4.17	3.77	3.74	9.12	8.11	6.36	4.25	9.95
	Nov	4.54	4.16	4.15	3.78	3.75	9.18	8.08	6.34	4.30	10.12
	Dez	4.53	4.17	4.08	3.78	3.75	8.74	7.88	6.49	4.26	9.48
05	Jan	4.58	4.16	4.04	3.77	3.75	9.03	7.81	6.44	4.39	9.99
	Fev	4.56	4.16	4.02	3.76	3.74	9.12	7.83	6.47	4.33	10.17
	Mar	4.54	4.21	4.06	3.75	3.72	9.09	7.91	6.67	4.20	10.07
	Abr	4.57	4.17	4.05	3.73	3.71	9.04	8.05	6.71	4.23	9.96
	Mai	4.57	4.14	4.04	3.71	3.69	9.19	7.42	6.72	4.19	10.25
	Jun	4.55	4.13	4.00	3.69	3.67	9.09	7.48	6.68	4.19	9.91
	Jul	4.63	4.10	3.99	3.67	3.65	9.04	7.53	6.71	4.34	9.99
	Ago	4.54	4.10	4.01	3.65	3.63	8.84	7.63	6.69	4.20	9.61
	Set	4.48	4.08	4.02	3.65	3.63	8.94	7.49	6.67	4.09	9.77
	Out	4.53	4.10	4.03	3.64	3.61	9.06	7.51	6.73	4.21	9.90
	Nov	4.60	4.14	4.09	3.66	3.64	9.17	7.52	6.76	4.23	10.15
	Dez	4.69	4.21	4.18	3.73	3.71	8.93	7.47	6.92	4.28	9.79
06	Jan	4.82	4.28	4.22	3.82	3.79	9.34	7.43	6.89	4.52	10.41
	Fev	4.84	4.33	4.26	3.87	3.85	9.52	7.46	6.92	4.56	10.70
		1	2	3	4	5	6	7	8	9	10
		Up to 1 year[2]	Over 1 and up to 5 years[2]	Over 5 years[2]	Total	Over 5 years[2] of which	Up to 1 year[2]	Over 1 and up to 5 years[2]	Over 5 years[2]	Non-financial corporations	Private individuals
		Non-financial corporations			For house purchases		Consumer credit and other purposes				
					Private individuals					Memo items: bank overdrafts	

(1) Operações denominadas em euros. / Transactions denominated in euros.
(2) O prazo relevante é o prazo contratual das operações. / Breakdown by original maturity.

Chama-se a atenção para o facto da desagregação por prazos usada neste Quadro corresponder à maturidade contratual, enquanto nos Quadros B.7.1.1 e B.7.1.2, relativos a novas operações, o critério de desagregação respeita aos prazos de fixação inicial da taxa de juro (ver Nota aos Quadros B.7.1.1 e B.7.1.2). Por exemplo, tanto um empréstimo ao consumo a três anos com taxa de juro indexada, revista de 6 em 6 meses, como um empréstimo ao consumo a três anos com taxa de juro fixa são classificados neste Quadro no mesmo segmento, ou seja em "Empréstimos a particulares para consumo e outros fins - operações de 1 a 5 anos", enquanto nos Quadros B.7.1.1 e B.7.1.2 estas duas operações são classificadas em segmentos distintos, respectivamente em "Empréstimos a particulares para consumo com prazo de fixação inicial de taxa até 1 ano" e em "Empréstimos a particulares para consumo com prazo de fixação inicial de taxa de 1 a 5 anos".

It should be noted that the maturity breakdown used in this Table refers to the original maturity and not to the initial rate fixation period, which is the criterion applied to the interest rate statistics on new business (see Note to Tables B.7.1.1 and B.7.1.2). For example, both a new consumer credit at 3 years with indexed interest rate, revised every 6 months, and with fixed interest rate are classified in this Table in the same segment "Consumer credit and loans to other purposes to private individuals - over 1 and up to 5 years", whereas in Tables B.7.1.1 and B.7.1.2 they are included in separate segments, "Consumer credit to private individuals with an initial rate fixation up to 1 year" and "Consumer credit to private individuals with an initial rate fixation over 1 and up to 5 years", respectively.

B.7.1.6 SALDOS DE EMPRÉSTIMOS[1] CONCEDIDOS POR INSTITUIÇÕES FINANCEIRAS MONETÁRIAS A RESIDENTES NA ÁREA DO EURO

Saldos em fim de mês

OUTSTANDING AMOUNTS OF LOANS[1] GRANTED BY MONETARY FINANCIAL INSTITUTIONS TO RESIDENTS IN THE EURO AREA

End-of-month figures

Fonte / Source: Banco de Portugal

10^6 euros

		Sociedades não financeiras			Particulares					Por memória: descobertos bancários	
					Habitação		Consumo e outros fins				
		Até 1 ano[2]	De 1 a 5 anos[2]	A mais de 5 anos[2]	Total	do qual: A mais de 5 anos[2]	Até 1 ano[2]	De 1 a 5 anos[2]	A mais de 5 anos[2]	Sociedades não financeiras	Particulares
		1	2	3	4	5	6	7	8	9	10
03	Dez	40 591	21 106	19 876	66 425	65 451	5 912	5 837	6 722	23 598	3 101
04	Set	39 605	21 548	20 946	73 114	72 154	5 882	6 036	7 762	22 999	3 026
	Out	39 589	21 756	21 113	73 811	72 892	5 799	6 047	7 845	22 984	2 977
	Nov	39 550	21 739	21 452	73 180	72 272	5 847	6 046	7 946	22 962	2 999
	Dez	38 887	21 717	22 451	71 101	70 189	6 034	6 120	7 672	22 007	3 167
05	Jan	38 410	21 566	22 760	71 787	70 880	5 824	6 148	7 749	21 791	3 062
	Fev	38 785	21 583	22 843	72 517	71 619	5 911	6 065	7 756	21 986	3 060
	Mar	38 389	21 204	23 288	73 463	72 574	5 942	6 239	8 081	21 161	3 101
	Abr	38 277	21 649	23 757	74 680	73 775	5 841	6 074	7 833	21 269	3 016
	Mai	38 186	21 187	24 241	75 698	74 808	6 025	5 801	8 223	21 035	3 073
	Jun	38 678	21 505	24 754	76 701	75 806	6 056	5 800	8 324	21 155	3 193
	Jul	38 399	21 863	25 222	77 792	76 804	6 004	5 667	8 420	20 845	3 178
	Ago	38 228	21 773	25 583	78 643	77 662	6 123	5 502	8 520	20 647	3 321
	Set	37 943	21 857	25 944	78 550	77 546	6 130	5 228	8 668	20 458	3 327
	Out	38 075	22 033	26 098	79 483	78 481	6 233	5 259	8 762	20 491	3 405
	Nov	38 735	22 130	26 349	80 620	79 620	6 043	5 224	8 824	20 856	3 233
	Dez	38 594	21 525	26 759	79 452	78 444	6 344	5 522	8 766	20 391	3 478
06	Jan	38 564	21 631	27 141	80 488	79 458	6 204	5 492	8 841	20 676	3 412
	Fev	38 348	22 113	27 343	81 293	80 330	6 120	5 514	8 883	20 681	3 307

	1	2	3	4	5	6	7	8	8	10
	Up to 1 year[2]	Over 1 and up to 5 years[2]	Over 5 years[2]	Total	Over 5 years[2] of which:	Up to 1 year[2]	Over 1 and up to 5 years[2]	Over 5 years[2]	Non-financial corporations	Private individuals
	Non-financial corporations			For house purchases		Consumer credit and other purposes				
				Private individuals					Memo items: bank overdrafts	

(1) Operações denominadas em euros./ Transactions denominated in euros.
(2) O prazo relevante é o prazo contratual das operações. / Breakdown by original maturity.

Chama-se a atenção para o facto da desagregação por prazos usada neste Quadro corresponder à maturidade contratual, enquanto nos Quadros B.7.1.1 e B.7.1.2, relativos a novas operações, o critério de desagregação respeita aos prazos de fixação inicial da taxa de juro (ver Nota aos Quadros B.7.1.1 e B.7.1.2). Por exemplo, tanto um empréstimo ao consumo a três anos com taxa de juro indexada, revista de 6 em 6 meses, como um empréstimo ao consumo a três anos com taxa de juro fixa são classificados neste Quadro no mesmo segmento, ou seja em "Empréstimos a particulares para consumo e outros fins - operações de 1 a 5 anos", enquanto nos Quadros B.7.1.1 e B.7.1.2 estas duas operações são classificadas em segmentos distintos, respectivamente em "Empréstimos a particulares para consumo com prazo de fixação inicial de taxa até 1 ano" e em "Empréstimos a particulares para consumo com prazo de fixação inicial de taxa de 1 a 5 anos".

It It should be noted that the maturity breakdown used in this Table refers to the original maturity and not to the initial rate fixation period, which is the criteria applied to the interest rate statistics on new business (see Note to Tables B.7.1.1 and B.7.1.2). For example, both a new consumer credit at 3 years with indexed interest rate, revised every 6 months, and with fixed interest rate are classified in this Table in the same segment "Consumer credit and loans to other purposes to private individuals - over 1 and up to 5 years", whereas in Tables B.7.1.1 and B.7.1.2 they are included in separate segments, "Consumer credit to private individuals with an initial rate fixation up to 1 year" and "Consumer credit to private individuals with an initial rate fixation over 1 and up to 5 years", respectively.

B.7.1.7 TAXAS DE JURO DE SALDOS DE DEPÓSITOS COM PRAZO ACORDADO[1] DE RESIDENTES NA ÁREA DO EURO EM INSTITUIÇÕES FINANCEIRAS MONETÁRIAS

Médias ponderadas

INTEREST RATES ON OUTSTANDING AMOUNTS OF DEPOSITS WITH AGREED MATURITY[1] PLACED BY RESIDENTS IN THE EURO AREA WITH MONETARY FINANCIAL INSTITUTIONS

Weighted averages

Fonte / Source: Banco de Portugal

Em percentagem / In percentages

	Sociedades não financeiras			Particulares		
	Responsabilidades à vista	Depósitos com prazo acordado[1]		Responsabilidades à vista	Depósitos com prazo acordado[1]	
		Até 2 anos	A mais de 2 anos		Até 2 anos	A mais de 2 anos
	1	2	3	4	5	6
03 Dez	0.48	2.30	4.71	0.25	1.99	2.42
04 Set	0.42	2.14	4.69	0.19	1.95	2.32
Out	0.47	2.17	4.68	0.21	1.95	2.30
Nov	0.45	2.19	4.70	0.20	1.96	2.31
Dez	0.51	2.29	4.68	0.20	1.98	2.32
05 Jan	0.44	2.17	4.72	0.20	1.97	2.32
Fev	0.45	2.14	4.66	0.14	1.96	2.32
Mar	0.48	2.16	4.68	0.14	1.96	2.31
Abr	0.47	2.17	4.70	0.14	1.95	2.30
Mai	0.47	2.15	4.69	0.14	1.95	2.29
Jun	0.45	2.17	4.68	0.14	1.94	2.28
Jul	0.46	2.13	4.65	0.14	1.93	2.29
Ago	0.47	2.13	4.65	0.14	1.92	2.33
Set	0.45	2.13	4.64	0.15	1.91	2.32
Out	0.44	2.13	4.65	0.15	1.91	2.32
Nov	0.43	2.16	4.64	0.14	1.92	2.31
Dez	0.71	2.46	4.62	0.15	1.93	2.32
06 Jan	0.52	2.39	4.89	0.15	1.94	2.34
Fev	0.49	2.43	4.89	0.15	1.96	2.31

	1	2	3	4	5	6
	Overnight	Up to 2 years	Over 2 years	Overnight	Up to 2 years	Over 2 years
		Deposits with agreed maturity[1]			Deposits with agreed maturity[1]	
	Non-financial corporations			Private individuals		

(1) Operações denominadas em euros relativas a depósitos a prazo e de poupança e equiparados a depósitos (excluindo acordos de recompra e depósitos com pré-aviso). / Transactions denominated in euros regarding deposits with agreed maturity, savings' deposits and deposit-like instruments (excluding repurchase agreements and deposits redeemable at notice).

B.7.1.8 SALDOS DE DEPÓSITOS COM PRAZO ACORDADO[1] DE RESIDENTES NA ÁREA DO EURO EM INSTITUIÇÕES FINANCEIRAS MONETÁRIAS

Saldos em fim de mês

OUTSTANDING AMOUNTS OF DEPOSITS WITH AGREED MATURITY[1] PLACED BY RESIDENTS IN THE EURO AREA WITH MONETARY FINANCIAL INSTITUTIONS

End-of-month figures

Fonte / Source: Banco de Portugal

10^6 euro

	Sociedades não financeiras			Particulares		
	Responsabilidades à vista	Depósitos com prazo acordado[1]		Responsabilidades à vista	Depósitos com prazo acordado[1]	
		Até 2 anos	A mais de 2 anos		Até 2 anos	A mais de 2 anos
	1	2	3	4	5	6
03 Dez	13 712	10 751	1 306	26 481	57 530	2 772
04 Set	12 933	13 100	1 290	26 952	55 994	3 966
Out	12 509	13 051	1 294	26 830	55 684	4 047
Nov	12 678	15 242	1 284	27 693	56 298	4 178
Dez	13 564	14 482	1 286	27 189	57 490	4 323
05 Jan	13 106	13 453	1 288	27 343	56 788	4 357
Fev	12 589	13 603	1 283	27 236	56 479	4 422
Mar	12 727	14 509	1 256	26 978	56 297	4 495
Abr	12 665	14 151	1 254	27 347	56 243	4 494
Mai	13 295	13 645	1 242	27 532	56 030	4 559
Jun	13 334	14 032	1 245	28 945	55 176	4 504
Jul	13 463	14 148	1 244	29 876	55 620	4 511
Ago	13 244	15 625	1 247	29 094	55 215	4 530
Set	14 100	16 953	1 246	29 189	55 267	4 532
Out	14 341	17 071	1 242	28 591	55 242	4 441
Nov	14 191	17 592	1 228	29 871	55 167	4 394
Dez	16 036	17 629	1 224	29 768	55 806	4 457
06 Jan	14 470	17 165	1 221	29 346	55 489	4 543
Fev	13 154	17 415	1 213	29 343	55 802	4 464

	1	2	3	4	5	6
	Overnight	Up to 2 years	Over 2 years	Overnight	Up to 2 years	Over 2 years
		Deposits with agreed maturity[1]			Deposits with agreed maturity[1]	
	Non-financial corporations			Private individuals		

(1) Operações denominadas em euros relativas a depósitos a prazo e de poupança e equiparados a depósitos (excluindo acordos de recompra e depósitos com pré-aviso). / Transactions denominated in euros regarding deposits with agreed maturity, savings' deposits and deposit-like instruments (excluding repurchase agreements and deposits redeemable at notice).

B.7.2.1 CUSTOS POR NATUREZA DE OUTRAS INSTITUIÇÕES FINANCEIRAS MONETÁRIAS[1] (continua)

Valores acumulados desde o início do ano

OTHER MONETARY FINANCIAL INSTITUTIONS' OPERATING COSTS[1] (to be continued)

Cumulative values since the beginning of the year

Fonte / Source: Banco de Portugal

10^6 euros

		Recursos de instituições de crédito				Outros recursos					
		Instituições de crédito no País		Instituições de crédito no estrangeiro	Total	Depósitos	Empréstimos	Títulos	Capitais próprios e equiparados	Garantias recebidas	Compromissos assumidos por terceiros
		das quais: Banco de Portugal	Total								
		1	2	3	4=2+3	5	6	7	8	9	10
00	Set	55	788	1 745	2 533	2 013	1	1 277	261	1	1
	Dez	73	1 012	2 752	3 764	2 869	1	1 850	358	1	2
01	Mar	18	256	818	1 074	899	0	511	109	0	0
	Jun	30	476	1 688	2 164	1 791	0	1 011	226	1	0
	Set	39	673	2 485	3 158	2 618	0	1 558	341	1	1
	Dez	44	845	3 357	4 202	3 418	1	2 206	450	3	1
02	Mar	6	199	702	901	714	0	507	96	0	1
	Jun	10	380	1 437	1 817	1 411	1	974	187	1	1
	Set	12	593	2 193	2 786	2 130	1	2 079	282	1	3
	Dez	15	830	2 997	3 827	2 906	1	2 381	380	2	5
03	Mar	1	193	681	874	634	0	570	88	1	1
	Jun	3	383	1 347	1 730	1 209	1	819	169	2	2
	Set	4	562	1 976	2 537	1 721	1	1 192	246	2	3
	Dez	5	718	2 603	3 320	2 213	1	1 571	325	3	4
04	Mar	3	147	618	765	478	2	359	75	1	2
	Jun	12	294	1 246	1 540	955	3	659	148	2	4
	Set	26	449	1 901	2 350	1 448	4	911	219	3	7
	Dez	43	619	2 594	3 214	1 972	6	1 118	292	4	7
05	Mar	25	133	672	806	503	2	537	73	1	0
	Jun	56	268	1 377	1 645	1 026	4	938	141	2	0
	Set	84	395	2 116	2 511	1 545	10	1 399	213	3	0
	Dez	116	698	2 923	3 621	2 163	17	1 855	330	4	1

	1	2	3	4=2+3	5	6	7	8	9	10
	Banco de Portugal	Total	Foreign credit institutions	Total	Deposits	Loans	Securities	Capital accounts	Received guarantees	Commitments assumed by third parties
	of which: Domestic credit institutions									
	Credit institutions resources				Other resources					

B.7.2.1 CUSTOS POR NATUREZA DE OUTRAS INSTITUIÇÕES FINANCEIRAS MONETÁRIAS[1] (continuação)

Valores acumulados desde o início do ano

OTHER MONETARY FINANCIAL INSTITUTIONS' OPERATING COSTS[1] (continued)

Cumulative values since the beginning of the year

Fonte / Source: Banco de Portugal

10^6 euros

		Operações cambiais, de taxa de juro e sobre cotações				Serviços bancários e operações realizadas por terceiros	Outros custos				Total
		das quais:			Total		dos quais:			Total	
		Operações cambiais à vista	Operações cambiais a prazo	Operações de *swap*			Custos com o pessoal	Fornecimentos e serviços de terceiros	Amortizações e provisões do exercício		
		11	12	13	14	15	16	17	18	19	20=4+...+10+14+15+19
00	Set	2 957	165	3 088	6 989	135	1 572	1 076	2 082	5 673	18 883
	Dez	4 348	194	4 630	10 223	177	2 171	1 559	3 206	8 109	27 354
01	Mar	1 373	135	1 697	3 558	42	519	370	572	2 297	8 491
	Jun	2 469	157	3 091	6 331	90	1 069	791	1 183	4 113	15 728
	Set	3 626	210	4 506	9 126	138	1 529	1 210	1 731	5 742	22 682
	Dez	4 410	265	5 878	11 612	190	2 088	1 717	2 731	7 900	29 981
02	Mar	885	57	1 414	2 542	53	518	415	887	2 180	6 994
	Jun	2 088	275	2 786	5 525	112	1 048	875	1 670	4 202	14 230
	Set	3 054	269	4 358	8 414	169	1 590	1 328	2 360	6 249	22 115
	Dez	4 203	296	5 748	11 185	229	2 164	1 835	3 461	8 737	29 652
03	Mar	1 308	43	1 344	2 870	54	535	423	643	1 925	7 017
	Jun	2 721	92	3 400	6 876	111	1 096	888	1 690	4 376	15 294
	Set	4 363	108	5 161	10 646	170	1 638	1 364	2 510	6 554	23 073
	Dez	5 961	168	7 546	15 220	239	2 199	1 817	3 585	9 070	31 966
04	Mar	1 229	59	2 888	4 619	64	540	463	779	2 127	8 491
	Jun	2 372	69	5 205	8 413	135	1 090	977	1 646	4 340	16 199
	Set	3 353	77	7 803	12 570	210	1 660	1 444	2 525	6 604	24 327
	Dez	4 105	207	11 417	18 338	283	2 259	2 023	3 726	9 300	34 534
05	Mar	2 306	56	7 726	11 923	59	596	470	735	2 643	16 548
	Jun	4 151	82	11 280	19 122	138	1 228	983	1 567	5 138	28 154
	Set	5 048	88	16 730	26 888	206	1 862	1 498	2 392	6 778	39 554
	Dez	6 143	164	21 629	34 368	322	2 735	2 159	3 252	9 567	52 248

	11	12	13	14	15	16	17	18	19	20=4+...+10+14+15+19
	Spot foreign exchange operations	Forward foreign exchange operations	Swap operations	Total	Bank services and third parties operations	Personnel costs	Supplies and services from third parties	Depreciation and provisions	Total	Total
	of which:					of which:				
	Foreign exchange, interest rate and quotation operations					Other costs				

(1) A alteração do normativo contabilístico a partir de Janeiro 2005 teve impacte nas séries apresentadas./The change of the accounting framework as of January 2005 affected the series presented.

B.7.2.2 PROVEITOS POR NATUREZA DE OUTRAS INSTITUIÇÕES FINANCEIRAS MONETÁRIAS[1] (continua)

Valores acumulados desde o início do ano

OTHER MONETARY FINANCIAL INSTITUTIONS' OPERATING INCOME[1] (to be continued)

Cumulative values since the beginning of the year

Fonte / Source: Banco de Portugal

10^6 euros

		Aplicações em instituições de crédito				Outras aplicações			
		Instituições de crédito no país		Instituições de crédito no estrangeiro	Total	Crédito	Títulos	Garantias prestadas	Compromissos perante terceiros
		das quais: Banco de Portugal	Total						
		1	2	3	4=2+3	5	6	7	8
00	Set	188	980	1 241	2 221	5 641	2 380	110	36
	Dez	268	1 358	1 839	3 197	7 980	3 039	150	49
01	Mar	78	348	503	851	2 417	749	38	10
	Jun	157	677	996	1 673	4 924	1 526	77	21
	Set	227	987	1 463	2 450	7 255	2 111	115	28
	Dez	287	1 264	1 908	3 172	9 659	3 056	159	37
02	Mar	52	287	336	622	2 256	756	46	11
	Jun	100	570	686	1 256	4 472	1 505	88	22
	Set	151	867	1 072	1 939	6 791	2 514	135	36
	Dez	205	1 181	1 433	2 614	9 169	3 222	183	48
03	Mar	36	253	282	535	2 198	743	47	13
	Jun	69	499	552	1 051	4 297	1 526	98	28
	Set	97	724	810	1 534	6 270	2 137	151	39
	Dez	120	910	1 101	2 011	8 247	2 835	205	53
04	Mar	22	184	264	448	1 931	792	53	13
	Jun	43	363	525	888	3 844	1 306	111	36
	Set	65	552	814	1 367	5 815	1 741	167	49
	Dez	83	757	1 150	1 907	7 818	2 722	227	73
05	Mar	17	156	292	448	1 975	814	55	5
	Jun	33	300	606	906	3 989	1 887	118	12
	Set	51	440	920	1 360	6 031	2 696	174	17
	Dez	72	696	1 331	2 027	8 370	3 615	238	27

	1	2	3	4=2+3	5	6	7	8
	Banco de Portugal	Total	Foreign credit institutions	Total	Credit	Securities	Guarantees	Commitments vis-à-vis third parties
	of which: Domestic credit institutions							
	Investment on credit institutions				Other investments			

B.7.2.2 PROVEITOS POR NATUREZA DE OUTRAS INSTITUIÇÕES FINANCEIRAS MONETÁRIAS[1] (continuação)

Valores acumulados desde o início do ano

OTHER MONETARY FINANCIAL INSTITUTIONS' OPERATING INCOME[1] (continued)

Cumulative values since the beginning of the year

Fonte / Source: Banco de Portugal

10^6 euros

		Operações cambiais, de taxa de juro e sobre cotações				Serviços bancários e operações realizadas por conta de terceiros	Outros proveitos	Total	Resultado de exploração
		dos quais:			Total				
		Operações cambiais à vista	Operações cambiais a prazo	Operações de *swap*					
		9	10	11	12	13	14	15=4+...+8+12+13+14	16
00	Set	2 971	254	3 285	7 238	780	2 197	20 602	1 719
	Dez	4 373	242	4 851	10 452	1 061	3 040	28 969	1 615
01	Mar	1 331	189	1 649	3 576	242	1 167	9 051	560
	Jun	2 533	104	3 033	6 324	494	1 911	16 949	1 221
	Set	3 718	141	4 446	9 129	751	2 424	24 264	1 582
	Dez	4 534	206	5 978	11 822	1 032	3 236	32 173	2 191
02	Mar	932	56	1 496	2 663	260	1 037	7 651	657
	Jun	2 201	167	2 909	5 666	532	1 803	15 342	1 113
	Set	3 192	162	4 422	8 469	800	2 572	23 256	1 141
	Dez	4 276	192	5 979	11 335	1 116	3 826	31 513	1 861
03	Mar	1 304	48	1 382	2 901	280	803	7 520	504
	Jun	2 695	104	3 552	6 985	581	1 829	16 396	1 102
	Set	4 377	109	5 408	10 835	906	2 715	24 587	1 514
	Dez	5 970	162	7 963	15 563	1 266	3 908	34 089	2 124
04	Mar	1 231	67	2 924	4 601	340	900	9 079	588
	Jun	2 389	86	5 295	8 502	706	1 850	17 242	1 043
	Set	3 402	71	7 916	12 655	1 054	2 913	25 761	1 434
	Dez	4 117	202	11 567	18 400	1 468	4 159	36 772	2 238
05	Mar	2 172	56	8 193	12 220	366	1 271	17 154	606
	Jun	3 966	80	11 694	19 249	752	2 413	29 325	1 171
	Set	4 955	86	17 114	27 075	1 150	2 592	41 094	1 541
	Dez	6 061	161	22 057	34 559	1 676	3 777	54 290	2 042

	9	10	11	12	13	14	15 =4+...+8+12+13+14	16
	Spot foreign exchange operations	Forward foreign exchange operations	Swap operations	Total	Bank services and operations on account of third parties	Other income	Total	Operating profit / loss
	of which:							
	Foreign exchange, interest rate and quotation operations							

(1) A alteração do normativo contabilístico a partir de Janeiro 2005 teve impacte nas séries apresentadas./The change of the accounting framework as of January 2005 affected the series presented.

B.8 Informação sobre instituições financeiras não monetárias

B.8 Information on non-monetary financial institutions

B.8.1.1 BALANÇO DOS FUNDOS DE INVESTIMENTO MOBILIÁRIO[1]

BALANCE SHEET OF MUTUAL FUNDS[1]

Valores líquidos por tipo de fundo[2]

Net values broken down by type of funds[2]

Saldos em fim de trimestre

End-of-quarter figures

Fonte / Source: CMVM e Banco de Portugal./ Securities Market Commission and Banco de Portugal

10^6 euros

		Fundos de acções	Fundos de obrigações	Fundos de tesouraria[1]	Fundos de poupança reforma	Fundos de poupança em acções	Fundos de fundos	Fundos mistos	Fundos especiais de investimento	Não classificados	Total
		1	2	3	4	5	6	7	8	9	10=1+...+9
00	Set	3 136.8	5 641.2	6 729.2	1 202.7	537.7	3 134.3	1 932.2	0.0	0.0	22 314.2
	Dez	2 902.1	5 700.6	6 073.8	1 245.7	510.1	2 936.9	2 074.0	0.0	0.0	21 443.3
01	Mar	2 600.8	5 885.5	6 350.9	1 227.2	473.9	2 570.9	1 913.9	0.0	0.0	21 023.1
	Jun	2 314.7	6 010.6	6 419.8	1 211.2	417.7	2 440.3	1 756.0	0.0	0.0	20 570.3
	Set	1 808.3	6 192.5	6 909.2	1 203.5	355.4	1 987.0	1 524.8	0.0	0.0	19 980.6
	Dez	2 025.1	6 466.6	7 464.2	1 306.2	439.6	1 884.4	1 514.7	0.0	0.0	21 100.8
02	Mar	2 252.1	6 740.2	7 791.0	1 295.5	448.2	1 731.2	1 204.8	0.0	0.0	21 463.0
	Jun	1 868.2	6 871.3	8 086.0	1 277.1	402.5	1 495.9	1 133.0	0.0	0.0	21 134.0
	Set	1 287.4	6 873.3	8 128.0	1 279.2	317.9	1 259.9	973.5	0.0	0.0	20 119.4
	Dez	1 317.4	6 597.6	8 262.5	1 355.5	349.5	1 113.9	947.3	0.0	0.0	19 943.8
03	Mar	1 130.3	6 819.2	8 315.3	1 345.5	329.4	969.0	954.6	0.0	0.0	19 863.3
	Jun	1 347.8	7 252.4	8 227.7	1 383.5	365.7	957.6	968.3	0.0	0.0	20 502.9
	Set	1 258.9	7 794.0	8 375.3	1 410.8	367.8	923.4	1 029.1	0.0	0.0	21 159.3
	Dez	1 383.5	8 161.2	8 213.9	1 533.1	394.7	944.8	1 168.4	0.0	0.0	21 799.5
04	Mar	1 424.1	8 463.6	7 945.3	1 562.4	440.5	960.2	1 232.6	30.6	0.0	22 059.3
	Jun	1 470.0	8 592.1	7 860.7	1 576.0	428.9	1 034.0	1 262.7	100.6	0.0	22 325.0
	Set	1 428.8	8 917.1	7 857.0	1 627.0	419.7	1 003.1	1 256.2	122.3	0.0	22 631.3
	Dez	1 423.9	8 951.2	7 809.6	1 816.7	415.8	1 017.6	1 344.0	567.0	0.0	23 345.7
05	Mar	1 500.9	9 329.3	7 734.9	1 895.2	421.4	1 117.7	1 468.3	732.0	0.0	24 199.7
	Jun	1 563.1	9 564.6	7 847.9	1 955.3	406.3	1 191.2	1 398.6	1 001.6	0.0	24 928.7
	Set	1 712.0	9 786.0	7 888.8	2 079.1	428.9	1 419.4	1 527.8	1 321.9	0.0	26 163.9
	Dez	1 842.2	9 607.1	7 913.4	2 199.9	409.3	1 794.4	1 694.1	1 729.7	0.0	27 190.2

	1	2	3	4	5	6	7	8	9	10=1+...+9
	Equity-based funds	Bond funds	*Fundos de tesouraria[1]*	Retirement saving funds	Share saving funds	Funds of funds	Mixed funds	Special investment funds	Non-classified	Total

(1) Não inclui Fundos do mercado monetário que em termos estatísticos são considerados Outras Instituições Financeiras Monetárias./ Does not include Money market funds which in statistical terms are considered as Other Monetary Financial Institutions.

(2) Os valores líquidos incluem os montantes aplicados acrescidos de activos diversos líquidos de empréstimos e de passivos diversos. Desta forma, o total deste quadro não coincide com o total dos Quadros B.8.1.2.1, B.8.1.2.2, B.8.1.2.3 e B.8.1.2.4. / Net values include the amounts invested plus sundry assets less loans and sundry liabilities, wherefore the total of this table does not correspond to the total of Tables B.8.1.2.1, B.8.1.2.2, B.8.1.2.3 and B.8.1.2.4.

B.8.1.2.1 COMPOSIÇÃO DA CARTEIRA DE APLICAÇÕES DOS FUNDOS DE INVESTIMENTO MOBILIÁRIO[1]

COMPOSITION OF THE INVESTMENT PORTFOLIO OF MUTUAL FUNDS[1]

Montantes aplicados por sector institucional

Amounts invested broken down by institutional sectors

Saldos em fim de trimestre

End-of-quarter figures

Fonte / Source: CMVM e Banco de Portugal./ Securities Market Commission and Banco de Portugal

10^6 euros

		Sector residente							Sector não residente					Total
									Outros países da área do euro		Países fora da área do euro		Total	
		Instituições financeiras monetárias	Outros interme-diários financeiros e auxiliares financeiros	Sociedades de seguros e fundos de pensões	Administração Central (AC)	Administrações Públicas (excepto AC)	Sociedades não financeiras	Total	Instituições financeiras monetárias	Sector não monetário	Instituições financeiras monetárias	Sector não monetário		
		1	2	3	4	5	6	7=1+...+6	8	9	10	11	12=8+...+11	13=7+12
00	Set	3 983.7	2 737.8	0.0	1 744.7	21.9	3 584.1	12 072.2	1 572.6	4 365.8	659.0	3 909.0	10 506.4	22 578.6
	Dez	3 582.7	2 553.6	0.0	1 593.7	17.4	2 824.5	10 571.8	1 548.6	4 849.8	725.8	3 853.8	10 978.0	21 549.8
01	Mar	3 521.4	2 245.2	0.0	1 309.7	17.1	2 510.3	9 603.7	1 584.9	5 153.4	722.4	4 142.2	11 602.9	21 206.7
	Jun	3 151.1	2 060.0	0.0	1 251.8	2.1	2 483.0	8 948.0	1 709.9	4 951.1	1 020.2	4 101.7	11 782.8	20 730.8
	Set	3 470.1	1 736.4	0.0	919.0	1.9	2 636.0	8 763.4	1 598.4	4 943.2	1 036.0	3 750.3	11 328.0	20 091.4
	Dez	3 898.3	1 612.3	0.0	703.0	1.9	2 484.9	8 700.3	1 548.5	5 711.5	1 112.8	4 123.5	12 496.3	21 196.6
02	Mar	4 006.9	1 505.3	0.0	188.2	3.5	2 697.5	8 401.3	1 887.5	6 012.2	1 177.6	4 198.9	13 276.3	21 677.6
	Jun	3 888.2	1 366.8	0.0	180.5	2.9	2 323.2	7 761.6	2 038.5	5 779.6	1 193.5	4 540.8	13 552.5	21 314.0
	Set	3 546.5	1 133.8	0.0	180.9	2.9	2 575.6	7 439.7	2 063.5	5 507.5	1 211.4	4 118.7	12 901.2	20 340.9
	Dez	3 337.3	968.9	0.0	195.6	2.9	2 622.5	7 127.3	2 003.3	5 562.5	1 171.8	4 206.8	12 944.5	20 071.8
03	Mar	3 163.7	892.1	0.0	204.9	3.0	2 589.3	6 853.0	2 106.4	5 510.9	1 422.0	4 147.7	13 187.1	20 040.1
	Jun	3 554.1	865.6	0.0	248.7	0.0	2 523.0	7 191.4	2 018.0	5 663.1	1 357.2	4 550.5	13 588.8	20 780.2
	Set	3 278.7	854.4	0.0	264.3	1.1	2 720.1	7 118.5	2 195.9	5 943.1	1 458.0	4 682.0	14 278.9	21 397.4
	Dez	3 625.6	766.3	0.0	277.9	1.0	2 625.7	7 296.4	2 190.7	6 328.4	1 701.5	4 595.9	14 816.6	22 112.9
04	Mar	3 779.5	758.0	0.0	232.4	5.9	2 722.3	7 498.1	2 027.0	6 458.3	1 628.7	4 858.6	14 972.5	22 470.6
	Jun	3 595.2	905.6	0.0	174.6	5.8	2 465.6	7 146.8	1 793.9	6 851.6	1 795.0	4 899.8	15 340.2	22 487.0
	Set	3 608.1	921.7	0.0	81.0	5.8	2 451.7	7 068.3	1 937.9	6 978.7	1 959.0	4 923.5	15 799.2	22 867.5
	Dez	3 995.4	1 184.4	0.0	136.0	5.8	2 320.4	7 642.0	1 898.6	7 156.4	2 011.8	4 813.4	15 880.2	23 522.3
05	Mar	4 187.2	1 288.4	0.0	126.0	1.0	2 410.1	8 012.6	2 026.1	7 411.5	2 156.6	4 870.5	16 464.7	24 477.3
	Jun	3 696.6	1 407.8	0.0	132.9	1.5	2 683.2	7 921.9	2 169.4	7 981.1	2 042.4	4 882.2	17 075.1	24 997.0
	Set	3 980.8	1 583.8	0.0	121.7	1.6	2 776.5	8 464.3	2 486.5	8 468.8	2 259.0	4 891.6	18 105.9	26 570.2
	Dez	4 364.5	1 827.3	0.0	31.4	1.6	2 657.6	8 882.4	2 534.2	8 727.6	2 241.8	5 054.0	18 557.5	27 439.9

	1	2	3	4	5	6	7=1+...+6	8	9	10	11	12=8+...+11	13=7+12
	Monetary financial institutions	Other financial intermediaries and financial auxiliaries	Insurance companies and pension funds	Central Government (CG)	General Government (except CG)	Non-financial corporations	Total	Monetary financial institutions	Non-monetary sector	Monetary financial institutions	Non-monetary sector	Total	Total
								Other euro area countries		Non-euro area countries			
	Resident Sector							Non-resident Sector					

(1) Não inclui Fundos do mercado monetário que em termos estatísticos são considerados Outras Instituições Financeiras Monetárias./ Does not include Money market funds which in statistical terms are considered as Other Monetary Financial Institutions.

B.8.1.2.2 COMPOSIÇÃO DA CARTEIRA DE APLICAÇÕES DOS FUNDOS DE INVESTIMENTO MOBILIÁRIO[1]

COMPOSITION OF THE INVESTMENT PORTFOLIO OF MUTUAL FUNDS[1]

Montantes aplicados por instrumento financeiro e sector

Saldos em fim de trimestre

Amounts invested broken down by financial instrument and sector

End-of-quarter figures

Fonte / Source: CMVM e Banco de Portugal./ Securities Market Commission and Banco de Portugal

10^6 euros

		Depósitos			Títulos excepto acções			Acções e outras participações			Total
		Residentes[2]	Não residentes	Total	Residentes	Não residentes	Total	Residentes	Não residentes	Total	
		1	2	3=1+2	4	5	6=4+5	7	8	9=7+8	10=3+6+9
00	Set	2 461.6	9.4	2 470.9	5 490.0	7 309.5	12 799.5	4 120.7	3 187.5	7 308.1	22 578.6
	Dez	2 215.4	8.4	2 223.7	4 583.3	7 883.1	12 466.4	3 773.1	3 086.5	6 859.7	21 549.8
01	Mar	2 205.0	30.3	2 235.3	4 099.6	8 776.7	12 876.3	3 299.1	2 796.0	6 095.1	21 206.7
	Jun	1 879.9	0.8	1 880.7	4 235.7	8 930.1	13 165.8	2 832.4	2 852.0	5 684.4	20 730.8
	Set	2 268.0	2.3	2 270.2	4 185.2	9 140.8	13 326.0	2 310.2	2 185.0	4 495.2	20 091.4
	Dez	2 681.8	0.6	2 682.3	3 766.2	10 018.9	13 785.2	2 252.3	2 476.8	4 729.1	21 196.6
02	Mar	2 829.0	1.7	2 830.8	3 448.6	10 817.3	14 265.8	2 123.7	2 457.3	4 581.0	21 677.6
	Jun	2 721.1	0.6	2 721.6	3 210.0	11 518.6	14 728.6	1 830.5	2 033.4	3 863.8	21 314.0
	Set	2 419.5	0.5	2 420.1	3 557.7	11 435.8	14 993.4	1 462.5	1 464.9	2 927.4	20 340.9
	Dez	2 407.4	1.4	2 408.8	3 379.4	11 475.7	14 855.1	1 340.6	1 467.4	2 807.9	20 071.8
03	Mar	2 319.0	4.7	2 323.7	3 320.6	11 904.7	15 225.3	1 213.4	1 277.7	2 491.1	20 040.1
	Jun	3 006.7	6.7	3 013.4	2 907.1	12 070.1	14 977.2	1 277.6	1 512.0	2 789.6	20 780.2
	Set	2 576.6	1.4	2 578.0	3 270.7	12 872.0	16 142.7	1 271.2	1 405.5	2 676.7	21 397.4
	Dez	2 873.1	1.1	2 874.2	3 117.1	13 196.8	16 314.0	1 306.1	1 618.7	2 924.8	22 112.9
04	Mar	3 005.1	3.3	3 008.5	3 076.1	13 330.7	16 406.8	1 416.9	1 638.5	3 055.4	22 470.6
	Jun	2 795.1	3.7	2 798.7	2 857.8	13 450.4	16 308.3	1 494.0	1 886.0	3 380.0	22 487.0
	Set	2 802.1	2.7	2 804.8	2 824.5	13 907.7	16 732.3	1 441.6	1 888.8	3 330.4	22 867.5
	Dez	3 093.9	0.7	3 094.6	2 767.0	13 944.7	16 711.7	1 781.1	1 934.8	3 715.9	23 522.3
05	Mar	3 319.6	0.6	3 320.2	2 756.1	14 367.1	17 123.1	1 936.9	2 097.0	4 033.9	24 477.3
	Jun	2 936.8	0.4	2 937.2	2 982.2	14 888.9	17 871.0	2 003.0	2 185.8	4 188.8	24 997.0
	Set	3 144.7	0.7	3 145.4	3 086.1	15 567.2	18 653.3	2 233.6	2 538.0	4 771.5	26 570.2
	Dez	3 245.0	1.0	3 246.1	3 064.0	15 970.3	19 034.3	2 573.3	2 586.2	5 159.5	27 439.9

	1	2	3=1+2	4	5	6=4+5	7	8	9=7+8	10=3+6+9
	Residents[2]	Non-residents	Total	Residents	Non-residents	Total	Residents	Non-residents	Total	Total
	Deposits			Securities other than shares			Shares and other equity			

(1) Não inclui Fundos do mercado monetário que em termos estatísticos são considerados Outras Instituições Financeiras Monetárias./ Does not include Money market funds which in statistical terms are considered as Other Monetary Financial Institutions.
(2) No período de Dezembro de 1995 a Dezembro de 1996, este valor inclui os montantes referentes a não residentes. / From December 1995 to December 1996, this figure includes the amounts relative to non-residents.

B.8.1.2.3 COMPOSIÇÃO DA CARTEIRA DE APLICAÇÕES DOS FUNDOS DE INVESTIMENTO MOBILIÁRIO[1]

COMPOSITION OF THE INVESTMENT PORTFOLIO OF MUTUAL FUNDS[1]

Montantes aplicados por instrumento financeiro, prazo original e moeda

Saldos em fim de trimestre

Amounts invested broken down by financial instrument, original maturity and currency

End-of-quarter figures

Fonte / Source: CMVM e Banco de Portugal./ Securities Market Commission and Banco de Portugal

10^6 euros

		Sector residente					Sector não residente					Moeda		Total
		Depósitos		Títulos excepto acções		Acções e outras participa-ções	Depósitos		Títulos excepto acções		Acções e outras participa-ções	Euro[2]	Outras moedas	
		Até 1 ano	A mais de 1ano	Até 1 ano	A mais de 1ano		Até 1 ano	A mais de 1ano	Até 1 ano	A mais de 1ano				
		1	2	3	4	5	6	7	8	9	10	11	12	13=1+...+10= =11+12
00	Set	2 389.2	72.4	1 398.0	4 092.0	4 120.7	9.4	0.0	580.8	6 728.7	3 187.5	20 293.2	2 285.4	22 578.6
	Dez	2 097.7	117.7	1 034.9	3 548.4	3 773.1	8.4	0.0	483.6	7 399.5	3 086.5	19 363.4	2 186.4	21 549.8
01	Mar	2 108.6	96.4	928.9	3 170.7	3 299.1	30.3	0.0	537.6	8 239.1	2 796.0	19 163.6	2 043.1	21 206.7
	Jun	1 798.3	81.6	1 161.9	3 073.8	2 832.4	0.8	0.0	622.6	8 307.6	2 852.0	18 650.7	2 080.2	20 730.8
	Set	2 187.5	80.5	1 526.3	2 659.0	2 310.2	2.3	0.0	347.5	8 793.2	2 185.0	18 436.1	1 655.3	20 091.4
	Dez	2 598.9	82.9	1 483.3	2 283.0	2 252.3	0.6	0.0	480.2	9 538.7	2 476.8	19 436.6	1 760.0	21 196.6
02	Mar	2 762.6	66.5	1 689.1	1 759.5	2 123.7	1.7	0.0	510.7	10 306.6	2 457.3	19 975.4	1 702.2	21 677.6
	Jun	2 649.1	72.0	1 463.0	1 747.0	1 830.5	0.6	0.0	410.5	11 108.0	2 033.4	19 874.0	1 440.1	21 314.0
	Set	2 387.3	32.3	1 852.7	1 704.9	1 462.5	0.5	0.0	330.5	11 105.3	1 464.9	19 280.4	1 060.5	20 340.9
	Dez	2 370.6	36.7	1 838.4	1 541.0	1 340.6	1.4	0.0	492.3	10 983.5	1 467.4	19 068.4	1 003.4	20 071.8
03	Mar	2 279.7	39.2	1 852.3	1 468.3	1 213.4	4.7	0.0	791.3	11 113.4	1 277.7	19 149.4	890.7	20 040.1
	Jun	2 989.6	17.1	1 750.1	1 157.0	1 277.6	6.7	0.0	679.8	11 390.3	1 512.0	19 734.5	1 045.7	20 780.2
	Set	2 546.7	29.9	1 930.8	1 339.9	1 271.2	1.4	0.0	707.8	12 164.3	1 405.5	20 420.2	977.2	21 397.4
	Dez	2 793.1	80.0	1 800.7	1 316.4	1 306.1	1.1	0.0	647.8	12 549.0	1 618.7	21 079.7	1 033.3	22 112.9
04	Mar	2 888.9	116.2	1 797.8	1 278.3	1 416.9	3.3	0.0	251.2	13 079.5	1 638.5	21 405.9	1 064.7	22 470.6
	Jun	2 395.0	400.0	1 610.0	1 247.9	1 494.0	3.7	0.0	441.1	13 009.3	1 886.0	21 384.1	1 102.8	22 487.0
	Set	2 746.5	55.7	1 726.7	1 097.9	1 441.6	2.7	0.0	596.1	13 311.7	1 888.8	21 771.7	1 095.8	22 867.5
	Dez	3 037.7	56.3	1 634.4	1 132.6	1 781.1	0.7	0.0	534.6	13 410.1	1 934.8	22 492.4	1 029.9	23 522.3
05	Mar	3 319.3	0.4	1 519.2	1 236.9	1 936.9	0.6	0.0	517.5	13 849.6	2 097.0	23 273.1	1 204.2	24 477.3
	Jun	2 928.3	8.5	1 727.0	1 255.1	2 003.0	0.4	0.0	620.7	14 268.1	2 185.8	23 698.4	1 298.7	24 997.0
	Set	3 136.1	8.6	1 745.1	1 341.0	2 233.6	0.7	0.0	670.6	14 896.7	2 538.0	25 116.4	1 453.8	26 570.2
	Dez	2 987.1	257.9	1 658.6	1 405.4	2 573.3	1.0	0.0	727.3	15 243.0	2 586.2	25 869.8	1 570.2	27 439.9

	1	2	3	4	5	6	7	8	9	10	11	12	13=1+...+10= =11+12
	Up to 1 Year	Over 1 Year	Up to 1 Year	Over 1 Year	Shares and other equity	Up to 1 Year	Over 1 Year	Up to 1 Year	Over 1 Year	Shares and other equity	Euro [2]	Other currencies	Total
	Deposits		Securities other than shares			Deposits		Securities other than shares					
	Resident sector					Non-resident sector					Currency		

(1) Não inclui Fundos do mercado monetário que em termos estatísticos são considerados Outras Instituições Financeiras Monetárias. / Does not include Money market funds which in statistical terms are considered as Other Monetary Financial Institutions.
(2) Inclui saldos nas denominações nacionais do euro. / Including balances expressed in the national denominations of the euro.

B.8.1.2.4 COMPOSIÇÃO DA CARTEIRA DE APLICAÇÕES DOS FUNDOS DE INVESTIMENTO MOBILIÁRIO[1]

Montantes aplicados por país emitente

Saldos em fim de trimestre

COMPOSITION OF THE INVESTMENT PORTFOLIO OF MUTUAL FUNDS[1]

Amounts invested broken down by issuing country

End-of-quarter figures

Fonte / Source:CMVM e Banco de Portugal./ Securities Market Commission and Banco de Portugal

10^6 euros

		Países da área do euro		Países fora da área do euro		Total	Por memória:							
		Portugal	Outros	Outros países da União Europeia	Países fora da União Europeia		Alemanha	Espanha	França	Itália	Luxemburgo	Reino Unido	Brasil	EUA
		1	2	3	4	5=1+...+4	6	7	8	9	10	11	12	13
00	Set	12 072.2	5 938.4	1 293.1	3 274.8	22 578.6	2 309.1	419.7	845.9	433.1	529.1	1 103.1	240.2	1 130.8
	Dez	10 571.8	6 398.4	1 329.4	3 250.2	21 549.8	2 544.8	458.9	872.9	540.9	532.3	1 133.9	230.9	1 072.3
01	Mar	9 603.7	6 738.3	1 333.7	3 531.0	21 206.7	2 319.6	495.2	1 049.2	666.5	513.4	1 159.4	299.9	1 105.9
	Jun	8 948.0	6 660.9	1 534.5	3 587.4	20 730.8	2 133.6	459.8	974.9	720.6	571.9	1 328.0	272.3	1 232.9
	Set	8 763.4	6 541.6	1 303.8	3 482.6	20 091.4	1 701.9	465.4	981.5	1 025.4	536.5	1 129.0	241.7	1 201.9
	Dez	8 700.3	7 260.0	1 435.0	3 801.3	21 196.6	1 939.7	364.8	987.9	1 244.3	528.4	1 218.1	222.7	1 315.1
02	Mar	8 401.3	7 899.7	1 628.3	3 748.2	21 677.6	2 160.6	426.3	864.0	1 408.4	525.4	1 371.7	164.9	1 292.3
	Jun	7 761.6	7 818.1	1 747.5	3 986.9	21 314.0	1 980.2	389.2	885.5	1 607.5	492.6	1 452.2	128.7	1 322.4
	Set	7 439.7	7 571.0	1 733.4	3 596.8	20 340.9	1 895.1	384.0	883.6	1 343.3	474.4	1 475.2	79.1	1 235.0
	Dez	7 127.3	7 565.9	1 768.3	3 610.3	20 071.8	1 911.9	303.1	955.7	1 207.0	452.2	1 468.0	23.2	1 167.7
03	Mar	6 853.0	7 617.4	1 973.1	3 596.6	20 040.1	1 728.0	327.6	1 134.0	1 188.5	404.9	1 612.1	20.3	1 098.1
	Jun	7 191.4	7 681.1	2 162.5	3 745.2	20 780.2	1 407.1	429.9	1 192.9	1 088.3	460.7	1 741.2	32.7	1 120.9
	Set	7 118.5	8 139.0	2 215.5	3 924.5	21 397.4	1 383.7	548.1	1 230.5	1 252.5	440.1	1 803.8	44.3	1 152.6
	Dez	7 296.4	8 519.2	2 266.2	4 031.3	22 112.9	1 364.4	647.0	1 343.2	1 218.7	589.6	1 878.9	41.9	1 140.7
04	Mar	7 498.1	8 485.3	2 190.8	4 296.5	22 470.6	1 252.3	705.7	1 469.9	1 089.8	640.3	1 866.0	61.9	1 146.1
	Jun	7 146.8	8 645.4	2 191.8	4 502.9	22 487.0	1 028.1	770.7	1 514.6	1 135.7	712.3	1 887.1	57.8	1 287.1
	Set	7 068.3	8 916.6	2 313.4	4 569.2	22 867.5	1 088.4	812.6	1 477.1	1 170.8	725.7	1 953.6	52.3	1 271.8
	Dez	7 642.0	9 055.0	2 338.3	4 486.9	23 522.3	1 308.6	901.4	1 558.0	1 033.5	729.5	2 011.1	37.6	1 146.1
05	Mar	8 012.6	9 437.6	2 476.6	4 550.5	24 477.3	1 338.1	1 089.1	1 463.4	1 146.3	738.1	2 169.2	51.3	1 198.5
	Jun	7 921.9	10 150.5	2 295.3	4 629.3	24 997.0	1 604.3	1 232.9	1 474.2	1 050.4	869.9	2 019.6	56.7	1 141.7
	Set	8 464.3	10 955.3	2 460.8	4 689.7	26 570.2	2 026.6	1 364.2	1 662.2	995.0	936.1	2 226.5	59.7	1 178.7
	Dez	8 882.4	11 261.8	2 417.6	4 878.2	27 439.9	1 875.0	1 474.4	1 903.5	961.4	904.5	2 254.4	77.8	1 184.7

	1	2	3	4	5=1+...+4	6	7	8	9	10	11	12	13
	Portugal	Other	Other European Union countries	Countries outside the European Union	Total	Germany	Spain	France	Italy	Luxembourg	United Kingdom	Brazil	USA
	Euro area countries		Non-euro area countries			Memo:							

(1) Não inclui Fundos do Mercado Monetário que em termos estatísticos são considerados Outras Instituições Financeiras Monetárias./ Does not include Money Market Funds which in statistical terms are considered as Other Monetary Financial Institutions.

B.8.2.1.1 BALANÇO DOS OUTROS INTERMEDIÁRIOS FINANCEIROS[(a)*] (EXCEPTO FUNDOS DE INVESTIMENTO)

Saldos em fim de semestre

BALANCE SHEET OF OTHER FINANCIAL INTERMEDIARIES[(a)*] (EXCLUDING MUTUAL FUNDS)

End-of-semester figures

Fonte / Source: Banco de Portugal

10^6 euros

		Activos				Passivos					Total
		Activos sob a forma de depósitos e outras aplicações similares	Títulos em carteira[1]	Créditos concedidos[1]	Activos diversos	Passivos sob a forma de empréstimos e outros recursos similares	Empréstimos subordinados	Obrigações (excepto subordinadas) e outros títulos de rendimento fixo	Capital e reservas	Passivos diversos	
		1	2	3	4	5	6	7	8	9	10=1+...+4=5+...+9
95	Jun	347.5	2 563.1	4 506.1	1 228.0	3 379.0	202.9	768.5	3 151.2	1 143.0	8 644.7
	Dez	361.9	3 036.3	4 910.0	1 028.9	3 471.6	199.5	799.7	3 775.0	1 091.4	9 337.1
96	Jun	326.9	2 831.0	5 129.2	975.2	3 383.1	206.1	920.3	3 457.4	1 295.3	9 262.3
	Dez	275.4	3 798.8	5 898.7	807.7	3 739.6	207.2	1 578.4	4 251.1	1 004.3	10 780.6
97	Jun	247.4	3 678.4	5 816.8	1 285.5	3 741.2	225.1	1 362.6	4 026.3	1 672.8	11 028.1
	Dez	360.4	5 225.6	6 388.4	960.7	4 371.0	312.2	1 781.5	5 416.3	1 054.2	12 935.2
98	Jun	527.6	6 173.6	6 687.6	1 329.9	5 079.4	264.2	2 003.6	5 610.1	1 761.3	14 718.7
	Dez	1 052.2	4 580.8	8 114.9	768.0	4 825.6	290.1	2 083.8	5 468.6	1 847.8	14 515.8
99	Jun	1 028.9	5 900.7	8 413.4	1 299.2	5 000.7	261.8	2 123.9	5 889.7	3 366.0	16 642.2
	Dez	1 106.4	5 713.1	9 832.9	1 148.7	6 014.5	338.0	2 321.8	6 999.9	2 126.8	17 801.0
00	Jun	1 455.3	5 580.6	10 256.4	1 608.4	6 561.4	327.8	2 298.1	6 861.7	2 851.8	18 900.6
	Dez	1 153.3	6 690.9	11 205.0	1 279.8	7 566.1	467.6	2 141.2	8 226.0	1 928.1	20 329.0
01	Jun	1 237.4	7 588.7	13 430.8	1 785.9	9 589.0	468.5	2 073.6	9 179.3	2 732.5	24 042.9
	Dez	1 259.7	9 027.7	15 762.3	1 115.9	9 316.3	631.4	2 180.3	12 955.7	2 082.0	27 165.6
02	Jun	1 042.2	10 063.0	16 082.5	1 717.2	9 002.8	2 446.2	2 017.4	12 550.1	2 888.4	28 904.9
	Dez	1 116.1	9 624.3	16 711.3	1 229.5	8 469.1	2 358.6	1 700.3	14 389.8	1 763.5	28 681.1
03	Jun	1 088.7	9 380.7	16 409.6	1 877.4	8 316.5	1 654.4	1 708.4	14 547.2	2 529.9	28 756.4
	Dez	811.6	12 647.9	24 995.4	2 836.0	8 178.5	1 590.3	3 141.2	26 546.3	1 834.5	41 290.9
04	Jun	1 053.9	13 547.8	24 857.5	3 560.7	8 755.3	1 576.3	3 012.8	26 775.0	2 900.6	43 019.9
	Dez	1 462.8	16 423.9	31 200.4	3 502.0	10 737.8	1 570.0	3 780.3	33 271.7	3 229.2	52 589.1
05	Jun	1 655.2	15 434.2	32 721.1	3 526.8	10 382.6	1 576.7	4 653.9	32 863.1	3 861.0	53 337.3
	Dez	1 795.5	16 117.8	38 437.2	4 344.4	11 002.0	1 575.4	7 380.8	36 314.6	4 422.3	60 695.0

	1	2	3	4	5	6	7	8	9	10=1+...+4=5+...+9
	Deposits and other similar investments	Securities[1]	Loans and advances[1]	Other assets	Loans and other similar resources	Subordinated loans	Bonds (excluding subordinated bonds) and other fixed-income securities	Capital and reserves	Other liabilities	Total
	Assets				Liabilities					

* As séries apresentadas foram afectadas pelas alterações do normativo contabilístico de Janeiro 1999 e Janeiro 2005./ The change of the accounting framework as of January 1999 and as of January 2005 affected the series presented.

(1) A partir de Março de 1999 é possível distinguir a parcela referente a empréstimos subordinados e a suprimentos, anteriormente classificados em "Títulos em carteira". /From March1999 onwards is possible to distinguish the amount related with subordinated loans, up to that time this was classified in the item "Securities".

B.8.2.1.2 BALANÇO DOS AUXILIARES FINANCEIROS[(a)*]

Saldos em fim de trimestre

BALANCE SHEET OF FINANCIAL AUXILIARIES[(a)*]

End-of-quarter figures

Fonte / Source: Banco de Portugal

10^6 euros

		Activos				Passivos					
		Activos sob a forma de depósitos e outras aplicações similares	Títulos em carteira	Créditos concedidos	Activos diversos	Passivos sob a forma de empréstimos e outros recursos similares	Empréstimos subordinados	Obrigações (excepto subordinadas) e outros títulos de rendimento fixo	Capital e reservas	Passivos diversos	Total
		1	2	3	4	5	6	7	8	9	10=1+...+4=5+...+9
00	Set	303.2	511.7	44.1	614.8	76.3	0.3	0.0	867.6	529.6	1 473.7
	Dez	301.4	513.1	49.7	351.2	68.9	0.5	0.0	963.2	182.7	1 215.3
01	Mar	289.5	537.6	54.9	454.2	56.2	0.5	0.0	938.5	341.0	1 336.2
	Jun	273.7	562.6	51.0	570.5	50.5	0.6	0.0	958.1	448.6	1 457.8
	Set	262.0	589.8	59.8	646.9	36.8	1.2	0.0	980.1	540.4	1 558.4
	Dez	262.9	616.7	36.2	404.4	26.8	1.5	0.0	1 062.8	229.2	1 320.2
02	Mar	270.0	635.4	32.8	482.6	12.5	2.0	0.0	1 048.6	357.6	1 420.8
	Jun	280.9	647.6	30.5	593.7	11.1	2.0	0.0	1 075.2	464.5	1 552.8
	Set	305.3	644.9	41.7	691.3	11.4	2.0	0.0	1 108.8	561.0	1 683.2
	Dez	342.3	655.9	174.3	451.0	20.4	2.8	0.0	1 361.3	238.9	1 623.4
03	Mar	341.4	666.9	156.9	561.1	20.6	3.0	0.0	1 347.1	355.6	1 726.3
	Jun	311.9	671.4	164.1	665.1	22.2	3.1	0.0	1 365.5	421.7	1 812.5
	Set	284.8	693.9	163.1	763.6	20.1	3.0	0.0	1 400.2	482.2	1 905.4
	Dez	303.9	749.9	167.2	513.7	20.1	2.9	0.0	1 526.8	184.9	1 734.7
04	Mar	322.6	742.6	167.5	622.8	20.0	3.0	0.0	1 493.5	339.0	1 855.5
	Jun	324.5	753.7	167.6	690.9	20.7	2.9	0.1	1 513.2	399.9	1 936.7
	Set	306.3	768.3	162.7	805.6	24.8	3.0	0.0	1 505.8	509.4	2 043.0
	Dez	305.8	760.3	159.5	650.0	23.0	1.5	0.0	1 588.2	262.9	1 875.6
05	Mar	318.9	760.9	159.6	635.2	22.7	3.0	0.0	1 546.6	302.3	1 874.6
	Jun	307.1	761.2	161.0	669.0	25.3	3.0	0.0	1 538.1	332.0	1 898.4
	Set	312.3	759.8	165.5	855.2	23.8	2.8	0.0	1 539.1	527.0	2 092.8
	Dez	315.2	760.9	167.6	837.2	23.8	3.0	0.0	1 562.4	491.7	2 080.9

	1	2	3	4	5	6	7	8	9	10=1+...+4=5+...+9
	Deposits and other similar investments	Securities	Loans and advances	Other assets	Loans and other similar resources	Subordinated loans	Bonds (excluding subordinated bonds) and other fixed-income securities	Capital and reserves	Other liabilities	Total
	Assets				Liabilities					

* As séries apresentadas foram afectadas pelas alterações do normativo contabilístico de Janeiro 1999 e Janeiro 2005./ The change of the accounting framework as of January 1999 and as of January 2005 affected the series presented.

B.8.2.2.1 ACTIVOS DE OUTROS INTERMEDIÁRIOS FINANCEIROS (EXCEPTO FUNDOS DE INVESTIMENTO) E AUXILIARES FINANCEIROS SOB A FORMA DE DEPÓSITOS E OUTRAS APLICAÇÕES SIMILARES EM INSTITUIÇÕES FINANCEIRAS[(a)*]

Saldos em fim de semestre

DEPOSITS AND OTHER SIMILAR INVESTMENTS OF OTHER FINANCIAL INTERMEDIARIES (EXCLUDING MUTUAL FUNDS) AND FINANCIAL AUXILIARIES IN FINANCIAL INSTITUTIONS[(a)*]

End-of-semester figures

Fonte / Source: Banco de Portugal

10^6 euros

		Instituições financeiras residentes									Instituições financeiras não residentes[(2)]			Total		
		Instituições financeiras monetárias [(1)]			dos quais: Depósitos à ordem			Instituições financeiras não monetárias								
		Interme-diários financeiros	Auxiliares financeiros	Total	Interme-diários financeiros	Auxiliares financeiros	Total	Interme-diários financeiros	Auxiliares finnceiros	Total	Interme-diários financeiros	Auxiliares financeiros	Total	Interme-diários financeiros	Auxiliares financeiros	Total
		1	2	3=1+2	4	5	6=4+5	7	8	9=7+8	10	11	12=10+11	13=1+7+10	14=2+8+11	15=13+14
95	Jun	323.3	62.4	385.7	188.7	19.4	208.1	1.3	9.0	10.3	22.8	0.0	22.8	347.5	71.4	418.9
	Dez	348.5	69.6	418.2	174.4	30.8	205.2	8.0	9.7	17.7	5.4	0.2	5.6	361.9	79.5	441.4
96	Jun	312.5	65.4	377.8	132.4	27.9	160.3	10.1	3.8	13.9	4.3	0.0	4.4	326.9	69.2	396.1
	Dez	257.7	90.5	348.1	109.0	48.5	157.5	13.5	13.8	27.3	4.2	0.0	4.2	275.4	104.3	379.6
97	Jun	236.0	100.4	336.4	114.1	61.8	175.9	10.9	11.8	22.8	0.5	0.1	0.6	247.4	112.4	359.7
	Dez	346.3	142.7	489.0	241.6	88.3	329.9	11.7	29.5	41.2	2.5	0.3	2.8	360.4	172.5	532.9
98	Jun	510.6	123.5	634.1	358.6	72.0	430.6	10.2	36.5	46.7	6.8	0.3	7.2	527.6	160.4	688.0
	Dez	350.9	153.8	504.7	116.0	82.8	198.7	39.9	42.9	82.8	661.4	0.5	661.9	1 052.2	197.2	1 249.4
99	Jun	384.8	183.9	568.7	194.3	119.1	313.4	34.0	30.8	64.8	610.1	0.2	610.4	1 028.9	215.0	1 243.9
	Dez	435.4	229.0	664.4	249.3	154.4	403.7	51.5	35.1	86.6	619.4	1.4	620.8	1 106.4	265.6	1 371.9
00	Jun	833.8	263.0	1 096.8	492.8	201.1	693.9	18.7	35.2	53.9	602.8	1.2	604.0	1 455.3	299.4	1 754.7
	Dez	516.4	271.6	787.9	345.2	193.8	538.9	31.4	29.2	60.6	605.5	0.6	606.1	1 153.3	301.4	1 454.6
01	Jun	650.1	247.6	897.6	501.4	179.9	681.2	25.9	24.1	50.0	561.4	2.0	563.4	1 237.4	273.7	1 511.1
	Dez	686.0	233.4	919.3	537.5	166.0	703.5	23.7	28.7	52.3	550.0	0.9	550.9	1 259.7	262.9	1 522.6
02	Jun	504.4	265.6	770.0	361.0	199.4	560.5	27.8	14.6	42.4	510.1	0.7	510.7	1 042.2	280.9	1 323.2
	Dez	588.8	316.7	905.5	391.7	206.0	597.7	18.3	23.2	41.5	509.0	2.3	511.3	1 116.1	342.3	1 458.3
03	Jun	603.4	279.0	882.4	525.7	168.5	694.2	12.7	29.3	42.0	472.6	3.6	476.2	1 088.7	311.9	1 400.6
	Dez	719.7	269.1	988.8	629.1	143.2	772.3	6.3	30.5	36.8	85.6	4.2	89.9	811.6	303.9	1 115.5
04	Jun	1 002.6	283.4	1 286.0	755.6	165.2	920.8	8.2	33.7	42.0	43.1	7.4	50.5	1 053.9	324.5	1 378.4
	Dez	1 432.8	263.5	1 696.3	969.2	124.9	1 094.1	1.9	37.7	39.6	28.1	4.6	32.7	1 462.8	305.8	1 768.6
05	Jun	1 599.7	266.6	1 866.2	1 249.2	130.6	1 379.8	5.9	35.1	41.0	49.6	5.5	55.2	1 655.2	307.1	1 962.4
	Dez	1 746.9	266.3	2 013.2	1 022.7	131.4	1 154.1	2.1	41.5	43.6	46.5	7.4	53.9	1 795.5	315.2	2 110.7

	1	2	3=1+2	4	5	6=4+5	7	8	9=7+8	10	11	12=10+11	13=1+7+10	14=2+8+11	15=13+14
	Financial interme-diaries	Financial auxiliaries	Total	Financial interme-diaries	Financial auxiliaries	Total	Financial interme-diaries	Financial auxiliaries	Total	Financial interme-diaries	Financial auxiliaries	Total	Financial interme-diaries	Financial auxiliaries	Total
	Monetary financial Institutions [(1)]			of which: Demand deposits			Non-monetary financial institutions			Non-resident financial institutions [(2)]			Total		
	Resident financial institutions														

* As séries apresentadas foram afectadas pelas alterações do normativo contabilístico de Janeiro 1999 e Janeiro 2005./ The change of the accounting framework as of January 1999 and as of January 2005 affected the series presented.

(1) Inclui notas e moedas denominadas em euros. / Includes notes and coins denominated in euro.

(2) Não inclui notas e moedas denominadas em euros que são consideradas uma disponibilidade face ao Banco de Portugal./ Does not include notes and coins denominated in euro, which are viewed as an asset vis-à-vis the Banco de Portugal.

B.8.2.2.2 TÍTULOS EM CARTEIRA DE OUTROS INTERMEDIÁRIOS FINANCEIROS (EXCEPTO FUNDOS DE INVESTIMENTO) E AUXILIARES FINANCEIROS [(a)*]

SECURITIES HELD BY OTHER FINANCIAL INTERMEDIARIES (EXCLUDING MUTUAL FUNDS) AND FINANCIAL AUXILIARIES [(a)*]

Saldos em fim de semestre — **End-of-semester figures**

Fonte / Source: Banco de Portugal — 10^6 euros

		Títulos de rendimento fixo						Títulos de rendimento variável			Títulos de rendimento não especificado			Total		
		Residentes			Não residentes											
		Interme-diários financeiros	Auxiliares financeiros	Total	Interme-diários financeiros	Auxiliares financeiros	Total	Interme-diários financeiros (1)	Auxiliares financeiros	Total	Interme-diários financeiros	Auxiliares financeiros	Total	Interme-diários financeiros	Auxiliares financeiros	Total
		1	2	3=1+2	4	5	6=4+5	7	8	9=7+8	10	11	12=10+11	13=1+4+7+10	14=2+5+8+11	15=13+14
95	Jun	98.9	72.9	171.8	1.7	0.1	1.9	2 459.6	4.4	2 464.0	3.0	0.1	3.1	2 563.1	77.6	2 640.8
	Dez	80.8	66.9	147.8	9.7	1.3	11.1	2 927.6	4.2	2 931.8	18.1	240.3	258.4	3 036.3	312.7	3 349.0
96	Jun	64.4	76.6	140.9	36.4	1.4	37.8	2 729.5	4.4	2 733.9	0.7	278.6	279.3	2 831.0	361.0	3 192.0
	Dez	122.2	56.7	179.0	14.9	1.4	16.2	3 645.7	4.9	3 650.6	16.0	317.0	333.0	3 798.8	380.0	4 178.8
97	Jun	109.2	53.9	163.1	1.6	3.7	5.3	3 513.4	5.7	3 519.1	54.3	349.3	403.6	3 678.4	412.6	4 091.0
	Dez	129.1	39.7	168.8	1.0	3.7	4.7	4 861.0	5.2	4 866.2	234.5	381.7	616.3	5 225.6	430.4	5 656.0
98	Jun	129.8	48.6	178.4	1.0	3.7	4.7	4 845.5	5.2	4 850.7	1 197.3	415.4	1 612.7	6 173.6	472.9	6 646.5
	Dez	81.8	38.6	120.4	2.3	2.5	4.8	4 440.3	5.8	4 446.1	56.3	449.0	505.3	4 580.8	495.9	5 076.6
99	Jun	68.3	345.5	413.8	7.9	140.9	148.8	5 771.5	6.3	5 777.8	53.0	0.0	53.0	5 900.7	492.6	6 393.4
	Dez	59.6	355.9	415.6	1.4	123.7	125.1	5 598.6	7.7	5 606.3	53.4	0.0	53.4	5 713.1	487.3	6 200.4
00	Jun	46.8	353.7	400.5	21.6	127.0	148.6	5 458.9	9.8	5 468.7	53.3	0.0	53.3	5 580.6	490.6	6 071.1
	Dez	49.3	358.7	408.0	8.1	131.6	139.7	6 581.9	22.8	6 604.7	51.6	0.0	51.6	6 690.9	513.1	7 204.0
01	Jun	777.8	277.9	1 055.7	4.9	263.1	268.1	6 754.2	21.5	6 775.7	51.8	0.0	51.8	7 588.7	562.6	8 151.4
	Dez	48.3	199.8	248.1	1.0	394.7	395.7	8 927.0	22.1	8 949.1	51.5	0.0	51.5	9 027.7	616.7	9 644.4
02	Jun	39.5	188.0	227.5	8.6	436.2	444.8	9 964.1	23.5	9 987.6	50.8	0.0	50.8	10 063.0	647.6	10 710.6
	Dez	26.3	152.3	178.6	5.0	477.2	482.2	9 587.5	26.4	9 613.9	5.6	0.0	5.6	9 624.3	655.9	10 280.2
03	Jun	13.3	124.8	138.1	42.8	520.0	562.8	9 289.1	26.6	9 315.6	35.5	0.0	35.5	9 380.7	671.4	10 052.1
	Dez	27.8	128.1	155.9	50.1	562.9	613.0	12 502.7	58.9	12 561.6	67.2	0.0	67.2	12 647.9	749.9	13 397.8
04	Jun	28.4	64.4	92.7	39.6	630.3	669.9	13 412.8	59.0	13 471.8	67.1	0.0	67.1	13 547.8	753.7	14 301.5
	Dez	20.6	20.0	40.6	48.5	697.8	746.3	16 324.8	42.5	16 367.3	30.0	0.0	30.0	16 423.9	760.3	17 184.2
05	Jun	20.4	20.3	40.7	83.5	697.8	781.3	15 300.4	43.1	15 343.5	30.0	0.0	30.0	15 434.2	761.2	16 195.4
	Dez	16.9	21.2	38.1	97.9	697.8	795.7	15 973.0	41.9	16 014.9	30.0	0.0	30.0	16 117.8	760.9	16 878.7

	1	2	3=1+2	4	5	6=4+5	7	8	9=7+8	10	11	12=10+11	13=1+4+7+10	14=2+5+8+11	15=13+14
	Financial interme-diaries	Financial auxiliaries	Total	Financial interme-diaries	Financial auxiliaries	Total	Financial interme-diaries(1)	Financial auxiliaries	Total	Financial interme-diaries	Financial auxiliaries	Total	Financial interme-diaries	Financial auxiliaries	Total
	Residents			Non-residents			Shares and other equity			Non-specified securities			Total		
	Securities other than shares														

* As séries apresentadas foram afectadas pelas alterações do normativo contabilístico de Janeiro 1999 e Janeiro 2005./ The change of the accounting framework as of January 1999 and as of January 2005 affected the series presented.
(1) A partir de Março de 1999 é possível distinguir a parcela referente a empréstimos subordinados e a suprimentos, anteriormente classificados em "Titulos em carteira"./From March 1999 onwards is possible to distinguish the amount related with subordinated loans, up to that time this was classified in the item "Securities".

B.8.2.2.3 CRÉDITOS CONCEDIDOS POR OUTROS INTERMEDIÁRIOS FINANCEIROS (EXCEPTO FUNDOS DE INVESTIMENTO) E AUXILIARES FINANCEIROS[(a)*]

LOANS AND ADVANCES GRANTED BY OTHER FINANCIAL INTERMEDIARIES (EXCLUDING MUTUAL FUNDS) AND FINANCIAL AUXILIARIES [(a)*]

Saldos em fim de semestre — **End-of-semester figures**

Fonte / Source: Banco de Portugal — 10^6 euros

		Créditos concedidos (excepto cobrança duvidosa)					Créditos de cobrança duvidosa			dos quais:		Por memória:
		Residentes			Não residentes	Sector não especificado	Residentes	Não residentes	Sector não especificado	Concedidos por auxiliares financeiros	Total	Empréstimos cedidos em operações de titularização
		A curto prazo	A médio e longo prazos(1)(2)	Prazo não especificado(2)								
		1	2	3	4	5	6	7	8	9	10=1+..+8	11
95	Jun	782.4	2 867.2	214.5	5.4	0.0	605.2	1.6	29.8	0.0	4 506.1	0.0
	Dez	1 000.1	2 979.1	268.4	4.7	0.0	624.9	1.2	31.5	0.0	4 910.0	0.0
96	Jun	1 002.7	3 140.3	302.4	5.1	0.0	641.1	1.3	36.4	0.0	5 129.3	0.0
	Dez	1 206.0	3 424.4	635.6	7.1	0.0	593.3	1.9	30.7	0.2	5 898.9	0.0
97	Jun	1 125.0	3 647.1	429.5	8.5	0.0	577.6	2.6	26.8	0.3	5 817.1	0.0
	Dez	1 258.9	4 046.1	463.0	8.7	0.0	588.1	2.4	21.8	0.6	6 389.0	0.0
98	Jun	1 235.1	4 379.7	452.1	9.6	0.0	584.3	2.6	24.7	0.6	6 688.2	0.0
	Dez	1 675.8	4 917.7	886.4	10.5	0.0	595.5	4.3	25.0	0.4	8 115.2	0.0
99	Jun	1 463.1	6 380.4	0.0	13.5	1.9	561.3	2.2	19.2	0.8	8 441.6	213.1
	Dez	1 978.7	7 257.7	0.0	8.9	2.2	588.9	3.7	18.1	0.6	9 858.3	526.6
00	Jun	1 708.4	7 900.8	0.0	8.7	3.3	636.8	3.3	24.9	1.3	10 286.4	618.1
	Dez	1 884.0	8 646.8	0.0	6.0	4.4	685.2	1.5	27.0	1.1	11 254.8	740.3
01	Jun	1 758.5	9 208.5	0.0	1 789.5	5.0	687.9	3.9	28.6	0.2	13 481.8	703.2
	Dez	2 392.5	10 851.8	0.0	1 815.6	3.7	702.3	2.1	30.6	0.3	15 798.5	903.6
02	Jun	2 175.7	11 334.4	0.0	1 819.3	2.8	745.6	0.9	34.4	0.5	16 113.0	1 101.7
	Dez	1 844.6	12 500.9	0.0	1 814.1	0.2	694.8	0.3	30.8	1.0	16 885.6	1 211.1
03	Jun	1 680.9	13 020.1	0.0	1 155.4	1.0	683.1	0.3	33.0	0.8	16 573.7	1 073.9
	Dez	2 129.0	21 141.8	0.0	1 203.8	0.2	665.4	0.6	21.7	0.8	25 162.6	955.6
04	Jun	2 123.5	20 872.1	0.0	1 203.3	0.1	802.9	0.5	22.7	0.9	25 025.1	990.9
	Dez	2 792.4	26 643.3	0.0	1 193.4	0.1	709.2	0.4	21.0	0.9	31 359.9	836.9
05	Jun	2 835.1	28 128.7	0.0	1 205.0	0.1	690.8	0.4	21.9	0.8	32 882.1	710.5
	Dez	3 238.0	33 406.4	0.0	1 206.2	0.9	729.0	0.4	24.1	0.8	38 604.8	594.3

	1	2	3	4	5	6	7	8	9	10=1+...+8	11
	Short-term	Medium and long term(1)(2)	Non-specified term(2)	Non-residents	Non-specified sector	Residents	Non-residents	Non-specified sector	Granted by financial auxiliaries	Total	Loans sold through securitisation
	Residents										
	Loans and advances (excluding non-performing loans)					Non-performing loans			of which:		Memo item:

* As séries apresentadas foram afectadas pelas alterações do normativo contabilístico de Janeiro 1999 e Janeiro 2005./ The change of the accounting framework as of January 1999 and as of January 2005 affected the series presented.
(1) A partir de Março de 1999 é possível distinguir a parcela referente a empréstimos subordinados e a suprimentos, anteriormente classificados em "Titulos em carteira"./From March1999 onwards is possible to distinguish the amount related with subordinated loans, up to that time this was classified in the item "Securities".
(2) A partir de Março de 1999 é possível classificar por prazo uma parte significativa dos créditos./ From March 1999 onwards is possible to classify by original maturity an important share of loans granted.

B.8.2.2.4 ACTIVOS DIVERSOS DE OUTROS INTERMEDIÁRIOS FINANCEIROS (EXCEPTO FUNDOS DE INVESTIMENTO) E AUXILIARES FINANCEIROS [(a)*]

OTHER ASSETS OF OTHER FINANCIAL INTERMEDIARIES (EXLUDING MUTUAL FUNDS) AND FINANCIAL AUXILIARIES [(a)*]

Saldos em fim de semestre / **End-of-semester figures**

Fonte / Source: Banco de Portugal

10^6 euros

		Imobilizações corpóreas			Adiantamentos			Contas a regularizar			Diversos			Total		
		Interme-diários financeiros	Auxiliares financeiros	Total	Interme-diários financeiros	Auxiliares financeiros	Total	Interme-diários financeiros	Auxiliares financeiros	Total	Interme-diários financeiros	Auxiliares financeiros	Total	Interme-diários financeiros	Auxiliares financeiros	Total
		1	2	3=1+2	4	5	6=4+5	7	8	9=7+8	10	11	12=10+11	13=1+4+7+10	14=2+5+8+11	15=13+14
95	Jun	104.6	41.4	146.0	100.8	15.7	116.5	544.6	50.6	595.2	478.0	98.0	576.0	1 228.0	205.7	1 433.7
	Dez	116.3	41.9	158.2	101.9	16.1	118.1	755.8	72.5	828.4	54.9	18.8	73.7	1 028.9	149.4	1 178.3
96	Jun	89.0	43.8	132.8	96.6	18.7	115.2	336.2	74.6	410.7	453.5	96.3	549.8	975.2	233.3	1 208.5
	Dez	86.4	46.4	132.7	98.4	23.5	121.9	352.1	95.7	447.7	270.8	19.9	290.7	807.7	185.5	993.1
97	Jun	86.2	54.8	141.0	115.8	17.5	133.2	354.3	110.2	464.5	729.2	120.5	849.7	1 285.5	303.0	1 588.4
	Dez	90.9	59.6	150.4	88.8	15.1	103.9	439.6	106.8	546.4	341.4	10.7	352.1	960.7	192.1	1 152.9
98	Jun	83.5	56.9	140.4	114.7	15.2	129.9	381.6	128.0	509.6	750.1	141.2	891.2	1 329.9	341.3	1 671.2
	Dez	80.6	74.1	154.6	110.2	16.7	126.9	386.2	126.4	512.6	191.0	21.9	213.0	768.0	239.1	1 007.1
99	Jun	80.1	76.2	156.3	195.2	21.7	216.9	322.5	143.5	465.9	701.3	155.2	856.6	1 299.2	396.6	1 695.8
	Dez	84.1	92.5	176.7	174.5	14.3	188.8	696.6	179.9	876.5	193.5	17.4	210.9	1 148.7	304.1	1 452.8
00	Jun	87.6	88.2	175.8	222.7	17.3	240.1	440.3	211.9	652.2	857.8	192.3	1 050.1	1 608.4	509.7	2 118.1
	Dez	84.6	73.7	158.4	234.6	14.6	249.1	669.8	229.3	899.1	290.8	33.6	324.4	1 279.8	351.2	1 630.9
01	Jun	84.7	55.2	139.9	278.1	13.7	291.9	517.0	298.4	815.4	906.1	203.2	1 109.3	1 785.9	570.5	2 356.4
	Dez	95.8	46.3	142.1	275.7	9.9	285.5	421.4	308.1	729.5	323.1	40.2	363.3	1 115.9	404.4	1 520.4
02	Jun	91.5	38.1	129.6	257.3	10.4	267.7	376.3	361.4	737.6	992.1	183.8	1 175.9	1 717.2	593.7	2 310.9
	Dez	80.7	32.8	113.6	216.7	1.6	218.3	530.1	390.0	920.2	401.9	26.5	428.3	1 229.5	451.0	1 680.4
03	Jun	77.5	30.7	108.2	229.4	3.5	232.9	521.5	444.8	966.3	1 048.9	186.1	1 235.0	1 877.4	665.1	2 542.4
	Dez	97.5	28.7	126.2	237.6	1.2	238.8	1 690.8	463.2	2 154.0	810.1	20.5	830.7	2 836.0	513.7	3 349.6
04	Jun	94.7	27.8	122.5	253.0	1.5	254.5	1 937.4	500.7	2 438.1	1 275.6	160.9	1 436.5	3 560.7	690.9	4 251.6
	Dez	93.7	26.7	120.4	299.4	1.4	300.7	1 855.3	494.9	2 350.2	1 253.6	127.0	1 380.7	3 502.0	650.0	4 152.0
05	Jun	97.7	29.0	126.7	388.2	2.4	390.6	1 803.1	499.1	2 302.1	1 237.7	138.6	1 376.3	3 526.8	669.0	4 195.8
	Dez	97.2	21.4	118.6	457.2	3.1	460.2	1 834.3	531.1	2 365.4	1 955.7	281.6	2 237.3	4 344.4	837.2	5 181.6
		1	2	3=1+2	4	5	6=4+5	7	8	9=7+8	10	11	12=10+11	13=1+4+7+10	14=2+5+8+11	15=13+14
		Financial interme-diaries	Financial auxiliaries	Total	Financial interme-diaries	Financial auxiliaries	Total	Financial interme-diaries	Financial auxiliaries	Total	Financial interme-diaries	Financial auxiliaries	Total	Financial interme-diaries	Financial auxiliaries	Total
		Fixed assets			Trade credits and advances			Other accounts receivable			Other			Total		

* As séries apresentadas foram afectadas pelas alterações do normativo contabilístico de Janeiro 1999 e Janeiro 2005./ The change of the accounting framework as of January 1999 and as of January 2005 affected the series presented.

B.8.2.2.5 PASSIVOS DE OUTROS INTERMEDIÁRIOS FINANCEIROS (EXCEPTO FUNDOS DE INVESTIMENTO) E AUXILIARES FINANCEIROS SOB A FORMA DE EMPRÉSTIMOS E OUTROS RECURSOS SIMILARES[(a)*]

LOANS AND OTHER SIMILAR RESOURCES OF OTHER FINANCIAL INTERMEDIARIES (EXCLUDING MUTUAL FUNDS) AND FINANCIAL AUXILIARIES [(a)*]

Saldos em fim de semestre / **End-of-semester figures**

Fonte / Source: Banco de Portugal

10^6 euros

		Instituições financeiras residentes						Instituições financeiras não residentes			Sector não especificado[(1)]			Total		
		Instituições financeiras monetárias[(1)]			Instituições financeiras não monetárias											
		Interme-diários financeiros	Auxiliares financeiros	Total	Interme-diários financeiros	Auxiliares financeiros	Total	Interme-diários financeiros	Auxiliares financeiros	Total	Interme-diários financeiros	Auxiliares financeiros	Total	Interme-diários financeiros	Auxiliares financeiros	Total
		1	2	3=1+2	4	5	6=4+5	7	8	9=7+8	10	11	12=10+11	13=1+4+7+10	14=2+5+8+11	15=13+14
95	Jun	2 775.3	0.4	2 775.7	248.7	1.1	249.7	125.9	0.0	125.9	229.1	21.1	250.3	3 379.0	22.6	3 401.6
	Dez	2 776.3	0.2	2 776.5	277.6	1.2	278.8	112.1	0.0	112.1	305.5	22.7	328.3	3 471.6	24.1	3 495.7
96	Jun	2 602.1	0.4	2 602.5	328.3	1.5	329.8	163.1	0.0	163.1	289.6	32.0	321.6	3 383.1	33.9	3 417.0
	Dez	2 978.6	0.8	2 979.4	350.9	1.6	352.5	126.2	0.0	126.2	283.9	44.0	328.0	3 739.6	46.4	3 786.0
97	Jun	2 893.2	1.6	2 894.8	451.7	1.0	452.7	136.6	0.0	136.6	259.7	52.7	312.5	3 741.2	55.4	3 796.5
	Dez	3 444.8	1.4	3 446.2	532.6	1.1	533.7	87.5	0.0	87.5	306.2	42.9	349.1	4 371.0	45.5	4 416.5
98	Jun	4 147.4	1.9	4 149.4	549.3	1.6	551.0	85.8	0.0	85.8	296.8	38.6	335.5	5 079.4	42.2	5 121.6
	Dez	3 780.0	2.1	3 782.1	638.1	1.9	639.9	110.5	0.0	110.5	297.0	45.8	342.8	4 825.6	49.8	4 875.4
99	Jun	4 002.8	68.7	4 071.5	764.9	1.5	766.4	75.0	0.0	75.0	158.0	2.6	160.7	5 000.7	72.8	5 073.6
	Dez	4 883.8	78.4	4 962.1	804.1	1.3	805.4	113.1	0.0	113.1	213.5	2.5	216.0	6 014.5	82.1	6 096.5
00	Jun	5 303.3	78.5	5 381.7	917.1	2.4	919.5	208.9	0.0	208.9	132.1	2.4	134.5	6 561.4	83.3	6 644.7
	Dez	6 136.0	62.3	6 198.3	941.1	1.6	942.7	230.8	0.0	230.8	258.2	5.1	263.3	7 566.1	68.9	7 635.1
01	Jun	8 039.0	44.0	8 083.1	1 023.8	1.9	1 025.7	302.6	0.0	302.6	223.7	4.5	228.2	9 589.0	50.5	9 639.5
	Dez	7 178.3	23.1	7 201.4	1 036.5	1.4	1 038.0	511.1	0.0	511.1	590.4	2.2	592.6	9 316.3	26.8	9 343.0
02	Jun	7 076.8	6.8	7 083.6	835.8	1.4	837.2	687.3	0.0	687.3	402.9	2.8	405.8	9 002.8	11.1	9 013.9
	Dez	6 012.7	17.8	6 030.5	864.4	1.3	865.7	1 045.8	0.1	1 045.9	546.1	1.2	547.3	8 469.1	20.4	8 489.5
03	Jun	5 784.3	19.1	5 803.5	888.9	0.7	889.7	1 082.2	0.0	1 082.2	561.1	2.3	563.4	8 316.5	22.2	8 338.7
	Dez	5 102.9	17.8	5 120.6	1 007.6	0.7	1 008.3	1 327.9	0.1	1 327.9	740.1	1.6	741.8	8 178.5	20.1	8 198.6
04	Jun	4 777.0	18.5	4 795.5	1 306.4	0.7	1 307.2	1 482.7	0.1	1 482.7	1 189.2	1.4	1 190.6	8 755.3	20.7	8 775.9
	Dez	5 240.2	20.6	5 260.8	1 799.8	0.7	1 800.6	1 689.6	0.0	1 689.6	2 008.2	1.6	2 009.8	10 737.8	23.0	10 760.8
05	Jun	5 310.6	21.4	5 332.0	1 849.7	1.6	1 851.3	1 721.3	0.0	1 721.3	1 501.0	2.2	1 503.2	10 382.6	25.3	10 407.9
	Dez	5 521.1	19.3	5 540.5	1 894.8	1.7	1 896.5	2 400.7	0.1	2 400.7	1 185.4	2.7	1 188.1	11 002.0	23.8	11 025.7
		1	2	3=1+2	4	5	6=4+5	7	8	9=7+8	10	11	12=10+11	13=1+4+7+10	14=2+5+8+11	15=13+14
		Financial interme-diaries	Financial auxiliaries	Total	Financial interme-diaries	Financial auxiliaries	Total	Financial interme-diaries	Financial auxiliaries	Total	Financial interme-diaries	Financial auxiliaries	Total	Financial interme-diaries	Financial auxiliaries	Total
		Monetary financial institutions[(1)]			Non-monetary financial institutions			Non-resident financial institutions			Non-specified sector[(1)]			Total		
		Resident financial institutions														

* As séries apresentadas foram afectadas pelas alterações do normativo contabilístico de Janeiro 1999 e Janeiro 2005./ The change of the accounting framework as of January 1999 and as of January 2005 affected the series presented.

(1) A partir de Março de 1999 é possível classificar sectorialmente uma parcela maior dos empréstimos e outros recursos similares./ From March 1999 onwards is possible to have a sectorial classification for a greater amount of loans and other similar resources.

B.8.2.2.6 CAPITAL E RESERVAS DE OUTROS INTERMEDIÁRIOS FINANCEIROS (EXCEPTO FUNDOS DE INVESTIMENTO) E AUXILIARES FINANCEIROS[(a)*]

Saldos em fim de semestre

CAPITAL AND RESERVES OF OTHER FINANCIAL INTERMEDIARIES (EXCLUDING MUTUAL FUNDS) AND FINANCIAL AUXILIARIES[(a)*]

End-of-semester figures

Fonte / Source: Banco de Portugal

10^6 euros

		Capital			Reservas e resultados			Provisões para riscos diversos			Total		
		Intermediários financeiros	Auxiliares financeiros	Total	Intermediários financeiros	Auxiliares financeiros	Total	Intermediários financeiros	Auxiliares financeiros	Total	Intermediários financeiros	Auxiliares financeiros	Total
		1	2	3=1+2	4	5	6=4+5	7	8	9=7+8	10=1+4+7	11=2+5+8	12=10+11
95	Jun	2 377.4	124.6	2 502.0	417.9	34.3	452.2	355.9	3.4	359.3	3 151.2	162.4	3 313.6
	Dez	2 702.2	381.8	3 084.0	676.9	67.0	743.9	395.9	3.2	399.1	3 775.0	452.0	4 227.0
96	Jun	2 536.8	411.3	2 948.1	496.5	39.8	536.4	424.1	5.1	429.2	3 457.4	456.2	3 913.7
	Dez	3 196.6	440.2	3 636.8	665.6	64.2	729.8	388.9	7.9	396.7	4 251.1	512.3	4 763.3
97	Jun	3 071.3	474.0	3 545.3	559.3	46.0	605.3	395.8	9.4	405.2	4 026.3	529.5	4 555.8
	Dez	3 554.0	510.4	4 064.4	1 478.2	97.7	1 575.9	384.1	5.6	389.8	5 416.3	613.8	6 030.1
98	Jun	3 672.6	547.3	4 219.9	1 520.3	66.2	1 586.5	417.2	6.4	423.6	5 610.1	619.9	6 230.1
	Dez	4 240.0	582.0	4 821.9	863.5	142.6	1 006.1	365.1	7.8	372.9	5 468.6	732.3	6 200.9
99	Jun	4 560.1	624.6	5 184.7	835.0	108.9	943.8	494.7	4.9	499.6	5 889.7	738.4	6 628.1
	Dez	5 324.6	656.9	5 981.5	1 146.3	188.1	1 334.4	529.0	3.6	532.6	6 999.9	848.6	7 848.5
00	Jun	5 460.9	703.2	6 164.0	914.4	139.0	1 053.4	486.4	3.6	490.0	6 861.7	845.7	7 707.4
	Dez	4 839.2	745.5	5 584.7	2 876.1	209.7	3 085.8	510.7	7.9	518.7	8 226.0	963.2	9 189.2
01	Jun	6 186.9	791.2	6 978.1	2 450.4	159.2	2 609.7	542.0	7.6	549.5	9 179.3	958.1	10 137.3
	Dez	9 189.3	848.9	10 038.2	3 184.6	208.5	3 393.2	581.7	5.3	587.1	12 955.7	1 062.8	14 018.5
02	Jun	8 593.7	898.8	9 492.5	3 326.5	170.5	3 497.1	629.8	5.8	635.6	12 550.1	1 075.2	13 625.2
	Dez	10 773.3	1 112.8	11 886.1	2 980.9	236.9	3 217.8	635.6	11.5	647.1	14 389.8	1 361.3	15 751.1
03	Jun	11 204.7	1 167.3	12 372.0	2 755.3	185.9	2 941.2	587.2	12.4	599.5	14 547.2	1 365.5	15 912.7
	Dez	21 718.9	1 225.3	22 944.2	4 106.5	290.9	4 397.4	720.9	10.6	731.5	26 546.3	1 526.8	28 073.1
04	Jun	21 851.4	1 249.9	23 101.3	4 136.5	252.7	4 389.2	787.2	10.6	797.8	26 775.0	1 513.2	28 288.2
	Dez	27 416.3	1 281.5	28 697.8	5 118.7	296.1	5 414.8	736.6	10.7	747.3	33 271.7	1 588.2	34 859.9
05	Jun	28 633.8	1 279.2	29 913.0	3 482.5	248.4	3 730.9	746.8	10.5	757.4	32 863.1	1 538.1	34 401.2
	Dez	31 725.2	1 282.1	33 007.4	3 776.5	265.9	4 042.4	812.8	14.3	827.1	36 314.6	1 562.4	37 876.9
		1	2	3=1+2	4	5	6=4+5	7	8	9=7+8	10=1+4+7	11=2+5+8	12=10+11
		Financial intermediaries	Financial auxiliaries	Total	Financial intermediaries	Financial auxiliaries	Total	Financial intermediaries	Financial auxiliaries	Total	Financial intermediaries	Financial auxiliaries	Total
		Equity capital			Reserves and net income			Provisions for sundry risks			Total		

* As séries apresentadas foram afectadas pelas alterações do normativo contabilístico de Janeiro 1999 e Janeiro 2005./ The change of the accounting framework as of January 1999 and as of January 2005 affected the series presented.

.

B.8.2.2.7 PASSIVOS DIVERSOS DE OUTROS INTERMEDIÁRIOS FINANCEIROS (EXCEPTO FUNDOS DE INVESTIMENTO) E AUXILIARES FINANCEIROS[(a)*]

Saldos em fim de semestre

OTHER LIABILITIES OF OTHER FINANCIAL INTERMEDIARIES (EXCLUDING MUTUAL FUNDS) AND FINANCIAL AUXILIARIES[(a)*]

End-of-semester figures

Fonte / Source: Banco de Portugal

10^6 euros

		Adiantamentos			Contas a regularizar			Diversos			Total		
		Intermediários financeiros	Auxiliares financeiros	Total	Intermediários financeiros	Auxiliares financeiros	Total	Intermediários financeiros	Auxiliares financeiros	Total	Intermediários financeiros	Auxiliares financeiros	Total
		1	2	3=1+2	4	5	6=4+5	7	8	9=7+8	10=1+4+7	11=2+5+8	12=10+11
95	Jun	23.3	8.7	32.0	558.0	43.6	601.6	561.7	117.5	679.2	1 143.0	169.8	1 312.8
	Dez	60.7	12.3	73.0	902.4	47.9	950.3	128.2	4.3	132.5	1 091.4	64.4	1 155.8
96	Jun	36.5	12.9	49.4	644.9	44.1	689.0	614.0	115.2	729.1	1 295.3	172.2	1 467.5
	Dez	58.8	20.3	79.0	797.1	57.9	855.0	148.5	31.7	180.1	1 004.3	109.9	1 114.2
97	Jun	45.4	9.2	54.6	855.1	79.2	934.3	772.3	153.7	926.0	1 672.8	242.0	1 914.9
	Dez	77.6	17.7	95.3	758.5	97.0	855.5	218.0	21.0	239.0	1 054.2	135.7	1 189.9
98	Jun	56.6	9.2	65.8	760.8	103.4	864.2	944.0	199.9	1 143.9	1 761.3	312.5	2 073.8
	Dez	96.2	20.6	116.8	1 561.8	87.6	1 649.4	189.8	41.6	231.4	1 847.8	149.8	1 997.6
99	Jun	72.8	10.7	83.5	2 497.8	108.0	2 605.8	795.5	202.2	997.7	3 366.0	320.9	3 687.0
	Dez	194.2	24.8	219.0	1 794.8	120.1	1 914.9	137.8	6.2	144.0	2 126.8	151.1	2 277.9
00	Jun	83.3	11.7	95.0	1 685.8	153.2	1 839.0	1 082.7	235.0	1 317.6	2 851.8	399.9	3 251.7
	Dez	130.8	39.9	170.7	1 540.8	129.7	1 670.5	256.5	13.1	269.6	1 928.1	182.7	2 110.8
01	Jun	122.4	20.3	142.7	1 485.8	204.0	1 689.8	1 124.3	224.3	1 348.6	2 732.5	448.6	3 181.1
	Dez	113.6	21.3	135.0	1 572.9	170.5	1 743.4	395.4	37.3	432.7	2 082.0	229.2	2 311.1
02	Jun	105.8	35.3	141.1	1 641.9	202.1	1 844.0	1 140.7	227.1	1 367.8	2 888.4	464.5	3 352.9
	Dez	102.1	33.5	135.6	1 368.5	187.3	1 555.8	292.9	18.1	311.0	1 763.5	238.9	2 002.4
03	Jun	96.0	30.6	126.6	1 274.6	180.5	1 455.1	1 159.4	210.6	1 369.9	2 529.9	421.7	2 951.6
	Dez	87.1	27.6	114.7	905.9	138.8	1 044.7	841.4	18.6	860.0	1 834.5	184.9	2 019.4
04	Jun	65.8	25.6	91.4	1 316.4	164.8	1 481.2	1 518.4	209.6	1 727.9	2 900.6	399.9	3 300.5
	Dez	88.9	31.3	120.2	2 070.2	93.1	2 163.4	1 070.1	138.5	1 208.6	3 229.2	262.9	3 492.1
05	Jun	185.8	26.5	212.2	2 282.1	100.1	2 382.2	1 393.2	205.4	1 598.6	3 861.0	332.0	4 193.0
	Dez	174.6	25.8	200.4	2 595.0	124.8	2 719.8	1 652.7	341.2	1 993.9	4 422.3	491.7	4 914.0
		1	2	3=1+2	4	5	6=4+5	7	8	9=7+8	10=1+4+7	11=2+5+8	12=10+11
		Financial intermediaries	Financial auxiliaries	Total	Financial intermediaries	Financial auxiliaries	Total	Financial intermediaries	Financial auxiliaries	Total	Financial intermediaries	Financial auxiliaries	Total
		Trade credits and advances			Other accounts payable			Other			Total		

* As séries apresentadas foram afectadas pelas alterações do normativo contabilístico de Janeiro 1999 e Janeiro 2005./ The change of the accounting framework as of January 1999 and as of January 2005 affected the series presented.

B.8.2.3.1 DESENVOLVIMENTO DE RESULTADOS DE OUTROS INTERMEDIÁRIOS FINANCEIROS (EXCEPTO FUNDOS DE INVESTIMENTO) E AUXILIARES FINANCEIROS - CUSTOS[(a)*] (continua)

Valores acumulados desde o início do ano

PROFIT AND LOSS ACCOUNT OF OTHER FINANCIAL INTERMEDIARIES (EXCLUDING MUTUAL FUNDS) AND FINANCIAL AUXILIARIES - COSTS AND LOSSES[(a)*] (to be continued)

Cumulative values since the beginning of the year

Fonte / Source: Banco de Portugal

10^6 euros

	Juros e custos equiparados			Comissões			Prejuízos em operações financeiras			Custos com o pessoal			Fornecimentos e serviços de terceiros		
	Interme-diários financeiros	Auxiliares financeiros	Total	Interme-diários financeiros	Auxiliares financeiros	Total	Interme-diários financeiros	Auxiliares financeiros	Total	Interme-diários financeiros	Auxiliares financeiros	Total	Interme-diários financeiros	Auxiliares financeiros	Total
	1	2	3=1+2	4	5	6=4+5	7	8	9=7+8	10	11	12=10+11	13	14	15=13+14
94	417.9	0.3	418.2	53.2	40.2	93.4	28.6	11.8	40.4	72.9	19.1	92.0	98.4	34.3	132.8
95	770.1	2.4	772.5	70.3	30.8	101.0	160.8	1.0	161.8	91.5	28.6	120.1	111.3	62.9	174.2
96	320.0	3.0	323.0	98.5	13.4	111.9	9.8	0.4	10.2	85.1	32.8	117.9	113.3	84.1	197.3
97	359.9	3.8	363.7	123.4	18.6	142.0	25.3	0.7	26.0	88.2	37.0	125.2	143.4	104.0	247.4
98	333.4	1.9	335.3	162.9	50.7	213.5	147.2	0.5	147.7	92.5	44.3	136.7	158.7	92.4	251.1
99	300.7	2.3	303.0	189.7	62.9	252.7	66.3	1.5	67.8	111.6	52.7	164.3	181.1	98.0	279.1
00	425.2	3.5	428.7	216.3	66.0	282.3	89.9	7.7	97.6	119.0	63.2	182.2	185.9	125.4	311.3
01	611.6	3.3	615.0	223.4	103.3	326.6	83.3	2.7	86.0	136.0	66.0	202.0	218.2	113.1	331.4
02	544.6	4.1	548.7	232.4	99.2	331.6	17.6	2.4	20.0	109.9	60.0	169.8	202.3	100.4	302.8
03	563.9	7.7	571.6	219.9	107.1	327.0	28.7	1.6	30.3	86.2	57.1	143.2	147.5	98.3	245.9
04	852.8	3.1	855.9	289.4	115.3	404.7	9.5	1.8	11.2	105.9	61.5	167.4	192.0	98.8	290.8
05	1 176.2	2.8	1 179.1	293.6	106.0	399.6	14.1	0.9	15.1	127.2	63.2	190.4	225.4	95.4	320.7

	1	2	3=1+2	4	5	6=4+5	7	8	9=7+8	10	11	12=10+11	13	14	15=13+14
	Financial interme-diaries	Financial auxiliaries	Total	Financial interme-diaries	Financial auxiliaries	Total	Financial interme-diaries	Financial auxiliaries	Total	Financial interme-diaries	Financial auxiliaries	Total	Financial interme-diaries	Financial auxiliaries	Total
	Interest costs and equivalent			Commissions payable			Losses on financial operations			Personnel costs			Supplies and services from third parties		

B.8.2.3.1 DESENVOLVIMENTO DE RESULTADOS DE OUTROS INTERMEDIÁRIOS FINANCEIROS (EXCEPTO FUNDOS DE INVESTIMENTO) E AUXILIARES FINANCEIROS - CUSTOS[(a)*] (continuação)

Valores acumulados desde o início do ano

PROFIT AND LOSS ACCOUNT OF OTHER FINANCIAL INTERMEDIARIES (EXCLUDING MUTUAL FUNDS) AND FINANCIAL AUXILIARIES - COSTS AND LOSSES[(a)*] (continued)

Cumulative values since the beginning of the year

Fonte / Source: Banco de Portugal

10^6 euros

	Impostos			Amortizações do exercício			Provisões do exercício			Outros custos e prejuízos			Total		
	Interme-diários financeiros	Auxiliares financeiros	Total	Interme-diários financeiros	Auxiliares financeiros	Total	Interme-diários financeiros	Auxiliares financeiros	Total	Interme-diários financeiros	Auxiliares financeiros	Total	Interme-diários financeiros	Auxiliares financeiros	Total
	16	17	18=16+17	19	20	21=19+20	22	23	24=22+23	25	26	27=25+26	28=1+4+7+10+13+ +16+19+22+25	29=2+5+8+11+ +14+17+20+23+26	30=28+29
94	6.6	2.7	9.3	25.8	5.6	31.4	169.5	1.0	170.6	16.8	0.5	17.3	889.8	115.6	1 005.4
95	9.0	3.2	12.2	26.2	21.2	47.4	140.5	0.7	141.2	17.4	6.6	23.9	1 396.9	157.4	1 554.3
96	8.2	2.4	10.6	19.0	21.5	40.4	169.3	2.2	171.6	18.5	6.3	24.8	841.7	166.1	1 007.8
97	9.5	3.0	12.5	19.7	24.3	44.0	143.4	1.0	144.4	21.9	6.1	28.1	934.7	198.6	1 133.3
98	8.5	4.8	13.2	23.2	28.7	51.8	177.9	1.9	179.8	24.9	7.7	32.7	1 129.1	232.8	1 361.9
99	9.8	4.2	14.0	24.6	41.0	65.6	261.7	7.1	268.8	22.8	6.8	29.6	1 168.4	276.5	1 444.8
00	6.5	4.4	10.9	27.2	38.6	65.8	191.3	6.9	198.2	14.2	8.6	22.8	1 275.5	324.2	1 599.8
01	6.0	3.6	9.6	31.7	30.0	61.7	234.4	3.2	237.6	19.2	6.4	25.7	1 563.8	331.7	1 895.5
02	5.1	1.5	6.6	25.3	23.9	49.2	297.0	2.7	299.8	21.9	9.3	31.2	1 456.1	303.6	1 759.7
03	4.7	2.4	7.1	18.8	11.8	30.6	231.3	4.0	235.3	13.8	15.5	29.4	1 314.8	305.5	1 620.4
04	5.5	2.0	7.5	19.9	8.0	27.9	310.2	5.1	315.3	28.8	15.3	44.0	1 813.9	310.8	2 124.7
05	7.8	1.9	9.8	20.4	6.3	26.7	302.1	4.9	307.0	33.0	14.8	47.8	2 199.8	296.3	2 496.1

	16	17	18=16+17	19	20	21=19+20	22	23	24=22+23	25	26	27=25+26	28=1+4+7+10+13+ +16+19+22+25	29=2+5+8+11+ +14+17+20+23+26	30=28+29
	Financial interme-diaries	Financial auxiliaries	Total	Financial interme-diaries	Financial auxiliaries	Total	Financial interme-diaries	Financial auxiliaries	Total	Financial interme-diaries	Financial auxiliaries	Total	Financial interme-diaries	Financial auxiliaries	Total
	Taxes			Depreciation for the year			Provisions for the year			Other costs and losses			Total		

* As séries apresentadas foram afectadas pelas alterações do normativo contabilístico de Janeiro 1999 e Janeiro 2005./ The change of the accounting framework as of January 1999 and as of January 2005 affected the series presented.

B.8.2.3.2 DESENVOLVIMENTO DE RESULTADOS DE OUTROS INTERMEDIÁRIOS FINANCEIROS (EXCEPTO FUNDOS DE INVESTIMENTO) E AUXILIARES FINANCEIROS - PROVEITOS[(a)*] (continua)

Valores acumulados desde o início do ano

PROFIT AND LOSS ACCOUNT OF OTHER FINANCIAL INTERMEDIARIES (EXCLUDING MUTUAL FUNDS) AND FINANCIAL AUXILIARIES - INCOME AND GAINS[(a)*] (to be continued)

Cumulative values since the beginning of the year

Fonte / Source: Banco de Portugal

10^6 euros

	Juros e proveitos equiparados			Rendimento de títulos			Comissões			Lucros em operações financeiras		
	Intermediários financeiros	Auxiliares financeiros	Total	Intermediários financeiros	Auxiliares financeiros	Total	Intermediários financeiros	Auxiliares financeiros	Total	Intermediários financeiros	Auxiliares financeiros	Total
	1	2	3=1+2	4	5	6=4+5	7	8	9=7+8	10	11	12=10+11
94	638.7	14.7	653.4	13.5	0.0	13.6	125.4	123.9	249.3	31.1	1.6	32.7
95	1 028.5	24.1	1 052.6	74.1	0.1	74.2	147.0	109.6	256.6	206.7	3.1	209.8
96	598.2	21.2	619.3	91.1	0.0	91.1	168.4	107.5	275.9	15.1	2.8	17.9
97	652.3	21.8	674.1	151.2	0.0	151.2	225.1	161.3	386.4	50.9	4.3	55.2
98	623.3	31.3	654.6	100.3	0.0	100.3	319.0	218.9	538.0	66.5	5.0	71.5
99	651.5	23.0	674.5	164.4	0.0	164.4	338.6	226.5	565.1	65.8	8.4	74.2
00	775.3	30.9	806.2	186.1	0.0	186.1	406.0	250.5	656.4	79.9	9.7	89.6
01	1 017.3	34.5	1 051.8	249.6	1.7	251.3	374.0	236.3	610.3	97.2	16.2	113.5
02	929.1	33.0	962.1	224.1	0.1	224.2	349.4	229.7	579.1	28.8	12.2	41.0
03	843.9	22.3	866.2	138.9	0.0	138.9	327.1	252.2	579.3	125.1	15.0	140.1
04	1 227.8	16.3	1 244.2	290.6	0.0	290.6	349.8	281.6	631.4	20.8	22.6	43.4
05	1 509.0	16.5	1 525.5	535.6	0.0	535.6	338.2	279.9	618.1	19.7	24.0	43.6

	1	2	3=1+2	4	5	6=4+5	7	8	9=7+8	10	11	12=10+11
	Financial intermediaries	Financial auxiliaries	Total	Financial intermediaries	Financial auxiliaries	Total	Financial intermediaries	Financial auxiliaries	Total	Financial intermediaries	Financial auxiliaries	Total
	Interest income and equivalent			Income from securities			Commissions receivable			Profits on financial operations		

B.8.2.3.2 DESENVOLVIMENTO DE RESULTADOS DE OUTROS INTERMEDIÁRIOS FINANCEIROS (EXCEPTO FUNDOS DE INVESTIMENTO) E AUXILIARES FINANCEIROS - PROVEITOS (continuação)[(a)*]

Valores acumulados desde o início do ano

PROFIT AND LOSS ACCOUNT OF OTHER FINANCIAL INTERMEDIARIES (EXCLUDING MUTUAL FUNDS) AND FINANCIAL AUXILIARIES - INCOME AND GAINS[(a)*] (continued)

Cumulative values since the beginning of the year

Fonte / Source: Banco de Portugal

10^6 euros

	Reposições e anulações de provisões			Outros proveitos e lucros			Total		
	Intermediários financeiros	Auxiliares financeiros	Total	Intermediários financeiros	Auxiliares financeiros	Total	Intermediários financeiros	Auxiliares financeiros	Total
	13	14	15=13+14	16	17	18=16+17	19=1+4+7+10+13+16	20=2+5+8+11+14+17	21=19+20
94	40.2	0.1	40.3	51.9	7.6	59.5	900.8	148.0	1 048.8
95	53.2	0.5	53.7	58.8	71.7	130.5	1 568.3	209.1	1 777.4
96	42.3	0.3	42.6	52.0	89.4	141.4	967.1	221.2	1 188.2
97	55.1	1.3	56.3	58.8	97.1	155.9	1 193.4	285.7	1 479.2
98	72.2	0.6	72.9	87.4	108.6	196.0	1 268.9	364.4	1 633.3
99	143.1	1.1	144.2	62.6	120.5	183.1	1 426.0	379.6	1 805.6
00	76.7	0.6	77.3	68.0	139.9	207.9	1 592.0	431.6	2 023.6
01	91.0	3.9	94.9	91.2	126.1	217.3	1 920.3	418.8	2 339.1
02	101.7	0.7	102.4	89.6	108.9	198.5	1 722.7	384.6	2 107.3
03	96.6	0.4	97.1	53.1	109.6	162.7	1 584.7	399.6	1 984.3
04	179.7	0.8	180.5	94.8	97.3	192.1	2 163.5	418.7	2 582.2
05	138.3	0.3	138.6	107.5	93.7	201.2	2 648.2	414.4	3 062.6

	13	14	15=13+14	16	17	18=16+17	19=1+4+7+10+13+16	20=2+5+8+11+14+17	21=19+20
	Financial intermediaries	Financial auxiliaries	Total	Financial intermediaries	Financial auxiliaries	Total	Financial intermediaries	Financial auxiliaries	Total
	Replacement and provisions deducted			Other income and profits			Total		

* As séries apresentadas foram afectadas pelas alterações do normativo contabilístico de Janeiro 1999 e Janeiro 2005./ The change of the accounting framework as of January 1999 and as of January 2005 affected the series presented.

B.8.2.3.3 DESENVOLVIMENTO DE RESULTADOS DE OUTROS INTERMEDIÁRIOS FINANCEIROS (EXCEPTO FUNDOS DE INVESTIMENTO) E AUXILIARES FINANCEIROS - RESULTADO DE EXPLORAÇÃO[(a)*]

Valores acumulados desde o início do ano

PROFIT AND LOSS ACCOUNT OF OTHER FINANCIAL INTERMEDIARIES (EXCLUDING MUTUAL FUNDS) AND FINANCIAL AUXILIARIES - OPERATING PROFIT/ LOSS[(a)*]

Cumulative values since the beginning of the year

Fonte / Source: Banco de Portugal

10^6 euros

	Resultados extraordinários						Impostos sobre os lucros			Resultado de exploração		
	Ganhos extraordinários			Perdas extraordinárias								
	Intermediários financeiros	Auxiliares financeiros	Total	Intermediários financeiros	Auxiliares financeiros	Total	Intermediários financeiros	Auxiliares financeiros	Total	Intermediários financeiros	Auxiliares financeiros	Total
	1	2	3=1+2	4	5	6=4+5	7	8	9=7+8	10	11	12=10+11
94	59.0	1.3	60.2	31.5	1.4	32.9	30.1	12.2	42.3	8.3	20.1	28.4
95	98.7	1.5	100.2	41.2	1.4	42.5	35.6	17.3	52.9	193.4	34.6	228.0
96	54.7	0.9	55.5	36.7	1.3	38.0	41.6	18.5	60.2	101.7	36.1	137.8
97	180.8	2.2	183.0	59.6	1.5	61.1	51.0	29.0	80.0	329.0	58.9	387.8
98	381.0	3.1	384.1	19.7	2.1	21.9	64.9	42.0	106.9	436.1	90.6	526.7
99	214.9	3.8	218.7	18.9	3.1	22.0	75.2	35.6	110.8	378.4	68.2	446.6
00	125.3	9.2	134.5	455.6	3.0	458.6	67.0	36.2	103.1	-80.9	77.5	-3.4
01	44.4	6.7	51.1	20.1	3.4	23.5	58.0	28.1	86.1	322.7	62.4	385.1
02	79.8	9.2	89.1	53.1	4.5	57.6	54.7	25.4	80.1	238.7	60.3	299.0
03	158.8	4.3	163.1	27.0	5.5	32.5	42.9	31.6	74.5	358.7	61.3	420.0
04	143.2	15.1	158.3	77.4	4.5	81.8	50.3	32.3	82.6	365.1	86.2	451.4
05	131.0	5.1	136.1	41.3	3.1	44.5	49.7	31.1	80.8	488.4	88.9	577.3

	1	2	3=1+2	4	5	6=4+5	7	8	9=7+8	10	11	12=10+11
	Financial intermediaries	Financial auxiliaries	Total	Financial intermediaries	Financial auxiliaries	Total	Financial intermediaries	Financial auxiliaries	Total	Financial intermediaries	Financial auxiliaries	Total
	Extraordinary gains			Extraordinary losses			Tax on income			Operating profit/loss		
	Extraordinary income											

* As séries apresentadas foram afectadas pelas alterações do normativo contabilístico de Janeiro 1999 e Janeiro 2005./ The change of the accounting framework as of January 1999 and as of January 2005 affected the series presented.

B.8.3.1 SOCIEDADES DE CAPITAL DE RISCO[*(1)]

Saldos em fim de trimestre

RISK CAPITAL COMPANIES[*(1)]

End-of-quarter figures

Fonte / Source: Banco de Portugal

10^6 euros

		Activos					Passivos						Por memória:
					dos quais:								
		Activos sob a forma de depósitos e outras aplicações similares	Títulos em carteira	Créditos concedidos	Créditos de cobrança duvidosa	Activos diversos	Passivos sob a forma de empréstimos e outros recursos similares	Empréstimos subordinados	Obrigações (excepto subordinadas) e outros títulos de rendimento fixo	Capital e reservas	Passivos diversos	Total	Resultado de exploração
		1	2	3	4	5	6	7	8	9	10	11=1+2+3+5=6+...+10	12
00	Set	51.4	127.2	14.7	3.2	28.2	5.1	0.0	0.0	193.5	22.7	221.4	9.3
	Dez	51.6	119.0	15.4	3.7	35.6	4.9	0.0	0.0	200.8	15.9	221.6	15.0
01	Mar	53.5	128.2	16.2	3.7	28.1	8.7	0.0	0.0	196.0	21.4	226.1	2.7
	Jun	53.0	127.3	19.3	4.2	25.4	9.1	0.0	0.0	194.1	21.8	225.0	0.0
	Set	55.3	126.3	19.5	4.1	26.0	9.1	0.0	0.0	195.8	22.3	227.2	-0.3
	Dez	51.8	93.5	17.5	3.3	20.4	9.0	0.0	0.0	165.2	9.1	183.3	-1.8
02	Mar	57.4	95.0	17.4	3.5	15.8	9.1	0.0	0.0	164.4	12.1	185.6	0.3
	Jun	55.7	98.1	16.1	3.6	19.5	9.2	0.0	0.0	167.1	13.1	189.4	-1.0
	Set	55.5	98.3	16.8	3.6	20.2	9.3	0.0	0.0	166.6	14.9	190.7	-1.3
	Dez	59.4	93.5	13.5	3.4	21.6	9.0	0.0	0.0	168.6	10.4	188.0	-0.9
03	Mar	.	.	.	.	.	.	.	.	.	.	.	.
	Jun	.	.	.	.	.	.	.	.	.	.	.	.
	Set	.	.	.	.	.	.	.	.	.	.	.	.
	Dez	.	.	.	.	.	.	.	.	.	.	.	.
04	Mar	.	.	.	.	.	.	.	.	.	.	.	.
	Jun	.	.	.	.	.	.	.	.	.	.	.	.
	Set	.	.	.	.	.	.	.	.	.	.	.	.
	Dez	.	.	.	.	.	.	.	.	.	.	.	.
05	Mar	.	.	.	.	.	.	.	.	.	.	.	.
	Jun	.	.	.	.	.	.	.	.	.	.	.	.
	Set	.	.	.	.	.	.	.	.	.	.	.	.
	Dez	.	.	.	.	.	.	.	.	.	.	.	.

	1	2	3	4	5	6	7	8	9	10	11=1+2+3+5=6+...+10	12
	Deposits and other similar investments	Securities	Loans and advances	Non-performing loans	Other assets	Loans and other similar resources	Subordinated loans	Bonds (excluding subordinated bonds) and other fixed-income securities	Capital and reserves	Other liabilities	Total	Operating profit/loss
				of which:								
	Assets					Liabilities						Memo items:

* As séries apresentadas foram afectadas pelas alterações do normativo contabilístico de Janeiro 1999 e Janeiro 2005./ The change of the accounting framework as of January 1999 and as of January 2005 affected the series presented.

(1) Estas sociedades deixaram de ser supervisionadas pelo Banco de Portugal no início de 2003. / As from 2003 these companies ceased to be supervised by Banco de Portugal.

B.8.3.2 SOCIEDADES DE FACTORING* — FACTORING COMPANIES*

Saldos em fim de trimestre — **End-of-quarter figures**

Fonte / Source: Banco de Portugal — 10^6 euros

		Activos					Passivos						Por memória:
		Activos sob a forma de depósitos e outras aplicações similares	Títulos em carteira	Créditos concedidos	dos quais: Créditos de cobrança duvidosa	Activos diversos	Passivos sob a forma de empréstimos e outros recursos similares	Empréstimos subordinados	Obrigações (excepto subordinadas) e outros títulos de rendimento fixo	Capital e reservas	Passivos diversos	Total	Resultado de exploração
		1	2	3	4	5	6	7	8	9	10	11=1+2+3+5=6+...+10	12
00	Set	14.9	2.5	1 302.0	205.6	82.9	847.6	32.0	172.1	133.1	217.4	1 402.3	9.8
	Dez	13.2	2.5	1 789.2	269.2	17.5	1 312.1	32.0	172.1	146.3	159.8	1 822.4	11.5
01	Mar	10.9	2.5	1 553.0	299.8	53.0	1 102.1	32.0	172.1	149.6	163.5	1 619.5	3.8
	Jun	10.7	2.5	1 647.2	248.8	83.8	1 191.1	32.0	167.2	152.4	201.5	1 744.2	6.0
	Set	9.2	2.5	1 676.5	251.8	113.6	1 209.7	32.0	157.2	154.0	248.7	1 801.7	8.2
	Dez	37.3	2.5	2 231.3	228.3	24.6	1 720.0	29.5	158.7	166.7	220.8	2 295.7	12.1
02	Mar	4.4	2.5	1 857.0	239.2	53.6	1 334.3	29.5	158.7	159.7	235.2	1 917.4	5.6
	Jun	14.9	2.5	1 946.5	229.8	83.5	1 436.3	32.0	164.2	157.6	257.3	2 047.4	9.8
	Set	5.4	2.5	1 958.2	220.9	111.8	1 446.4	33.5	162.7	159.2	276.1	2 078.0	14.1
	Dez	12.6	1.9	1 477.6	180.6	22.9	1 149.0	14.6	52.9	125.7	172.8	1 515.0	14.0
03	Mar	9.0	1.9	1 271.7	134.6	32.7	966.4	14.6	52.9	121.9	159.5	1 315.3	4.3
	Jun	11.4	1.9	1 321.9	156.7	44.3	1 020.3	14.6	52.9	122.4	169.4	1 379.6	7.4
	Set	5.0	1.9	1 142.0	171.7	58.2	885.8	8.0	28.0	112.7	172.5	1 207.1	9.8
	Dez	18.4	1.9	1 295.3	123.6	13.2	1 022.9	8.0	28.0	115.1	154.9	1 328.8	12.8
04	Mar	1.6	0.1	661.7	116.3	16.2	478.8	8.0	0.0	81.4	111.5	679.6	1.8
	Jun	2.1	0.1	728.5	113.9	44.3	562.5	8.0	0.0	82.0	122.5	774.9	3.6
	Set	1.9	0.1	717.9	152.6	44.1	546.9	6.5	1.5	81.9	127.2	764.0	5.5
	Dez	4.4	0.1	731.1	118.9	6.3	596.2	6.5	0.0	73.1	66.3	742.0	5.0
05	Mar	1.0	0.1	541.8	61.2	12.3	422.7	6.5	0.0	70.7	55.3	555.2	1.4
	Jun	0.6	0.1	619.4	70.4	18.6	495.5	6.5	0.0	73.0	63.7	638.7	2.3
	Set	1.4	0.1	591.2	86.8	25.2	459.6	6.5	0.0	73.5	78.4	618.0	3.6
	Dez	0.6	0.1	684.6	76.0	10.8	546.0	6.5	0.0	78.3	65.4	696.1	4.2

	1	2	3	4	5	6	7	8	9	10	11=1+2+3+5=6+...+10	12
	Deposits and other similar investments	Securities	Loans and advances	Non-performing loans of which:	Other assets	Loans and other similar resources	Subordinated loans	Bonds (excluding subordinated bonds) and other fixed-income securities	Capital and reserves	Other liabilities	Total	Operating profit/loss
	Assets					Liabilities						Memo items:

* As séries apresentadas foram afectadas pelas alterações do normativo contabilístico de Janeiro 1999 e Janeiro 2005./ The change of the accounting framework as of January 1999 and as of January 2005 affected the series presented.

B.8.3.3 SOCIEDADES FINANCEIRAS DE CORRETAGEM* — DEALERS*

Saldos em fim de trimestre — **End-of-quarter figures**

Fonte / Source: Banco de Portugal — 10^6 euros

		Activos					Passivos						Por memória:
		Activos sob a forma de depósitos e outras aplicações similares	Títulos em carteira	Créditos concedidos	dos quais: Créditos de cobrança duvidosa	Activos diversos	Passivos sob a forma de empréstimos e outros recursos similares	Empréstimos subordinados	Obrigações (excepto subordinadas) e outros títulos de rendimento fixo	Capital e reservas	Passivos diversos	Total	Resultado de exploração
		1	2	3	4	5	6	7	8	9	10	11=1+2+3+5=6+...+10	12
00	Set	137.0	43.3	7.0	4.1	285.2	3.6	0.5	0.0	95.0	373.5	472.6	42.5
	Dez	124.9	40.8	7.7	4.6	162.3	3.8	0.0	0.0	141.7	190.2	335.6	39.4
01	Mar	141.6	66.7	8.0	4.6	168.9	22.5	0.0	0.0	128.0	234.7	385.2	3.2
	Jun	127.0	60.6	10.5	6.6	114.5	17.4	0.0	0.0	135.7	159.5	312.7	5.4
	Set	135.6	35.8	9.7	6.5	143.1	19.8	0.0	0.0	109.7	194.6	324.2	4.4
	Dez	57.6	42.0	17.6	6.8	144.3	27.4	0.0	0.0	93.5	140.5	261.5	-1.4
02	Mar	69.0	70.9	17.6	6.9	64.2	29.9	0.0	0.0	109.3	82.5	221.7	16.0
	Jun	66.5	65.4	16.9	7.0	99.9	28.9	0.0	0.0	108.2	111.5	248.7	20.3
	Set	79.4	37.7	21.5	7.3	141.3	34.6	0.0	0.0	109.6	135.7	279.9	18.3
	Dez	54.5	9.5	13.5	3.4	73.7	32.1	0.0	0.0	57.3	61.8	151.2	10.8
03	Mar	72.5	15.1	13.6	3.4	73.4	32.2	0.0	0.0	57.9	84.6	174.6	4.1
	Jun	63.3	15.1	14.1	3.2	59.6	0.4	0.0	0.0	61.0	90.7	152.1	0.5
	Set	73.7	18.8	11.7	1.6	68.5	0.9	0.0	0.0	58.4	113.6	172.8	1.0
	Dez	68.1	17.8	11.4	1.4	55.5	1.0	0.0	0.0	61.3	90.5	152.8	1.5
04	Mar	71.7	16.9	11.4	1.4	65.4	0.9	0.0	0.0	61.1	103.4	165.4	1.4
	Jun	77.8	19.3	11.6	1.6	73.3	2.5	0.0	0.0	60.7	118.8	182.0	3.2
	Set	77.1	20.7	11.5	1.5	69.0	1.0	0.0	0.0	60.7	116.6	178.3	2.0
	Dez	78.5	7.9	3.9	3.9	18.7	1.4	0.0	0.0	43.4	64.2	109.0	2.4
05	Mar	62.0	6.7	3.0	3.0	17.2	3.3	0.0	0.0	34.3	51.3	88.9	-0.3
	Jun	69.9	4.9	2.8	2.8	21.1	2.5	0.0	0.0	34.2	62.1	98.8	-0.7
	Set	62.9	3.6	2.7	2.7	25.6	1.1	0.0	0.0	29.6	64.1	94.9	-1.7
	Dez	63.9	4.1	3.1	2.8	22.4	2.7	0.0	0.0	30.3	60.5	93.4	-1.3

	1	2	3	4	5	6	7	8	9	10	11=1+2+3+5=6+...+10	12
	Deposits and other similar investments	Securities	Loans and advances	Non-performing loans of which:	Other assets	Loans and other similar resources	Subordinated loans	Bonds (excluding subordinated bonds) and other fixed-income securities	Capital and reserves	Other liabilities	Total	Operating profit/loss
	Assets					Liabilities						Memo items:

* As séries apresentadas foram afectadas pelas alterações do normativo contabilístico de Janeiro 1999 e Janeiro 2005./ The change of the accounting framework as of January 1999 and as of January 2005 affected the series presented.

B.8.3.4 SOCIEDADES FINANCEIRAS PARA AQUISIÇÕES A CRÉDITO*

Saldos em fim de trimestre

CREDIT-PURCHASE FINANCING COMPANIES*

End-of-quarter figures

Fonte / Source: Banco de Portugal

10^6 euros

		Activos					Passivos						Por memória:
					dos quais:								
		Activos sob a forma de depósitos e outras aplicações similares	Títulos em carteira	Créditos concedidos	Créditos de cobrança duvidosa	Activos diversos	Passivos sob a forma de empréstimos e outros recursos similares	Empréstimos subordinados	Obrigações (excepto subordinadas) e outros títulos de rendimento fixo	Capital e reservas	Passivos diversos	Total	Resultado de exploração
		1	2	3	4	5	6	7	8	9	10	11=1+2+3+5=6+...+10	12
00	Set	99.9	17.9	1 553.8	99.7	374.6	1 031.4	40.6	218.3	331.6	424.2	2 046.2	27.7
	Dez	49.6	17.4	1 531.1	94.6	82.3	1 042.3	57.1	163.5	304.5	113.0	1 680.4	21.2
01	Mar	22.3	17.4	1 522.1	100.1	156.7	983.5	46.1	175.9	307.9	205.0	1 718.5	9.9
	Jun	27.7	17.4	1 592.0	107.1	231.4	1 043.3	33.6	191.0	311.2	289.3	1 868.4	19.3
	Set	29.8	17.4	1 719.5	118.7	313.2	1 138.4	33.6	205.3	327.7	374.9	2 079.8	27.2
	Dez	27.7	11.5	1 792.6	126.4	91.5	1 168.4	33.6	212.4	357.2	151.8	1 923.4	22.8
02	Mar	35.7	4.3	1 869.4	140.7	176.0	1 212.6	36.1	217.4	347.3	272.0	2 085.4	8.1
	Jun	45.8	4.3	1 956.7	153.5	252.5	1 284.1	36.1	222.4	367.1	349.5	2 259.3	18.0
	Set	61.9	4.3	1 990.6	161.9	364.2	1 334.3	26.2	222.4	379.5	458.6	2 421.0	27.3
	Dez	64.6	22.1	1 953.1	161.2	111.5	1 297.9	26.2	222.4	434.2	170.7	2 151.4	28.3
03	Mar	64.3	22.0	2 008.6	164.9	246.9	1 333.8	26.2	222.4	424.0	335.4	2 341.8	10.8
	Jun	41.6	22.5	1 861.7	157.6	334.1	1 213.9	24.9	222.4	394.8	403.9	2 259.9	24.5
	Set	43.1	21.7	1 771.6	164.0	446.4	1 113.5	24.9	222.4	405.3	516.7	2 282.8	35.0
	Dez	21.7	4.1	1 075.1	62.9	36.7	832.1	19.7	0.0	218.8	67.0	1 137.7	32.9
04	Mar	8.0	4.1	587.4	31.5	61.6	432.6	0.7	0.0	138.8	88.9	661.1	9.0
	Jun	6.9	4.1	606.3	33.0	73.8	441.0	0.5	0.0	143.0	106.6	691.1	16.2
	Set	11.8	4.1	648.9	32.8	102.9	477.3	0.5	0.0	144.2	145.7	767.7	24.9
	Dez	7.6	0.3	540.9	20.2	20.2	423.5	0.5	0.0	108.2	36.9	569.0	24.3
05	Mar	10.1	0.3	576.2	22.2	72.4	451.1	0.5	0.0	102.0	105.5	659.0	14.2
	Jun	7.7	0.3	627.2	25.4	94.4	487.6	0.5	0.0	107.0	134.4	729.5	19.1
	Set	6.3	0.3	674.9	31.2	118.6	516.9	0.5	0.0	114.5	168.3	800.2	25.2
	Dez	17.8	0.3	722.6	33.9	76.3	570.7	0.5	0.0	137.4	108.4	817.0	28.9

	1	2	3	4	5	6	7	8	9	10	11=1+2+3+5=6+...+10	12
	Deposits and other similar investments	Securities	Loans and advances	Non-performing loans	Other assets	Loans and other similar resources	Subordinated loans	Bonds (excluding subordinated bonds) and other fixed-income securities	Capital and reserves	Other liabilities	Total	Operating profit/loss
				of which:								
	Assets					Liabilities						Memo items:

* As séries apresentadas foram afectadas pelas alterações do normativo contabilístico de Janeiro 1999 e Janeiro 2005./ The change of the accounting framework as of January 1999 and as of January 2005 affected the series presented.

B.8.3.5 SOCIEDADES GESTORAS DE PARTICIPAÇÕES SOCIAIS DO SECTOR FINANCEIRO[(a)*]

Saldos em fim de semestre

FINANCIAL HOLDING COMPANIES[(a)*]

End-of-semester figures

Fonte / Source: Banco de Portugal

10^6 euros

		Activos					Passivos						Por memória:
					dos quais:								
		Activos sob a forma de depósitos e outras aplicações similares	Títulos em carteira[(1)]	Créditos concedidos[(1)]	Créditos de cobrança duvidosa	Activos diversos	Passivos sob a forma de empréstimos e outros recursos similares	Empréstimos subordinados	Obrigações (excepto subordinadas) e outros títulos de rendimento fixo	Capital e reservas	Passivos diversos	Total	Resultado de exploração
		1	2	3	4	5	6	7	8	9	10	11=1+2+3+5=6+...+10	12
95	Jun	145.3	2 237.3	214.5	0.0	316.7	637.7	59.8	81.4	1 827.5	307.4	2 913.8	59.5
	Dez	146.4	2 729.8	268.4	0.0	491.3	531.8	37.7	78.9	2 381.1	606.4	3 635.9	140.6
96	Jun	117.8	2 522.9	302.4	0.0	65.0	461.8	41.0	63.9	2 066.3	375.2	3 008.2	49.9
	Dez	84.5	3 446.4	635.6	0.0	275.6	525.7	39.3	566.9	2 891.2	419.0	4 442.1	84.0
97	Jun	52.5	3 340.8	429.5	0.0	329.7	467.8	47.7	237.4	2 751.9	647.7	4 152.5	62.0
	Dez	161.6	4 851.1	463.0	0.0	397.2	797.9	127.8	401.5	4 096.5	449.2	5 872.9	229.4
98	Jun	272.3	5 785.0	452.1	0.0	298.4	1 306.9	81.8	437.7	4 324.0	657.4	6 807.8	406.0
	Dez	682.1	4 252.1	886.4	0.0	204.0	408.4	99.4	256.4	4 108.6	1 151.8	6 024.6	310.7
99	Jun	653.2	5 595.1	906.5	0.0	136.7	419.5	59.7	155.2	4 439.9	2 217.3	7 291.6	87.2
	Dez	731.5	5 462.7	1 082.5	0.0	324.0	497.8	100.5	165.3	5 400.9	1 436.2	7 600.7	300.6
00	Jun	953.9	5 320.4	959.7	0.0	175.0	333.1	100.4	208.5	5 327.3	1 439.7	7 409.0	261.1
	Dez	805.9	6 442.4	1 011.3	0.0	350.3	479.0	224.9	190.6	6 639.7	1 075.8	8 609.9	-201.1
01	Jun	908.8	7 312.6	2 908.7	0.0	273.0	2 097.1	242.2	236.3	7 593.5	1 234.0	11 403.1	171.1
	Dez	958.6	8 802.7	3 006.5	0.0	230.1	748.2	374.6	400.7	10 336.1	1 138.2	12 997.9	261.6
02	Jun	722.5	9 806.2	2 999.1	0.0	258.2	637.8	2 156.4	278.6	9 383.4	1 330.0	13 786.1	131.4
	Dez	694.6	9 416.3	2 787.6	0.0	358.2	861.8	2 143.1	214.9	9 136.2	900.8	13 256.7	144.5
03	Jun	716.7	9 233.6	1 934.6	0.0	289.7	718.9	1 430.1	292.9	8 798.4	934.3	12 174.6	140.5
	Dez	268.5	12 508.7	1 966.3	0.0	1 582.7	1 057.1	1 485.3	801.2	12 540.1	442.4	16 326.2	286.5
04	Jun	437.9	13 398.3	2 021.5	0.0	1 788.0	1 467.7	1 472.4	801.2	12 956.1	948.4	17 645.7	206.2
	Dez	373.1	16 290.4	1 988.6	0.0	1 625.4	2 342.8	1 387.2	1 180.3	14 982.9	384.5	20 277.6	255.5
05	Jun	615.5	15 206.1	2 042.3	0.0	1 621.3	1 788.1	1 372.7	1 580.3	13 657.9	1 086.2	19 485.2	224.7
	Dez	781.9	15 961.7	2 050.2	0.0	1 920.5	1 452.1	1 357.8	2 561.3	13 865.5	1 477.5	20 714.2	365.8

	1	2	3	4	5	6	7	8	9	10	11=1+2+3+5=6+...+10	12
	Deposits and other similar investments	Securities[(1)]	Loans and advances[(1)]	Non-performing loans	Other assets	Loans and other similar resources	Subordinated loans	Bonds (excluding subordinated bonds) and other fixed-income securities	Capital and reserves	Other liabilities	Total	Operating profit/loss
				of which:								
	Assets					Liabilities						Memo items:

* As séries apresentadas foram afectadas pelas alterações do normativo contabilístico de Janeiro 1999 e Janeiro 2005./ The change of the accounting framework as of January 1999 and as of January 2005 affected the series presented.

(1) A partir de Junho de 1999 é possivel distinguir a parcela referente a empréstimos subordinados e a suprimentos, anteriormente classificados em "Títulos em Carteira"./From June 1999 onwards is possible to distinguish the amount related with subordinated loans, up to that time this was classified in the item "Securities".

B.8.3.6 SOCIEDADES DE LOCAÇÃO FINANCEIRA*
Saldos em fim de trimestre

FINANCIAL LEASING COMPANIES*
End-of-quarter figures

Fonte / Source: Banco de Portugal

10^6 euros

		Activos					Passivos						Por memória:
		Activos sob a forma de depósitos e outras aplicações similares	Títulos em carteira	Créditos concedidos	dos quais: Créditos de cobrança duvidosa	Activos diversos	Passivos sob a forma de empréstimos e outros recursos similares	Empréstimos subordinados	Obrigações (excepto subordinadas) e outros títulos de rendimento fixo	Capital e reservas	Passivos diversos	Total	Resultado de exploração
		1	2	3	4	5	6	7	8	9	10	11=1+2+3+5=6+...+10	12
00	Set	93.2	29.8	5 875.4	124.0	795.8	3 948.4	163.4	1 564.6	590.0	528.0	6 794.3	26.1
	Dez	21.7	19.1	6 228.8	123.0	509.3	4 165.4	153.6	1 614.5	597.4	248.1	6 778.9	27.2
01	Mar	15.4	25.6	6 376.6	122.9	647.2	4 420.9	153.6	1 516.0	601.2	373.1	7 064.8	7.1
	Jun	13.9	23.1	6 588.6	122.9	803.7	4 668.8	160.6	1 478.6	590.8	530.5	7 429.4	14.0
	Set	19.4	23.1	6 765.0	136.1	936.6	4 894.9	158.6	1 449.2	603.9	637.5	7 744.1	26.2
	Dez	21.2	23.1	6 959.7	142.5	474.0	4 982.0	193.6	1 408.1	636.7	257.7	7 478.0	27.1
02	Mar	22.4	23.1	7 080.5	153.7	577.7	5 067.2	213.6	1 402.1	635.3	385.4	7 703.6	5.8
	Jun	19.7	37.8	6 884.1	152.1	678.0	4 877.7	221.6	1 352.2	658.3	509.8	7 619.6	17.0
	Set	16.9	29.1	6 900.9	143.7	801.7	4 903.8	201.7	1 346.0	660.7	636.5	7 748.6	24.8
	Dez	48.7	42.5	5 978.8	127.7	424.5	4 235.1	174.7	1 210.1	614.1	260.5	6 494.5	26.9
03	Mar	27.9	55.7	5 978.6	125.9	507.0	4 213.2	194.7	1 185.1	605.8	370.4	6 569.2	5.2
	Jun	27.3	77.8	6 017.5	140.1	725.9	4 400.0	184.8	1 140.2	617.3	506.3	6 848.6	10.4
	Set	7.4	75.4	4 958.5	120.9	640.4	3 780.2	130.8	817.7	507.3	445.7	5 681.8	14.6
	Dez	1.6	20.0	2 503.6	57.2	326.8	2 260.8	22.9	158.5	309.9	99.8	2 852.0	10.9
04	Mar	3.3	1.1	1 626.9	44.8	164.5	1 447.1	3.9	36.5	227.4	80.9	1 795.9	2.8
	Jun	0.9	1.1	1 621.2	48.2	200.8	1 460.9	3.9	36.5	229.0	93.7	1 824.0	5.8
	Set	4.1	1.0	1 614.8	45.0	225.6	1 450.4	3.9	36.5	230.3	124.4	1 845.5	7.8
	Dez	2.0	1.1	418.5	9.3	21.3	336.9	3.9	36.5	52.4	13.0	442.8	1.6
05	Mar	1.9	1.0	431.3	10.2	29.2	363.8	3.9	20.0	51.4	24.2	463.3	1.5
	Jun	2.9	1.0	451.0	11.7	38.4	379.2	9.9	20.0	52.7	31.5	493.2	1.7
	Set	3.3	1.0	476.4	16.9	42.1	400.5	9.9	20.0	57.8	34.6	522.8	1.5
	Dez	4.1	0.9	492.1	14.8	29.9	418.7	9.9	20.0	56.2	22.1	526.9	2.5

	1	2	3	4	5	6	7	8	9	10	11=1+2+3+5=6+...+10	12
	Deposits and other similar investments	Securities	Loans and advances	Non-performing loans (of which:)	Other assets	Loans and other similar resources	Subordinated loans	Bonds (excluding subordinated bonds) and other fixed-income securities	Capital and reserves	Other liabilities	Total	Operating profit/loss
	Assets					Liabilities						Memo items:

* As séries apresentadas foram afectadas pelas alterações do normativo contabilístico de Janeiro 1999 e Janeiro 2005./ The change of the accounting framework as of January 1999 and as of January 2005 affected the series presented.

B.8.3.7 INTERMEDIÁRIOS FINANCEIROS - OUTROS(1)*
Saldos em fim de trimestre

FINANCIAL INTERMEDIARIES - OTHER(1)*
End-of-quarter figures

Fonte / Source: Banco de Portugal

10^6 euros

		Activos					Passivos						Por memória:
		Activos sob a forma de depósitos e outras aplicações similares	Títulos em carteira	Créditos concedidos	dos quais: Créditos de cobrança duvidosa	Activos diversos	Passivos sob a forma de empréstimos e outros recursos similares	Empréstimos subordinados	Obrigações (excepto subordinadas) e outros títulos de rendimento fixo	Capital e reservas	Passivos diversos	Total	Resultado de exploração
		1	2	3	4	5	6	7	8	9	10	11=1+2+3+5=6+...+10	12
00	Set	87.8	49.9	595.0	221.6	329.1	521.6	0.0	0.5	194.5	345.2	1 061.7	8.3
	Dez	86.5	49.7	621.6	217.5	122.5	558.7	0.0	0.5	195.7	125.4	880.2	5.9
01	Mar	91.7	45.5	629.8	225.7	180.4	544.2	0.0	0.5	197.5	205.2	947.5	3.9
	Jun	96.2	45.3	664.5	230.3	254.1	562.4	0.0	0.5	201.5	295.7	1 060.1	3.4
	Set	101.4	44.0	686.3	228.1	340.8	583.6	0.0	0.5	194.9	393.5	1 172.5	3.8
	Dez	105.4	52.4	1 737.1	227.3	131.1	661.3	0.0	0.5	1 200.3	163.8	2 025.9	2.3
02	Mar	78.1	49.5	1 724.2	232.4	203.0	655.4	0.0	0.0	1 161.1	238.3	2 054.8	7.1
	Jun	117.1	48.8	2 263.0	234.4	325.5	728.9	0.0	0.0	1 708.3	317.1	2 754.4	9.0
	Set	115.1	48.4	2 336.1	232.8	453.4	785.1	0.0	0.0	1 729.0	439.0	2 953.0	9.4
	Dez	181.6	38.6	4 487.2	248.6	217.0	884.2	0.0	0.0	3 853.7	186.4	4 924.3	15.1
03	Mar	184.5	29.2	4 929.6	254.6	267.4	904.4	0.0	0.0	4 263.0	243.4	5 410.7	1.2
	Jun	228.4	29.8	5 259.8	258.0	423.7	963.0	0.0	0.0	4 553.3	425.4	5 941.7	4.3
	Set	323.2	30.4	8 909.7	297.0	711.7	2 156.4	31.9	124.1	6 829.9	832.7	9 974.9	9.5
	Dez	433.2	95.4	18 143.6	441.9	821.1	3 004.6	54.4	2 153.5	13 301.1	979.7	19 493.4	14.0
04	Mar	485.6	113.6	19 637.8	616.4	1 090.3	4 752.3	91.5	2 307.1	12 992.5	1 183.8	21 327.2	22.8
	Jun	528.4	125.0	19 868.6	628.6	1 380.5	4 820.8	91.5	2 175.1	13 304.3	1 510.6	21 902.3	48.1
	Set	656.0	131.9	20 065.0	526.7	2 020.5	5 107.7	91.5	2 475.1	13 047.9	2 151.2	22 873.4	66.5
	Dez	997.1	124.2	27 517.3	577.5	1 810.0	7 037.1	172.0	2 563.5	18 011.7	2 664.3	30 448.6	76.2
05	Mar	926.1	148.4	27 232.6	584.4	1 389.0	7 061.5	159.0	2 563.5	17 700.2	2 211.9	29 696.1	27.5
	Jun	958.8	221.7	28 978.5	601.9	1 733.0	7 229.7	187.1	3 053.6	18 938.4	2 483.2	31 891.9	58.0
	Set	1 155.8	230.5	30 140.6	640.6	2 194.5	7 476.5	200.6	3 403.6	19 787.5	2 853.2	33 721.3	93.7
	Dez	927.3	150.7	34 484.7	625.2	2 284.6	8 011.7	200.7	4 799.5	22 146.9	2 688.5	37 847.3	88.2

	1	2	3	4	5	6	7	8	9	10	11=1+2+3+5=6+...+10	12
	Deposits and other similar investments	Securities	Loans and advances	Non-performing loans (of which:)	Other assets	Loans and other similar resources	Subordinated loans	Bonds (excluding subordinated bonds) and other fixed-income securities	Capital and reserves	Other liabilities	Total	Operating profit/loss
	Assets					Liabilities						Memo items:

* As séries apresentadas foram afectadas pelas alterações do normativo contabilístico de Janeiro 1999 e Janeiro 2005./ The change of the accounting framework as of January 1999 and as of January 2005 affected the series presented.

(1) Inclui Sociedades de Desenvolvimento Regional, Sociedades emitentes ou gestoras de cartões de crédito, Sociedades de investimento, Fundos de titularização de crédito, Sociedades de garantia mútua, Instituições financeiras de crédito e Outros intermediários financeiros . / Includes Regional development companies, Credit card issuing or managing companies, Investment companies, Securatization fund, Mutual guarantee societies, Credit financial institutions and Other financial intermediaries .

B.8.3.8 AGÊNCIAS DE CÂMBIOS* — EXCHANGE OFFICES*

Saldos em fim de trimestre — **End-of-quarter figures**

Fonte / Source: Banco de Portugal — 10^6 euros

		Activos					Passivos						Por memória:
		Activos sob a forma de depósitos e outras aplicações similares	Títulos em carteira	Créditos concedidos	dos quais: Créditos de cobrança duvidosa	Activos diversos	Passivos sob a forma de empréstimos e outros recursos similares	Empréstimos subordinados	Obrigações (excepto subordinadas) e outros títulos de rendimento fixo	Capital e reservas	Passivos diversos	Total	Resultado de exploração
		1	2	3	4	5	6	7	8	9	10	11=1+2+3+5=6+...+10	12
00	Set	11.0	0.7	0.1	0.1	13.5	8.5	0.0	0.0	5.6	11.2	25.3	0.9
	Dez	9.6	0.8	0.0	0.0	4.9	6.9	0.0	0.0	6.3	2.1	15.3	0.7
01	Mar	10.0	0.8	0.0	0.0	7.7	7.9	0.0	0.0	6.2	4.4	18.4	-0.1
	Jun	11.7	0.8	0.0	0.0	10.7	9.4	0.0	0.0	6.2	7.7	23.3	0.2
	Set	11.6	0.8	0.0	0.0	15.0	7.7	0.0	0.0	6.0	13.6	27.3	1.1
	Dez	11.9	0.7	0.0	0.0	4.6	8.5	0.0	0.0	6.2	2.5	17.2	0.9
02	Mar	10.5	0.7	0.0	0.0	9.2	8.4	0.0	0.0	6.1	5.9	20.4	-0.5
	Jun	9.6	0.6	0.0	0.0	11.3	7.4	0.0	0.0	5.9	8.1	21.5	-0.6
	Set	10.1	0.6	0.0	0.0	14.7	7.3	0.0	0.0	6.9	11.4	25.5	-0.6
	Dez	7.1	0.8	0.0	0.0	5.5	5.0	0.0	0.0	6.4	1.9	13.4	-0.9
03	Mar	7.3	0.8	0.0	0.0	8.1	5.7	0.0	0.0	6.4	4.0	16.2	-1.0
	Jun	9.6	0.8	0.0	0.0	11.8	7.4	0.0	0.0	7.0	7.7	22.2	-1.1
	Set	9.0	0.9	0.0	0.0	15.8	5.9	0.0	0.0	7.5	12.2	25.7	-0.4
	Dez	8.3	0.9	0.0	0.0	6.3	5.7	0.0	0.0	6.6	3.1	15.5	-1.1
04	Mar	7.9	0.9	0.0	0.0	10.0	5.8	0.0	0.0	6.9	6.2	18.9	-0.5
	Jun	7.6	0.9	0.0	0.0	16.2	6.4	0.0	0.0	7.0	11.3	24.8	-0.7
	Set	13.2	0.9	0.0	0.0	17.4	10.0	0.0	0.0	8.3	13.2	31.6	0.2
	Dez	9.6	0.6	0.0	0.0	7.0	7.2	0.1	0.0	7.7	2.3	17.2	-0.1
05	Mar	9.8	0.6	0.0	0.0	13.8	8.2	0.1	0.0	7.9	8.1	24.2	-0.4
	Jun	11.4	0.6	0.0	0.0	20.4	9.8	0.1	0.0	8.2	14.2	32.4	-0.2
	Set	11.6	0.6	0.0	0.0	23.4	8.2	0.1	0.0	9.0	18.3	35.7	0.6
	Dez	11.3	0.6	0.0	0.0	22.8	8.3	0.1	0.0	9.9	16.3	34.7	0.1

	1	2	3	4	5	6	7	8	9	10	11=1+2+3+5=6+...+10	12
	Deposits and other similar investments	Securities	Loans and advances	Non-performing loans (of which:)	Other assets	Loans and other similar resources	Subordinated loans	Bonds (excluding subordinated bonds) and other fixed-income securities	Capital and reserves	Other liabilities	Total	Operating profit/loss
	Assets					Liabilities						Memo items:

* As séries apresentadas foram afectadas pelas alterações do normativo contabilístico de Janeiro 1999 e Janeiro 2005./ The change of the accounting framework as of January 1999 and as of January 2005 affected the series presented.

B.8.3.9 SOCIEDADES CORRETORAS* — BROKERS*

Saldos em fim de trimestre — **End-of-quarter figures**

Fonte / Source: Banco de Portugal — 10^6 euros

		Activos					Passivos						Por memória:
		Activos sob a forma de depósitos e outras aplicações similares	Títulos em carteira	Créditos concedidos	dos quais: Créditos de cobrança duvidosa	Activos diversos	Passivos sob a forma de empréstimos e outros recursos similares	Empréstimos subordinados	Obrigações (excepto subordinadas) e outros títulos de rendimento fixo	Capital e reservas	Passivos diversos	Total	Resultado de exploração
		1	2	3	4	5	6	7	8	9	10	11=1+2+3+5=6+...+10	12
00	Set	37.6	1.7	2.5	1.2	39.2	2.7	0.0	0.0	14.7	63.7	81.1	9.9
	Dez	28.8	1.6	2.0	0.7	19.9	3.2	0.0	0.0	20.7	28.4	52.3	6.7
01	Mar	18.8	1.4	0.8	0.0	19.2	2.1	0.0	0.0	16.6	21.3	40.1	-0.1
	Jun	20.3	1.4	1.1	0.0	23.1	3.5	0.0	0.0	16.0	26.3	45.8	-0.7
	Set	17.8	1.0	0.5	0.0	25.3	1.9	0.4	0.0	15.8	26.6	44.7	-2.3
	Dez	13.1	0.9	0.4	0.0	9.4	1.1	0.4	0.0	14.1	8.1	23.7	-2.1
02	Mar	20.2	1.5	0.4	0.0	16.8	1.4	0.9	0.0	19.3	17.3	39.0	4.2
	Jun	18.3	2.9	0.3	0.0	25.5	2.1	0.9	0.0	21.2	22.9	47.1	3.2
	Set	17.8	2.9	2.7	0.0	26.9	2.5	0.9	0.0	22.8	24.1	50.3	2.3
	Dez	19.8	1.1	0.5	0.4	14.6	1.6	0.9	0.0	14.3	19.1	36.0	0.2
03	Mar	20.8	0.1	0.5	0.4	11.7	1.0	0.9	0.0	12.1	19.2	33.2	0.4
	Jun	37.5	0.2	0.3	0.3	16.0	1.1	0.9	0.0	7.9	44.0	54.0	-0.1
	Set	20.7	0.1	0.3	0.3	16.6	0.4	0.8	0.0	8.9	27.5	37.6	-0.7
	Dez	20.2	0.1	0.5	0.2	5.9	0.3	0.9	0.0	6.9	18.5	26.6	-0.9
04	Mar	15.8	0.0	0.3	0.2	10.3	0.3	1.0	0.0	7.2	18.0	26.5	0.3
	Jun	20.9	0.2	0.4	0.3	13.8	0.2	1.0	0.1	7.0	26.9	35.3	-0.4
	Set	15.9	0.1	0.5	0.2	16.8	0.6	1.0	0.0	7.7	23.9	33.3	-0.9
	Dez	15.1	0.1	0.4	0.2	5.4	0.2	0.6	0.0	7.4	12.7	21.0	-1.3
05	Mar	15.1	0.1	0.4	0.2	13.7	0.4	0.6	0.0	7.0	21.4	29.4	-0.2
	Jun	17.2	0.1	0.4	0.2	13.5	1.4	0.6	0.0	7.3	21.9	31.3	-1.0
	Set	18.1	0.1	0.9	0.2	15.9	1.5	0.6	0.0	7.4	25.5	35.0	-1.2
	Dez	20.2	0.1	0.8	0.2	10.8	1.5	0.8	0.0	7.2	22.4	31.9	-1.3

	1	2	3	4	5	6	7	8	9	10	11=1+2+3+5=6+...+10	12
	Deposits and other similar investments	Securities	Loans and advances	Non-performing loans (of which:)	Other assets	Loans and other similar resources	Subordinated loans	Bonds (excluding subordinated bonds) and other fixed-income securities	Capital and reserves	Other liabilities	Total	Operating profit/loss
	Assets					Liabilities						Memo items:

* As séries apresentadas foram afectadas pelas alterações do normativo contabilístico de Janeiro 1999 e Janeiro 2005./ The change of the accounting framework as of January 1999 and as of January 2005 affected the series presented.

B.8.3.10 SOCIEDADES GESTORAS DE FUNDOS DE INVESTIMENTO*

Saldos em fim de trimestre

INVESTMENT FUND MANAGING COMPANIES*

End-of-quarter figures

Fonte / Source: Banco de Portugal

10^6 euros

		Activos					Passivos						Por memória:
		Activos sob a forma de depósitos e outras aplicações similares	Títulos em carteira	Créditos concedidos	dos quais: Créditos de cobrança duvidosa	Activos diversos	Passivos sob a forma de empréstimos e outros recursos similares	Empréstimos subordinados	Obrigações (excepto subordinadas) e outros títulos de rendimento fixo	Capital e reservas	Passivos diversos	Total	Resultado de exploração
		1	2	3	4	5	6	7	8	9	10	11=1+2+3+5=6+...+10	12
00	Set	164.1	23.3	0.0	0.0	131.9	0.3	0.0	0.0	102.7	216.3	319.3	36.8
	Dez	173.0	23.2	0.0	0.0	32.7	0.3	0.0	0.0	149.3	79.3	229.0	46.5
01	Mar	184.1	19.8	0.0	0.0	68.4	0.3	0.0	0.0	116.0	156.0	272.3	9.8
	Jun	181.2	18.8	0.0	0.0	115.7	0.3	0.0	0.0	107.2	208.2	315.8	15.5
	Set	189.6	19.4	0.0	0.0	148.1	0.4	0.0	0.0	104.2	252.5	357.1	25.0
	Dez	193.9	17.3	0.0	0.0	55.6	0.3	0.0	0.0	124.0	142.3	266.7	33.3
02	Mar	193.0	24.4	0.0	0.0	69.8	0.3	0.0	0.0	105.2	181.6	287.1	8.7
	Jun	195.0	22.3	0.0	0.0	108.6	0.3	0.0	0.0	101.1	224.5	325.9	18.5
	Set	222.9	5.3	0.0	0.0	150.3	0.3	0.0	0.0	97.6	280.5	378.5	25.7
	Dez	217.0	6.2	0.0	0.0	33.9	0.3	0.0	0.0	133.9	123.0	257.1	35.2
03	Mar	211.8	6.4	0.0	0.0	72.6	0.3	0.0	0.0	107.3	183.2	290.8	9.2
	Jun	165.4	6.5	0.0	0.0	113.1	0.3	0.0	0.0	103.0	181.8	285.0	18.0
	Set	152.8	23.2	0.0	0.0	153.8	0.2	0.0	0.0	103.5	226.2	329.9	28.4
	Dez	162.9	22.4	0.0	0.0	38.1	0.3	0.0	0.0	141.6	81.5	223.4	39.7
04	Mar	182.9	3.7	0.0	0.0	89.4	0.4	0.0	0.0	109.4	166.3	276.1	13.4
	Jun	175.9	3.9	0.0	0.0	133.9	0.4	0.0	0.0	109.8	203.5	313.7	26.5
	Set	152.1	4.2	0.0	0.0	179.2	0.4	0.0	0.0	109.8	225.3	335.5	38.8
	Dez	153.9	4.9	0.0	0.0	58.7	0.6	0.0	0.0	160.9	56.0	217.5	49.2
05	Mar	166.6	5.5	0.0	0.0	94.2	0.7	0.0	0.0	130.8	134.8	266.3	15.5
	Jun	157.9	5.6	0.0	0.0	114.3	0.6	0.0	0.0	122.1	155.2	277.9	28.1
	Set	164.2	6.0	0.0	0.0	217.6	0.6	0.0	0.0	124.6	262.6	387.8	50.0
	Dez	167.1	6.0	0.0	0.0	195.9	0.5	0.0	0.0	142.1	226.4	369.1	55.6

	1	2	3	4	5	6	7	8	9	10	11=1+2+3+5=6+...+10	12
	Deposits and other similar investments	Securities	Loans and advances	Non-performing loans (of which:)	Other assets	Loans and other similar resources	Subordinated loans	Bonds (excluding subordinated bonds) and other fixed-income securities	Capital and reserves(1)	Other liabilities	Total	Operating profit/loss
	Assets					Liabilities						Memo items:

* As séries apresentadas foram afectadas pelas alterações do normativo contabilístico de Janeiro 1999 e Janeiro 2005./ The change of the accounting framework as of January 1999 and as of January 2005 affected the series presented.

B.8.3.11 SOCIEDADES GESTORAS DE PATRIMÓNIOS*

Saldos em fim de trimestre

WEALTH MANAGING COMPANIES*

End-of-quarter figures

Fonte / Source: Banco de Portugal

10^6 euros

		Activos					Passivos						Por memória:
		Activos sob a forma de depósitos e outras aplicações similares	Títulos em carteira	Créditos concedidos	dos quais: Créditos de cobrança duvidosa	Activos diversos	Passivos sob a forma de empréstimos e outros recursos similares	Empréstimos subordinados	Obrigações (excepto subordinadas) e outros títulos de rendimento fixo	Capital e reservas	Passivos diversos	Total	Resultado de exploração
		1	2	3	4	5	6	7	8	9	10	11=1+2+3+5=6+...+10	12
00	Set	18.7	1.4	0.0	0.0	44.9	0.2	0.2	0.0	25.7	38.9	65.0	8.5
	Dez	13.5	1.4	0.0	0.0	25.8	0.2	0.2	0.0	31.6	8.9	40.8	6.6
01	Mar	17.8	1.9	0.0	0.0	27.2	0.3	0.2	0.0	27.6	18.8	46.9	0.7
	Jun	19.3	1.8	0.0	0.0	40.1	0.3	0.4	0.0	29.6	30.9	61.1	1.9
	Set	17.8	1.8	0.0	0.0	53.0	0.3	0.4	0.0	29.6	42.5	72.7	3.3
	Dez	30.8	1.8	0.1	0.1	26.4	0.2	0.2	0.0	44.2	14.4	59.1	7.7
02	Mar	35.9	2.1	0.0	0.0	30.6	0.3	0.2	0.0	34.7	33.3	68.6	1.5
	Jun	29.5	2.0	0.4	0.4	37.8	0.3	0.2	0.0	34.3	34.8	69.7	2.1
	Set	31.8	2.5	0.4	0.4	48.7	0.4	0.2	0.0	37.4	45.4	83.3	3.8
	Dez	27.2	2.4	0.5	0.5	28.7	0.3	0.2	0.0	45.6	12.7	58.8	6.6
03	Mar	33.7	2.6	0.5	0.5	32.8	0.2	0.2	0.0	44.5	24.7	69.5	2.2
	Jun	34.3	2.2	0.4	0.4	41.3	0.1	0.3	0.0	45.0	32.7	78.1	3.9
	Set	38.8	1.4	0.5	0.5	49.5	0.0	0.3	0.0	45.0	44.7	90.1	5.9
	Dez	37.3	1.5	0.6	0.6	23.6	0.4	0.1	0.0	49.6	12.9	63.0	8.3
04	Mar	42.3	1.6	0.5	0.5	29.8	0.1	0.1	0.0	47.4	26.7	74.3	4.1
	Jun	45.9	1.2	0.6	0.6	37.2	0.2	0.0	0.0	49.3	35.3	84.8	7.8
	Set	49.4	1.1	0.5	0.5	46.1	0.3	0.1	0.0	48.6	48.0	97.0	12.2
	Dez	43.9	0.8	0.6	0.6	19.6	0.0	0.4	0.0	52.2	12.4	64.9	13.5
05	Mar	45.5	0.8	0.6	0.6	27.6	0.0	0.4	0.0	41.5	32.7	74.6	6.5
	Jun	39.5	0.9	0.5	0.5	34.4	0.0	0.4	0.0	41.1	33.9	75.3	8.9
	Set	41.8	0.7	0.6	0.6	40.7	0.0	0.2	0.0	41.7	41.9	83.8	11.4
	Dez	41.9	0.7	0.5	0.5	41.6	0.0	0.2	0.0	41.6	43.1	84.8	16.3

	1	2	3	4	5	6	7	8	9	10	11=1+2+3+5=6+...+10	12
	Deposits and other similar investments	Securities	Loans and advances	Non-performing loans (of which:)	Other assets	Loans and other similar resources	Subordinated loans	Bonds (excluding subordinated bonds) and other fixed-income securities	Capital and reserves	Other liabilities	Total	Operating profit/loss
	Assets					Liabilities						Memo items:

*As séries apresentadas foram afectadas pelas alterações do normativo contabilístico de Janeiro 1999 e Janeiro 2005./ The change of the accounting framework as of January 1999 and as of January 2005 affected the series presented.

B.8.3.12 AUXILIARES FINANCEIROS - OUTROS[(1)*]
Saldos em fim de trimestre

FINANCIAL AUXILIARIES - OTHER [(1)*]
End-of-quarter figures

Fonte / Source: Banco de Portugal

10^6 euros

		Activos					Passivos						Por memória:
		Activos sob a forma de depósitos e outras aplicações similares	Títulos em carteira	Créditos concedidos	dos quais: Créditos de cobrança duvidosa	Activos diversos	Passivos sob a forma de empréstimos e outros recursos similares	Empréstimos subordinados	Obrigações (excepto subordinadas) e outros títulos de rendimento fixo	Capital e reservas	Passivos diversos	Total	Resultado de exploração
		1	2	3	4	5	6	7	8	9	10	11=1+2+3+5=6+...+10	12
00	Set	71.7	484.6	41.4	0.2	385.3	64.6	0.1	0.0	718.9	199.4	983.0	18.2
	Dez	76.4	486.0	47.7	0.4	267.9	58.3	0.3	0.0	755.3	64.0	877.9	17.0
01	Mar	58.8	513.7	54.1	0.3	331.9	45.6	0.3	0.0	772.1	140.5	958.4	10.3
	Jun	41.2	539.9	49.9	0.2	380.9	37.0	0.3	0.0	799.1	175.5	1 011.9	14.4
	Set	25.2	566.7	59.2	0.2	405.6	26.5	0.3	0.0	824.6	205.3	1 056.7	18.6
	Dez	13.3	596.0	35.8	0.2	308.5	16.7	0.8	0.0	874.2	61.8	953.6	22.6
02	Mar	10.3	606.8	32.4	0.2	356.2	2.1	0.8	0.0	883.4	119.4	1 005.7	6.8
	Jun	28.6	619.7	29.8	0.1	410.5	1.0	0.8	0.0	912.6	174.1	1 088.6	15.6
	Set	22.7	633.6	38.6	0.2	450.7	1.0	0.8	0.0	944.1	199.6	1 145.5	20.4
	Dez	71.1	645.4	173.3	0.1	368.3	13.1	1.6	0.0	1 161.1	82.3	1 258.1	19.2
03	Mar	67.8	657.0	155.9	0.1	435.9	13.5	1.8	0.0	1 176.9	124.4	1 316.6	0.4
	Jun	65.2	661.7	163.5	0.1	482.9	13.4	1.8	0.0	1 202.6	155.4	1 373.3	5.8
	Set	63.5	668.4	162.3	0.1	528.0	13.4	1.8	0.0	1 235.3	171.6	1 422.1	14.2
	Dez	75.2	725.1	166.1	0.0	439.8	13.4	1.8	0.0	1 322.0	69.0	1 406.2	15.2
04	Mar	73.6	736.4	166.6	0.0	483.2	13.4	1.8	0.0	1 322.6	121.9	1 459.8	2.0
	Jun	74.2	747.6	166.6	0.0	489.7	13.4	1.8	0.0	1 340.0	122.8	1 478.1	6.6
	Set	75.7	762.0	161.8	0.0	546.1	13.4	1.8	0.0	1 331.3	199.0	1 545.6	13.0
	Dez	83.2	754.0	158.6	0.0	559.2	15.0	0.4	0.0	1 360.1	179.5	1 555.0	25.0
05	Mar	81.9	753.9	158.6	0.0	485.8	13.4	1.9	0.0	1 359.4	105.4	1 480.1	14.4
	Jun	81.1	753.9	160.1	0.0	486.4	13.4	1.9	0.0	1 359.4	106.7	1 481.5	15.8
	Set	76.6	752.4	164.0	0.0	557.5	13.5	1.9	0.0	1 356.4	178.7	1 550.5	17.4
	Dez	74.7	753.4	166.2	0.1	566.0	13.4	1.9	0.0	1 361.5	183.5	1 560.4	18.2

	1	2	3	4	5	6	7	8	9	10	11=1+2+3+5=6+...+10	12
	Deposits and other similar investments	Securities	Loans and advances	Non-performing loans of which:	Other assets	Loans and other similar resources	Subordinated loans	Bonds (excluding subordinated bonds) and other fixed-income securities	Capital and reserves	Other liabilities	Total	Operating profit/loss
	Assets					Liabilities						Memo items:

* As séries apresentadas foram afectadas pelas alterações do normativo contabilístico de Janeiro 1999 e Janeiro 2005./ The change of the accounting framework as of January 1999 and as of January 2005 affected the series presented.

(1) Inclui Sociedades administradoras de compras em grupo, Sociedades mediadoras do mercado monetário e do mercado de câmbios, Sociedades gestoras de fundos de titularização de créditos e Outros auxiliares financeiros. / Includes Group-purchase managing companies, Foreign-exchange and money-market mediating companies, Securatization management fund and Other financial auxiliares.

B.9 Informação estatística da Central de Responsabilidades de Crédito

B.9 Central Credit Register statistical information

B.9.1.1 REPARTIÇÃO TERRITORIAL DOS EMPRÉSTIMOS CONCEDIDOS A SOCIEDADES NÃO FINANCEIRAS[1],[2]

BREAKDOWN OF LOANS GRANTED TO NON-FINANCIAL CORPORATIONS BY REGION[1],[2]

De acordo com a localização da sede da sociedade não financeira

According to the location of the head office of the non-financial corporation

Saldos em fim de trimestre

End-of-quarter figures

Fonte / Source: Banco de Portugal

10^6 euros

		Norte		Centro	Lisboa e Vale do Tejo		Alentejo	Algarve	Açores	Madeira	Sem identificação da dimensão territorial	Total
		Total	Do qual: Grande Porto		Total	do qual: Grande Lisboa						
		(25.9%)[3]	(12.2%)	(10.6%)	(52.1%)	(40.8%)	(2.0%)	(3.2%)	(1.2%)	(4.8%)	(0.0%)	
		1	2	3	4	5	6	7	8	9	10	11=1+...+10
02	Dez	22 917	11 798	8 201	45 876	36 219	1 460	1 988	965	3 014	19	84 440
03	Mar	22 954	11 608	8 406	45 345	35 686	1 456	2 068	1 007	3 057	18	84 310
	Jun	22 828	11 372	8 449	45 823	36 052	1 538	2 123	1 040	3 106	18	84 925
	Set	22 696	11 192	8 441	45 637	35 692	1 598	2 147	1 044	3 235	17	84 815
	Dez	22 484	10 947	8 578	46 888	36 763	1 562	2 221	1 087	3 326	16	86 164
04	Mar	22 808	11 104	8 716	47 056	36 991	1 612	2 323	1 135	3 428	15	87 093
	Jun	22 506	10 791	8 738	46 318	36 394	1 604	2 428	1 128	3 579	15	86 318
	Set	22 349	10 552	8 920	46 461	36 447	1 656	2 427	1 134	3 633	15	86 594
	Dez	22 103	10 265	9 073	46 531	36 477	1 701	2 604	1 133	4 055	18	87 219
05	Mar	22 493	10 432	9 233	45 633	35 694	1 714	2 730	1 162	4 267	16	87 248
	Jun	23 194	10 922	9 526	46 919	36 774	1 757	2 843	1 115	4 408	19	89 781
	Set	23 318	10 888	9 624	47 019	36 836	1 803	2 877	1 093	4 243	17	89 994
	Dez	24 079	11 388	9 819	47 450	37 215	1 828	3 126	1 088	4 399	16	91 806

	1	2	3	4	5	6	7	8	9	10	11=1+...+10
	(25.9%)[3]	(12.2%)	(10.6%)	(52.1%)	(40.8%)	(2.0%)	(3.2%)	(1.2%)	(4.8%)	(0.0%)	
	Total	of which: Grande Porto	Centro	Total	of which: Grande Lisboa	Alentejo	Algarve	Açores	Madeira	Unknown region	Total
	Norte			Lisboa e Vale do Tejo							

(1) Empréstimos concedidos por bancos, caixas económicas, caixas de crédito agrícola mútuo, instituições financeiras de crédito, sociedades de factoring, sociedades de locação financeira, sociedades emitentes ou gestoras de cartões de crédito, sociedades financeiras para aquisições a crédito e outras sociedades financeiras. / Loans extended by banks, savings banks, mutual agricultural credit banks, credit financial institutions, financial leasing companies, credit card issuing and managing companies, credit-purchase financing companies and other financial intermediaries.
(2) Inclui créditos cedidos em operações de titularização. Não inclui créditos abatidos ao activo. / It includes securitised loans. It does not include written-off loans.
(3) Peso médio, em percentagem, dos empréstimos concedidos às sociedades não financeiras em cada região, nos trimestres do último ano civil completo disponível. / Percent average weight of loans to non-financial corporations by region, in terms of the four quarters of the last complete calendar year available.

B.9.1.2 REPARTIÇÃO TERRITORIAL DOS RÁCIOS DE CRÉDITO VENCIDO DAS SOCIEDADES NÃO FINANCEIRAS[1],[2],[3]

BREAKDOWN OF NON-PERFORMING LOANS RATIO OF NON-FINANCIAL CORPORATIONS BY REGION[1],[2],[3]

De acordo com a localização da sede da sociedade não financeira

According to the location of the head office of the non-financial corporation

Fonte / Source: Banco de Portugal

Em percentagem / In percentages

		Norte		Centro	Lisboa e Vale do Tejo		Alentejo	Algarve	Açores	Madeira	Sem identificação da dimensão territorial	Total
		Total	do qual: Grande Porto		Total	do qual: Grande Lisboa						
		1	2	3	4	5	6	7	8	9	10	11
02	Dez	3.1	3.0	3.9	2.1	1.8	3.8	2.3	2.3	0.9	7.6	2.5
03	Mar	3.0	2.8	3.9	2.2	1.9	3.9	2.0	3.1	1.0	9.6	2.6
	Jun	3.3	3.3	3.9	2.2	1.8	3.7	2.0	2.1	1.0	8.0	2.6
	Set	3.2	3.4	3.8	2.1	1.7	3.5	2.1	1.6	1.2	10.1	2.5
	Dez	3.0	3.2	3.6	1.8	1.5	3.5	1.9	1.3	0.8	8.1	2.3
04	Mar	3.0	3.1	3.6	1.8	1.5	3.8	1.8	1.2	0.8	7.3	2.3
	Jun	3.0	3.1	3.2	1.5	1.2	3.1	1.5	1.2	0.8	4.7	2.1
	Set	3.0	3.0	3.1	1.5	1.3	3.2	1.6	1.2	0.8	6.8	2.1
	Dez	2.6	2.4	2.9	1.5	1.3	2.9	1.3	1.1	0.7	4.2	1.9
05	Mar	2.7	2.4	3.1	1.5	1.3	3.2	1.6	1.5	0.7	5.5	2.0
	Jun	2.6	2.3	3.0	1.6	1.4	3.0	1.6	1.5	1.2	5.0	2.0
	Set	2.7	2.4	3.0	1.6	1.4	2.9	1.9	1.5	1.4	7.4	2.1
	Dez	2.4	2.0	3.0	1.5	1.2	2.8	1.7	1.2	1.3	9.8	1.9

	1	2	3	4	5	6	7	8	9	10	11
	Total	of which: Grande Porto	Centro	Total	of which: Grande Lisboa	Alentejo	Algarve	Açores	Madeira	Unknown region	Total
	Norte			Lisboa e Vale do Tejo							

(1) Empréstimos concedidos por bancos, caixas económicas, caixas de crédito agrícola mútuo, instituições financeiras de crédito, sociedades de factoring, sociedades de locação financeira, sociedades emitentes ou gestoras de cartões de crédito, sociedades financeiras para aquisições a crédito e outras sociedades financeiras. / Loans extended by banks, savings banks, mutual agricultural credit banks, credit financial institutions, financial leasing companies, credit card issuing and managing companies, credit-purchase financing companies and other financial intermediaries.
(2) Inclui créditos cedidos em operações de titularização. Não inclui créditos abatidos ao activo. / It includes securitised loans. It does not include written-off loans.
(3) Crédito vencido/crédito concedido, em cada região, em percentagem. / Non-performing loans/total loans by region in percentage.

B.9.1.3 REPARTIÇÃO POR RAMO DE ACTIVIDADE ECONÓMICA DOS EMPRÉSTIMOS CONCEDIDOS A SOCIEDADES NÃO FINANCEIRAS[(1),(2)]

BREAKDOWN OF LOANS GRANTED TO NON-FINANCIAL CORPORATIONS BY BRANCH OF ACTIVITY[(1),(2)]

Saldos em fim de trimestre — **End-of-quarter figures**

Fonte / Source: Banco de Portugal — 10^6 euros

		Agricultura produção animal, caça e silvicultura (1.3%)[(3)] 1	Pesca (0.1%) 2	Indústrias extractivas (0.5%) 3	Indústrias transformadoras (14.7%) 4	Produção e distribuição de electricidade gás e água (2.2%) 5	Construção (19.2%) 6	Comércio por grosso e a retalho; reparação de veículos automóveis, motociclos e de bens de uso pessoal e doméstico (17.3%) 7	Alojamento e restauração (restaurantes e similares) (3.0%) 8	Transportes, e armazenagem (6.9%) 9	Correios e telecomunicações (0.4%) 10	Actividades imobiliárias (17.4%) 11	Alugueres e serviços prestados principalmente às empresas (13.4%) 12	Educação, saúde e acção social e outras actividades de serviços colectivos, sociais e pessoais (3.4%) 13	Actividade não identificada (0.0%) 14	Total 15=1+...+14
02	Dez	1 023	100	457	14 675	1 550	15 378	14 930	2 006	5 786	699	10 430	14 586	2 808	13	84 440
03	Mar	1 021	98	464	14 680	1 480	15 755	15 036	2 152	5 416	681	10 648	13 918	2 951	11	84 310
	Jun	1 038	96	480	14 652	1 436	15 951	15 043	2 238	5 677	654	10 907	13 901	2 842	12	84 925
	Set	1 103	93	498	14 445	1 385	16 085	14 722	2 261	5 695	659	11 471	13 497	2 890	11	84 815
	Dez	1 113	98	494	14 188	1 662	16 011	14 961	2 382	5 950	656	11 971	13 573	3 091	14	86 164
04	Mar	1 128	99	494	14 160	1 426	16 287	15 157	2 458	6 408	559	12 976	12 833	3 094	15	87 093
	Jun	1 139	96	461	13 719	1 404	16 286	15 258	2 495	6 357	562	12 865	12 581	3 095	2	86 318
	Set	1 161	99	466	13 571	1 492	16 664	15 288	2 469	6 138	412	13 235	12 362	3 236	1	86 594
	Dez	1 168	100	467	13 500	1 606	16 706	15 173	2 527	5 949	400	13 559	12 873	3 187	2	87 219
05	Mar	1 160	109	476	13 164	1 791	16 638	15 192	2 588	6 069	319	14 895	11 896	2 949	2	87 248
	Jun	1 198	108	490	13 434	1 930	17 219	15 581	2 694	6 385	316	15 470	11 805	3 111	41	89 781
	Set	1 229	104	486	13 215	2 091	17 375	15 405	2 739	6 542	330	15 880	11 558	2 998	43	89 994
	Dez	1 242	103	481	12 928	2 167	17 675	15 744	2 854	5 836	333	16 341	12 754	3 326	20	91 806

	1 (1.3%)[(3)] Agriculture, hunting and forestry	2 (0.1%) Fishing	3 (0.5%) Mining and quarryng	4 (14.7%) Manufacto-ring	5 (2.2%) Production and distribution of electricity, gas and water	6 (19.2%) Constrution	7 (17.3%) Wholesale and retail trade; repair of motor vehicles, motorcycles and personal and household goods	8 (3.0%) Hotels and catering (restaurants and other)	9 (6.9%) Transport and storage	10 (0.4%) Post and telecommu-nications	11 (17.4%) Real estate	12 (13.4%) Rental and supply of services to non-finan-cial corpora-tions	13 (3.4%) Education, health and other community, social and personal service activities	14 (0.0%) Non--identified activity	15=1+...+14 Total

(1) Empréstimos concedidos por bancos, caixas económicas, caixas de crédito agrícola mútuo, instituições financeiras de crédito, sociedades de factoring, sociedades de locação financeira, sociedades emitentes ou gestoras de cartões de crédito, sociedades financeiras para aquisições a crédito e outras sociedades financeiras. / Loans extended by banks, savings banks, mutual agricultural credit banks, credit financial institutions, financial leasing companies, credit card issuing and managing companies, credit-purchase financing companies and other financial intermediaries.
(2) Inclui créditos cedidos em operações de titularização. Não inclui créditos abatidos ao activo. / It includes securitised loans. It does not include written-off loans.
(3) Peso médio, em percentagem, dos empréstimos concedidos às sociedades não financeiras de cada ramo de actividade, nos trimestres do último ano civil completo disponível. / Percent average weight of loans to non-financial corporations by branch of activity, in terms of the four quarters of the last complete calendar year available.

B.9.1.4 REPARTIÇÃO POR RAMO DE ACTIVIDADE ECONÓMICA DOS RÁCIOS DE CRÉDITO VENCIDO DAS SOCIEDADES NÃO FINANCEIRAS[(1),(2),(3)]

BREAKDOWN OF NON-PERFORMING LOANS RATIO OF NON-FINANCIAL CORPORATIONS BY BRANCH OF ACTIVITY[(1),(2),(3)]

Fonte / Source: Banco de Portugal — Em percentagem / In percentages

		Agricultura, produção animal, caça e silvicultura 1	Pesca 2	Indústrias extractivas 3	Indústrias transformadoras 4	Produção e distribuição de electricidade, gás e água 5	Construção 6	Comércio por grosso e a retalho; reparação de veículos automoveis, motociclos e de bens de uso pessoal e doméstico 7	Alojamento e restauração (Restaurantes e sililares) 8	Transportes e armazenagem 9	Correios e telecomunicações 10	Actividades imobiliárias 11	Alugueres e serviços prestados principalmente às empresas 12	Educação saúde e acção social e outras actividades de serviços colectivos, sociais e pessoais 13	Actividade não identificada 14	Total 15
02	Dez	6.5	15.0	2.0	4.8	0.2	2.8	3.4	2.5	1.1	1.0	1.4	0.6	1.8	0.3	2.5
03	Mar	6.6	14.7	1.8	4.6	0.2	2.8	3.4	2.5	1.1	1.0	1.5	0.7	2.0	0.4	2.6
	Jun	6.2	15.7	1.9	4.7	0.2	3.1	3.4	2.4	1.1	1.2	1.5	0.7	2.1	1.4	2.6
	Set	6.4	16.4	1.6	4.3	0.3	3.1	3.3	2.5	1.1	0.8	1.4	0.7	2.1	1.3	2.5
	Dez	5.9	15.4	2.2	4.1	0.2	2.8	3.2	2.2	1.0	0.5	1.1	0.7	1.1	3.8	2.3
04	Mar	6.1	15.4	2.0	4.1	0.6	2.9	3.1	2.2	0.9	0.4	1.1	0.7	1.1	5.0	2.3
	Jun	5.7	13.3	1.6	3.8	0.1	2.6	2.6	2.0	0.9	0.4	1.0	0.6	1.3	0.2	2.1
	Set	5.2	13.0	1.9	3.8	0.2	2.4	2.5	2.3	0.8	0.3	1.2	0.7	1.8	0.3	2.1
	Dez	4.8	11.8	2.6	3.4	0.2	2.1	2.4	2.1	0.7	0.3	1.0	0.7	1.6	0.1	1.9
05	Mar	4.7	11.0	4.1	3.6	0.2	2.4	2.4	2.5	0.8	0.6	0.8	1.0	1.9	0.0	2.0
	Jun	4.4	11.2	2.9	3.8	0.2	2.2	2.5	2.8	0.7	0.4	0.8	1.1	1.8	0.0	2.0
	Set	4.4	11.6	3.4	3.8	0.2	2.3	2.5	2.6	0.7	0.4	1.0	1.2	2.1	1.4	2.1
	Dez	3.8	11.5	4.7	3.9	0.2	2.1	2.4	2.6	0.7	0.3	0.9	0.9	1.0	5.8	1.9

	1 Agriculture, hunting and forestry	2 Fishing	3 Mining and quarryng	4 Manufacto-ring	5 Production and distribution of electricity, gas and water	6 Constrution	7 Wholesale and retail trade; repair of motor vehicles, motorcycles and personal and household goods	8 Hotels and catering (restaurants and other)	9 Transport and storage	10 Post and telecommu-nications	11 Real estate	12 Rental and supply of services to non-finan-cial corpora-tions	13 Education, health and other community, social and personal service activities	14 Non--identified activity	15 Total

(1) Empréstimos concedidos por bancos, caixas económicas, caixas de crédito agrícola mútuo, instituições financeiras de crédito, sociedades de factoring, sociedades de locação financeira, sociedades emitentes ou gestoras de cartões de crédito, sociedades financeiras para aquisições a crédito e outras sociedades financeiras. / Loans extended by banks, savings banks, mutual agricultural credit banks, credit financial institutions, financial leasing companies, credit card issuing and managing companies, credit-purchase financing companies and other financial intermediaries.
(2) Inclui créditos cedidos em operações de titularização. Não inclui créditos abatidos ao activo. / It includes securitised loans. It does not include written-off loans.
(3) Crédito vencido/crédito concedido, em cada ramo de actividade, em percentagem. / Non-performing loans/ total loans by branch of activity in percentage.

B.9.1.5 REPARTIÇÃO POR RAMO DE ACTIVIDADE ECONÓMICA DOS EMPRÉSTIMOS CONCEDIDOS A SOCIEDADES NÃO FINANCEIRAS DA INDÚSTRIA TRANSFORMADORA(1),(2)

BREAKDOWN OF LOANS GRANTED TO NON-FINANCIAL CORPORATIONS OF THE MANUFACTURING INDUSTRY BY BRANCH OF ACTIVITY (1),(2)

Saldos em fim de trimestre — **End-of-quarter figures**

Fonte / Source: Banco de Portugal — 10^6 euros

		Indústrias alimentares, das bebidas e do tabaco	Indústria têxtil	Indústria do couro e de produtos do couro	Indústrias da madeira e da cortiça e suas obras	Indústrias de pasta, de papel e cartão e seus artigos; edição e impressão	Fabricação de coque, produtos petrolíferos refinados e combustível nuclear, de produtos químicos e de fibras sintéticas ou artificiais	Fabricação de artigos de borracha e de matérias plásticas	Fabricação de outros produtos minerais não metálicos	Indústrias metalúrgicas de base e de produtos metálicos	Fabricação de máquinas e de equipamentos, n. e.	Fabricação de equipamento eléctrico e de óptica	Fabricação de material de transporte	Indústrias transformadoras, n. e.	Total
		(18.5%)(3)	(15.7%)	(3.1%)	(8.4%)	(8.2%)	(4.8%)	(3.9%)	(11.5%)	(10.8%)	(4.8%)	(2.4%)	(2.8%)	(5.2%)	
		1	2	3	4	5	6	7	8	9	10	11	12	13	14=1+...+13
02	Dez	2 691	2 387	497	1 054	1 385	780	520	1 725	1 309	632	463	539	692	14 675
03	Mar	2 745	2 419	516	1 078	1 397	673	538	1 656	1 345	634	436	557	687	14 680
	Jun	2 609	2 420	492	1 102	1 413	703	522	1 719	1 354	625	432	575	685	14 652
	Set	2 475	2 372	467	1 117	1 439	730	516	1 722	1 335	612	439	541	681	14 445
	Dez	2 471	2 354	472	1 113	1 512	585	482	1 804	1 320	609	379	409	678	14 188
04	Mar	2 577	2 365	468	1 097	1 427	596	489	1 767	1 288	613	359	421	694	14 160
	Jun	2 492	2 276	442	1 070	1 404	573	484	1 603	1 311	599	356	428	681	13 719
	Set	2 462	2 223	421	1 047	1 402	589	484	1 550	1 323	600	367	434	669	13 571
	Dez	2 435	2 163	412	1 054	1 435	581	496	1 497	1 349	606	341	465	667	13 500
05	Mar	2 392	2 056	415	1 097	1 135	636	509	1 533	1 409	625	323	372	663	13 164
	Jun	2 454	2 131	406	1 109	1 136	687	516	1 544	1 453	635	327	369	666	13 434
	Set	2 447	2 069	416	1 087	1 130	610	512	1 494	1 436	634	319	376	685	13 215
	Dez	2 458	2 020	409	1 111	934	579	530	1 484	1 372	636	309	376	710	12 928

	1	2	3	4	5	6	7	8	9	10	11	12	13	14=1+...+13
	(18.5%)(3)	(15.7%)	(3.1%)	(8.4%)	(8.2%)	(4.8%)	(3.9%)	(11.5%)	(10.8%)	(4.8%)	(2.4%)	(2.8%)	(5.2%)	
	Manufacture of food products, beverages and tobacco	Manufacture of textiles	Manufacture of leather and leather products	Wood and cork industries and articles thereof	Manufacture of pulp, paper and paper products; publishing and printing	Manufacture of coke, refined oil products and nuclear fuel, of chemical products and man-made fibres	Manufacture of rubber and plastic products	Manufacture of other non-metallic mineral products	Base metal industries and manufacture of metal products	Manufacture of machinery and equipment, non elsewhere classified	Manufacture of electrical and optical equipment	Manufacture of transport equipment	Manufactu-ring industries, non elsewhere classified	Total

(1) Empréstimos concedidos por bancos, caixas económicas, caixas de crédito agrícola mútuo, instituições financeiras de crédito, sociedades de factoring, sociedades de locação financeira, sociedades emitentes ou gestoras de cartões de crédito, sociedades financeiras para aquisições a crédito e outras sociedades financeiras. / Loans extended by banks, savings banks, mutual agricultural credit banks, credit financial institutions, financial leasing companies, credit card issuing and managing companies, credit-purchase financing companies and other financial intermediaries.
(2) Inclui créditos cedidos em operações de titularização. Não inclui créditos abatidos ao activo. / It includes securitised loans. It does not include written-off loans.
(3) Peso médio, em percentagem, dos empréstimos concedidos às sociedades não financeiras de cada ramo de actividade, nos trimestres do último ano civil completo disponível. / Percent average weight of loans to non-financial corporations by branch of activity, in terms of the four quarters of the last complete calendar year available.

B.9.1.6 REPARTIÇÃO POR RAMO DE ACTIVIDADE ECONÓMICA DOS RÁCIOS DE CRÉDITO VENCIDO DAS SOCIEDADES NÃO FINANCEIRAS DA INDÚSTRIA TRANSFORMADORA(1),(2),(3)

BREAKDOWN OF NON-PERFORMING LOANS RATIO OF NON-FINANCIAL CORPORATIONS OF THE MANUFACTURING INDUSTRY BY BRANCH OF ACTIVITY(1),(2),(3)

Fonte / Source: Banco de Portugal — Em percentagem / In percentages

		Indústrias alimentares, das bebidas e do tabaco	Indústria têxtil	Indústria do couro e de produtos do couro	Indústrias da madeira e da cortiça e suas obras	Indústrias de pasta, de papel e cartão e seus artigos; edição e impressão	Fabricação de coque, produtos petrolíferos refinados e combustível nuclear, de produtos químicos e de fibras sintéticas ou artificiais	Fabricação de artigos de borracha e de matérias plásticas	Fabricação de outros produtos minerais não metálicos	Indústrias metalúrgicas de base e de produtos metálicos	Fabricação de máquinas e de equipamentos, n. e.	Fabricação de equipamento eléctrico e de óptica	Fabricação de material de transporte	Indústrias transformadoras, n. e.	Total
		1	2	3	4	5	6	7	8	9	10	11	12	13	14
02	Dez	4.1	7.4	11.2	6.7	3.1	1.1	3.7	3.1	2.7	4.2	9.0	4.9	5.7	4.8
03	Mar	3.9	7.4	9.6	6.8	2.7	1.0	2.6	3.2	2.5	4.6	8.4	4.2	5.4	4.6
	Jun	4.1	7.6	10.7	6.6	2.4	1.1	2.9	2.9	2.4	4.5	8.3	4.3	5.9	4.7
	Set	4.0	6.6	10.3	6.9	2.5	1.0	2.6	2.7	2.6	4.3	4.0	4.8	5.5	4.3
	Dez	3.6	6.3	10.6	5.3	2.2	1.3	2.6	2.2	2.6	4.1	3.0	7.0	5.4	4.1
04	Mar	3.7	6.1	10.8	5.4	2.4	1.2	2.4	2.4	2.5	4.1	2.7	6.4	5.4	4.1
	Jun	3.4	5.8	10.9	5.1	2.2	1.2	2.1	2.4	2.1	3.3	2.5	4.6	5.3	3.8
	Set	3.3	6.7	10.2	5.2	2.0	1.0	1.9	2.6	2.0	3.4	2.4	3.3	4.5	3.8
	Dez	3.2	6.3	10.2	4.3	1.9	1.0	1.8	2.3	1.7	3.0	2.2	3.1	3.8	3.4
05	Mar	3.4	6.6	10.0	4.4	2.4	0.9	1.8	2.1	1.4	3.5	2.8	4.6	3.9	3.6
	Jun	3.9	7.0	11.0	4.5	2.6	1.2	1.6	2.5	1.5	3.5	2.7	4.4	3.6	3.8
	Set	3.7	7.2	9.4	4.4	2.4	1.4	1.6	2.9	1.6	3.3	2.8	4.6	3.5	3.8
	Dez	3.5	7.3	8.7	4.2	2.9	1.8	1.5	3.0	1.9	3.1	2.8	4.4	3.6	3.9

	1	2	3	4	5	6	7	8	9	10	11	12	13	14
	Manufacture of food products, beverages and tobacco	Manufacture of textiles	Manufacture of leather and leather products	Wood and cork industries and articles thereof	Manufacture of pulp, paper and paper products; publishing and printing	Manufacture of coke, refined oil products and nuclear fuel, of chemical products and man-made fibres	Manufacture of rubber and plastic products	Manufacture of other non-metallic mineral products	Base metal industries and manufacture of metal products	Manufacture of machinery and equipment, non elsewhere classified	Manufacture of electrical and optical equipment	Manufacture of transport equipment	Manufactu-ring industries, non elsewhere classified	Total

(1) Empréstimos concedidos por bancos, caixas económicas, caixas de crédito agrícola mútuo, instituições financeiras de crédito, sociedades de factoring, sociedades de locação financeira, sociedades emitentes ou gestoras de cartões de crédito, sociedades financeiras para aquisições a crédito e outras sociedades financeiras. / Loans extended by banks, savings banks, mutual agricultural credit banks, credit financial institutions, financial leasing companies, credit card issuing and managing companies, credit-purchase financing companies and other financial intermediaries.
(2) Inclui créditos cedidos em operações de titularização. Não inclui créditos abatidos ao activo./ It includes securitised loans. It does not include written-off loans.
(3) Crédito vencido/crédito concedido, em cada ramo de actividade, em percentagem. / Non-performing loans/ total loans by branch of activity in percentage.

B.9.1.7 PERCENTAGEM DE SOCIEDADES NÃO FINANCEIRAS POR ESCALÕES DE CRÉDITO CONCEDIDO(1),(2),(3)

BREAKDOWN OF THE PERCENTAGE OF NON-FINANCIAL CORPORATIONS BY BRACKET OF CREDIT AMOUNT (1),(2),(3)

Fonte / Source: Banco de Portugal

Em percentagem / In percentages

		Inferior a 20 1	20 - 50 2	50 - 100 3	100 - 200 4	200 - 400 5	400 - 1000 6	1 000 - 5 000 7	Superior a 5 000 8
02	Dez	41.5	18.0	12.1	9.7	7.0	6.0	4.6	1.1
03	Mar	41.1	18.2	12.2	9.8	7.1	6.0	4.7	1.1
	Jun	41.8	18.0	12.0	9.6	7.0	5.9	4.6	1.1
	Set	41.4	18.2	12.1	9.7	7.0	5.9	4.6	1.1
	Dez	41.3	18.3	12.0	9.7	7.0	5.9	4.6	1.1
04	Mar	41.7	18.3	12.0	9.7	6.9	5.8	4.6	1.1
	Jun	41.8	18.2	11.9	9.7	6.9	5.8	4.6	1.1
	Set	41.8	18.2	11.9	9.6	6.9	5.9	4.6	1.1
	Dez	41.5	18.2	11.9	9.6	7.0	5.9	4.6	1.1
05	Mar	41.5	18.3	12.0	9.6	7.0	5.9	4.6	1.2
	Jun	41.2	18.4	12.0	9.7	7.0	5.9	4.6	1.2
	Set	41.2	18.4	12.0	9.7	6.9	5.9	4.7	1.2
	Dez	40.7	18.5	12.1	9.7	7.0	6.0	4.7	1.2

	1 Below 20	2 20 - 50	3 50 - 100	4 100 - 200	5 200 - 400	6 400 - 1,000	7 1,000 - 5,000	8 Above 5,000

(1) Empréstimos concedidos por bancos, caixas económicas, caixas de crédito agrícola mútuo, instituições financeiras de crédito, sociedades de factoring, sociedades de locação financeira, sociedades emitentes ou gestoras de cartões de crédito, sociedades financeiras para aquisições a crédito e outras sociedades financeiras. / Loans extended by banks, savings banks, mutual agricultural credit banks, credit financial institutions, financial leasing companies, credit card issuing and managing companies, credit-purchase financing companies and other financial intermediaries.
(2) Inclui créditos cedidos em operações de titularização. Não inclui créditos abatidos ao activo./ It includes securitised loans. It does not include written-off loans.
(3) Escalões de crédito em milhares de euros. / Brackets of credit amount in thousands of euros.

B.9.1.8 ENDIVIDAMENTO MÉDIO DAS SOCIEDADES NÃO FINANCEIRAS POR ESCALÕES DE CRÉDITO CONCEDIDO(1),(2),(3)

BREAKDOWN OF AVERAGE INDEBTEDNESS OF NON-FINANCIAL CORPORATIONS BY BRACKET OF CREDIT AMOUNT (1),(2),(3)

Fonte / Source: Banco de Portugal

10^3 euros

		Inferior a 20 1	20 - 50 2	50 - 100 3	100 - 200 4	200 - 400 5	400 - 1000 6	1 000 - 5 000 7	Superior a 5000 8	Total 9
02	Dez	7.2	32.5	71.7	142.0	282.0	629.0	2 080.0	21 265.3	416.2
03	Mar	7.3	32.4	71.5	141.6	281.9	627.8	2 083.4	20 873.1	415.4
	Jun	7.2	32.3	71.4	141.7	282.1	627.9	2 081.7	20 637.8	411.7
	Set	7.3	32.0	70.9	140.7	280.0	626.6	2 079.0	20 525.3	410.0
	Dez	7.3	32.1	70.8	140.8	279.7	626.8	2 084.4	20 560.6	412.2
04	Mar	7.2	32.0	70.7	140.8	279.8	625.3	2 077.7	20 791.5	411.0
	Jun	7.2	32.2	70.8	141.3	280.5	627.3	2 081.1	20 339.6	410.7
	Set	7.2	32.2	70.6	140.9	280.2	623.8	2 076.9	20 067.0	409.9
	Dez	7.2	32.0	70.5	140.3	279.4	623.5	2 074.0	19 715.7	409.2
05	Mar	7.1	32.0	70.5	140.5	280.5	623.4	2 064.7	19 305.4	406.0
	Jun	7.2	32.0	70.7	140.8	281.1	624.7	2 053.7	19 217.6	414.6
	Set	7.2	32.1	70.8	141.0	281.2	623.6	2 065.9	19 339.8	413.7
	Dez	7.2	31.8	69.9	140.3	275.4	614.1	2 030.1	18 860.9	420.8

	1 Below 20	2 20 - 50	3 50 - 100	4 100 - 200	5 200 - 400	6 400 - 1,000	7 1,000 - 5,000	8 Above 5,000	9 Total

(1) Empréstimos concedidos por bancos, caixas económicas, caixas de crédito agrícola mútuo, instituições financeiras de crédito, sociedades de factoring, sociedades de locação financeira, sociedades emitentes ou gestoras de cartões de crédito, sociedades financeiras para aquisições a crédito e outras sociedades financeiras. / Loans extended by banks, savings banks, mutual agricultural credit banks, credit financial institutions, financial leasing companies, credit card issuing and managing companies, credit-purchase financing companies and other financial intermediaries.
(2) Inclui créditos cedidos em operações de titularização. Não inclui créditos abatidos ao activo./ It includes securitised loans. It does not include written-off loans.
(3) Escalões de crédito em milhares de euros. / Brackets of credit amount in thousands of euros.

B.9.1.9 PERCENTAGEM DE SOCIEDADES NÃO FINANCEIRAS COM CRÉDITO VENCIDO POR ESCALÕES DE CRÉDITO CONCEDIDO[(1),(2),(3),(4)]

BREAKDOWN OF THE PERCENTAGE OF NON-FINANCIAL CORPORATIONS WITH NON-PERFORMING LOANS BY BRACKET OF CREDIT AMOUNT[(1),(2),(3),(4)]

Fonte / Source: Banco de Portugal

Em percentagem / In percentages

		Inferior a 20	20 - 50	50 - 100	100 - 200	200 - 400	400 - 1 000	1 000 - 5 000	Superior a 5 000	Total
02	Dez	13.1	13.9	14.9	14.1	13.5	12.5	11.2	9.3	13.4
03	Mar	13.1	14.2	15.6	15.2	14.7	14.2	13.4	10.6	14.0
	Jun	12.9	14.6	15.8	14.9	14.5	13.8	13.3	9.2	13.9
	Set	13.2	14.5	15.4	14.8	14.1	13.3	12.6	10.0	13.9
	Dez	13.3	14.1	14.6	13.5	13.4	12.1	11.1	8.9	13.4
04	Mar	13.5	14.7	14.9	14.2	14.0	12.8	12.0	9.5	13.8
	Jun	12.7	13.0	13.8	13.4	12.9	12.3	11.5	7.7	12.8
	Set	13.1	13.2	13.8	13.3	13.0	12.1	11.4	7.1	13.0
	Dez	13.5	12.6	12.8	12.3	11.4	10.4	9.9	5.4	12.5
05	Mar	14.4	13.5	13.7	12.8	12.3	11.6	11.2	7.0	13.4
	Jun	14.5	13.5	13.2	12.7	11.9	11.6	11.0	6.9	13.4
	Set	14.9	13.4	13.4	12.5	11.8	11.2	11.1	7.0	13.5
	Dez	14.7	12.8	12.7	11.4	10.8	10.1	9.3	5.8	12.9

	1	2	3	4	5	6	7	8	9
	Below 20	20 - 50	50 - 100	100 - 200	200 - 400	400 - 1,000	1,000 - 5,000	Above 5,000	Total

(1) Empréstimos concedidos por bancos, caixas económicas, caixas de crédito agrícola mútuo, instituições financeiras de crédito, sociedades de factoring, sociedades de locação financeira, sociedades emitentes ou gestoras de cartões de crédito, sociedades financeiras para aquisições a crédito e outras sociedades financeiras. / Loans extended by banks, savings banks, mutual agricultural credit banks, credit financial institutions, financial leasing companies, credit card issuing and managing companies, credit-purchase financing companies and other financial intermediaries.
(2) Inclui créditos cedidos em operações de titularização. Não inclui créditos abatidos ao activo./ It includes securitised loans. It does not include written-off loans.
(3) Escalões de crédito em milhares de euros. / Brackets of credit amount extended in thousands of euros.
(4) Número de sociedades com crédito vencido/número de sociedades com crédito concedido, em cada escalão, em percentagem. / Number of corporations with non-performing loans/number of corporations with credit in each bracket, in percentage.

B.9.1.10 RÁCIO DE CRÉDITO VENCIDO DAS SOCIEDADES NÃO FINANCEIRAS POR ESCALÕES DE CRÉDITO CONCEDIDO[(1),(2),(3),(4)]

BREAKDOWN OF NON-PERFORMING LOANS RATIO OF NON-FINANCIAL CORPORATIONS BY BRACKET OF CREDIT AMOUNT[(1),(2),(3),(4)]

Fonte / Source: Banco de Portugal

Em percentagem / In percentages

		Inferior a 20	20 - 50	50 - 100	100 - 200	200 - 400	400 - 1 000	1 000 - 5 000	Superior a 5 000	Total
		1	2	3	4	5	6	7	8	9
02	Dez	8.8	7.9	7.9	6.4	5.8	4.7	3.3	0.9	2.5
03	Mar	8.5	7.7	7.8	6.5	5.7	4.9	3.4	0.9	2.6
	Jun	8.2	7.8	7.6	6.5	5.7	4.9	3.5	1.0	2.6
	Set	7.9	7.4	7.2	6.5	5.4	4.9	3.3	1.0	2.5
	Dez	8.1	7.5	7.1	5.9	5.3	4.5	3.1	0.7	2.3
04	Mar	8.1	7.6	7.0	6.0	5.4	4.7	3.2	0.7	2.3
	Jun	7.8	6.7	6.2	5.2	4.9	4.2	2.8	0.6	2.1
	Set	7.8	6.6	5.9	5.1	4.8	4.1	3.0	0.6	2.1
	Dez	7.8	6.4	5.6	4.9	4.5	3.8	2.7	0.5	1.9
05	Mar	8.3	6.8	6.0	5.0	4.7	4.0	2.8	0.5	2.0
	Jun	8.6	7.0	6.1	5.0	4.6	4.1	2.8	0.6	2.0
	Set	8.9	7.0	6.1	4.9	4.6	4.0	2.9	0.6	2.1
	Dez	8.9	7.1	6.1	4.9	4.6	4.0	2.7	0.6	1.9

	1	2	3	4	5	6	7	8	9
	Below 20	20 - 50	50 - 100	100 - 200	200 - 400	400 - 1,000	1,000 - 5,000	Above 5,000	Total

(1) Empréstimos concedidos por bancos, caixas económicas, caixas de crédito agrícola mútuo, instituições financeiras de crédito, sociedades de factoring, sociedades de locação financeira, sociedades emitentes ou gestoras de cartões de crédito, sociedades financeiras para aquisições a crédito e outras sociedades financeiras. / Loans extended by banks, savings banks, mutual agricultural credit banks, credit financial institutions, financial leasing companies, credit card issuing and managing companies, credit-purchase financing companies and other financial intermediaries.
(2) Inclui créditos cedidos em operações de titularização. Não inclui créditos abatidos ao activo. / It includes securitised loans. It does not include written-off loans.
(3) Escalões de crédito em milhares de euros. / Brackets of credit amount in thousands of euros.
(4) Crédito vencido/ crédito concedido, em cada escalão, em percentagem. / Non-performing loans/ total loans in each bracket, in percentage.

B.10 Mercado monetário interbancário

B.10 Interbank money market

B.10.1 MERCADO MONETÁRIO INTERBANCÁRIO (MMI)[1][2]
Taxas de juro e montantes

INTERBANK MONEY MARKET (MMI)[1][2]
Interest rates and amounts

Fonte / Source: Banco de Portugal

Montantes / Amounts: 10^6 euros – Taxas de juro / Interest rates: %

		Overnight						5 a 9 dias						Total do MMI		
		Data valor do próprio dia		Data valor diferida de 1 dia		Data valor diferida de 2 dias		Data valor do próprio dia		Data valor diferida de 1 dia		Data valor diferida de 2 dias		Data valor do próprio dia	Data valor diferida de 1 dia	Data valor diferida de 2 dias
		Taxa de juro	Montante	Taxa de juro	Montante	Taxa de juro	Montante	Taxa de juro	Montante	Taxa de juro	Montante	Taxa de juro	Montante	Montante	Montante	Montante
		1	2	3	4	5	6	7	8	9	10	11	12	13	14	15
05	Out	2.048	3 995.3	2.141	7 654.0	2.163	887.2	2.145	95.1	2.651	948.0	2.367	428.0	5 370.0	9 818.4	2 017.2
	Nov	2.073	4 879.2	2.156	9 479.6	1.996	547.0	2.202	98.4	2.723	1 324.5	2.358	144.0	5 506.2	11 919.6	828.0
	Dez	2.282	5 221.4	2.374	8 639.3	2.378	520.2	2.405	383.7	2.884	1 295.0	2.545	165.0	6 543.6	10 857.1	1 134.2
06	Jan	2.306	6 215.3	2.381	10 828.6	.	.	2.637	64.0	2.979	770.0	2.348	208.0	6 923.4	11 916.2	311.0
	Fev	2.330	4 071.9	2.423	6 822.6	2.456	431.1	2.404	109.6	3.023	305.0	2.345	15.0	4 557.2	7 890.4	505.1
	Mar	2.475	4 866.9	2.615	8 518.1	2.375	780.0	2.616	72.2	3.187	350.0	2.600	10.0	5 159.8	9 169.1	1 047.5
06	Mar 01	2.340	167.4	2.438	428.5	.	.	2.571	11.2	.	.	.	.	180.4	428.5	.
	02	2.360	199.2	2.439	435.2	2.390	395.0	.	.	3.100	10.0	.	.	199.7	480.3	410.0
	03	2.336	197.6	2.959	28.2	2.360	385.0	2.698	25.0	3.170	25.0	.	.	230.5	68.2	385.0
	06	2.274	274.5	3.020	27.6	.	.	2.500	6.0	.	.	.	.	283.5	33.7	.
	07	1.925	365.4	2.648	395.1	.	.	.	.	.	.	.	.	367.9	411.1	.
	08	2.564	208.7	2.651	397.4	.	.	.	.	.	.	.	.	219.2	415.9	20.0
	09	2.563	182.5	2.629	377.4	.	.	.	.	3.250	15.0	.	.	182.5	402.4	.
	10	2.558	186.9	2.608	402.4	.	.	2.550	10.0	3.064	35.0	.	.	207.8	437.4	66.0
	13	2.549	153.7	2.617	407.4	.	.	.	.	.	.	.	.	164.9	407.4	.
	14	2.539	98.0	2.617	407.4	.	.	.	.	.	.	.	.	98.0	407.4	.
	15	2.560	150.2	2.620	377.4	.	.	.	.	.	.	2.600	10.0	160.7	381.1	110.0
	16	2.560	179.3	2.628	382.4	.	.	.	.	3.240	10.0	.	.	242.0	392.4	.
	17	2.561	253.7	2.628	425.3	.	.	.	.	3.240	10.0	.	.	254.2	460.3	.
	20	2.550	127.8	2.633	375.5	.	.	.	.	3.240	25.0	.	.	142.3	425.5	7.5
	21	2.559	214.5	2.634	407.9	.	.	.	.	3.071	35.0	.	.	227.0	442.9	.
	22	2.569	270.1	2.630	390.0	.	.	.	.	3.260	10.0	.	.	291.0	425.0	.
	23	2.576	653.3	2.636	407.8	.	.	2.590	15.0	3.009	40.0	.	.	669.8	472.8	.
	24	2.559	165.5	2.632	385.3	.	.	.	.	3.280	10.0	.	.	170.4	405.3	25.0
	27	2.563	241.0	2.636	420.0	.	.	.	.	3.280	25.0	.	.	242.7	470.0	13.0
	28	2.561	141.3	2.636	420.2	.	.	.	.	3.280	50.0	.	.	148.5	495.2	.
	29	2.562	119.0	2.614	410.7	.	.	.	.	3.280	25.0	.	.	132.9	447.3	4.0
	30	2.572	210.4	2.684	407.4	.	.	.	.	3.280	25.0	.	.	218.3	457.4	.
	31	2.604	106.9	2.642	401.7	.	.	2.650	5.0	.	.	.	.	125.5	401.7	7.0

	1	2	3	4	5	6	7	8	9	10	11	12	13	14	15
	Interest rate	Amount	Interest rate	Amount	Interest rate	Amount	Interest rate	Amount	Interest rate	Amount	Interest rate	Amount	Amount	Amount	Amount
	Value date of same day		Value date deferred 1 day		Value date deferred 2 days		Value date of same day		Value date deferred 1 day		Value date deferred 2 days		Value date of same day	Value date deferred 1 day	Value date deferred 2 days
	Overnight						5 to 9 days						Total of MMI		

(1) Informação relativa às operações realizadas no Mercado Monetário Interbancário doméstico, sem exigência de garantia, no qual as instituições participantes permutam fundos representados por depósitos à ordem no Banco de Portugal, denominados em euros, sendo estas operações processadas e liquidadas através do SITEME (Sistema Electrónico de Transferências de Mercado). Em cada prazo, a taxa média ponderada e o montante apenas tomam em consideração operações de montante igual ou superior a 1 milhão de euros. Apenas é apresentada informação relativa ao prazo overnight e ao prazo de 5 a 9 dias, dada a pouca representatividade no mercado dos restantes prazos. A informação sobre taxas de juro e respectivos montantes transaccionados relativa às restantes maturidades que não são apresentadas no quadro pode ser obtida no sítio do Banco de Portugal na internet (www.bportugal.pt) por recurso às séries longas./ Data on unsecured transactions made in the domestic Interbank Money Market, where participant institutions exchange funds represented by deposits with Banco de Portugal, denominated in euros; these transactions are processed and settled through SITEME (Markets Electronic Transfer System). The weighted average rate and amount of any maturity do not take into account operations below 1 million euros. Only data on overnight and 5 to 9 days maturities is displayed, as trading in other maturities is very thin. Data on interest rates and traded amounts related to other maturities than those displayed in the table can be obtained at Banco de Portugal website (www.bportugal.pt) in historical series.

(2) Nos dias feriado em Portugal, não são contratadas quaisquer operações no Mercado Monetário Interbancário doméstico. / On Portuguese holidays, there are no transactions in the domestic Interbank Money Market.

B.11 Mercados de títulos

B.11 Securities markets

B.11.1.1 TÍTULOS EMITIDOS - TOTAL DE ACÇÕES E TÍTULOS DE DÍVIDA

Por prazo, moeda, mercado de emissão e sector institucional do emitente

Emissões líquidas

Fonte / Source: Banco de Portugal

SECURITIES ISSUED – TOTAL SHARES AND DEBT SECURITIES

By maturity, currency, issuance market and issuing sector

Net issues

10^6 euros

		Tipo de título									Sector institucional do emitente				
		Títulos de dívida							Acções						Total
		Prazo		Moeda		Mercado de emissão									
		Curto prazo	Médio e longo prazos	Euro[1]	Outras moedas	Portugal	Outros países da área do euro	Países fora da área do euro	Cotadas	Não cotadas	Instituições financeiras monetárias	Instituições financeiras não monetárias	Administrações Públicas	Sector não financeiro (excepto Administrações Públicas)	
		1	2	3	4	5	6	7	8	9	10	11	12	13	14
03		2 997	3 477	7 985	-1 511	8 128	-558	-1 097	963	3 871	2 987	1 614	4 414	2 291	11 307
04		8 631	-553	8 863	-785	9 710	-338	-1 294	943	4 577	-728	2 392	6 580	5 354	13 598
05		4 524	4 952	11 480	-2 004	15 122	-3 603	-2 044	662	1 333	-9 800	4 436	11 468	5 366	11 471
04	Set	1 836	430	2 905	-639	2 955	0	-689	0	108	230	299	1 388	457	2 374
	Out	1 068	391	1 522	-63	618	500	341	0	75	247	400	850	38	1 534
	Nov	-555	-61	-618	2	-451	0	-165	1 408	323	-1 091	283	62	1 862	1 115
	Dez	2 307	-213	2 267	-173	2 410	-317	1	-677	2 167	275	1 276	1 498	534	3 584
05	Jan	-1 879	267	-1 394	-217	-912	-95	-604	0	232	-872	1 356	-432	-1 432	-1 380
	Fev	749	948	1 725	-27	2 787	-1 042	-47	0	267	-1 059	-17	3 105	-64	1 965
	Mar	644	107	807	-56	257	458	36	0	220	-457	-172	-1 078	2 678	971
	Abr	1 052	-2 141	-1 054	-36	-1 149	-62	121	6	282	-4 028	495	2 191	541	-801
	Mai	-334	1 263	929	0	1 171	-107	-135	0	80	94	12	357	545	1 009
	Jun	1 182	412	1 587	6	2 704	-749	-361	35	115	378	-58	1 133	292	1 744
	Jul	-1 642	3 051	1 417	-7	1 646	0	-236	0	80	143	38	1 911	-602	1 490
	Ago	1 548	1 866	3 412	2	3 502	0	-88	0	87	168	320	2 299	714	3 501
	Set	-906	1 218	306	6	-301	0	613	0	39	-219	363	328	-121	351
	Out	1 812	-3 301	-1 487	-2	-1 746	-77	335	0	26	17	-130	-2 237	887	-1 463
	Nov	-684	4 114	3 482	-52	3 496	0	-66	242	17	-325	1 516	2 217	282	3 689
	Dez	2 982	-2 852	1 750	-1 620	3 669	-1 928	-1 611	378	-112	-3 640	714	1 675	1 646	395
06	Jan	-2 432	675	-1 741	-16	-1 533	0	-224	0	62	39	-115	-643	-976	-1 694
	Fev	887	-127	756	4	891	0	-131	2	0	185	-5	647	-65	762

	1	2	3	4	5	6	7	8	9	10	11	12	13	14
	Short-term	Medium - and long-term	Euro[1]	Other currencies	Portugal	Other euro area countries	Other countries	Quoted	Unquoted	Monetary financial institutions	Non-monetary financial institutions	General Government	Non-financial corporations (other than the General Government)	Total
	Maturity		Currency		Issuance market									
	Debt securities							Shares						
	Securities									Institutional sector of the issuer				

(1) Inclui emissões líquidas nas denominações nacionais do euro. / Includes net issues expressed in the national denominations of the euro.

B.11.1.2 TÍTULOS EMITIDOS POR INSTITUIÇÕES FINANCEIRAS MONETÁRIAS - TOTAL DE ACÇÕES E TÍTULOS DE DÍVIDA

Por prazo, moeda e mercado de emissão

Emissões líquidas

Fonte / Source: Banco de Portugal

SECURITIES ISSUED BY MONETARY FINANCIAL INSTITUTIONS – TOTAL SHARES AND DEBT SECURITIES

By maturity, currency and issuance market

Net issues

10^6 euros

		Títulos de dívida								Acções		Total
		Prazo			Moeda		Mercado de emissão					
		Curto prazo	Médio e longo prazos		Euro[1]	Outras moedas	Portugal	Outros países da área do euro	Países fora da área do euro	Cotadas	Não cotadas	
			Taxa fixa	Taxa indexada								
		1	2	3	4	5	6	7	8	9	10	11
03		446	450	935	2 186	-356	1 759	-287	358	931	227	2 987
04		-551	-79	-845	-1 326	-149	-574	-316	-585	0	747	-728
05		-936	-2 159	-7 325	-8 398	-2 021	-4 685	-2 999	-2 736	700	-80	-9 800
04	Set	157	56	17	57	172	73	0	157	0	0	230
	Out	284	-82	-4	259	-62	-76	0	273	0	50	247
	Nov	-134	-949	-8	-1 091	0	-959	0	-132	0	0	-1 091
	Dez	-374	148	-197	-173	-249	44	-317	-149	0	697	275
05	Jan	-704	-69	-99	-655	-217	-169	0	-704	0	0	-872
	Fev	-66	121	-1 114	-1 032	-27	-1	-991	-66	0	0	-1 059
	Mar	-37	25	-445	-400	-57	-233	-140	-84	0	0	-457
	Abr	-131	-1 530	-2 421	-4 022	-60	-3 871	-62	-149	0	54	-4 028
	Mai	0	-18	112	94	0	119	0	-25	0	0	94
	Jun	0	200	178	365	12	178	200	0	0	0	378
	Jul	0	-4	146	143	0	143	0	0	0	0	143
	Ago	2	94	72	168	0	168	0	0	0	0	168
	Set	0	-97	-129	-232	7	-225	0	0	0	6	-219
	Out	0	45	-28	29	-11	95	-77	0	0	0	17
	Nov	0	2	-337	-284	-52	-284	0	-52	0	10	-325
	Dez	0	-928	-3 262	-2 573	-1 617	-606	-1 928	-1 656	700	-150	-3 640
06	Jan	0	25	13	60	-21	60	0	-21	0	0	39
	Fev	28	87	70	185	0	185	0	0	0	0	185

	1	2	3	4	5	6	7	8	9	10	11
	Short-term	Fixed rate	Floating rate	Euro [1]	Other currencies	Portugal	Other euro area countries	Other countries	Quoted	Unquoted	Total
		Medium - and long-term									
	Maturity			Currency		Issuance market					
	Debt securities								Shares		

(1) Inclui emissões líquidas nas denominacões nacionais do euro. / Includes net issues expressed in the national denominations of the euro.

B.11.1.3 TÍTULOS EMITIDOS POR INSTITUIÇÕES FINANCEIRAS NÃO MONETÁRIAS - TOTAL DE ACÇÕES E TÍTULOS DE DÍVIDA

SECURITIES ISSUED BY NON-MONETARY FINANCIAL INSTITUTIONS - TOTAL SHARES AND DEBT SECURITIES

Por prazo, moeda, mercado de emissão e subsector institucional

By maturity, currency, issuance market and issuing sub-sector

Emissões líquidas

Net issues

Fonte / Source: Banco de Portugal

10^6 euros

		Tipo de título										Subsector institucional			
		Títulos de dívida								Acções					Total
		Prazo			Moeda		Mercado de emissão					Interme-diários financeiros	Auxiliares financeiros	Sociedades de seguros e fundos de pensões	
		Curto prazo	Médio e longo prazos		Euro(1)	Outras moedas	Portugal	Outros países da área do euro	Países fora da área do euro	Cotadas	Não cotadas				
			Taxa fixa	Taxa indexada											
		1	2	3	4	5	6	7	8	9	10	11	12	13	14
03		116	37	1 434	1 588	0	1 588	0	0	0	27	1 545	13	57	1 614
04		284	558	510	1 352	0	852	500	0	20	1 020	2 346	5	41	2 392
05		-174	922	2 091	2 839	0	2 189	0	650	0	1 597	4 431	1	4	4 436
04	Set	-49	0	350	301	0	301	0	0	0	-2	299	0	0	299
	Out	-200	500	90	390	0	-110	500	0	0	10	400	0	0	400
	Nov	0	5	281	286	0	286	0	0	0	-4	283	0	0	283
	Dez	505	0	0	504	0	504	0	0	0	772	1 275	0	2	1 276
05	Jan	0	0	-18	-18	0	-18	0	0	0	1 374	1 355	1	0	1 356
	Fev	-17	0	0	-17	0	-17	0	0	0	0	-17	0	0	-17
	Mar	-65	0	-235	-300	0	-300	0	0	0	128	-173	0	1	-172
	Abr	0	0	495	495	0	495	0	0	0	0	495	0	0	495
	Mai	0	0	10	10	0	10	0	0	0	3	12	0	0	12
	Jun	-40	0	-25	-65	0	-65	0	0	0	7	-61	0	3	-58
	Jul	70	0	-84	-14	0	-14	0	0	0	51	38	0	0	38
	Ago	0	0	298	297	0	297	0	0	0	22	320	0	0	320
	Set	0	500	-137	363	0	-137	0	500	0	0	363	0	0	363
	Out	-121	0	-20	-141	0	-141	0	0	0	11	-131	0	0	-130
	Nov	0	0	1 516	1 516	0	1 516	0	0	0	0	1 516	0	0	1 516
	Dez	0	423	291	714	0	564	0	150	0	0	715	-1	0	714
06	Jan	-150	0	35	-115	0	-115	0	0	0	1	-115	0	0	-115
	Fev	0	0	-5	-5	0	-5	0	0	0	0	-5	0	0	-5

	1	2	3	4	5	6	7	8	9	10	11	12	13	14
	Short-term	Fixed rate	Floating rate	Euro(1)	Other currencies	Portugal	Other euro area countries	Other countries	Quoted	Unquoted	Financial interme-diaries	Financial auxiliaries	Insurance corporations and pension funds	Total
		Medium - and long-term												
	Maturity			Currency		Issuance market								
	Debt securities								Shares					
	Securities										Institutional sub-sector of the issuer			

(1) Inclui emissões líquidas nas denominações nacionais do euro./ Includes net issues expressed in the national denominations of the euro.

B.11.1.4 TÍTULOS EMITIDOS POR ADMINISTRAÇÕES PÚBLICAS - TOTAL DE TÍTULOS DE DÍVIDA

SECURITIES ISSUED BY THE GENERAL GOVERNMENT– TOTAL DEBT SECURITIES

Por prazo, moeda, mercado de emissão e subsector institucional

By maturity, currency, issuance market and issuing sub-sector

Emissões líquidas

Net issues

Fonte / Source: Banco de Portugal

10^6 euros

		Tipo de título								Subsector institucional				Total
		Títulos de dívida												
		Prazo			Moeda		Mercado de emissão			Administração Central	Administração Regional	Administração Local	Fundos da Segurança Social	
		Curto prazo	Médio e longo prazos		Euro(1)	Outras moedas	Portugal	Outros países da área do euro	Países fora da área do euro					
			Taxa fixa	Taxa indexada										
		1	2	3	4	5	6	7	8	9	10	11	12	13
03		3 940	1 463	-989	5 511	-1 097	6 134	-621	-1 100	4 330	89	-5	0	4 414
04		6 919	319	-658	7 391	-811	8 183	-521	-1 082	6 583	0	-3	0	6 580
05		1 894	9 677	-102	11 468	0	12 556	-1 077	-11	11 471	0	-3	0	11 468
04	Set	1 425	-35	-3	2 199	-811	2 199	0	-811	1 388	0	0	0	1 388
	Out	978	-128	0	850	0	850	0	0	850	0	0	0	850
	Nov	-833	895	0	62	0	62	0	0	62	0	0	0	62
	Dez	1 533	-34	-2	1 498	0	1 498	0	0	1 499	0	-2	0	1 498
05	Jan	-896	510	-46	-432	0	-336	-95	0	-432	0	0	0	-432
	Fev	1 176	1 980	-51	3 105	0	3 156	-51	0	3 105	0	0	0	3 105
	Mar	-764	-312	-2	-1 078	0	-1 078	0	0	-1 078	0	0	0	-1 078
	Abr	1 105	1 086	0	2 191	0	2 191	0	0	2 191	0	0	0	2 191
	Mai	-622	978	0	357	0	464	-107	0	357	0	0	0	357
	Jun	1 030	104	-2	1 133	0	1 955	-823	0	1 134	0	-2	0	1 133
	Jul	-1 083	2 995	0	1 911	0	1 911	0	0	1 911	0	0	0	1 911
	Ago	1 367	932	0	2 299	0	2 299	0	0	2 299	0	0	0	2 299
	Set	-733	1 061	0	328	0	328	0	0	328	0	0	0	328
	Out	1 197	-3 434	0	-2 237	0	-2 237	0	0	-2 237	0	0	0	-2 237
	Nov	-777	2 994	0	2 217	0	2 217	0	0	2 217	0	0	0	2 217
	Dez	893	783	-2	1 675	0	1 686	0	-11	1 676	0	-2	0	1 675
06	Jan	-1 246	603	0	-643	0	-643	0	0	-643	0	0	0	-643
	Fev	953	-306	0	647	0	647	0	0	647	0	0	0	647

	1	2	3	4	5	6	7	8	9	10	11	12	13
	Short-term	Fixed rate	Floating rate	Euro(1)	Other currencies	Portugal	Other euro area countries	Other countries	Central Government	Regional Government	Local Government	Social Security funds	Total
		Medium - and long-term											
	Maturity			Currency		Issuance market							
	Debt securities												
	Securities								Institutional sub-sector of the issuer				

(1) Inclui emissões líquidas nas denominações nacionais do euro./ Includes net issues expressed in the national denominations of the euro.

B.11.1.5.1 TÍTULOS EMITIDOS PELO SECTOR NÃO FINANCEIRO (EXCEPTO ADMINISTRAÇÕES PÚBLICAS) - TOTAL DE ACÇÕES E TÍTULOS DE DÍVIDA

Por prazo, moeda e mercado de emissão

Emissões líquidas

SECURITIES ISSUED BY NON-FINANCIAL CORPORATIONS (OTHER THAN THE GENERAL GOVERNMENT) – TOTAL SHARES AND DEBT SECURITIES

By maturity, currency and issuance market

Net issues

Fonte / Source: Banco de Portugal

10^6 euros

		Títulos de dívida								Acções		Total
		Prazo			Moeda		Mercado de emissão					
		Curto prazo	Médio e longo prazos		Euro[1]	Outras moedas	Portugal	Outros países da área do euro	Países fora da área do euro	Cotadas	Não cotadas	
			Taxa fixa	Taxa indexada								
		1	2	3	4	5	6	7	8	9	10	11
03		-1 505	-162	309	-1 300	-58	-1 353	350	-355	32	3 617	2 291
04		1 978	-416	59	1 446	175	1 248	0	373	923	2 810	5 354
05		3 740	344	1 504	5 571	17	5 063	472	54	-38	-184	5 366
04	Set	303	-3	47	347	0	382	0	-35	0	110	457
	Out	6	-50	66	24	-1	-46	0	69	0	15	38
	Nov	412	6	-291	125	3	160	0	-32	1 408	327	1 862
	Dez	642	-123	-6	438	75	364	0	150	-677	697	534
05	Jan	-278	0	-11	-290	0	-389	0	99	0	-1 142	-1 432
	Fev	-344	-9	21	-331	-1	-351	0	19	0	267	-64
	Mar	1 509	598	479	2 586	1	1 869	597	120	0	92	2 678
	Abr	79	1	227	283	24	37	0	270	6	228	541
	Mai	288	0	180	468	0	577	0	-110	0	78	545
	Jun	192	-264	221	155	-6	636	-126	-361	35	108	292
	Jul	-628	16	-18	-623	-7	-394	0	-236	0	29	-602
	Ago	178	6	465	647	2	737	0	-88	0	65	714
	Set	-173	0	20	-152	-1	-267	0	113	0	33	-121
	Out	736	0	136	862	10	537	0	335	0	15	887
	Nov	93	-3	-57	33	-1	47	0	-14	242	7	282
	Dez	2 089	0	-158	1 934	-3	2 024	0	-94	-322	38	1 646
06	Jan	-1 036	0	-1	-1 043	5	-835	0	-202	0	62	-976
	Fev	-94	3	25	-71	4	64	0	-131	2	0	-65

	1	2	3	4	5	6	7	8	9	10	11
	Short-term	Fixed rate	Floating rate	Euro[1]	Other currencies	Portugal	Other euro area countries	Other countries	Quoted	Unquoted	Total
		Medium - and long-term									
	Maturity			Currency		Issuance market					
	Debt securities								Shares		

(1) Inclui emissões líquidas nas denominações nacionais do euro./ Includes net issues expressed in the national denominations of the euro.

.

B.11.1.5.2 TÍTULOS EMITIDOS PELO SECTOR NÃO FINANCEIRO (EXCEPTO ADMINISTRAÇÕES PÚBLICAS) - TOTAL DE ACÇÕES E TÍTULOS DE DÍVIDA

Por ramo de actividade económica

Emissões líquidas

SECURITIES ISSUED BY NON-FINANCIAL CORPORATIONS (OTHER THAN THE GENERAL GOVERNMENT) – TOTAL SHARES AND DEBT SECURITIES

By branch of activity of issuing non-financial corporation

Net issues

Fonte / Source: Banco de Portugal

10^6 euros

		Agricultura, produção animal,caça, silvicultura, pesca e indústrias extractivas	Indústrias transforma-doras	das quais:			Produção e distribuição de electricidade gás e água	Construção	Comércio por grosso e a retalho, rep. de veículos automóveis, motociclos e de bens de uso pessoal e doméstico	Transportes, armazenagem e comunicações	Alojamento e restauração (restaurantes e similares)	Actividades imobiliárias, alugueres e serviços prestados às empresas	Educação, saúde e outras act. de serviços colectivos, sociais e pessoais	Total
				Indústrias da pasta de papel e cartão e seus artigos, edição e impressão	Indústrias alimentares, das bebidas e do tabaco	Fabricação de outros produtos minerais não metálicos								
		1	2	3	4	5	6	7	8	9	10	11	12	13
03		53	224	-4	286	-33	-82	278	46	2 225	25	-648	171	2 291
04		4	42	-27	150	-20	670	279	363	220	43	3 498	234	5 354
05		57	655	379	68	64	107	182	258	1 997	73	2 113	-76	5 366
04	Set	0	-19	-25	14	-10	8	15	8	-12	6	453	-3	457
	Out	-73	-7	0	-10	-4	-4	8	9	-36	0	134	4	38
	Nov	3	-94	0	44	2	-258	-3	55	195	4	1 957	3	1 862
	Dez	27	-139	0	-47	-100	336	1	105	-11	2	125	87	534
05	Jan	2	-52	-72	8	2	-12	27	83	-12	69	-1 539	2	-1 432
	Fev	10	-9	-1	-8	3	1	4	59	31	0	-165	5	-64
	Mar	42	310	302	-5	0	1	19	28	600	1	1 691	-13	2 678
	Abr	1	-1	-18	8	0	59	5	17	62	0	391	8	541
	Mai	-2	214	15	28	78	6	2	-4	31	0	295	3	545
	Jun	-4	-67	16	-5	2	35	9	17	-30	1	344	-13	292
	Jul	9	-9	-17	12	-19	-30	13	16	-9	0	-617	26	-602
	Ago	6	1	11	1	-17	13	-4	13	161	5	522	-2	714
	Set	21	95	34	12	39	-227	-2	-1	111	0	-37	-81	-121
	Out	-4	81	36	18	10	245	28	-11	-7	0	564	-10	887
	Nov	-25	-43	0	-4	-42	31	-4	18	-20	3	323	-1	282
	Dez	1	135	74	3	10	-15	84	23	1 080	-5	343	1	1 646
06	Jan	3	-55	-24	-32	-5	3	-10	18	-100	2	-797	-40	-975
	Fev	0	19	0	20	0	-42	64	2	63	0	-186	16	-65

	1	2	3	4	5	6	7	8	9	10	11	12	13
	Agriculture, hunting, forestry, fishing, mining and quarrying	Manufacturing	Polp, paper, and paperboard industries and articles thereof; publishing and printing	Food, beverage and tobacco	Manufacture of other non-metallic mineral produts	Production and distribution of electricity, gas and water	Construction	Wholesale and retail trade; repair of motor vehicles motorcycles and personal and household goods	Transport, storage and communi-cations	Hotels snd catering (restaurants and other)	Real estate, rental and supply of services to non-financial corporations	Education, health and other community, social and personal service activities	Total
			of which:										

B.11.2.1 TÍTULOS EMITIDOS - TOTAL DE ACÇÕES E TÍTULOS DE DÍVIDA
Por prazo, moeda, mercado de emissão e sector institucional do emitente

SECURITIES ISSUED – TOTAL SHARES AND DEBT SECURITIES
By maturity, currency, issuance market and issuing sector

Saldos em fim de mês — **End-of-month figures**

Fonte / Source: Banco de Portugal — 10^6 euros

		Tipo de Título										Sector institucional do emitente				
		Títulos de dívida								Acções						Total
		Prazo			Moeda		Mercado de emissão					Instituições financeiras monetárias	Instituições financeiras não monetárias	Administrações públicas	Sector não financeiro (excepto administrações públicas)	
		Curto prazo	Médio e longo prazos: Taxa fixa	Médio e longo prazos: Taxa indexada	Euro(1)	Outras moedas	Portugal	Outros países da área do euro	Países fora da área do euro	Cotadas	Não cotadas					
		1	2	3	4	5	6	7	8	9	10	11	12	13	14	15
01		11 796	63 025	28 538	93 174	10 186	81 394	9 321	12 645	57 753	61 446	50 094	12 444	57 564	102 455	222 558
02		13 490	74 370	25 714	107 547	6 026	95 025	9 178	9 370	45 040	65 934	46 403	11 381	65 704	101 060	224 547
03		16 363	75 490	27 208	115 319	3 742	102 899	8 594	7 568	49 571	68 857	49 973	13 828	69 424	104 265	237 490
04	Set	22 176	76 119	26 422	121 471	3 246	110 495	8 072	6 149	55 666	70 913	50 843	14 724	74 041	111 687	251 296
	Out	23 230	76 618	26 550	123 270	3 128	111 385	8 573	6 440	52 395	71 680	48 329	15 148	75 169	111 827	250 474
	Nov	22 652	76 841	26 497	122 952	3 038	111 225	8 569	6 197	54 188	71 921	47 243	15 476	75 509	113 872	252 100
	Dez	24 936	76 789	26 266	125 189	2 803	113 598	8 247	6 147	54 107	74 698	47 198	17 604	77 029	114 966	256 797
05	Jan	23 070	77 560	26 160	124 102	2 687	113 002	8 156	5 632	56 534	75 078	47 295	18 936	76 877	115 294	258 402
	Fev	23 821	79 183	25 004	125 377	2 631	115 340	7 110	5 558	55 843	75 327	46 271	18 947	79 498	114 462	259 179
	Mar	24 443	79 537	24 830	126 205	2 606	115 617	7 569	5 625	55 133	74 704	45 690	18 217	78 464	116 277	258 648
	Abr	25 491	79 629	23 141	125 678	2 583	114 992	7 509	5 761	53 960	72 943	41 432	16 695	81 248	115 789	255 164
	Mai	25 163	80 849	23 540	126 882	2 670	116 446	7 406	5 700	53 219	73 002	41 557	16 718	81 843	115 655	255 773
	Jun	26 347	81 248	23 936	128 820	2 711	119 504	6 658	5 369	53 200	73 164	42 116	16 681	83 341	115 757	257 895
	Jul	24 704	83 776	23 977	129 773	2 684	120 685	6 657	5 115	53 741	72 913	42 262	16 758	84 789	115 302	259 110
	Ago	26 252	85 128	24 804	133 506	2 678	124 507	6 656	5 021	55 121	73 002	42 957	17 132	87 382	116 836	264 307
	Set	25 349	86 279	24 587	133 507	2 707	123 904	6 657	5 653	57 181	73 041	43 374	17 547	87 381	118 133	266 436
	Out	27 160	82 144	24 679	131 278	2 705	121 416	6 577	5 990	55 970	73 132	42 588	17 531	84 446	118 519	263 084
	Nov	26 477	84 854	25 814	134 465	2 680	124 620	6 577	5 948	58 324	72 978	42 436	19 139	86 377	120 496	268 448
	Dez	29 461	85 372	22 683	136 459	1 057	128 534	4 650	4 332	60 896	71 878	39 767	19 896	88 288	122 339	270 290
06	Jan	27 028	85 789	22 724	134 518	1 023	126 798	4 649	4 094	61 866	71 969	40 238	19 861	87 440	121 838	269 377
	Fev	27 917	85 614	22 801	135 287	1 046	127 705	4 650	3 978	66 688	72 057	41 121	19 874	88 125	125 958	275 077

	1	2	3	4	5	6	7	8	9	10	11	12	13	14	15
	Short-term	Fixed rate	Floating rate	Euro(1)	Other currencies	Portugal	Other euro area countries	Other countries	Quoted	Unquoted	Monetary financial institutions	Non - monetary financial institutions	General government	Non-financial corporations (other than the general government)	Total
		Medium - and long-term													
	Maturity			Currency		Issuance market									
	Debt securities								Shares						
	Securities										Institutional sector of the issuer				

(1) Inclui saldos em fim de mês nas denominações nacionais do euro./ Includes end-of-month figures expressed in the national denominations of the euro.

B.11.2.2 TÍTULOS EMITIDOS POR INSTITUIÇÕES FINANCEIRAS MONETÁRIAS - TOTAL DE ACÇÕES E TÍTULOS DE DÍVIDA
Por prazo, moeda e mercado de emissão
Saldos em fim de mês

SECURITIES ISSUED BY MONETARY FINANCIAL INSTITUTIONS - TOTAL SHARES AND DEBT SECURITIES
By maturity, currency and issuance market
End-of-month figures

Fonte / Source: Banco de Portugal — 10^6 euros

		Títulos de dívida								Acções		Total
		Prazo			Moeda		Mercado de emissão					
		Curto prazo	Médio e longo prazos: Taxa fixa	Médio e longo prazos: Taxa indexada	Euro(1)	Outras moedas	Portugal	Outros países da área do euro	Países fora da área do euro	Cotadas	Não cotadas	
		1	2	3	4	5	6	7	8	9	10	11
01		1 205	9 108	18 145	23 388	5 070	19 981	4 209	4 268	16 893	4 743	50 094
02		1 180	9 454	17 294	24 869	3 059	19 754	4 003	4 172	13 912	4 563	46 403
03		1 556	9 860	18 627	27 722	2 322	22 150	3 689	4 205	15 060	4 870	49 973
04	Set	1 227	10 648	18 058	27 423	2 510	22 589	3 688	3 656	16 001	4 910	50 843
	Out	1 498	10 551	18 032	27 678	2 403	22 504	3 689	3 888	12 528	5 720	48 329
	Nov	1 343	9 593	17 987	26 595	2 328	21 544	3 685	3 694	12 600	5 720	47 243
	Dez	947	9 742	17 764	26 420	2 032	21 581	3 363	3 508	12 572	6 174	47 198
05	Jan	255	9 718	17 727	25 807	1 893	21 462	3 369	2 869	13 417	6 178	47 295
	Fev	187	9 859	16 603	24 807	1 843	21 490	2 374	2 785	13 444	6 178	46 271
	Mar	152	9 879	16 185	24 403	1 812	21 256	2 235	2 724	13 255	6 221	45 690
	Abr	20	8 290	13 768	20 315	1 763	17 319	2 175	2 584	13 077	6 278	41 432
	Mai	21	8 288	13 971	20 456	1 825	17 488	2 180	2 612	12 999	6 278	41 557
	Jun	21	8 480	14 171	20 810	1 862	17 657	2 381	2 634	13 167	6 278	42 116
	Jul	21	8 460	14 312	20 943	1 850	17 790	2 379	2 624	13 191	6 278	42 262
	Ago	23	8 581	14 380	21 141	1 843	17 987	2 378	2 619	13 696	6 278	42 957
	Set	23	8 498	14 278	20 934	1 866	17 788	2 379	2 633	14 291	6 284	43 374
	Out	24	8 496	14 254	20 917	1 856	17 837	2 299	2 636	13 531	6 284	42 588
	Nov	24	8 499	13 930	20 627	1 825	17 549	2 300	2 603	13 690	6 294	42 436
	Dez	24	7 574	10 665	18 058	204	16 947	372	943	15 374	6 130	39 767
06	Jan	24	7 596	10 675	18 116	178	17 003	371	920	15 813	6 130	40 238
	Fev	51	7 686	10 730	18 285	182	17 174	372	921	16 524	6 130	41 121

	1	2	3	4	5	6	7	8	9	10	11
	Short-term	Fixed rate	Floating rate	Euro(1)	Other currencies	Portugal	Other euro area countries	Other countries	Quoted	Unquoted	Total
		Medium - and long-term									
	Maturity			Currency		Issuance market					
	Debt securities								Shares		

(1) Inclui saldos em fim de mês nas denominações nacionais do euro./ Includes end-of-month figures expressed in the national denominations of the euro.

B.11.2.3 TÍTULOS EMITIDOS POR INSTITUIÇÕES FINANCEIRAS NÃO MONETÁRIAS - TOTAL DE ACÇÕES E TÍTULOS DE DÍVIDA

Por prazo, moeda, mercado de emissão e subsector institucional

Saldos em fim de mês

Fonte / Source: Banco de Portugal

SECURITIES ISSUED BY NON-NONETARY FINANCIAL INSTITUTIONS - TOTAL SHARES AND DEBT SECURITIES

By maturity, currency, issuance market and issuing sub-sector

End-of-month figures

10^6 euros

		Tipo de título										Subsector institucional			
		Títulos de dívida								Acções					
		Prazo			Moeda		Mercado de emissão								
		Curto prazo	Médio e longo prazos		Euro(1)	Outras moedas	Portugal	Outros países da área do euro	Países fora da area do euro	Cotadas	Não cotadas	Interme-diários financeiros	Auxiliares financeiros	Sociedades de seguros e fundos de pensões	Total
			Taxa fixa	Taxa indexada											
		1	2	3	4	5	6	7	8	9	10	11	12	13	14
01		428	0	2 032	2 460	0	2 460	0	0	2 286	7 698	10 693	179	1 572	12 444
02		163	0	1 867	2 030	0	2 030	0	0	739	8 611	9 464	190	1 727	11 381
03		344	183	2 828	3 354	0	3 354	0	0	886	9 587	11 913	200	1 715	13 828
04	Set	324	236	3 017	3 577	0	3 577	0	0	1 109	10 039	12 743	197	1 783	14 724
	Out	123	736	3 108	3 968	0	3 468	500	0	1 138	10 043	13 166	198	1 784	15 148
	Nov	123	741	3 389	4 253	0	3 753	500	0	1 187	10 035	13 494	197	1 785	15 476
	Dez	628	744	3 389	4 761	0	4 261	500	0	409	12 434	15 622	195	1 787	17 604
05	Jan	628	744	3 371	4 743	0	4 243	500	0	403	13 790	16 971	197	1 769	18 936
	Fev	611	744	3 371	4 726	0	4 226	500	0	431	13 790	16 982	196	1 769	18 947
	Mar	545	744	3 136	4 426	0	3 926	500	0	469	13 322	16 250	196	1 770	18 217
	Abr	545	744	3 631	4 921	0	4 421	500	0	462	11 312	14 729	195	1 771	16 695
	Mai	545	744	3 641	4 931	0	4 431	500	0	473	11 315	14 752	196	1 771	16 718
	Jun	505	744	3 617	4 865	0	4 365	500	0	495	11 321	14 713	195	1 773	16 681
	Jul	575	744	3 534	4 852	0	4 352	500	0	537	11 369	14 789	195	1 774	16 758
	Ago	575	744	3 831	5 150	0	4 650	500	0	575	11 407	15 163	195	1 774	17 132
	Set	575	1 243	3 694	5 512	0	4 512	500	500	628	11 407	15 578	195	1 774	17 547
	Out	454	1 243	3 674	5 371	0	4 371	500	500	742	11 418	15 561	196	1 774	17 531
	Nov	454	1 243	5 190	6 887	0	5 887	500	500	834	11 418	17 169	196	1 774	19 139
	Dez	454	1 667	5 482	7 602	0	6 452	500	650	869	11 425	17 926	195	1 774	19 896
06	Jan	304	1 666	5 517	7 487	0	6 337	500	650	948	11 425	17 891	196	1 774	19 861
	Fev	304	1 666	5 512	7 482	0	6 332	500	650	966	11 425	17 904	196	1 774	19 874

	1	2	3	4	5	6	7	8	9	10	11	12	13	14
	Short-term	Fixed rate	Floating rate	Euro(1)	Other currencies	Portugal	Other euro area countries	Other countries	Quoted	Unquoted	Financial interme-diaries	Financial auxiliaries	Insurance corporations and pension funds	Total
		Medium - and long-term												
	Maturity			Currency		Issuance market								
	Debt securities								Shares					
	Securities										Institutional sub-sector of the issuer			

(1) Inclui saldos em fim de mês nas denominações nacionais do euro./ Includes end-of-month figures expressed in the national denominations of the euro.

B.11.2.4 TÍTULOS EMITIDOS POR ADMINISTRAÇÕES PÚBLICAS - TOTAL DE TÍTULOS DE DÍVIDA

Por prazo, moeda, mercado de emissão e subsector institucional

Saldos em fim de mês

Fonte / Source: Banco de Portugal

SECURITIES ISSUED BY THE GENERAL GOVERNMENT - TOTAL DEBT SECURITIES

By maturity, currency, issuance market and issuing sub-sector

End-of-month figures

10^6 euros

		Tipo de título								Subsector institucional				
		Titulos de dívida												
		Prazo			Moeda		Mercado de emissão							
		Curto prazo	Médio e longo prazos		Euro(1)	Outras moedas	Portugal	Outros paises da área do euro	Paises fora da area do euro	Administra-ção Central	Administra-ção Regional	Administra-ção Local	Fundos de Segurança Social	Total
			Taxa fixa	Taxa indexada										
		1	2	3	4	5	6	7	8	9	10	11	12	13
01		2 773	50 349	4 442	52 630	4 934	46 787	4 615	6 162	56 938	573	52	0	57 564
02		1 693	61 373	2 638	62 981	2 723	58 177	4 428	3 099	65 111	546	47	0	65 704
03		5 597	62 201	1 626	68 156	1 268	63 975	3 808	1 641	68 771	611	41	0	69 424
04	Set	10 837	62 232	972	73 556	485	70 168	3 286	587	73 389	613	40	0	74 041
	Out	11 815	62 385	969	74 688	481	71 299	3 286	584	74 519	610	40	0	75 169
	Nov	10 982	63 563	964	75 035	475	71 646	3 286	577	74 864	605	40	0	75 509
	Dez	12 516	63 553	960	76 563	466	73 174	3 286	568	76 388	602	38	0	77 029
05	Jan	11 620	64 338	919	76 397	480	73 105	3 190	583	76 231	607	38	0	76 877
	Fev	12 796	65 836	866	79 022	476	75 781	3 139	578	78 854	605	38	0	79 498
	Mar	12 033	65 565	866	77 986	478	74 745	3 139	580	77 817	608	38	0	78 464
	Abr	13 137	67 245	866	80 764	484	77 523	3 139	586	80 602	608	38	0	81 248
	Mai	12 516	68 455	872	81 350	493	78 217	3 031	595	81 191	614	38	0	81 843
	Jun	13 546	68 921	873	82 845	496	80 534	2 208	598	82 688	616	37	0	83 341
	Jul	12 463	71 453	873	84 300	489	81 990	2 208	591	84 136	616	37	0	84 789
	Ago	13 830	72 680	872	86 893	490	84 582	2 208	592	86 730	615	37	0	87 382
	Set	13 097	73 410	874	86 890	491	84 579	2 208	594	86 728	617	37	0	87 381
	Out	14 294	69 278	874	83 957	490	81 646	2 208	592	83 793	617	37	0	84 446
	Nov	13 517	71 984	877	85 888	489	83 577	2 208	592	85 721	620	37	0	86 377
	Dez	14 410	73 003	875	87 798	490	85 499	2 208	581	87 633	619	35	0	88 288
06	Jan	13 164	73 405	871	86 957	484	84 657	2 208	575	86 789	616	35	0	87 440
	Fev	14 118	73 133	874	87 633	492	85 333	2 208	583	87 471	618	35	0	88 125

	1	2	3	4	5	6	7	8	9	10	11	12	13
	Short-term	Fixed rate	Floating rate	Euro(1)	Other currencies	Portugal	Other euro area countries	Other countries	Central Government	Regional Government	Local Government	Social Security funds	Total
		Medium - and long-term											
	Maturity			Currency		Issuance market							
	Debt securities												
	Securities								Institutional sub-sector of the issuer				

(1) Inclui saldos em fim de mês nas denominações nacionais do euro./ Includes end-of-month figures expressed in the national denominations of the euro.

B.11.2.5.1 TÍTULOS EMITIDOS PELO SECTOR NÃO FINANCEIRO (EXCEPTO ADMINISTRAÇÕES PÚBLICAS) - TOTAL DE ACÇÕES E TÍTULOS DE DÍVIDA

SECURITIES ISSUED BY NON-FINANCIAL CORPORATIONS (OTHER THAN THE GENERAL GOVERNMENT) - TOTAL SHARES AND DEBT SECURITIES

Por prazo, moeda e mercado de emissão

By maturity, currency and issuance market

Saldos em fim de mês

End-of-month figures

Fonte / Source: Banco de Portugal

10^6 euros

		Títulos de dívida								Acções		Total
		Prazo			Moeda		Mercado de emissão					
		Curto prazo	Médio e longo prazo		Euro(1)	Outras moedas	Portugal	Outros países da área do euro	Países fora da area do euro	Cotadas	Não cotadas	
			Taxa fixa	Taxa indexada								
		1	2	3	4	5	6	7	8	9	10	11
01		7 391	3 568	3 919	14 696	182	12 165	497	2 215	38 574	49 004	102 455
02		10 453	3 543	3 916	17 667	244	15 064	747	2 100	30 389	52 760	101 060
03		8 867	3 244	4 128	16 087	152	13 420	1 097	1 722	33 625	54 401	104 265
04	Set	9 788	3 002	4 376	16 915	251	14 162	1 097	1 906	38 557	55 965	111 687
	Out	9 793	2 946	4 441	16 937	243	14 115	1 097	1 968	38 729	55 917	111 827
	Nov	10 204	2 944	4 157	17 069	236	14 282	1 097	1 926	40 401	56 166	113 872
	Dez	10 845	2 750	4 154	17 445	304	14 581	1 097	2 070	41 127	56 090	114 966
05	Jan	10 568	2 759	4 143	17 155	314	14 192	1 097	2 180	42 714	55 110	115 294
	Fev	10 227	2 744	4 164	16 822	313	13 842	1 097	2 195	41 967	55 360	114 462
	Mar	11 713	3 349	4 643	19 390	316	15 690	1 695	2 321	41 410	55 162	116 277
	Abr	11 789	3 350	4 875	19 677	337	15 728	1 695	2 591	40 421	55 354	115 789
	Mai	12 081	3 362	5 055	20 145	353	16 310	1 695	2 493	39 747	55 410	115 655
	Jun	12 275	3 103	5 276	20 300	353	16 948	1 569	2 137	39 538	55 565	115 757
	Jul	11 645	3 119	5 258	19 677	345	16 553	1 569	1 900	40 013	55 266	115 302
	Ago	11 824	3 123	5 721	20 323	346	17 289	1 569	1 811	40 850	55 318	116 836
	Set	11 653	3 127	5 741	20 171	350	17 025	1 569	1 927	42 262	55 350	118 133
	Out	12 388	3 127	5 878	21 033	359	17 561	1 569	2 262	41 696	55 430	118 519
	Nov	12 483	3 129	5 817	21 064	366	17 607	1 569	2 253	43 800	55 267	120 496
	Dez	14 573	3 128	5 662	23 001	363	19 636	1 569	2 159	44 653	54 323	122 339
06	Jan	13 537	3 122	5 661	21 958	361	18 800	1 569	1 950	45 105	54 414	121 838
	Fev	13 445	3 129	5 686	21 887	372	18 866	1 569	1 824	49 197	54 501	125 958

	1	2	3	4	5	6	7	8	9	10	11
	Short-term	Fixed rate	Floating rate	Euro(1)	Other currency	Portugal	Other euro area countries	Other countries	Quoted	Unquoted	Total
		Medium - and long-term									
	Maturity			Currency		Issuance market					
	Debt securities								Shares		

(1) Inclui saldos em fim de mês nas denominações nacionais do euro./ Includes end-of-month figures expressed in the national denominations of the euro.

B.11.2.5.2 TÍTULOS EMITIDOS PELO SECTOR NÃO FINANCEIRO (EXCEPTO ADMINISTRAÇÕES PÚBLICAS) - TOTAL DE ACÇÕES E TÍTULOS DE DÍVIDA

SECURITIES ISSUED BY NON-FINANCIAL CORPORATIONS (OTHER THAN THE GENERAL GOVERNMENT) - TOTAL SHARES AND DEBT SECURITIES

Por ramo de actividade económica

By branch of activity of issuing non-financial corporation

Saldos em fim de mês

End-of-month figures

Fonte / Source: Banco de Portugal

10^6 euros

		Agricultura, produção animal, caça, silvicultura, pesca e indústrias extractivas	Indústrias transforma-doras	das quais:			Produção e distribuição de electricidade, gás e água	Construção	Comércio por grosso e a retalho, rep. de veículos automóveis, motociclos e de bens de uso pessoal e doméstico	Transportes, armazenagem e comunicações	Alojamento e restauração (restaurantes e similares)	Actividades imobiliárias, alugueres e serviços prestados às empresas	Educação, saúde e outras act. de serviços colectivos, sociais e pessoais	Total
				Indústrias da pasta de papel e cartão e seus artigos, edição e impressão	Indústrias alimentares, das bebidas e do tabaco	Fabricação de outros produtos minerais não metálicos								
		1	2	3	4	5	6	7	8	9	10	11	12	13
01		794	11 763	2 815	1 909	1 507	5 905	2 956	3 192	9 355	1 076	65 653	1 763	102 455
02		699	11 285	2 240	1 864	1 522	6 245	2 764	3 499	10 294	1 173	62 409	2 692	101 060
03		764	11 531	2 379	2 141	1 387	6 166	3 128	3 535	10 336	1 159	65 117	2 530	104 265
04	Set	843	11 931	2 448	2 298	1 470	6 763	3 627	3 745	11 172	1 171	69 758	2 678	111 687
	Out	793	11 929	2 466	2 286	1 440	6 759	3 619	3 752	11 057	1 171	70 098	2 650	111 827
	Nov	796	11 822	2 459	2 323	1 443	6 501	3 609	3 781	11 357	1 175	72 170	2 660	113 872
	Dez	824	11 630	2 382	2 333	1 343	6 838	3 517	3 887	11 367	1 178	72 985	2 740	114 966
05	Jan	826	11 675	2 417	2 343	1 346	6 826	3 601	3 966	11 631	1 107	72 924	2 739	115 294
	Fev	837	11 729	2 462	2 342	1 348	6 827	3 609	4 028	11 376	1 106	72 209	2 742	114 462
	Mar	899	12 041	2 749	2 342	1 348	6 828	3 624	4 057	11 580	1 106	73 418	2 725	116 277
	Abr	900	12 012	2 732	2 330	1 348	6 887	3 625	4 075	11 447	1 103	73 001	2 738	115 789
	Mai	896	12 175	2 724	2 360	1 399	6 893	3 616	4 070	11 563	1 104	72 603	2 735	115 655
	Jun	893	12 171	2 747	2 351	1 401	6 928	3 647	4 087	11 632	1 104	72 575	2 720	115 757
	Jul	902	12 094	2 738	2 361	1 382	6 899	3 677	4 102	11 245	1 104	72 535	2 746	115 302
	Ago	909	12 100	2 764	2 362	1 365	6 911	3 677	4 114	11 732	1 109	73 538	2 745	116 836
	Set	930	12 447	3 020	2 379	1 404	6 684	3 687	4 111	12 019	1 109	74 474	2 670	118 133
	Out	926	12 420	2 964	2 398	1 414	6 929	3 743	4 101	11 658	1 110	74 980	2 653	118 519
	Nov	901	12 450	3 049	2 395	1 372	6 960	3 751	4 122	11 789	1 113	76 759	2 650	120 496
	Dez	903	12 539	3 092	2 389	1 381	6 945	3 856	4 148	13 055	1 108	78 088	1 698	122 339
06	Jan	907	12 640	3 191	2 364	1 377	6 948	3 830	4 176	12 975	1 109	77 599	1 652	121 838
	Fev	907	12 903	3 421	2 387	1 377	6 906	3 978	4 178	13 163	1 109	81 142	1 670	125 958

	1	2	3	4	5	6	7	8	9	10	11	12	13
	Agriculture, hunting, forestry, fishing, mining and quarrying	Manufacturing	Polp, paper, and paperboard industries and articles thereof; publishing and printing	Food beverage and tobacco	Manufacture of other non-metallic mineral produts	Production and distribution of electricity, gas and water	Construction	Wholesale and retail trade; repair of motor vehicles motorcycles and personal and household goods	Transport, storage and communi-cations	Hotels and catering (restaurants and other)	Real estate, rental and supply of services to non-financial corporations	Education, health and other community, social and personal service activities	Total
			of which:										

B.11.3.1 INDEXANTES (continua)
Taxas em fim de período

REFERENCE RATES (to be continued)
End-of-period rates

Fonte / Source: coluna / column (1) Instituto de Gestão do Crédito Público; (2) Banco de Portugal; (3) Calculada pelo Banco Central Europeu e publicada pela Reuters;(4) Ministério das Finanças; (5) Banco Central Europeu

Em percentagem / In percentages

			Depósitos a prazo (TD3)[1] 1	Taxa base anual (TBA)[2] 2	EONIA 3	Taxa equivalente[3] 4	Taxa da operação principal de refinanciamento do Eurosistema[4] 5
05	Mar		1.6000	2.086	2.1200	2.00	2.05
	Abr		1.5915	2.062	2.0900	2.00	2.05
	Mai		1.5842	2.017	2.1000	2.00	2.05
	Jun		1.5720	1.967	2.1700	2.00	2.05
	Jul		1.3345	1.997	2.1100	2.00	2.05
	Ago		1.3482	2.034	2.0900	2.00	2.05
	Set		1.3549	2.030	2.1500	2.00	2.06
	Out		1.3592	2.144	2.0900	2.00	2.06
	Nov		1.3684	2.360	2.0600	2.00	2.09
	Dez		1.3596	2.470	2.4200	2.25	2.25
06	Jan		1.3620	2.513	2.3400	2.25	2.30
	Fev		1.4494	2.592	2.4000	2.25	2.32
	Mar		1.4651	2.749	2.6200	2.50	2.57
06	Mar	1	1.4651	2.597	2.3700	2.25	.
		2	1.4651	2.602	2.3800	2.25	.
		3	1.4651	2.607	2.3500	2.25	.
		6	1.4651	2.612	2.2900	2.25	.
		7	1.4651	2.618	2.0800	2.25	.
		8	1.4651	2.624	2.5800	2.50	2.56
		9	1.4651	2.631	2.5800	2.50	.
		10	1.4651	2.637	2.5800	2.50	.
		13	1.4651	2.644	2.5800	2.50	.
		14	1.4651	2.651	2.5800	2.50	.
		15	1.4651	2.658	2.5800	2.50	2.56
		16	1.4651	2.665	2.5800	2.50	.
		17	1.4651	2.672	2.5800	2.50	.
		20	1.4651	2.679	2.5800	2.50	.
		21	1.4651	2.686	2.5800	2.50	.
		22	1.4651	2.695	2.5800	2.50	2.56
		23	1.4651	2.704	2.5800	2.50	.
		24	1.4651	2.713	2.5800	2.50	.
		27	1.4651	2.720	2.5800	2.50	.
		28	1.4651	2.727	2.5800	2.50	.
		29	1.4651	2.733	2.5800	2.50	2.57
		30	1.4651	2.740	2.5900	2.50	.
		31	1.4651	2.749	2.6200	2.50	.
			1 Time deposits (TD3)[1]	2 *Taxa base anual* (TBA)[2]	3 EONIA	4 *Taxa equivalente*[3]	5 Interest rate in Eurosystem main refinancing operation[4]

B.11.3.1 INDEXANTES (continuação)
Taxas em fim de período

REFERENCE RATES (continued)
End-of-period rates

Fonte / Source: coluna / column (6-20) Reuters

Em percentagem / In percentages

			Euribor														
			1 semana 6	2 semanas 7	3 semanas 8	1 mês 9	2 meses 10	3 meses 11	4 meses 12	5 meses 13	6 meses 14	7 meses 15	8 meses 16	9 meses 17	10 meses 18	11 meses 19	12 meses 20
05	Mar		2.093	2.093	2.097	2.105	2.127	2.147	2.169	2.186	2.207	2.233	2.254	2.279	2.306	2.328	2.359
	Abr		2.093	2.094	2.096	2.104	2.115	2.126	2.134	2.141	2.150	2.156	2.165	2.172	2.182	2.192	2.205
	Mai		2.100	2.100	2.101	2.105	2.115	2.127	2.134	2.135	2.138	2.141	2.146	2.154	2.157	2.164	2.173
	Jun		2.098	2.098	2.099	2.104	2.105	2.106	2.103	2.102	2.097	2.090	2.088	2.084	2.083	2.082	2.082
	Jul		2.101	2.101	2.102	2.112	2.115	2.125	2.134	2.141	2.146	2.153	2.161	2.170	2.175	2.184	2.195
	Ago		2.102	2.102	2.104	2.112	2.123	2.134	2.142	2.150	2.156	2.165	2.171	2.179	2.188	2.198	2.209
	Set		2.107	2.108	2.113	2.122	2.136	2.176	2.184	2.194	2.209	2.226	2.244	2.263	2.283	2.303	2.322
	Out		2.099	2.103	2.109	2.125	2.224	2.263	2.303	2.344	2.378	2.410	2.442	2.471	2.499	2.525	2.552
	Nov		2.138	2.256	2.295	2.389	2.431	2.473	2.522	2.562	2.597	2.628	2.662	2.693	2.715	2.744	2.765
	Dez		2.362	2.365	2.376	2.401	2.434	2.488	2.550	2.591	2.637	2.679	2.719	2.751	2.786	2.816	2.844
06	Jan		2.354	2.361	2.370	2.387	2.483	2.547	2.603	2.648	2.698	2.734	2.769	2.809	2.841	2.873	2.903
	Fev		2.414	2.508	2.539	2.589	2.623	2.664	2.702	2.744	2.783	2.817	2.855	2.894	2.924	2.952	2.981
	Mar		2.622	2.631	2.635	2.647	2.741	2.816	2.877	2.927	2.985	3.034	3.078	3.123	3.167	3.201	3.233
06	Mar	1	2.452	2.540	2.566	2.601	2.630	2.666	2.706	2.751	2.790	2.824	2.863	2.896	2.929	2.961	2.991
		2	2.543	2.580	2.598	2.615	2.637	2.674	2.719	2.764	2.795	2.834	2.872	2.909	2.941	2.966	2.995
		3	2.583	2.601	2.611	2.624	2.644	2.684	2.733	2.782	2.821	2.864	2.904	2.945	2.982	3.012	3.045
		6	2.602	2.605	2.614	2.628	2.649	2.688	2.737	2.787	2.824	2.865	2.905	2.947	2.984	3.019	3.048
		7	2.604	2.607	2.614	2.629	2.654	2.692	2.738	2.792	2.833	2.874	2.917	2.956	2.995	3.032	3.061
		8	2.609	2.612	2.619	2.631	2.653	2.694	2.736	2.789	2.831	2.872	2.912	2.949	2.986	3.024	3.056
		9	2.606	2.613	2.622	2.632	2.653	2.695	2.739	2.792	2.830	2.875	2.916	2.956	2.999	3.029	3.065
		10	2.604	2.608	2.621	2.632	2.657	2.698	2.745	2.794	2.835	2.886	2.926	2.966	3.003	3.036	3.070
		13	2.604	2.607	2.621	2.633	2.655	2.701	2.757	2.806	2.848	2.896	2.937	2.980	3.018	3.054	3.085
		14	2.604	2.608	2.621	2.634	2.656	2.704	2.756	2.805	2.850	2.898	2.940	2.984	3.023	3.062	3.092
		15	2.604	2.608	2.621	2.633	2.655	2.703	2.752	2.803	2.846	2.894	2.937	2.978	3.018	3.056	3.087
		16	2.605	2.617	2.622	2.633	2.656	2.704	2.755	2.806	2.851	2.898	2.942	2.983	3.027	3.062	3.093
		17	2.609	2.621	2.623	2.634	2.656	2.705	2.759	2.809	2.856	2.905	2.945	2.987	3.027	3.065	3.095
		20	2.611	2.623	2.625	2.636	2.660	2.723	2.783	2.835	2.884	2.933	2.978	3.017	3.056	3.099	3.134
		21	2.612	2.622	2.625	2.636	2.665	2.728	2.790	2.841	2.890	2.936	2.980	3.022	3.064	3.104	3.138
		22	2.611	2.624	2.628	2.637	2.674	2.737	2.794	2.844	2.895	2.940	2.985	3.025	3.065	3.105	3.137
		23	2.628	2.626	2.630	2.638	2.675	2.739	2.797	2.846	2.901	2.948	2.989	3.028	3.069	3.097	3.129
		24	2.630	2.631	2.633	2.638	2.679	2.741	2.799	2.850	2.904	2.954	2.994	3.033	3.075	3.106	3.135
		27	2.631	2.632	2.633	2.638	2.682	2.745	2.803	2.850	2.906	2.949	2.989	3.026	3.060	3.090	3.119
		28	2.631	2.632	2.633	2.640	2.700	2.772	2.832	2.882	2.937	2.984	3.028	3.067	3.105	3.138	3.171
		29	2.637	2.638	2.642	2.647	2.723	2.797	2.860	2.911	2.968	3.018	3.063	3.104	3.148	3.180	3.215
		30	2.624	2.630	2.636	2.649	2.738	2.814	2.874	2.924	2.977	3.029	3.073	3.119	3.162	3.193	3.229
		31	2.622	2.631	2.635	2.647	2.741	2.816	2.877	2.927	2.985	3.034	3.078	3.123	3.167	3.201	3.233
			6 1 week	7 2 weeks	8 3 weeks	9 1 month	10 2 months	11 3 months	12 4 months	13 5 months	14 6 months	15 7 months	16 8 months	17 9 months	18 10 months	19 11 months	20 12 months

(1) Taxa que vigora ao longo do mês. / Rate applicable during the month.
(2) O cálculo da taxa base anual (TBA) é alterado de acordo com o Decreto-Lei nº 11/99, de 11 de Janeiro. / According to Decree-Law nº 11/99, dated 11 January the calculation of TBA has changed.
(3) Taxa de referência de acordo com o n.º 2 do artigo 10.º do Decreto-Lei n.º 138/98, de 16 de Maio. / Reference rate according to n.º 2, article 10.º of Decree-Law n.º 138/98, dated 16 May.
(4) Por data de liquidação. Taxa fixa nas operações efectuadas em leilão de taxa fixa e taxa marginal nas operações efectuadas em leilão de taxa variável. Se houver duas operações liquidadas no mesmo dia, calcula-se a média das respectivas taxas. / By settlement date. Fixed rate in fixed rate tenders and marginal rate in variable rate tenders. If two operations are settled on the same day, an average rate is computed.

B.11.3.2 TAXAS DE JURO DE CURTO PRAZO (3 MESES) E TAXAS DE RENDIBILIDADE DE LONGO PRAZO (10 ANOS)[a]

SHORT-TERM INTEREST RATES (3 MONTHS) AND LONG-TERM YIELDS (10 YEARS)[a]

Fonte / Source: Coluna / Column (1) - European Banking Federation; (2) - British Bankers' Association; (4-6) Reuters

Valores médios / Average

		Euribor 1	Libor do USD 2	Diferencial 3	Taxas de rendibilidade de longo prazo para Portugal[1] 4	Taxas de rendibilidade de longo prazo para os EU[1] 5	Taxas de rendibilidade de longo prazo do euro[1] 6	Diferencial entre taxas de rendibilidade de longo prazo de Portugal e do euro 7	Diferencial entre taxas de rendibilidade de longo prazo dos EU e do euro 8
04	Abr	2.049	1.152	-0.897	4.246	4.331	4.122	0.124	0.209
	Mai	2.086	1.253	-0.833	4.421	4.704	4.270	0.151	0.433
	Jun	2.113	1.501	-0.612	4.472	4.723	4.366	0.107	0.357
	Jul	2.116	1.628	-0.488	4.352	4.480	4.250	0.102	0.230
	Ago	2.114	1.730	-0.384	4.183	4.271	4.092	0.091	0.179
	Set	2.119	1.904	-0.215	4.117	4.115	4.037	0.081	0.078
	Out	2.147	2.083	-0.065	3.994	4.083	3.915	0.079	0.167
	Nov	2.170	2.306	0.136	3.861	4.190	3.814	0.047	0.376
	Dez	2.174	2.496	0.322	3.644	4.223	3.652	-0.008	0.571
05	Jan	2.145	2.667	0.521	3.559	4.208	3.580	-0.021	0.628
	Fev	2.138	2.820	0.681	3.551	4.161	3.570	-0.018	0.591
	Mar	2.137	3.024	0.886	3.696	4.494	3.715	-0.019	0.779
	Abr	2.137	3.153	1.016	3.502	4.330	3.501	0.001	0.829
	Mai	2.126	3.274	1.148	3.353	4.139	3.341	0.012	0.797
	Jun	2.111	3.426	1.315	3.191	3.987	3.188	0.003	0.799
	Jul	2.119	3.613	1.494	3.349	4.172	3.234	0.115	0.939
	Ago	2.132	3.799	1.667	3.390	4.253	3.250	0.140	1.003
	Set	2.139	3.906	1.767	3.233	4.197	3.089	0.145	1.108
	Out	2.197	4.167	1.971	3.387	4.456	3.262	0.126	1.194
	Nov	2.361	4.352	1.991	3.582	4.537	3.473	0.110	1.064
	Dez	2.474	4.492	2.019	3.462	4.466	3.366	0.096	1.100
06	Jan	2.512	4.605	2.094	3.451	4.412	3.338	0.113	1.074
	Fev	2.600	4.756	2.155	3.599	4.569	3.484	0.115	1.085
	Mar	2.723	4.920	2.198	3.771	4.723	3.655	0.116	1.068

	1 Euribor	2 USD Libor	3 Differential	4 Portuguese long-term yields[1]	5 US long-term yields[1]	6 Euro long-term yields[1]	7 Differential between Portuguese and euro long-term yields	8 Differential between US and euro long-term yields

(1) Obrigações do Tesouro - fecho. / Benchmark government bonds - closis.

B.11.3.3 TAXAS DE RENDIBILIDADE DE OBRIGAÇÕES DO TESOURO

Mercado secundário – Médias simples

YIELD ON TREASURY BONDS

Secondary market – Simple averages

Fonte / Source: Reuters / Reuters

Em percentagem / In percentages

			Títulos de taxa fixa, por prazo residual					
			2 anos 1	3 anos 2	4 anos 3	5 anos 4	7 anos 5	10 anos 6
05	Mar		2.38	2.66	2.86	3.04	3.32	3.70
	Abr		2.26	2.48	2.66	2.83	3.12	3.50
	Mai		2.16	2.33	2.51	2.67	2.96	3.35
	Jun		2.08	2.19	2.37	2.53	2.81	3.19
	Jul		2.25	2.41	2.57	2.69	2.97	3.35
	Ago		2.32	2.46	2.60	2.71	2.98	3.39
	Set		2.27	2.39	2.50	2.60	2.84	3.23
	Out		2.51	2.65	2.75	2.84	3.04	3.39
	Nov		2.75	2.89	3.00	3.16	3.28	3.58
	Dez		2.81	2.93	3.00	3.17	3.22	3.46
06	Jan		2.86	2.97	3.03	3.20	3.23	3.45
	Fev		2.93	3.07	3.16	3.34	3.38	3.60
	Mar		3.13	3.28	3.37	3.54	3.59	3.77
06	Mar	1	3.00	3.15	3.23	3.39	3.43	3.62
		2	3.04	3.20	3.28	3.47	3.49	3.68
		3	3.07	3.23	3.32	3.50	3.53	3.70
		6	3.07	3.23	3.31	3.49	3.53	3.70
		7	3.07	3.24	3.32	3.49	3.53	3.71
		8	3.08	3.25	3.34	3.53	3.56	3.75
		9	3.08	3.25	3.34	3.52	3.56	3.76
		10	3.11	3.28	3.37	3.56	3.60	3.80
		13	3.12	3.29	3.39	3.57	3.62	3.82
		14	3.10	3.27	3.36	3.53	3.58	3.78
		15	3.11	3.29	3.38	3.56	3.61	3.79
		16	3.12	3.29	3.38	3.53	3.59	3.78
		17	3.15	3.31	3.39	3.57	3.61	3.79
		20	3.15	3.30	3.39	3.55	3.60	3.77
		21	3.15	3.30	3.39	3.55	3.60	3.77
		22	3.15	3.29	3.37	3.53	3.58	3.75
		23	3.15	3.29	3.37	3.54	3.59	3.76
		24	3.14	3.27	3.36	3.53	3.57	3.76
		27	3.12	3.26	3.34	3.51	3.56	3.75
		28	3.20	3.34	3.43	3.61	3.65	3.84
		29	3.23	3.38	3.47	3.65	3.70	3.88
		30	3.25	3.40	3.49	3.66	3.71	3.89
		31	3.24	3.41	3.49	3.66	3.70	3.89

	1 2 years	2 3 years	3 4 years	4 5 years	5 7 years	6 10 years
	Fixed rate bonds by residual maturity					

B.11.3.4 ÍNDICES DE COTAÇÕES DE ACÇÕES

Mercado secundário – Fim de período

SHARE PRICE INDICES

Secondary market – End-of-period

Fonte / Source: Euronext Lisbon

			PSI 20 31/12/92=3000	PSI Geral 05/01/88=1000	Índices sectoriais - 30/11/2005 = 1000[1]							
					PSI Matérias Primas	PSI Indústrias	PSI Bens de Consumo	PSI Serviços de Consumo	PSI Telecomuni-cações	PSI *Utilities*	PSI Serviços Financeiros	PSI Tecnologia
			1	2	3	4	5	6	7	8	9	10
05	Mar		7 786.61	2 300.20	894.40	673.55	838.98	923.99	1 002.74	823.87	916.22	1 086.77
	Abr		7 607.81	2 280.15	897.95	681.14	834.03	907.32	974.02	840.00	919.77	1 082.73
	Mai		7 524.04	2 278.20	891.72	681.48	788.62	921.18	974.80	824.00	920.54	1 039.41
	Jun		7 510.58	2 275.74	933.71	702.36	779.38	935.21	934.41	832.00	933.67	951.35
	Jul		7 595.76	2 294.59	932.37	704.40	833.14	912.63	945.56	880.00	938.43	929.55
	Ago		7 817.99	2 351.18	949.38	779.64	962.42	938.65	949.63	912.00	975.21	1 009.14
	Set		8 088.64	2 437.58	987.28	876.17	988.50	990.11	970.25	928.00	1 021.92	1 050.62
	Out		7 836.55	2 390.97	969.44	961.38	990.35	946.23	963.49	944.00	982.74	997.59
	Nov		8 114.57	2 479.48	1 000.00	1 000.00	1 000.00	1 000.00	1 000.00	1 000.00	1 000.00	1 000.00
	Dez		8 618.67	2 615.43	980.20	1 044.14	991.85	1 036.32	1 089.49	1 040.00	1 065.09	1 009.79
06	Jan		8 769.79	2 653.04	1 050.23	1 072.19	1 004.09	1 033.59	1 051.62	1 084.00	1 099.44	1 000.92
	Fev		9 476.82	2 860.58	1 206.85	1 141.54	1 040.06	1 085.14	1 237.54	1 172.00	1 147.72	1 010.35
	Mar		10 262.56	3 078.60	1 248.38	1 231.46	1 183.25	1 113.95	1 273.17	1 296.00	1 291.35	1 075.94
06	Mar	1	9 537.22	2 873.66	1 216.17	1 142.71	1 041.57	1 089.09	1 237.54	1 184.00	1 156.37	1 022.65
		2	9 504.35	2 865.97	1 220.84	1 134.43	1 036.56	1 089.79	1 237.54	1 180.00	1 152.22	1 029.32
		3	9 492.50	2 868.73	1 225.50	1 130.85	1 043.80	1 106.09	1 241.06	1 168.00	1 151.35	1 017.86
		6	9 621.74	2 904.29	1 232.63	1 148.48	1 058.07	1 115.59	1 254.43	1 184.00	1 166.92	1 026.33
		7	9 589.59	2 897.09	1 238.94	1 146.39	1 058.88	1 111.14	1 251.15	1 184.00	1 162.75	1 025.70
		8	9 575.68	2 896.57	1 238.53	1 154.35	1 047.16	1 115.88	1 254.36	1 172.00	1 157.56	1 023.56
		9	9 610.82	2 906.71	1 239.76	1 157.74	1 051.87	1 121.08	1 247.71	1 184.00	1 164.49	1 023.05
		10	9 674.12	2 920.36	1 241.61	1 161.11	1 060.17	1 114.08	1 252.75	1 188.00	1 181.37	1 016.71
		13	9 866.64	2 969.42	1 234.51	1 165.04	1 046.38	1 119.08	1 271.77	1 180.00	1 238.78	1 022.14
		14	9 936.41	2 986.89	1 231.43	1 179.94	1 059.61	1 114.37	1 267.65	1 180.00	1 259.30	1 038.25
		15	10 146.09	3 036.70	1 251.31	1 188.45	1 052.83	1 119.35	1 274.07	1 208.00	1 303.25	1 040.03
		16	10 076.71	3 024.01	1 247.13	1 188.72	1 048.98	1 124.48	1 275.22	1 208.00	1 280.76	1 037.99
		17	10 062.60	3 021.75	1 247.96	1 194.23	1 053.53	1 125.14	1 272.69	1 204.00	1 276.75	1 038.25
		20	10 075.29	3 023.69	1 250.99	1 195.09	1 059.75	1 119.08	1 277.51	1 200.00	1 281.39	1 055.99
		21	10 090.88	3 029.17	1 247.90	1 196.50	1 068.71	1 117.57	1 284.85	1 192.00	1 288.85	1 048.50
		22	10 117.49	3 035.37	1 247.90	1 194.54	1 068.71	1 116.30	1 299.98	1 204.00	1 283.96	1 065.21
		23	10 121.72	3 038.28	1 245.34	1 202.25	1 061.20	1 117.41	1 293.33	1 200.00	1 288.47	1 075.22
		24	10 170.39	3 052.24	1 243.97	1 209.74	1 061.20	1 122.14	1 288.98	1 212.00	1 297.20	1 073.60
		27	10 158.47	3 053.26	1 245.62	1 211.32	1 065.51	1 124.32	1 293.57	1 212.00	1 292.79	1 084.37
		28	10 123.28	3 041.84	1 247.85	1 207.69	1 089.05	1 119.85	1 281.18	1 216.00	1 287.48	1 067.87
		29	10 219.69	3 061.74	1 247.44	1 215.68	1 131.44	1 114.83	1 282.79	1 260.00	1 290.00	1 081.70
		30	10 295.03	3 080.14	1 246.74	1 231.81	1 202.09	1 110.77	1 276.83	1 292.00	1 294.95	1 072.88
		31	10 262.56	3 078.60	1 248.38	1 231.46	1 183.25	1 113.95	1 273.17	1 296.00	1 291.35	1 075.94

	1	2	3	4	5	6	7	8	9	10
	PSI 20 31/12/92=3000	PSI Geral 05/01/88=1000	PSI Basic Materials	PSI Industrials	PSI Consumer Goods	PSI Consumer Services	PSI Telecommuni-cations	PSI Utilities	PSI Financials	PSI Technology
			Index by branch of activity - 30/11/2005= 1000[1]							

(1) Com início em 5 de Dezembro de 2005, a *Euronext Lisbon* passou a calcular e difundir os índices sectoriais de cotações de acções de acordo com uma nova classificação, a *"Industry Classification Benchmark" (ICB)*, substituindo assim os índices sectoriais de cotações de acções que tinham por base o Sistema Global de Classificação FTSE. Foi, igualmente, difundida pela *Euronext* informação histórica diária destes novos índices PSI sectoriais desde 3 de Janeiro de 2000. Deste modo, assegura-se que as séries dos novos índices se iniciam exactamente no mesmo período em que começavam as séries dos índices anteriores.Como resultado desta alteração foi revisto o Quadro B.11.3.4 relativo aos Índices de Cotações de Acções (Boletim Estatístico de Janeiro 2006). / Since 5 December 2005, the Euronext Lisbon releases Share Price Indices by branch of economic activity in accordance with a new sectoral classification. These indices are calculated on the basis of "Industry Classification Benchmark" (ICB) and replace the share price indices based on the "Global System of Classification FTSE." Euronext has also released daily historical information of these new PSI indices since 3 January 2000. In this way, it is ensured that the new indices start at the same date of the previous ones. Hence, table B.11.3.4 concerning Share Price Indices has been revised accordingly (Statistical Bulletin of January 2006).

B.12 Sistemas de pagamentos

B.12 Payment systems

B.12.1 MOVIMENTO GLOBAL DO SISTEMA DE LIQUIDAÇÃO POR COMPENSAÇÃO

TRANSACTIONS IN THE NET SETTLEMENT SYSTEM

Apresentados por tipo de sistema

Submitted by type of system

Fonte / Source: Banco de Portugal

10^6 euros

		Sistema de compensação interbancária - SICOI									
		Cheques		Efeitos		Transferências electrónicas interbancárias		Débitos directos		Multibanco	
		Quantidade 1	Valor 2	Quantidade 3	Valor 4	Quantidade 5	Valor 6	Quantidade 7	Valor 8	Quantidade 9	Valor 10
03		200 080 647	196 811	4 592 975	3 642	42 830 108	55 555	5 193 823	1 343	1071 700 794	45 584
04		187 949 563	191 193	868 919	2 657	44 588 010	60 145	20 803 484	4 505	1159 406 208	49 927
05		172 352 054	183 833	504 804	2 389	49 524 204	67 069	69 092 539	8 360	1228 475 580	55 494
04	Out	14 755 770	15 293	46 753	222	3 683 925	4 793	1 972 753	415	99 979 144	4 358
	Nov	15 722 476	16 259	45 981	211	3 885 168	5 716	1 985 552	435	96 234 907	4 213
	Dez	16 789 726	17 408	48 774	212	4 498 252	5 680	2 174 852	469	110 878 786	5 156
05	Jan	14 017 781	14 903	47 018	208	3 749 738	5 454	4 771 345	605	94 493 940	3 991
	Fev	13 549 263	14 285	43 721	202	3 588 930	4 605	5 235 449	615	88 394 417	3 776
	Mar	15 527 324	15 687	47 514	226	4 049 143	5 204	6 163 592	723	99 930 990	4 348
	Abr	14 078 678	14 488	41 178	192	3 890 325	5 014	5 484 108	645	98 417 974	4 335
	Mai	15 136 637	15 758	42 339	197	3 996 644	5 230	5 930 982	688	101 620 735	4 406
	Jun	14 377 933	15 426	43 038	196	3 993 164	5 729	5 805 504	696	101 898 979	4 487
	Jul	14 750 212	15 751	42 761	197	4 654 115	6 089	5 887 744	691	110 833 256	5 051
	Ago	14 341 087	15 914	40 270	180	4 318 324	5 928	5 933 800	715	104 752 558	5 096
	Set	14 201 716	15 162	39 925	196	4 085 514	5 620	5 864 643	723	103 316 270	4 811
	Out	13 750 816	15 242	39 398	207	4 127 571	5 538	5 878 512	725	104 898 619	4 774
	Nov	14 174 784	15 511	38 410	197	4 331 524	6 397	6 152 816	771	101 073 936	4 658
	Dez	14 445 823	15 706	39 232	190	4 739 212	6 263	5 984 044	762	118 843 906	5 761
06	Jan	14 125 002	15 726	41 699	204	4 055 828	5 769	5 825 761	763	96 938 510	4 500
	Fev	11 927 029	13 543	36 291	184	4 035 590	5 415	4 542 244	627	98 268 389	4 251
	Mar	14 261 885	15 759	40 880	216	4 394 166	5 856	6 619 931	889	103 974 940	4 700

	1 Volume	2 Value	3 Volume	4 Value	5 Volume	6 Value	7 Volume	8 Value	9 Volume	10 Value
	Cheques		Bills of exchange		Credit transfers		Direct debits		Cards network	
	Interbank clearing system - SICOI									

B.12.2 MOVIMENTO GLOBAL DO SISTEMA DE LIQUIDAÇÃO POR COMPENSAÇÃO

TRANSACTIONS IN THE NET SETTLEMENT SYSTEM

Devolvidos por tipo de sistema

Returned by type of system

Fonte / Source: Banco de Portugal

10^6 euros

		Sistema de compensação interbancária - SICOI					
		Cheques		Transferências electrónicas interbancárias		Débitos directos	
		Quantidade 1	Valor 2	Quantidade 3	Valor 4	Quantidade 5	Valor 6
03		1 438 834	3 173	30 176	46	870 034	269
04		1 269 769	2 995	38 517	38	3 291 859	765
05		1 156 086	2 898	42 872	36	4 429 345	952
04	Out	99 147	233	2 916	3	282 386	66
	Nov	102 861	244	3 214	3	307 748	71
	Dez	111 474	266	3 629	3	320 821	76
05	Jan	93 114	234	4 100	3	313 577	67
	Fev	90 037	218	2 854	3	340 392	68
	Mar	109 881	261	3 680	3	392 471	83
	Abr	100 355	232	3 051	2	363 365	73
	Mai	105 315	268	3 194	2	372 990	77
	Jun	111 377	259	3 316	3	383 538	80
	Jul	100 909	256	4 233	3	355 316	73
	Ago	93 852	231	3 681	3	360 413	77
	Set	91 040	226	3 507	3	356 991	82
	Out	87 261	236	3 334	3	374 465	82
	Nov	89 053	244	4 177	3	415 879	95
	Dez	83 892	234	3 745	3	399 948	95
06	Jan	77 916	234	4 036	3	384 639	89
	Fev	68 963	193	3 444	3	337 446	73
	Mar	88 859	254	3 900	3	462 575	102

	1 Volume	2 Value	3 Volume	4 Value	5 Volume	6 Value
	Cheques		Credit transfers		Direct debits	
	Interbank clearing system - SICOI					

B.12.3 MOVIMENTO GLOBAL DO SISTEMA DE LIQUIDAÇÃO POR BRUTO

TRANSACTIONS IN THE GROSS SETTLEMENT SYSTEM

Por tipo de sistema

By type of system

Fonte / Source: Banco de Portugal

10^6 euros

		Sistema de pagamentos de grandes transacções - SPGT				Sistemas de liquidacão de outros depositantes - SLOD	
		Operações domésticas		Operações transnacionais			
		Quantidade	Valor	Quantidade	Valor	Quantidade	Valor
		1	2	3	4	5	6
03		650 364	1 213 695	636 033	3 954 635	36 125	65 986
04		750 917	1 404 002	623 054	4 232 473	49 367	88 498
05		757 384	1 420 400	589 885	3 911 998	52 093	70 500
04	Out	60 230	112 984	51 030	284 526	4 306	6 133
	Nov	67 736	123 266	53 692	327 596	4 681	7 187
	Dez	73 130	162 090	52 946	370 126	4 705	9 501
05	Jan	63 503	117 132	48 004	404 887	3 653	7 719
	Fev	58 990	103 252	46 969	333 564	3 990	5 893
	Mar	64 409	119 222	52 355	290 951	4 835	6 483
	Abr	59 499	100 933	50 417	351 085	4 247	5 873
	Mai	62 833	118 049	51 855	284 246	4 447	6 284
	Jun	65 415	125 931	52 217	272 412	4 851	6 570
	Jul	63 315	136 388	50 867	311 371	4 407	6 002
	Ago	61 782	106 027	46 463	347 071	4 187	5 397
	Set	63 479	115 036	49 527	355 014	4 685	5 414
	Out	61 939	120 173	46 657	311 887	4 246	4 896
	Nov	63 658	116 996	47 373	318 102	4 187	4 871
	Dez	68 562	141 260	47 181	331 408	4 358	5 098
06	Jan	67 194	130 924	45 672	379 862	5 306	5 693
	Fev	61 905	106 540	41 365	274 874	7 054	5 599
	Mar	69 699	125 446	49 578	291 656	9 591	6 643

	1	2	3	4	5	6
	Volume	Value	Volume	Value	Volume	Value
	Domestic transactions		Cross- border transactions		Settlement system for other depositors - SLOD	
	Portuguese large value real time gross settlement system - SPGT					

B.12 Sistemas de pagamentos

B.12 Payment systems

B.12.1 MOVIMENTO GLOBAL DO SISTEMA DE LIQUIDAÇÃO POR COMPENSAÇÃO

TRANSACTIONS IN THE NET SETTLEMENT SYSTEM

Apresentados por tipo de sistema

Submitted by type of system

Fonte / Source: Banco de Portugal

10^6 euros

		Sistema de compensação interbancária - SICOI									
		Cheques		Efeitos		Transferências electrónicas interbancárias		Débitos directos		Multibanco	
		Quantidade 1	Valor 2	Quantidade 3	Valor 4	Quantidade 5	Valor 6	Quantidade 7	Valor 8	Quantidade 9	Valor 10
03		200 080 647	196 811	4 592 975	3 642	42 830 108	55 555	5 193 823	1 343	1071 700 794	45 584
04		187 949 563	191 193	868 919	2 657	44 588 010	60 145	20 803 484	4 505	1159 406 208	49 927
05		172 352 054	183 833	504 804	2 389	49 524 204	67 069	69 092 539	8 360	1228 475 580	55 494
04	Out	14 755 770	15 293	46 753	222	3 683 925	4 793	1 972 753	415	99 979 144	4 358
	Nov	15 722 476	16 259	45 981	211	3 885 168	5 716	1 985 552	435	96 234 907	4 213
	Dez	16 789 726	17 408	48 774	212	4 498 252	5 680	2 174 852	469	110 878 786	5 156
05	Jan	14 017 781	14 903	47 018	208	3 749 738	5 454	4 771 345	605	94 493 940	3 991
	Fev	13 549 263	14 285	43 721	202	3 588 930	4 605	5 235 449	615	88 394 417	3 776
	Mar	15 527 324	15 687	47 514	226	4 049 143	5 204	6 163 592	723	99 930 990	4 348
	Abr	14 078 678	14 488	41 178	192	3 890 325	5 014	5 484 108	645	98 417 974	4 335
	Mai	15 136 637	15 758	42 339	197	3 996 644	5 230	5 930 982	688	101 620 735	4 406
	Jun	14 377 933	15 426	43 038	196	3 993 164	5 729	5 805 504	696	101 898 979	4 487
	Jul	14 750 212	15 751	42 761	197	4 654 115	6 089	5 887 744	691	110 833 256	5 051
	Ago	14 341 087	15 914	40 270	180	4 318 324	5 928	5 933 800	715	104 752 558	5 096
	Set	14 201 716	15 162	39 925	196	4 085 514	5 620	5 864 643	723	103 316 270	4 811
	Out	13 750 816	15 242	39 398	207	4 127 571	5 538	5 878 512	725	104 898 619	4 774
	Nov	14 174 784	15 511	38 410	197	4 331 524	6 397	6 152 816	771	101 073 936	4 658
	Dez	14 445 823	15 706	39 232	190	4 739 212	6 263	5 984 044	762	118 843 906	5 761
06	Jan	14 125 002	15 726	41 699	204	4 055 828	5 769	5 825 761	763	96 938 510	4 500
	Fev	11 927 029	13 543	36 291	184	4 035 590	5 415	4 542 244	627	98 268 389	4 251
	Mar	14 261 885	15 759	40 880	216	4 394 166	5 856	6 619 931	889	103 974 940	4 700

	1 Volume	2 Value	3 Volume	4 Value	5 Volume	6 Value	7 Volume	8 Value	9 Volume	10 Value
	Cheques		Bills of exchange		Credit transfers		Direct debits		Cards network	
	Interbank clearing system - SICOI									

B.12.2 MOVIMENTO GLOBAL DO SISTEMA DE LIQUIDAÇÃO POR COMPENSAÇÃO

TRANSACTIONS IN THE NET SETTLEMENT SYSTEM

Devolvidos por tipo de sistema

Returned by type of system

Fonte / Source: Banco de Portugal

10^6 euros

		Sistema de compensação interbancária - SICOI					
		Cheques		Transferências electrónicas interbancárias		Débitos directos	
		Quantidade 1	Valor 2	Quantidade 3	Valor 4	Quantidade 5	Valor 6
03		1 438 834	3 173	30 176	46	870 034	269
04		1 269 769	2 995	38 517	38	3 291 859	765
05		1 156 086	2 898	42 872	36	4 429 345	952
04	Out	99 147	233	2 916	3	282 386	66
	Nov	102 861	244	3 214	3	307 748	71
	Dez	111 474	266	3 629	3	320 821	76
05	Jan	93 114	234	4 100	3	313 577	67
	Fev	90 037	218	2 854	3	340 392	68
	Mar	109 881	261	3 680	3	392 471	83
	Abr	100 355	232	3 051	2	363 365	73
	Mai	105 315	268	3 194	2	372 990	77
	Jun	111 377	259	3 316	3	383 538	80
	Jul	100 909	256	4 233	3	355 316	73
	Ago	93 852	231	3 681	3	360 413	77
	Set	91 040	226	3 507	3	356 991	82
	Out	87 261	236	3 334	3	374 465	82
	Nov	89 053	244	4 177	3	415 879	95
	Dez	83 892	234	3 745	3	399 948	95
06	Jan	77 916	234	4 036	3	384 639	89
	Fev	68 963	193	3 444	3	337 446	73
	Mar	88 859	254	3 900	3	462 575	102

	1 Volume	2 Value	3 Volume	4 Value	5 Volume	6 Value
	Cheques		Credit transfers		Direct debits	
	Interbank clearing system - SICOI					

B.12.3 MOVIMENTO GLOBAL DO SISTEMA DE LIQUIDAÇÃO POR BRUTO

TRANSACTIONS IN THE GROSS SETTLEMENT SYSTEM

Por tipo de sistema

By type of system

Fonte / Source: Banco de Portugal

10^6 euros

		Sistema de pagamentos de grandes transacções - SPGT				Sistemas de liquidacão de outros depositantes - SLOD	
		Operações domésticas		Operações transnacionais			
		Quantidade	Valor	Quantidade	Valor	Quantidade	Valor
		1	2	3	4	5	6
03		650 364	1 213 695	636 033	3 954 635	36 125	65 986
04		750 917	1 404 002	623 054	4 232 473	49 367	88 498
05		757 384	1 420 400	589 885	3 911 998	52 093	70 500
04	Out	60 230	112 984	51 030	284 526	4 306	6 133
	Nov	67 736	123 266	53 692	327 596	4 681	7 187
	Dez	73 130	162 090	52 946	370 126	4 705	9 501
05	Jan	63 503	117 132	48 004	404 887	3 653	7 719
	Fev	58 990	103 252	46 969	333 564	3 990	5 893
	Mar	64 409	119 222	52 355	290 951	4 835	6 483
	Abr	59 499	100 933	50 417	351 085	4 247	5 873
	Mai	62 833	118 049	51 855	284 246	4 447	6 284
	Jun	65 415	125 931	52 217	272 412	4 851	6 570
	Jul	63 315	136 388	50 867	311 371	4 407	6 002
	Ago	61 782	106 027	46 463	347 071	4 187	5 397
	Set	63 479	115 036	49 527	355 014	4 685	5 414
	Out	61 939	120 173	46 657	311 887	4 246	4 896
	Nov	63 658	116 996	47 373	318 102	4 187	4 871
	Dez	68 562	141 260	47 181	331 408	4 358	5 098
06	Jan	67 194	130 924	45 672	379 862	5 306	5 693
	Fev	61 905	106 540	41 365	274 874	7 054	5 599
	Mar	69 699	125 446	49 578	291 656	9 591	6 643

	1	2	3	4	5	6
	Volume	Value	Volume	Value	Volume	Value
	Domestic transactions		Cross- border transactions		Settlement system for other depositors - SLOD	
	Portuguese large value real time gross settlement system - SPGT					

C. Estatísticas da Balança de Pagamentos e da Posição de Investimento Internacional

C. Balance of Payments and International Investment Position Statistics

C.0 Estatísticas da balança de pagamentos

C.0 Balance of payments statistics

C.0.1 BALANÇA DE PAGAMENTOS — BALANCE OF PAYMENTS

Valores líquidos — **Net figures**

Fonte / Source: Banco de Portugal — 10^6 euros

		Séries no Quadro/ Coluna 1	2003 2	2004 3	2005 4	Jan - Fev 2005 5	Jan - Fev 2006 6		
1	Balança corrente	C.1.1.1/1-2	-8 115	-10 396	-13 645	-2 201	-2 438	Current account	1
2	Bens[1]	C.1.1.1/3-4	-12 507	-14 985	-16 774	-2 268	-2 553	Goods[1]	2
3	Serviços	C.1.1.1/5-6	3 578	4 173	4 094	298	399	Services	3
4	Rendimentos	C.1.1.1/7-8	-2 059	-2 375	-3 161	-433	-526	Income	4
5	Transferências correntes	C.1.1.1/9-10	2 873	2 790	2 196	203	242	Current transfers	5
6	Balança de capital	C.1.1.1/11-12	2 652	2 231	1 740	83	406	Capital account	6
7	Balança financeira[a)b)]	C.2.1/1	6 226	9 123	12 873	2 481	2 835	Financial account[a)b)]	7
8	Investimento directo[2]	C.2.1/2	501	-4 503	1 582	964	539	Direct investment[2]	8
9	Investimento de Portugal no exterior	C.2.1/3	-7 113	-6 409	-922	-281	-151	Portuguese investment abroad	9
10	Investimento do exterior em Portugal	C.2.1/4	7 614	1 906	2 504	1 244	690	Foreign investment in Portugal	10
11	Investimento de carteira	C.2.1/5	-5 090	666	-1 586	-773	-4 442	Portfolio investment	11
12	Activos	C.2.1/6	-18 946	-10 937	-15 418	-1 265	-2 971	Assets	12
13	Acções e outras participações	C.2.4.1/6+9	-528	-1 369	-1 121	-415	-585	Shares and other equity	13
14	Obrigações e outros títulos de dívida de longo prazo	C.2.4.1/12	-13 653	-11 655	-11 441	-978	-3 272	Long-term debt securities	14
15	Títulos de dívida de curto prazo	C.2.4.1/15	-4 764	2 087	-2 856	128	886	Short-term debt securities	15
16	Passivos	C.2.1/7	13 856	11 603	13 832	492	-1 471	Liabilities	16
17	Acções e outras participações	C.2.5.1/6+9	8 494	5 630	4 693	384	-95	Shares and other equity	17
18	Obrigações e outros títulos de dívida de longo prazo	C.2.5.1/12	3 738	1 099	4 900	76	115	Long-term debt securities	18
19	Títulos de dívida de curto prazo	C.2.5.1/15	1 624	4 874	4 239	32	-1 491	Short-term debt securities	19
20	Derivados financeiros	C.2.1/8	62	-72	-172	-176	-225	Financial derivatives	20
21	Outro investimento	C.2.1/9	4 955	11 498	11 619	2 199	6 364	Other investment	21
22	Activos	C.2.1/10	-8 079	53	114	-2 708	-3 564	Assets	22
23	Autoridades Monetárias[3]	C.2.7.1/3	331	-786	-576	-507	-1 375	Monetary Authorities[3]	23
24	Administrações Públicas[3]	C.2.7.1/5	-5	188	22	-3	-19	General Government[3]	24
25	Outras inst. financeiras monetárias[3]	C.2.7.1/7	-8 087	-1 048	-928	-2 128	-1 862	Other monetary financial institutions[3]	25
26	Outros sectores residentes	C.2.7.1/9	-319	1 699	1 595	-71	-308	Other resident sectors	26
27	Passivos	C.2.1/11	13 034	11 446	11 505	4 907	9 928	Liabilities	27
28	Autoridades Monetárias	C.2.7.1/4	-5 618	5 936	4 128	6 185	3 395	Monetary Authorities	28
29	Administrações Públicas	C.2.7.1/6	-25	360	-708	-687	1	General Government	29
30	Outras inst. financeiras monetárias	C.2.7.1/8	17 447	2 788	7 603	34	6 525	Other monetary financial institutions	30
31	Outros sectores residentes	C.2.7.1/10	1 230	2 362	482	-625	6	Other resident sectors	31
32	Activos de reserva[4]	C.2.1/12	5 798	1 533	1 431	267	599	Reserve assets[4]	32
33	Erros e omissões	=-(1+6+7)	-763	-958	-968	-363	-803	Errors and omissions	33
	Por memória							Memo item	
34	Balança corrente+Balança de capital		-5 463	-8 165	-11 905	-2 118	-2 032	Current account +Capital account	34

	1 Series in Table/ Column	2 2003	3 2004	4 2005	5 Jan - Feb 2005	6 Jan - Feb 2006	

(1) Com base em informação do INE ajustada para valores f.o.b. / Based on data from INE, adjusted to f.o.b. values.
(2) Inclui investimento imobiliário. / Includes real estate investment.
(3) Sobre o conteúdo, ver notas no fim da publicação. / For information on coverage see notes at the end of this publication.
(4) A partir de Janeiro de 1999 são considerados activos de reserva apenas os activos do Banco de Portugal face a não residentes da área do euro e denominados em moedas de países fora desta área, havendo lugar a uma quebra de série. / From January 1999 onwards reserve assets include only Banco de Portugal claims on non-euro area residents denominated in non-euro area currencies, thus implying a break in the series.

C.1 Balanças corrente e de capital

C.1 Current and capital accounts

C.1.0.1 BALANÇAS CORRENTE E DE CAPITAL — CURRENT AND CAPITAL ACCOUNTS

Valores líquidos — Net figures

Fonte / Source: Banco de Portugal

10^6 euros

		Séries no Quadro/ Coluna 1	2003 2	2004 3	2005 4	Jan - Fev 2005 5	Jan - Fev 2006 6		
1	Balança corrente	C.1.1.1/ 1-2	-8 115	-10 396	-13 645	-2 201	-2 438	Current account	1
2	*Crédito*	C.1.1.1/ 1	50 638	53 961	54 689	8 321	9 310	*Credit*	2
3	*Débito*	C.1.1.1/ 2	58 753	64 357	68 334	10 522	11 748	*Debit*	3
4	Bens[1]	C.1.1.1./3-4	-12 507	-14 985	-16 774	-2 268	-2 553	Goods[1]	4
5	*Crédito*	C.1.1.1./3	28 365	29 875	30 663	4 903	5 162	*Credit*	5
6	*Débito*	C.1.1.1./4	40 871	44 860	47 437	7 171	7 715	*Debit*	6
7	Serviços	C.1.1.1/ 5-6	3 578	4 173	4 094	298	399	Services	7
8	*Crédito*	C.1.1.1/ 5	10 913	11 965	12 182	1 515	1 748	*Credit*	8
9	*Débito*	C.1.1.1/ 6	7 335	7 791	8 088	1 218	1 349	*Debit*	9
10	Transportes	C.1.2.1/ 3	-88	-15	118	0	32	Transportation	10
11	Viagens e turismo	C.1.2.6/ 3	3 718	4 083	3 902	328	338	Travel	11
12	Serviços de comunicação	C.1.2.6/ 6	80	83	114	15	13	Communications services	12
13	Serviços de construção	C.1.2.7/ 3	134	220	234	31	44	Construction services	13
14	Seguros	C.1.2.8/ 3	-70	-86	-100	-24	-21	Insurance services	14
15	Serviços financeiros	C.1.2.9/ 3	-19	45	-7	-2	7	Financial services	15
16	Serviço de informação e informática	C.1.2.10/ 3	-108	-60	-85	-8	-17	Computer and information services	16
17	Direitos de utilização	C.1.2.11/ 3	-239	-253	-214	-38	-40	Royalties and license fees	17
18	Outros serviços fornecidos por empresas	C.1.2.12/ 3	294	274	240	13	67	Other business services	18
19	Serviços de natureza pessoal, cultural e recreativa	C.1.2.13/ 3	-115	-134	-107	-14	-18	Personal, cultural and recreational services	19
20	Operações governamentais (n.i.n.r.)	C.1.2.14/ 3	-8	17	0	-2	-5	Government services (n.i.e.)	20
21	Rendimentos	C.1.1.1/ 7-8	-2 059	-2 375	-3 161	-433	-526	Income	21
22	Crédito	C.1.1.1/ 7	5 665	6 372	6 193	1 002	1 207	*Credit*	22
23	*Débito*	C.1.1.1/ 8	7 724	8 746	9 354	1 435	1 733	*Debit*	23
24	Rendimentos de trabalho	C.1.3.1/ 6	-12	-71	-102	-20	-8	Compensation of employees	24
25	Rendimentos de investimento	C.1.3.1/ 9+12+15	-2 047	-2 304	-3 059	-413	-518	Investment income	25
26	Rendimentos de investimento directo	C.1.3.1/ 9	-717	-559	-857	-147	-150	Direct investment income	26
27	De acções e outras participações	C.1.3.2/6+9	-766	-572	-858	-143	-155	Income on shares and other equity	27
28	De empréstimos e títulos de dívida	C.1.3.2/ 12	49	13	1	-4	5	Income on debt	28
29	Rendimentos de investimento de carteira	C.1.3.1/ 12	-217	-220	-371	6	32	Portfolio investment income	29
30	De acções e outras participações	C.1.3.3/ 6	-343	-505	-745	-60	-66	Income on shares and other equity	30
31	De títulos de dívida	C.1.3.3/ 9+12	126	285	375	67	97	Income on debt	31
32	Rendimentos de outro investimento	C.1.3.1/ 15	-1 113	-1 525	-1 831	-272	-399	Other investment income	32
33	Transferências correntes	C.1.1.1/ 9-10	2 873	2 790	2 196	203	242	Current transfers	33
34	*Crédito*	C.1.1.1/ 9	5 695	5 750	5 651	900	1 193	*Credit*	34
35	*Débito*	C.1.1.1/10	2 822	2 960	3 456	698	951	*Debit*	35
36	Transferências públicas	C.1.4.1/ 3-4	578	534	310	-90	-113	Official transfers	36
37	das quais: com a UE	C.1.4.1/ 5-6	765	694	543	-69	-79	of which: vis-à-vis EU	37
38	Transferências privadas	C.1.4.1/ 9-10	2 295	2 256	1 886	293	355	Private transfers	38
39	das quais: remessas emigrantes/ /imigrantes	C.1.4.1/11-12	1 967	1 957	1 714	232	232	of which: migrants' remittances	39
40	Balança de capital	C.1.1.1/ 11-12	2 652	2 231	1 740	83	406	Capital account	40
41	*Crédito*	C.1.1.1/ 11	2 860	2 491	2 019	122	454	*Credit*	41
42	Débito	C.1.1.1/ 12	208	260	279	38	47	*Debit*	42
43	da qual: transferências da capital com a UE	C.1.6/10+...+14	2 743	2 323	1 844	97	430	of which: capital transfers vis-à-vis EU	43

	1 Series in Table/ Column	2 2003	3 2004	4 2005	5 Jan - Feb 2005	6 Jan - Feb 2006	

(1) Com base em informação do INE ajustada para valores f.o.b. / Based on data from INE adjusted to f.o.b. values.

C.1.0.2 BALANÇAS CORRENTE E DE CAPITAL
Séries ajustadas de sazonalidade (1)

CURRENT AND CAPITAL ACCOUNTS
Seasonally adjusted series(1)

Fonte / Source: Banco de Portugal

10^6 euros

		Set 1	Out 2	Nov 3	Dez 4	Jan 5	Fev 6		
1	Balança corrente e de capital	-928	-909	-1 019	-706	-562	-1 360	Current and capital accounts	1
2	Balança corrente	-1 104	-1 142	-1 165	-1 101	-894	-1 436	Current account	2
3	Crédito	4 722	4 747	4 657	4 875	5 049	4 807	Credit	3
4	Débito	5 826	5 889	5 822	5 976	5 942	6 243	Debit	4
5	Bens	-1 343	-1 484	-1 347	-1 361	-1 351	-1 502	Goods	5
6	Crédito	2 690	2 609	2 646	2 747	2 677	2 637	Credit	6
7	Débito	4 032	4 092	3 993	4 107	4 028	4 139	Debit	7
8	Serviços	387	346	395	373	397	375	Services	8
9	Crédito	1 071	1 045	1 082	1 075	1 115	1 092	Credit	9
10	Débito	684	699	687	702	718	717	Debit	10
	dos quais:							of which:	
11	Transportes	16	21	25	14	22	23	Transportation	11
12	Crédito	225	230	234	227	230	240	Credit	12
13	Débito	210	209	209	213	207	216	Debit	13
14	Viagens e turismo	341	319	328	318	326	327	Travel	14
15	Crédito	542	532	546	534	544	546	Credit	15
16	Débito	201	214	218	216	218	219	Debit	16
17	Rendimentos	-296	-251	-303	-280	-237	-331	Income	17
18	Crédito(2)	499	570	547	568	632	573	Credit(2)	18
19	Débito	796	821	851	847	869	904	Debit	19
20	Transferências correntes	149	247	91	166	297	23	Current transfers	20
21	Crédito	462	524	382	486	625	505	Credit	21
22	Débito	314	277	291	320	328	483	Debit	22
23	Balança de capital (3)	176	233	146	395	331	75	Capital account(3)	23
24	Crédito	201	253	164	420	357	97	Credit	24
25	Débito	25	21	18	25	25	22	Debit	25

	1 Sep	2 Oct	3 Nov	4 Dec	5 Jan	6 Feb	

(1) Vide Suplemento 4/2005 ao Boletim Estatístico. / Please refer to the Supplement 4/2005 to the Statistical Bulletin.
(2) Correcção do efeito de dias úteis. / Working days effect adjustment.
(3) Devido a instabilidade na componente sazonal, mantiveram-se os valores originais. / Due to lack of stability in the seasonal component, the raw series were kept.

C.1.1.1 BALANÇAS CORRENTE E DE CAPITAL
Principais componentes

CURRENT AND CAPITAL ACCOUNTS
Main items

Fonte / Source: Banco de Portugal

10^3 euros

	Balança corrente										Balança de capital	
	Total		Bens[1]		Serviços		Rendimentos		Transferências correntes			
	Crédito	Débito	Crédito	Débito	Crédito	Débito	Crédito	Débito	Crédito	Débito	Crédito	Débito
	1=3+5+7+9	2=4+6+8+10	3	4	5	6	7	8	9	10	11	12
03	50 637 685	58 753 064	28 364 794	40 871 378	10 912 859	7 335 297	5 664 932	7 724 283	5 695 100	2 822 107	2 859 852	207 947
04	53 961 380	64 357 431	29 874 900	44 859 820	11 964 794	7 791 340	6 371 628	8 746 150	5 750 059	2 960 121	2 491 081	260 188
05	54 688 596	68 333 847	30 662 683	47 437 163	12 181 638	8 087 544	6 192 927	9 353 510	5 651 349	3 455 630	2 018 794	279 033
04 Set	4 531 245	5 593 942	2 604 509	3 930 922	1 078 627	675 595	527 835	718 444	320 274	268 981	222 796	32 095
Out	4 608 506	5 646 869	2 671 327	4 057 826	1 023 231	662 046	545 185	712 859	368 763	214 139	253 328	17 961
Nov	4 650 318	5 671 441	2 686 180	4 041 700	872 994	692 998	521 443	707 800	569 701	228 943	92 776	17 153
Dez	4 377 573	5 660 601	2 264 739	3 889 352	978 026	735 298	527 296	750 387	607 512	285 564	619 102	17 532
05 Jan	4 107 200	5 427 400	2 438 063	3 623 651	755 691	614 518	520 884	720 701	392 562	468 530	9 034	19 375
Fev	4 213 587	5 094 469	2 465 103	3 547 513	759 744	603 264	480 811	714 346	507 930	229 346	112 521	19 076
Mar	4 544 623	5 835 373	2 596 251	4 195 367	887 081	670 841	504 226	719 206	557 065	249 959	255 998	24 637
Abr	4 426 379	5 747 162	2 556 333	3 976 919	905 490	661 930	547 412	886 038	417 143	222 276	64 347	24 179
Mai	4 448 073	5 889 366	2 561 293	4 064 459	996 235	650 298	483 334	904 012	407 210	270 598	75 484	17 181
Jun	4 711 682	5 787 176	2 655 392	4 082 896	1 041 072	701 467	479 136	737 718	536 081	265 095	204 856	23 984
Jul	5 117 469	5 513 946	2 732 060	3 835 254	1 210 265	659 327	516 582	735 237	658 563	284 128	192 474	29 715
Ago	4 183 861	5 212 285	1 944 827	3 458 465	1 387 082	723 849	481 408	727 011	370 544	302 959	67 043	32 995
Set	4 812 760	5 927 056	2 796 806	4 198 542	1 179 118	678 680	505 989	750 456	330 846	299 379	200 656	24 980
Out	4 821 703	6 020 637	2 689 013	4 295 889	1 091 073	716 040	563 867	778 033	477 751	230 676	253 315	20 507
Nov	4 660 286	5 956 964	2 820 357	4 174 351	936 952	672 677	549 683	826 378	353 293	283 558	163 546	17 613
Dez	4 640 972	5 922 012	2 407 184	3 983 856	1 031 835	734 654	559 595	854 376	642 358	349 127	419 521	24 791
06 Jan	4 859 076	5 881 768	2 609 074	3 825 493	910 540	698 782	634 871	849 799	704 592	507 693	356 535	25 349
Fev	4 451 031	5 866 554	2 552 888	3 889 903	837 531	649 829	572 018	883 263	488 594	443 559	97 144	21 937

	1=3+5+7+9	2=4+6+8+10	3	4	5	6	7	8	9	10	11	12
	Credit	Debit	Credit	Debit	Credit	Debit	Credit	Debit	Credit	Debit	Credit	Debit
	Total		Goods[1]		Services		Income		Current transfers		Capital account	
	Current account											

(1) Com base em informação do INE, ajustada para valores f.o.b.. / Based on data from INE, adjusted to f.o.b. values.

C.1.1.2 BALANÇAS CORRENTE E DE CAPITAL
Principais componentes
Com países da área do euro

CURRENT AND CAPITAL ACCOUNTS
Main items
Vis-à-vis euro area countries

Fonte / Source: Banco de Portugal

10^3 euros

	Balança corrente										Balança de capital	
	Total		Bens[1]		Serviços		Rendimentos		Transferências correntes			
	Crédito	Débito	Crédito	Débito	Crédito	Débito	Crédito	Débito	Crédito	Débito	Crédito	Débito
	1=3+5+7+9	2=4+6+8+10	3	4	5	6	7	8	9	10	11	12
03	30 222 056	38 021 166	18 951 816	28 931 733	6 144 878	4 210 534	3 114 490	4 273 304	2 010 873	605 595	65 998	101 524
04	32 133 390	41 333 121	20 202 997	31 187 222	6 548 398	4 479 132	3 264 080	4 924 667	2 117 915	742 101	55 254	120 126
05	32 483 136	42 854 936	20 600 800	32 228 082	6 591 119	4 706 017	3 246 121	5 150 975	2 045 096	769 862	54 967	141 042
04 Set	2 787 242	3 629 212	1 785 763	2 771 652	580 720	380 074	271 661	409 191	149 098	68 295	10 888	21 416
Out	2 770 885	3 540 144	1 763 535	2 718 411	558 819	360 196	289 948	402 607	158 583	58 930	2 097	9 023
Nov	2 782 655	3 689 121	1 842 982	2 856 927	481 370	368 019	261 177	401 241	197 125	62 934	1 752	10 111
Dez	2 497 905	3 641 252	1 508 027	2 709 856	543 648	400 715	266 801	434 542	179 428	96 139	1 967	7 522
05 Jan	2 640 937	3 312 454	1 710 838	2 472 520	435 039	351 549	288 720	417 012	206 340	71 372	2 643	7 054
Fev	2 568 747	3 386 604	1 733 744	2 562 287	433 605	362 265	249 531	402 041	151 867	60 011	2 212	8 014
Mar	2 672 123	3 745 156	1 778 906	2 899 336	467 705	386 286	267 204	409 626	158 308	49 908	2 413	13 046
Abr	2 713 646	3 630 153	1 780 507	2 735 981	482 426	388 005	296 020	455 674	154 693	50 493	1 607	15 934
Mai	2 692 541	3 638 551	1 749 708	2 720 331	528 654	387 979	246 921	460 926	167 258	69 315	3 005	10 182
Jun	2 748 985	3 665 607	1 809 924	2 776 617	524 804	414 050	239 176	417 692	175 081	57 250	6 017	11 880
Jul	3 001 385	3 479 790	1 826 623	2 627 754	654 712	381 761	278 506	407 625	241 544	62 651	4 423	10 555
Ago	2 452 878	3 058 346	1 203 037	2 158 586	842 814	412 608	241 717	409 959	165 310	77 193	20 319	14 787
Set	2 900 130	3 731 963	1 887 718	2 857 826	612 016	398 517	260 568	420 747	139 828	54 872	4 564	13 318
Out	2 774 221	3 714 674	1 741 100	2 798 890	583 436	428 078	305 447	425 856	144 239	61 850	2 484	9 869
Nov	2 751 994	3 798 137	1 828 650	2 899 182	487 665	392 262	279 544	449 172	156 135	57 521	2 771	9 374
Dez	2 565 549	3 693 501	1 550 047	2 718 772	538 243	402 657	292 767	474 645	184 492	97 426	2 509	17 029
06 Jan	2 812 081	3 529 691	1 832 857	2 615 651	455 755	377 432	361 193	473 450	162 275	63 158	4 826	13 744
Fev	2 703 281	3 738 463	1 796 355	2 803 813	456 281	376 500	305 555	490 431	145 090	67 719	1 794	8 694

	1=3+5+7+9	2=4+6+8+10	3	4	5	6	7	8	9	10	11	12
	Credit	Debit	Credit	Debit	Credit	Debit	Credit	Debit	Credit	Debit	Credit	Debit
	Total		Goods[1]		Services		Income		Current transfers		Capital account	
	Current account											

(1) Com base em informação do INE, ajustada para valores f.o.b.. / Based on data from INE, adjusted to f.o.b. values.

C.1.1.3 BALANÇAS CORRENTE E DE CAPITAL
Principais componentes
Com paises da União Europeia

CURRENT AND CAPITAL ACCOUNTS
Main items
Vis-à-vis European Union countries

Fonte / Source: Banco de Portugal

10^3 euros

	Balança corrente										Balança de capital	
	Total		Bens[1]		Serviços		Rendimentos		Transferências correntes			
	Crédito	Débito	Crédito	Débito	Crédito	Débito	Crédito	Débito	Crédito	Débito	Crédito	Débito
	1=3+5+7+9	2=4+6+8+10	3	4	5	6	7	8	9	10	11	12
03	39 900 268	45 125 692	22 931 078	32 260 335	8 499 973	5 222 039	3 957 081	5 512 857	4 512 135	2 130 460	2 834 714	111 597
04	42 329 789	49 019 145	24 050 644	34 858 641	9 339 462	5 634 213	4 392 188	6 305 277	4 547 495	2 221 015	2 467 908	133 928
05	42 239 304	50 915 846	24 362 946	35 921 706	9 220 698	5 843 258	4 235 764	6 597 272	4 419 896	2 553 609	1 943 772	165 333
04 Set	3 558 579	4 298 647	2 124 232	3 093 126	844 870	487 441	360 968	513 552	228 509	204 528	221 096	22 332
Out	3 569 144	4 167 610	2 109 909	3 054 293	804 289	449 325	380 684	509 317	274 262	154 675	251 772	9 824
Nov	3 685 174	4 367 976	2 190 206	3 187 088	682 495	510 983	357 923	505 476	454 550	164 430	90 916	10 854
Dez	3 355 751	4 292 526	1 781 324	3 036 351	742 750	513 188	359 524	544 814	472 153	198 173	617 540	8 296
05 Jan	3 288 885	4 125 902	2 013 528	2 761 866	591 293	436 438	367 029	521 521	317 036	406 078	5 174	8 608
Fev	3 394 260	3 969 175	2 034 531	2 837 155	605 959	446 320	324 146	509 770	429 624	175 929	103 558	8 466
Mar	3 551 850	4 417 361	2 082 192	3 233 772	658 022	494 603	345 441	511 128	466 195	177 857	250 827	13 694
Abr	3 479 505	4 283 939	2 095 493	3 035 401	680 219	483 211	380 724	611 224	323 068	154 103	58 197	16 612
Mai	3 450 387	4 320 256	2 050 478	3 016 972	761 162	481 920	324 888	622 762	313 859	198 602	73 109	10 894
Jun	3 656 661	4 308 607	2 149 890	3 078 385	766 381	508 988	320 191	525 859	420 200	195 375	195 303	14 681
Jul	3 987 808	4 109 434	2 174 405	2 909 934	915 890	475 462	358 544	519 756	538 969	204 282	177 715	14 644
Ago	3 162 959	3 670 871	1 452 736	2 434 358	1 119 755	510 218	324 426	512 948	266 041	213 347	63 921	20 601
Set	3 703 729	4 414 805	2 225 267	3 184 165	901 424	485 792	343 111	531 744	233 928	213 104	193 752	17 623
Out	3 681 156	4 380 465	2 084 327	3 159 685	831 566	522 555	393 570	545 693	371 692	152 532	249 528	11 980
Nov	3 471 880	4 526 258	2 175 375	3 256 393	678 267	485 387	370 759	580 952	247 480	203 525	162 325	9 959
Dez	3 410 223	4 388 775	1 824 724	3 013 619	710 760	512 365	382 935	603 915	491 804	258 876	410 365	17 570
06 Jan	3 861 232	4 446 476	2 156 774	2 924 319	639 712	484 079	452 315	602 485	612 431	435 593	353 986	14 518
Fev	3 506 713	4 580 471	2 107 536	3 103 826	639 343	471 588	391 224	625 957	368 610	379 099	84 779	10 109

	1=3+5+7+9	2=4+6+8+10	3	4	5	6	7	8	9	10	11	12
	Credit	Debit	Credit	Debit	Credit	Debit	Credit	Debit	Credit	Debit	Credit	Debit
	Total		Goods[1]		Services		Income		Current transfers		Capital account	
	Current account											

(1) Com base em informação do INE, ajustada para valores f.o.b.. / Based on data from INE, adjusted to f.o.b. values.

C.1.2.1 SERVIÇOS - TRANSPORTES

SERVICES - TRANSPORTATION

Fonte / Source: Banco de Portugal

10^3 euros

	Total			Marítimos			Aéreos			Rodoviários			Outros		
	Crédito	Débito	Saldo	Crédito	Débito	Saldo	Crédito	Débito	Saldo	Crédito	Débito	Saldo	Crédito	Débito	Saldo
	1=4+7+10+13	2=5+8+11+14	3=1-2	4	5	6=4-5	7	8	9=7-8	10	11	12=10-11	13	14	15=13-14
03	2 114 762	2 202 671	-87 908	241 065	753 526	-512 461	1 269 356	908 594	360 762	587 479	458 330	129 150	16 862	82 220	-65 359
04	2 322 966	2 338 272	-15 305	257 925	828 725	-570 800	1 372 165	930 111	442 054	672 634	506 358	166 275	20 243	73 078	-52 835
05	2 569 609	2 451 820	117 789	306 955	850 400	-543 445	1 529 273	983 619	545 654	716 383	540 120	176 263	16 998	77 681	-60 683
04 Set	199 835	205 983	-6 148	20 955	73 622	-52 667	118 764	82 212	36 552	57 455	44 283	13 172	2 661	5 867	-3 205
Out	192 919	210 830	-17 911	21 219	74 605	-53 386	114 833	84 309	30 524	54 503	45 613	8 890	2 364	6 304	-3 939
Nov	189 752	202 933	-13 181	22 387	74 489	-52 103	105 595	77 021	28 574	60 305	45 607	14 698	1 466	5 816	-4 350
Dez	186 234	198 917	-12 683	22 564	71 194	-48 630	103 265	74 877	28 388	58 730	44 299	14 431	1 675	8 547	-6 872
05 Jan	177 044	183 420	-6 375	18 322	65 959	-47 638	97 400	71 200	26 200	60 584	40 775	19 810	739	5 486	-4 747
Fev	175 176	169 064	6 112	17 462	64 202	-46 740	100 039	64 903	35 135	56 567	39 398	17 169	1 108	561	547
Mar	198 331	204 349	-6 018	21 518	74 577	-53 058	119 816	78 031	41 785	56 117	47 416	8 701	879	4 325	-3 445
Abr	218 055	199 778	18 276	24 559	71 234	-46 676	131 111	79 135	51 976	61 046	44 907	16 138	1 339	4 501	-3 163
Mai	228 750	196 966	31 784	25 411	73 207	-47 796	138 521	72 438	66 083	63 120	45 218	17 902	1 697	6 102	-4 405
Jun	237 241	211 639	25 602	27 405	73 159	-45 754	147 987	85 546	62 441	60 190	46 281	13 909	1 660	6 653	-4 993
Jul	219 299	218 922	377	26 652	68 863	-42 210	136 396	98 500	37 896	54 879	44 020	10 858	1 372	7 540	-6 167
Ago	220 217	198 942	21 276	25 347	62 440	-37 093	137 696	89 458	48 238	55 901	38 895	17 006	1 273	8 149	-6 876
Set	231 230	222 955	8 276	32 464	75 167	-42 703	136 324	91 019	45 305	61 007	49 179	11 828	1 435	7 590	-6 154
Out	226 388	227 875	-1 487	28 039	77 673	-49 634	136 528	90 288	46 239	59 871	50 202	9 669	1 951	9 712	-7 761
Nov	219 306	210 106	9 200	30 512	73 531	-43 019	129 358	78 031	51 327	57 899	48 625	9 274	1 536	9 919	-8 383
Dez	218 571	207 804	10 767	29 263	70 386	-41 123	118 099	85 071	33 028	69 202	45 203	23 999	2 007	7 143	-5 136
06 Jan	205 497	186 486	19 011	32 869	68 670	-35 801	110 243	60 463	49 779	62 010	43 373	18 637	376	13 980	-13 604
Fev	204 908	192 228	12 679	27 773	68 788	-41 015	118 129	71 789	46 341	57 849	45 368	12 481	1 157	6 284	-5 128

	1=4+7+10+13	2=5+8+11+14	3=1-2	4	5	6=4-5	7	8	9=7-8	10	11	12=10-11	13	14	15=13-14
	Credit	Debit	Balance	Credit	Debit	Balance	Credit	Debit	Balance	Credit	Debit	Balance	Credit	Debit	Balance
	Total			Sea transport			Air transport			Road transport			Other		

C.1.2.2 SERVIÇOS - TRANSPORTES MARÍTIMOS — SERVICES - SEA TRANSPORT

Fonte / Source: Banco de Portugal

10^3 euros

	Fretes			Passagens			Outros		
	Crédito	Débito	Saldo	Crédito	Débito	Saldo	Crédito	Débito	Saldo
	1	2	3=1-2	4	5	6=4-5	7	8	9=7-8
03	132 853	693 879	-561 027	1 277	746	531	106 935	58 900	48 034
04	131 765	764 833	-633 068	2 767	5 130	-2 363	123 393	58 762	64 632
05	172 046	802 585	-630 539	3 211	5 118	-1 907	131 698	42 697	89 001
04 Set	8 463	67 050	-58 587	772	617	155	11 720	5 955	5 765
Out	10 293	69 184	-58 891	265	797	-531	10 661	4 624	6 037
Nov	9 725	69 300	-59 575	221	202	20	12 440	4 987	7 453
Dez	12 929	66 120	-53 191	126	336	-210	9 508	4 738	4 770
05 Jan	6 553	61 490	-54 937	158	270	-112	11 611	4 200	7 411
Fev	6 815	60 165	-53 349	116	499	-383	10 531	3 539	6 992
Mar	11 598	71 321	-59 722	226	364	-138	9 694	2 892	6 802
Abr	13 652	67 654	-54 002	576	457	120	10 330	3 124	7 207
Mai	13 822	68 852	-55 030	30	532	-503	11 559	3 823	7 736
Jun	15 347	69 205	-53 857	498	495	3	11 559	3 459	8 100
Jul	15 396	64 695	-49 299	322	643	-321	10 935	3 525	7 409
Ago	14 374	58 085	-43 711	278	707	-429	10 695	3 648	7 047
Set	19 720	70 923	-51 204	264	601	-337	12 480	3 643	8 838
Out	17 306	72 740	-55 434	334	188	146	10 399	4 746	5 654
Nov	19 798	70 398	-50 600	211	195	16	10 503	2 938	7 565
Dez	17 664	67 059	-49 394	198	167	31	11 401	3 161	8 240
06 Jan	18 491	64 474	-45 983	305	393	-87	14 072	3 803	10 269
Fev	15 575	65 336	-49 762	173	34	139	12 025	3 417	8 608
	1	2	3=1-2	4	5	6=4-5	7	8	9=7-8
	Credit	Debit	Balance	Credit	Debit	Balance	Credit	Debit	Balance
	Freight			Passenger			Other		

C.1.2.3 SERVIÇOS - TRANSPORTES AÉREOS — SERVICES - AIR TRANSPORT

Fonte / Source: Banco de Portugal

10^3 euros

	Fretes			Passagens			Outros		
	Crédito	Débito	Saldo	Crédito	Débito	Saldo	Crédito	Débito	Saldo
	1	2	3=1-2	4	5	6=4-5	7	8	9=7-8
03	96 208	90 827	5 382	860 238	498 364	361 873	312 910	319 403	-6 493
04	96 490	100 114	-3 624	939 145	471 841	467 304	336 530	358 155	-21 626
05	102 272	105 056	-2 784	1 058 912	543 361	515 551	368 089	335 203	32 886
04 Set	8 420	8 777	-357	75 129	40 999	34 129	35 216	32 436	2 780
Out	9 690	9 056	634	76 725	44 711	32 014	28 418	30 541	-2 123
Nov	7 918	9 071	-1 153	70 701	40 249	30 453	26 975	27 701	-726
Dez	9 938	8 655	1 283	66 310	42 321	23 989	27 017	23 902	3 116
05 Jan	7 878	8 049	-171	63 444	34 633	28 811	26 078	28 518	-2 440
Fev	6 796	7 875	-1 079	71 622	36 595	35 027	21 621	20 433	1 188
Mar	9 859	9 336	523	85 002	43 993	41 008	24 955	24 702	253
Abr	11 501	8 856	2 646	87 379	43 738	43 641	32 232	26 541	5 690
Mai	10 113	9 012	1 101	99 262	40 787	58 474	29 146	22 639	6 508
Jun	7 191	9 059	-1 867	100 917	47 357	53 560	39 878	29 130	10 748
Jul	5 146	8 468	-3 322	97 509	51 682	45 826	33 741	38 349	-4 608
Ago	11 760	7 603	4 157	93 048	52 244	40 804	32 887	29 611	3 277
Set	7 871	9 284	-1 413	95 708	49 671	46 037	32 745	32 065	681
Out	6 188	9 521	-3 333	95 435	52 848	42 587	34 904	27 919	6 985
Nov	8 522	9 215	-693	91 795	45 351	46 444	29 041	23 465	5 576
Dez	9 446	8 778	668	77 793	44 462	33 331	30 860	31 832	-971
06 Jan	9 394	8 439	955	72 132	33 678	38 455	28 716	18 346	10 370
Fev	7 748	8 552	-805	86 597	39 556	47 041	23 785	23 680	105
	1	2	3=1-2	4	5	6=4-5	7	8	9=7-8
	Credit	Debit	Balance	Credit	Debit	Balance	Credit	Debit	Balance
	Freight			Passenger			Other		

C.1.2.4 SERVIÇOS - TRANSPORTES RODOVIÁRIOS — SERVICES - ROAD TRANSPORT

Fonte / Source: Banco de Portugal

10^3 euros

	Fretes			Passagens			Outros		
	Crédito	Débito	Saldo	Crédito	Débito	Saldo	Crédito	Débito	Saldo
	1	2	3=1-2	4	5	6=4-5	7	8	9=7-8
03	492 601	450 033	42 567	1 959	940	1 019	92 920	7 357	85 564
04	566 747	496 052	70 695	4 379	2 601	1 778	101 508	7 705	93 802
05	619 578	520 537	99 041	2 878	1 404	1 474	93 927	18 179	75 748
04 Set	49 098	43 487	5 611	466	1	465	7 890	795	7 096
Out	46 549	44 871	1 678	466	3	463	7 489	739	6 749
Nov	49 921	44 947	4 975	579	71	507	9 805	589	9 216
Dez	50 026	42 884	7 142	466	816	-349	8 238	600	7 639
05 Jan	51 457	39 881	11 576	257	5	253	8 870	889	7 981
Fev	48 509	39 021	9 488	323	1	322	7 735	376	7 359
Mar	48 521	46 257	2 264	74	572	-498	7 522	587	6 934
Abr	53 674	43 879	9 796	115	14	101	7 256	1 014	6 242
Mai	54 761	44 655	10 105	82	66	16	8 278	497	7 781
Jun	51 346	44 884	6 461	226	1	225	8 619	1 396	7 222
Jul	47 174	41 960	5 214	230	10	221	7 475	2 051	5 424
Ago	49 000	37 672	11 327	164	8	156	6 737	1 214	5 523
Set	52 566	45 999	6 567	479	3	476	7 962	3 177	4 785
Out	51 467	47 177	4 289	299	225	73	8 105	2 799	5 306
Nov	50 463	45 658	4 805	68	22	47	7 368	2 945	4 423
Dez	60 641	43 493	17 148	559	477	82	8 002	1 233	6 768
06 Jan	53 430	41 816	11 614	951	224	727	7 629	1 332	6 296
Fev	48 190	42 376	5 815	1 363	45	1 318	8 295	2 947	5 349

	1	2	3=1-2	4	5	6=4-5	7	8	9=7-8
	Credit	Debit	Balance	Credit	Debit	Balance	Credit	Debit	Balance
	Freight			Passenger			Other		

C.1.2.5 SERVIÇOS - OUTROS TRANSPORTES — SERVICES - OTHER TRANSPORT

Fonte / Source: Banco de Portugal

10^3 euros

	Fretes			Passagens			Outros		
	Crédito	Débito	Saldo	Crédito	Débito	Saldo	Crédito	Débito	Saldo
	1	2	3=1-2	4	5	6=4-5	7	8	9=7-8
03	11 383	75 925	-64 542	5 111	6 137	-1 025	367	159	208
04	14 112	64 622	-50 510	5 577	8 066	-2 489	554	390	164
05	11 570	70 955	-59 385	5 261	6 395	-1 134	167	331	-164
04 Set	2 032	5 143	-3 111	565	718	-153	64	6	58
Out	1 791	5 564	-3 772	515	739	-224	57	1	57
Nov	1 046	5 111	-4 065	395	637	-242	25	68	-43
Dez	1 027	6 978	-5 951	635	1 568	-933	13	1	12
05 Jan	722	5 480	-4 758	8	1	7	9	5	4
Fev	856	299	557	244	244	0	8	18	-10
Mar	627	3 801	-3 174	245	468	-223	8	56	-48
Abr	888	4 045	-3 157	442	456	-14	9	0	8
Mai	1 413	5 825	-4 412	278	272	5	6	5	1
Jun	911	5 977	-5 066	743	676	67	6	0	6
Jul	849	7 038	-6 189	504	441	63	19	61	-41
Ago	486	7 385	-6 899	725	694	31	62	70	-8
Set	910	6 746	-5 836	521	732	-211	4	112	-108
Out	1 445	9 000	-7 555	501	712	-210	5	1	4
Nov	1 118	9 282	-8 163	403	637	-234	14	0	14
Dez	1 344	6 077	-4 734	648	1 062	-415	16	4	12
06 Jan	360	13 977	-13 617	8	0	8	8	2	6
Fev	908	6 035	-5 127	249	248	1	0	1	-1

	1	2	3=1-2	4	5	6=4-5	7	8	9=7-8
	Credit	Debit	Balance	Credit	Debit	Balance	Credit	Debit	Balance
	Freight			Passenger			Other		

C.1.2.6 SERVIÇOS - VIAGENS E TURISMO E SERVIÇOS DE COMUNICAÇÃO — SERVICES - TRAVEL AND COMMUNICATIONS SERVICES

Fonte / Source: Banco de Portugal

10^3 euros

	Viagens e turismo			Serviços de comunicação								
				Total			Serviços postais e mensagens			Serviços de telecomunicações		
	Crédito	Débito	Saldo	Crédito	Débito	Saldo	Crédito	Débito	Saldo	Crédito	Débito	Saldo
	1	2	3=1-2	4=7+10	5=8+11	6=4-5	7	8	9=7-8	10	11	12=10-11
03	5 848 927	2 130 554	3 718 374	318 411	238 844	79 567	18 933	29 090	-10 157	299 478	209 754	89 724
04	6 307 424	2 224 539	4 082 885	388 981	305 883	83 098	39 062	41 147	-2 085	349 919	264 737	85 182
05	6 374 943	2 472 973	3 901 970	396 172	282 557	113 614	46 554	50 041	-3 487	349 618	232 517	117 102
04 Set	617 892	204 994	412 899	33 842	27 291	6 551	1 569	2 805	-1 237	32 273	24 486	7 787
Out	566 165	192 135	374 030	37 432	21 384	16 048	520	1 710	-1 190	36 913	19 674	17 238
Nov	403 020	179 206	223 814	41 703	34 887	6 816	4 520	5 197	-677	37 183	29 690	7 493
Dez	454 891	176 620	278 272	36 031	28 920	7 111	860	2 375	-1 515	35 171	26 545	8 626
05 Jan	328 456	166 692	161 764	25 451	19 160	6 291	4 669	6 357	-1 688	20 782	12 804	7 979
Fev	337 448	171 524	165 924	25 615	16 711	8 904	4 196	4 757	-561	21 419	11 954	9 465
Mar	438 896	220 854	218 042	28 520	19 866	8 655	578	1 904	-1 327	27 942	17 961	9 981
Abr	452 606	195 345	257 261	26 438	25 005	1 434	2 905	2 878	27	23 533	22 126	1 407
Mai	531 561	195 630	335 931	32 505	22 629	9 876	5 418	4 811	607	27 087	17 818	9 269
Jun	527 733	203 233	324 501	45 210	27 397	17 813	13 151	7 383	5 768	32 060	20 014	12 045
Jul	719 421	209 265	510 156	29 548	16 620	12 929	2 348	1 890	458	27 200	14 729	12 471
Ago	911 568	274 809	636 759	29 989	22 895	7 094	3 657	5 313	-1 656	26 332	17 582	8 750
Set	656 526	215 967	440 559	31 184	20 876	10 308	1 244	2 527	-1 283	29 940	18 349	11 591
Out	598 901	212 294	386 607	47 656	40 151	7 506	5 595	8 213	-2 619	42 062	31 938	10 124
Nov	423 162	206 042	217 120	33 049	23 550	9 499	523	1 495	-972	32 526	22 055	10 471
Dez	448 664	201 319	247 345	41 004	27 698	13 306	2 270	2 512	-242	38 734	25 186	13 548
06 Jan	351 948	186 661	165 287	39 301	29 364	9 937	3 766	3 860	-94	35 534	25 504	10 031
Fev	357 695	184 885	172 809	26 353	22 993	3 359	2 147	890	1 257	24 205	22 103	2 102

	1	2	3=1-2	4=7+10	5=8+11	6=4-5	7	8	9=7-8	10	11	12=10-11
	Credit	Debit	Balance	Credit	Debit	Balance	Credit	Debit	Balance	Credit	Debit	Balance
	Travel			Total			Postal and courier services			Telecommunications services		
				Communications services								

C.1.2.7 SERVIÇOS - CONSTRUÇÃO — SERVICES - CONSTRUCTION SERVICES

Fonte / Source: Banco de Portugal

10^3euros

	Total			No exterior			Em Portugal		
	Crédito	Débito	Saldo	Crédito	Débito	Saldo	Crédito	Débito	Saldo
	1=4+7	2=5+8	3=1-2	4	5	6=4-5	7	8	9=7-8
03	273 618	139 949	133 670	233 272	58 774	174 498	40 346	81 175	-40 829
04	348 630	128 162	220 468	283 446	57 840	225 606	65 184	70 322	-5 138
05	382 692	148 895	233 797	324 866	77 836	247 030	57 827	71 059	-13 232
04 Set	26 353	10 529	15 823	22 798	6 462	16 335	3 555	4 067	-512
Out	28 158	12 580	15 578	25 437	4 754	20 683	2 721	7 826	-5 105
Nov	33 476	6 286	27 190	30 191	3 491	26 699	3 285	2 794	491
Dez	41 628	13 593	28 035	36 130	5 132	30 999	5 497	8 461	-2 964
05 Jan	21 524	8 664	12 860	15 506	2 862	12 644	6 017	5 802	216
Fev	27 370	9 285	18 085	24 318	4 533	19 785	3 052	4 752	-1 700
Mar	39 068	12 651	26 417	36 042	5 575	30 468	3 026	7 077	-4 051
Abr	26 402	7 551	18 852	22 696	4 142	18 555	3 706	3 409	297
Mai	29 892	19 311	10 580	27 397	5 742	21 655	2 495	13 570	-11 075
Jun	31 567	17 714	13 854	28 650	7 728	20 922	2 917	9 986	-7 069
Jul	30 225	13 366	16 859	26 468	11 530	14 938	3 757	1 836	1 921
Ago	38 123	15 532	22 591	33 263	7 423	25 841	4 859	8 109	-3 249
Set	35 684	9 343	26 341	30 293	6 693	23 600	5 391	2 650	2 740
Out	29 960	12 671	17 290	24 518	8 575	15 944	5 442	4 096	1 346
Nov	32 107	10 593	21 514	22 635	5 960	16 675	9 472	4 633	4 840
Dez	40 770	12 215	28 554	33 077	7 074	26 003	7 692	5 141	2 551
06 Jan	31 818	9 697	22 121	28 432	6 731	21 700	3 386	2 966	421
Fev	30 600	9 006	21 594	26 602	6 720	19 882	3 998	2 286	1 712

	1=4+7	2=5+8	3=1-2	4	5	6=4-5	7	8	9=7-8
	Credit	Debit	Balance	Credit	Debit	Balance	Credit	Debit	Balance
	Total			Abroad			In Portugal		

C.1.2.8 SERVIÇOS - SEGUROS / SERVICES - INSURANCE

Fonte / Source: Banco de Portugal

10^3 euros

	Total			De mercadorias			Outros		
	Crédito	Débito	Saldo	Crédito	Débito	Saldo	Crédito	Débito	Saldo
	1=4+7	2=5+8	3=1-2	4	5	6=4-5	7	8	9=7-8
03	82 811	152 721	-69 910	8 791	33 027	-24 237	74 020	119 694	-45 673
04	110 073	196 335	-86 262	2 998	36 405	-33 407	107 075	159 931	-52 855
05	78 372	178 055	-99 683	1 822	38 202	-36 380	76 550	139 854	-63 303
04 Set	5 795	10 261	-4 466	165	3 191	-3 026	5 630	7 070	-1 440
Out	6 185	10 846	-4 661	145	3 293	-3 148	6 040	7 553	-1 513
Nov	4 635	10 677	-6 042	164	3 299	-3 135	4 471	7 378	-2 907
Dez	12 580	23 241	-10 661	226	3 147	-2 921	12 354	20 094	-7 740
05 Jan	6 287	19 576	-13 289	164	2 927	-2 763	6 123	16 649	-10 526
Fev	5 618	16 824	-11 206	130	2 864	-2 734	5 488	13 960	-8 472
Mar	6 476	12 854	-6 378	134	3 395	-3 260	6 341	9 459	-3 118
Abr	9 612	12 598	-2 986	162	3 220	-3 058	9 450	9 378	72
Mai	9 383	14 143	-4 760	168	3 277	-3 109	9 215	10 866	-1 651
Jun	7 952	13 459	-5 507	113	3 294	-3 181	7 839	10 165	-2 326
Jul	5 273	15 081	-9 808	153	3 079	-2 926	5 120	12 002	-6 882
Ago	4 840	15 214	-10 374	252	2 765	-2 512	4 587	12 450	-7 862
Set	6 946	11 912	-4 966	101	3 376	-3 275	6 845	8 536	-1 691
Out	4 474	11 919	-7 445	110	3 462	-3 352	4 364	8 457	-4 093
Nov	5 642	17 671	-12 029	134	3 351	-3 217	5 508	14 320	-8 812
Dez	5 870	16 803	-10 934	200	3 192	-2 991	5 669	13 611	-7 942
06 Jan	8 874	16 325	-7 451	424	3 069	-2 645	8 450	13 256	-4 805
Fev	6 120	19 603	-13 484	56	3 110	-3 054	6 064	16 493	-10 430

	1=4+7	2=5+8	3=1-2	4	5	6=4-5	7	8	9=7-8
	Credit	Debit	Balance	Credit	Debit	Balance	Credit	Debit	Balance
	Total			Freight insurance			Other		

C.1.2.9 SERVIÇOS - FINANCEIROS / SERVICES - FINANCIAL SERVICES

Fonte / Source: Banco de Portugal

10^3 euros

	Total			Serviços de intermediação bancária			Outros serviços de intermediação financeira			Serviços auxiliares de intermediação financeira		
	Crédito	Débito	Saldo	Crédito	Débito	Saldo	Crédito	Débito	Saldo	Crédito	Débito	Saldo
	1=4+7+10	2=5+8+11	3=1-2	4	5	6=4-5	7	8	9=7-8	10	11	12=10-11
03	141 477	160 815	-19 339	30 968	45 003	-14 034	28 234	47 067	-18 833	82 274	68 745	13 529
04	187 568	142 706	44 862	35 335	33 177	2 158	42 436	51 305	-8 869	109 797	58 224	51 572
05	179 836	186 744	-6 908	25 539	29 770	-4 230	51 922	70 890	-18 968	102 374	86 085	16 290
04 Set	12 769	15 563	-2 795	1 980	2 182	-203	3 069	7 564	-4 494	7 720	5 817	1 902
Out	11 053	11 396	-343	2 734	2 940	-206	1 609	3 621	-2 011	6 710	4 835	1 875
Nov	10 554	11 446	-892	1 319	5 315	-3 995	2 350	3 019	-669	6 885	3 112	3 772
Dez	13 814	16 533	-2 720	3 060	3 166	-107	3 750	4 421	-671	7 004	8 946	-1 942
05 Jan	9 647	6 521	3 126	1 172	1 429	-258	1 745	3 137	-1 391	6 730	1 955	4 775
Fev	11 608	16 895	-5 287	2 766	5 179	-2 414	2 059	2 058	2	6 783	9 658	-2 875
Mar	14 407	14 156	251	2 770	2 901	-131	3 923	5 505	-1 582	7 714	5 750	1 964
Abr	11 229	11 788	-559	2 044	1 904	140	2 632	3 936	-1 305	6 553	5 948	605
Mai	10 593	14 657	-4 063	1 127	1 812	-684	3 516	4 478	-962	5 950	8 367	-2 417
Jun	10 273	23 945	-13 672	2 350	3 149	-799	2 777	11 575	-8 798	5 147	9 221	-4 074
Jul	15 831	17 352	-1 521	1 217	1 492	-275	5 137	7 969	-2 832	9 477	7 890	1 586
Ago	14 646	16 873	-2 227	1 123	1 123	0	7 110	6 917	194	6 413	8 834	-2 421
Set	15 577	14 161	1 415	3 207	1 849	1 358	6 790	6 085	706	5 579	6 228	-648
Out	13 556	10 660	2 896	1 296	1 273	23	5 814	5 365	450	6 445	4 022	2 424
Nov	31 010	22 778	8 232	3 476	3 981	-504	6 396	9 317	-2 921	21 138	9 481	11 657
Dez	21 459	16 959	4 500	2 991	3 678	-687	4 022	4 550	-528	14 445	8 731	5 715
06 Jan	14 726	11 256	3 470	1 868	1 462	407	3 551	2 456	1 096	9 306	7 339	1 967
Fev	14 781	11 405	3 376	2 314	2 486	-172	4 292	3 280	1 011	8 176	5 639	2 537

	1=4+7+10	2=5+8+11	3=1-2	4	5	6=4-5	7	8	9=7-8	10	11	12=10-11
	Credit	Debit	Balance	Credit	Debit	Balance	Credit	Debit	Balance	Credit	Debit	Balance
	Total			Bank intermediation services			Other financial intermediation services			Auxiliary financial intermediation services		

C.1.2.10 SERVIÇOS - INFORMAÇÃO E INFORMÁTICA

SERVICES - COMPUTER AND INFORMATION SERVICES

Fonte / Source: Banco de Portugal

10^3 euros

	Total			Serviços de informação			Serviços de informática		
	Crédito	Débito	Saldo	Crédito	Débito	Saldo	Crédito	Débito	Saldo
	1=4+7	2=5+8	3=1-2	4	5	6=4-5	7	8	9=7-8
03	96 203	204 297	-108 093	5 949	33 159	-27 210	90 254	171 138	-80 884
04	116 574	176 905	-60 331	4 288	24 366	-20 078	112 286	152 539	-40 253
05	121 291	206 100	-84 809	10 789	22 404	-11 615	110 501	183 696	-73 195
04 Set	8 939	18 103	-9 164	245	2 610	-2 365	8 694	15 493	-6 798
Out	8 088	13 576	-5 489	72	1 806	-1 734	8 016	11 770	-3 754
Nov	7 497	13 768	-6 270	195	1 633	-1 438	7 302	12 135	-4 833
Dez	10 184	13 156	-2 971	962	1 130	-168	9 222	12 026	-2 803
05 Jan	7 147	14 529	-7 382	210	964	-754	6 937	13 565	-6 628
Fev	10 818	11 605	-786	148	912	-764	10 671	10 693	-22
Mar	9 559	23 170	-13 611	434	1 628	-1 195	9 125	21 542	-12 417
Abr	9 758	16 054	-6 296	751	2 783	-2 032	9 007	13 271	-4 264
Mai	8 667	17 238	-8 571	317	1 231	-914	8 350	16 007	-7 657
Jun	10 459	19 308	-8 849	243	1 420	-1 177	10 215	17 887	-7 672
Jul	10 565	18 362	-7 797	253	1 842	-1 589	10 312	16 519	-6 207
Ago	9 280	14 664	-5 384	396	1 636	-1 241	8 884	13 028	-4 144
Set	12 955	15 734	-2 779	3 220	1 359	1 861	9 735	14 375	-4 640
Out	10 731	14 414	-3 683	84	1 692	-1 608	10 648	12 722	-2 075
Nov	8 154	15 116	-6 962	626	1 307	-681	7 529	13 809	-6 281
Dez	13 198	25 907	-12 708	4 110	5 630	-1 520	9 088	20 276	-11 188
06 Jan	10 034	18 695	-8 661	350	1 420	-1 069	9 684	17 276	-7 591
Fev	7 511	15 406	-7 894	144	1 226	-1 083	7 367	14 179	-6 812

	1=4+7	2=5+8	3=1-2	4	5	6=4-5	7	8	9=7-8
	Credit	Debit	Balance	Credit	Debit	Balance	Credit	Debit	Balance
	Total			Information services			Computer services		

C.1.2.11 SERVIÇOS - DIREITOS DE UTILIZAÇÃO

SERVICES - ROYALTIES AND LICENSE FEES

Fonte / Source: Banco de Portugal

10^3 euros

	Total			Direitos de patente, de marcas, *royalties e copyright*			*Franchising*			Outros		
	Crédito	Débito	Saldo	Crédito	Débito	Saldo	Crédito	Débito	Saldo	Crédito	Débito	Saldo
	1=4+7+10	2=5+8+11	3=1-2	4	5	6=4-5	7	8	9=7-8	10	11	12=10-11
03	31 822	271 220	-239 398	28 142	245 199	-217 058	265	10 147	-9 882	3 416	15 874	-12 458
04	32 844	286 091	-253 247	30 615	269 847	-239 232	196	10 163	-9 967	2 033	6 082	-4 049
05	48 314	262 702	-214 387	41 267	227 991	-186 724	1 290	12 206	-10 917	5 758	22 505	-16 747
04 Set	2 400	26 534	-24 134	2 124	24 327	-22 203	129	881	-752	147	1 326	-1 179
Out	3 060	19 161	-16 101	2 951	18 240	-15 289	0	707	-707	110	215	-105
Nov	3 768	26 962	-23 195	3 530	26 064	-22 534	0	820	-820	238	79	159
Dez	3 753	25 611	-21 858	3 667	24 708	-21 041	0	745	-745	87	158	-72
05 Jan	1 877	15 651	-13 774	1 765	14 551	-12 785	26	916	-890	86	185	-98
Fev	5 748	30 278	-24 530	5 250	28 652	-23 402	50	772	-722	448	854	-407
Mar	3 602	22 395	-18 794	3 200	21 407	-18 207	10	706	-697	392	282	110
Abr	4 870	32 753	-27 882	4 227	31 203	-26 975	0	641	-641	643	909	-266
Mai	4 381	17 556	-13 174	3 905	16 163	-12 257	12	1 085	-1 073	464	308	156
Jun	5 740	18 618	-12 878	4 667	16 552	-11 885	683	866	-183	390	1 201	-811
Jul	3 011	16 914	-13 903	2 238	13 767	-11 528	68	930	-862	705	2 218	-1 513
Ago	5 412	25 034	-19 622	4 087	21 744	-17 657	89	763	-674	1 236	2 527	-1 291
Set	2 094	19 565	-17 470	1 896	14 060	-12 164	0	1 819	-1 819	198	3 686	-3 487
Out	3 144	18 803	-15 659	2 598	14 426	-11 827	313	1 953	-1 640	232	2 424	-2 192
Nov	2 895	23 023	-20 128	2 398	16 029	-13 631	1	829	-827	496	6 165	-5 669
Dez	5 539	22 112	-16 573	5 036	19 439	-14 403	37	927	-890	466	1 745	-1 279
06 Jan	2 179	19 927	-17 748	2 073	17 129	-15 056	0	1 057	-1 057	106	1 741	-1 635
Fev	7 208	29 830	-22 623	6 973	28 130	-21 157	35	754	-720	200	946	-746

	1=4+7+10	2=5+8+11	3=1-2	4	5	6=4-5	7	8	9=7-8	10	11	12=10-11
	Credit	Debit	Balance	Credit	Debit	Balance	Credit	Debit	Balance	Credit	Debit	Balance
	Total			Copyright and patent royalties			Franchising			Other		

C.1.2.12 SERVIÇOS - OUTROS SERVIÇOS FORNECIDOS POR EMPRESAS (continua)

SERVICES - OTHER BUSINESS SERVICES (to be continued)

Fonte / Source: Banco de Portugal

10^3 euros

	Total			Serviços de intermediação comercial			Serviços de aluguer sem tripulação			Serviços agrícolas, mineiros e industriais			Serviços de investigação e desenvolvimento		
	Crédito	Débito	Saldo	Crédito	Débito	Saldo	Crédito	Débito	Saldo	Crédito	Débito	Saldo	Crédito	Débito	Saldo
	1=4+7+10+13 +16+19+22+25 +28	2=5+8+11+14 +17+20+23+26 +29	3=1-2	4	5	6=4-5	7	8	9=7-8	10	11	12=10-11	13	14	15=13-14
03	1 739 552	1 445 977	293 575	824 886	611 388	213 497	30 239	63 013	-32 774	83 535	77 735	5 800	24 745	21 600	3 144
04	1 837 546	1 563 289	274 257	819 205	648 979	170 226	38 784	61 448	-22 664	92 931	75 488	17 443	23 323	13 285	10 037
05	1 731 500	1 491 602	239 898	615 746	438 738	177 007	54 634	82 797	-28 163	86 948	61 974	24 974	28 969	21 946	7 024
04 Set	147 601	118 262	29 339	59 461	45 041	14 420	3 932	5 132	-1 200	8 778	3 105	5 673	1 620	1 530	90
Out	146 145	135 645	10 500	62 027	86 179	-24 152	5 291	5 459	-168	9 464	3 269	6 195	2 692	465	2 227
Nov	156 291	174 759	-18 468	64 654	51 825	12 830	2 643	6 217	-3 574	8 452	8 339	113	1 656	548	1 108
Dez	196 482	190 375	6 107	82 599	75 055	7 545	5 307	4 980	328	8 440	4 614	3 826	1 648	1 237	411
05 Jan	160 091	150 259	9 831	80 159	72 425	7 734	2 657	6 037	-3 380	6 647	6 710	-63	2 763	1 819	944
Fev	140 289	136 786	3 503	69 773	63 853	5 919	2 713	5 790	-3 077	6 714	5 336	1 378	1 785	1 385	400
Mar	130 019	101 344	28 675	48 881	26 813	22 068	2 854	5 727	-2 873	8 836	5 077	3 759	1 157	1 518	-362
Abr	119 918	124 122	-4 205	44 961	30 877	14 085	4 617	6 353	-1 735	4 744	3 752	992	1 685	755	930
Mai	117 651	115 022	2 630	34 492	27 650	6 842	2 688	8 127	-5 439	4 770	3 137	1 633	2 909	825	2 084
Jun	136 887	133 181	3 706	48 220	31 463	16 757	5 859	6 833	-974	5 409	9 082	-3 674	2 165	1 381	784
Jul	151 404	103 225	48 179	44 962	25 909	19 053	5 664	6 562	-898	6 560	3 899	2 661	4 288	1 478	2 810
Ago	131 778	107 808	23 970	36 810	19 586	17 224	8 149	7 310	839	7 338	3 504	3 834	1 572	3 942	-2 370
Set	143 934	117 824	26 110	47 986	24 750	23 235	4 846	6 313	-1 467	6 977	4 977	2 000	2 675	1 631	1 044
Out	133 598	132 483	1 115	27 891	45 648	-17 758	4 728	7 271	-2 543	9 415	4 045	5 370	2 577	2 956	-379
Nov	154 095	107 572	46 524	44 300	30 916	13 384	4 542	8 780	-4 237	7 242	3 437	3 805	2 414	1 898	516
Dez	211 837	161 977	49 860	87 312	38 849	48 463	5 315	7 695	-2 380	12 296	9 018	3 278	2 980	2 358	622
06 Jan	219 023	177 811	41 212	86 913	101 576	-14 664	2 919	6 730	-3 811	15 248	6 716	8 531	4 096	1 168	2 928
Fev	156 526	130 858	25 668	69 544	51 596	17 948	2 268	7 265	-4 997	8 012	8 028	-15	2 322	2 245	77
	1=4+7+10+13+ +16+19+22+25 +28	2=5+8+11+14+ +17+20+23+26 +29	3=1-2	4	5	6=4-5	7	8	9=7-8	10	11	12=10-11	13	14	15=13-14
	Credit	Debit	Balance	Credit	Debit	Balance	Credit	Debit	Balance	Credit	Debit	Balance	Credit	Debit	Balance
	Total			Merchanting and other trade-related services			Operational leasing			Agricultural, mining and manufacturing services			Research and development services		

C.1.2.12 SERVIÇOS - OUTROS SERVIÇOS FORNECIDOS POR EMPRESAS (continuação)

SERVICES - OTHER BUSINESS SERVICES (continued)

Fonte / Source: Banco de Portugal

10^3 euros

	Serviços jurídicos, contabilísticos, de consultadoria em gestão e de relações públicas			Serviços de arquitectura, engenharia e consultadoria técnica			Serviços de publicidade, estudos de mercado e de opinião pública			Serviços entre empresas afiliadas			Outros serviços		
	Crédito	Débito	Saldo	Crédito	Débito	Saldo	Crédito	Débito	Saldo	Crédito	Débito	Saldo	Crédito	Débito	Saldo
	16	17	18=16-17	19	20	21=19-20	22	23	24=22-23	25	26	27=25-26	28	29	30=28-29
03	299 995	174 442	125 553	136 750	167 459	-30 709	158 263	133 144	25 120	58 840	114 472	-55 632	122 300	82 724	39 576
04	321 480	234 298	87 182	172 051	201 245	-29 194	175 593	156 132	19 461	110 590	128 417	-17 828	83 589	43 996	39 593
05	360 428	241 200	119 228	183 521	229 054	-45 533	181 175	166 201	14 975	111 198	194 079	-82 881	108 880	55 612	53 268
04 Set	28 663	16 510	12 153	16 867	25 994	-9 127	14 095	10 345	3 749	5 919	6 112	-194	8 268	4 493	3 775
Out	26 108	10 621	15 487	16 776	10 696	6 081	11 162	9 209	1 953	6 150	6 258	-108	6 473	3 489	2 985
Nov	23 933	59 125	-35 192	12 277	14 541	-2 263	13 949	11 040	2 909	21 302	19 487	1 816	7 424	3 637	3 787
Dez	37 445	31 219	6 226	20 553	21 975	-1 422	17 813	23 109	-5 296	15 297	25 248	-9 952	7 379	2 939	4 440
05 Jan	20 657	13 645	7 013	10 915	21 324	-10 409	14 623	12 446	2 177	14 550	11 802	2 748	7 119	4 052	3 067
Fev	22 427	16 617	5 811	11 340	11 501	-161	14 548	22 852	-8 303	5 307	6 678	-1 371	5 681	2 775	2 906
Mar	24 442	13 852	10 590	10 588	16 246	-5 658	15 079	10 441	4 638	10 067	18 014	-7 947	8 116	3 657	4 459
Abr	24 854	15 133	9 720	11 955	24 090	-12 134	13 871	10 588	3 283	5 447	29 236	-23 789	7 782	3 339	4 443
Mai	33 997	34 817	-821	11 666	9 718	1 948	13 582	13 416	166	5 010	13 727	-8 717	8 538	3 605	4 933
Jun	30 293	20 286	10 007	14 912	26 300	-11 387	13 968	13 782	186	7 990	18 527	-10 536	8 072	5 528	2 544
Jul	29 137	24 149	4 988	12 708	10 252	2 456	21 328	13 283	8 045	17 222	12 176	5 046	9 535	5 518	4 017
Ago	28 051	19 638	8 413	16 739	8 830	7 909	7 487	16 052	-8 565	16 262	24 539	-8 277	9 370	4 407	4 963
Set	35 451	17 533	17 917	15 306	31 219	-15 913	12 004	13 809	-1 805	7 606	12 309	-4 703	11 084	5 283	5 801
Out	30 121	21 399	8 721	18 611	16 410	2 201	22 709	10 400	12 309	6 054	18 258	-12 204	11 491	6 095	5 396
Nov	40 658	15 381	25 277	22 908	14 200	8 708	15 365	11 147	4 218	6 269	15 327	-9 058	10 397	6 486	3 910
Dez	40 341	28 750	11 591	25 873	38 967	-13 094	16 612	17 986	-1 374	9 414	13 487	-4 073	11 695	4 868	6 827
06 Jan	28 726	24 199	4 527	48 321	10 486	37 835	17 251	16 281	970	4 981	6 083	-1 102	10 569	4 573	5 996
Fev	26 397	18 794	7 604	15 970	11 577	4 393	16 753	21 086	-4 333	5 881	7 262	-1 381	9 378	3 005	6 373
	16	17	18=16-17	19	20	21=19-20	22	23	24=22-23	25	26	27=25-26	28	29	30=28-29
	Credit	Debit	Balance	Credit	Debit	Balance	Credit	Debit	Balance	Credit	Debit	Balance	Credit	Debit	Balance
	Legal, accounting, management and public relations services			Architectural, engineering and other technical services			Advertising, market research and public opinion polling			Services between affiliated enterprises			Other services		

C.1.2.13 SERVIÇOS - DE NATUREZA PESSOAL, CULTURAL E RECREATIVA

SERVICES - PERSONAL, CULTURAL AND RECREATIONAL SERVICES

Fonte / Source: Banco de Portugal

10^3 euros

	Total			Serviços audiovisuais			Outros serviços de natureza pessoal, cultural e recreativa		
	Crédito	Débito	Saldo	Crédito	Débito	Saldo	Crédito	Débito	Saldo
	1=4+7	2=5+8	3=1-2	4	5	6=4-5	7	8	9=7-8
03	118 811	233 616	-114 805	20 518	107 923	-87 405	98 293	125 693	-27 401
04	155 775	289 772	-133 998	34 829	119 437	-84 608	120 946	170 335	-49 389
05	166 498	273 487	-106 989	22 242	93 412	-71 171	144 257	180 075	-35 818
04 Set	11 734	28 266	-16 532	3 453	12 218	-8 765	8 281	16 048	-7 767
Out	11 393	28 429	-17 036	2 832	8 020	-5 189	8 562	20 409	-11 847
Nov	10 720	20 204	-9 483	2 674	6 650	-3 976	8 047	13 554	-5 507
Dez	9 109	31 334	-22 224	1 530	11 100	-9 571	7 580	20 234	-12 654
05 Jan	9 778	17 610	-7 832	1 314	5 036	-3 722	8 463	12 574	-4 111
Fev	11 085	16 966	-5 881	1 873	4 894	-3 021	9 212	12 071	-2 860
Mar	9 287	29 092	-19 804	2 077	11 541	-9 464	7 211	17 551	-10 340
Abr	12 334	23 157	-10 823	2 539	8 925	-6 386	9 795	14 232	-4 438
Mai	12 824	23 856	-11 032	1 977	9 384	-7 407	10 847	14 472	-3 625
Jun	15 046	23 004	-7 958	1 951	8 755	-6 804	13 095	14 249	-1 154
Jul	12 869	20 652	-7 783	1 516	7 041	-5 525	11 353	13 611	-2 258
Ago	11 832	22 419	-10 587	1 276	8 669	-7 392	10 555	13 750	-3 195
Set	31 530	20 803	10 726	2 344	7 097	-4 753	29 186	13 706	15 480
Out	13 360	25 815	-12 455	1 111	5 434	-4 323	12 249	20 381	-8 132
Nov	13 056	22 564	-9 508	1 949	5 538	-3 589	11 107	17 026	-5 919
Dez	13 497	27 550	-14 052	2 314	11 099	-8 785	11 184	16 451	-5 267
06 Jan	16 383	25 689	-9 306	2 591	7 160	-4 569	13 792	18 530	-4 737
Fev	15 102	23 729	-8 627	2 729	8 188	-5 459	12 373	15 542	-3 168

	1=4+7	2=5+8	3=1-2	4	5	6=4-5	7	8	9=7-8
	Credit	Debit	Balance	Credit	Debit	Balance	Credit	Debit	Balance
	Total			Audiovisual and related services			Other personal, cultural and recreational services		

C.1.2.14 SERVIÇOS - OPERAÇÕES GOVERNAMENTAIS (n.i.n.r.)

SERVICES - GOVERNMENT SERVICES (n.i.e.)

Fonte / Source: Banco de Portugal

10^3 euros

	Total			Despesas de embaixadas e consulados			Outras operações governamentais		
	Crédito	Débito	Saldo	Crédito	Débito	Saldo	Crédito	Débito	Saldo
	1=4+7	2=5+8	3=1-2	4	5	6=4-5	7	8	9=7-8
03	146 464	154 633	-8 169	83 612	89 100	-5 488	62 852	65 534	-2 682
04	156 413	139 385	17 028	84 661	87 916	-3 255	71 752	51 468	20 284
05	132 410	132 607	-198	62 037	89 423	-27 386	70 373	43 184	27 188
04 Set	11 467	9 809	1 658	4 956	6 468	-1 511	6 511	3 341	3 170
Out	12 632	6 063	6 569	7 804	3 567	4 237	4 828	2 496	2 332
Nov	11 577	11 871	-294	5 775	7 062	-1 287	5 802	4 808	994
Dez	13 320	16 999	-3 679	6 771	9 376	-2 605	6 549	7 623	-1 073
05 Jan	8 390	12 434	-4 045	2 974	10 526	-7 552	5 416	1 909	3 507
Fev	8 969	7 327	1 642	4 139	5 203	-1 064	4 829	2 124	2 706
Mar	8 915	10 110	-1 195	4 366	6 996	-2 630	4 550	3 115	1 435
Abr	14 270	13 780	489	8 309	5 906	2 403	5 961	7 875	-1 913
Mai	10 026	13 289	-3 263	3 970	10 932	-6 962	6 056	2 357	3 699
Jun	12 963	9 970	2 993	6 198	6 182	16	6 765	3 787	2 977
Jul	12 816	9 569	3 247	6 696	6 146	550	6 120	3 423	2 698
Ago	9 397	9 659	-262	3 222	7 115	-3 892	6 175	2 544	3 630
Set	11 458	9 540	1 918	4 987	4 955	32	6 471	4 585	1 887
Out	9 304	8 955	349	4 106	6 419	-2 313	5 198	2 536	2 662
Nov	14 475	13 663	813	8 712	9 554	-842	5 763	4 109	1 655
Dez	11 426	14 311	-2 885	4 357	9 489	-5 132	7 069	4 822	2 247
06 Jan	10 756	16 871	-6 115	4 354	11 075	-6 720	6 401	5 796	605
Fev	10 727	9 884	844	5 965	6 411	-446	4 762	3 473	1 290

	1=4+7	2=5+8	3=1-2	4	5	6=4-5	7	8	9=7-8
	Credit	Debit	Balance	Credit	Debit	Balance	Credit	Debit	Balance
	Total			Expenditures of embassies and consulates			Other government services		

C.1.3.1 RENDIMENTOS — INCOME

Fonte / Source: Banco de Portugal

10^3 euros

	Total			De trabalho			De investimento								
							Directo			De carteira[1]			De outro investimento[1]		
	Crédito	Débito	Saldo	Crédito	Débito	Saldo	Crédito	Débito	Saldo	Crédito	Débito	Saldo	Crédito	Débito	Saldo
	1=4+7+10+13	2=5+8+11+14	3=1-2	4	5	6=4-5	7	8	9=7-8	10	11	12=10-11	13	14	15=13-14
03	5 664 932	7 724 283	-2 059 351	132 359	144 852	-12 492	1 164 748	1 881 594	-716 845	2 036 457	2 253 249	-216 792	2 331 368	3 444 588	-1 113 220
04	6 371 628	8 746 150	-2 374 522	120 850	191 352	-70 502	1 630 858	2 190 022	-559 164	2 434 949	2 655 179	-220 231	2 184 971	3 709 596	-1 524 625
05	6 192 927	9 353 510	-3 160 584	120 868	222 749	-101 881	1 108 679	1 965 730	-857 051	2 668 124	3 038 697	-370 573	2 295 255	4 126 335	-1 831 080
04 Set	527 835	718 444	-190 609	7 724	18 986	-11 262	133 089	183 447	-50 358	207 885	198 650	9 235	179 137	317 361	-138 224
Out	545 185	712 859	-167 674	11 729	24 588	-12 859	134 865	177 850	-42 984	201 561	195 505	6 055	197 030	314 916	-117 886
Nov	521 443	707 800	-186 357	16 133	18 545	-2 412	131 069	177 352	-46 283	195 321	196 405	-1 084	178 920	315 498	-136 578
Dez	527 296	750 387	-223 091	9 569	20 164	-10 595	141 835	201 066	-59 231	204 231	211 796	-7 565	171 661	317 360	-145 699
05 Jan	520 884	720 701	-199 818	9 453	20 754	-11 301	93 068	161 618	-68 549	211 383	207 241	4 142	206 979	331 089	-124 109
Fev	480 811	714 346	-233 535	7 320	16 245	-8 925	89 155	167 886	-78 731	212 174	209 930	2 244	172 161	320 284	-148 123
Mar	504 226	719 206	-214 980	9 354	19 103	-9 749	95 594	164 890	-69 296	225 378	208 959	16 419	173 900	326 254	-152 354
Abr	547 412	886 038	-338 625	10 986	17 101	-6 114	92 417	160 721	-68 304	241 326	381 695	-140 369	202 682	326 520	-123 838
Mai	483 334	904 012	-420 677	8 652	16 548	-7 895	88 351	160 927	-72 576	214 041	403 115	-189 074	172 290	323 422	-151 132
Jun	479 136	737 718	-258 582	10 580	23 488	-12 908	95 176	169 375	-74 199	197 312	223 478	-26 166	176 068	321 377	-145 310
Jul	516 582	735 237	-218 655	8 074	19 518	-11 444	95 833	167 886	-72 054	207 327	217 617	-10 290	205 348	330 215	-124 867
Ago	481 408	727 011	-245 603	13 167	15 890	-2 723	89 653	161 567	-71 914	200 651	211 527	-10 876	177 937	338 027	-160 090
Set	505 989	750 456	-244 467	8 445	18 150	-9 705	94 053	165 236	-71 183	221 633	224 560	-2 927	181 858	342 509	-160 651
Out	563 867	778 033	-214 166	10 743	19 845	-9 102	90 427	160 005	-69 578	239 233	231 543	7 690	223 463	366 640	-143 177
Nov	549 683	826 378	-276 695	15 071	18 655	-3 584	90 204	160 010	-69 807	242 588	252 402	-9 815	201 821	395 311	-193 489
Dez	559 595	854 376	-294 781	9 023	17 453	-8 430	94 748	165 607	-70 860	255 077	266 629	-11 552	200 747	404 686	-203 939
06 Jan	634 871	849 799	-214 928	8 455	12 098	-3 643	100 707	163 437	-62 730	279 998	261 114	18 885	245 711	413 150	-167 439
Fev	572 018	883 263	-311 245	7 440	12 212	-4 772	87 941	175 391	-87 451	275 223	262 286	12 937	201 414	433 374	-231 960

	1=4+7+10+13	2=5+8+11+14	3=1-2	4	5	6=4-5	7	8	9=7-8	10	11	12=10-11	13	14	15=13-14
	Credit	Debit	Balance	Credit	Debit	Balance	Credit	Debit	Balance	Credit	Debit	Balance	Credit	Debit	Balance
	Total			Compensation of employees			Direct			Portfolio[1]			Other[1]		
							Investment								

(1) Na sequência da alteração no tratamento estatístico dos "Activos de reserva", os rendimentos recebidos pelo Banco de Portugal passaram a estar registados, desde Janeiro de 1999, nas componentes "Rendimentos de Investimento de carteira" ou "Rendimentos de Outro investimento", consoante estejam associados a activos externos incluídos, respectivamente, em "Investimento de carteira" ou em "Outro investimento" e "Activos de reserva''. / As a result of the statistical treatment of "Reserve assets", income received by the Banco de Portugal is recorded, since January 1999, under "Portfolio investment income" or "Other investment income", whether derived from external assets classified as, respectively, "Portfolio investment" or "Other investment" and "Reserve assets".

C.1.3.2 RENDIMENTOS DE INVESTIMENTO DIRECTO — DIRECT INVESTMENT INCOME

Fonte / Source: Banco de Portugal

10^3 euros

	Total			De acções e outras participações						De empréstimos e títulos de dívida		
				Dividendos e lucros distribuídos			Lucros reinvestidos					
	Crédito	Débito	Saldo	Crédito	Débito	Saldo	Crédito	Débito	Saldo	Crédito	Débito	Saldo
	1=4+7+10	2=5+8+11	3=1-2	4	5	6=4-5	7	8	9=7-8	10	11	12=10-11
03	1 164 748	1 881 594	-716 845	1 054 332	1 361 169	-306 837	-58 411	400 340	-458 750	168 826	120 084	48 742
04	1 630 858	2 190 022	-559 164	1 148 858	1 749 781	-600 924	386 983	358 276	28 707	95 018	81 965	13 053
05	1 108 679	1 965 730	-857 051	520 776	1 791 058	-1 270 283	518 010	106 037	411 973	69 893	68 634	1 259
04 Set	133 089	183 447	-50 358	42 263	64 400	-22 137	85 682	111 332	-25 650	5 145	7 715	-2 570
Out	134 865	177 850	-42 984	15 424	45 754	-30 330	112 370	129 879	-17 509	7 072	2 217	4 855
Nov	131 069	177 352	-46 283	81 628	46 883	34 744	46 429	128 601	-82 172	3 012	1 867	1 145
Dez	141 835	201 066	-59 231	661 470	256 955	404 515	-533 704	-81 648	-452 055	14 069	25 760	-11 691
05 Jan	93 068	161 618	-68 549	4 789	105 339	-100 550	81 783	52 797	28 987	6 497	3 482	3 014
Fev	89 155	167 886	-78 731	3 512	68 332	-64 820	82 559	89 516	-6 957	3 084	10 038	-6 955
Mar	95 594	164 890	-69 296	13 625	50 744	-37 119	72 735	107 190	-34 455	9 233	6 956	2 278
Abr	92 417	160 721	-68 304	66 038	122 767	-56 730	20 815	35 364	-14 549	5 564	2 590	2 974
Mai	88 351	160 927	-72 576	49 366	365 141	-315 775	36 664	-207 202	243 867	2 321	2 989	-667
Jun	95 176	169 375	-74 199	32 920	176 188	-143 267	53 973	-18 235	72 208	8 283	11 422	-3 139
Jul	95 833	167 886	-72 054	23 678	112 124	-88 446	63 549	46 088	17 462	8 605	9 674	-1 069
Ago	89 653	161 567	-71 914	7 518	58 713	-51 195	79 140	99 151	-20 010	2 995	3 704	-709
Set	94 053	165 236	-71 183	85 907	115 994	-30 086	782	42 159	-41 377	7 363	7 084	280
Out	90 427	160 005	-69 578	15 855	53 605	-37 749	70 761	104 822	-34 061	3 811	1 579	2 232
Nov	90 204	160 010	-69 807	4 035	149 682	-145 647	82 241	8 341	73 900	3 927	1 987	1 940
Dez	94 748	165 607	-70 860	213 533	412 431	-198 898	-126 994	-253 953	126 959	8 209	7 130	1 080
06 Jan	100 707	163 437	-62 730	7 706	55 836	-48 130	77 167	106 415	-29 248	15 835	1 186	14 648
Fev	87 941	175 391	-87 451	41 016	47 163	-6 147	43 980	115 342	-71 363	2 945	12 886	-9 941

	1=4+7+10	2=5+8+11	3=1-2	4	5	6=4-5	7	8	9=7-8	10	11	12=10-11
	Credit	Debit	Balance	Credit	Debit	Balance	Credit	Debit	Balance	Credit	Debit	Balance
	Total			Dividends and profits distributed			Reinvested earnings			Income on debt		
				Income on shares and other equity								

C.1.3.3 RENDIMENTOS DE INVESTIMENTO DE CARTEIRA[1] — PORTFOLIO INVESTMENT INCOME[1]

Fonte / Source: Banco de Portugal

10^3 euros

	Total			De acções e outras participações			De títulos de dívida					
							Obrigações e outros títulos de dívida de longo prazo			Títulos de dívida de curto prazo		
	Crédito	Débito	Saldo	Crédito	Débito	Saldo	Crédito	Débito	Saldo	Crédito	Débito	Saldo
	1=4+7+10	2=5+8+11	3=1-2	4	5	6=4-5	7	8	9=7-8	10	11	12=10-11
03	2 036 457	2 253 249	-216 792	164 182	507 333	-343 151	1 667 269	1 574 276	92 993	205 006	171 640	33 366
04	2 434 949	2 655 179	-220 231	192 025	696 760	-504 734	2 028 166	1 706 378	321 787	214 757	252 041	-37 284
05	2 668 124	3 038 697	-370 573	273 299	1 018 737	-745 438	2 140 293	1 674 106	466 187	254 532	345 854	-91 321
04 Set	207 885	198 650	9 235	11 800	31 093	-19 292	177 193	143 830	33 363	18 892	23 727	-4 836
Out	201 561	195 505	6 055	11 800	31 616	-19 816	171 575	138 272	33 303	18 186	25 618	-7 432
Nov	195 321	196 405	-1 084	10 597	34 463	-23 866	167 079	137 446	29 633	17 644	24 496	-6 852
Dez	204 231	211 796	-7 565	11 735	49 678	-37 944	175 108	136 085	39 023	17 388	26 033	-8 645
05 Jan	211 383	207 241	4 142	23 746	51 671	-27 926	170 363	131 023	39 340	17 274	24 547	-7 272
Fev	212 174	209 930	2 244	14 318	46 771	-32 453	180 349	137 236	43 113	17 507	25 923	-8 416
Mar	225 378	208 959	16 419	25 875	46 652	-20 777	180 316	135 998	44 318	19 187	26 309	-7 122
Abr	241 326	381 695	-140 369	53 008	224 841	-171 833	169 976	129 244	40 732	18 343	27 611	-9 268
Mai	214 041	403 115	-189 074	30 975	250 423	-219 448	164 779	126 809	37 970	18 288	25 883	-7 595
Jun	197 312	223 478	-26 166	19 260	70 614	-51 354	159 498	125 746	33 752	18 554	27 118	-8 564
Jul	207 327	217 617	-10 290	19 647	53 832	-34 185	167 210	137 897	29 314	20 470	25 889	-5 419
Ago	200 651	211 527	-10 876	15 082	49 441	-34 358	164 569	134 544	30 025	21 000	27 542	-6 543
Set	221 633	224 560	-2 927	18 270	52 172	-33 902	180 233	144 379	35 854	23 131	28 010	-4 878
Out	239 233	231 543	7 690	18 757	51 803	-33 046	196 084	146 715	49 370	24 392	33 025	-8 634
Nov	242 588	252 402	-9 815	16 290	51 620	-35 330	198 625	166 307	32 318	27 673	34 476	-6 803
Dez	255 077	266 629	-11 552	18 071	68 897	-50 826	208 291	158 210	50 081	28 715	39 522	-10 807
06 Jan	279 998	261 114	18 885	30 450	57 859	-27 409	220 284	166 370	53 914	29 265	36 885	-7 620
Fev	275 223	262 286	12 937	19 698	57 812	-38 114	227 253	166 907	60 347	28 272	37 567	-9 295

	1=4+7+10	2=5+8+11	3=1-2	4	5	6=4-5	7	8	9=7-8	10	11	12=10-11
	Credit	Debit	Balance	Credit	Debit	Balance	Credit	Debit	Balance	Credit	Debit	Balance
	Total			Income on shares and other equity			Long-term debt securities			Short-term debt securities		
							Income on debt					

(1) Na sequência da alteração no tratamento estatístico dos "Activos de reserva", inclui, desde Janeiro 1999, os rendimentos recebidos pelo Banco de Portugal associados a activos externos registados em "Investimento de carteira". / As result of the statistical treatment of "Reserve assets", it includes, since January 1999, income received by the Banco de Portugal derived from external assets classified as "Portfolio investment".

C.1.4.1 TRANSFERÊNCIAS CORRENTES — CURRENT TRANSFERS

Fonte / Source: Banco de Portugal

10^3 euros

	Total		Públicas						Privadas					
			Total		Com a UE		Outras		Total		Remessas de emigrantes/imigrantes		Outras	
	Crédito	Débito	Crédito	Débito	Crédito	Débito	Crédito	Débito	Crédito	Débito	Crédito	Débito	Crédito	Débito
	1=3+9	2=4+10	3=5+7	4=6+8	5	6	7	8	9=11+13	10=12+14	11	12	13	14
03	5 695 100	2 822 107	2 259 558	1 681 948	2 169 907	1 404 430	89 651	277 518	3 435 542	1 140 159	2 433 777	467 100	1 001 765	673 059
04	5 750 059	2 960 121	2 158 265	1 623 829	2 018 379	1 324 559	139 886	299 270	3 591 794	1 336 292	2 442 164	485 596	1 149 629	850 696
05	5 651 349	3 455 630	2 129 083	1 819 488	1 982 303	1 439 202	146 781	380 286	3 522 266	1 636 142	2 277 231	563 362	1 245 035	1 072 780
04 Set	320 274	268 981	58 850	138 946	49 198	119 088	9 653	19 858	261 424	130 035	173 041	44 073	88 383	85 961
Out	368 763	214 139	96 021	102 335	87 512	80 581	8 509	21 755	272 742	111 804	184 547	43 968	88 195	67 836
Nov	569 701	228 943	228 144	108 669	198 456	82 141	29 688	26 528	341 556	120 274	182 952	41 326	158 605	78 948
Dez	607 512	285 564	267 605	119 165	253 658	81 882	13 947	37 283	339 907	166 399	221 606	46 289	118 302	120 110
05 Jan	392 562	468 530	101 510	346 707	91 914	314 207	9 596	32 500	291 053	121 824	153 660	38 951	137 393	82 873
Fev	507 930	229 346	266 897	111 695	247 601	94 130	19 296	17 565	241 033	117 651	155 207	37 449	85 826	80 202
Mar	557 065	249 959	292 230	128 854	283 492	101 527	8 737	27 326	264 835	121 105	164 699	45 581	100 137	75 525
Abr	417 143	222 276	139 148	100 873	132 469	77 369	6 679	23 505	277 995	121 403	175 682	42 540	102 313	78 862
Mai	407 210	270 598	104 549	128 732	78 651	102 850	25 898	25 882	302 662	141 866	167 168	44 916	135 494	96 950
Jun	536 081	265 095	221 399	141 605	212 030	107 768	9 369	33 837	314 683	123 490	213 957	47 138	100 726	76 352
Jul	658 563	284 128	274 223	133 923	266 883	102 400	7 340	31 523	384 340	150 204	286 542	48 719	97 798	101 486
Ago	370 544	302 959	87 548	156 666	72 442	104 083	15 106	52 583	282 996	146 293	205 105	53 851	77 892	92 442
Set	330 846	299 379	70 512	165 186	59 614	128 080	10 898	37 106	260 334	134 193	167 121	49 424	93 213	84 769
Out	477 751	230 676	202 886	88 236	195 289	68 309	7 597	19 927	274 865	142 440	180 972	49 655	93 893	92 785
Nov	353 293	283 558	75 340	149 967	63 550	119 213	11 790	30 754	277 953	133 591	176 521	50 727	101 433	82 864
Dez	642 358	349 127	292 843	167 043	278 368	119 265	14 474	47 778	349 516	182 084	230 599	54 413	118 917	127 671
06 Jan	704 592	507 693	425 039	355 693	419 358	327 946	5 681	27 747	279 553	152 000	169 989	49 880	109 563	102 120
Fev	488 594	443 559	123 239	305 175	117 127	287 711	6 112	17 465	365 355	138 383	158 639	47 043	206 716	91 340

	1=3+9	2=4+10	3=5+7	4=6+8	5	6	7	8	9=11+13	10=12+14	11	12	13	14
	Credit	Debit	Credit	Debit	Credit	Debit	Credit	Debit	Credit	Debit	Credit	Debit	Credit	Debit
	Total		Total		With the EU		Other		Total		Migrants' remittances		Other	
			Official						Private					

C.1.4.2 TRANSFERÊNCIAS CORRENTES - REMESSAS DE EMIGRANTES — EMIGRANTS' REMITTANCES

Fonte / Source: Banco de Portugal — 10^3 euros

	Total	União Europeia						Canadá	EUA	Suiça	Brasil	Venezuela	Resto do Mundo	Por memória: OCDE
		Total	Alemanha	Espanha	França	Luxemburgo	Reino Unido							
	1=2+8+...+13	2	3	4	5	6	7	8	9	10	11	12	13	14
03	2 433 777	1 487 631	205 644	69 892	886 090	87 225	177 543	83 157	272 122	516 587	9 480	9 724	55 075	2 373 382
04	2 442 164	1 519 574	178 783	60 971	964 129	75 800	181 442	73 946	231 901	531 061	6 578	7 505	71 600	2 367 060
05	2 277 231	1 384 835	164 488	51 559	908 876	69 564	147 171	73 305	218 369	519 890	8 865	6 133	65 834	2 204 944
04 Set	173 041	103 707	13 518	4 580	64 054	4 960	13 160	7 202	17 397	38 287	753	348	5 348	167 291
Out	184 547	110 724	13 867	4 499	70 157	3 860	13 775	6 613	17 020	42 040	554	657	6 940	177 460
Nov	182 952	103 701	11 973	3 974	66 576	3 675	11 910	6 198	14 262	48 857	1 239	718	7 978	174 131
Dez	221 606	121 983	14 311	4 210	78 992	7 119	13 304	4 686	16 654	70 561	481	596	6 644	214 400
05 Jan	153 660	98 752	12 057	3 562	66 105	4 461	9 031	3 818	14 094	32 030	679	370	3 918	149 212
Fev	155 207	101 118	12 481	3 811	66 453	4 919	10 219	3 306	14 284	30 166	771	552	5 010	149 753
Mar	164 699	102 492	12 162	3 440	67 595	5 588	10 783	4 816	14 824	37 555	1 030	504	3 478	160 181
Abr	175 682	111 453	13 300	3 871	72 327	4 822	13 486	4 447	16 029	38 092	539	573	4 550	170 850
Mai	167 168	101 017	12 769	4 059	63 231	4 841	12 207	4 988	19 216	35 943	666	660	4 678	161 774
Jun	213 957	125 075	15 291	5 741	75 977	5 574	18 597	9 283	19 723	51 924	1 288	662	6 002	206 944
Jul	286 542	193 152	17 540	5 350	139 846	11 545	14 460	8 636	21 613	56 873	523	301	5 445	280 901
Ago	205 105	127 523	14 510	4 224	86 877	6 398	12 191	7 558	20 393	41 618	971	589	6 453	197 945
Set	167 121	97 659	12 802	3 787	61 554	4 866	11 444	6 825	20 480	35 523	593	575	5 468	161 148
Out	180 972	105 829	13 832	4 867	66 334	4 284	12 686	6 361	19 170	41 736	546	627	6 703	174 052
Nov	176 521	97 844	13 080	4 253	63 344	3 334	10 534	6 804	19 367	45 375	642	393	6 094	169 908
Dez	230 599	122 921	14 665	4 594	79 233	8 933	11 534	6 462	19 177	73 054	620	328	8 037	222 277
06 Jan	169 989	102 170	11 685	4 386	67 882	5 387	9 441	4 465	19 497	36 817	238	832	5 971	163 287
Fev	158 639	96 813	10 884	3 664	61 748	5 922	10 645	5 839	17 382	30 870	360	820	6 555	151 793

	Total	European Union						Canada	USA	Switzerland	Brazil	Venezuela	Rest of the World	Memo item: OECD
		Total	Germany	Spain	France	Luxembourg	United Kingdom							
	1=2+8+...+13	2	3	4	5	6	7	8	9	10	11	12	13	14

C.1.5 BALANÇA DE CAPITAL — CAPITAL ACCOUNT

Fonte / Source: Banco de Portugal — 10^3 euros

	Total			Transferências públicas			Transferências privadas			Aquisição / cedência de activos não produzidos não financeiros		
	Crédito	Débito	Saldo	Crédito	Débito	Saldo	Crédito	Débito	Saldo	Crédito	Débito	Saldo
	1=4+7+10	2=5+8+11	3=1-2	4	5	6=4-5	7	8	9=7-8	10	11	12=10-11
03	2 859 852	207 947	2 651 905	2 744 687	23 155	2 721 532	62 435	145 191	-82 756	52 729	39 601	13 128
04	2 491 081	260 188	2 230 893	2 323 602	20 173	2 303 428	54 695	165 558	-110 864	112 785	74 456	38 329
05	2 018 794	279 033	1 739 761	1 845 748	52 099	1 793 649	53 105	155 485	-102 380	119 941	71 449	48 492
04 Set	222 796	32 095	190 701	200 036	1 970	198 065	4 241	16 164	-11 924	18 520	13 960	4 560
Out	253 328	17 961	235 367	248 636	1 923	246 713	3 489	13 579	-10 090	1 203	2 459	-1 256
Nov	92 776	17 153	75 624	88 091	587	87 504	3 898	13 451	-9 553	787	3 115	-2 328
Dez	619 102	17 532	601 570	611 861	505	611 355	4 463	11 293	-6 830	2 779	5 734	-2 955
05 Jan	9 034	19 375	-10 341	0	4 124	-4 123	3 496	11 366	-7 870	5 537	3 885	1 652
Fev	112 521	19 076	93 446	97 451	4 474	92 976	2 929	10 530	-7 601	12 141	4 071	8 070
Mar	255 998	24 637	231 361	246 171	6 422	239 749	3 929	12 322	-8 393	5 898	5 893	5
Abr	64 347	24 179	40 169	54 797	4 368	50 430	3 246	11 410	-8 164	6 304	8 401	-2 097
Mai	75 484	17 181	58 302	64 836	2 367	62 468	5 553	11 869	-6 316	5 095	2 945	2 150
Jun	204 856	23 984	180 872	187 355	1 976	185 378	6 179	14 815	-8 636	11 322	7 192	4 130
Jul	192 474	29 715	162 760	172 782	9 065	163 717	6 990	12 476	-5 485	12 702	8 174	4 528
Ago	67 043	32 995	34 048	27 074	7 602	19 473	5 861	17 168	-11 307	34 108	8 225	25 883
Set	200 656	24 980	175 676	183 839	1 507	182 332	3 654	15 916	-12 262	13 163	7 557	5 606
Out	253 315	20 507	232 808	246 378	3 963	242 415	4 241	12 896	-8 656	2 696	3 648	-952
Nov	163 546	17 613	145 933	158 617	2 715	155 902	3 256	12 564	-9 308	1 673	2 335	-662
Dez	419 521	24 791	394 730	406 449	3 517	402 932	3 771	12 152	-8 381	9 301	9 123	178
06 Jan	356 535	25 349	331 186	348 281	2 624	345 658	4 056	16 467	-12 411	4 198	6 259	-2 060
Fev	97 144	21 937	75 207	92 568	7 818	84 750	3 353	11 644	-8 290	1 222	2 475	-1 253

	Total			Official transfers			Private transfers			Acquisition / disposal of non-produced, non-financial assets		
	Credit	Debit	Balance	Credit	Debit	Balance	Credit	Debit	Balance	Credit	Debit	Balance
	1=4+7+10	2=5+8+11	3=1-2	4	5	6=4-5	7	8	9=7-8	10	11	12=10-11

C.1.6 TRANSFERÊNCIAS COM A UNIÃO EUROPEIA[1] — TRANSFERS WITH THE EUROPEAN UNION[1]

Fonte / Source: Banco de Portugal

10^3 euros

	Correntes									De capital					Saldo
	Créditos						Débitos			Créditos					
	Reembolsos	FEOGA-Garantia	FEOGA - Orientação	FEDER	FSE	Outros recebimentos	Contribuição financeira	Direitos aduaneiros e direitos niveladores agrícolas	Outros	Fundo de Coesão	FEDER	PEDIP	FEOGA-Orientação	Outros recebimentos	
	1	2	3	4	5	6	7	8	9	10	11	12	13	14	15=1+...+6+10 +...+14-(7+8+9)
03	5 873	849 862	58 214	392 589	764 750	98 619	1 270 326	130 426	3 678	265 643	2 224 672	0	232 854	20 101	3 508 747
04	23 979	823 157	72 438	299 315	731 772	67 718	1 159 091	162 292	3 176	316 485	1 696 118	0	289 753	20 824	3 016 999
05	5 885	891 858	50 388	240 433	696 196	97 544	1 280 040	144 035	15 127	270 289	1 362 452	0	201 550	9 686	2 387 078
04 Set	0	14 760	1 865	23 308	8 000	1 266	105 354	13 733	1	60 499	132 077	0	7 460	0	130 145
Out	1 468	19 720	0	38 609	26 166	1 549	69 465	11 085	30	28 925	218 785	0	0	926	255 567
Nov	0	71 210	9 519	4 003	111 951	1 773	69 468	12 317	355	26 680	22 684	0	38 075	652	204 406
Dez	22 512	83 025	30 807	80 388	18 632	18 294	69 479	11 693	710	20 252	455 533	0	123 229	12 827	783 617
05 Jan	0	88 790	0	0	0	3 124	304 291	9 757	159	0	0	0	0	0	-222 293
Fev	0	210 040	0	16 944	51	20 566	80 929	11 021	2 180	552	96 018	0	0	240	250 281
Mar	0	158 640	12 032	31 664	79 482	1 675	89 072	12 411	45	18 617	179 427	0	48 127	0	428 136
Abr	0	49 210	0	7 208	69 612	6 439	66 804	10 078	487	13 950	40 847	0	0	0	109 898
Mai	0	49 260	0	4 961	21 100	3 330	89 072	12 194	1 585	36 561	28 110	0	0	0	40 471
Jun	0	119 280	0	25 506	59 626	7 617	89 072	18 052	644	42 820	144 535	0	0	0	291 616
Jul	0	24 220	9 046	21 741	197 633	14 243	89 072	12 867	461	13 031	123 198	0	36 186	0	336 898
Ago	0	45 370	0	4 260	12 045	10 767	90 512	12 554	1 016	2 753	24 143	0	0	0	-4 746
Set	0	19 200	3 026	26 514	6 182	4 692	111 292	10 960	5 827	19 914	150 248	0	12 102	1 212	115 010
Out	4 905	18 480	0	34 988	132 964	3 952	57 992	10 042	274	48 112	198 266	0	0	0	373 358
Nov	490	0	10 855	14 445	24 681	13 079	105 962	11 133	2 118	25 886	81 857	0	43 418	7 408	102 906
Dez	490	109 368	15 429	52 201	92 819	8 062	105 972	12 965	329	48 092	295 804	0	61 717	826	565 542
06 Jan	50 176	298 650	0	52 646	0	17 885	316 091	11 103	753	44 334	298 330	0	0	5 538	439 613
Fev	0	92 340	15 079	2 448	2 785	4 475	276 552	10 905	254	7 063	13 872	0	60 316	223	-89 110

	1	2	3	4	5	6	7	8	9	10	11	12	13	14	15=1+...+6+10 +...+14-(7+8+9)
	Reimbursements	EAGGF-Guarantee	EAGGF-Guidance	ERDF	ESF	Other receipts	Financial contribution	Customs and levelling duties	Other	Social cohesion fund	ERDF	PEDIP	EAGGF-Guidance	Other receipts	Balance
	Credits						Debits			Credits					
	Current									Capital					

(1) Inclui rubricas da Balança Corrente e da Balança de Capital. / Includes Current and Capital accounts items.

C.1.7 BALANÇA DE PAGAMENTOS TECNOLÓGICA[1] — TECHNOLOGICAL BALANCE OF PAYMENTS[1]

Fonte / Source: Banco de Portugal

10^3 euros

	Total			Direitos de aquisição e utilização de patentes, marcas e direitos similares[2]			Serviços de assistência técnica			Serviços de investigação e desenvolvimento			Outros serviços de natureza técnica		
	Crédito	Débito	Saldo	Crédito	Débito	Saldo	Crédito	Débito	Saldo	Crédito	Débito	Saldo	Crédito	Débito	Saldo
	1=4+7+10+13	2=5+8+11+14	3=1-2	4	5	6=4-5	7	8	9=7-8	10	11	12=10-11	13	14	15=13-14
03	355 251	657 462	-302 211	41 332	259 253	-217 921	136 750	167 459	-30 709	24 745	21 600	3 144	152 425	209 150	-56 725
04	434 279	710 244	-275 965	43 942	295 184	-251 241	172 051	201 245	-29 194	23 323	13 285	10 037	194 962	200 530	-5 567
05	449 614	731 599	-281 985	52 169	252 282	-200 113	183 521	229 054	-45 533	28 969	21 946	7 024	184 955	228 317	-43 362
04 Set	45 257	81 812	-36 555	10 744	35 920	-25 176	16 867	25 994	-9 127	1 620	1 530	90	16 026	18 368	-2 341
Out	39 688	45 158	-5 471	3 603	19 229	-15 625	16 776	10 696	6 081	2 692	465	2 227	16 616	14 769	1 846
Nov	31 627	58 770	-27 143	4 113	28 090	-23 977	12 277	14 541	-2 263	1 656	548	1 108	13 580	15 591	-2 011
Dez	42 346	64 466	-22 120	3 939	25 726	-21 787	20 553	21 975	-1 422	1 648	1 237	411	16 206	15 528	678
05 Jan	28 669	58 788	-30 119	2 840	15 814	-12 973	10 915	21 324	-10 409	2 763	1 819	944	12 151	19 832	-7 681
Fev	35 854	55 982	-20 129	6 555	29 869	-23 314	11 340	11 501	-161	1 785	1 385	400	16 174	13 228	2 946
Mar	32 196	65 924	-33 728	3 552	22 517	-18 964	10 588	16 246	-5 658	1 157	1 518	-362	16 899	25 644	-8 744
Abr	30 798	71 824	-41 027	4 463	32 310	-27 847	11 955	24 090	-12 134	1 685	755	930	12 693	14 669	-1 975
Mai	31 069	47 137	-16 068	4 202	17 507	-13 305	11 666	9 718	1 948	2 909	825	2 084	12 292	19 087	-6 795
Jun	37 662	71 698	-34 035	5 770	17 745	-11 975	14 912	26 300	-11 387	2 165	1 381	784	14 815	26 272	-11 457
Jul	36 332	47 227	-10 895	3 077	15 155	-12 078	12 708	10 252	2 456	4 288	1 478	2 810	16 259	20 342	-4 083
Ago	39 475	53 022	-13 548	5 834	24 035	-18 202	16 739	8 830	7 909	1 572	3 942	-2 370	15 331	16 216	-885
Set	37 391	65 963	-28 572	3 595	16 119	-12 523	15 306	31 219	-15 913	2 675	1 631	1 044	15 815	16 994	-1 179
Out	43 731	52 877	-9 146	3 526	16 829	-13 303	18 611	16 410	2 201	2 577	2 956	-379	19 017	16 682	2 335
Nov	42 236	50 317	-8 081	3 378	17 401	-14 023	22 908	14 200	8 708	2 414	1 898	516	13 536	16 819	-3 282
Dez	54 202	90 840	-36 638	5 377	26 981	-21 604	25 873	38 967	-13 094	2 980	2 358	622	19 972	22 534	-2 562
06 Jan	78 803	51 676	27 127	2 816	19 017	-16 201	48 321	10 486	37 835	4 096	1 168	2 928	23 571	21 006	2 565
Fev	40 286	60 029	-19 743	7 702	29 221	-21 519	15 970	11 577	4 393	2 322	2 245	77	14 292	16 986	-2 693

	1=4+7+10+13	2=5+8+11+14	3=1-2	4	5	6=4-5	7	8	9=7-8	10	11	12=10-11	13	14	15=13-14
	Credit	Debit	Balance	Credit	Debit	Balance	Credit	Debit	Balance	Credit	Debit	Balance	Credit	Debit	Balance
	Total			Acquisition and use of royalties and license fees[2]			Technical assistance services			Research and development services			Other technical services		

(1) De acordo com a metodologia da OCDE incorpora rubricas da Balança corrente e da Balança de capital. / According to OECD methodologies includes Current and Capital accounts items.
(2) As séries de "Direitos de aquisição e utilização de patentes, marcas e direitos similares" reflectem uma revisão das anteriores séries de "Direitos de utilização e propriedade industrial", efectuada desde 1996, procurando traduzir com maior fiabilidade as transacções associadas a direitos de utilização de tecnologia e uma maior adequação à metodologia preconizada pela OCDE nesta matéria./ The series of "Acquisition and use of Royalties and license fees" replace the former series "Royalties and license fees and industrial property", reviewed since 1996, increasing the reliability of the transactions associated with royalties and license fees of technology and reflecting a better adequacy to the OECD methodologies in this framework.

C.2 Balança financeira

C.2 Financial account

C.2 Balança financeira

C.2 Financial account

C.2.0 BALANÇA FINANCEIRA[a)(b)]
Valores líquidos

FINANCIAL ACCOUNT[a)(b)]
Net figures

Fonte / Source: Banco de Portugal

10^6 euros

		Séries no Quadro/ Coluna 1	2003 2	2004 3	2005 4	Jan - Fev 2005 5	Jan - Fev 2006 6		
1	Balança Financeira	C.2.1/1	6 226.1	9 123.2	12 873.0	2 481.1	2 834.8	Financial account	1
2	Investimento directo[1]	C.2.1/2	500.8	-4 503.1	1 581.7	963.7	539.4	Direct investment[1]	2
3	Investimento de Portugal no exterior	C.2.1/3[(*)]	-7 112.7	-6 409.1	-921.9	-280.7	-151.1	Portuguese investment abroad	3
4	Outras instituições financeiras monetárias[2]	C.2.2.2/27[(**)]	-134.2	-263.6	-408.5	-26.9	223.9	Other monetary financial institutions[2]	4
5	Outros sectores residentes	(*)-(**)	-6 978.5	-6 145.5	-513.4	-253.8	-375.0	Other resident sectors	5
6	Investimento do exterior em Portugal	C.2.1/4[(x)]	7 613.5	1 906.0	2 503.6	1 244.4	690.5	Foreign investment in Portugal	6
7	Outras instituições financeiras monetárias	C.2.3.2/27[(y)]	360.3	72.6	-0.4	17.5	128.3	Other monetary financial institutions	7
8	Outros sectores residentes	(x)-(y)	7 253.3	1 833.4	2 504.0	1 226.9	562.2	Other resident sectors	8
9	Investimento de carteira	C.2.1/5	-5 089.7	666.4	-1 586.4	-772.9	-4 442.0	Portfolio investment	9
10	Activos	C.2.1/6	-18 945.6	-10 936.9	-15 418.0	-1 265.1	-2 971.2	Assets	10
11	Acções e outras participações	C.2.4.1/6+9	-528.3	-1 368.8	-1 121.2	-415.3	-585.3	Shares and other equity	11
12	Autoridades Monetárias[2]	C.2.4.2/6	0.0	0.0	0.0	0.0	0.0	Monetary Authorities[2]	12
13	Administrações Públicas[2]	C.2.4.3/6+9	-183.5	-239.6	388.9	-152.0	26.8	General Government[2]	13
14	Outras instituições financeiras monetárias	C.2.4.4/6+9	239.7	-232.3	-364.2	-28.5	34.9	Other monetary financial institutions	14
15	Outros sectores residentes	C.2.4.5/6+9	-584.5	-896.9	-1 145.8	-234.8	-646.9	Other resident sectors	15
16	Obrigações e outros títulos de dívida de longo prazo	C.2.4.1/12	-13 653.2	-11 654.7	-11 441.0	-977.9	-3 271.6	Long- term debt securities	16
17	Autoridades Monetárias	C.2.4.2/9	-941.4	-956.1	1 217.0	-75.9	-328.3	Monetary Authorities	17
18	Administrações Públicas	C.2.4.3/12	-102.9	77.6	-501.2	-35.9	-17.1	General Government	18
19	Outras instituições financeiras monetárias	C.2.4.4/12	-5 350.6	-4 809.6	-2 768.2	1 046.4	-1 334.2	Other monetary financial institutions	19
20	Outros sectores residentes	C.2.4.5/12	-7 258.3	-5 966.7	-9 388.7	-1 912.4	-1 591.9	Other resident sectors	20
21	Títulos de dívida de curto prazo	C.2.4.1/15	-4 764.1	2 086.6	-2 855.8	128.1	885.7	Short- term debt securities	21
22	Autoridades Monetárias	C.2.4.2/12	-4 167.4	1 909.7	-2 229.5	297.7	1 280.5	Monetary Authorities	22
23	Administrações Públicas	C.2.4.3/15	-20.3	17.1	-2.7	-0.6	-0.4	General Government	23
24	Outras instituições financeiras monetárias	C.2.4.4/15	-384.0	293.5	-116.4	37.7	-197.4	Other monetary financial institutions	24
25	Outros sectores residentes	C.2.4.5/15	-192.4	-133.8	-507.2	-206.7	-197.0	Other resident sectors	25
26	Passivos	C.2.1/7	13 855.9	11 603.4	13 831.7	492.2	-1 470.7	Liabilities	26
27	Acções e outras participações	C.2.5.1/6+9	8 493.7	5 630.3	4 692.9	383.9	-95.0	Shares and other equity	27
28	Outras instituições financeiras monetárias	C.2.5.3/6+9	-63.0	-120.6	650.3	242.3	215.1	Other monetary financial institutions	28
29	Outros sectores residentes	C.2.5.4/6+9	8 556.7	5 751.0	4 042.6	141.6	-310.2	Other resident sectors	29
30	Obrigações e outros títulos de dívida de longo prazo	C.2.5.1/12	3 738.2	1 099.2	4 900.0	76.2	115.3	Long- term debt securities	30
31	Autoridades Monetárias		0.0	0.0	0.0	0.0	0.0	Monetary Authorities	31
32	Administrações Públicas	C.2.5.2/6	2 339.9	1 085.2	7 089.9	1 055.7	58.7	General Government	32
33	Outras instituições financeiras monetárias	C.2.5.3/12	-579.1	-472.4	-5 296.8	-979.7	-1.2	Other monetary financial institutions	33
34	Outros sectores residentes	C.2.5.4/12	1 977.4	486.4	3 106.9	0.2	57.8	Other resident sectors	34
35	Títulos de dívida de curto prazo	C.2.5.1/15	1 623.9	4 873.8	4 238.8	32.1	-1 491.0	Short- term debt securities	35
36	Autoridades Monetárias		0.0	0.0	0.0	0.0	0.0	Monetary Authorities	36
37	Administrações Públicas	C.2.5.2/9	2 698.9	4 909.0	2 927.1	1 337.9	-459.5	General Government	37
38	Outras instituições financeiras monetárias	C.2.5.3/15	516.8	-527.0	-936.1	-770.4	0.0	Other monetary financial institutions	38
39	Outros sectores residentes	C.2.5.4/15	-1 591.8	491.9	2 247.8	-535.5	-1 031.5	Other resident sectors	39
40	Derivados financeiros	C.2.1/8	61.9	-71.6	-172.3	-175.9	-225.4	Financial derivatives	40
41	Autoridades Monetárias	C.2.6/3+4	4.6	1.1	2.2	0.1	0.0	Monetary Authorities	41
42	Administrações Públicas	C.2.6/5+6	-85.2	-19.8	-28.8	-142.1	-171.5	General Government	42
43	Outras instituições financeiras monetárias	C.2.6/7+8	94.4	-22.2	-110.2	-17.2	-37.4	Other monetary financial institutions	43
44	Outros sectores residentes	C.2.6/9+10	48.2	-30.7	-35.5	-16.6	-16.5	Other resident sectors	44
45	Outro investimento	C.2.1/9	4 954.8	11 498.4	11 619.3	2 199.4	6 363.8	Other investment	45
46	Activos	C.2.1/10	-8 079.3	52.8	114.1	-2 707.9	-3 563.8	Assets	46
47	Autoridades Monetárias	C.2.7.1/3	331.0	-785.9	-575.6	-506.8	-1 375.1	Monetary Authorities	47
48	Administrações Públicas	C.2.7.1/5	-4.6	188.3	22.1	-2.7	-18.6	General Government	48
49	Outras instituições financeiras monetárias	C.2.7.1/7	-8 087.1	-1 048.3	-927.9	-2 127.7	-1 862.0	Other monetary financial institutions	49
50	Outros sectores residentes	C.2.7.1/9	-318.6	1 698.6	1 595.5	-70.7	-308.1	Other resident sectors	50
51	Passivos	C.2.1/11	13 034.1	11 445.6	11 505.3	4 907.3	9 927.6	Liabilities	51
52	Autoridades Monetárias	C.2.7.1/4	-5 618.3	5 935.9	4 128.0	6 184.8	3 395.2	Monetary Authorities	52
53	Administrações Públicas	C.2.7.1/6	-25.0	359.8	-708.4	-686.8	1.1	General Government	53
54	Outras instituições financeiras monetárias	C.2.7.1/8	17 447.2	2 787.7	7 603.2	34.2	6 525.4	Other monetary financial institutions	54
55	Outros sectores residentes	C.2.7.1/10	1 230.3	2 362.3	482.4	-624.9	5.9	Other resident sectors	55
56	Activos de reserva[3]	C.2.1/12	5 798.3	1 533.0	1 430.7	266.9	599.0	Reserve assets[3]	56
57	Ouro monetário	C.2.8/2	775.4	587.9	516.3	-0.1	0.1	Monetary gold	57
58	Direitos de saque especiais	C.2.8/3	-6.6	-3.6	-9.3	-4.2	-1.3	Special drawing rights	58
59	Posição de reserva no FMI	C.2.8/4	-72.9	102.8	159.4	-10.7	72.9	Reserve position in the IMF	59
60	Activos cambiais	C.2.8/5	5 102.5	845.9	764.2	281.8	527.3	Foreign exchange	60
61	Outros activos	C.2.8/9	0.0	0.0	0.0	0.0	0.0	Other assets	61

	1 Series in Table/ Column	2 2003	3 2004	4 2005	5 Jan - Feb 2005	6 Jan - Feb 2006	

(1) Inclui investimento imobiliário. / Includes real estate investment.
(2) Sobre o conteúdo, ver notas no fim da publicação. / For information on coverage see notes at the end of this publication.
(3) A partir de Janeiro de 1999 são considerados activos de reserva apenas os activos do Banco de Portugal face a não residentes da área do euro e denominados em moedas de países fora desta área, havendo lugar a uma quebra de série. / From January 1999 onwards reserve assets include only Banco de Portugal claims on non-euro area residents denominated in non-euro area currencies, thus implying a break in the series .

C.2.1 BALANÇA FINANCEIRA[(a)(b)]
Principais componentes
Valores líquidos

FINANCIAL ACCOUNT[(a)(b)]
Main items
Net figures

Fonte / Source: Banco de Portugal

10^3 euros

	Total	Investimento directo[(1)]						Investimento de carteira			Derivados financeiros	Outro investimento			Activos de reserva
		Total[(2)]	De Portugal no exterior	Do exterior em Portugal	do qual: excluindo empresas localizadas nas Zonas Francas da Madeira e dos Açores			Total[(2)]	Activos	Passivos		Total[(2)]	Activos	Passivos	
					Total	De Portugal no exterior	Do exterior em Portugal								
	1=2+8+11+12+15	2=3+4	3	4	5=6+7	6	7	8=9+10	9	10	11	12=13+14	13	14	15
03	6 226 088	500 799	-7 112 739	7 613 538	1 016 432	572 827	443 605	-5 089 725	-18 945 611	13 855 886	61 902	4 954 790	-8 079 346	13 034 136	5 798 323
04	9 123 196	-4 503 052	-6 409 097	1 906 046	-1 036 450	-3 356 775	2 320 325	666 435	-10 936 936	11 603 371	-71 577	11 498 395	52 755	11 445 640	1 532 995
05	12 873 024	1 581 704	-921 877	2 503 581	1 070 180	-1 621 390	2 691 570	-1 586 368	-15 418 042	13 831 673	-172 293	11 619 317	114 051	11 505 266	1 430 664
04 Set	1 789 567	-157 815	-405 897	248 082	-62 998	-271 723	208 725	164 599	-365 213	529 812	-118 965	1 846 856	-798 541	2 645 397	54 892
Out	169 183	154 038	-77 477	231 515	279 679	66 387	213 292	1 588 139	-153 236	1 741 375	110 445	-1 881 478	876 800	-2 758 278	198 038
Nov	1 257 676	72 911	-149 194	222 105	63 161	-126 670	189 830	1 662 600	-364 662	2 027 262	-88 107	-379 069	-4 175 535	3 796 465	-10 658
Dez	307 036	-4 211 035	-931 246	-3 279 789	-1 261 737	-1 149 015	-112 722	817 008	-3 366 103	4 183 111	-17 062	3 719 802	7 645 443	-3 925 641	-1 676
05 Jan	1 477 774	749 487	-196 023	945 510	792 409	-157 810	950 220	-571 016	80 205	-651 221	-116 030	1 222 887	-3 124 549	4 347 436	192 446
Fev	1 003 371	214 260	-84 668	298 928	187 788	-125 275	313 063	-201 930	-1 345 331	1 143 401	-59 854	976 479	416 602	559 877	74 416
Mar	1 688 510	-79 578	-75 079	-4 499	-79 218	-71 463	-7 756	-1 302 031	-1 714 125	412 094	93 075	2 957 526	1 553 403	1 404 123	19 518
Abr	1 899 949	16 260	-492 537	508 797	12 970	-479 396	492 366	2 275 566	-269 307	2 544 872	-32 653	6 825	-1 171 044	1 177 869	-366 049
Mai	1 207 522	41 747	-102 385	144 132	-259 106	-139 606	-119 500	-1 863 363	-1 274 923	-588 440	24 570	2 933 322	2 470 038	463 284	71 245
Jun	444 156	-146 916	-279 881	132 965	-155 911	-257 282	101 371	1 005 645	-1 231 580	2 237 226	-41 198	-313 790	-1 389 125	1 075 335	-59 586
Jul	-268 411	147 729	-415 580	563 310	149 845	-553 221	703 066	771 884	203 907	567 977	47 881	-1 537 166	-1 125 946	-411 220	301 261
Ago	1 463 802	-165 493	-30 237	-135 256	-138 481	-26 926	-111 555	727 781	-1 772 095	2 499 876	44 436	907 636	-976 205	1 883 841	-50 558
Set	1 884 834	657 564	664 580	-7 016	77 446	81 753	-4 307	-817 074	-2 810 062	1 992 987	-141 877	2 041 937	-390 666	2 432 603	144 284
Out	477 577	145 508	-91 146	236 654	170 648	-79 687	250 335	-3 786 632	-1 024 576	-2 762 056	174 501	3 769 146	-1 845 459	5 614 605	175 054
Nov	944 766	-582 693	-558 582	-24 112	-404 808	-381 384	-23 423	3 292 474	-199 305	3 491 779	-79 399	-1 594 330	-290 588	-1 303 743	-91 285
Dez	649 175	583 831	739 663	-155 832	716 598	568 906	147 691	-1 117 672	-4 060 850	2 943 178	-85 745	248 845	5 987 590	-5 738 745	1 019 916
06 Jan	792 982	657 681	76 235	581 445	588 028	93 072	494 955	-3 673 830	-2 023 182	-1 650 649	-82 470	3 546 987	-3 332 314	6 879 302	344 614
Fev	2 041 837	-118 316	-227 363	109 047	-36 075	-140 001	103 926	-768 145	-948 053	179 908	-142 952	2 816 821	-231 491	3 048 313	254 428

(1) Inclui investimento imobiliário. / Includes real estate investment.
(2) A análise destas rubricas em termos líquidos é particularmente relevante quando ocorram operações que se compensam em termos de activo e passivo, caso em que apenas os valores líquidos explicitarão adequadamente a situação verificada. (Ver nota (b) no fim da publicação). / The analysis of these items in net terms is particularly relevant when there are transactions affecting both assets and liabilities. In these cases, only net figures will appropriately express the correct result. (See note (b) at the end of this publication).

C.2.2.1 INVESTIMENTO DIRECTO DE PORTUGAL NO EXTERIOR (continua)
Por tipo de operação

PORTUGUESE DIRECT INVESTMENT ABROAD (to be continued)
By type of operation

Fonte / Source: Banco de Portugal

10^3 euros

	Total			No capital de empresas											
				Total			Constituição de empresas			Aumento de capital[(1)]			Aquisição de quotas / acções		
	Crédito	Débito	Saldo	Crédito	Débito	Saldo	Crédito	Débito	Saldo	Crédito	Débito	Saldo	Crédito	Débito	Saldo
	1=4+16+19+22 +25+28	2=5+17+20+23 +26+29	3=1-2	4=7+10+13	5=8+11+14	6=4-5	7	8	9=7-8	10	11	12=10-11	13	14	15=13-14
03	4 260 160	11 372 900	-7 112 739	1 118 973	7 536 537	-6 417 565	22 185	10 732	11 452	109 227	787 396	-678 169	987 561	6 738 409	-5 750 848
04	5 930 879	12 339 976	-6 409 097	1 774 473	7 004 476	-5 230 003	49 533	69 757	-20 224	486 070	1 523 793	-1 037 723	1 238 870	5 410 926	-4 172 056
05	4 292 490	5 214 367	-921 877	1 834 452	1 105 883	728 569	81 952	15 242	66 710	15 666	333 897	-318 231	1 736 834	756 744	980 090
04 Set	189 423	595 320	-405 897	10 014	271 947	-261 933	0	15 306	-15 306	0	190 715	-190 715	10 014	65 926	-55 912
Out	518 564	596 041	-77 477	75 655	97 221	-21 566	4 031	1 843	2 188	212	91 038	-90 826	71 412	4 340	67 071
Nov	249 261	398 455	-149 194	75 777	111 187	-35 410	45 111	20 816	24 295	0	21 414	-21 414	30 666	68 957	-38 291
Dez	2 352 429	3 283 675	-931 246	1 165 766	2 404 888	-1 239 122	0	26 729	-26 729	442 864	632 436	-189 571	722 902	1 745 723	-1 022 821
05 Jan	88 762	284 786	-196 023	2 267	13 541	-11 273	0	253	-253	0	11	-11	2 267	13 276	-11 009
Fev	108 973	193 641	-84 668	47 342	10 807	36 535	5	1 673	-1 668	0	578	-578	47 337	8 556	38 781
Mar	99 515	174 594	-75 079	26 298	7 262	19 036	0	579	-579	994	2 622	-1 628	25 304	4 061	21 243
Abr	403 501	896 038	-492 537	1 561	423 077	-421 516	150	424	-274	0	5 328	-5 328	1 411	417 325	-415 914
Mai	151 378	253 763	-102 385	3 477	21 760	-18 284	132	1 303	-1 171	1 100	4 496	-3 396	2 244	15 962	-13 718
Jun	170 102	449 983	-279 881	1 742	46 496	-44 755	0	1 387	-1 387	655	5 947	-5 292	1 087	39 163	-38 076
Jul	278 074	693 655	-415 580	92 522	47 332	45 190	17 836	367	17 469	200	2 425	-2 225	74 486	44 540	29 946
Ago	213 249	243 486	-30 237	15 691	13 947	1 744	0	2 964	-2 964	9 721	3 974	5 747	5 970	7 009	-1 039
Set	905 587	241 007	664 580	678 890	45 865	633 025	214	743	-529	0	1 294	-1 294	678 676	43 828	634 848
Out	208 749	299 895	-91 146	68 091	105 436	-37 345	50	2 012	-1 962	300	13 376	-13 076	67 741	90 048	-22 307
Nov	184 031	742 613	-558 582	58 448	302 820	-244 372	0	2 373	-2 373	0	282 132	-282 132	58 448	18 316	40 132
Dez	1 480 568	740 906	739 663	838 122	67 539	770 583	63 565	1 165	62 400	2 696	11 714	-9 018	771 862	54 660	717 202
06 Jan	333 172	256 937	76 235	253 250	41 037	212 214	2 479	1 175	1 303	246 880	2 712	244 168	3 891	37 149	-33 258
Fev	222 669	450 032	-227 363	1 120	93 544	-92 424	0	389	-389	0	6 772	-6 772	1 120	86 382	-85 262

C.2.2.1 INVESTIMENTO DIRECTO DE PORTUGAL NO EXTERIOR (continuação)

PORTUGUESE DIRECT INVESTMENT ABROAD (continued)

Por tipo de operação

By type of operation

Fonte / Source: Banco de Portugal

10^3 euros

	Lucros reinvestidos[2]			Créditos, empréstimos e suprimentos						Operações sobre imóveis[3]			Outros		
				de longo prazo			de curto prazo								
	Crédito	Débito	Saldo	Crédito	Débito	Saldo	Crédito	Débito	Saldo	Crédito	Débito	Saldo	Crédito	Débito	Saldo
	16	17	18=16-17	19	20	21=19-20	22	23	24=22-23	25	26	27=25-26	28	29	30=28-29
03	1 192 292	1 133 881	58 411	1 839 194	2 506 721	-667 527	97 294	91 684	5 610	8 697	50 333	-41 637	3 711	53 743	-50 032
04	1 166 755	1 553 738	-386 983	2 415 763	3 109 898	-694 135	541 034	510 647	30 387	28 308	73 643	-45 335	4 547	87 575	-83 028
05	455 097	973 107	-518 010	1 652 760	2 155 757	-502 997	315 460	477 416	-161 956	26 614	129 141	-102 527	8 107	373 063	-364 956
04 Set	38 858	124 540	-85 682	136 253	158 558	-22 304	2 750	30 000	-27 250	1 548	3 694	-2 146	0	6 582	-6 582
Out	35 277	147 647	-112 370	241 096	239 326	1 769	164 707	96 779	67 928	1 830	4 549	-2 719	0	10 519	-10 519
Nov	54 174	100 604	-46 429	111 638	172 328	-60 690	1 450	18	1 432	2 664	7 181	-4 516	3 557	7 138	-3 582
Dez	618 444	84 740	533 704	447 432	746 714	-299 282	118 519	34 745	83 774	1 327	4 797	-3 469	941	7 791	-6 850
05 Jan	18 950	100 733	-81 783	43 502	69 528	-26 026	23 130	84 980	-61 850	913	7 305	-6 392	0	8 699	-8 699
Fev	18 935	101 495	-82 559	33 213	57 304	-24 091	7 945	10 450	-2 505	1 537	5 284	-3 746	0	8 301	-8 301
Mar	19 735	92 471	-72 735	47 256	59 705	-12 449	5 365	2 100	3 265	861	7 038	-6 177	0	6 019	-6 019
Abr	37 864	58 679	-20 815	343 936	377 662	-33 726	19 021	23 648	-4 627	1 119	8 311	-7 192	0	4 660	-4 660
Mai	28 220	64 884	-36 664	113 111	149 041	-35 930	0	550	-550	6 486	8 345	-1 859	83	9 182	-9 099
Jun	22 126	76 098	-53 973	138 977	312 724	-173 747	929	826	103	2 033	11 696	-9 663	4 296	2 143	2 153
Jul	20 906	84 455	-63 549	51 716	534 815	-483 098	108 769	3 192	105 578	4 161	12 891	-8 730	0	10 971	-10 971
Ago	19 045	98 185	-79 140	89 710	30 920	58 789	83 454	86 561	-3 108	2 356	8 189	-5 833	2 993	5 683	-2 690
Set	55 832	56 614	-782	169 086	115 554	53 531	810	650	160	969	12 465	-11 496	0	9 858	-9 858
Out	19 987	90 748	-70 761	113 908	85 167	28 741	2 615	6	2 609	3 414	10 177	-6 763	734	8 362	-7 628
Nov	18 941	101 183	-82 241	49 856	59 451	-9 594	55 903	259 877	-203 974	882	12 278	-11 395	0	7 005	-7 005
Dez	174 557	47 562	126 994	458 487	303 885	154 602	7 520	4 576	2 943	1 882	25 164	-23 282	0	292 178	-292 178
06 Jan	18 792	95 959	-77 167	54 754	90 557	-35 804	4 610	463	4 148	1 766	13 882	-12 116	0	15 040	-15 040
Fev	23 340	67 320	-43 980	195 366	266 350	-70 984	500	184	316	2 343	19 392	-17 049	0	3 242	-3 242

	16	17	18=16-17	19	20	21=19-20	22	23	24=22-23	25	26	27=25-26	28	29	30=28-29
	Credit	Debit	Balance	Credit	Debit	Balance	Credit	Debit	Balance	Credit	Debit	Balance	Credit	Debit	Balance
	Reinvested earnings[2]			Long-term			Short-term			Real estate[3]			Other		
				Loans and borrowings											

(1) Inclui as prestações suplementares de capital. / Includes additional instalments.
(2) Estimativa mensal calculada pelo Banco de Portugal com base nos últimos dados anuais disponíveis obtidos através dos Inquéritos ao Investimento Directo. / Estimated monthly by Banco de Portugal based on the available annual figures obtained from the Direct Investment Surveys.
(3) Inclui as operações de investimento imobiliário realizadas por particulares. / Includes real estate investment made by private individuals.

C.2.2.2 INVESTIMENTO DIRECTO DE PORTUGAL NO EXTERIOR (continua)

PORTUGUESE DIRECT INVESTMENT ABROAD (to be continued)

Por sector de actividade da empresa residente

By economic activity of the resident company

Fonte / Source: Banco de Portugal

10^3 euros

	Total			Agricultura, caça, silvicultura e pesca			Indústrias extractivas			Indústrias transformadoras		
	Crédito	Débito	Saldo	Crédito	Débito	Saldo	Crédito	Débito	Saldo	Crédito	Débito	Saldo
	1=4+7+10+13+16+19 +22+25+28+31+34	2=5+8+11+14+17+20 +23+26+29+32+35	3=1-2	4	5	6=4-5	7	8	9=7-8	10	11	12=10-11
03	4 260 160	11 372 900	-7 112 739	801	4 465	-3 663	0	900	-900	147 086	376 451	-229 364
04	5 930 879	12 339 976	-6 409 097	1 489	1 044	445	1 000	0	1 000	521 463	471 616	49 847
05	4 292 490	5 214 367	-921 877	1 753	3 147	-1 394	0	9 604	-9 604	121 308	431 014	-309 706
04 Set	189 423	595 320	-405 897	109	70	39	0	0	0	7 154	8 416	-1 262
Out	518 564	596 041	-77 477	102	70	32	0	0	0	7 251	13 980	-6 730
Nov	249 261	398 455	-149 194	119	70	49	0	0	0	76 758	156 200	-79 442
Dez	2 352 429	3 283 675	-931 246	268	70	198	1 000	0	1 000	103 587	57 643	45 943
05 Jan	88 762	284 786	-196 023	68	48	20	0	9 604	-9 604	1 106	4 940	-3 835
Fev	108 973	193 641	-84 668	89	1 101	-1 012	0	0	0	2 886	10 134	-7 249
Mar	99 515	174 594	-75 079	70	47	22	0	0	0	42 637	38 137	4 500
Abr	403 501	896 038	-492 537	83	561	-478	0	0	0	9 957	9 618	339
Mai	151 378	253 763	-102 385	651	134	517	0	0	0	4 540	20 551	-16 011
Jun	170 102	449 983	-279 881	75	690	-615	0	0	0	6 290	33 712	-27 422
Jul	278 074	693 655	-415 580	272	47	225	0	0	0	6 897	236 670	-229 773
Ago	213 249	243 486	-30 237	68	47	21	0	0	0	711	40 700	-39 989
Set	905 587	241 007	664 580	88	47	41	0	0	0	6 437	6 662	-225
Out	208 749	299 895	-91 146	70	47	23	0	0	0	12 807	8 946	3 861
Nov	184 031	742 613	-558 582	98	48	50	0	0	0	711	9 930	-9 220
Dez	1 480 568	740 906	739 663	121	328	-207	0	0	0	26 331	11 014	15 317
06 Jan	333 172	256 937	76 235	67	83	-15	0	0	0	5 767	17 331	-11 564
Fev	222 669	450 032	-227 363	76	47	29	0	0	0	10 916	15 627	-4 711

	1=4+7+10+13+16+19 +22+25+28+31+34	2=5+8+11+14+17+20 +23+26+29+32+35	3=1-2	4	5	6=4-5	7	8	9=7-8	10	11	12=10-11
	Credit	Debit	Balance	Credit	Debit	Balance	Credit	Debit	Balance	Credit	Debit	Balance
	Total			Agriculture, hunting, forestry and fishing			Mining and quarrying			Manufacturing		

C.2.2.2 INVESTIMENTO DIRECTO DE PORTUGAL NO EXTERIOR (continua)
Por sector de actividade da empresa residente

PORTUGUESE DIRECT INVESTMENT ABROAD (to be continued)
By economic activity of the resident company

Fonte / Source: Banco de Portugal

10^3 euros

	Produção e distribuição de electricidade, gás e água			Construção			Comércio por grosso e a retalho, reparações, alojamento e restauração			Transportes, armazenagem e comunicações		
	Crédito	Débito	Saldo	Crédito	Débito	Saldo	Crédito	Débito	Saldo	Crédito	Débito	Saldo
	13	14	15=13-14	16	17	18=16-17	19	20	21=19-20	22	23	24=22-23
03	20 561	22 767	-2 206	38 518	45 692	-7 175	55 902	116 716	-60 814	37 516	27 722	9 794
04	57 804	4 523	53 281	24 654	45 679	-21 025	315 478	724 706	-409 228	34 012	14 848	19 164
05	25 681	22 600	3 081	42 958	45 685	-2 727	249 000	494 996	-245 996	18 986	6 413	12 573
04 Set	3 941	302	3 639	1 076	1 590	-513	2 213	59 278	-57 064	209	425	-215
Out	438	419	19	2 678	1 112	1 567	15 900	97 095	-81 195	1 015	482	532
Nov	19 455	129	19 326	2 515	4 530	-2 015	5 542	9 097	-3 556	201	197	3
Dez	21 902	0	21 902	4 014	2 408	1 606	193 413	443 730	-250 317	201	6 637	-6 437
05 Jan	158	332	-174	634	2 598	-1 964	6 773	45 578	-38 806	136	409	-273
Fev	158	2 762	-2 605	3 113	4 439	-1 326	8 433	10 512	-2 079	136	731	-596
Mar	363	272	92	331	2 491	-2 159	6 892	8 068	-1 176	15 040	554	14 486
Abr	1 658	44	1 615	220	1 745	-1 526	5 782	7 858	-2 076	156	1 134	-978
Mai	1 263	613	650	1 686	4 987	-3 301	27 450	19 112	8 338	156	334	-178
Jun	2 535	189	2 346	3 144	5 040	-1 896	964	5 762	-4 798	988	980	8
Jul	592	231	361	6 509	2 609	3 900	173 799	46 842	126 956	499	434	66
Ago	204	300	-96	306	1 976	-1 670	1 273	8 996	-7 724	136	178	-43
Set	2 203	1	2 203	1 332	3 528	-2 196	1 480	14 005	-12 526	190	172	18
Out	3 001	263	2 738	5 674	10 194	-4 520	1 297	11 910	-10 613	136	204	-68
Nov	5 158	2 845	2 313	176	907	-731	9 606	228 787	-219 181	391	562	-171
Dez	8 387	14 749	-6 362	19 834	5 171	14 662	5 252	87 563	-82 311	1 022	722	301
06 Jan	220	297	-77	524	2 947	-2 423	5 993	22 265	-16 272	134	182	-48
Fev	1 051	146	906	1 924	6 202	-4 278	1 598	14 105	-12 507	134	2 228	-2 094

	13	14	15=13-14	16	17	18=16-17	19	20	21=19-20	22	23	24=22-23
	Credit	Debit	Balance	Credit	Debit	Balance	Credit	Debit	Balance	Credit	Debit	Balance
	Production and distribution of electricity, gas and water			Construction			Wholesale and retail trade, repairs, hotels and restaurants			Transports, storage and communications		

C.2.2.2 INVESTIMENTO DIRECTO DE PORTUGAL NO EXTERIOR (continuação)
Por sector de actividade da empresa residente

PORTUGUESE DIRECT INVESTMENT ABROAD (continued)
By economic activity of the resident company

Fonte / Source: Banco de Portugal

10^3 euros

	Actividades financeiras						Actividades imobiliárias, alugueres e serviços prestados às empresas			Outras actividades		
	Intermediação monetária			Outras actividades financeiras								
	Crédito	Débito	Saldo	Crédito	Débito	Saldo	Crédito	Débito	Saldo	Crédito	Débito	Saldo
	25	26	27=25-26	28	29	30=28-29	31	32	33=31-32	34	35	36=34-35
03	168 819	303 009	-134 190	139 911	42 412	97 499	3 599 897	10 339 576	-6 739 679	51 149	93 190	-42 041
04	404 346	667 930	-263 583	98 067	145 821	-47 753	4 414 524	10 138 908	-5 724 385	58 042	124 901	-66 859
05	143 214	551 681	-408 468	48 617	419 525	-370 907	3 585 876	3 040 644	545 232	55 098	189 059	-133 961
04 Set	11 080	104 345	-93 265	5 701	4 865	837	156 140	408 755	-252 615	1 799	7 274	-5 475
Out	6 464	23 598	-17 134	7 134	5 590	1 544	475 571	445 357	30 215	2 011	8 338	-6 327
Nov	5 757	21 866	-16 109	5 467	4 196	1 271	126 329	185 852	-59 524	7 118	16 315	-9 197
Dez	244 240	253 268	-9 028	30 054	85 936	-55 882	1 734 712	2 426 966	-692 254	19 038	7 015	12 022
05 Jan	2 035	15 424	-13 390	3 432	3 957	-525	70 580	190 119	-119 539	3 841	11 777	-7 935
Fev	2 025	15 565	-13 539	3 432	3 978	-546	83 801	135 755	-51 954	4 901	8 664	-3 763
Mar	2 148	15 112	-12 964	3 432	3 711	-279	27 009	94 305	-67 296	1 592	11 897	-10 305
Abr	2 798	67 953	-65 155	3 432	362 342	-358 910	377 238	434 476	-57 238	2 178	10 308	-8 130
Mai	2 600	13 787	-11 187	4 944	2 731	2 213	99 331	176 398	-77 067	8 757	15 116	-6 359
Jun	2 383	14 509	-12 126	3 432	3 201	231	146 795	367 116	-220 320	3 495	18 784	-15 289
Jul	2 263	14 940	-12 677	3 432	3 461	-29	79 536	373 468	-293 931	4 275	14 953	-10 678
Ago	2 068	17 857	-15 789	3 432	4 635	-1 203	202 641	156 372	46 269	2 411	12 425	-10 014
Set	3 253	13 048	-9 795	3 817	2 446	1 371	884 764	186 663	698 101	2 023	14 435	-12 411
Out	47 608	60 296	-12 688	3 432	22 677	-19 245	129 717	168 989	-39 273	5 008	16 369	-11 361
Nov	2 522	292 355	-289 834	5 157	4 042	1 115	152 963	177 058	-24 095	7 249	26 077	-18 828
Dez	71 510	10 834	60 676	7 243	2 344	4 899	1 331 501	579 925	751 576	9 367	28 256	-18 889
06 Jan	251 319	15 053	236 266	3 380	4 805	-1 425	63 663	179 617	-115 955	2 106	14 358	-12 252
Fev	2 467	14 854	-12 387	3 386	2 936	450	198 616	384 362	-185 746	2 500	9 527	-7 027

	25	26	27=25-26	28	29	30=28-29	31	32	33=31-32	34	35	36=34-35
	Credit	Debit	Balance	Credit	Debit	Balance	Credit	Debit	Balance	Credit	Debit	Balance
	Monetary intermediation			Other financial intermediation			Real estate, rentals and business activities			Other activities		
	Financial intermediation											

C.2.2.3 INVESTIMENTO DIRECTO DE PORTUGAL NO EXTERIOR
Por zona económica de destino

PORTUGUESE DIRECT INVESTMENT ABROAD
By economic region of destination

Fonte / Source: Banco de Portugal

10^3 euros

	União Europeia						PALOP			Resto do Mundo			Por memória: OCDE		
	Total			dos quais: países pertencentes à área do euro											
	Crédito	Débito	Saldo	Crédito	Débito	Saldo	Crédito	Débito	Saldo	Crédito	Débito	Saldo	Crédito	Débito	Saldo
	1	2	3=1-2	4	5	6=4-5	7	8	9=7-8	10	11	12=10-11	13	14	15=13-14
03	3 480 845	6 550 557	-3 069 712	3 078 547	3 767 742	-689 195	40 599	76 796	-36 197	738 717	4 745 547	-4 006 830	3 548 760	6 668 796	-3 120 037
04	4 565 734	9 925 790	-5 360 056	3 874 599	6 870 104	-2 995 505	105 371	135 853	-30 483	1 259 775	2 278 333	-1 018 558	4 695 807	10 284 227	-5 588 420
05	2 498 344	4 162 103	-1 663 759	2 229 681	3 795 769	-1 566 088	38 004	96 730	-58 725	1 756 142	955 534	800 608	2 638 486	4 583 641	-1 945 155
04 Set	169 564	265 361	-95 798	168 192	237 773	-69 581	5 056	8 676	-3 620	14 803	321 282	-306 479	177 714	337 191	-159 477
Out	485 479	527 935	-42 456	482 455	482 948	-493	5 421	9 423	-4 002	27 664	58 683	-31 019	487 838	542 799	-54 961
Nov	180 215	205 593	-25 377	169 163	188 205	-19 042	9 183	9 353	-170	59 862	183 509	-123 647	184 608	299 646	-115 038
Dez	1 486 390	2 351 886	-865 496	991 260	2 275 312	-1 284 052	35 826	30 686	5 141	830 212	901 103	-70 891	1 513 755	2 385 054	-871 299
05 Jan	80 533	212 022	-131 489	65 507	176 934	-111 427	2 456	9 910	-7 454	5 774	62 854	-57 080	81 782	234 179	-152 397
Fev	54 348	133 114	-78 766	49 417	98 232	-48 815	3 815	9 216	-5 401	50 811	51 311	-501	97 208	152 081	-54 873
Mar	68 468	115 563	-47 096	35 547	55 534	-19 987	1 900	7 141	-5 241	29 148	51 890	-22 743	86 071	126 476	-40 404
Abr	390 635	793 328	-402 694	378 509	781 400	-402 891	2 478	7 230	-4 752	10 389	95 480	-85 091	394 141	803 862	-409 721
Mai	80 846	173 337	-92 491	76 526	163 903	-87 376	2 292	7 657	-5 365	68 240	72 769	-4 529	116 020	189 183	-73 164
Jun	156 727	365 209	-208 483	155 195	342 831	-187 636	3 013	6 631	-3 618	10 362	78 142	-67 780	161 186	401 551	-240 365
Jul	189 372	625 690	-436 318	184 644	575 345	-390 700	2 648	6 815	-4 167	86 054	61 150	24 904	197 817	647 294	-449 478
Ago	205 432	180 458	24 974	194 072	146 942	47 130	2 188	6 178	-3 989	5 629	56 850	-51 222	206 651	194 824	11 828
Set	296 634	185 240	111 394	272 213	176 121	96 092	3 235	10 694	-7 459	605 718	45 073	560 645	297 416	196 812	100 604
Out	176 811	236 598	-59 787	130 132	198 754	-68 623	6 587	6 670	-83	25 351	56 627	-31 276	188 350	255 089	-66 739
Nov	175 409	478 482	-303 073	174 556	430 030	-255 474	2 440	7 741	-5 301	6 182	256 390	-250 208	176 184	693 273	-517 089
Dez	623 131	663 062	-39 931	513 363	649 743	-136 380	4 952	10 846	-5 894	852 486	66 998	785 488	635 660	689 017	-53 357
06 Jan	315 082	171 136	143 945	304 972	131 763	173 209	2 225	11 927	-9 702	15 866	73 873	-58 007	320 105	193 039	127 066
Fev	200 678	299 587	-98 909	196 513	284 954	-88 440	3 394	10 311	-6 917	18 596	140 134	-121 538	206 546	391 189	-184 643

	1	2	3=1-2	4	5	6=4-5	7	8	9=7-8	10	11	12=10-11	13	14	15=13-14
	Credit	Debit	Balance	Credit	Debit	Balance	Credit	Debit	Balance	Credit	Debit	Balance	Credit	Debit	Balance
	Total			of which: euro area countries			PALOP			Rest of the World			Memo item: OECD		
	European Union														

C.2.2.4 INVESTIMENTO DIRECTO DE PORTUGAL NO EXTERIOR
Em países da área do euro

PORTUGUESE DIRECT INVESTMENT ABROAD
In euro area countries

Fonte / Source: Banco de Portugal

10^3 euros

	Alemanha			Espanha			França			Outros		
	Crédito	Débito	Saldo	Crédito	Débito	Saldo	Crédito	Débito	Saldo	Crédito	Débito	Saldo
	1	2	3=1-2	4	5	6=4-5	7	8	9=7-8	10	11	12=10-11
03	148 716	16 920	131 796	1 302 130	2 230 230	-928 100	142 815	55 795	87 020	1 484 886	1 464 797	20 090
04	147 143	122 799	24 344	890 275	3 071 811	-2 181 536	365 441	496 633	-131 193	2 471 741	3 178 862	-707 121
05	34 469	16 981	17 487	949 738	1 348 804	-399 066	62 713	104 069	-41 356	1 182 762	2 325 915	-1 143 153
04 Set	73 785	346	73 439	43 821	60 496	-16 675	555	1 985	-1 430	50 031	174 946	-124 915
Out	4 047	206	3 840	219 146	265 167	-46 020	1 673	1 741	-69	257 589	215 834	41 756
Nov	3 615	777	2 838	60 852	81 305	-20 454	870	3 306	-2 436	103 825	102 816	1 009
Dez	27 673	73 921	-46 248	182 392	1 221 663	-1 039 271	308 066	378 385	-70 319	473 129	601 343	-128 214
05 Jan	2 300	413	1 887	46 042	104 555	-58 514	1 850	6 698	-4 847	15 315	65 269	-49 954
Fev	2 300	75	2 225	34 342	22 803	11 540	1 061	7 256	-6 196	11 714	68 098	-56 384
Mar	2 565	137	2 429	25 693	19 996	5 696	332	1 381	-1 049	6 957	34 020	-27 064
Abr	2 485	436	2 049	27 688	296 543	-268 855	655	4 878	-4 223	347 681	479 543	-131 862
Mai	2 309	37	2 273	62 050	70 607	-8 557	245	4 416	-4 170	11 922	88 843	-76 921
Jun	7 338	7 610	-272	108 880	126 403	-17 523	1 609	8 619	-7 010	37 368	200 198	-162 831
Jul	2 970	380	2 590	138 200	245 845	-107 644	1 456	20 514	-19 058	42 017	308 606	-266 588
Ago	2 301	1 950	350	32 852	48 016	-15 164	1 035	5 048	-4 014	157 884	91 928	65 956
Set	2 316	3 157	-840	243 068	28 242	214 826	680	5 373	-4 692	26 149	139 351	-113 201
Out	2 665	659	2 006	59 369	48 347	11 022	3 631	2 499	1 132	64 467	147 250	-82 783
Nov	2 556	1 056	1 500	43 488	324 787	-281 299	44 907	1 738	43 169	83 605	102 449	-18 844
Dez	2 364	1 073	1 291	128 067	12 661	115 406	5 250	35 650	-30 399	377 682	600 360	-222 678
06 Jan	2 266	600	1 666	33 570	45 686	-12 115	1 817	5 675	-3 858	267 319	79 802	187 517
Fev	4 174	551	3 622	18 854	23 544	-4 690	1 198	1 935	-738	172 288	258 923	-86 635

	1	2	3=1-2	4	5	6=4-5	7	8	9=7-8	10	11	12=10-11
	Credit	Debit	Balance	Credit	Debit	Balance	Credit	Debit	Balance	Credit	Debit	Balance
	Germany			Spain			France			Other		

C.2.2.5 INVESTIMENTO DIRECTO DE PORTUGAL NO EXTERIOR
Em países fora da área do euro

PORTUGUESE DIRECT INVESTMENT ABROAD
In non-euro area countries

Fonte / Source: Banco de Portugal

10^3 euros

	Reino Unido			Brasil			Suíça			EUA			Outros		
	Crédito	Débito	Saldo	Crédito	Débito	Saldo	Crédito	Débito	Saldo	Crédito	Débito	Saldo	Crédito	Débito	Saldo
	1	2	3=1-2	4	5	6=4-5	7	8	9=7-8	10	11	12=10-11	13	14	15=13-14
03	13 545	78 919	-65 373	216 258	194 119	22 139	10 716	20 053	-9 337	54 183	66 496	-12 312	886 911	7 245 571	-6 358 660
04	159 566	275 318	-115 752	217 751	509 848	-292 097	9 059	28 762	-19 702	119 539	317 896	-198 357	1 550 365	4 338 047	-2 787 683
05	118 908	130 271	-11 363	1 183 062	195 750	987 312	8 731	37 473	-28 742	87 413	176 314	-88 901	664 695	878 790	-214 095
04 Set	675	7 172	-6 497	2 282	129 939	-127 658	222	1 073	-850	7 727	70 160	-62 433	10 325	149 202	-138 877
Out	2 594	6 492	-3 898	18 314	13 310	5 004	112	1 852	-1 739	2 132	12 455	-10 323	12 958	78 985	-66 027
Nov	783	7 492	-6 709	2 632	14 497	-11 866	285	375	-90	4 233	92 733	-88 500	72 165	95 152	-22 987
Dez	66 847	70 388	-3 541	174 510	191 126	-16 616	5 876	2 344	3 532	21 104	30 322	-9 219	1 092 833	714 183	378 650
05 Jan	14 705	5 807	8 898	1 134	14 452	-13 319	388	935	-547	784	20 757	-19 973	6 246	65 901	-59 655
Fev	4 640	4 369	271	2 153	8 992	-6 839	126	4 670	-4 544	629	13 800	-13 171	52 008	63 578	-11 570
Mar	32 629	35 572	-2 943	1 075	14 234	-13 159	1 289	676	613	16 237	9 908	6 329	12 738	58 669	-45 932
Abr	779	6 268	-5 489	1 754	15 085	-13 331	76	534	-459	3 258	9 370	-6 112	19 125	83 381	-64 256
Mai	149	4 344	-4 196	1 075	24 020	-22 945	3 125	2 022	1 103	31 971	13 424	18 547	38 531	46 049	-7 518
Jun	1 240	4 795	-3 555	1 075	16 503	-15 427	247	2 191	-1 945	4 135	33 592	-29 457	8 210	50 071	-41 861
Jul	1 202	26 534	-25 332	1 075	13 904	-12 829	2 702	3 926	-1 225	5 488	17 352	-11 864	82 963	56 593	26 369
Ago	10 939	4 401	6 538	1 154	15 114	-13 960	76	426	-350	593	10 706	-10 113	6 415	65 897	-59 482
Set	527	2 930	-2 403	595 065	16 028	579 038	76	1 044	-968	628	10 208	-9 580	37 077	34 676	2 401
Out	45 888	5 399	40 489	7 148	15 872	-8 724	76	981	-905	11 131	17 287	-6 156	14 374	61 601	-47 227
Nov	562	19 179	-18 618	2 403	14 444	-12 041	76	1 579	-1 503	621	12 733	-12 111	5 814	264 648	-258 834
Dez	5 648	10 671	-5 024	567 948	27 102	540 847	477	18 488	-18 011	11 938	7 177	4 761	381 195	27 724	353 470
06 Jan	8 191	7 519	672	6 029	24 989	-18 960	75	1 999	-1 924	6 384	19 434	-13 050	7 522	71 234	-63 712
Fev	1 797	3 593	-1 796	8 642	27 367	-18 725	575	3 049	-2 474	5 216	9 544	-4 329	9 925	121 525	-111 599
	1	2	3=1-2	4	5	6=4-5	7	8	9=7-8	10	11	12=10-11	13	14	15=13-14
	Credit	Debit	Balance	Credit	Debit	Balance	Credit	Debit	Balance	Credit	Debit	Balance	Credit	Debit	Balance
	United Kingdom			Brazil			Switzerland			USA			Other		

C.2.3.1 INVESTIMENTO DIRECTO DO EXTERIOR EM PORTUGAL (continua)
Por tipo de operação

FOREIGN DIRECT INVESTMENT IN PORTUGAL (to be continued)
By type of operation

Fonte / Source: Banco de Portugal

10^3 euros

	Total			No capital de empresas											
				Total			Constituição de empresas			Aumento de capital[1]			Aquisição de quotas / acções		
	Crédito	Débito	Saldo	Crédito	Débito	Saldo	Crédito	Débito	Saldo	Crédito	Débito	Saldo	Crédito	Débito	Saldo
	1=4+16+19+22 +25+28	2=5+17+20+23 +26+29	3=1-2	4=7+10+13	5=8+11+14	6=4-5	7	8	9=7-8	10	11	12=10-11	13	14	15=13-14
03	32 224 368	24 610 830	7 613 538	10 871 760	4 959 036	5 912 723	37 328	5 460	31 868	6 936 426	467 171	6 469 256	3 898 006	4 486 406	-588 401
04	27 026 317	25 120 271	1 906 046	6 712 689	3 037 729	3 674 959	26 408	1 477	24 932	4 301 398	959 882	3 341 516	2 384 882	2 076 370	308 512
05	23 861 443	21 357 862	2 503 581	3 338 810	1 502 283	1 836 527	62 717	70 382	-7 665	1 461 731	454 495	1 007 236	1 814 362	977 406	836 955
04 Set	1 931 473	1 683 391	248 082	79 478	11 530	67 948	2 589	0	2 589	68 214	11 465	56 750	8 675	65	8 610
Out	1 488 284	1 256 769	231 515	189 687	199 197	-9 510	438	0	438	47 735	24 944	22 791	141 514	174 253	-32 739
Nov	1 905 590	1 683 485	222 105	354 357	354 977	-620	464	0	464	182 540	10 406	172 134	171 353	344 571	-173 218
Dez	3 869 480	7 149 270	-3 279 789	1 029 014	1 294 762	-265 747	300	0	300	354 288	623 612	-269 324	674 427	671 149	3 277
05 Jan	2 485 014	1 539 504	945 510	923 761	41 951	881 810	40	1 233	-1 193	302 497	40 143	262 354	621 224	576	620 649
Fev	1 717 051	1 418 123	298 928	207 938	15 871	192 067	1 609	1 853	-243	80 538	11 769	68 770	125 790	2 250	123 540
Mar	1 969 880	1 974 378	-4 499	173 129	143 998	29 131	370	125	245	55 858	54 141	1 716	116 901	89 732	27 169
Abr	2 267 553	1 758 757	508 797	281 482	223 923	57 560	70	3 801	-3 731	96 957	12 409	84 548	184 455	207 713	-23 258
Mai	2 027 289	1 883 157	144 132	147 612	165 080	-17 469	886	3 366	-2 480	95 698	44 194	51 504	51 028	117 520	-66 492
Jun	1 769 698	1 636 733	132 965	107 284	85 587	21 697	15	305	-290	97 028	16 496	80 532	10 241	68 786	-58 546
Jul	2 036 391	1 473 081	563 310	417 912	15 471	402 441	8 432	1 157	7 275	61 709	920	60 789	347 771	13 394	334 377
Ago	1 829 222	1 964 478	-135 256	24 026	21 757	2 269	233	1 085	-852	23 493	19 890	3 603	300	782	-481
Set	1 774 868	1 781 884	-7 016	83 984	40 134	43 850	22 243	14	22 230	55 095	38 553	16 542	6 646	1 567	5 079
Out	1 735 817	1 499 163	236 654	74 617	115 507	-40 890	1 201	1 045	156	69 107	6 105	63 002	4 309	108 357	-104 048
Nov	1 831 365	1 855 477	-24 112	341 791	374 384	-32 593	15 319	0	15 319	315 731	57 675	258 056	10 741	316 709	-305 968
Dez	2 417 295	2 573 127	-155 832	555 275	258 621	296 654	12 299	56 400	-44 101	208 020	152 200	55 820	334 955	50 021	284 935
06 Jan	2 061 617	1 480 172	581 445	186 055	13 036	173 019	194	150	44	53 651	5	53 646	132 210	12 881	119 329
Fev	1 882 891	1 773 844	109 047	36 245	2 575	33 670	105	0	105	18 872	445	18 427	17 268	2 130	15 138
	1=4+16+19+22 +25+28	2=5+17+20+23 +26+29	3=1-2	4=7+10+13	5=8+11+14	6=4-5	7	8	9=7-8	10	11	12=10-11	13	14	15=13-14
	Credit	Debit	Balance	Credit	Debit	Balance	Credit	Debit	Balance	Credit	Debit	Balance	Credit	Debit	Balance
	Total			Total			Establishment of new companies			Equity increases[1]			Total / partial purchase of establishments		
				Equity capital											

C.2.3.1 INVESTIMENTO DIRECTO DO EXTERIOR EM PORTUGAL (continuação)

Por tipo de operação

FOREIGN DIRECT INVESTMENT IN PORTUGAL (continued)

By type of operation

Fonte / Source: Banco de Portugal

10^3 euros

	Lucros reinvestidos[2]			Créditos, empréstimos e suprimentos						Operações sobre imóveis[3]			Outros		
				de longo prazo			de curto prazo								
	Crédito	Débito	Saldo	Crédito	Débito	Saldo	Crédito	Débito	Saldo	Crédito	Débito	Saldo	Crédito	Débito	Saldo
	16	17	18=16-17	19	20	21=19-20	22	23	24=22-23	25	26	27=25-26	28	29	30=28-29
03	2 038 741	1 638 401	400 340	5 675 198	4 609 822	1 065 376	12 862 672	13 248 066	-385 394	755 134	154 890	600 245	20 863	615	20 249
04	2 258 134	1 899 858	358 276	3 856 709	6 525 620	-2 668 912	13 258 044	13 431 610	-173 566	932 700	225 201	707 499	8 041	253	7 789
05	1 901 983	1 795 947	106 037	4 518 283	3 887 708	630 575	12 943 045	13 945 903	-1 002 858	1 135 825	217 976	917 849	23 496	8 046	15 450
04 Set	200 317	88 985	111 332	247 318	156 147	91 171	1 320 839	1 408 248	-87 410	83 522	18 481	65 040	0	0	0
Out	208 843	78 964	129 879	256 300	147 396	108 904	779 931	820 337	-40 406	53 343	10 875	42 467	180	0	180
Nov	208 212	79 611	128 601	356 045	215 279	140 766	913 411	1 013 757	-100 346	71 900	19 861	52 039	1 664	0	1 664
Dez	165 436	247 084	-81 648	1 013 226	3 895 726	-2 882 500	1 533 505	1 692 591	-159 086	125 312	19 106	106 205	2 988	0	2 988
05 Jan	158 452	105 655	52 797	308 269	226 783	81 486	1 020 000	1 153 726	-133 726	74 142	11 389	62 753	391	0	391
Fev	170 921	81 404	89 516	221 042	222 471	-1 429	1 048 290	1 086 696	-38 405	68 860	11 676	57 184	0	5	-5
Mar	178 656	71 465	107 190	239 024	254 893	-15 869	1 292 562	1 486 012	-193 450	86 487	14 994	71 493	21	3 015	-2 994
Abr	154 355	118 991	35 364	621 221	232 726	388 495	1 103 876	1 165 866	-61 990	102 995	17 251	85 745	3 624	0	3 624
Mai	139 251	346 453	-207 202	530 067	246 537	283 530	1 118 401	1 111 847	6 554	89 174	13 213	75 961	2 784	26	2 759
Jun	146 930	165 165	-18 235	266 313	342 350	-76 037	1 136 766	1 024 157	112 609	109 100	19 474	89 626	3 306	0	3 306
Jul	156 541	110 454	46 088	332 088	331 986	102	1 047 934	998 687	49 247	80 403	16 484	63 919	1 513	0	1 513
Ago	175 046	75 895	99 151	438 021	546 017	-107 996	1 089 722	1 302 022	-212 300	101 113	13 787	87 325	1 295	5 000	-3 705
Set	155 685	113 526	42 159	484 538	387 600	96 939	955 027	1 221 213	-266 186	95 634	19 412	76 222	0	0	0
Out	177 573	72 752	104 822	368 653	220 162	148 492	999 810	1 067 047	-67 238	115 164	23 696	91 468	0	0	0
Nov	150 040	141 698	8 341	288 809	335 284	-46 475	945 048	977 176	-32 129	105 662	26 934	78 728	16	0	16
Dez	138 534	392 487	-253 953	420 239	540 901	-120 661	1 185 610	1 351 454	-165 844	107 090	29 665	77 425	10 547	0	10 547
06 Jan	181 587	75 172	106 415	311 337	191 850	119 486	1 300 680	1 183 271	117 409	81 899	16 843	65 056	60	0	60
Fev	185 913	70 571	115 342	283 287	240 250	43 037	1 290 669	1 443 080	-152 411	86 727	16 059	70 668	49	1 309	-1 259

	16	17	18=16-17	19	20	21=19-20	22	23	24=22-23	25	26	27=25-26	28	29	30=28-29
	Credit	Debit	Balance	Credit	Debit	Balance	Credit	Debit	Balance	Credit	Debit	Balance	Credit	Debit	Balance
	Reinvested earnings[2]			Long-term			Short-term			Real estate[3]			Other		
				Loans and borrowings											

(1) Inclui as prestações suplementares de capital. / Includes additional instalments.
(2) Estimativa mensal calculada pelo Banco de Portugal com base nos últimos dados anuais disponíveis obtidos através dos Inquéritos ao Investimento Directo. / Estimated monthly by the Banco de Portugal based on the available annual figures obtained from the Direct Investment Surveys.
(3) Inclui as operações de investimento imobiliário realizadas por particulares. / Includes real estate investment made by private individuals.

C.2.3.2 INVESTIMENTO DIRECTO DO EXTERIOR EM PORTUGAL (continua)

Por sector de actividade da empresa residente

FOREIGN DIRECT INVESTMENT IN PORTUGAL (to be continued)

By economic activity of the resident company

Fonte / Source: Banco de Portugal

10^3 euros

	Total			Agricultura, caça, silvicultura e pesca			Indústrias extractivas			Indústrias transformadoras		
	Crédito	Débito	Saldo	Crédito	Débito	Saldo	Crédito	Débito	Saldo	Crédito	Débito	Saldo
	1=4+7+10+13+16+19 +22+25+28+31+34	2=5+8+11+14+17+20 +23+26+29+32+35	3=1-2	4	5	6=4-5	7	8	9=7-8	10	11	12=10-11
03	32 224 368	24 610 830	7 613 538	12 655	3 340	9 315	5 217	3 153	2 064	8 328 006	7 859 431	468 575
04	27 026 317	25 120 271	1 906 046	19 046	8 733	10 313	210 128	124 032	86 096	8 679 995	7 918 016	761 980
05	23 861 443	21 357 862	2 503 581	30 086	10 110	19 976	61 089	67 890	-6 802	7 841 455	8 019 036	-177 581
04 Set	1 931 473	1 683 391	248 082	282	417	-135	3 713	220	3 493	840 800	796 500	44 300
Out	1 488 284	1 256 769	231 515	1 230	202	1 028	3 212	220	2 992	463 521	277 153	186 368
Nov	1 905 590	1 683 485	222 105	192	603	-411	2 961	7 952	-4 991	728 192	577 292	150 901
Dez	3 869 480	7 149 270	-3 279 789	1 472	306	1 166	3 163	26 436	-23 272	1 184 034	1 346 307	-162 273
05 Jan	2 485 014	1 539 504	945 510	746	404	342	22 454	198	22 256	596 771	545 618	51 153
Fev	1 717 051	1 418 123	298 928	1 313	195	1 117	2 653	198	2 455	707 809	664 835	42 974
Mar	1 969 880	1 974 378	-4 499	12 676	187	12 489	2 911	40 237	-37 326	1 168 631	1 087 577	81 054
Abr	2 267 553	1 758 757	508 797	399	372	27	2 628	198	2 430	701 715	710 315	-8 600
Mai	2 027 289	1 883 157	144 132	3 798	3 708	90	2 515	198	2 316	678 559	700 544	-21 985
Jun	1 769 698	1 636 733	132 965	280	719	-438	7 275	198	7 077	689 874	763 168	-73 294
Jul	2 036 391	1 473 081	563 310	795	273	522	2 883	13 448	-10 565	649 958	483 482	166 476
Ago	1 829 222	1 964 478	-135 256	2 035	191	1 844	2 657	4 822	-2 164	659 753	724 045	-64 292
Set	1 774 868	1 781 884	-7 016	796	219	577	2 631	498	2 133	431 068	571 516	-140 448
Out	1 735 817	1 499 163	236 654	713	238	475	2 910	198	2 712	560 854	546 949	13 905
Nov	1 831 365	1 855 477	-24 112	3 951	629	3 322	2 615	198	2 417	388 540	432 272	-43 732
Dez	2 417 295	2 573 127	-155 832	2 584	2 975	-391	6 958	7 498	-541	607 922	788 714	-180 793
06 Jan	2 061 617	1 480 172	581 445	10 240	428	9 812	2 727	203	2 524	595 714	529 775	65 938
Fev	1 882 891	1 773 844	109 047	1 965	1 537	428	2 833	555	2 277	949 145	901 101	48 044

	1=4+7+10+13+16+19 +22+25+28+31+34	2=5+8+11+14+17+20 +23+26+29+32+35	3=1-2	4	5	6=4-5	7	8	9=7-8	10	11	12=10-11
	Credit	Debit	Balance	Credit	Debit	Balance	Credit	Debit	Balance	Credit	Debit	Balance
	Total			Agriculture, hunting, forestry and fishing			Mining and quarrying			Manufacturing		

C.2.3.2 INVESTIMENTO DIRECTO DO EXTERIOR EM PORTUGAL (continua)

FOREIGN DIRECT INVESTMENT IN PORTUGAL (to be continued)

Por sector de actividade da empresa residente

By economic activity of the resident company

Fonte / Source: Banco de Portugal

10^3 euros

	Produção e distribuição de electricidade, gás e água			Construção			Comércio por grosso e a retalho, reparações, alojamento e restauração			Transportes, armazenagem e comunicações		
	Crédito	Débito	Saldo	Crédito	Débito	Saldo	Crédito	Débito	Saldo	Crédito	Débito	Saldo
	13	14	15=13-14	16	17	18=16-17	19	20	21=19-20	22	23	24=22-23
03	94 365	79 299	15 067	247 042	192 190	54 853	8 119 978	7 795 664	324 314	1 027 782	437 262	590 520
04	263 930	122 405	141 525	232 824	168 714	64 111	8 653 822	11 421 022	-2 767 200	351 845	323 257	28 588
05	132 206	144 973	-12 767	168 902	232 906	-64 004	6 816 128	7 670 594	-854 466	585 055	899 582	-314 527
04 Set	14 869	22 692	-7 823	20 181	21 934	-1 752	720 124	667 103	53 021	22 872	12 366	10 507
Out	11 813	8 738	3 075	28 551	20 828	7 723	669 679	746 824	-77 145	20 364	9 204	11 160
Nov	59 892	6 953	52 940	23 702	13 143	10 559	669 253	573 450	95 803	60 168	10 407	49 761
Dez	119 312	10 837	108 475	10 455	16 984	-6 528	1 306 936	4 350 621	-3 043 684	34 131	71 603	-37 471
05 Jan	17 135	5 078	12 057	11 715	36 908	-25 193	650 071	749 412	-99 341	27 976	12 183	15 793
Fev	12 718	3 857	8 861	9 708	13 057	-3 349	549 689	527 574	22 115	23 303	6 968	16 335
Mar	19 110	72 903	-53 793	6 341	22 506	-16 165	409 158	491 276	-82 118	23 233	8 639	14 594
Abr	19 801	6 298	13 503	6 523	10 063	-3 541	544 367	576 346	-31 979	73 352	64 628	8 724
Mai	4 072	7 493	-3 422	10 637	10 591	46	580 167	677 574	-97 408	16 306	12 134	4 172
Jun	8 653	6 216	2 437	18 919	28 018	-9 099	576 110	584 628	-8 518	29 667	12 869	16 799
Jul	7 419	3 950	3 469	12 696	43 354	-30 658	535 686	608 555	-72 869	20 886	11 962	8 924
Ago	11 787	6 888	4 899	16 937	10 332	6 606	546 625	587 592	-40 967	63 168	89 340	-26 172
Set	9 973	7 864	2 110	19 852	21 900	-2 048	516 871	675 934	-159 063	88 108	91 023	-2 914
Out	6 519	7 033	-514	14 060	12 278	1 782	624 618	539 696	84 923	59 789	95 736	-35 948
Nov	6 838	8 899	-2 061	7 128	13 143	-6 015	562 181	570 475	-8 294	58 441	395 528	-337 087
Dez	8 181	8 493	-312	34 385	10 756	23 629	720 584	1 081 530	-360 946	100 826	98 572	2 254
06 Jan	12 844	7 224	5 620	20 944	8 035	12 910	783 423	689 916	93 507	98 040	84 401	13 640
Fev	12 775	12 804	-30	31 178	8 416	22 762	462 719	528 994	-66 275	68 502	82 096	-13 594

	13	14	15=13-14	16	17	18=16-17	19	20	21=19-20	22	23	24=22-23
	Credit	Debit	Balance	Credit	Debit	Balance	Credit	Debit	Balance	Credit	Debit	Balance
	Production and distribution of electricity, gas and water			Construction			Wholesale and retail trade, repairs, hotels and restaurants			Transports, storage and communications		

C.2.3.2 INVESTIMENTO DIRECTO DO EXTERIOR EM PORTUGAL (continuação)

FOREIGN DIRECT INVESTMENT IN PORTUGAL (continued)

Por sector de actividade da empresa residente

By economic activity of the resident company

Fonte / Source: Banco de Portugal

10^3 euros

	Actividades financeiras						Actividades imobiliárias, alugueres e serviços prestados às empresas			Outras actividades		
	Intermediação monetária			Outras actividades financeiras								
	Crédito	Débito	Saldo	Crédito	Débito	Saldo	Crédito	Débito	Saldo	Crédito	Débito	Saldo
	25	26	27=25-26	28	29	30=28-29	31	32	33=31-32	34	35	36=34-35
03	903 689	543 434	360 254	836 207	2 232 532	-1 396 326	11 867 199	5 240 490	6 626 709	782 228	224 035	558 193
04	163 088	90 475	72 614	557 407	546 134	11 273	6 922 513	4 130 374	2 792 139	971 717	267 109	704 609
05	114 815	115 251	-435	1 774 309	694 749	1 079 561	5 163 682	3 118 222	2 045 459	1 173 717	384 551	789 166
04 Set	12 007	1 695	10 311	18 483	10 333	8 149	190 036	127 856	62 180	88 106	22 276	65 831
Out	13 304	1 684	11 620	46 596	30 895	15 700	175 576	146 837	28 739	54 438	14 184	40 254
Nov	12 311	2 884	9 427	45 454	21 632	23 822	230 385	446 973	-216 588	73 079	22 197	50 882
Dez	9 344	66 383	-57 039	94 249	63 403	30 846	977 567	1 171 285	-193 718	128 815	25 106	103 710
05 Jan	9 969	1 556	8 413	589 131	55 561	533 570	484 546	106 146	378 400	74 500	26 440	48 060
Fev	10 618	1 533	9 085	35 471	48 470	-12 999	288 364	121 664	166 700	75 405	29 771	45 634
Mar	10 930	4 537	6 393	58 360	36 891	21 469	169 895	189 680	-19 785	88 635	19 945	68 690
Abr	10 655	1 617	9 038	61 133	62 123	-990	742 485	305 462	437 023	104 496	21 332	83 163
Mai	6 878	3 215	3 663	114 942	96 466	18 476	519 630	354 738	164 893	89 786	16 496	73 290
Jun	8 715	1 602	7 114	116 261	60 961	55 300	201 228	154 596	46 632	112 715	23 759	88 956
Jul	9 851	1 561	8 290	91 369	56 926	34 444	614 308	230 803	383 505	90 539	18 768	71 771
Ago	10 788	1 527	9 261	236 280	53 044	183 236	176 691	463 506	-286 815	102 499	23 191	79 308
Set	9 782	1 563	8 219	110 377	75 594	34 783	482 662	308 595	174 067	102 749	27 179	75 569
Out	10 888	91 200	-80 313	64 262	19 132	45 130	275 302	159 606	115 696	115 902	27 096	88 806
Nov	9 185	1 585	7 600	167 180	37 547	129 633	518 305	332 284	186 021	107 001	62 916	44 085
Dez	6 557	3 755	2 802	129 543	92 034	37 509	690 266	391 143	299 123	109 490	87 657	21 834
06 Jan	121 729	1 796	119 933	96 846	30 844	66 001	267 499	108 021	159 478	51 611	19 530	32 082
Fev	11 376	3 020	8 356	72 101	46 703	25 398	213 136	175 877	37 259	57 163	12 740	44 422

	25	26	27=25-26	28	29	30=28-29	31	32	33=31-32	34	35	36=34-35
	Credit	Debit	Balance	Credit	Debit	Balance	Credit	Debit	Balance	Credit	Debit	Balance
	Monetary intermediation			Other financial intermediation			Real estate, rentals and business activities			Other activities		
	Financial intermediation											

C.2.3.3 INVESTIMENTO DIRECTO DO EXTERIOR EM PORTUGAL
Por zona económica de origem

FOREIGN DIRECT INVESTMENT IN PORTUGAL
By economic region of origin

Fonte / Source: Banco de Portugal

10^3 euros

	União Europeia						Resto do Mundo			Por memória: OCDE		
	Total			dos quais: países pertencentes à área do euro								
	Crédito	Débito	Saldo	Crédito	Débito	Saldo	Crédito	Débito	Saldo	Crédito	Débito	Saldo
	1	2	3=1-2	4	5	6=4-5	7	8	9=7-8	10	11	12=10-11
03	23 354 068	21 708 855	1 645 212	18 840 582	17 477 096	1 363 487	8 870 300	2 901 974	5 968 326	31 118 810	23 507 648	7 611 163
04	22 538 770	22 795 751	-256 982	18 188 260	15 875 888	2 312 372	4 487 547	2 324 520	2 163 028	24 278 342	24 318 128	-39 787
05	22 318 947	19 368 214	2 950 733	18 352 938	15 751 973	2 600 964	1 542 496	1 989 648	-447 152	23 632 364	20 487 571	3 144 794
04 Set	1 801 756	1 556 217	245 538	1 471 857	1 286 862	184 995	129 718	127 174	2 543	1 903 465	1 654 331	249 134
Out	1 368 860	1 171 745	197 116	1 076 378	852 113	224 265	119 423	85 024	34 399	1 475 305	1 242 208	233 096
Nov	1 788 699	1 610 020	178 679	1 452 963	1 320 988	131 975	116 891	73 465	43 426	1 883 882	1 669 685	214 197
Dez	3 628 346	6 300 892	-2 672 547	2 902 808	2 517 755	385 053	241 135	848 378	-607 243	3 851 417	6 796 117	-2 944 700
05 Jan	2 322 860	1 481 055	841 805	2 005 513	1 157 422	848 090	162 154	58 449	103 705	2 470 208	1 516 747	953 461
Fev	1 510 512	1 240 511	270 001	1 172 072	1 010 040	162 032	206 539	177 612	28 927	1 695 973	1 397 189	298 784
Mar	1 874 422	1 877 575	-3 153	1 647 694	1 472 122	175 572	95 458	96 804	-1 345	1 953 598	1 958 624	-5 026
Abr	2 170 067	1 665 846	504 220	1 798 515	1 415 203	383 312	97 487	92 910	4 576	2 251 454	1 735 049	516 405
Mai	1 917 483	1 659 283	258 199	1 607 221	1 361 801	245 420	109 807	223 874	-114 067	2 013 603	1 715 927	297 677
Jun	1 642 191	1 524 111	118 081	1 323 007	1 290 601	32 407	127 507	112 623	14 884	1 726 645	1 606 633	120 011
Jul	1 906 064	1 249 459	656 604	1 623 925	967 214	656 711	130 327	223 622	-93 295	2 018 220	1 372 806	645 414
Ago	1 712 290	1 876 773	-164 483	1 386 595	1 683 953	-297 357	116 932	87 705	29 227	1 812 318	1 937 585	-125 267
Set	1 640 419	1 672 488	-32 069	1 354 458	1 346 036	8 422	134 449	109 396	25 053	1 756 119	1 756 416	-297
Out	1 629 756	1 425 035	204 722	1 265 131	1 125 126	140 005	106 061	74 128	31 933	1 722 009	1 468 088	253 921
Nov	1 748 680	1 614 081	134 599	1 272 629	1 231 840	40 789	82 685	241 396	-158 711	1 820 839	1 827 728	-6 888
Dez	2 244 204	2 081 997	162 207	1 896 177	1 690 616	205 561	173 090	491 130	-318 039	2 391 378	2 194 780	196 598
06 Jan	1 878 189	1 361 250	516 939	1 422 678	1 000 367	422 311	183 428	118 922	64 506	2 047 583	1 465 994	581 590
Fev	1 767 978	1 689 667	78 310	1 388 791	1 282 195	106 596	114 913	84 176	30 737	1 871 807	1 762 985	108 822

	1	2	3=1-2	4	5	6=4-5	7	8	9=7-8	10	11	12=10-11
	Credit	Debit	Balance	Credit	Debit	Balance	Credit	Debit	Balance	Credit	Debit	Balance
	Total			of which: euro area countries			Rest of the World			Memo item: OECD		
	European Union											

C.2.3.4 INVESTIMENTO DIRECTO DO EXTERIOR EM PORTUGAL
Com origem em países da área do euro

FOREIGN DIRECT INVESTMENT IN PORTUGAL
From euro area countries

Fonte / Source: Banco de Portugal

10^3 euros

	Alemanha			Espanha			França			Outros		
	Crédito	Débito	Saldo	Crédito	Débito	Saldo	Crédito	Débito	Saldo	Crédito	Débito	Saldo
	1	2	3=1-2	4	5	6=4-5	7	8	9=7-8	10	11	12=10-11
03	2 858 073	2 953 428	-95 355	3 569 770	1 322 087	2 247 684	3 715 277	3 476 720	238 557	8 697 462	9 724 860	-1 027 399
04	3 416 683	3 439 967	-23 284	4 418 928	1 767 244	2 651 684	3 096 952	3 260 658	-163 707	7 255 697	7 408 018	-152 321
05	4 398 586	4 711 648	-313 062	3 289 157	1 802 019	1 487 138	3 551 879	2 999 870	552 008	7 113 317	6 238 436	874 880
04 Set	502 789	489 566	13 222	101 241	73 705	27 536	234 178	180 140	54 039	633 650	543 451	90 199
Out	126 590	51 548	75 042	244 479	78 545	165 933	247 540	166 242	81 299	457 769	555 779	-98 009
Nov	259 989	270 615	-10 626	371 303	75 993	295 309	258 027	607 695	-349 668	563 643	366 684	196 959
Dez	316 977	420 218	-103 241	1 153 055	401 942	751 113	429 804	458 081	-28 277	1 002 972	1 237 514	-234 542
05 Jan	249 057	324 900	-75 844	546 754	165 159	381 595	219 396	187 657	31 739	990 306	479 706	510 600
Fev	296 445	320 870	-24 425	184 811	102 728	82 082	302 232	226 679	75 553	388 583	359 762	28 821
Mar	831 867	727 938	103 929	177 266	177 362	-96	257 009	203 111	53 898	381 552	363 711	17 841
Abr	380 722	432 682	-51 961	663 493	103 136	560 358	245 005	271 143	-26 139	509 295	608 241	-98 946
Mai	336 114	347 093	-10 979	459 723	231 568	228 154	352 005	298 591	53 414	459 380	484 548	-25 169
Jun	294 570	436 880	-142 310	180 117	126 852	53 265	312 610	251 675	60 935	535 710	475 193	60 517
Jul	331 576	184 533	147 043	235 902	126 588	109 313	283 770	231 109	52 661	772 677	424 983	347 694
Ago	392 833	527 960	-135 128	112 750	103 485	9 264	373 654	221 178	152 476	507 359	831 329	-323 970
Set	291 888	317 587	-25 699	126 433	136 675	-10 242	236 785	242 834	-6 050	699 352	648 939	50 413
Out	320 389	306 888	13 501	175 463	123 605	51 858	380 607	254 427	126 180	388 672	440 206	-51 533
Nov	212 311	226 457	-14 146	132 623	142 269	-9 647	202 722	186 553	16 170	724 973	676 561	48 412
Dez	460 814	557 859	-97 044	293 823	262 589	31 234	386 083	424 911	-38 828	755 457	445 257	310 200
06 Jan	340 344	348 627	-8 282	307 783	104 110	203 673	412 682	281 790	130 892	361 868	265 840	96 028
Fev	685 350	641 852	43 499	181 898	112 920	68 978	231 708	249 693	-17 985	289 835	277 731	12 104

	1	2	3=1-2	4	5	6=4-5	7	8	9=7-8	10	11	12=10-11
	Credit	Debit	Balance	Credit	Debit	Balance	Credit	Debit	Balance	Credit	Debit	Balance
	Germany			Spain			France			Other		

C.2.3.5 INVESTIMENTO DIRECTO DO EXTERIOR EM PORTUGAL
Com origem em países fora da área do euro

FOREIGN DIRECT INVESTMENT IN PORTUGAL
From non-euro area countries

Fonte / Source: Banco de Portugal

10^3 euros

	Reino Unido			Brasil			Suíça			EUA			Outros		
	Crédito	Débito	Saldo	Crédito	Débito	Saldo	Crédito	Débito	Saldo	Crédito	Débito	Saldo	Crédito	Débito	Saldo
	1	2	3=1-2	4	5	6=4-5	7	8	9=7-8	10	11	12=10-11	13	14	15=13-14
03	4 325 257	3 599 246	726 011	254 345	259 985	-5 639	169 617	413 389	-243 772	1 182 472	1 367 273	-184 802	7 452 094	1 493 841	5 958 253
04	4 126 496	6 338 662	-2 212 166	28 246	30 112	-1 866	291 912	164 044	127 868	1 044 212	938 830	105 382	3 347 191	1 772 735	1 574 456
05	3 807 218	3 317 425	489 793	15 535	5 101	10 434	363 922	393 401	-29 479	566 384	705 242	-138 858	755 447	1 184 720	-429 273
04 Set	318 425	255 665	62 761	2 764	540	2 224	33 141	20 459	12 682	37 069	77 151	-40 082	68 217	42 715	25 502
Out	284 710	305 710	-21 001	1 438	1 194	244	13 407	16 664	-3 258	61 148	53 445	7 703	51 203	27 642	23 561
Nov	321 149	273 311	47 838	1 438	550	888	21 521	22 511	-989	41 694	36 555	5 139	66 825	29 570	37 255
Dez	657 721	3 485 312	-2 827 591	3 263	540	2 722	86 657	24 098	62 559	102 931	86 806	16 125	116 100	1 034 758	-918 658
05 Jan	301 957	302 641	-685	1 269	530	739	24 828	7 191	17 637	74 950	28 178	46 772	76 497	43 541	32 956
Fev	325 105	203 094	122 011	1 319	165	1 154	120 325	120 606	-280	36 928	32 940	3 988	61 302	51 278	10 023
Mar	213 529	387 781	-174 251	1 164	466	698	10 681	26 645	-15 964	38 809	52 946	-14 137	58 002	34 419	23 583
Abr	362 970	230 720	132 250	1 248	509	739	19 787	14 402	5 385	33 833	53 729	-19 896	51 201	44 193	7 008
Mai	300 639	257 974	42 665	1 293	386	907	15 332	14 955	376	39 993	41 026	-1 033	62 812	207 014	-144 202
Jun	305 181	208 210	96 971	1 911	155	1 757	13 299	18 641	-5 343	37 228	63 454	-26 226	89 072	55 673	33 399
Jul	263 919	260 782	3 137	1 414	210	1 204	22 049	95 189	-73 141	61 797	27 859	33 938	63 288	121 827	-58 539
Ago	318 233	176 872	141 361	1 164	384	780	12 780	11 809	971	58 408	43 235	15 173	52 041	48 225	3 816
Set	273 141	309 995	-36 854	1 164	440	724	34 744	20 629	14 115	48 640	59 342	-10 702	62 722	45 442	17 280
Out	352 898	282 335	70 563	1 172	410	762	14 332	15 584	-1 252	48 941	26 802	22 139	53 342	48 906	4 437
Nov	470 274	366 800	103 473	1 232	500	731	12 333	6 993	5 340	30 984	206 532	-175 548	43 914	42 811	1 103
Dez	319 372	330 220	-10 848	1 184	945	239	63 433	40 757	22 676	55 875	69 200	-13 325	81 254	441 389	-360 135
06 Jan	412 776	308 084	104 691	1 257	338	919	78 238	76 097	2 141	61 072	28 474	32 598	85 596	66 811	18 785
Fev	330 629	362 437	-31 809	1 505	397	1 108	30 308	35 170	-4 863	33 665	37 325	-3 660	97 995	56 319	41 676
	1	2	3=1-2	4	5	6=4-5	7	8	9=7-8	10	11	12=10-11	13	14	15=13-14
	Credit	Debit	Balance	Credit	Debit	Balance	Credit	Debit	Balance	Credit	Debit	Balance	Credit	Debit	Balance
	United Kingdom			Brazil			Switzerland			USA			Other		

C.2.4.1 INVESTIMENTO DE CARTEIRA - ACTIVOS
Por tipo de instrumento

PORTFOLIO INVESTMENT - ASSETS
By type of instrument

Fonte / Source: Banco de Portugal

10^3 euros

	Total			Acções e outras participações[1]						Obrigações e outros títulos de dívida de longo prazo[2]			Títulos de dívida de curto prazo[3]		
				Acções			Unidades de participação e outras								
	Crédito	Débito	Saldo	Crédito	Débito	Saldo	Crédito	Débito	Saldo	Crédito	Débito	Saldo	Crédito	Débito	Saldo
	1=4+7+10+13	2=5+8+11+14	3=1-2	4	5	6=4-5	7	8	9=7-8	10	11	12=10-11	13	14	15=13-14
03	142 443 156	161 388 768	-18 945 611	10 673 006	11 236 911	-563 904	1 920 776	1 885 129	35 648	110 855 253	124 508 476	-13 653 223	18 994 121	23 758 253	-4 764 132
04	173 510 369	184 447 305	-10 936 936	14 011 126	14 754 964	-743 838	2 836 323	3 461 251	-624 928	126 241 114	137 895 846	-11 654 732	30 421 806	28 335 244	2 086 562
05	186 390 459	201 808 500	-15 418 042	16 953 984	16 504 057	449 927	8 859 599	10 430 729	-1 571 130	136 496 320	147 937 319	-11 441 000	24 080 557	26 936 395	-2 855 839
04 Set	17 989 647	18 354 860	-365 213	813 210	741 427	71 783	146 100	161 533	-15 434	13 758 031	14 403 078	-645 047	3 272 306	3 048 821	223 485
Out	14 044 636	14 197 872	-153 236	1 085 393	904 728	180 665	242 626	259 190	-16 564	10 705 461	11 148 972	-443 512	2 011 157	1 884 982	126 174
Nov	12 278 808	12 643 470	-364 662	818 490	1 164 104	-345 614	241 335	424 585	-183 250	9 397 610	9 404 461	-6 851	1 821 373	1 650 320	171 053
Dez	20 534 732	23 900 836	-3 366 103	1 291 868	1 298 065	-6 197	256 735	331 417	-74 682	15 901 390	19 540 906	-3 639 515	3 084 739	2 730 449	354 290
05 Jan	19 553 956	19 473 751	80 205	1 474 806	1 487 975	-13 170	1 192 148	1 352 319	-160 171	15 083 295	14 861 298	221 997	1 803 708	1 772 159	31 549
Fev	13 346 743	14 692 074	-1 345 331	1 028 287	1 111 643	-83 356	176 977	335 600	-158 623	10 784 543	11 984 438	-1 199 895	1 356 936	1 260 393	96 543
Mar	19 450 333	21 164 457	-1 714 125	1 668 088	1 480 340	187 749	376 281	538 964	-162 683	15 601 582	16 565 119	-963 537	1 804 382	2 580 035	-775 653
Abr	15 627 154	15 896 461	-269 307	1 585 365	1 297 654	287 712	528 666	604 865	-76 199	11 595 705	12 023 442	-427 737	1 917 418	1 970 500	-53 083
Mai	14 016 728	15 291 650	-1 274 923	1 204 208	1 157 137	47 072	433 829	546 909	-113 080	11 064 880	12 103 837	-1 038 957	1 313 810	1 483 767	-169 957
Jun	15 122 421	16 354 001	-1 231 580	1 118 517	991 401	127 116	456 745	585 500	-128 755	11 272 026	12 215 781	-943 755	2 275 133	2 561 319	-286 186
Jul	14 397 871	14 193 964	203 907	1 331 707	1 359 377	-27 669	404 795	459 359	-54 564	11 156 503	10 402 478	754 026	1 504 866	1 972 751	-467 885
Ago	10 223 226	11 995 322	-1 772 095	1 037 971	1 095 339	-57 368	256 272	453 022	-196 750	7 550 849	8 734 496	-1 183 647	1 378 134	1 712 464	-334 330
Set	13 825 359	16 635 421	-2 810 062	1 807 042	1 984 150	-177 108	395 509	512 419	-116 910	9 490 456	11 577 887	-2 087 431	2 132 351	2 560 965	-428 613
Out	14 777 777	15 802 353	-1 024 576	1 124 653	1 290 881	-166 228	447 232	633 806	-186 575	10 320 913	11 213 942	-893 029	2 884 979	2 663 723	221 256
Nov	19 312 317	19 511 622	-199 305	1 567 374	1 563 528	3 846	3 208 859	3 280 727	-71 868	11 996 543	11 685 550	310 993	2 539 541	2 981 818	-442 277
Dez	16 736 574	20 797 425	-4 060 850	2 005 963	1 684 633	321 330	982 286	1 127 240	-144 954	10 579 026	14 569 051	-3 990 026	3 169 299	3 416 500	-247 201
06 Jan	15 910 502	17 933 684	-2 023 182	1 974 998	2 043 102	-68 104	773 128	1 022 808	-249 680	11 661 256	13 404 554	-1 743 298	1 501 120	1 463 220	37 900
Fev	14 140 298	15 088 351	-948 053	1 812 994	1 736 824	76 170	515 994	859 668	-343 674	10 166 950	11 695 262	-1 528 313	1 644 360	796 596	847 764
	1=4+7+10+13	2=5+8+11+14	3=1-2	4	5	6=4-5	7	8	9=7-8	10	11	12=10-11	13	14	15=13-14
	Credit	Debit	Balance	Credit	Debit	Balance	Credit	Debit	Balance	Credit	Debit	Balance	Credit	Debit	Balance
	Total			Shares			Investment trust units and other			Long- term debt securities[2]			Short-term debt securities[3]		
				Shares and other equity[1]											

(1) Inclui, nomeadamente, acções, unidades de participação em fundos de investimento e outros títulos de participação no capital, como os *Depositary Receipts*. / Includes, namely, shares, investment trust units and other participation or similar documents, such as "Depositary Receipts".
(2) Inclui, nomeadamente, títulos de dívida pública ou privada, tais como, obrigações, certificados de depósito de prazo superior a 1 ano, títulos de participação e outros títulos de dívida de prazo superior a 1 ano. / Includes, namely, public or private debt securities, such as bonds and notes, negotiable certificates of deposit with maturities of more than 1 year, participation certificates and other debt securities with maturities of more than 1 year.
(3) Inclui, nomeadamente, bilhetes do Tesouro, papel comercial, certificados de depósito de prazo não superior a 1 ano e outros títulos de prazo não superior a 1 ano. / Includes, namely, Treasury bills, commercial paper, negotiable certificates of deposit with original maturities of 1 year or less and other securities with maturities of 1 year or less.

C.2.4.2 INVESTIMENTO DE CARTEIRA - ACTIVOS
Autoridades Monetárias[1][2], por tipo de instrumento

PORTFOLIO INVESTMENT - ASSETS
Monetary Authorities[1][2], by type of instrument

Fonte / Source: Banco de Portugal

10^3 euros

	Total			Acções e outras participações[3]			Obrigações e outros títulos de dívida de longo prazo[4]			Títulos de dívida de curto prazo[5]		
	Crédito	Débito	Saldo	Crédito	Débito	Saldo	Crédito	Débito	Saldo	Crédito	Débito	Saldo
	1=4+7+10	2=5+8+11	3=1-2	4	5	6=4-5	7	8	9=7-8	10	11	12=10-11
03	15 947 449	21 056 271	-5 108 822	0	0	0	6 579 650	7 521 099	-941 449	9 367 799	13 535 172	-4 167 373
04	23 045 223	22 091 580	953 643	0	0	0	7 348 530	8 304 629	-956 099	15 696 693	13 786 951	1 909 741
05	10 706 411	11 718 932	-1 012 521	0	0	0	5 320 201	4 103 181	1 217 020	5 386 209	7 615 750	-2 229 541
04 Set	2 758 105	2 310 834	447 271	0	0	0	1 528 023	1 437 569	90 454	1 230 082	873 265	356 817
Out	1 189 195	1 102 637	86 558	0	0	0	700 957	647 470	53 487	488 238	455 168	33 071
Nov	492 275	355 069	137 207	0	0	0	106 721	164 224	-57 503	385 554	190 844	194 710
Dez	1 721 353	1 561 491	159 862	0	0	0	517 100	390 682	126 419	1 204 252	1 170 809	33 443
05 Jan	783 309	773 023	10 286	0	0	0	166 896	222 093	-55 197	616 413	550 930	65 483
Fev	396 286	184 747	211 539	0	0	0	76 454	97 124	-20 670	319 833	87 623	232 209
Mar	580 918	854 183	-273 265	0	0	0	302 145	271 494	30 651	278 773	582 689	-303 916
Abr	639 838	514 468	125 370	0	0	0	131 986	251 950	-119 964	507 851	262 518	245 333
Mai	823 165	850 157	-26 992	0	0	0	453 998	348 604	105 394	369 167	501 553	-132 386
Jun	1 340 079	1 202 203	137 876	0	0	0	664 786	331 459	333 327	675 293	870 744	-195 451
Jul	1 369 862	1 113 846	256 016	0	0	0	1 216 565	469 572	746 993	153 296	644 274	-490 977
Ago	271	396 699	-396 428	0	0	0	271	16 606	-16 335	0	380 093	-380 093
Set	669 593	1 311 734	-642 141	0	0	0	170 843	392 072	-221 229	498 750	919 662	-420 912
Out	701 445	410 167	291 279	0	0	0	351 500	242 157	109 343	349 945	168 009	181 936
Nov	1 037 950	995 960	41 990	0	0	0	528 093	370 075	158 019	509 857	625 886	-116 029
Dez	2 363 695	3 111 744	-748 049	0	0	0	1 256 663	1 089 975	166 688	1 107 032	2 021 769	-914 737
06 Jan	1 126 518	975 805	150 713	0	0	0	325 898	509 818	-183 921	800 620	465 986	334 634
Fev	2 070 347	1 268 937	801 410	0	0	0	854 485	998 906	-144 421	1 215 862	270 031	945 831

	1=4+7+10	2=5+8+11	3=1-2	4	5	6=4-5	7	8	9=7-8	10	11	12=10-11
	Credit	Debit	Balance	Credit	Debit	Balance	Credit	Debit	Balance	Credit	Debit	Balance
	Total			Shares and other equity[3]			Long-term debt securities[4]			Short-term debt securities[5]		

(1) Sobre o conteúdo, ver notas no fim da publicação. / For information on coverage see notes at the end of this publication
(2) A partir de Janeiro de 1999, inclui as aplicações em títulos denominados em euros ou emitidos por residentes na Área do euro, as quais deixaram de ser consideradas "Activos de reserva". / Since January 1999, it includes transactions on securities denominated in euros or issued by euro area residents, wich can no longer be classified as "Reserve assets".
(3) Inclui, nomeadamente, acções, unidades de participação em fundos de investimento e outros títulos de participação no capital, como os *Depositary Receipts*. / Includes, namely, shares, investment trust units and other participation or similar documents, such as "Depositary Receipts".
(4) Inclui, nomeadamente, títulos de dívida pública ou privada, tais como obrigações, certificados de depósito de prazo superior a 1 ano, títulos de participação e outros títulos de dívida de prazo superior a 1 ano. / Includes, namely, public or private debt securities, such as bonds and notes, negotiable certificates of deposit with maturities of more than 1 year, participation certificates and other debt securities with maturities of more than 1 year.
(5) Inclui, nomeadamente, bilhetes do Tesouro, papel comercial, certificados de depósito de prazo não superior a 1 ano e outros títulos de prazo não superior a 1 ano. / Includes, namely, Treasury bills, commercial paper, negotiable certificates of deposit with original maturities of 1 year or less and other securities with maturities of 1 year or less.

C.2.4.3 INVESTIMENTO DE CARTEIRA - ACTIVOS
Administrações Públicas[1], por tipo de instrumento

PORTFOLIO INVESTMENT - ASSETS
General Government[1], by type of instrument

Fonte / Source: Banco de Portugal

10^3 euros

	Total			Acções e outras participações[2]						Obrigações e outros títulos de dívida de longo prazo[3]			Títulos de dívida de curto prazo[4]		
				Acções			Unidades de participação e outras								
	Crédito	Débito	Saldo	Crédito	Débito	Saldo	Crédito	Débito	Saldo	Crédito	Débito	Saldo	Crédito	Débito	Saldo
	1=4+7+10+13	2=5+8+11+14	3=1-2	4	5	6=4-5	7	8	9=7-8	10	11	12=10-11	13	14	15=13-14
03	589 384	896 121	-306 737	22 840	223 051	-200 212	101 284	84 572	16 712	406 494	509 408	-102 914	58 766	79 090	-20 323
04	1 202 383	1 347 246	-144 863	168 769	409 444	-240 675	161 269	160 148	1 120	752 975	675 376	77 599	119 370	102 278	17 092
05	2 334 802	2 449 825	-115 023	689 007	300 117	388 890	30	46	-17	1 645 618	2 146 808	-501 191	148	2 853	-2 705
04 Set	107 384	108 484	-1 101	43 166	11 484	31 682	0	0	0	64 201	69 501	-5 300	16	27 499	-27 483
Out	53 087	84 168	-31 080	20	35 696	-35 676	0	0	0	36 616	16 528	20 088	16 451	31 943	-15 493
Nov	219 025	132 542	86 483	2	77 113	-77 111	30 500	0	30 500	161 983	47 718	114 264	26 540	7 710	18 830
Dez	272 374	177 675	94 699	59 794	2 192	57 602	30 553	0	30 553	150 462	175 161	-24 699	31 564	322	31 242
05 Jan	84 857	124 907	-40 050	8 342	435	7 907	0	0	0	76 500	124 161	-47 661	15	312	-297
Fev	62 060	210 530	-148 470	0	159 880	-159 880	0	0	0	62 045	50 328	11 716	16	322	-306
Mar	98 315	56 226	42 088	25 788	681	25 106	0	0	0	72 526	55 525	17 001	1	19	-18
Abr	633 857	305 946	327 912	407 820	65 870	341 949	0	0	0	226 029	239 893	-13 864	9	182	-174
Mai	70 194	453 664	-383 470	19 566	14 288	5 278	6	17	-12	50 609	439 075	-388 467	14	284	-270
Jun	123 312	92 580	30 732	696	1 015	-320	0	0	0	122 606	91 564	31 043	10	0	9
Jul	128 792	147 703	-18 911	90 826	34 027	56 799	0	0	0	37 952	113 374	-75 422	15	302	-287
Ago	385 530	381 667	3 863	62 228	8 212	54 016	0	0	0	323 288	373 155	-49 867	15	300	-286
Set	198 756	161 972	36 783	52 564	860	51 703	9	29	-20	146 181	161 040	-14 860	2	42	-40
Out	165 358	199 463	-34 106	14 740	9 221	5 519	15	0	15	150 587	189 905	-39 318	16	338	-321
Nov	189 259	196 527	-7 268	6 197	5 380	817	0	0	0	183 044	190 775	-7 730	18	372	-354
Dez	194 511	118 639	75 873	241	248	-6	0	0	0	194 252	118 012	76 240	18	379	-361
06 Jan	116 971	94 132	22 839	29 883	3 648	26 235	0	0	0	87 071	90 271	-3 200	17	213	-195
Fev	126 686	140 306	-13 621	783	267	515	0	0	0	125 884	139 802	-13 918	19	237	-218

	1=4+7+10+13	2=5+8+11+14	3=1-2	4	5	6=4-5	7	8	9=7-8	10	11	12=10-11	13	14	15=13-14
	Credit	Debit	Balance	Credit	Debit	Balance	Credit	Debit	Balance	Credit	Debit	Balance	Credit	Debit	Balance
	Total			Shares			Investment trust units and other			Long-term debt securities[3]			Short-term debt securities[4]		
				Shares and other equity[2]											

(1) Sobre o conteúdo, ver notas no fim da publicação. / For information on coverage see notes at the end of this publication
(2) Inclui, nomeadamente, acções, unidades de participação em fundos de investimento e outros títulos de participação no capital, como os *Depositary Receipts*. / Includes, namely, shares, investment trust units and other participation or similar documents, such as "Depositary Receipts".
(3) Inclui, nomeadamente, títulos de dívida pública ou privada, tais como obrigações, certificados de depósito de prazo superior a 1 ano, títulos de participação e outros títulos de dívida de prazo superior a 1 ano. / Includes, namely, public or private debt securities, such as bonds and notes, negotiable certificates of deposit with maturities of more than 1 year, participation certificates and other debt securities with maturities of more than 1 year.
(4) Inclui, nomeadamente, bilhetes do Tesouro, papel comercial, certificados de depósito de prazo não superior a 1 ano e outros títulos de prazo não superior a 1 ano. / Includes, namely, Treasury bills, commercial paper, negotiable certificates of deposit with original maturities of 1 year or less and other securities with maturities of 1 year or less.

C.2.4.4 INVESTIMENTO DE CARTEIRA - ACTIVOS
Outras instituições financeiras monetárias[1] , por tipo de instrumento

PORTFOLIO INVESTMENT - ASSETS
Other monetary financial institutions[1] , by type of instrument

Fonte / Source: Banco de Portugal

10^3 euros

	Total			Acções e outras participações[2]						Obrigações e outros títulos de dívida de longo prazo[3]			Títulos de dívida de curto prazo[4]		
				Acções			Unidades de participação e outras								
	Crédito	Débito	Saldo	Crédito	Débito	Saldo	Crédito	Débito	Saldo	Crédito	Débito	Saldo	Crédito	Débito	Saldo
	1=4+7+10+13	2=5+8+11+14	3=1-2	4	5	6=4-5	7	8	9=7-8	10	11	12=10-11	13	14	15=13-14
03	70 677 365	76 172 230	-5 494 864	3 726 715	3 428 072	298 643	120 365	179 269	-58 904	64 404 617	69 755 205	-5 350 589	2 425 668	2 809 684	-384 015
04	79 766 007	84 514 292	-4 748 285	5 473 257	5 687 502	-214 245	346 857	364 890	-18 033	68 198 066	73 007 622	-4 809 556	5 747 827	5 454 277	293 550
05	89 087 711	92 336 461	-3 248 750	4 738 701	4 904 886	-166 185	1 044 480	1 242 524	-198 044	73 809 181	76 577 348	-2 768 167	9 495 349	9 611 703	-116 354
04 Set	9 418 403	9 650 659	-232 256	195 704	212 675	-16 971	37 031	17 865	19 166	8 133 980	8 349 509	-215 529	1 051 688	1 070 610	-18 923
Out	6 552 793	6 257 376	295 418	274 181	219 548	54 633	13 563	13 453	110	5 553 025	5 383 817	169 207	712 025	640 557	71 468
Nov	6 539 391	6 568 643	-29 252	181 761	242 714	-60 953	15 661	36 599	-20 938	5 761 169	5 723 207	37 962	580 799	566 124	14 675
Dez	8 197 298	12 130 623	-3 933 325	383 358	342 844	40 513	14 573	33 968	-19 395	7 151 265	11 224 886	-4 073 621	648 102	528 925	119 177
05 Jan	11 727 107	11 169 890	557 217	620 227	683 547	-63 320	242 719	231 098	11 620	10 540 617	9 881 684	658 933	323 544	373 560	-50 016
Fev	7 424 503	6 926 190	498 312	313 549	286 285	27 264	10 504	14 597	-4 093	6 618 504	6 231 077	387 427	481 946	394 231	87 715
Mar	10 377 787	10 567 145	-189 358	426 236	412 945	13 291	101 981	91 376	10 605	9 272 491	9 135 575	136 916	577 080	927 250	-350 170
Abr	7 838 871	7 932 020	-93 149	381 743	436 963	-55 220	52 822	59 491	-6 669	6 833 082	6 606 301	226 782	571 224	829 265	-258 041
Mai	5 952 637	6 165 795	-213 158	308 576	244 220	64 356	7 149	4 211	2 938	5 481 598	5 732 633	-251 035	155 314	184 731	-29 417
Jun	6 665 818	7 771 938	-1 106 121	279 373	267 177	12 196	43 818	44 988	-1 170	5 500 036	6 585 998	-1 085 962	842 592	873 776	-31 184
Jul	6 111 214	5 894 401	216 813	307 803	358 513	-50 710	30 435	34 123	-3 687	5 110 276	4 838 838	271 438	662 699	662 927	-228
Ago	4 338 623	4 303 224	35 399	328 736	428 449	-99 713	24 778	29 957	-5 180	3 464 523	3 341 024	123 499	520 586	503 793	16 793
Set	7 177 958	6 902 057	275 901	875 703	281 588	594 116	16 869	13 922	2 947	5 344 107	5 719 385	-375 278	941 279	887 162	54 117
Out	6 947 802	7 317 399	-369 597	265 288	333 548	-68 260	62 168	83 327	-21 158	5 100 307	5 280 451	-180 144	1 520 039	1 620 073	-100 034
Nov	7 861 642	7 838 907	22 735	269 537	579 168	-309 631	74 187	88 500	-14 313	6 094 956	5 630 862	464 094	1 422 962	1 540 376	-117 415
Dez	6 663 749	9 547 495	-2 883 745	361 930	592 482	-230 553	377 052	546 935	-169 883	4 448 684	7 593 519	-3 144 835	1 476 084	814 558	661 526
06 Jan	7 000 111	7 912 309	-912 199	664 658	749 756	-85 098	303 136	324 574	-21 438	5 641 983	6 289 994	-648 010	390 334	547 986	-157 652
Fev	6 047 528	6 632 086	-584 558	909 375	642 701	266 674	57 400	182 678	-125 277	4 877 879	5 564 097	-686 218	202 873	242 611	-39 737

	Total			Shares and other equity[2]						Long-term debt securities[3]			Short-term debt securities[4]		
				Shares			Investment trust units and other								
	1=4+7+10+13	2=5+8+11+14	3=1-2	4	5	6=4-5	7	8	9=7-8	10	11	12=10-11	13	14	15=13-14
	Credit	Debit	Balance	Credit	Debit	Balance	Credit	Debit	Balance	Credit	Debit	Balance	Credit	Debit	Balance

(1) Sobre o conteúdo, ver notas no fim da publicação. / For information on coverage see notes at the end of this publication
(2) Inclui, nomeadamente, acções, unidades de participação em fundos de investimento e outros títulos de participação no capital, como os *Depositary Receipts.* / Includes, namely, shares, investment trust, units and other participation or similar documents, such as "Depositary Receipts".
(3) Inclui, nomeadamente, títulos de dívida pública ou privada, tais como, obrigações, certificados de depósito de prazo superior a 1 ano, títulos de participação e outros títulos de dívida de prazo superior a 1 ano. / Includes, namely, public or private debt securities, such as bonds and notes, negotiable certificates of deposit with maturities of more than 1 year, participation certificates and other debt securities with maturities of more than 1 year.
(4) Inclui, nomeadamente, bilhetes do Tesouro, papel comercial, certificados de depósito de prazo não superior a 1 ano e outros títulos de prazo não superior a 1 ano. / Includes, namely, Treasury bills, commercial paper, negotiable certificates of deposit with original maturities of 1 year or less and other securities with maturities of 1 year or less.

C.2.4.5 INVESTIMENTO DE CARTEIRA - ACTIVOS
Outros sectores residentes, por tipo de instrumento

PORTFOLIO INVESTMENT - ASSETS
Other resident sectors, by type of instrument

Fonte / Source: Banco de Portugal

10^3 euros

	Total			Acções e outras participações[1]						Obrigações e outros títulos de dívida de longo prazo[2]			Títulos de dívida de curto prazo[3]		
				Acções			Unidades de participação e outras								
	Crédito	Débito	Saldo	Crédito	Débito	Saldo	Crédito	Débito	Saldo	Crédito	Débito	Saldo	Crédito	Débito	Saldo
	1=4+7+10+13	2=5+8+11+14	3=1-2	4	5	6=4-5	7	8	9=7-8	10	11	12=10-11	13	14	15=13-14
03	55 228 958	63 264 146	-8 035 188	6 923 451	7 585 787	-662 336	1 699 127	1 621 288	77 839	39 464 492	46 722 764	-7 258 271	7 141 887	7 334 307	-192 420
04	69 496 757	76 494 187	-6 997 431	8 369 100	8 658 018	-288 918	2 328 198	2 936 213	-608 015	49 941 543	55 908 218	-5 966 676	8 857 917	8 991 738	-133 821
05	84 261 535	95 303 283	-11 041 748	11 526 276	11 299 054	227 222	7 815 089	9 188 159	-1 373 070	55 721 320	65 109 982	-9 388 662	9 198 851	9 706 089	-507 238
04 Set	5 705 755	6 284 883	-579 128	574 340	517 269	57 071	109 069	143 669	-34 600	4 031 827	4 546 499	-514 672	990 520	1 077 447	-86 926
Out	6 249 560	6 753 691	-504 131	811 191	649 483	161 708	229 064	245 737	-16 673	4 414 862	5 101 157	-686 295	794 443	757 314	37 129
Nov	5 028 117	5 587 216	-559 100	636 726	844 277	-207 550	195 174	387 986	-192 812	3 367 737	3 469 312	-101 575	828 480	885 642	-57 162
Dez	10 343 707	10 031 047	312 661	848 716	953 028	-104 312	211 608	297 448	-85 840	8 082 562	7 750 177	332 385	1 200 821	1 030 393	170 428
05 Jan	6 958 683	7 405 931	-447 247	846 236	803 993	42 243	949 430	1 121 221	-171 791	4 299 282	4 633 359	-334 078	863 736	847 357	16 379
Fev	5 463 893	7 370 606	-1 906 713	714 738	665 477	49 261	166 473	321 003	-154 530	4 027 541	5 605 909	-1 578 369	555 142	778 217	-223 075
Mar	8 393 313	9 686 903	-1 293 590	1 216 064	1 066 713	149 351	274 300	447 588	-173 287	5 954 420	7 102 525	-1 148 105	948 528	1 070 077	-121 549
Abr	6 514 588	7 144 027	-629 439	795 803	794 820	983	475 844	545 374	-69 530	4 404 607	4 925 298	-520 691	838 334	878 535	-40 201
Mai	7 170 732	7 822 033	-651 302	876 066	898 629	-22 562	426 675	542 681	-116 006	5 078 675	5 583 525	-504 850	789 316	797 199	-7 883
Jun	6 993 213	7 287 280	-294 067	838 448	723 209	115 240	412 927	540 512	-127 585	4 984 598	5 206 760	-222 162	757 239	816 799	-59 560
Jul	6 788 003	7 038 015	-250 011	933 078	966 836	-33 758	374 359	425 236	-50 877	4 791 711	4 980 693	-188 983	688 856	665 249	23 607
Ago	5 498 802	6 913 732	-1 414 929	647 007	658 678	-11 671	231 494	423 065	-191 570	3 762 767	5 003 711	-1 240 944	857 533	828 278	29 256
Set	5 779 052	8 259 658	-2 480 605	878 776	1 701 702	-822 927	378 631	498 468	-119 837	3 829 325	5 305 389	-1 476 064	692 320	754 098	-61 778
Out	6 963 172	7 875 324	-912 152	844 626	948 112	-103 487	385 048	550 480	-165 432	4 718 520	5 501 429	-782 909	1 014 979	875 303	139 675
Nov	10 223 465	10 480 228	-256 763	1 291 640	978 980	312 660	3 134 672	3 192 226	-57 554	5 190 449	5 493 838	-303 389	606 704	815 184	-208 480
Dez	7 514 618	8 019 547	-504 929	1 643 793	1 091 903	551 889	605 235	580 305	24 929	4 679 427	5 767 545	-1 088 119	586 164	579 793	6 371
06 Jan	7 666 902	8 951 438	-1 284 535	1 280 457	1 289 697	-9 241	469 992	698 234	-228 242	5 606 304	6 514 471	-908 167	310 149	449 035	-138 886
Fev	5 895 737	7 047 021	-1 151 284	902 836	1 093 856	-191 020	458 594	676 990	-218 397	4 308 702	4 992 457	-683 755	225 605	283 717	-58 113

	Total			Shares and other equity[1]						Long-term debt securities[2]			Short-term debt securities[3]		
				Shares			Investment trust units and other								
	1=4+7+10+13	2=5+8+11+14	3=1-2	4	5	6=4-5	7	8	9=7-8	10	11	12=10-11	13	14	15=13-14
	Credit	Debit	Balance	Credit	Debit	Balance	Credit	Debit	Balance	Credit	Debit	Balance	Credit	Debit	Balance

(1) Inclui, nomeadamente, acções, unidades de participação em fundos de investimento e outros títulos de participação no capital, como os *Depositary Receipts.* / Includes, namely, shares, investment trust, units and other participation or similar documents, such as "Depositary Receipts".
(2) Inclui, nomeadamente, títulos de dívida pública ou privada, tais como obrigações, certificados de depósito de prazo superior a 1 ano, títulos de participação e outros títulos de dívida de prazo superior a 1 ano. / Includes, namely, public or private debt securities, such as bonds and notes, negotiable certificates of deposit with maturities of more than 1 year, participation certificates and other debt securities with maturities of more than 1 year.
(3) Inclui, nomeadamente, bilhetes do Tesouro, papel comercial, certificados de depósito de prazo não superior a 1 ano e outros títulos de prazo não superior a 1 ano. / Includes, namely, Treasury bills, commercial paper, negotiable certificates of deposit with original maturities of 1 year or less and other securities with maturities of 1 year or less.

C.2.4.6 INVESTIMENTO DE CARTEIRA - ACTIVOS
Por sector institucional do investidor residente - Outros sectores residentes

PORTFOLIO INVESTMENT - ASSETS
By institutional sector of the resident investor - Other resident sectors

Fonte / Source: Banco de Portugal

10^3 euros

	Outros intermediários financeiros e auxiliares financeiros[1]						Sociedade de seguros e fundos de pensões			Sociedades não financeiras			Particulares		
	Fundos de investimento[2]			Outros											
	Crédito	Débito	Saldo	Crédito	Débito	Saldo	Crédito	Débito	Saldo	Crédito	Débito	Saldo	Crédito	Débito	Saldo
	1	2	3=1-2	4	5	6=4-5	7	8	9=7-8	10	11	12=10-11	13	14	15=13-14
03	13 486 450	15 422 700	-1 936 250	2 818 895	3 194 486	-375 591	17 838 198	20 435 449	-2 597 251	4 926 721	4 889 876	36 845	16 158 694	19 321 635	-3 162 941
04	15 233 206	15 394 889	-161 683	5 967 885	6 528 156	-560 271	24 345 547	28 741 621	-4 396 074	6 899 441	7 322 831	-423 391	17 050 678	18 506 690	-1 456 012
05	21 511 528	23 459 730	-1 948 202	6 884 243	7 343 071	-458 828	27 731 542	34 656 709	-6 925 167	7 991 658	7 882 971	108 687	20 142 564	21 960 803	-1 818 238
04 Set	1 166 796	1 481 987	-315 191	807 871	617 964	189 907	2 109 926	2 605 588	-495 663	387 071	327 418	59 653	1 234 092	1 251 925	-17 834
Out	1 198 285	1 082 495	115 789	340 907	340 305	602	2 417 557	3 127 340	-709 783	893 824	819 656	74 168	1 398 988	1 383 895	15 093
Nov	956 764	914 307	42 457	441 777	557 279	-115 502	2 012 578	2 401 668	-389 090	339 477	367 200	-27 722	1 277 520	1 346 762	-69 242
Dez	1 425 919	1 332 259	93 660	2 664 042	2 678 540	-14 497	3 922 706	3 036 019	886 687	436 136	591 728	-155 592	1 894 905	2 392 501	-497 596
05 Jan	1 375 153	1 315 796	59 357	957 546	1 051 292	-93 746	1 811 913	2 129 727	-317 814	857 555	856 359	1 196	1 956 517	2 052 758	-96 241
Fev	1 209 422	1 816 852	-607 430	320 312	373 625	-53 313	1 339 548	2 801 393	-1 461 845	637 610	335 323	302 287	1 957 001	2 043 413	-86 412
Mar	1 607 916	1 672 327	-64 411	1 243 240	1 334 684	-91 444	3 077 102	2 766 975	310 126	273 073	1 470 231	-1 197 159	2 191 982	2 442 685	-250 703
Abr	1 353 939	1 304 981	48 958	400 939	334 159	66 780	2 278 557	2 702 366	-423 809	670 265	839 924	-169 659	1 810 888	1 962 597	-151 709
Mai	1 363 093	1 702 470	-339 377	232 670	257 350	-24 680	2 084 830	2 968 168	-883 339	1 233 772	471 266	762 506	2 256 367	2 422 779	-166 412
Jun	1 929 756	1 663 513	266 243	928 130	976 914	-48 785	2 247 797	2 820 826	-573 030	246 473	413 072	-166 599	1 641 058	1 412 954	228 103
Jul	1 815 060	2 019 275	-204 215	406 040	361 041	44 998	2 399 267	2 806 741	-407 474	1 031 678	582 006	449 672	1 135 959	1 268 952	-132 992
Ago	1 842 902	1 862 986	-20 083	352 370	401 802	-49 432	1 914 767	2 596 312	-681 546	255 947	443 801	-187 854	1 132 817	1 608 831	-476 014
Set	1 543 717	2 235 435	-691 718	364 905	458 881	-93 975	1 934 739	3 349 906	-1 415 168	541 467	688 509	-147 042	1 394 225	1 526 927	-132 702
Out	1 698 960	1 924 477	-225 517	473 776	462 631	11 145	2 619 485	2 897 781	-278 296	828 557	1 029 735	-201 178	1 342 393	1 560 699	-218 306
Nov	4 508 166	4 508 674	-508	690 058	779 948	-89 890	2 461 896	2 527 724	-65 829	487 858	461 425	26 433	2 075 487	2 202 456	-126 969
Dez	1 263 444	1 432 945	-169 501	514 258	550 743	-36 485	3 561 643	4 288 788	-727 145	927 404	291 320	636 084	1 247 869	1 455 751	-207 882
06 Jan	1 488 430	2 050 523	-562 093	368 629	447 592	-78 963	3 548 635	4 001 512	-452 877	1 079 194	1 040 086	39 108	1 182 014	1 411 725	-229 711
Fev	1 193 248	1 496 135	-302 887	503 815	533 015	-29 200	2 613 047	3 198 484	-585 437	342 446	396 175	-53 728	1 243 180	1 423 212	-180 032

	1	2	3=1-2	4	5	6=4-5	7	8	9=7-8	10	11	12=10-11	13	14	15=13-14
	Credit	Debit	Balance	Credit	Debit	Balance	Credit	Debit	Balance	Credit	Debit	Balance	Credit	Debit	Balance
	Investment trusts[2]			Other			Insurance corporations and pension funds			Non-financial corporations			Private individuals		
	Other financial intermediaries and financial auxiliaries[1]														

(1) Sobre o conteúdo, ver notas no fim da publicação. / For information on coverage see notes at the end of this publication.
(2) Excepto fundos do mercado monetário. / Except money market funds.

C.2.4.7 INVESTIMENTO DE CARTEIRA - ACTIVOS
Por zona económica da entidade emitente não residente

PORTFOLIO INVESTMENT - ASSETS
By economic region of the non-resident issuing entity

Fonte / Source: Banco de Portugal

10^3 euros

	União Europeia						*Off-shores*[a]			Resto do Mundo			Por memória: OCDE		
	Total			dos quais: países pertencentes à área do euro											
	Crédito	Débito	Saldo	Crédito	Débito	Saldo	Crédito	Débito	Saldo	Crédito	Débito	Saldo	Crédito	Débito	Saldo
	1	2	3=1-2	4	5	6=4-5	7	8	9=7-8	10	11	12=10-11	13	14	15=13-14
03	81 822 356	97 550 377	-15 728 021	75 809 114	90 277 571	-14 468 457	22 895 469	24 507 682	-1 612 213	37 725 332	39 330 709	-1 605 378	112 484 974	129 321 010	-16 836 036
04	107 204 754	115 962 695	-8 757 941	96 193 941	104 913 371	-8 719 430	30 805 376	33 291 538	-2 486 162	35 500 240	35 193 073	307 167	135 582 746	144 955 582	-9 372 836
05	112 859 057	126 248 560	-13 389 503	100 849 909	112 736 129	-11 886 220	33 875 791	34 358 679	-482 889	39 655 610	41 201 261	-1 545 651	145 206 747	159 785 695	-14 578 949
04 Set	9 529 156	9 452 314	76 841	7 884 343	7 832 074	52 269	5 515 038	5 825 053	-310 016	2 945 453	3 077 492	-132 039	11 872 971	11 947 700	-74 728
Out	7 314 751	7 862 419	-547 668	6 120 429	6 653 816	-533 387	4 026 016	3 938 938	87 079	2 703 868	2 396 515	307 353	9 545 829	9 996 825	-450 996
Nov	8 128 479	8 661 150	-532 671	6 977 067	7 317 605	-340 538	1 971 527	1 951 355	20 171	2 178 802	2 030 965	147 837	9 965 918	10 445 594	-479 676
Dez	12 981 929	15 756 305	-2 774 376	11 777 741	14 814 807	-3 037 067	4 941 670	5 365 682	-424 011	2 611 133	2 778 849	-167 716	15 225 840	18 106 991	-2 881 151
05 Jan	12 118 389	12 116 713	1 676	11 343 269	11 290 410	52 859	4 166 237	4 151 996	14 241	3 269 329	3 205 042	64 288	14 763 770	14 792 170	-28 400
Fev	6 844 161	7 580 519	-736 358	6 188 161	6 913 577	-725 416	3 539 920	3 631 838	-91 918	2 962 662	3 479 717	-517 055	9 153 698	10 405 901	-1 252 202
Mar	10 768 691	12 109 524	-1 340 834	8 781 235	9 734 218	-952 982	4 188 601	4 359 480	-170 879	4 493 041	4 695 453	-202 412	14 752 182	16 271 467	-1 519 285
Abr	9 257 834	9 470 597	-212 763	8 293 571	8 289 783	3 787	2 807 969	2 743 908	64 061	3 561 351	3 681 955	-120 604	12 384 201	12 734 045	-349 845
Mai	7 284 021	8 696 386	-1 412 365	6 663 749	8 040 216	-1 376 467	4 045 408	3 814 477	230 931	2 687 299	2 780 787	-93 489	9 665 962	11 154 755	-1 488 793
Jun	8 940 090	10 117 019	-1 176 929	8 082 870	8 986 357	-903 486	2 119 381	2 125 207	-5 827	4 062 950	4 111 775	-48 825	11 560 360	12 976 917	-1 416 557
Jul	8 991 495	9 252 921	-261 426	8 262 549	8 330 972	-68 423	2 602 122	2 221 550	380 572	2 804 255	2 719 493	84 762	11 358 512	11 522 953	-164 441
Ago	5 881 963	7 135 628	-1 253 665	5 462 017	6 549 742	-1 087 725	1 616 694	1 920 276	-303 582	2 724 569	2 939 418	-214 849	8 224 996	9 628 770	-1 403 774
Set	8 737 934	10 841 875	-2 103 941	7 760 024	9 680 026	-1 920 002	1 432 301	1 709 914	-277 612	3 655 123	4 083 632	-428 509	11 470 686	13 739 035	-2 268 349
Out	8 888 910	9 547 005	-658 095	7 521 792	8 137 992	-616 200	2 916 644	3 357 880	-441 235	2 972 223	2 897 468	74 754	11 256 996	11 778 667	-521 671
Nov	12 740 465	12 992 509	-252 045	11 127 496	11 247 762	-120 266	2 851 985	2 605 735	246 250	3 719 867	3 913 378	-193 511	15 927 302	16 178 683	-251 381
Dez	12 405 106	16 387 863	-3 982 758	11 363 176	15 535 075	-4 171 899	1 588 528	1 716 419	-127 891	2 742 941	2 693 143	49 798	14 688 081	18 602 332	-3 914 251
06 Jan	9 955 952	11 437 059	-1 481 107	9 175 739	10 600 003	-1 424 265	2 760 835	2 963 723	-202 888	3 193 715	3 532 901	-339 186	12 202 315	13 841 673	-1 639 358
Fev	8 854 758	8 654 057	200 701	8 198 395	7 729 744	468 651	2 744 546	3 460 771	-716 225	2 540 994	2 973 523	-432 529	10 070 534	10 081 304	-10 770

	1	2	3=1-2	4	5	6=4-5	7	8	9=7-8	10	11	12=10-11	13	14	15=13-14
	Credit	Debit	Balance	Credit	Debit	Balance	Credit	Debit	Balance	Credit	Debit	Balance	Credit	Debit	Balance
	Total			of which: euro area countries			Off-shores[a]			Rest of the World			Memo item: OECD		
	European Union														

C.2.4.8 INVESTIMENTO DE CARTEIRA - ACTIVOS
Em países da área do euro

PORTFOLIO INVESTMENT - ASSETS
In euro area countries

Fonte / Source: Banco de Portugal

10^3 euros

		Alemanha			Espanha			França			Outros		
		Crédito	Débito	Saldo	Crédito	Débito	Saldo	Crédito	Débito	Saldo	Crédito	Débito	Saldo
		1	2	3=1-2	4	5	6=4-5	7	8	9=7-8	10	11	12=10-11
03		27 554 311	30 105 814	-2 551 502	7 908 031	8 798 802	-890 771	10 458 513	14 189 342	-3 730 830	29 888 259	37 183 613	-7 295 354
04		31 169 804	33 984 476	-2 814 671	7 162 365	7 662 239	-499 875	20 861 076	21 990 885	-1 129 809	37 000 695	41 275 771	-4 275 075
05		29 610 087	30 527 730	-917 643	9 274 445	9 763 565	-489 121	15 944 699	19 420 594	-3 475 895	46 020 679	53 024 239	-7 003 561
04	Set	2 836 274	3 088 468	-252 194	400 582	325 238	75 344	1 443 200	1 026 818	416 382	3 204 288	3 391 551	-187 263
	Out	1 710 836	1 786 304	-75 468	522 156	541 516	-19 360	1 027 378	1 558 622	-531 245	2 860 060	2 767 373	92 686
	Nov	2 155 095	2 324 170	-169 074	452 480	550 930	-98 450	1 984 333	1 983 192	1 140	2 385 158	2 459 313	-74 155
	Dez	4 324 276	4 178 406	145 869	693 420	639 780	53 641	2 129 043	2 872 585	-743 542	4 631 002	7 124 036	-2 493 034
05	Jan	2 313 719	2 353 849	-40 130	814 050	683 008	131 042	1 557 859	1 431 247	126 612	6 657 642	6 822 307	-164 665
	Fev	1 913 964	2 244 288	-330 324	581 212	674 774	-93 562	916 374	925 669	-9 294	2 776 611	3 068 847	-292 236
	Mar	2 615 796	2 675 538	-59 742	1 701 417	1 599 257	102 159	1 175 479	1 669 303	-493 824	3 288 543	3 790 119	-501 576
	Abr	2 567 020	2 516 138	50 881	587 746	573 355	14 391	1 634 951	1 313 160	321 790	3 503 855	3 887 130	-383 275
	Mai	2 981 583	2 766 296	215 287	407 943	540 257	-132 314	847 969	1 512 189	-664 220	2 426 254	3 221 473	-795 220
	Jun	2 440 463	2 517 988	-77 525	512 080	768 254	-256 174	1 378 917	1 965 824	-586 907	3 751 411	3 734 292	17 119
	Jul	1 799 647	1 926 838	-127 191	493 793	638 383	-144 591	1 798 491	1 520 156	278 335	4 170 618	4 245 595	-74 977
	Ago	1 884 924	2 306 830	-421 906	506 984	553 143	-46 159	897 732	1 503 683	-605 951	2 172 377	2 186 086	-13 709
	Set	2 320 348	3 098 647	-778 299	1 064 527	900 489	164 038	1 329 200	2 051 925	-722 724	3 045 949	3 628 965	-583 016
	Out	2 166 097	1 959 562	206 535	697 040	1 111 051	-414 010	1 309 711	1 470 520	-160 809	3 348 944	3 596 859	-247 915
	Nov	2 890 168	2 671 123	219 045	533 851	803 257	-269 406	1 348 088	1 578 325	-230 236	6 355 388	6 195 057	160 332
	Dez	3 716 357	3 490 634	225 723	1 373 804	918 338	455 466	1 749 928	2 478 593	-728 666	4 523 088	8 647 510	-4 124 422
06	Jan	2 751 315	3 164 381	-413 065	961 837	1 139 264	-177 428	1 864 337	1 958 412	-94 075	3 598 250	4 337 946	-739 696
	Fev	2 098 539	2 194 345	-95 806	1 167 643	867 509	300 134	1 941 018	1 129 348	811 670	2 991 195	3 538 542	-547 347
		1	2	3=1-2	4	5	6=4-5	7	8	9=7-8	10	11	12=10-11
		Credit	Debit	Balance	Credit	Debit	Balance	Credit	Debit	Balance	Credit	Debit	Balance
		Germany			Spain			France			Other		

C.2.4.9 INVESTIMENTO DE CARTEIRA - ACTIVOS
Em países fora da área do euro

PORTFOLIO INVESTMENT - ASSETS
In non-euro area countries

Fonte / Source: Banco de Portugal

10^3 euros

		Reino Unido			Brasil			EUA			Suíça			Outros		
		Crédito	Débito	Saldo	Crédito	Débito	Saldo	Crédito	Débito	Saldo	Crédito	Débito	Saldo	Crédito	Débito	Saldo
		1	2	3=1-2	4	5	6=4-5	7	8	9=7-8	10	11	12=10-11	13	14	15=13-14
03		4 788 712	6 027 312	-1 238 601	1 820 980	1 902 274	-81 294	29 423 670	30 283 961	-860 291	319 779	370 899	-51 119	30 280 901	32 526 751	-2 245 850
04		9 477 462	9 261 739	215 723	3 167 348	3 309 359	-142 011	25 600 133	26 060 025	-459 892	1 111 544	1 188 454	-76 910	37 959 941	39 714 358	-1 754 417
05		9 665 273	11 156 621	-1 491 348	6 106 096	6 555 777	-449 681	29 807 504	30 666 616	-859 112	320 260	535 543	-215 283	39 641 417	40 157 814	-516 397
04	Set	1 371 393	1 364 742	6 651	360 283	334 873	25 410	1 933 591	2 122 777	-189 186	264 928	215 392	49 536	6 175 109	6 485 002	-309 893
	Out	1 079 729	1 013 963	65 766	255 581	232 429	23 151	2 027 505	1 940 768	86 738	82 835	82 459	376	4 478 557	4 274 437	204 120
	Nov	1 051 169	1 208 396	-157 227	214 706	219 144	-4 438	1 693 240	1 608 692	84 549	71 813	120 596	-48 783	2 270 812	2 169 037	101 775
	Dez	971 407	816 629	154 778	183 136	221 365	-38 229	1 956 362	2 058 600	-102 238	75 030	72 257	2 773	5 571 055	5 917 177	-346 121
05	Jan	538 423	583 659	-45 236	419 567	420 760	-1 192	2 519 740	2 512 319	7 422	18 302	35 354	-17 052	4 714 654	4 631 249	83 404
	Fev	570 080	561 014	9 066	612 045	607 971	4 074	2 081 510	2 552 490	-470 981	12 944	21 525	-8 581	3 882 003	4 035 496	-153 493
	Mar	1 048 936	1 575 718	-526 782	457 637	475 282	-17 646	3 764 568	3 905 105	-140 537	44 526	42 498	2 028	5 353 431	5 431 637	-78 206
	Abr	914 957	1 127 919	-212 963	404 120	380 996	23 125	2 877 892	3 060 097	-182 205	23 623	39 134	-15 511	3 112 992	2 998 531	114 461
	Mai	556 673	525 744	30 928	229 322	230 264	-943	2 194 826	2 261 292	-66 466	10 287	19 755	-9 468	4 361 871	4 214 379	147 492
	Jun	775 757	984 200	-208 443	1 235 468	1 087 528	147 940	2 416 787	2 704 944	-288 157	17 816	23 236	-5 419	2 593 723	2 567 737	25 986
	Jul	581 199	787 188	-205 990	371 746	355 745	16 001	2 250 994	2 117 565	133 429	24 558	22 977	1 581	2 906 826	2 579 517	327 309
	Ago	364 651	529 797	-165 145	292 906	382 805	-89 899	2 143 693	2 218 522	-74 829	26 717	87 564	-60 847	1 933 243	2 226 892	-293 649
	Set	784 501	989 225	-204 724	810 406	1 092 835	-282 428	2 538 414	2 693 374	-154 960	11 909	12 036	-127	1 920 105	2 167 925	-247 820
	Out	1 271 387	1 300 715	-29 329	423 712	495 410	-71 698	2 060 394	1 777 915	282 479	56 827	76 643	-19 816	3 443 666	4 013 678	-570 012
	Nov	1 344 402	1 479 014	-134 612	456 506	623 853	-167 347	2 886 819	2 870 140	16 679	39 709	112 471	-72 763	3 457 386	3 178 382	279 003
	Dez	914 308	712 428	201 880	392 662	402 328	-9 667	2 071 867	1 992 854	79 014	33 043	42 350	-9 307	1 961 518	2 112 390	-150 872
06	Jan	655 699	738 000	-82 301	835 718	1 045 573	-209 855	1 933 445	2 048 808	-115 363	41 643	43 793	-2 150	3 268 258	3 457 506	-189 248
	Fev	576 948	730 102	-153 154	1 235 657	1 418 772	-183 116	967 830	1 151 585	-183 755	21 360	32 140	-10 779	3 140 108	4 026 008	-885 900
		1	2	3=1-2	4	5	6=4-5	7	8	9=7-8	10	11	12=10-11	13	14	15=13-14
		Credit	Debit	Balance	Credit	Debit	Balance	Credit	Debit	Balance	Credit	Debit	Balance	Credit	Debit	Balance
		United Kingdom			Brazil			USA			Switzerland			Other		

C.2.5.1 INVESTIMENTO DE CARTEIRA - PASSIVOS
Por tipo de instrumento

PORTFOLIO INVESTMENT - LIABILITIES
By type of instrument

Fonte / Source: Banco de Portugal

10^3 euros

	Total			Acções e outras participações[1]						Obrigações e outros títulos de dívida de longo prazo[2]			Títulos de dívida de curto prazo[3]		
				Acções			Unidades de participação e outras								
	Crédito	Débito	Saldo	Crédito	Débito	Saldo	Crédito	Débito	Saldo	Crédito	Débito	Saldo	Crédito	Débito	Saldo
	1=4+7+10+13	2=5+8+11+14	3=1-2	4	5	6=4-5	7	8	9=7-8	10	11	12=10-11	13	14	15=13-14
03	148 749 203	134 893 317	13 855 886	33 108 853	33 452 734	-343 880	9 965 595	1 127 980	8 837 615	54 291 063	50 552 851	3 738 212	51 383 692	49 759 752	1 623 940
04	161 851 556	150 248 185	11 603 371	46 809 805	45 811 082	998 723	6 845 928	2 214 305	4 631 623	55 890 429	54 791 185	1 099 244	52 305 394	47 431 613	4 873 781
05	201 166 127	187 334 454	13 831 673	60 787 379	60 244 899	542 480	7 577 971	3 427 548	4 150 423	65 916 832	61 016 830	4 900 002	66 883 946	62 645 177	4 238 768
04 Set	10 252 085	9 722 273	529 812	3 209 928	3 176 295	33 633	97 854	262 736	-164 881	3 494 392	3 443 273	51 119	3 449 911	2 839 969	609 942
Out	11 107 540	9 366 165	1 741 375	3 488 765	3 685 193	-196 428	329 462	124 249	205 213	3 136 052	2 772 150	363 902	4 153 261	2 784 573	1 368 687
Nov	16 984 993	14 957 732	2 027 262	4 534 410	4 296 701	237 709	1 266 663	113 127	1 153 536	4 387 916	3 361 739	1 026 177	6 796 005	7 186 165	-390 160
Dez	21 440 519	17 257 408	4 183 111	5 218 642	4 889 579	329 063	3 641 930	254 349	3 387 581	8 014 019	8 165 821	-151 802	4 565 929	3 947 660	618 269
05 Jan	12 321 856	12 973 077	-651 221	4 045 178	3 781 781	263 396	201 190	309 032	-107 843	4 302 598	4 738 817	-436 220	3 772 891	4 143 446	-370 555
Fev	16 467 476	15 324 075	1 143 401	3 828 357	3 541 152	287 204	70 683	129 583	-58 900	8 092 456	7 580 014	512 442	4 475 981	4 073 326	402 654
Mar	17 377 110	16 965 016	412 094	5 629 989	5 657 276	-27 287	913 704	948 537	-34 832	4 751 160	4 798 973	-47 812	6 082 256	5 560 230	522 026
Abr	16 413 154	13 868 282	2 544 872	5 964 914	6 699 234	-734 321	92 152	160 521	-68 369	4 144 599	2 359 520	1 785 079	6 211 489	4 649 006	1 562 483
Mai	19 560 705	20 149 145	-588 440	7 982 213	8 877 181	-894 968	135 308	127 578	7 730	5 661 367	4 761 541	899 825	5 781 817	6 382 844	-601 028
Jun	17 670 885	15 433 659	2 237 226	6 526 753	6 175 079	351 673	1 619 653	366 406	1 253 246	5 004 413	5 562 622	-558 209	4 520 066	3 329 551	1 190 515
Jul	16 812 416	16 244 439	567 977	4 893 334	4 520 322	373 012	72 119	183 391	-111 272	6 790 260	4 576 898	2 213 363	5 056 702	6 963 828	-1 907 126
Ago	15 366 947	12 867 070	2 499 876	5 287 998	5 136 160	151 838	59 506	112 724	-53 218	3 015 096	2 005 084	1 010 012	7 004 346	5 613 102	1 391 244
Set	17 059 134	15 066 147	1 992 987	5 375 003	5 088 901	286 102	1 332 182	348 048	984 134	4 478 106	3 189 407	1 288 699	5 873 844	6 439 791	-565 948
Out	13 509 057	16 271 112	-2 762 056	3 363 413	3 355 354	8 058	199 729	311 616	-111 886	4 317 427	8 052 182	-3 734 755	5 628 487	4 551 960	1 076 527
Nov	21 641 956	18 150 177	3 491 779	3 909 916	3 652 981	256 935	41 612	136 210	-94 598	10 883 296	7 093 998	3 789 299	6 807 131	7 266 988	-459 857
Dez	16 965 433	14 022 255	2 943 178	3 980 312	3 759 476	220 837	2 840 132	293 901	2 546 231	4 476 054	6 297 775	-1 821 721	5 668 935	3 671 103	1 997 831
06 Jan	13 859 153	15 509 802	-1 650 649	4 135 486	4 117 536	17 950	81 653	388 619	-306 966	3 545 118	2 900 873	644 245	6 096 897	8 102 774	-2 005 877
Fev	19 338 281	19 158 372	179 908	8 564 426	8 288 814	275 612	53 310	134 938	-81 628	4 155 690	4 684 641	-528 951	6 564 856	6 049 979	514 876

	1=4+7+10+13	2=5+8+11+14	3=1-2	4	5	6=4-5	7	8	9=7-8	10	11	12=10-11	13	14	15=13-14
	Credit	Debit	Balance	Credit	Debit	Balance	Credit	Debit	Balance	Credit	Debit	Balance	Credit	Debit	Balance
	Total			Shares			Investment trust units and other			Long-term debt securities[2]			Short-term debt securities[3]		
				Shares and other equity[1]											

(1) Inclui, nomeadamente, acções, unidades de participação em fundos de investimento e outros títulos de participação no capital, como os *Depositary Receipts*. / Includes, namely, shares, investment trust units and other participation or similar documents, such as "Depositary Receipts".
(2) Inclui, nomeadamente, títulos de dívida pública ou privada, tais como, obrigações, certificados de depósito de prazo superior a 1 ano, títulos de participação e outros títulos de dívida de prazo superior a 1 ano. / Includes, namely, public or private debt securities, such as bonds and notes, negotiable certificates of deposit with maturities of more than 1 year, participation certificates and other debt securities with maturities of more than 1 year.
(3) Inclui, nomeadamente, bilhetes do Tesouro, papel comercial, certificados de depósito de prazo não superior a 1 ano e outros títulos de prazo não superior a 1 ano. / Includes, namely, Treasury bills, commercial paper, negotiable certificates of deposit with original maturities of 1 year or less and other securities with maturities of 1 year or less.

C.2.5.2 INVESTIMENTO DE CARTEIRA - PASSIVOS
Administrações Públicas[1], por tipo de instrumento

PORTFOLIO INVESTMENT - LIABILITIES
General Government[1], by type of instrument

Fonte / Source: Banco de Portugal

10^3 euros

	Total			Obrigações e outros títulos de dívida de longo prazo[2]			Títulos de dívida de curto prazo[3]		
	Crédito	Débito	Saldo	Crédito	Débito	Saldo	Crédito	Débito	Saldo
	1=4+7	2=5+8	3=1-2	4	5	6=4-5	7	8	9=7-8
03	62 342 273	57 303 482	5 038 791	50 720 215	48 380 341	2 339 874	11 622 058	8 923 141	2 698 916
04	66 691 853	60 697 718	5 994 135	52 965 434	51 880 268	1 085 167	13 726 419	8 817 450	4 908 969
05	78 708 447	68 691 489	10 016 957	60 695 270	53 605 385	7 089 885	18 013 177	15 086 105	2 927 072
04 Set	4 662 743	4 095 167	567 577	3 396 291	3 352 044	44 247	1 266 453	743 123	523 330
Out	3 596 164	2 747 414	848 750	2 586 742	2 659 127	-72 385	1 009 422	88 287	921 135
Nov	5 855 882	5 618 344	237 538	3 971 261	3 249 542	721 719	1 884 621	2 368 802	-484 181
Dez	8 936 673	7 939 946	996 728	8 003 838	7 803 121	200 716	932 835	136 824	796 011
05 Jan	6 476 850	6 509 372	-32 522	4 169 420	4 617 609	-448 190	2 307 430	1 891 763	415 667
Fev	9 173 850	6 747 679	2 426 171	8 025 565	6 521 652	1 503 913	1 148 285	226 027	922 257
Mar	5 644 982	6 668 465	-1 023 483	4 121 802	4 269 186	-147 384	1 523 180	2 399 279	-876 099
Abr	5 487 635	2 334 203	3 153 432	3 676 828	2 211 357	1 465 471	1 810 807	122 846	1 687 961
Mai	6 733 435	6 760 936	-27 501	5 590 300	4 676 518	913 782	1 143 134	2 084 417	-941 283
Jun	5 976 173	5 224 637	751 536	4 665 500	4 885 886	-220 386	1 310 673	338 751	971 922
Jul	7 421 297	6 390 117	1 031 179	6 698 913	4 469 183	2 229 730	722 384	1 920 935	-1 198 551
Ago	4 506 273	2 201 255	2 305 019	2 930 321	1 942 054	988 267	1 575 952	259 201	1 316 751
Set	6 343 255	5 838 794	504 461	3 956 937	2 933 563	1 023 374	2 386 317	2 905 231	-518 914
Out	5 272 634	8 261 000	-2 988 366	4 244 090	7 895 550	-3 651 460	1 028 544	365 450	663 094
Nov	11 206 296	9 184 843	2 021 453	9 298 335	6 710 764	2 587 571	1 907 961	2 474 079	-566 118
Dez	4 465 768	2 570 188	1 895 580	3 317 259	2 472 063	845 196	1 148 509	98 126	1 050 383
06 Jan	4 469 020	5 184 385	-715 365	3 432 989	2 803 926	629 063	1 036 031	2 380 459	-1 344 428
Fev	5 176 280	4 861 739	314 541	4 086 674	4 657 046	-570 372	1 089 606	204 692	884 913

	1=4+7	2=5+8	3=1-2	4	5	6=4-5	7	8	9=7-8
	Credit	Debit	Balance	Credit	Debit	Balance	Credit	Debit	Balance
	Total			Long-term debt securities[2]			Short-term debt securities[3]		

(1) Sobre o conteúdo, ver notas no fim da publicação. / For information on coverage see notes at the end of this publication.
(2) Inclui, nomeadamente, títulos de dívida pública ou privada, tais como obrigações, certificados de depósito de prazo superior a 1 ano, títulos de participação e outros títulos de dívida superior a 1 ano. / Includes, namely, public or private debt securities, such as bonds and notes, negotiable certificates of deposit with maturities of more than 1 year, participation certificates and other debt securities with maturities of more than 1 year.
(3)Inclui, nomeadamente, bilhetes do Tesouro, papel comercial, certificados de depósito de prazo não superior a 1 ano e outros títulos de prazo não superior a 1 ano. / Includes, namely, Treasury bills, commercial paper, negotiable certificates of deposit with original maturities of 1 year or less and other securities with maturities of 1 year or less.

C.2.5.3 INVESTIMENTO DE CARTEIRA - PASSIVOS
Outras instituições financeiras monetárias[1], por tipo de instrumento

PORTFOLIO INVESTMENT - LIABILITIES
Other monetary financial institutions[1], by type of instrument

Fonte / Source: Banco de Portugal

10^3 euros

	Total			Acções e outras participações[2]						Obrigações e outros títulos de dívida de longo prazo[3]			Títulos de dívida de curto prazo[4]		
				Acções			Unidades de participação e outras								
	Crédito	Débito	Saldo	Crédito	Débito	Saldo	Crédito	Débito	Saldo	Crédito	Débito	Saldo	Crédito	Débito	Saldo
	1=4+7+10+13	2=5+8+11+14	3=1-2	4	5	6=4-5	7	8	9=7-8	10	11	12=10-11	13	14	15=13-14
03	10 642 162	10 767 396	-125 235	5 258 370	5 328 133	-69 764	32 488	25 693	6 795	1 060 863	1 639 931	-579 068	4 290 442	3 773 640	516 802
04	10 920 299	12 040 340	-1 120 042	6 800 551	6 921 776	-121 225	33 651	33 060	591	527 117	999 478	-472 361	3 558 979	4 086 026	-527 047
05	15 738 472	21 321 079	-5 582 607	14 600 608	13 951 967	648 642	30 780	29 161	1 620	1 073 861	6 370 646	-5 296 785	33 222	969 306	-936 084
04 Set	804 133	626 182	177 951	235 926	221 521	14 406	3 990	2 662	1 328	94 538	90 234	4 304	469 678	311 765	157 913
Out	938 733	685 551	253 182	476 177	482 981	-6 804	3 093	2 989	104	20 623	35 861	-15 238	438 839	163 720	275 120
Nov	601 255	844 897	-243 642	526 783	562 605	-35 822	2 340	2 509	-169	23 556	99 145	-75 588	48 576	180 638	-132 062
Dez	869 657	1 644 341	-774 683	857 007	912 715	-55 709	4 317	1 439	2 878	6 934	324 330	-317 396	1 399	405 856	-404 457
05 Jan	1 416 405	2 067 758	-651 353	1 325 488	1 281 524	43 964	5 037	2 946	2 091	83 856	77 201	6 654	2 025	706 087	-704 062
Fev	990 971	1 847 442	-856 472	921 428	726 784	194 643	3 922	2 364	1 558	65 612	1 051 976	-986 365	10	66 318	-66 308
Mar	1 674 890	1 966 627	-291 736	1 643 665	1 640 905	2 760	3 759	3 363	395	24 265	282 696	-258 431	3 202	39 662	-36 460
Abr	1 045 471	1 225 552	-180 080	1 022 219	971 654	50 565	2 982	2 745	237	18 013	117 607	-99 594	2 257	133 545	-131 288
Mai	1 502 325	1 526 134	-23 809	1 459 701	1 450 219	9 482	1 593	2 032	-439	40 449	73 302	-32 853	582	581	1
Jun	1 460 751	1 462 865	-2 114	1 123 308	1 078 983	44 325	1 679	2 842	-1 163	333 276	378 552	-45 276	2 487	2 488	-1
Jul	1 045 058	864 155	180 903	990 480	816 151	174 330	2 240	2 057	182	48 649	42 257	6 392	3 689	3 690	-1
Ago	879 884	859 911	19 973	829 040	824 926	4 114	1 971	2 880	-909	43 636	28 871	14 765	5 237	3 234	2 003
Set	2 273 765	2 176 936	96 829	2 251 550	2 073 661	177 890	1 831	1 895	-63	20 048	101 045	-80 997	335	336	-1
Out	1 008 386	1 162 824	-154 438	973 663	1 051 960	-78 297	1 674	2 641	-967	29 276	104 460	-75 184	3 774	3 764	11
Nov	1 188 256	1 371 897	-183 641	1 079 393	1 009 173	70 220	1 936	1 735	201	102 558	356 628	-254 070	4 369	4 361	8
Dez	1 252 310	4 788 978	-3 536 668	980 674	1 026 026	-45 352	2 158	1 661	498	264 223	3 756 051	-3 491 828	5 255	5 241	14
06 Jan	1 139 328	989 493	149 835	1 078 632	929 877	148 755	960	1 654	-694	54 670	52 907	1 763	5 066	5 055	11
Fev	966 657	902 475	64 182	936 697	869 766	66 931	2 416	2 260	156	21 890	24 819	-2 929	5 655	5 631	24

	Total			Shares and other equity[2]						Long-term debt securities[3]			Short-term debt securities[4]		
				Shares			Investment trust units and other								
	Credit	Debit	Balance	Credit	Debit	Balance	Credit	Debit	Balance	Credit	Debit	Balance	Credit	Debit	Balance
	1=4+7+10+13	2=5+8+11+14	3=1-2	4	5	6=4-5	7	8	9=7-8	10	11	12=10-11	13	14	15=13-14

(1) Sobre o conteúdo, ver notas no fim da publicação. / For information on coverage see notes at the end of this publication.
(2)Inclui, nomeadamente, acções, unidades de participação em fundos de investimento e outros títulos de participação no capital, como os *Depositary Receipts*. / Includes, namely, shares, investment trust units and other participation or similar documents, such as "Depositary Receipts".
(3) Inclui, nomeadamente, títulos de dívida pública ou privada, tais como obrigações, certificados de depósito de prazo superior a 1 ano, títulos de participação e outros títulos de dívida superior a 1 ano. / Includes, namely, public or private debt securities, such as bonds and notes, negotiable certificates of deposit with maturities of more than 1 year, participation certificates and other debt securities with maturities of more than 1 year.
(4)Inclui, nomeadamente, bilhetes do Tesouro, papel comercial, certificados de depósito de prazo não superior a 1 ano e outros títulos de prazo não superior a 1 ano. / Includes, namely, Treasury bills, commercial paper, negotiable certificates of deposit with original maturities of 1 year or less and other securities with maturities of 1 year or less.

C.2.5.4 INVESTIMENTO DE CARTEIRA - PASSIVOS
Outros sectores residentes, por tipo de instrumento

PORTFOLIO INVESTMENT - LIABILITIES
Other resident sectors, by type of instrument

Fonte / Source: Banco de Portugal

10^3 euros

	Total			Acções e outras participações[1]						Obrigações e outros títulos de dívida de longo prazo[2]			Títulos de dívida de curto prazo[3]		
				Acções			Unidades de participação e outras								
	Crédito	Débito	Saldo	Crédito	Débito	Saldo	Crédito	Débito	Saldo	Crédito	Débito	Saldo	Crédito	Débito	Saldo
	1=4+7+10+13	2=5+8+11+14	3=1-2	4	5	6=4-5	7	8	9=7-8	10	11	12=10-11	13	14	15=13-14
03	75 764 768	66 822 439	8 942 330	27 850 484	28 124 600	-274 116	9 933 107	1 102 287	8 830 820	2 509 985	532 580	1 977 405	35 471 193	37 062 971	-1 591 779
04	84 239 404	77 510 127	6 729 277	40 009 253	38 889 306	1 119 947	6 812 277	2 181 245	4 631 032	2 397 878	1 911 439	486 439	35 019 996	34 528 137	491 858
05	106 719 208	97 321 885	9 397 323	46 186 770	46 292 933	-106 162	7 547 191	3 398 387	4 148 804	4 147 701	1 040 799	3 106 902	48 837 547	46 589 766	2 247 780
04 Set	4 785 209	5 000 924	-215 716	2 974 001	2 954 774	19 227	93 864	260 073	-166 209	3 563	996	2 568	1 713 780	1 785 081	-71 301
Out	6 572 643	5 933 201	639 443	3 012 588	3 202 212	-189 624	326 368	121 260	205 109	528 687	77 162	451 524	2 705 000	2 532 567	172 433
Nov	10 527 857	8 494 491	2 033 366	4 007 627	3 734 095	273 532	1 264 323	110 618	1 153 705	393 099	13 052	380 047	4 862 808	4 636 726	226 082
Dez	11 634 189	7 673 122	3 961 067	4 361 635	3 976 864	384 771	3 637 613	252 910	3 384 702	3 247	38 369	-35 122	3 631 695	3 404 979	226 715
05 Jan	4 428 602	4 395 947	32 654	2 719 690	2 500 258	219 433	196 153	306 087	-109 933	49 322	44 006	5 316	1 463 436	1 545 597	-82 160
Fev	6 302 656	6 728 954	-426 298	2 906 929	2 814 368	92 561	66 761	127 219	-60 457	1 279	6 385	-5 107	3 327 686	3 780 982	-453 295
Mar	10 057 238	8 329 925	1 727 313	3 986 324	4 016 371	-30 047	909 946	945 173	-35 227	605 093	247 090	358 003	4 555 874	3 121 290	1 434 585
Abr	9 880 048	10 308 527	-428 480	4 942 695	5 727 580	-784 885	89 170	157 776	-68 606	449 757	30 556	419 201	4 398 426	4 392 615	5 811
Mai	11 324 945	11 862 075	-537 130	6 522 512	7 426 962	-904 450	133 716	125 547	8 169	30 617	11 721	18 896	4 638 100	4 297 846	340 254
Jun	10 233 961	8 746 157	1 487 804	5 403 445	5 096 096	307 348	1 617 973	363 564	1 254 409	5 637	298 185	-292 548	3 206 906	2 988 312	218 594
Jul	8 346 061	8 990 167	-644 106	3 902 854	3 704 172	198 682	69 879	181 334	-111 455	42 699	65 458	-22 759	4 330 629	5 039 203	-708 574
Ago	9 980 789	9 805 904	174 885	4 458 958	4 311 234	147 724	57 535	109 844	-52 309	41 139	34 160	6 979	5 423 157	5 350 667	72 490
Set	8 442 115	7 050 417	1 391 698	3 123 452	3 015 240	108 212	1 330 351	346 154	984 197	501 121	154 799	346 322	3 487 191	3 534 224	-47 033
Out	7 228 036	6 847 288	380 748	2 389 750	2 303 395	86 355	198 056	308 975	-110 919	44 061	52 172	-8 111	4 596 169	4 182 747	413 422
Nov	9 247 404	7 593 436	1 653 968	2 830 523	2 643 808	186 716	39 676	134 475	-94 799	1 482 403	26 606	1 455 798	4 894 801	4 788 548	106 253
Dez	11 247 355	6 663 088	4 584 266	2 999 638	2 733 450	266 189	2 837 974	292 240	2 545 733	894 572	69 662	824 910	4 515 170	3 567 737	947 434
06 Jan	8 250 805	9 335 924	-1 085 119	3 056 854	3 187 659	-130 805	80 693	386 965	-306 272	57 459	44 040	13 419	5 055 799	5 717 260	-661 461
Fev	13 195 344	13 394 158	-198 814	7 627 729	7 419 048	208 680	50 894	132 678	-81 784	47 126	2 775	44 350	5 469 595	5 839 656	-370 061

	Total			Shares and other equity[1]						Long-term debt securities[2]			Short-term debt securities[3]		
				Shares			Investment trust units and other								
	Credit	Debit	Balance	Credit	Debit	Balance	Credit	Debit	Balance	Credit	Debit	Balance	Credit	Debit	Balance
	1=4+7+10+13	2=5+8+11+14	3=1-2	4	5	6=4-5	7	8	9=7-8	10	11	12=10-11	13	14	15=13-14

(1)Inclui, nomeadamente, acções, unidades de participação em fundos de investimento e outros títulos de participação no capital, como os *Depositary Receipts*. / Includes, namely, shares, investment trust units and other participation or similar documents, such as "Depositary Receipts".
(2) Inclui, nomeadamente, títulos de dívida pública ou privada, tais como obrigações, certificados de depósito de prazo superior a 1 ano, títulos de participação e outros títulos de dívida superior a 1 ano. / Includes, namely, public or private debt securities, such as bonds and notes, negotiable certificates of deposit with maturities of more than 1 year, participation certificates and other debt securities with maturities of more than 1 year.
(3)Inclui, nomeadamente, bilhetes do Tesouro, papel comercial, certificados de depósito de prazo não superior a 1 ano e outros títulos de prazo não superior a 1 ano. / Includes, namely, Treasury bills, commercial paper, negotiable certificates of deposit with original maturities of 1 year or less and other securities with maturities of 1 year or less.

C.2.5.5 INVESTIMENTO DE CARTEIRA - PASSIVOS
Por sector institucional do emitente residente - outros sectores residentes

PORTFOLIO INVESTMENT - LIABILITIES
By institutional sector of the resident issuer - other resident sectors

Fonte / Source: Banco de Portugal

10^3 euros

	Outros intermediários financeiros e auxiliares financeiros[1]			Sociedades de seguros e fundos de pensões			Sociedades não financeiras e particulares		
	Crédito 1	Débito 2	Saldo 3=1-2	Crédito 4	Débito 5	Saldo 6=4-5	Crédito 7	Débito 8	Saldo 9=7-8
03	12 024 079	1 534 420	10 489 659	326 808	317 378	9 430	63 413 881	64 970 641	-1 556 760
04	9 634 528	4 297 305	5 337 223	153 639	154 283	-644	74 451 236	73 058 539	1 392 698
05	11 609 932	4 542 043	7 067 888	6 022	11 895	-5 873	95 103 255	92 767 947	2 335 308
04 Set	370 806	536 034	-165 228	6	0	6	4 414 397	4 464 890	-50 493
Out	856 736	181 595	675 141	16	0	16	5 715 891	5 751 606	-35 715
Nov	1 561 518	126 878	1 434 640	11	309	-298	8 966 328	8 367 304	599 024
Dez	3 648 819	253 987	3 394 832	153 235	153 353	-118	7 832 135	7 265 782	566 353
05 Jan	263 809	358 397	-94 588	412	798	-385	4 164 381	4 036 753	127 628
Fev	67 442	127 378	-59 935	1	0	1	6 235 212	6 601 576	-366 363
Mar	919 134	1 178 126	-258 993	5 576	5 991	-415	9 132 528	7 145 807	1 986 721
Abr	541 091	188 166	352 924	4	0	4	9 338 954	10 120 361	-781 408
Mai	628 769	627 087	1 681	0	13	-13	10 696 176	11 234 974	-538 798
Jun	1 623 263	384 517	1 238 746	1	5 048	-5 047	8 610 697	8 356 593	254 104
Jul	117 661	240 226	-122 565	0	25	-24	8 228 400	8 749 916	-521 516
Ago	74 906	112 978	-38 072	0	4	-4	9 905 883	9 692 922	212 961
Set	1 853 703	499 253	1 354 450	0	4	-4	6 588 411	6 551 160	37 251
Out	241 551	352 895	-111 343	0	12	-11	6 986 485	6 494 382	492 103
Nov	1 524 561	149 475	1 375 086	14	0	14	7 722 829	7 443 961	278 868
Dez	3 754 042	323 545	3 430 497	14	0	13	7 493 299	6 339 543	1 153 757
06 Jan	182 540	436 830	-254 290	15	0	15	8 068 250	8 899 094	-830 844
Fev	130 009	138 695	-8 686	10	0	10	13 065 325	13 255 463	-190 138
	1 Credit	2 Debit	3=1-2 Balance	4 Credit	5 Debit	6=4-5 Balance	7 Credit	8 Debit	9=7-8 Balance
	Other financial intermediaries and financial auxiliaries[1]			Insurance corporations and pension funds			Non-financial corporations and private individuals		

(1) Sobre o conteúdo, ver notas no fim da publicação. / For information on coverage see notes at the end of this publication.

C.2.5.6 INVESTIMENTO DE CARTEIRA - PASSIVOS
Investimento em títulos emitidos pelas administrações Públicas[1]

PORTFOLIO INVESTMENT - LIABILITIES
Investment in securities issued by general govermment[1]

Fonte / Source: Banco de Portugal

10^3 euros

	Emitidos no mercado interno						Emitidos em mercados externos					
	Obrigações			Títulos de dívida de curto prazo[2]			Obrigações			Títulos de dívida de curto prazo[2]		
	Crédito 1	Débito 2	Saldo 3=1-2	Crédito 4	Débito 5	Saldo 6=4-5	Crédito 7	Débito 8	Saldo 9=7-8	Crédito 10	Débito 11	Saldo 12=10-11
03	50 563 331	46 750 730	3 812 601	4 126 377	1 208 641	2 917 737	156 884	1 629 611	-1 472 727	7 465 845	7 714 360	-248 514
04	52 965 434	50 277 059	2 688 376	13 667 299	8 811 163	4 856 136	0	1 603 209	-1 603 209	0	0	0
05	60 695 270	52 517 390	8 177 879	17 796 668	14 996 670	2 799 998	0	1 087 994	-1 087 994	0	0	0
04 Set	3 396 291	2 540 973	855 317	1 260 469	743 090	517 379	0	811 070	-811 070	0	0	0
Out	2 586 742	2 659 127	-72 385	997 698	88 232	909 466	0	0	0	0	0	0
Nov	3 971 261	3 249 542	721 719	1 883 888	2 368 719	-484 831	0	0	0	0	0	0
Dez	8 003 838	7 803 121	200 716	924 600	135 977	788 622	0	0	0	0	0	0
05 Jan	4 169 420	4 522 296	-352 876	2 294 583	1 888 934	405 650	0	95 313	-95 313	0	0	0
Fev	8 025 565	6 470 523	1 555 042	1 148 221	226 014	922 207	0	51 129	-51 129	0	0	0
Mar	4 121 802	4 269 186	-147 384	1 503 704	2 393 782	-890 078	0	0	0	0	0	0
Abr	3 676 828	2 211 357	1 465 471	1 796 477	119 697	1 676 780	0	0	0	0	0	0
Mai	5 590 300	4 569 147	1 021 153	1 142 094	2 080 882	-938 788	0	107 371	-107 371	0	0	0
Jun	4 665 500	4 063 050	602 450	1 296 048	334 754	961 294	0	822 836	-822 836	0	0	0
Jul	6 698 913	4 469 183	2 229 730	700 435	1 912 651	-1 212 216	0	0	0	0	0	0
Ago	2 930 321	1 942 054	988 267	1 555 620	252 212	1 303 407	0	0	0	0	0	0
Set	3 956 937	2 933 563	1 023 374	2 385 300	2 902 915	-517 615	0	0	0	0	0	0
Out	4 244 090	7 895 550	-3 651 460	1 000 725	353 559	647 166	0	0	0	0	0	0
Nov	9 298 335	6 710 764	2 587 571	1 871 362	2 455 519	-584 157	0	0	0	0	0	0
Dez	3 317 259	2 460 718	856 541	1 102 099	75 749	1 026 350	0	11 345	-11 345	0	0	0
06 Jan	3 432 989	2 803 926	629 063	988 642	2 353 889	-1 365 247	0	0	0	0	0	0
Fev	4 086 674	4 657 046	-570 372	1 037 714	176 681	861 033	0	0	0	0	0	0
	1 Credit	2 Debit	3=1-2 Balance	4 Credit	5 Debit	6=4-5 Balance	7 Credit	8 Debit	9=7-8 Balance	10 Credit	11 Debit	12=10-11 Balance
	Bonds			Short-term debt securities[2]			Bonds			Short-term debt securities[2]		
	Issued in the domestic market						Issued in external markets					

(1) Sobre o conteúdo, ver notas no fim da publicação./ For information on coverage see notes at the end of this publication.
(2) Inclui, nomeadamente, bilhetes do Tesouro, papel comercial, certificados de depósito de prazo não superior a 1 ano e outros títulos de prazo não superior a 1 ano. / Includes, namely, Treasury bills, commercial paper, negotiable certificates of deposit with original maturities of 1 year or less and other securities with maturities of 1 year or less.

C.2.5.7 INVESTIMENTO DE CARTEIRA - PASSIVOS
Por zona económica de origem

PORTFOLIO INVESTMENT - LIABILITIES
By economic region of origin

Fonte / Source: Banco de Portugal

10^3 euros

	União Europeia						*Off-shores*[(a)]			Resto do Mundo			Por memória: OCDE		
	Total			dos quais: países pertencentes à área do euro											
	Crédito	Débito	Saldo	Crédito	Débito	Saldo	Crédito	Débito	Saldo	Crédito	Débito	Saldo	Crédito	Débito	Saldo
	1	2	3=1-2	4	5	6=4-5	7	8	9=7-8	10	11	12=10-11	13	14	15=13-14
03	110 579 990	98 441 682	12 138 308	68 817 834	56 192 215	12 625 619	1 364 086	1 286 806	77 279	36 805 128	35 164 829	1 640 299	147 147 827	133 392 386	13 755 441
04	113 128 580	105 057 366	8 071 213	69 999 409	63 596 672	6 402 737	1 416 247	1 553 897	-137 650	47 306 729	43 636 921	3 669 808	160 232 491	148 515 862	11 716 629
05	146 404 124	137 553 939	8 850 185	90 863 379	84 085 450	6 777 930	2 033 754	2 331 210	-297 456	52 728 250	47 449 306	5 278 944	198 821 433	184 593 022	14 228 410
04 Set	7 168 502	6 523 765	644 736	3 743 513	3 042 578	700 934	102 989	143 428	-40 439	2 980 594	3 055 080	-74 485	10 129 373	9 561 753	567 620
Out	8 594 630	6 847 498	1 747 132	4 609 437	3 452 319	1 157 118	111 728	220 196	-108 468	2 401 182	2 298 472	102 711	10 984 802	9 117 764	1 867 038
Nov	13 186 685	10 990 755	2 195 929	8 502 584	6 957 590	1 544 995	85 225	137 695	-52 469	3 713 084	3 829 282	-116 198	16 879 259	14 805 657	2 073 601
Dez	17 477 570	13 440 473	4 037 097	13 711 320	9 599 414	4 111 906	149 392	166 726	-17 334	3 813 557	3 650 210	163 347	21 274 625	17 083 324	4 191 301
05 Jan	8 561 143	9 330 289	-769 146	5 444 880	5 798 966	-354 086	174 575	178 112	-3 537	3 586 138	3 464 676	121 461	12 093 620	12 735 321	-641 701
Fev	9 844 779	9 802 908	41 870	6 170 940	5 891 301	279 639	126 879	143 920	-17 041	6 495 818	5 377 247	1 118 572	16 328 311	15 169 188	1 159 123
Mar	13 094 134	12 366 652	727 482	8 856 848	7 568 797	1 288 051	93 015	116 515	-23 499	4 189 961	4 481 850	-291 889	17 268 275	16 817 097	451 178
Abr	11 841 252	10 928 962	912 290	7 414 614	5 869 323	1 545 291	153 704	161 783	-8 078	4 418 198	2 777 537	1 640 661	16 245 384	13 685 537	2 559 848
Mai	14 391 590	14 677 284	-285 694	9 645 630	9 511 464	134 165	438 357	345 069	93 288	4 730 758	5 126 792	-396 034	19 096 934	19 787 630	-690 696
Jun	12 543 077	10 948 374	1 594 703	7 676 902	6 052 791	1 624 111	339 218	457 783	-118 565	4 788 589	4 027 502	761 087	17 277 016	14 916 777	2 360 239
Jul	12 617 375	13 020 218	-402 842	7 866 163	8 895 061	-1 028 899	87 352	104 166	-16 814	4 107 688	3 120 055	987 633	16 699 244	16 113 450	585 795
Ago	11 818 830	10 295 809	1 523 021	7 017 950	5 737 537	1 280 413	175 864	143 686	32 178	3 372 252	2 427 575	944 677	15 172 433	12 700 829	2 471 605
Set	14 314 324	11 984 308	2 330 016	6 505 472	6 999 364	-493 891	135 683	118 095	17 588	2 609 127	2 963 744	-354 617	16 882 550	14 928 308	1 954 242
Out	9 904 474	12 307 723	-2 403 249	6 148 933	9 375 070	-3 226 137	100 118	124 252	-24 134	3 504 465	3 839 138	-334 672	13 378 836	16 113 179	-2 734 343
Nov	14 044 622	10 848 092	3 196 530	10 099 573	8 084 593	2 014 980	115 790	363 819	-248 028	7 481 543	6 938 265	543 278	21 517 566	17 735 176	3 782 390
Dez	13 428 524	11 043 320	2 385 204	8 015 474	4 301 182	3 714 292	93 198	74 011	19 187	3 443 711	2 904 924	538 787	16 861 263	13 890 531	2 970 732
06 Jan	10 867 465	12 201 727	-1 334 263	7 239 543	8 693 303	-1 453 761	127 278	123 511	3 767	2 864 411	3 184 564	-320 153	13 711 881	15 293 459	-1 581 578
Fev	15 894 874	15 213 526	681 348	10 654 010	11 350 531	-696 521	91 804	146 353	-54 549	3 351 603	3 798 493	-446 891	19 215 263	18 949 466	265 797

	1	2	3=1-2	4	5	6=4-5	7	8	9=7-8	10	11	12=10-11	13	14	15=13-14
	Credit	Debit	Balance	Credit	Debit	Balance	Credit	Debit	Balance	Credit	Debit	Balance	Credit	Debit	Balance
	Total			of which: euro area countries			Off-shores[(a)]			Rest of the World			Memo item: OECD		
	European Union														

C.2.5.8 INVESTIMENTO DE CARTEIRA - PASSIVOS
Com origem em países da área do euro

PORTFOLIO INVESTMENT - LIABILITIES
From euro area countries

Fonte / Source: Banco de Portugal

10^3 euros

	Alemanha			Espanha			França			Outros		
	Crédito	Débito	Saldo	Crédito	Débito	Saldo	Crédito	Débito	Saldo	Crédito	Débito	Saldo
	1	2	3=1-2	4	5	6=4-5	7	8	9=7-8	10	11	12=10-11
03	2 723 517	2 134 907	588 611	2 506 553	2 094 907	411 646	6 605 659	5 221 616	1 384 043	56 982 104	46 740 785	10 241 319
04	3 238 967	1 513 420	1 725 546	3 429 279	2 831 320	597 959	12 423 994	7 737 599	4 686 394	50 907 170	51 514 332	-607 162
05	5 139 834	1 960 775	3 179 059	4 313 964	4 218 279	95 684	15 476 380	6 659 563	8 816 817	65 933 201	71 246 832	-5 313 631
04 Set	157 453	154 853	2 600	164 616	92 913	71 703	1 146 911	474 646	672 265	2 274 532	2 320 166	-45 633
Out	351 962	84 802	267 160	108 902	127 039	-18 137	904 738	241 562	663 177	3 243 835	2 998 917	244 918
Nov	360 602	176 012	184 590	248 613	173 821	74 792	1 655 265	964 645	690 620	6 238 104	5 643 111	594 993
Dez	257 161	68 913	188 248	632 950	482 258	150 692	3 724 711	3 026 361	698 350	9 096 498	6 021 882	3 074 616
05 Jan	305 903	472 852	-166 948	901 742	832 569	69 173	1 536 369	651 893	884 476	2 700 866	3 841 653	-1 140 787
Fev	690 461	262 008	428 452	328 140	215 927	112 213	1 065 398	412 925	652 473	4 086 942	5 000 441	-913 499
Mar	99 220	81 319	17 901	746 269	413 476	332 793	1 120 075	814 858	305 217	6 891 285	6 259 145	632 140
Abr	327 720	78 220	249 500	162 250	790 501	-628 251	1 069 239	588 998	480 242	5 855 406	4 411 605	1 443 801
Mai	128 489	94 674	33 815	652 752	705 307	-52 556	1 140 664	706 391	434 272	7 723 726	8 005 092	-281 367
Jun	178 397	194 561	-16 164	220 799	231 634	-10 835	1 446 256	847 400	598 856	5 831 450	4 779 196	1 052 255
Jul	586 082	120 429	465 653	154 618	191 116	-36 498	1 145 127	577 843	567 284	5 980 336	8 005 674	-2 025 338
Ago	403 140	84 566	318 575	124 411	152 715	-28 304	1 179 358	396 641	782 718	5 311 040	5 103 616	207 424
Set	821 559	134 224	687 335	206 584	169 153	37 431	1 733 130	533 638	1 199 492	3 744 200	6 162 349	-2 418 149
Out	431 647	295 071	136 576	239 636	132 301	107 335	1 224 450	373 030	851 421	4 253 200	8 574 669	-4 321 469
Nov	930 351	68 088	862 263	449 988	257 795	192 194	2 342 861	519 272	1 823 589	6 376 373	7 239 439	-863 066
Dez	236 867	74 766	162 101	126 775	125 786	988	473 453	236 675	236 778	7 178 379	3 863 954	3 314 425
06 Jan	390 635	388 007	2 628	306 101	239 948	66 153	968 444	342 252	626 192	5 574 363	7 723 096	-2 148 734
Fev	343 513	1 060 913	-717 400	350 099	321 557	28 543	1 288 720	457 843	830 878	8 671 676	9 510 218	-838 542

	1	2	3=1-2	4	5	6=4-5	7	8	9=7-8	10	11	12=10-11
	Credit	Debit	Balance	Credit	Debit	Balance	Credit	Debit	Balance	Credit	Debit	Balance
	Germany			Spain			France			Other		

C.2.5.9 INVESTIMENTO DE CARTEIRA - PASSIVOS
Com origem em países fora da área do euro

PORTFOLIO INVESTMENT - LIABILITIES
From non-euro area countries

Fonte / Source: Banco de Portugal

10^3 euros

	Reino Unido			EUA			Suíça			Outros		
	Crédito	Débito	Saldo	Crédito	Débito	Saldo	Crédito	Débito	Saldo	Crédito	Débito	Saldo
	1	2	3=1-2	4	5	6=4-5	7	8	9=7-8	10	11	12=10-11
03	41 537 506	42 108 715	-571 209	33 935 807	33 069 772	866 035	2 424 583	1 805 085	619 498	2 033 474	1 717 530	315 943
04	42 988 324	41 297 446	1 690 878	45 295 022	41 819 183	3 475 839	1 752 337	1 567 099	185 238	1 816 464	1 967 786	-151 321
05	55 359 667	53 300 671	2 058 995	49 825 006	44 614 252	5 210 753	2 426 585	2 332 503	94 082	2 691 491	3 001 577	-310 087
04 Set	3 406 648	3 472 257	-65 609	2 849 235	2 941 412	-92 176	103 862	88 852	15 010	148 828	177 174	-28 346
Out	3 971 057	3 385 565	585 493	2 221 663	2 138 112	83 551	162 424	127 844	34 579	142 960	262 326	-119 366
Nov	4 676 456	4 003 781	672 675	3 483 895	3 624 951	-141 057	204 332	183 903	20 429	117 726	187 506	-69 780
Dez	3 751 566	3 830 315	-78 749	3 566 741	3 484 026	82 715	226 359	156 299	70 061	184 534	187 356	-2 822
05 Jan	3 098 618	3 517 799	-419 181	3 373 110	3 285 713	87 397	146 695	111 654	35 041	258 553	258 945	-392
Fev	3 664 728	3 906 402	-241 673	6 300 862	5 180 663	1 120 199	177 825	183 259	-5 434	153 120	162 450	-9 330
Mar	4 231 443	4 790 593	-559 150	4 037 368	4 211 891	-174 523	132 317	235 591	-103 274	119 133	158 144	-39 011
Abr	4 417 149	5 042 537	-625 388	4 046 009	2 599 329	1 446 680	350 980	154 090	196 890	184 402	203 003	-18 601
Mai	4 734 830	5 155 367	-420 537	4 571 996	4 926 926	-354 930	126 850	177 349	-50 499	481 400	378 039	103 361
Jun	4 832 633	4 885 940	-53 307	4 555 781	3 688 179	867 602	149 872	242 240	-92 367	455 696	564 510	-108 814
Jul	4 737 316	4 112 121	625 195	3 926 785	2 945 034	981 751	146 969	136 724	10 245	135 183	155 499	-20 316
Ago	4 780 795	4 545 910	234 885	3 002 978	2 253 556	749 422	348 775	147 689	201 086	216 449	182 379	34 070
Set	7 801 194	4 974 741	2 826 452	2 332 461	2 763 053	-430 592	214 538	175 606	38 932	205 469	153 383	52 086
Out	3 751 103	2 926 536	824 567	3 288 119	3 562 824	-274 705	181 015	235 035	-54 019	139 886	171 647	-31 761
Nov	3 919 406	2 727 361	1 192 045	7 197 929	6 613 796	584 132	223 975	271 181	-47 206	201 073	453 244	-252 172
Dez	5 390 452	6 715 364	-1 324 912	3 191 608	2 583 287	608 321	226 773	262 086	-35 313	141 126	160 335	-19 209
06 Jan	3 615 717	3 486 171	129 546	2 591 930	2 850 737	-258 807	241 758	226 608	15 149	170 206	252 982	-82 776
Fev	5 230 908	3 850 250	1 380 658	2 972 797	3 173 145	-200 349	343 193	554 552	-211 359	137 373	229 894	-92 521
	1	2	3=1-2	4	5	6=4-5	7	8	9=7-8	10	11	12=10-11
	Credit	Debit	Balance	Credit	Debit	Balance	Credit	Debit	Balance	Credit	Debit	Balance
	United Kingdom			USA			Switzerland			Other		

C.2.6 DERIVADOS FINANCEIROS
Por sector institucional do investidor residente
Valores líquidos

FINANCIAL DERIVATIVES
By institutional sector of the resident investors
Net figures

Fonte / Source: Banco de Portugal

10^3 euros

	Total		Autoridades Monetárias[1]		Administrações Públicas[1]		Outras instituições financeiras monetárias [1]		Outros sectores residentes	
	Activos	Passivos	Activos	Passivos	Activos	Passivos	Activos	Passivos	Activos	Passivos
	1=3+5+7+9	2=4+6+8+10	3	4	5	6	7	8	9	10
03	4 062 645	-4 000 743	4 964	-371	616 067	-701 284	2 585 618	-2 491 260	855 996	-807 827
04	3 324 927	-3 396 503	3 813	-2 704	445 722	-465 491	2 048 122	-2 070 371	827 269	-857 938
05	3 903 150	-4 075 443	5 039	-2 811	576 093	-604 939	2 303 168	-2 413 352	1 018 850	-1 054 341
04 Set	273 761	-392 726	541	0	705	-57 647	216 157	-258 292	56 358	-76 787
Out	387 335	-276 889	46	-118	100 579	-25 670	190 999	-197 998	95 710	-53 102
Nov	309 819	-397 926	3	0	18 890	-56 387	210 524	-261 234	80 401	-80 304
Dez	248 159	-265 222	415	-2 398	25 435	-7 864	165 947	-192 539	56 363	-62 420
05 Jan	349 143	-465 172	0	0	110 361	-158 453	208 138	-261 869	30 643	-44 851
Fev	222 674	-282 528	416	-308	27 812	-121 868	148 066	-111 553	46 381	-48 798
Mar	358 826	-265 751	327	-352	5 088	-10 140	200 234	-142 449	153 177	-112 810
Abr	274 584	-307 237	38	-200	45 858	-49 559	168 809	-181 293	59 879	-76 186
Mai	227 203	-202 633	100	0	34 980	-28 882	145 989	-104 898	46 134	-68 853
Jun	399 744	-440 942	2 408	-1 263	2 213	-29 854	245 390	-260 422	149 733	-149 404
Jul	304 320	-256 439	51	0	53 510	-10 216	133 968	-124 024	116 791	-122 199
Ago	260 614	-216 178	60	0	106 437	-74 358	101 608	-91 731	52 510	-50 088
Set	251 341	-393 218	0	0	27 874	-13 954	173 050	-279 412	50 417	-99 853
Out	479 817	-305 315	417	-157	116 970	-42 754	223 865	-184 895	138 565	-77 510
Nov	480 024	-559 424	895	-53	18 640	-58 129	364 075	-376 273	96 414	-124 969
Dez	294 860	-380 605	328	-478	26 349	-6 773	189 976	-294 534	78 206	-78 820
06 Jan	293 175	-375 645	298	-310	4 345	-79 108	203 662	-216 186	84 870	-80 040
Fev	392 940	-535 892	17	-36	81 144	-177 924	252 767	-277 612	59 012	-80 320
	1=3+5+7+9	2=4+6+8+10	3	4	5	6	7	8	9	10
	Assets	Liabilities	Assets	Liabilities	Assets	Liabilities	Assets	Liabilities	Assets	Liabilities
	Total		Monetary Authorities[1]		General Government[1]		Other monetary financial institutions[1]		Other resident sectors	

(1) Sobre o conteúdo, ver notas no fim da publicação. / For information on coverage see notes at the end of this publication.

C.2.7.1 OUTRO INVESTIMENTO
Por sector institucional do investidor residente
Valores líquidos

OTHER INVESTMENT
By institutional sector of the resident investor
Net figures

Fonte / Source: Banco de Portugal

10^3 euros

	Total		Autoridades Monetárias[1][2]		Administrações Públicas[1]		Outras instituições financeiras monetárias[1]		Outros sectores residentes	
	Activos	Passivos	Activos	Passivos	Activos	Passivos	Activos	Passivos	Activos	Passivos
	1=3+5+7+9	2=4+6+8+10	3	4	5	6	7	8	9	10
03	-8 079 346	13 034 136	330 991	-5 618 318	-4 644	-24 986	-8 087 140	17 447 162	-318 552	1 230 278
04	52 755	11 445 640	-785 867	5 935 874	188 296	359 829	-1 048 318	2 787 670	1 698 645	2 362 267
05	114 051	11 505 266	-575 587	4 128 046	22 075	-708 409	-927 901	7 603 223	1 595 464	482 407
04 Set	-798 541	2 645 397	-345 353	1 220 688	-30 639	-377 505	-566 700	1 093 429	144 152	708 785
Out	876 800	-2 758 278	177 578	-1 101 927	5 205	-676 003	1 517 930	-2 105 132	-823 913	1 124 784
Nov	-4 175 535	3 796 465	-103 228	963 411	-1 148	826 225	-4 032 463	1 743 874	-38 696	262 955
Dez	7 645 443	-3 925 641	83 038	-3 190 079	1 434	-474 916	3 141 457	-167 772	4 419 514	-92 874
05 Jan	-3 124 549	4 347 436	-262 732	4 025 925	1 250	1 575 981	-2 895 006	-376 233	31 939	-878 237
Fev	416 602	559 877	-244 028	2 158 875	-3 995	-2 262 767	767 257	410 449	-102 632	253 320
Mar	1 553 403	1 404 123	138 128	-729 026	3 597	1 008 270	886 310	619 098	525 368	505 781
Abr	-1 171 044	1 177 869	287 809	330 674	-339 302	-1 110 463	-787 609	1 400 181	-331 942	557 476
Mai	2 470 038	463 284	26 044	-91 342	344 245	46 215	1 351 661	537 597	748 088	-29 186
Jun	-1 389 125	1 075 335	-194 293	-20 962	-270	-48 035	266 448	1 018 603	-1 461 011	125 729
Jul	-1 125 946	-411 220	-666 472	-502 537	-5 213	10 752	-848 128	724 779	393 867	-644 213
Ago	-976 205	1 883 841	463 814	-614 221	22 220	139 998	-2 479 147	3 051 733	1 016 908	-693 669
Set	-390 666	2 432 603	378 597	599 794	6 294	-71 772	-1 228 993	1 458 188	453 436	446 393
Out	-1 845 459	5 614 605	-341 909	1 067 474	-3 939	1 237 214	-776 366	2 887 863	-723 246	422 054
Nov	-290 588	-1 303 743	-39 604	-1 757 029	-3 187	-730 669	-236 833	254 934	-10 965	929 022
Dez	5 987 590	-5 738 745	-120 941	-339 580	373	-503 133	5 052 504	-4 383 968	1 055 653	-512 063
06 Jan	-3 332 314	6 879 302	-571 469	2 620 561	-10 409	15 467	-2 915 510	4 661 990	165 073	-418 717
Fev	-231 491	3 048 313	-803 597	774 677	-8 152	-14 364	1 053 461	1 863 416	-473 204	424 584
	1=3+5+7+9	2=4+6+8+10	3	4	5	6	7	8	9	10
	Assets	Liabilities	Assets	Liabilities	Assets	Liabilities	Assets	Liabilities	Assets	Liabilities
	Total		Monetary Authorities[1][2]		General Government[1]		Other monetary financial institutions[1]		Other resident sectors	

(1) Sobre o conteúdo, ver notas no fim da publicação. / For information on coverage see notes at the end of this publication.
(2) A partir de Janeiro de 1999, inclui os activos e passivos face a residentes na Área do euro ou denominados em euros, os quais deixaram de ser considerados "Activos de reserva". / Since January 1999, it includes those assets and liabilities on euro area residents or denominated in euros, which can no longer be classifed as "Reserve assets".

C.2.7.2 OUTRO INVESTIMENTO
Autoridades Monetárias[1][2], por tipo de instrumento
Valores líquidos

OTHER INVESTMENT
Monetary authorithies[1][2], by type of instrument
Net figures

Fonte / Source: Banco de Portugal

10^3 euros

	Activos			Passivos		
	Empréstimos / Numerário e depósitos			Empréstimos / Numerário e depósitos		
	De longo prazo	De curto prazo	Outros activos	De longo prazo	De curto prazo	Outros passivos
	1	2	3	4	5	6
03	0	330 991	0	1 519 396	-7 137 712	-2
04	0	-782 248	-3 619	-943 225	6 881 115	-2 015
05	0	-566 839	-8 748	-46 123	4 172 149	2 019
04 Set	0	-345 353	0	-134 056	1 354 743	0
Out	0	177 578	0	-290 031	-811 896	0
Nov	0	-103 228	0	-88 598	1 052 009	0
Dez	0	83 038	0	-8 047	-3 180 016	-2 015
05 Jan	0	-262 732	0	9 749	4 014 156	2 020
Fev	0	-244 028	0	-11	2 158 889	-2
Mar	0	138 128	0	8 822	-737 848	0
Abr	0	287 809	0	1	330 674	0
Mai	0	34 773	-8 729	302	-91 644	0
Jun	0	-194 275	-18	4	-20 966	0
Jul	0	-666 472	0	31 313	-533 851	0
Ago	0	463 814	0	1	-614 222	0
Set	0	378 597	0	19 301	580 493	0
Out	0	-341 909	0	-445	1 067 920	0
Nov	0	-39 604	0	-33 434	-1 723 595	0
Dez	0	-120 941	0	-81 726	-257 855	1
06 Jan	0	-571 469	0	-35 072	2 655 633	0
Fev	0	-803 597	0	-60 983	835 660	0
	1	2	3	4	5	6
	Long-term	Short-term	Other assets	Long-term	Short-term	Other liabilities
	Loans / Currency and deposits			Loans / Currency and deposits		
	Assets			Liabilities		

(1) Sobre o conteúdo, ver notas no fim da publicação. / For information on coverage see notes at the end of this publication.
(2) A partir de Janeiro de 1999, inclui os activos e passivos face a residentes na Área do euro ou denominados em euros, os quais deixaram de ser considerados "Activos de reserva". / Since January 1999, it includes those assets and liabilities on euro area residents or denominated in euros, which can no longer be classified as "Reserve assets".

C.2.7.3 OUTRO INVESTIMENTO

Administrações Públicas[1], por tipo de instrumento
Valores líquidos

OTHER INVESTMENT

General Government[1], by type of instrument
Net figures

Fonte / Source: Banco de Portugal

10^3 euros

	Activos				Passivos			
		Empréstimos / Numerário e depósitos				Empréstimos / Numerário e depósitos		
	Créditos comerciais	De longo prazo	De curto prazo	Outros activos	Créditos comerciais	De longo prazo	De curto prazo	Outros passivos
	1	2	3	4	5	6	7	8
03	0	168	-4 683	-129	0	-416 141	391 155	0
04	0	220 381	-32 086	0	0	-26 493	386 321	0
05	0	10 867	11 388	-181	0	-96 424	-611 985	0
04 Set	0	1 160	-31 800	0	0	-1 126	-376 379	0
Out	0	308	4 897	0	0	-84 298	-591 705	0
Nov	0	132	-1 280	0	0	-1 023	827 248	0
Dez	0	772	662	0	0	-8 860	-466 057	0
05 Jan	0	1 000	250	0	0	47	1 575 934	0
Fev	0	2 051	-6 042	-4	0	-770	-2 261 997	0
Mar	0	1 098	2 499	0	0	1 933	1 006 337	0
Abr	0	0	-339 302	0	0	829	-1 111 292	0
Mai	0	923	343 499	-177	0	800	45 415	0
Jun	0	1 185	-1 455	0	0	-1 375	-46 660	0
Jul	0	0	-5 213	0	0	962	9 790	0
Ago	0	2 267	19 953	0	0	-3 690	143 688	0
Set	0	1 061	5 233	0	0	1 010	-72 782	0
Out	0	0	-3 939	0	0	-85 494	1 322 709	0
Nov	0	215	-3 402	0	0	-602	-730 067	0
Dez	0	1 066	-693	0	0	-10 074	-493 060	0
06 Jan	0	0	-10 409	0	0	723	14 744	0
Fev	0	2 246	-10 398	0	0	2 367	-16 731	0

	1	2	3	4	5	6	7	8
	Trade credits	Long-term	Short-term	Other assets	Trade credits	Long-term	Short-term	Other liabilities
		Loans / Currency and deposits				Loans / Currency and deposits		
	Assets				Liabilities			

(1) Sobre o conteúdo, ver notas no fim da publicação. / For information on coverage see notes at the end of this publication.

C.2.7.4 OUTRO INVESTIMENTO

Outras instituições financeiras monetárias[1], por tipo de instrumento
Valores líquidos

OTHER INVESTMENT

Other monetary financial institutions[1], by type of instrument
Net figures

Fonte / Source: Banco de Portugal

10^3 euros

	Activos			Passivos		
	Empréstimos / Numerário e depósitos			Empréstimos / Numerário e depósitos		
	De longo prazo	De curto prazo	Outros activos	De longo prazo	De curto prazo	Outros passivos
	1	2	3	4	5	6
03	-700 710	-7 386 367	-63	12 895 622	4 551 539	0
04	474 180	-1 522 211	-288	3 099 336	-311 666	0
05	4 914 216	-5 842 077	-40	6 779 193	824 030	0
04 Set	470 158	-1 036 841	-17	440 384	653 045	0
Out	-153 112	1 671 283	-241	-205 553	-1 899 579	0
Nov	22 811	-4 055 270	-4	-806 452	2 550 326	0
Dez	246 607	2 894 854	-4	811 810	-979 582	0
05 Jan	61 362	-2 956 367	-1	809 611	-1 185 844	0
Fev	882 038	-114 780	-1	960 650	-550 201	0
Mar	8 376	877 946	-12	-709 288	1 328 385	0
Abr	322 769	-1 110 372	-6	866 610	533 571	0
Mai	-640 857	1 992 522	-4	-378 083	915 680	0
Jun	-125 590	392 039	-1	117 061	901 541	0
Jul	231 273	-1 079 391	-11	1 228 052	-503 274	0
Ago	-11 238	-2 467 908	-1	-101 999	3 153 732	0
Set	-115 145	-1 113 849	0	1 618 851	-160 663	0
Out	390 630	-1 166 996	0	196 905	2 690 958	0
Nov	39 560	-276 392	0	131 448	123 486	0
Dez	3 871 038	1 181 470	-3	2 039 373	-6 423 342	0
06 Jan	-216 193	-2 699 316	0	1 262 449	3 399 542	0
Fev	-248 781	1 302 242	0	1 817 763	45 654	0

	1	2	3	4	5	6
	Long-term	Short-term	Other assets	Long-term	Short-term	Other liabilities
	Loans / Currency and deposits			Loans / Currency and deposits		
	Assets			Liabilities		

(1) Sobre o conteúdo, ver notas no fim da publicação. / For information on coverage see notes at the end of this publication.

C.2.7.5 OUTRO INVESTIMENTO — OTHER INVESTMENT

Outros sectores residentes, por tipo de instrumento — **Other resident sectors, by type of instrument**

Valores líquidos — **Net figures**

Fonte / Source: Banco de Portugal

10^3 euros

	Activos				Passivos			
		Empréstimos / Numerário e depósitos				Empréstimos / Numerário e depósitos		
	Créditos comerciais	De longo prazo	De curto prazo	Outros activos	Créditos comerciais	De longo prazo	De curto prazo	Outros passivos
	1	2	3	4	5	6	7	8
03	-334 225	804 750	-337 837	-451 240	219 515	822 244	159 001	29 519
04	-514 827	3 484 964	-764 174	-507 318	878 414	1 117 766	334 323	31 764
05	-298 792	22 852	2 252 197	-380 793	-600 373	878 539	168 913	35 328
04 Set	208 815	1 067	-28 061	-37 669	565 810	150 481	-7 683	177
Out	-707 071	580	-71 729	-45 693	866 707	229 195	27 125	1 757
Nov	-277 419	2 062	262 803	-26 142	-10 119	306 493	-38 728	5 310
Dez	204 036	3 074 995	1 217 291	-76 808	-141 361	56 890	-9 995	1 591
05 Jan	315 476	93	-277 608	-6 022	-805 457	-93 351	19 971	601
Fev	-305 652	-531	216 487	-12 936	105 483	101 084	42 659	4 093
Mar	474 425	9 396	40 387	1 159	555 255	-65 876	16 040	362
Abr	-199 039	467	-114 208	-19 163	393 275	170 342	-7 060	919
Mai	197 892	3 683	558 890	-12 377	-123 456	66 759	27 761	-249
Jun	-963 250	2 342	-491 267	-8 836	173 461	-58 196	7 240	3 224
Jul	-137 767	3 413	580 600	-52 379	-819 286	186 072	-15 400	4 401
Ago	761 007	1 500	371 758	-117 357	-723 179	27 373	-820	2 958
Set	78 636	-405	409 060	-33 855	413 572	23 169	1 806	7 846
Out	-493 266	5 699	-198 186	-37 493	467 385	-46 296	-4 242	5 207
Nov	-206 339	-3 405	216 020	-17 241	145 264	720 811	59 210	3 736
Dez	179 084	599	940 264	-64 293	-382 692	-153 351	21 747	2 232
06 Jan	187 101	1 948	-19 281	-4 696	-516 932	76 988	12 903	8 324
Fev	-313 251	-648	-147 551	-11 753	373 381	20 067	25 271	5 865

	1	2	3	4	5	6	7	8
	Trade credits	Long-term	Short-term	Other assets	Trade credits	Long-term	Short-term	Other liabilities
		Loans / Currency and deposits				Loans / Currency and deposits		
	Assets				Liabilities			

C.2.8 ACTIVOS DE RESERVA[1] — RESERVE ASSETS[1]

Valores líquidos — **Net figures**

Fonte / Source: Banco de Portugal

10^3 euros

					Activos cambiais[2]				
	Total	Ouro monetário	Direitos de saque especiais	Posição de reserva no FMI	Total	Numerário e depósitos	Títulos	Derivados financeiros	Outros activos
	1=2+3+4+5+9	2	3	4	5=6+7+8	6	7	8	9
03	5 798 323	775 389	-6 619	-72 935	5 102 487	426 567	4 649 244	26 676	0
04	1 532 995	587 891	-3 631	102 846	845 889	-15 723	837 159	24 453	0
05	1 430 664	516 313	-9 282	159 392	764 242	488 803	285 736	-10 298	0
04 Set	54 892	51	0	21 032	33 809	-7 398	39 316	1 890	0
Out	198 038	169	0	3 007	194 862	83 387	109 295	2 180	0
Nov	-10 658	324	-1 597	0	-9 385	67 009	-79 803	3 409	0
Dez	-1 676	216 743	2 504	23 003	-243 926	-554 990	302 203	8 861	0
05 Jan	192 446	-67	-2 510	-10 735	205 758	301 421	-95 797	134	0
Fev	74 416	0	-1 659	1	76 075	92 677	-17 588	985	0
Mar	19 518	0	0	1	19 518	248 110	-229 446	854	0
Abr	-366 049	0	0	0	-366 049	-537 956	170 082	1 826	0
Mai	71 245	0	-1 741	35 220	37 767	454 594	-418 496	1 669	0
Jun	-59 586	270 086	0	0	-329 672	-172 852	-137 960	-18 861	0
Jul	301 261	111 535	0	29 895	159 831	141 631	15 845	2 355	0
Ago	-50 558	0	-1 711	0	-48 847	148 982	-198 786	957	0
Set	144 284	0	0	0	144 284	-124 761	269 820	-775	0
Out	175 054	6	0	19 398	155 650	264 457	-109 861	1 054	0
Nov	-91 285	288	-1 660	15 103	-105 016	-76 821	-29 190	995	0
Dez	1 019 916	134 465	-1	70 510	814 942	-250 680	1 067 112	-1 489	0
06 Jan	344 614	111	0	72 891	271 613	77 397	193 687	529	0
Fev	254 428	35	-1 288	-1	255 682	-107 438	362 491	629	0

	1=2+3+4+5+9	2	3	4	5=6+7+8	6	7	8	9
	Total	Monetary gold	Special drawing rights	Reserve position in the IMF	Total	Currency and deposits	Securities	Financial derivatives	Other assets
					Foreign exchange[2]				

(1) A partir de Janeiro de 1999 são considerados activos de reserva apenas os activos do Banco de Portugal face a não residentes da área do euro e denominados em moedas de países fora desta área, havendo lugar a uma quebra de série. / From January 1999 onwards, reserve assets include only Banco de Portugal claims on non-euro area residents denominated in non-euro area currencies, thus implying a break in the series.
(2) A partir de Janeiro 1999, inclui apenas os activos sobre não residentes na área do euro em moedas de países fora da área do euro. / From January 1999 onwards, includes only assets on non-euro area residents in non-euro area currencies.

C.3 Posição de investimento internacional

C.3 International investment position

C.3.0 POSIÇÃO DE INVESTIMENTO INTERNACIONAL
Posições em fim de período

INTERNATIONAL INVESTMENT POSITION
End-of-period position

Fonte / Source: Banco de Portugal

10^6 euros

		Séries no Quadro/ Coluna 1	2002 2	2003 3	2004 4	Dez 2004 5	Dez 2005 6		
1	Posição de investimento internacional	C.3.1/ 1	-66 218.2	-74 035.1	-84 415.5	-84 415.5	-94 553.1	International investment position	1
2	Activos		183 183.2	206 837.8	223 861.6	223 861.6	246 902.1	Assets	2
3	Investimento directo de Portugal no exterior(1)	C.3.1/ 3	20 165.9	28 410.8	35 486.1	35 486.1	37 684.8	Portuguese direct investment abroad (1)	3
4	Outras instituições financeiras monetárias(2)	C.3.2/ 2	2 311.2	2 316.5	2 742.9	2 742.9	3 539.2	Other monetary financial institutions(2)	4
5	Outros sectores residentes	C.3.2/ 3	17 854.8	26 094.3	32 743.2	32 743.2	34 145.6	Other resident sectors	5
6	Investimento de carteira	C.3.1/ 6	59 354.3	77 376.7	90 281.9	90 281.9	108 484.4	Portfolio investment	6
7	Acções e outras participações		8 007.2	8 723.5	10 670.4	10 670.4	13 360.9	Shares and other equitiy	7
8	Autoridades Monetárias(2)	C.3.3.1/2	0.0	0.0	0.0	0.0	0.0	Monetary Authorities (2)	8
9	Administrações Públicas(2)	C.3.3.1/3	265.1	482.7	777.1	777.1	488.4	General Government (2)	9
10	Outras instituições financeiras monetárias(2)	C.3.3.1/4	1 379.0	1 202.1	1 601.9	1 601.9	2 346.0	Other monetary financial institutions	10
11	Outros sectores residentes	C.3.3.1/ 5	6 363.1	7 038.7	8 291.4	8 291.4	10 526.5	Other resident sectors	11
12	Obrigações e outros títulos de dívida de longo prazo		44 582.8	57 160.8	70 777.6	70 777.6	83 350.2	Long-term debt securities	12
13	Autoridades Monetárias	C.3.3.1/ 6	1 829.3	2 752.9	4 203.8	4 203.8	2 971.3	Monetary Authorities	13
14	Administrações Públicas	C.3.3.1/ 7	1 405.7	1 477.8	1 438.9	1 438.9	1 979.7	General Government	14
15	Outras instituições financeiras monetárias	C.3.3.1/ 8	6 455.1	11 403.9	16 533.2	16 533.2	19 607.6	Other monetary financial institutions	15
16	Outros sectores residentes	C.3.3.1/ 9	34 892.6	41 526.2	48 601.7	48 601.7	58 791.5	Other resident sectors	16
17	Títulos de dívida de curto prazo		6 764.3	11 492.4	8 833.9	8 833.9	11 773.3	Short-term debt securities	17
18	Autoridades Monetárias	C.3.3.1/ 10	3 861.1	8 056.4	5 624.3	5 624.3	7 850.4	Monetary Authorities	18
19	Administrações Públicas	C.3.3.1/11	237.0	254.2	236.7	236.7	239.6	General Government	19
20	Outras instituições financeiras monetárias	C.3.3.1/12	444.1	828.0	525.0	525.0	684.3	Other monetary financial institutions	20
21	Outros sectores residentes	C.3.3.1/13	2 222.1	2 353.7	2 447.8	2 447.8	2 999.0	Other resident sectors	21
22	Derivados financeiros(3)	C.3.1/8	479.4	-27.6	-613.5	-613.5	-63.6	Financial derivatives(3)	22
23	Autoridades Monetárias	C.3.4/2	7.4	4.5	0.1	0.1	0.2	Monetary Authorities	23
24	Administrações Públicas	C.3.4/3	79.3	234.2	-262.3	-262.3	-308.9	General Government	24
25	Outras instituições financeiras monetárias	C.3.4/4	392.6	-266.3	-342.2	-342.2	306.2	Other monetary financial institutions	25
26	Outros sectores residentes	C.3.4/5	0.1	0.0	-9.0	-9.0	-61.1	Other resident sectors	26
27	Outro investimento	C.3.1/10	86 304.7	90 932.1	90 129.5	90 129.5	92 011.5	Other investment	27
28	Autoridades Monetárias	C.3.5.1/3	1 722.1	1 359.8	2 199.6	2 199.6	2 781.6	Monetary Authorities	28
29	Administrações Públicas	C.3.1/5	1 427.7	1 231.8	988.7	988.7	1 083.5	General Government	29
30	Outras instituições financeiras monetárias	C.3.1/7	48 649.6	54 022.8	53 928.8	53 928.8	56 700.9	Other monetary financial institutions	30
31	Outros sectores residentes	C.3.1/9	34 505.4	34 317.7	33 012.5	33 012.5	31 445.5	Other resident sectors	31
32	Activos de reserva	C.3.1/12	16 878.8	10 145.9	8 577.6	8 577.6	8 785.0	Reserve assets	32
33	Ouro monetário	C.3.6/2	6 218.9	5 493.0	4 779.2	4 779.2	5 836.5	Monetary gold	33
34	Direitos de saque especiais	C.3.6/3	72.4	72.0	75.5	75.5	87.1	Special drawing rights	34
35	Posição de reserva no FMI	C.3.6/4	426.5	425.0	322.9	322.9	171.3	Reserve position in the IMF	35
36	Activos cambiais	C.3.6/5	10 161.0	4 155.9	3 400.0	3 400.0	2 690.0	Foreign exchange	36
37	Outros activos	C.3.6/14	0.0	0.0	0.0	0.0	0.0	Other assets	37
38	Passivos		249 401.5	280 872.9	308 277.1	308 277.1	341 455.2	Liabilities	38
39	Investimento directo do exterior em Portugal (1)	C.3.1/4	42 563.9	49 248.3	51 807.3	51 807.3	54 689.4	Foreign direct investment in Portugal(1)	39
40	Outras instituições financeiras monetárias	C.3.2/9	4 565.9	5 118.5	2 265.4	2 265.4	2 391.9	Other monetary financial institutions	40
41	Outros sectores residentes	C.3.2/10	37 998.1	44 129.8	49 542.0	49 542.0	52 297.5	Other resident sectors	41
42	Investimento de carteira	C.3.1/7	72 475.5	88 107.6	102 339.2	102 339.2	118 650.2	Portfolio investment	42
43	Acções e outras participações		16 679.4	27 443.7	35 035.3	35 035.3	42 150.9	Shares and other equitiy	43
44	Outras instituições financeiras monetárias	C.3.3.2/2	3 303.4	3 866.6	4 230.5	4 230.5	5 515.8	Other monetary financial institutions	44
45	Outros sectores residentes	C.3.3.2/3	13 375.9	23 577.0	30 804.8	30 804.8	36 635.1	Other resident sectors	45
46	Obrigações e outros títulos de dívida de longo prazo		48 238.3	50 979.4	53 052.1	53 052.1	58 210.2	Long-term debt securities	46
47	Autoridades Monetárias	C.3.3.2/4	0.0	0.0	0.0	0.0	0.0	Monetary Authorities	47
48	Administrações Públicas	C.3.3.2/5	38 108.6	39 944.2	41 926.7	41 926.7	48 954.9	General Government	48
49	Outras instituições financeiras monetárias	C.3.3.2/8	7 687.0	6 621.2	6 129.1	6 129.1	1 153.4	Other monetary financial institutions	49
50	Outros sectores residentes	C.3.3.2/9	2 442.7	4 414.0	4 996.3	4 996.3	8 101.9	Other resident sectors	50
51	Títulos de dívida de curto prazo		7 557.9	9 684.6	14 251.9	14 251.9	18 289.2	Short-term debt securities	51
52	Autoridades Monetárias	C.3.3.2/10	0.0	0.0	0.0	0.0	0.0	Monetary Authorities	52
53	Administrações Públicas	C.3.3.2/11	313.3	3 335.8	8 125.1	8 125.1	10 934.6	General Government	53
54	Outras instituições financeiras monetárias	C.3.3.2/14	1 227.4	1 691.2	1 076.1	1 076.1	151.4	Other monetary financial institutions	54
55	Outros sectores residentes	C.3.3.2/15	6 017.2	4 657.5	5 050.7	5 050.7	7 203.1	Other resident sectors	55
56	Outro investimento	C.3.1/11	134 362.0	143 517.1	154 130.6	154 130.6	168 115.6	Other investment	56
57	Autoridades Monetárias	C.3.5.1/4	8 605.8	2 601.5	8 553.1	8 553.1	12 730.3	Monetary Authorities	57
58	Administrações Públicas	C.3.5.1/6	1 819.4	1 880.5	2 240.3	2 240.3	1 343.7	General Government	58
59	Outras instituições financeiras monetárias	C.3.5.1/8	101 857.9	115 991.6	118 005.0	118 005.0	128 271.0	Other monetary financial institutions	59
60	Outros sectores residentes	C.3.5.1/10	22 078.9	23 043.4	25 332.2	25 332.2	25 770.5	Other resident sectors	60

	1 Time series in Table/ Column	2 2002	3 2003	4 2004	5 Dec 2004	6 Dec 2005	

(1) Inclui investimento imobiliário. / Includes real estate investment.
(2) Sobre o conteúdo, ver notas no fim da publicação. / For information on coverge see notes at the end of this publication.
(3) Valores líquidos. / Net figures.

C.3.1 POSIÇÃO DE INVESTIMENTO INTERNACIONAL
Principais componentes

INTERNATIONAL INVESTMENT POSITION
Main items

Fonte / Source: Banco de Portugal

10^6 euros

		Total	Investimento directo[1]						Investimento de carteira			Derivados financeiros[2]	Outro investimento[3]			Activos de reserva
			Total	De Portugal no exterior	Do exterior em Portugal	do qual: excluindo empresas localizadas nas Zonas Francas da Madeira e dos Açores			Total	Activos	Passivos		Total	Activos	Passivos	
						Total	De Portugal no exterior	Do exterior em Portugal								
		1=2+8+11+12+15	2=3-4	3	4	5=6-7	6	7	8=9-10	9	10	11	12=13-14	13	14	15
01	Set	-55 675.9	-15 468.1	23 314.7	38 782.8	-15 895.2	15 194.3	31 089.5	-13 970.2	47 482.3	61 452.5	690.5	-43 506.6	75 593.0	119 099.6	16 578.6
	Dez	-55 963.8	-15 814.1	25 061.1	40 875.2	-16 240.6	16 551.5	32 792.1	-13 084.4	52 099.2	65 183.6	844.9	-45 022.6	82 327.4	127 350.0	17 112.4
02	Mar	-58 626.7	-18 200.2	24 217.8	42 417.9	-17 741.2	16 321.9	34 063.1	-10 441.8	55 158.0	65 599.8	594.9	-48 702.0	84 077.5	132 779.5	18 122.4
	Jun	-62 606.4	-19 204.7	22 876.7	42 081.4	-18 540.4	15 312.3	33 852.7	-10 941.2	54 759.1	65 700.3	414.7	-49 815.3	88 601.0	138 416.3	16 940.1
	Set	-62 716.4	-21 182.5	20 798.9	41 981.4	-16 754.9	17 014.8	33 769.7	-10 284.5	56 907.6	67 192.1	601.2	-49 389.2	90 210.1	139 599.3	17 538.6
	Dez	-66 218.2	-22 398.0	20 165.9	42 563.9	-17 672.3	16 670.5	34 342.8	-13 121.3	59 354.3	72 475.5	479.4	-48 057.3	86 304.7	134 362.0	16 878.8
03	Mar	-68 671.1	-20 771.0	20 639.3	41 410.3	-16 234.0	16 903.7	33 137.6	-9 764.7	63 474.0	73 238.7	401.0	-51 547.4	87 319.0	138 866.4	13 011.0
	Jun	-71 788.0	-19 706.2	27 090.9	46 797.1	-15 413.4	17 023.8	32 437.2	-6 457.2	68 214.6	74 671.8	187.3	-57 173.9	89 990.8	147 164.7	11 362.0
	Set	-72 628.0	-20 648.8	26 866.8	47 515.6	-16 265.2	16 726.5	32 991.8	-7 471.5	72 372.0	79 843.5	213.2	-55 855.8	95 340.9	151 196.7	11 134.8
	Dez	-74 035.1	-20 837.5	28 410.8	49 248.3	-16 847.8	16 859.3	33 707.1	-10 730.9	77 376.7	88 107.6	-27.6	-52 585.0	90 932.1	143 517.1	10 145.9
04	Mar	-80 982.7	-22 416.7	29 817.1	52 233.8	-18 665.4	17 896.0	36 561.4	-11 222.2	79 704.1	90 926.3	12.5	-57 636.5	99 896.3	157 532.8	10 280.1
	Jun	-83 175.1	-22 529.7	32 906.9	55 436.6	-18 872.4	18 343.0	37 215.4	-8 616.4	82 919.6	91 536.0	-100.9	-61 094.9	99 493.0	160 587.9	9 166.8
	Set	-85 052.2	-22 502.2	33 962.6	56 464.8	-18 762.8	19 207.1	37 970.0	-8 156.7	85 247.0	93 403.6	-255.4	-63 042.6	95 433.1	158 475.7	8 904.7
	Dez	-84 415.5	-16 321.2	35 486.1	51 807.3	-16 140.9	20 474.1	36 615.0	-12 057.4	90 281.9	102 339.2	-613.5	-64 001.1	90 129.5	154 130.6	8 577.6
05	Mar	-88 464.8	-16 806.2	36 220.3	53 026.4	-16 844.6	21 000.0	37 844.6	-9 997.6	93 739.7	103 737.3	-132.3	-69 931.3	91 331.1	161 262.3	8 402.6
	Jun	-89 493.4	-16 307.1	37 293.5	53 600.7	-16 192.8	21 914.4	38 107.2	-9 457.4	99 051.3	108 508.6	-388.8	-72 576.3	92 748.0	165 324.3	9 236.2
	Set	-92 958.8	-16 917.1	37 426.6	54 343.7	-16 452.7	22 545.7	38 998.4	-10 954.7	103 566.1	114 520.8	-261.9	-74 104.3	95 167.3	169 271.7	9 279.2
	Dez	-94 553.1	-17 004.6	37 684.8	54 689.4	-17 110.4	22 513.6	39 624.0	-10 165.8	108 484.4	118 650.2	-63.6	-76 104.1	92 011.5	168 115.6	8 785.0
		Total	Direct investment[1]						Portfolio investment			Financial derivatives[2]	Other investment[3]			Reserve assets

(1) Estimativas trimestrais calculadas pelo Banco de Portugal com base na acumulação de fluxos mensais e nos últimos dados anuais obtidos através dos Inquéritos ao Investimento Directo. Inclui investimento imobiliário. / Quarterly estimates by Banco de Portugal based on the available monthly figures on transactions and on the available annual figures obtained from the Direct Investment Surveys. Includes real estate investment.
(2) Valores líquidos. / Net figures.
(3) Inclui, em algumas componentes, estimativas trimestrais calculadas pelo Banco de Portugal com base na acumulação de fluxos mensais. / For some items includes estimates by Banco de Portugal based on accumulation of monthly flows.

C.3.2 INVESTIMENTO DIRECTO[1]
Por sector institucional da empresa residente e tipo de operação
Posições em fim de período

DIRECT INVESTMENT[1]
By institutional sector of the resident company and type of operation
End-of-period positions

Fonte / Source: Banco de Portugal

10^6euros

		De Portugal no exterior							Do exterior em Portugal						
		Total	Por sector institucional		Por tipo de operação				Total	Por sector institucional		Por tipo de operação			
			Outras instituições financeiras monetárias	Outros sectores	No capital de empresas e lucros reinvestidos		Outros capitais			Outras instituições financeiras monetárias	Outros sectores	No capital de empresas e lucros reinvestidos		Outros capitais	
					Disponibilidades sobre afiliadas	Responsabilidades face a afiliadas	Disponibilidades sobre afiliadas	Responsabilidades face a afiliadas				Disponibilidades sobre investidores directos	Responsabilidades face a investidores directos	Disponibilidades sobre investidores directos	Responsabilidades face a investidores directos
		1=2+3=4-5+6-7	2	3	4	5	6	7	8=9+10=-11+12-13+14	9	10	11	12	13	14
01	Set	23 314.7	2 404.0	20 910.7	21 276.9	0.5	4 468.9	2 430.6	38 782.8	4 261.8	34 521.1	1.8	31 831.2	2 158.7	9 112.2
	Dez	25 061.1	2 786.7	22 274.4	23 120.2	0.8	4 384.5	2 442.9	40 875.2	4 329.3	36 545.9	1.4	32 907.1	2 100.8	10 070.4
02	Mar	24 217.8	2 632.2	21 585.6	21 544.7	0.8	4 546.9	1 873.0	42 417.9	4 451.6	37 966.3	1.4	34 235.3	2 016.5	10 200.6
	Jun	22 876.7	2 418.2	20 458.5	19 935.5	0.8	4 808.0	1 866.1	42 081.4	4 430.3	37 651.1	1.4	33 431.5	2 099.0	10 750.4
	Set	20 798.9	2 243.7	18 555.2	17 443.0	1.3	5 212.6	1 855.4	41 981.4	4 503.9	37 477.5	1.4	33 210.1	2 046.5	10 819.3
	Dez	20 165.9	2 311.2	17 854.8	16 262.7	0.1	5 039.9	1 136.6	42 563.9	4 565.9	37 998.1	1.5	34 342.1	2 203.6	10 426.9
03	Mar	20 639.3	2 404.1	18 235.2	16 761.7	0.1	5 121.4	1 243.8	41 410.3	4 837.0	36 573.3	1.5	33 190.2	2 458.3	10 680.0
	Jun	27 090.9	2 397.3	24 693.6	23 147.7	0.1	5 186.0	1 242.6	46 797.1	5 022.3	41 774.9	1.5	38 902.1	2 708.9	10 605.6
	Set	26 866.8	2 412.4	24 454.4	22 971.0	0.2	5 162.6	1 266.7	47 515.6	5 158.6	42 356.9	1.5	39 528.1	2 764.9	10 754.0
	Dez	28 410.8	2 316.5	26 094.3	24 008.4	0.1	5 717.1	1 314.7	49 248.3	5 118.5	44 129.8	0.2	40 456.0	2 666.9	11 459.3
04	Mar	29 817.1	2 456.1	27 361.1	24 789.1	0.1	6 382.2	1 354.0	52 233.8	5 623.0	46 610.8	2.6	43 257.4	2 522.9	11 501.9
	Jun	32 906.9	2 488.5	30 418.5	27 991.5	0.1	6 022.6	1 107.1	55 436.6	5 941.1	49 495.6	5.1	46 480.5	2 519.8	11 481.1
	Set	33 962.6	2 627.7	31 334.9	29 045.1	7.5	6 100.0	1 175.1	56 464.8	6 094.4	50 370.4	7.6	47 501.8	2 729.5	11 700.1
	Dez	35 486.1	2 742.9	32 743.2	30 478.2	0.0	6 120.8	1 112.9	51 807.3	2 265.4	49 542.0	0.0	45 879.0	2 854.2	8 782.5
05	Mar	36 220.3	2 886.3	33 334.0	31 063.7	0.0	6 220.8	1 064.3	53 026.4	2 318.1	50 708.4	0.0	47 384.5	3 360.3	9 002.2
	Jun	37 293.5	2 954.7	34 338.9	31 827.3	0.0	6 597.9	1 131.6	53 600.7	2 321.4	51 279.3	0.0	47 308.9	3 489.5	9 781.3
	Set	37 426.6	3 242.5	34 184.1	31 662.4	0.0	6 997.1	1 233.0	54 343.7	2 429.8	51 913.9	0.0	48 519.1	4 172.2	9 996.8
	Dez	37 684.8	3 539.2	34 145.6	31 588.4	0.0	7 431.2	1 334.7	54 689.4	2 391.9	52 297.5	0.0	49 229.2	4 774.1	10 234.2
		Total	Other monetary financial institutions	Other sectors	Claims on affiliated enterprises	Liabilities to affiliated enterprises	Claims on affiliated enterprises	Liabilities to affiliated enterprises	Total	Other monetary financial institutions	Other sectors	Claims on direct investors	Liabilities to direct investors	Claims on direct investors	Liabilities to direct investors
					Equity capital and reinvested earnings		Other capital					Equity capital and reinvested earnings		Other capital	
			By institutional sector		By type of operation					By institutional sector		By type of operation			
			Portuguese investment abroad							Foreign investment in Portugal					

(1) Estimativas trimestrais calculadas pelo Banco de Portugal com base na acumulação de fluxos mensais e nos últimos dados anuais obtidos através dos Inquéritos ao Investimento Directo. Inclui investimento imobiliário. / Quarterly estimates by Banco de Portugal based on the available monthly figures on transactions and on the available annual figures obtained from the Direct Investment Surveys. Includes real estate investment.

C.3.3.1 INVESTIMENTO DE CARTEIRA - ACTIVOS

Por tipo de instrumento e por sector institucional do investidor residente
Posições em fim de período

PORTFOLIO INVESTMENT - ASSETS

By type of instrument and institutional sector of the resident investor
End-of-period positions

Fonte: Banco de Portugal

10^6 euros

		Total	Acções e outras participações[1]				Obrigações e outros títulos de dívida de longo prazo[2]				Títulos de divida de curto prazo[3]			
			Autoridades Monetárias[4][5]	Administrações Públicas[4]	Outras instituições financeiras monetárias[4]	Outros sectores residentes	Autoridades Monetárias[4][5]	Administrações Públicas[4]	Outras instituições financeiras monetárias[4]	Outros sectores residentes	Autoridades Monetárias[4][5]	Administrações Públicas[4]	Outras instituições financeiras monetárias[4]	Outros sectores residentes
		1=2+...+13	2	3	4	5	6	7	8	9	10	11	12	13
01	Set	47 482.3	0.0	220.5	1 179.4	6 140.8	2 244.6	882.9	4 939.8	25 845.1	4 118.4	180.1	496.0	1 234.6
	Dez	52 099.2	0.0	332.2	1 298.1	6 943.4	1 995.8	1 066.6	5 494.8	28 726.8	4 193.5	74.0	518.2	1 455.7
02	Mar	55 158.0	0.0	293.3	1 439.3	7 344.9	1 650.3	1 105.8	6 079.5	30 189.9	4 450.5	330.9	469.7	1 803.9
	Jun	54 759.1	0.0	275.6	1 462.7	6 629.9	1 791.5	1 159.2	5 337.5	31 509.0	4 241.0	262.2	408.8	1 681.7
	Set	56 907.6	0.0	237.5	1 123.9	6 088.5	2 243.0	1 291.7	6 017.3	33 743.8	3 646.9	260.2	398.7	1 856.0
	Dez	59 354.3	0.0	265.1	1 379.0	6 363.1	1 829.3	1 405.7	6 455.1	34 892.6	3 861.1	237.0	444.1	2 222.1
03	Mar	63 474.0	0.0	314.5	961.3	5 956.5	3 998.2	1 472.8	7 309.1	35 388.7	4 710.1	249.5	607.5	2 505.9
	Jun	68 214.6	0.0	396.5	1 167.1	6 425.8	3 844.7	1 505.1	7 382.4	38 129.3	6 100.9	241.2	676.2	2 345.5
	Set	72 372.0	0.0	465.8	1 183.3	6 543.6	3 679.9	1 478.6	8 683.8	40 393.9	6 601.9	267.0	618.8	2 455.5
	Dez	77 376.7	0.0	482.7	1 202.1	7 038.7	2 752.9	1 477.8	11 403.9	41 526.2	8 056.4	254.2	828.0	2 353.7
04	Mar	79 704.1	0.0	706.2	1 286.0	7 378.9	2 954.5	1 523.0	11 445.6	43 511.6	7 943.8	239.0	671.0	2 044.4
	Jun	82 919.6	0.0	707.5	1 450.9	7 764.6	3 449.3	1 543.9	12 024.6	45 230.8	7 579.5	235.3	711.6	2 221.8
	Set	85 247.0	0.0	729.3	1 479.8	7 591.1	4 322.7	1 528.7	12 532.1	47 535.6	5 896.8	271.6	743.8	2 615.4
	Dez	90 281.9	0.0	777.1	1 601.9	8 291.4	4 203.8	1 438.9	16 533.2	48 601.7	5 624.3	236.7	525.0	2 447.8
05	Mar	93 739.7	0.0	934.4	1 665.6	8 739.0	4 245.6	1 461.4	15 420.5	51 758.7	5 631.2	237.7	849.8	2 795.5
	Jun	99 051.3	0.0	599.9	1 771.8	9 214.8	3 948.8	1 890.9	17 031.3	54 522.0	5 711.2	238.2	1 198.9	2 923.5
	Set	103 566.1	0.0	470.4	1 508.8	10 819.0	3 409.9	2 016.2	16 916.3	57 132.8	7 013.0	238.5	1 121.6	2 919.6
	Dez	108 484.4	0.0	488.4	2 346.0	10 526.5	2 971.3	1 979.7	19 607.6	58 791.5	7 850.4	239.6	684.3	2 999.0
		1=2+...+13	2	3	4	5	6	7	8	9	10	11	12	13
		Total	Monetary Authorities[4][5]	General Government[4]	Other monetary financial institutions[4]	Other resident sectors	Monetary Authorities[4][5]	General Government[4]	Other monetary financial institutions[4]	Other resident sectors	Monetary Authorities[4][5]	General Government[4]	Other monetary financial institutions[4]	Other resident sectors
			Shares and other equity [1]				Long-term debt securities[2]				Short-term debt securities[3]			

(1) Inclui, nomeadamente, acções, unidades de participação em fundos de investimento e outros títulos de participação no capital, como os *Depositary Receipts*. / Includes, namely, shares, stocks, investment trust units and other participation or similar documents, such as "Depositary Receipts".
(2) Inclui obrigações e outros títulos de dívida pública ou privada, tais como, certificados de depósito de prazo superior a um ano, títulos de participação e outros títulos de dívida de prazo superior a um ano . / Includes bonds and notes and public or private debt securities, such as negotiable certificates of deposit with maturities of more than one year, participation certificates and other securities with maturities of more than one year.
(3) Inclui, nomeadamente, bilhetes do Tesouro, papel comercial, certificados de depósito não superior a um ano e outros títulos de prazo não superior a um ano. / Includes, namely, Treasury bills, commercial paper, negociable certificates of deposit with original maturities of one year or less and other securities with maturities of one year or less.
(4) Sobre o conteúdo, ver notas no fim da publicação. / For information on coverage see notes at the end of this publication.
(5) A partir de Janeiro de 1999, inclui as aplicações em títulos em euros ou emitidos por residentes na Área do euro, as quais deixaram de ser consideradas "Activos de reserva". / Since January 1999 it includes transactions on securities denominated in euros or issued by euro area residents, which can no longer be classified as "Reserve assets".

C.3.3.2 INVESTIMENTO DE CARTEIRA - PASSIVOS

Por tipo de instrumento e por sector institucional do emitente residente
Posições em fim de período

PORTFOLIO INVESTMENT- LIABILITIES

By type of instrument and institutional sector of the resident issuer
End-of-period positions

Fonte / Source: Banco de Portugal

10^6 euros

		Total	Acções e outras participações[1]		Obrigações e outros títulos de dívida de longo prazo[2]						Títulos de dívida de curto prazo[3]					
			Outras instituições financeiras monetárias[4]	Outros sectores residentes	Autoridades Monetárias[4]	Administrações Públicas[4]			Outras instituições financeiras monetárias[4]	Outros sectores residentes	Autoridades Monetárias[4]	Administrações Públicas[4]			Outras instituições financeiras monetárias[4]	Outros sectores residentes
						Total	Emissões no mercado interno	Emissões no mercado externo				Total	Emissões no mercado interno	Emissões no mercado externo		
		1=2+...+5+8+...+	2	3	4	5=6+7	6	7	8	9	10	11=12+13	12	13	14	15
01	Set	61 452.5	4 044.9	11 409.6	0.0	30 742.9	18 342.1	12 400.9	8 332.0	2 020.8	0.0	1 353.4	0.0	1 353.4	1 266.7	2 281.9
	Dez	65 183.6	4 399.6	13 307.5	0.0	30 940.7	18 796.1	12 144.6	8 221.1	1 999.3	0.0	2 244.9	0.0	2 244.9	1 190.0	2 880.7
02	Mar	65 599.8	4 665.7	13 336.9	0.0	31 718.2	20 525.6	11 192.6	9 115.6	2 229.7	0.0	673.7	0.0	673.7	912.4	2 947.6
	Jun	65 700.3	4 080.7	12 499.5	0.0	34 032.8	23 010.2	11 022.6	8 893.0	2 224.1	0.0	10.7	0.0	10.7	744.4	3 215.1
	Set	67 192.1	3 022.0	9 736.2	0.0	37 436.5	25 952.4	11 484.1	8 382.9	2 318.9	0.0	718.1	0.0	718.1	689.5	4 887.8
	Dez	72 475.5	3 303.4	13 375.9	0.0	38 108.6	26 847.1	11 261.6	7 687.0	2 442.7	0.0	313.3	0.0	313.3	1 227.4	6 017.2
03	Mar	73 238.7	3 232.4	13 066.8	0.0	40 468.8	29 137.0	11 331.7	7 487.5	2 487.6	0.0	32.1	0.0	32.1	1 517.7	4 945.8
	Jun	74 671.8	3 665.7	13 931.7	0.0	40 305.2	28 924.3	11 380.8	7 500.5	2 496.6	0.0	1 066.8	0.0	1 066.8	560.6	5 144.7
	Set	79 843.5	3 861.8	16 742.2	0.0	39 553.6	29 008.3	10 545.3	7 220.0	2 454.3	0.0	4 229.8	1 741.8	2 488.0	1 021.5	4 760.2
	Dez	88 107.6	3 866.6	23 577.0	0.0	39 944.2	30 528.3	9 415.8	6 621.2	4 414.0	0.0	3 335.8	3 329.6	6.2	1 691.2	4 657.5
04	Mar	90 926.3	4 267.1	24 519.7	0.0	40 597.2	31 750.3	8 846.8	6 719.4	4 456.9	0.0	4 377.2	4 372.4	4.8	1 654.5	4 334.2
	Jun	91 536.0	4 185.0	24 467.5	0.0	40 626.5	31 965.3	8 661.2	6 473.0	4 106.9	0.0	5 519.3	5 514.9	4.4	1 482.7	4 675.1
	Set	93 403.6	4 189.3	25 165.4	0.0	40 594.4	32 670.5	7 923.9	6 660.5	4 143.2	0.0	6 874.9	6 869.6	5.3	1 377.4	4 398.6
	Dez	102 339.2	4 230.5	30 804.8	0.0	41 926.7	33 942.4	7 984.2	6 129.1	4 996.3	0.0	8 125.1	8 116.5	8.5	1 076.1	5 050.7
05	Mar	103 737.3	4 575.6	31 216.9	0.0	42 827.7	34 971.7	7 856.0	4 991.7	5 350.4	0.0	8 564.6	8 557.8	6.8	281.4	5 929.0
	Jun	108 508.6	4 515.7	30 518.3	0.0	45 909.8	38 790.7	7 119.1	5 077.4	5 608.3	0.0	10 258.6	10 254.4	4.2	154.9	6 465.5
	Set	114 520.8	5 230.3	32 796.9	0.0	49 849.6	42 778.8	7 070.8	4 995.5	5 903.1	0.0	9 827.5	9 823.4	4.1	154.2	5 763.7
	Dez	118 650.2	5 515.8	36 635.1	0.0	48 954.9	41 989.0	6 965.9	1 153.4	8 101.9	0.0	10 934.6	10 931.3	3.3	151.4	7 203.1
		1=2+...+5+8+...+ +11+14+15	2	3	4	5=6+7	6	7	8	9	10	11=12+13	12	13	14	15
		Total	Other monetary financial institutions[4]	Other resident sectors	Monetary Authorities[4]	Total	Issued in the domestic market	Issued in the external market	Other monetary financial institutions[4]	Other resident sectors	Monetary Authorities[4]	Total	Issued in the domestic market	Issued in the external market	Other monetary financial institutions[4]	Other resident sectors
						General Government[4]						General Government[4]				
			Shares and other equity[1]		Long-term debt securities[2]						Short-term debt securities[3]					

(1) Inclui, nomeadamente, acções, unidades de participação em fundos de investimento e outros títulos de participação no capital, como os *Depositary Receipts*. / Includes, namely, shares, stocks, investment trust units and other participation or similar documents, such as "Depositary Receipts".
(2) Inclui obrigações e outros títulos de dívida pública ou privada, tais como, certificados de depósito de prazo superior a um ano, títulos de participação e outros títulos de dívida de prazo superior a um ano . / Includes bonds and notes and public or private debt securities, such as negotiable certificates of deposit with maturities of more than one year, participation certificates and other securities with maturities of more than one year.
(3) Inclui, nomeadamente, bilhetes do Tesouro, papel comercial, certificados de depósito não superior a um ano e outros títulos de prazo não superior a um ano. / Includes, namely, Treasury bills, commercial paper, negociable certificates of deposit with original maturities of one year or less and other securities with maturities of one year or less.
(4) Sobre o conteúdo, ver notas no fim da publicação. / For information on coverage see notes at the end of this publication.

C.3.3.3 INVESTIMENTO DE CARTEIRA - PASSIVOS
Por zona económica e país de origem
Posições em fim de período

PORTFOLIO INVESTMENT - LIABILITIES
By economic area and country of origin
End-of-period positions

Fonte / Source: Banco de Portugal

10^6 euros

		Total	União Europeia						EUA	Suíça	*Off-shores*[a]	Resto do Mundo	Por memória: OCDE
			Total	Área do euro				Reino Unido					
				Total	Alemanha	Espanha	França						
		1=2+8+...+11	2	3	4	5	6	7	8	9	10	11	12
01	Set	61 452.5	48 691.1	29 505.6	10 492.3	1 810.7	5 678.1	19 010.3	5 974.2	1 559.8	3 114.5	2 112.8	58 070.6
	Dez	65 183.6	52 356.4	31 407.2	10 825.7	1 860.1	5 920.5	20 787.1	5 679.5	1 724.5	3 291.4	2 131.9	61 579.6
02	Mar	65 599.8	52 233.9	33 673.2	10 925.4	2 208.3	6 099.8	18 425.9	6 536.5	2 022.5	3 194.1	1 612.8	62 024.3
	Jun	65 700.3	52 665.0	35 940.9	11 308.9	2 647.7	6 220.7	16 582.9	6 461.5	2 120.4	2 927.9	1 525.5	62 418.6
	Set	67 192.1	54 539.6	38 951.3	11 974.5	2 502.1	6 328.1	15 456.8	6 074.9	2 277.1	2 755.5	1 544.9	64 116.7
	Dez	72 475.5	58 372.5	42 607.2	12 015.9	2 560.1	6 445.8	15 636.4	6 904.3	2 343.6	3 311.4	1 543.8	68 823.4
03	Mar	73 238.7	59 111.1	44 481.6	12 292.8	2 711.7	6 702.2	14 484.6	6 822.8	2 540.2	3 239.4	1 525.3	69 668.5
	Jun	74 671.8	60 025.4	44 504.6	12 525.2	2 986.8	7 015.8	15 398.5	6 886.0	2 812.2	3 419.9	1 528.2	70 898.9
	Set	79 843.5	64 933.2	48 041.2	12 432.1	3 186.4	7 538.0	16 750.8	7 082.0	2 967.7	3 379.5	1 481.1	76 123.2
	Dez	88 107.6	72 138.8	56 283.8	12 808.8	3 088.4	7 951.7	15 634.5	7 916.9	3 008.0	3 424.6	1 619.2	84 304.7
04	Mar	90 926.3	72 080.8	56 922.8	13 750.3	3 297.0	8 296.3	14 919.5	10 435.9	3 021.1	3 726.6	1 662.0	86 807.5
	Jun	91 536.0	72 759.1	57 133.4	13 489.3	2 998.0	9 002.5	15 411.5	10 448.9	3 034.6	3 630.7	1 662.6	87 484.1
	Set	93 403.6	73 402.7	56 441.4	14 050.0	3 571.0	10 752.3	16 743.2	11 588.0	3 135.0	3 613.2	1 664.8	89 370.6
	Dez	102 339.2	82 305.0	63 853.4	14 874.7	3 847.2	12 935.8	18 243.3	11 650.4	3 311.7	3 428.7	1 643.4	98 487.3
05	Mar	103 737.3	82 514.9	65 150.1	15 159.7	4 393.0	14 793.7	17 149.2	12 850.7	3 253.7	3 459.1	1 658.9	99 869.4
	Jun	108 508.6	85 129.8	68 980.4	15 680.4	3 691.0	16 420.3	15 914.9	14 863.7	3 339.3	3 469.2	1 706.8	104 635.3
	Set	114 520.8	89 072.5	68 846.9	17 104.6	3 732.6	18 990.5	19 981.2	16 490.6	3 618.9	3 594.3	1 744.5	110 491.1
	Dez	118 650.2	92 330.8	71 140.2	18 105.9	4 073.0	21 829.5	20 961.0	17 685.3	3 490.1	3 422.7	1 721.3	114 870.4

	1=2+8+...+11	2	3	4	5	6	7	8	9	10	11	12
	Total	Total	Total	Germany	Spain	France	United Kingdom	USA	Switzerland	Off-shores[a]	Rest of the World	Memo item: OECD
			Euro area									
		European Union										

C.3.4 DERIVADOS FINANCEIROS[1]
Por sector institucional do investidor residente
Posições em fim de período

FINANCIAL DERIVATIVES[1]
By institutional sector of the resident investor
End-of-period positions

Fonte / Source: Banco de Portugal

10^6 euros

		Total	Autoridades Monetárias[2]	Administrações Públicas[2]	Outras instituições financeiras monetárias[2]	Outros sectores residentes
		1=2+3+4+5	2	3	4	5
01	Set	690.5	-3.1	409.8	282.4	1.4
	Dez	844.9	-2.1	428.7	416.0	2.3
02	Mar	594.9	2.8	341.4	249.3	1.4
	Jun	414.7	7.9	254.0	157.3	-4.5
	Set	601.2	11.1	166.7	422.6	0.8
	Dez	479.4	7.4	79.3	392.6	0.1
03	Mar	401.0	10.2	118.0	272.6	0.1
	Jun	187.3	10.4	156.8	20.0	0.1
	Set	213.2	3.2	195.5	14.5	0.1
	Dez	-27.6	4.5	234.2	-266.3	0.0
04	Mar	12.5	2.7	21.4	-11.7	0.1
	Jun	-100.9	1.2	36.5	-138.6	0.0
	Set	-255.4	-0.1	-94.6	-160.7	0.0
	Dez	-613.5	0.1	-262.3	-342.2	-9.0
05	Mar	-132.3	0.0	-128.6	5.1	-8.8
	Jun	-388.8	0.0	-325.0	0.9	-64.8
	Set	-261.9	-0.3	-362.8	161.8	-60.7
	Dez	-63.6	0.2	-308.9	306.2	-61.1

	1=2+3+4+5	2	3	4	5
	Total	Monetary Authorities[2]	General Government[2]	Other monetary financial institutions[2]	Other resident sectors

(1)Valores líquidos. / Net figures.
(2)Sobre o conteúdo, ver notas no fim da publicação. / For information on coverage see notes at the end of this publication.

C.3.5.1 OUTRO INVESTIMENTO[1]
Por sector institucional do investidor residente
Posições em fim de período

OTHER INVESTMENT[1]
By institutional sector of the resident investor
End-of-period positions

Fonte / Source: Banco de Portugal

10^6 euros

		Total		Autoridades Monetárias[2][3]		Administrações Públicas[3]		Outras instituições financeiras monetárias[3]		Outros sectores residentes	
		Activos	Passivos	Activos	Passivos	Activos	Passivos	Activos	Passivos	Activos	Passivos
		1=3+5+7+9	2=4+6+8+10	3	4	5	6	7	8	9	10
01	Set	75 593.0	119 099.6	1 504.6	9 076.8	127.0	2 061.1	48 473.9	87 470.6	25 487.6	20 491.2
	Dez	82 327.4	127 350.0	1 452.9	8 262.4	1 680.2	1 871.9	50 480.3	95 498.1	28 714.0	21 717.5
02	Mar	84 077.5	132 779.5	1 571.2	10 980.8	1 696.5	1 700.2	52 612.1	98 470.7	28 197.7	21 627.8
	Jun	88 601.0	138 416.3	1 292.8	10 145.6	1 497.7	1 645.8	55 998.9	104 481.3	29 811.6	22 143.5
	Set	90 210.1	139 599.3	1 392.8	11 029.5	1 506.2	1 785.7	54 822.3	104 817.2	32 488.8	21 966.9
	Dez	86 304.7	134 362.0	1 722.1	8 605.8	1 427.7	1 819.4	48 649.6	101 857.9	34 505.4	22 078.9
03	Mar	87 319.0	138 866.4	1 315.4	9 653.6	1 375.1	1 575.8	50 247.5	105 315.5	34 381.0	22 321.5
	Jun	89 990.8	147 164.7	1 192.2	9 666.6	1 321.7	1 715.4	53 082.4	113 395.0	34 394.5	22 387.7
	Set	95 340.9	151 196.7	1 259.2	8 146.1	1 300.3	1 881.3	59 174.9	118 940.8	33 606.5	22 228.4
	Dez	90 932.1	143 517.1	1 359.8	2 601.5	1 231.8	1 880.5	54 022.8	115 991.6	34 317.7	23 043.4
04	Mar	99 896.3	157 532.8	1 610.9	10 662.9	1 268.5	1 557.1	61 538.7	121 472.9	35 478.2	23 839.8
	Jun	99 493.0	160 587.9	1 708.5	11 344.9	1 276.8	1 562.6	59 807.6	123 129.7	36 700.0	24 550.8
	Set	95 433.1	158 475.7	2 324.6	11 926.8	1 072.3	2 565.0	55 400.0	119 869.8	36 636.1	24 114.1
	Dez	90 129.5	154 130.6	2 199.6	8 553.1	988.7	2 240.3	53 928.8	118 005.0	33 012.5	25 332.2
05	Mar	91 331.1	161 262.3	2 572.6	14 026.3	1 031.0	2 556.1	55 533.9	119 539.3	32 193.5	25 140.7
	Jun	92 748.0	165 324.3	2 457.7	14 268.8	1 087.8	1 443.8	55 866.5	123 721.1	33 335.9	25 890.5
	Set	95 167.3	169 271.7	2 285.5	13 753.3	1 071.1	1 522.8	60 575.7	129 031.2	31 235.0	24 964.4
	Dez	92 011.5	168 115.6	2 781.6	12 730.3	1 083.5	1 343.7	56 700.9	128 271.0	31 445.5	25 770.5

	1=3+5+7+9	2=4+6+8+10	3	4	5	6	7	8	9	10
	Assets	Liabilities	Assets	Liabilities	Assets	Liabilities	Assets	Liabilities	Assets	Liabilities
	Total		Monetary Authorities[2][3]		General Government[3]		Other monetary financial institutions[3]		Other resident sectors	

(1) Inclui, em algumas componentes, estimativas trimestrais calculadas pelo Banco de Portugal com base na acumulação de fluxos mensais. / For some items includes estimates by Banco de Portugal based on accumulation of monthly flows.
(2) A partir de Janeiro de 1999, inclui os activos e passivos face a residentes na área do euro ou denominados em euros, os quais deixaram de ser considerados "Activos de reserva. / Since January 1999, it includes those assets and liabilities on euro area residents or denominated in euros, which can no longer be classified as "Reserve assets".
(3) Sobre o conteúdo, ver notas no fim da publicação. / For information on coverage see notes at the end of this publication.

C.3.5.2 OUTRO INVESTIMENTO
Autoridades Monetárias[1][2], por tipo de instrumento
Posições em fim de período

OTHER INVESTMENT
Monetary Authorities [1][2], by type of instrument
End-of-period positions

Fonte / Source: Banco de Portugal

10^6 euros

		Activos			Passivos		
		Empréstimos / numerário e depósitos		Outros activos	Empréstimos / numerário e depósitos		Outros passivos
		De curto prazo	De longo prazo		De curto prazo	De longo prazo	
		1	2	3	4	5	6
01	Set	1 395.5	0.0	109.1	9 039.6	37.1	0.0
	Dez	1 343.8	0.0	109.1	8 262.4	0.0	0.0
02	Mar	1 462.1	0.0	109.1	10 980.8	0.0	0.0
	Jun	1 183.7	0.0	109.1	10 145.6	0.0	0.0
	Set	1 283.7	0.0	109.1	11 029.5	0.0	0.0
	Dez	1 613.0	0.0	109.1	8 605.8	0.0	0.0
03	Mar	1 206.3	0.0	109.1	9 534.4	119.2	0.0
	Jun	1 083.1	0.0	109.1	9 053.0	613.6	0.0
	Set	1 150.1	0.0	109.1	7 117.7	1 028.4	0.0
	Dez	1 250.7	0.0	109.1	1 167.0	1 434.5	0.0
04	Mar	1 493.5	0.0	117.4	8 967.6	1 695.4	0.0
	Jun	1 595.8	0.0	112.7	9 987.3	1 357.6	0.0
	Set	2 211.9	0.0	112.7	10 984.8	941.9	0.0
	Dez	2 086.9	0.0	112.7	7 963.4	589.7	0.0
05	Mar	2 459.9	0.0	112.7	13 424.1	602.2	0.0
	Jun	2 336.3	0.0	121.5	13 648.0	620.8	0.0
	Set	2 164.0	0.0	121.5	13 080.8	672.6	0.0
	Dez	2 660.2	0.0	121.5	12 172.5	557.8	0.0

	1	2	3	4	5	6
	Short-term	Long-term	Other assets	Short-term	Long-term	Other liabilities
	Loans / currency and deposits			Loans / currency and deposits		
	Assets			Liabilities		

(1) Sobre o conteúdo ver notas no fim da publicação. / For information on coverage see notes at the end of this publication.
(2) A partir de Janeiro de 1999, inclui os activos e passivos face a residentes na área do euro ou denominados em euros, os quais deixaram de ser considerados "Activos de reserva". / Since January 1999, it includes those assets and liabilities on euro area residents or denominated in euros, which can no longer be classified as "Reserve assets".

C.3.5.3 OUTRO INVESTIMENTO[1]

Administrações Públicas [2], por tipo de instrumento
Posições em fim de período

OTHER INVESTMENT[1]

General Government [2], by type of instrument
End-of-period positions

Fonte / Source: Banco de Portugal

10^6 euros

		Activos				Passivos			
		Créditos comerciais	Empréstimos / numerário e depósitos		Outros activos	Créditos comerciais	Empréstimos / numerário e depósitos		Outros passivos
			De curto prazo	De longo prazo			De curto prazo	De longo prazo	
		1	2	3	4	5	6	7	8
01	Set	0.0	85.7	12.7	28.6	0.0	165.3	1 895.7	0.0
	Dez	0.0	93.3	1 558.3	28.6	0.0	52.4	1 819.4	0.0
02	Mar	0.0	93.5	1 574.4	28.6	0.0	79.4	1 620.7	0.0
	Jun	0.0	95.6	1 373.6	28.6	0.0	21.9	1 623.9	0.0
	Set	0.0	91.2	1 386.3	28.6	0.0	137.7	1 647.9	0.0
	Dez	0.0	100.6	1 298.5	28.6	0.0	20.2	1 799.2	0.0
03	Mar	0.0	96.3	1 250.2	28.6	0.0	17.8	1 558.0	0.0
	Jun	0.0	98.5	1 194.4	28.7	0.0	147.9	1 567.4	0.0
	Set	0.0	99.5	1 172.1	28.7	0.0	282.4	1 598.9	0.0
	Dez	0.0	103.3	1 099.8	28.7	0.0	413.7	1 466.7	0.0
04	Mar	0.0	107.0	1 132.7	28.7	0.0	38.7	1 518.4	0.0
	Jun	0.0	110.6	1 137.5	28.7	0.0	32.1	1 530.5	0.0
	Set	0.0	139.9	903.7	28.7	0.0	1 030.6	1 534.4	0.0
	Dez	0.0	135.0	825.0	28.7	0.0	800.1	1 440.2	0.0
05	Mar	0.0	138.3	864.0	28.7	0.0	1 114.6	1 441.4	0.0
	Jun	0.0	136.2	922.7	28.9	0.0	2.1	1 441.7	0.0
	Set	0.0	116.2	926.0	28.9	0.0	82.8	1 440.0	0.0
	Dez	0.0	111.3	943.2	28.9	0.0	0.0	1 343.7	0.0

	1	2	3	4	5	6	7	8
	Trade credits	Short-term	Long-term	Other assets	Trade credits	Short-term	Long-term	Other liabilities
		Loans / currency and deposits				Loans / currency and deposits		
	Assets				Liabilities			

(1) Inclui, em algumas componentes, estimativas trimestrais calculadas pelo Banco de Portugal com base na acumulação de fluxos mensais. / For some items includes estimates by Banco de Portugal based on accumulation of monthly flows.
(2) Sobre o conteúdo ver notas no fim da publicação. / For information on coverage see notes at the end of this publication.

C.3.5.4 OUTRO INVESTIMENTO[1]

Outras instituições financeiras monetárias[2] por tipo de instrumento
Posições em fim de período

OTHER INVESTMENT[1]

Other monetary financial institutions [2], by type of instrument
End-of-period positions

Fonte / Source: Banco de Portugal

10^6 euros

		Activos			Passivos		
		Empréstimos / numerário e depósitos		Outros activos	Empréstimos / numerário e depósitos		Outros passivos
		De curto prazo	De longo prazo		De curto prazo	De longo prazo	
		1	2	3	4	5	6
01	Set	36 448.7	11 940.4	84.7	60 998.5	26 357.6	114.6
	Dez	36 700.2	13 693.5	86.6	67 289.0	28 091.0	118.2
02	Mar	38 777.0	13 747.9	87.1	67 868.1	30 483.4	119.2
	Jun	41 196.9	14 721.9	80.1	70 564.5	33 810.8	106.1
	Set	41 358.8	13 382.5	81.1	70 580.1	34 130.0	107.1
	Dez	36 521.1	12 050.4	78.0	65 476.6	36 279.8	101.6
03	Mar	37 859.0	12 312.4	76.1	67 118.5	38 098.7	98.3
	Jun	41 082.5	11 925.9	74.0	70 389.1	42 911.5	94.4
	Set	46 318.4	12 783.1	73.5	72 865.2	45 982.8	92.8
	Dez	41 609.6	12 343.0	70.2	66 958.7	48 946.1	86.7
04	Mar	48 544.2	12 922.7	71.8	70 133.4	51 250.4	89.2
	Jun	46 918.9	12 816.7	72.1	72 262.4	50 777.7	89.6
	Set	42 985.3	12 343.4	71.4	66 886.4	52 895.4	88.0
	Dez	41 802.6	12 057.5	68.7	65 488.8	52 434.7	81.5
05	Mar	44 336.8	11 125.4	71.7	65 700.4	53 754.0	84.9
	Jun	44 081.0	11 708.7	76.8	69 015.9	54 615.2	90.0
	Set	48 841.3	11 652.9	81.5	71 570.2	57 370.7	90.3
	Dez	49 381.8	7 228.3	90.9	68 230.0	59 949.1	91.9

	1	2	3	4	5	6
	Short-term	Long-term	Other assets	Short-term	Long-term	Other liabilities
	Loans / currency and deposits			Loans / currency and deposits		
	Assets			Liabilities		

(1) Inclui, em algumas componentes, estimativas trimestrais calculadas pelo Banco de Portugal com base na acumulação de fluxos mensais. / For some items includes estimates by Banco de Portugal based on accumulation of monthly flows.
(2) Sobre o conteúdo ver notas no fim da publicação. / For information on coverage see notes at the end of this publication.

C.3.5.5 OUTRO INVESTIMENTO[1]

Outros sectores residentes, por tipo de instrumento
Posições em fim de período

OTHER INVESTMENT[1]

Other resident sectors, by type of instrument
End-of-period positions

Fonte / Source: Banco de Portugal

10^6 euros

		Activos				Passivos			
		Créditos comerciais	Empréstimos / numerário e depósitos		Outros activos	Créditos comerciais	Empréstimos / numerário e depósitos		Outros passivos
			De curto prazo	De longo prazo			De curto prazo	De longo prazo	
		1	2	3	4	5	6	7	8
01	Set	6 245.0	17 026.8	1 948.4	267.3	6 634.0	1 240.5	12 531.5	85.3
	Dez	6 853.2	19 618.4	1 975.2	267.2	7 288.2	1 278.1	13 010.9	140.4
02	Mar	7 165.3	18 822.9	1 943.1	266.4	7 384.0	1 059.6	13 034.8	149.5
	Jun	7 813.5	19 818.4	1 931.4	248.3	8 042.1	1 109.3	12 842.4	149.7
	Set	6 877.7	20 371.0	4 990.0	250.1	7 013.6	1 498.8	13 369.4	85.0
	Dez	7 554.9	21 097.9	5 608.4	244.2	7 458.1	1 118.0	13 414.2	88.7
03	Mar	7 639.3	21 617.3	4 886.0	238.3	7 221.9	1 102.4	13 901.7	95.5
	Jun	7 774.0	21 484.8	4 900.7	235.1	7 901.8	1 104.6	13 278.3	103.0
	Set	7 268.4	21 180.0	4 923.4	234.7	7 273.4	1 274.1	13 571.7	109.3
	Dez	7 889.1	21 300.2	4 898.4	230.1	7 677.6	1 267.0	13 984.7	114.2
04	Mar	7 938.7	22 434.1	4 869.5	236.0	8 177.9	1 371.3	14 164.3	126.3
	Jun	8 589.3	23 353.5	4 508.4	248.8	8 647.9	1 587.3	14 180.6	134.9
	Set	7 623.5	23 265.6	5 499.6	247.4	7 840.8	1 625.0	14 510.6	137.8
	Dez	8 403.9	22 005.9	2 361.8	240.8	8 556.0	1 590.7	15 041.2	144.3
05	Mar	7 919.7	21 647.6	2 384.1	242.1	8 411.3	1 676.0	14 902.8	150.6
	Jun	8 884.1	21 768.3	2 424.5	259.0	8 854.6	1 713.9	15 165.8	156.3
	Set	8 182.2	20 364.6	2 422.9	265.3	7 725.7	1 699.6	15 367.2	171.9
	Dez	8 702.7	20 043.7	2 434.5	264.5	7 955.6	1 778.8	15 852.3	183.7

	1	2	3	4	5	6	7	8
	Trade credits	Short-term	Long-term	Other assets	Trade credits	Short-term	Long-term	Other liabilities
		Loans / currency and deposits				Loans / currency and deposits		
	Assets				Liabilities			

(1) Inclui, em algumas componentes, estimativas trimestrais calculadas pelo Banco de Portugal com base na acumulação de fluxos mensais. / For some items includes estimates by Banco de Portugal based on accumulation of monthly flows.

C.3.6 ACTIVOS DE RESERVA[1]

Posições em fim de período

RESERVE ASSETS[1]

End-of-period positions

Fonte / Source: Banco de Portugal

10^6 euros

		Total	Ouro monetário[2]	Direitos de saque especiais	Posição de reserva no FMI	Activos cambiais[3]									Outros activos	Por memória:
						Total	Numerário e depósitos			Títulos				Derivados financeiros		Ouro em milhares de onças troy
							Total	Junto de Autoridades Monetárias[4]	Junto de outras instituições financeiras monetárias	Total	Acções e outras participações[5]	Títulos de dívida de longo prazo[6]	Títulos de dívida de curto prazo[7]			
		1=2+...+5+14	2	3	4	5=6+9+13	6=7+8	7	8	9=10+11+12	10	11	12	13	14	15
01	Set	16 578.6	6 213.4	67.2	384.1	9 913.9	602.5	128.6	474.0	9 047.1	0.0	5 137.4	3 909.7	264.3	0.0	19 507
	Dez	17 112.4	6 144.4	70.4	426.5	10 471.1	1 094.9	607.6	487.3	9 010.4	0.0	4 168.9	4 841.5	365.8	0.0	19 507
02	Mar	18 122.4	6 775.2	72.6	428.0	10 846.6	1 515.5	850.2	665.3	9 084.9	0.0	3 433.4	5 651.5	246.2	0.0	19 507
	Jun	16 940.1	6 239.6	69.6	480.5	10 150.5	1 641.1	1 185.8	455.3	8 348.4	0.0	3 604.1	4 744.3	161.0	0.0	19 508
	Set	17 538.6	6 378.7	72.7	458.8	10 628.5	1 486.2	965.5	520.7	8 951.9	0.0	3 826.7	5 125.2	190.3	0.0	19 508
	Dez	16 878.8	6 218.9	72.4	426.5	10 161.0	1 503.0	1 086.5	416.5	8 562.6	0.0	4 063.9	4 498.7	95.4	0.0	19 028
03	Mar	13 011.0	5 556.6	72.2	446.1	6 936.2	2 028.2	1 604.9	423.3	4 785.3	0.0	2 310.5	2 474.8	122.7	0.0	18 068
	Jun	11 362.0	5 022.4	71.8	477.9	5 789.9	1 812.7	1 467.3	345.4	3 867.1	0.0	2 420.0	1 447.1	110.2	0.0	16 628
	Set	11 134.8	5 486.8	73.3	431.3	5 143.3	1 529.0	1 146.4	382.6	3 565.0	0.0	2 263.7	1 301.3	49.3	0.0	16 627
	Dez	10 145.9	5 493.0	72.0	425.0	4 155.9	996.3	532.8	463.5	3 136.0	0.0	2 237.1	898.9	23.6	0.0	16 627
04	Mar	10 280.1	5 753.7	75.6	419.5	4 031.4	900.0	618.6	281.5	3 111.2	0.0	2 501.5	609.7	20.2	0.0	16 627
	Jun	9 166.8	5 022.8	76.7	378.6	3 688.7	790.9	549.0	241.9	2 867.3	0.0	1 807.4	1 059.9	30.4	0.0	15 505
	Set	8 904.7	5 152.1	77.1	352.1	3 323.6	612.1	437.9	174.2	2 681.7	0.0	1 747.3	934.4	29.8	0.0	15 504
	Dez	8 577.6	4 779.2	75.5	322.9	3 400.0	1 060.1	138.7	921.4	2 317.0	0.0	1 993.0	324.0	22.9	0.0	14 863
05	Mar	8 402.6	4 901.1	78.9	330.3	3 092.3	414.6	24.3	390.3	2 656.5	0.0	1 979.0	677.4	21.2	0.0	14 863
	Jun	9 236.2	5 077.8	83.4	305.6	3 769.4	671.8	24.9	646.9	3 081.7	0.0	1 851.5	1 230.2	15.9	0.0	14 057
	Set	9 279.2	5 402.8	85.0	275.1	3 516.4	502.8	47.1	455.7	3 001.3	0.0	2 269.6	731.7	12.3	0.0	13 743
	Dez	8 785.0	5 836.5	87.1	171.3	2 690.0	570.1	97.0	473.2	2 107.6	0.0	1 256.9	850.7	12.3	0.0	13 422

	1=2+...+5+14	2	3	4	5=6+9+13	6=7+8	7	8	9=10+11+12	10	11	12	13	14	15
	Total	Monetary gold[2]	Special drawing rights	Reserve position in the IMF	Total	Total	With Monetary Authorities[4]	With other monetary financial institutions	Total	Shares and other equity[5]	Long-term debt securities[6]	Short-term debt securities[7]	Financial derivatives	Other assets	Gold in thousands of troy ounces
						Currency and deposits			Securities						
					Foreign exchange[3]										Memo item:

(1) A partir de Janeiro de 1999 são considerados activos de reserva apenas os activos do Banco de Portugal face a não residentes da área do euro e denominados em moedas de países fora desta área, havendo lugar a uma quebra de série. / From January 1999 onwards reserve assets include only Banco de Portugal claims on non-euro area residents denominated in non-euro area currencies, thus implying a break in the series.
(2) A preços de mercado. / At market prices.
(3) A partir de Janeiro de 1999 inclui apenas activos sobre não residentes na área do euro em moedas de países fora da área do euro. / From January 1999 onwards, includes only assets on euro area non-residents denominated in non-euro area currencies.
(4) Inclui depósitos junto do Banco de Pagamentos Internacional (BIS) e do Fundo Monetário Internacional (FMI). / Includes deposits with Bank for International Settlements (BIS) and International Monetary Fund (IMF).
(5) Inclui, nomeadamente, acções, unidades de participação em fundos de investimento e outros títulos de participação no capital, como os *Depositary Receipts*. / Includes, namely, shares, investment trust units and other participation or similar documents such as "Depositary Receipts".
(6) Inclui, nomeadamente, obrigações e outros títulos de dívida pública ou privada, tais como, certificados de depósito de prazo superior a um ano, títulos de participação e outros títulos de dívida de prazo superior a um ano. / Includes bonds and notes and public or private debt securites, such as negotiable certificates of deposit with maturities of more than one year, participation certificates and other securities with maturities of more than one year.
(7) Inclui, nomeadamente, bilhetes do Tesouro, papel comercial, certificados de depósito de prazo não superior a um ano e outros títulos de prazo não superior a um ano. / Includes, namely, Treasury bills, commercial paper, negotiable certificates of deposit (with original maturities of one year or less) and other securities with maturities of one year or less.

C.3.7 POSIÇÃO DE INVESTIMENTO INTERNACIONAL[1]
Decomposição da variação de posições

INTERNATIONAL INVESTMENT POSITION[1]
Breakdown by change on position

Fonte / Source: Banco de Portugal

10^6 euros

		2004 P	2005 P						
		Posições em fim de período	Transacções	Variações de preços	Variações cambiais	Outros ajustamentos	Posições em fim de período		
		1	2	3	4	5	6		
1	Posição de investimento internacional	-84 415.5	-12 872.9	1 982.5	409.5	343.3	-94 553.1	International investment position	1
2	Activos	223 861.6	14 967.4	4 637.6	3 151.0	284.4	246 902.1	Assets	2
3	Investimento directo de Portugal no exterior [2]	35 486.1	921.9	804.0	138.7	334.1	37 684.8	Portuguese direct investment abroad [2]	3
4	No capital de empresas e lucros reinvestidos	30 478.2	-108.0	804.0	138.7	275.5	31 588.3	Equity capital and reinvested earnings	4
5	Outros capitais	5 007.9	1 029.9	0.0	0.0	58.6	6 096.5	Other capital	5
6	Investimento de carteira	90 281.9	15 418.0	1 904.2	880.3	-0.0	108 484.4	Portfolio investment	6
7	Acções e outras participações	10 670.4	1 121.2	1 201.0	368.4	0.0	13 360.9	Shares and other equity	7
8	Autoridades Monetárias[3]	0.0	0.0	0.0	0.0	0.0	0.0	Monetary Authorities [3]	8
9	Administrações Públicas[3]	777.1	-388.9	85.0	15.3	0.0	488.4	General Government [3]	9
10	Outras instituições financeiras monetárias[3]	1 601.9	364.2	280.7	99.3	0.0	2 346.0	Other monetary financial institutions [3]	10
11	Outros sectores residentes	8 291.4	1 145.8	835.4	253.8	-0.0	10 526.5	Other resident sectors	11
12	Títulos de dívida de longo prazo	70 777.6	11 441.0	684.9	446.7	-0.0	83 350.2	Long-term debt securities	12
13	Autoridades Monetárias	4 203.8	-1 217.0	-15.4	0.0	0.0	2 971.3	Monetary Authorities	13
14	Administrações Públicas	1 438.9	501.2	7.4	32.2	0.0	1 979.7	General Government	14
15	Outras instituições financeiras monetárias	16 533.2	2 768.2	152.9	153.3	0.0	19 607.6	Other monetary financial institutions	15
16	Outros sectores residentes	48 601.7	9 388.7	540.0	261.2	-0.0	58 791.5	Other resident sectors	16
17	Títulos de dívida de curto prazo	8 833.9	2 855.8	18.3	65.2	-0.0	11 773.3	Short-term debt securities	17
18	Autoridades Monetárias	5 624.3	2 229.5	-3.5	0.0	0.0	7 850.4	Monetary Authorities	18
19	Administrações Públicas	236.7	2.7	0.2	0.0	-0.0	239.6	General Government	19
20	Outras instituições financeiras monetárias	525.0	116.4	1.2	41.7	0.0	684.3	Other monetary financial institutions	20
21	Outros sectores residentes	2 447.8	507.2	20.4	23.5	-0.0	2 999.0	Other resident sectors	21
22	Derivados financeiros [4]	-613.5	172.3	377.6	0.0	0.0	-63.6	Financial derivatives [4]	22
23	Autoridades Monetárias	0.1	-2.2	2.3	0.0	0.0	0.2	Monetary Authorities	23
24	Administrações Públicas	-262.3	28.8	-75.5	0.0	0.0	-308.9	General Government	24
25	Outras instituições financeiras monetárias	-342.2	110.2	538.3	0.0	0.0	306.2	Other monetary financial institutions	25
26	Outros sectores residentes	-9.0	35.5	-87.5	0.0	0.0	-61.1	Other resident sectors	26
27	Outro investimento	90 129.5	-114.1	0.0	2 045.8	-49.7	92 011.5	Other investment	27
28	Autoridades Monetárias	2 199.6	575.6	0.0	12.1	-5.6	2 781.6	Monetary Authorities	28
29	Administrações Públicas	988.7	-22.1	0.0	109.9	7.0	1 083.5	General Government	29
30	Outras instituições financeiras monetárias	53 928.8	927.8	0.0	1 531.0	313.3	56 700.9	Other monetary financial institutions	30
31	Outros sectores residentes	33 012.5	-1 595.4	0.0	392.9	-364.5	31 445.5	Other resident sectors	31
32	Activos de reserva	8 577.6	-1 430.7	1 551.8	86.2	0.0	8 785.0	Reserve assets	32
33	Ouro monetário	4 779.2	-516.3	1 573.6	0.0	0.0	5 836.5	Monetary gold	33
34	Direitos de saque especiais	75.5	9.3	0.0	2.3	0.0	87.1	Special drawing rights	34
35	Posição de reserva no FMI	322.9	-159.4	0.0	7.8	0.0	171.3	Reserve position in the IMF	35
36	Activos cambiais	3 400.0	-764.2	-21.8	76.1	0.0	2 690.0	Foreign exchange	36
37	Outros activos	0.0	0.0	0.0	0.0	0.0	0.0	Other assets	37
38	Passivos	308.277.1	27 840.3	2 655.1	2 741.5	-58.9	341 455.2	Liabilities	38
39	Investimento directo do exterior em Portugal [2]	51 807.3	2 503.6	548.1	0.0	-169.6	54 689.4	Foreign direct investment in Portugal [2]	39
40	No capital de empresas e lucros reinvestidos	45 879.0	2 860.4	546.6	0.0	-56.8	49 229.2	Equity capital and reinvested earnings	40
41	Outros capitais	5 928.3	-356.8	1.6	0.0	-112.9	5 460.2	Other capital	41
42	Investimento de carteira	102 339.2	13 831.7	2 107.0	372.3	0.0	118 650.2	Portfolio investment	42
43	Acções e outras participações	35 035.3	4 693.0	2 422.7	0.0	-0.0	42 150.9	Shares and other equity	43
44	Outras instituições financeiras monetárias	4 230.5	650.3	635.0	0.0	-0.0	5 515.8	Other monetary financial institutions	44
45	Outros sectores residentes	30 804.8	4 042.7	1 787.6	0.0	-0.0	36 635.1	Other resident sectors	45
46	Títulos de dívida de longo prazo	53 052.1	4 900.0	-134.5	392.5	0.0	58 210.2	Long-term debt securities	46
47	Autoridades Monetárias	0.0	0.0	0.0	0.0	0.0	0.0	Monetary Authorities	47
48	Administrações Públicas	41 926.7	7 089.9	-122.1	60.4	-0.0	48 954.9	General Government	48
49	Outras instituições financeiras monetárias	6 129.1	-5 296.8	-10.2	331.3	0.0	1 153.4	Other monetary financial institutions	49
50	Outros sectores residentes	4 996.3	3 106.9	-2.1	0.8	-0.0	8 101.9	Other resident sectors	50
51	Títulos de dívida de curto prazo	14 251.9	4 238.8	-181.3	-20.2	0.0	18 289.2	Short-term debt securities	51
52	Autoridades Monetárias	0.0	0.0	0.0	0.0	0.0	0.0	Monetary Authorities	52
53	Administrações Públicas	8 125.1	2 927.1	-112.4	-5.1	0.0	10 934.6	General Government	53
54	Outras instituições financeiras monetárias	1 076.1	-936.1	-2.7	14.1	-0.0	151.4	Other monetary financial institutions	54
55	Outros sectores residentes	5 050.7	2 247.8	-66.2	-29.2	-0.0	7 203.1	Other resident sectors	55
56	Outro investimento	154 130.6	11 505.0	0.0	2 369.2	110.8	168 115.6	Other investment	56
57	Autoridades Monetárias	8 553.1	4 128.0	0.0	26.5	22.7	12 730.3	Monetary Authorities	57
58	Administrações Públicas	2 240.3	-708.4	0.0	-188.2	0.0	1 343.7	General Government	58
59	Outras instituições financeiras monetárias	118 005.0	7 602.9	0.0	2 451.0	212.1	128 271.0	Other monetary financial institutions	59
60	Outros sectores residentes	25 332.2	482.4	0.0	79.9	-124.0	25 770.5	Other resident sectors	60

	1	2	3	4	5	6	
	End-of-period positions	Transactions	Price changes	Exchange rate changes	Other adjustments	End-of-period positions	
	2004 P	2005 P					

(1) Este quadro é regularmente actualizado após o apuramento de estatísticas anuais completas da posição de investimento internacional, incluindo as componentes de reconciliação entre fluxos e posições. Para um determinado ano, a informação publicada poderá ser revista ocasionalmente, em articulação com a revisão da respectiva informação de fluxos e posições publicada nos capítulos C.2 e C.3. / This table is regularly updated following the calculation of a complete set of annual international investment position statistics, including the components of the reconciliation between flows and stocks. For a given year, the published information may be occasionally revised, in line with the revision of the respective flows and stocks data published in chapters C.2. and C.3.
(2) Inclui investimento imobiliário. / Includes real estate investment.
(3) Sobre o conteúdo, ver notas no fim da publicação. / For information on coverage see notes at the end of this publication.
(4) Valores líquidos. / Net figures.

D. Estatísticas Cambiais

D. Exchange Rate Statistics

D.1 Taxas de câmbio

D.1 Exchange rates

D.1 TAXAS DE CONVERSÃO IRREVOGÁVEIS PARA O EURO — IRREVOCABLE CONVERSION RATES FOR THE EURO

Fonte / Source: Banco Central Europeu / European Central Bank

x unidades de moeda por 1 euro / x currency units per 1 euro

	Moeda	Sigla	Valor
1		2	3
1	Franco belga / Belgian franc	BEF	40.3399
2	Marco alemão / Deutsche mark	DEM	1.95583
3	Dracma grega / Greek drachma(1)	GRD	340.750
4	Peseta espanhola / Spanish peseta	ESP	166.386
5	Franco francês / French franc	FRF	6.55957
6	Libra irlandesa / Irish pound	IEP	0.787564
7	Lira italiana / Italian lira	ITL	1936.27
8	Franco luxemburguês / Luxembourg franc	LUF	40.3399
9	Florim holandês / Dutch guilder	NLG	2.20371
10	Xelim austríaco / Austrian shilling	ATS	13.7603
11	Escudo português / Portuguese escudo	PTE	200.482
12	Markka finlandesa / Finnish markka	FIM	5.94573

1	2	3
Currency	Code	Value

As taxas de conversão irrevogáveis para o euro foram adoptadas no dia 31 de Dezembro de 1998 pelo Conselho da UE, sob proposta da Comissão das Comunidades Europeias e após consulta do Banco Central Europeu, tendo entrado em vigor às 0:00 horas do dia 1 de Janeiro de 1999 (hora local). Nos termos do enquadramento legal aplicável à utilização do euro, a taxa de conversão irrevogável do euro para cada uma das moedas participantes será a única taxa a utilizar, quer para a conversão entre o euro e a unidade de moeda nacional, quer para a conversão entre as unidades de moeda nacionais. As taxas irrevogáveis de conversão para o euro não podem ser arredondadas e não é permitido o cálculo de taxas de conversão inversas.

(1) Em vigor desde 1 de Janeiro de 2001.

The irrevocable conversion rates for the euro were adopted on 31 December 1998 by the EU Council, upon a proposal from the Commission of the European Communities and after consultation of the European Central Bank for effect at 0.00 on 1 January 1999 (local time). In compliance with the legal framework for the use of the euro, the irrevocable conversion rate for the euro for each participating currency is the only rate to be used for conversion either way between the euro and the national currency unit and also for conversions between national currency units. The irrevocable conversion rates for the euro cannot be rounded and the computation of inverse conversion rates is not permitted.

(1) As from 1 January 2001.

D.1.1 TAXAS DE CÂMBIO DE REFERÊNCIA DO EURO VIS-À-VIS MOEDAS DO MTC II[(1)(2)] (continua)
Valores médios

EURO REFERENCE EXCHANGE RATES VIS-À-VIS ERM II CURRENCIES[(1)(2)] (to be continued)
Averages

Fonte / Source: Coluna/column (1-3-5-7) Banco Central Europeu / European Central Bank; (2-4-6-8) Banco de Portugal

		Libra cipriota - CYP		Coroa dinamarquesa - DKK		Coroa estoniana - EEK		Litas Lituana - LTL	
		Taxa de câmbio de referência do euro	Desvio em relação à taxa central do euro	Taxa de câmbio de referência do euro	Desvio em relação à taxa central do euro	Taxa de câmbio de referência do euro	Desvio em relação à taxa central do euro	Taxa de câmbio de referência do euro	Desvio em relação à taxa central do euro
		1	2	3	4	5	6	7	8
03		0.58409	.	7.4307	-0.40	15.6466	.	3.4527	.
04		0.58185	.	7.4399	-0.28	15.6466	0.00	3.4529	0.00
05		0.57683	-1.92	7.4518	-0.11	15.6466	0.00	3.4528	0.00
04	Out	0.57595	.	7.4379	-0.30	15.6466	0.00	3.4528	0.00
	Nov	0.57789	.	7.4313	-0.39	15.6466	0.00	3.4528	0.00
	Dez	0.57909	.	7.4338	-0.36	15.6466	0.00	3.4528	0.00
05	Jan	0.58170	.	7.4405	-0.27	15.6466	0.00	3.4528	0.00
	Fev	0.58315	.	7.4427	-0.24	15.6466	0.00	3.4528	0.00
	Mar	0.58319	.	7.4466	-0.18	15.6466	0.00	3.4528	0.00
	Abr	0.58282	.	7.4499	-0.14	15.6466	0.00	3.4528	0.00
	Mai	0.57806	-1.23	7.4443	-0.22	15.6466	0.00	3.4528	0.00
	Jun	0.57405	-1.92	7.4448	-0.21	15.6466	0.00	3.4528	0.00
	Jul	0.57367	-1.98	7.4584	-0.03	15.6466	0.00	3.4528	0.00
	Ago	0.57321	-2.06	7.4596	-0.01	15.6466	0.00	3.4528	0.00
	Set	0.57296	-2.10	7.4584	-0.03	15.6466	0.00	3.4528	0.00
	Out	0.57319	-2.07	7.4620	0.02	15.6466	0.00	3.4528	0.00
	Nov	0.57351	-2.01	7.4596	-0.01	15.6466	0.00	3.4528	0.00
	Dez	0.57346	-2.02	7.4541	-0.08	15.6466	0.00	3.4528	0.00
06	Jan	0.57376	-1.97	7.4613	0.01	15.6466	0.00	3.4528	0.00
	Fev	0.57436	-1.86	7.4641	0.05	15.6466	0.00	3.4528	0.00
	Mar	0.57530	-1.70	7.4612	0.01	15.6466	0.00	3.4528	0.00
		1	2	3	4	5	6	7	8
		Euro reference exchange rates	Deviation from euro central rate	Euro reference exchange rates	Deviation from euro central rate	Euro reference exchange rates	Deviation from euro central rate	Euro reference exchange rates	Deviation from euro central rate
		Cyprus pound - CYP		Danish Krone - DKK		Estonian Kroon - EEK		(Lithuania) Litas - LVL	

D.1.1 TAXAS DE CÂMBIO DE REFERÊNCIA DO EURO VIS-À-VIS MOEDAS DO MTC II[(1)(2)] (continuação)
Valores médios

EURO REFERENCE EXCHANGE RATES VIS-À-VIS ERM II CURRENCIES[(1)(2)] (continued)
Averages

Fonte / Source:Coluna/column (9-11-13-15) Banco Central Europeu / European Central Bank; (10-12-14-16) Banco de Portugal

		Lats letão - LVL		Lira maltesa - MTL		Tolar esloveno - SIT		Coroa eslovaca - SKK	
		Taxa de câmbio de referência do euro	Desvio em relação à taxa central do euro	Taxa de câmbio de referência do euro	Desvio em relação à taxa central do euro	Taxa de câmbio de referência do euro	Desvio em relação à taxa central do euro	Taxa de câmbio de referência do euro	Desvio em relação à taxa central do euro
		9	10	11	12	13	14	15	16
03		0.6407	.	0.4261	.	233.8493	.	41.489	.
04		0.6652	.	0.4280	.	239.0874	0.11	40.022	.
05		0.6962	-0.94	0.4299	0.14	239.5681	-0.03	38.599	-1.53
04	Out	0.6690	.	0.4297	.	239.9067	0.11	39.997	.
	Nov	0.6803	.	0.4319	.	239.7891	0.06	39.546	.
	Dez	0.6900	.	0.4325	.	239.7987	0.07	38.872	.
05	Jan	0.6963	.	0.4322	.	239.7719	0.06	38.573	.
	Fev	0.6961	.	0.4309	.	239.7355	0.04	38.044	.
	Mar	0.6961	.	0.4317	.	239.7010	0.03	38.253	.
	Abr	0.6961	.	0.4299	.	239.6538	0.01	39.232	.
	Mai	0.6960	-0.96	0.4293	-0.01	239.5123	-0.05	39.004	.
	Jun	0.6960	-0.97	0.4293	0.00	239.4659	-0.07	38.535	.
	Jul	0.6961	-0.96	0.4293	0.00	239.4810	-0.07	38.886	.
	Ago	0.6960	-0.96	0.4293	0.00	239.5096	-0.05	38.681	.
	Set	0.6961	-0.96	0.4293	0.00	239.4745	-0.07	38.459	.
	Out	0.6965	-0.89	0.4293	0.00	239.5252	-0.05	38.923	.
	Nov	0.6963	-0.93	0.4293	0.00	239.5082	-0.06	38.678	-1.61
	Dez	0.6967	-0.86	0.4293	0.00	239.5062	-0.06	37.872	-1.52
06	Jan	0.6960	-0.96	0.4293	0.00	239.4868	-0.06	37.492	-2.50
	Fev	0.6961	-0.96	0.4293	0.00	239.4850	-0.06	37.390	-2.77
	Mar	0.6961	-0.96	0.4293	0.00	239.5504	-0.04	37.478	-2.54
		9	10	11	12	13	14	15	16
		Euro reference exchange rates	Deviation from euro central rate	Euro reference exchange rates	Deviation from euro central rate	Euro reference exchange rates	Deviation from euro central rate	Euro reference exchange rates	Deviation from euro central rate
		(Latvia) Lats - LVL		Maltese lira - MTL		Slovenia Tolar - SIT		Slovak koruna - SKK	

(1) A taxa central do euro para a coroa dinamarquesa, 7.46038 unidades de moeda nacional por euro, foi anunciada no dia 31 de Dezembro de 1998, tendo sido estabelecida entre o Banco Central Europeu e o Danmarks Nationalbank. No dia 27 de Junho de 2004, o Banco Central Europeu acordou com o Eesti Pank , o Lietuvos Bankas e o Banka Slovenije, as taxas centrais para a coroa estoniana, a lita lituana e o tolar esloveno com os valores, respectivamente, de 15.6466, 3.4528 e 239.640 unidades de moeda nacional por euro, com efeitos a partir de 28 de Junho de 2004. Em 29 de Abril de 2005, o Banco Central Europeu acordou com o Central Bank of Cyprus, o Latvijas Banka e o Central Bank of Malta as taxas centrais para a libra cipriota, para o lats letão e para a lira maltesa com os valores, respectivamente, de 0.585274, 0.702804 e 0.429300 unidades de moeda nacional por euro, com efeitos a partir de 2 de Maio de 2005. Em 25 de Novembro de 2005, o Banco Central Europeu acordou com o Národná banka Slovenska a taxa central para a coroa eslovaca, com o valor de 38.4550 unidades desta moeda para 1 euro, com efeitos a partir de 28 de Novembro de 2005. / The euro central rate for the danish krone, 7.46038 units of national currency per euro, was announced on 31 December 1998, having been established by the European Central Bank and the Danmarks Nationalbank.The European Central Bank and the Eesti Pank, Lietuvos Bankas and Banka Slovenije announced the euro central rate for the estonian kroon 15.6466, (lithuania) litas 3.45280, and (slovenia) tolar 239.640, respectively, units of national currency per euro, at 27 June 2004 starting on 28 June 2004. On 29 April 2005, the European Central Bank and the Central Bank of Cyprus, Latvijas Banka and the Central Bank of Malta defined the euro central rates for the Cyprus pound (0.585274), the latvian lats (0.702804) and the maltese lira (0.429300) units of national currency per euro, with effect from 2 May 2005. On 25th November 2005, the European Central Bank and the Národná banka Slovenska, defined the euro central rate for the slovak koruna 38.4550 units of national currency per euro, with effect from 28th November 2005.

(2) Um sinal negativo significa que a moeda está apreciada em relação à taxa central./ A minus sign means that the currency is overvalued against the central rate.

D.1.1.1 TAXAS DE CÂMBIO DE REFERÊNCIA DO EURO (continua)[a][b]
Valores médios

EURO REFERENCE EXCHANGE RATES (to be continued)[a][b]
Averages

Fonte / Source: Banco de Central Europeu / European Central Bank

		Europa (excepto MTC II)				
		Coroa checa CZK 1	Libra esterlina GBP 2	Forint húngaro HUF 3	Zloti polaco PLN 4	Coroa sueca SEK 5
03		31.846	0.69199	253.62	4.3996	9.1242
04		31.891	0.67866	251.66	4.5268	9.1243
05		29.782	0.68380	248.05	4.0230	9.2822
04	Out	31.491	0.69144	246.69	4.3182	9.0620
	Nov	31.286	0.69862	245.36	4.2573	8.9981
	Dez	30.636	0.69500	245.80	4.1354	8.9819
05	Jan	30.304	0.69867	246.48	4.0794	9.0476
	Fev	29.957	0.68968	243.69	3.9867	9.0852
	Mar	29.771	0.69233	244.81	4.0123	9.0884
	Abr	30.134	0.68293	248.19	4.1559	9.1670
	Mai	30.220	0.68399	251.95	4.1749	9.1931
	Jun	30.034	0.66895	249.04	4.0606	9.2628
	Jul	30.180	0.68756	246.47	4.0986	9.4276
	Ago	29.594	0.68527	244.49	4.0436	9.3398
	Set	29.317	0.67760	245.83	3.9160	9.3342
	Out	29.675	0.68137	251.85	3.9229	9.4223
	Nov	29.266	0.67933	251.04	3.9701	9.5614
	Dez	28.972	0.67922	252.68	3.8501	9.4316
06	Jan	28.722	0.68598	250.71	3.8201	9.3111
	Fev	28.407	0.68297	251.57	3.7941	9.3414
	Mar	28.650	0.68935	260.85	3.8837	9.4017
		1 Czech koruna CZK	2 Pound sterling GBP	3 (Hungary) Forint HUF	4 (Poland) Zloty PLN	5 Swedish krona SEK
		European Union (except ERM II)				

D.1.1.1 TAXAS DE CÂMBIO DE REFERÊNCIA DO EURO (continuação)[a][b]
Valores médios

EURO REFERENCE EXCHANGE RATES (continued)[a][b]
Averages

Fonte / Source: Banco Central Europeu / European Central Bank

		Europa (excepto União Europeia)								OCDE (excepto Europa)		
		Lev da Bulgária BGN 6	Franco suiço CHF 7	Kuna croata[1] HRK 8	Coroa da Islândia ISK 9	Coroa norueguesa NOK 10	Novo Leu da Roménia RON[2] 11	Rublo russo[1] RUB 12	Nova lira turca[3] TRY 13	Dólar australiano AUD 14	Dólar canadiano CAD 15	Iene japonês JPY 16
03		1.9490	1.5212	7.5688	86.65	8.0033	37551.0000	34.6699	1694851.000	1.7379	1.5817	130.97
04		1.9533	1.5438	7.4967	87.14	8.3697	40510.0000	35.8192	1777052.000	1.6905	1.6167	134.44
05		1.9558	1.5483	7.4008	78.23	8.0092	3.6622	35.1884	1.6771	1.6320	1.5087	136.85
04	Out	1.9559	1.5426	7.5367	87.58	8.2349	41082.0000	36.3001	1860247.000	1.7049	1.5600	135.97
	Nov	1.9559	1.5216	7.5619	87.15	8.1412	39848.0000	37.1185	1883365.000	1.6867	1.5540	136.09
	Dez	1.9559	1.5364	7.5589	83.99	8.2207	38696.0000	37.4162	1870690.000	1.7462	1.6333	139.14
05	Jan	1.9559	1.5469	7.5494	82.12	8.2125	38168.0000	36.6704	1.7784	1.7147	1.6060	135.63
	Fev	1.9559	1.5501	7.5176	80.74	8.3199	36733.0000	36.3910	1.7104	1.6670	1.6128	136.55
	Mar	1.9559	1.5494	7.4577	79.15	8.1880	36292.0000	36.4789	1.7333	1.6806	1.6064	138.83
	Abr	1.9553	1.5475	7.3908	80.71	8.1763	36277.0000	35.9794	1.7645	1.6738	1.5991	138.84
	Mai	1.9561	1.5449	7.3272	82.36	8.0814	36175.0000	35.4730	1.7396	1.6571	1.5942	135.37
	Jun	1.9558	1.5391	7.3169	79.30	7.8932	36136.0000	34.6951	1.6560	1.5875	1.5111	132.22
	Jul	1.9558	1.5578	7.3090	78.40	7.9200	3.5647	34.5513	1.6133	1.6002	1.4730	134.75
	Ago	1.9557	1.5528	7.3684	78.37	7.9165	3.5034	35.0119	1.6534	1.6144	1.4819	135.98
	Set	1.9558	1.5496	7.4384	76.15	7.8087	3.5097	34.7750	1.6430	1.6009	1.4452	136.06
	Out	1.9559	1.5490	7.3822	73.29	7.8347	3.5997	34.3262	1.6331	1.5937	1.4149	138.05
	Nov	1.9557	1.5449	7.3791	72.98	7.8295	3.6543	33.9184	1.6033	1.6030	1.3944	139.59
	Dez	1.9558	1.5479	7.3882	75.36	7.9737	3.6589	34.1538	1.6038	1.5979	1.3778	140.58
06	Jan	1.9558	1.5494	7.3772	74.58	8.0366	3.6449	34.3284	1.6158	1.6152	1.4025	139.82
	Fev	1.9558	1.5580	7.3191	76.57	8.0593	3.5393	33.6802	1.5830	1.6102	1.3723	140.77
	Mar	1.9558	1.5691	7.3300	83.74	7.9775	3.5074	33.4973	1.6071	1.6540	1.3919	140.96
		6 (Bulgaria) Lev BGN	7 Swiss franc CHF	8 (Croatia) Kuna[1] HRK	9 Icelandic krona ISK	10 Norwegian krone NOK	11 New Romanian leu RON[2]	12 Russian rouble[1] RUB	13 New turkish lira[3] TRY	14 Australian dollar AUD	15 Canadian dollar CAD	16 (Japan) Yen JPY
		Europe (except European Union)								OECD (except Europe)		

(1) O BCE calcula e publica taxas de câmbio de referência destas moedas face ao euro a partir de 1 de Abril de 2005. Os dados anteriores são indicativos./ For these currencies the ECB computes and publishes euro reference exchange rates as from 1 Abril 2005. Previous data are indicative.
(2) Em 1 de Julho de 2005 foi introduzido o Novo Leu da Roménia (RON). Conversão:1 RON = 10 000 ROL. / The New romanian leu (RON) was introduced on 1st July 2005. Conversion: 1 RON = 10 000 ROL.
(3) Em 1 de Janeiro de 2005 foi introduzida a Nova Lira Turca (TRY). Conversão: 1 TRY = 1 000 000 TRL. / The New Turkish Lira (TRY) was introduced on 1st January 2005. Conversion: 1 TRY =1 000 000 TRL.

D.1.1.1 TAXAS DE CÂMBIO DE REFERÊNCIA DO EURO (continuação)[(a)(b)] Valores médios

EURO REFERENCE EXCHANGE RATES (continued)[(a)(b)] Averages

Fonte / Source: Coluna / Column (17 - 19, 21, 23, 24,26-30) Banco Central Europeu / European Central Bank; (20, 22, 25) Banco de Portugal

		OCDE (excepto Europa)			Resto do Mundo										
		Won da Coreia do Sul KRW	Dólar da Nova Zelândia NZD	Dólar dos Estados Unidos USD	Real do Brasil BRL	Yuan renmimbi da China[(1)] CNY	Escudo de Cabo Verde CVE	Dólar de Hong Kong HKD	Rupia indonésia[(1)] IDR	Pataca de Macau MOP	Ringgit da Malásia[(1)] MYR	Peso filipino[(1)] PHP	Dólar de Singapura SGD	Baht da Tailândia[(1)] THB	Rand da África do Sul ZAR
		17	18	19	20	21	22	23	24	25	26	27	28	29	30
03		1346.92	1.9438	1.1312	3.4695	9.3626	110.265	8.8079	9685.54	9.0621	4.2983	61.3360	1.9703	46.9230	8.5317
04		1422.62	1.8729	1.2439	3.6356	10.2967	110.265	9.6881	11127.34	9.9702	4.7273	69.7270	2.1016	50.0770	8.0092
05		1273.61	1.7660	1.2441	3.0395	10.1955	110.265	9.6768	12072.83	9.9740	4.7119	68.4940	2.0702	50.0680	7.9183
04	Out	1426.19	1.8280	1.2490	3.5669	10.3423	110.265	9.7284	11370.40	10.0271	4.7481	70.4050	2.0947	51.5960	7.9861
	Nov	1411.15	1.8540	1.2991	3.6259	10.7536	110.265	10.1028	11723.41	10.4150	4.9374	73.1380	2.1446	52.3570	7.8566
	Dez	1408.77	1.8737	1.3408	3.6446	11.0967	110.265	10.4264	12382.27	10.7427	5.0960	75.3360	2.2002	52.5760	7.6847
05	Jan	1362.01	1.8620	1.3119	3.5368	10.8588	110.265	10.2269	12073.27	10.5337	4.9861	73.0680	2.1501	50.8550	7.8386
	Fev	1330.26	1.8192	1.3014	3.3855	10.7719	110.265	10.1507	12039.68	10.4658	4.9458	71.3050	2.1327	50.0780	7.8337
	Mar	1329.44	1.8081	1.3201	3.5714	10.9262	110.265	10.2960	12377.13	10.6049	5.0167	71.8420	2.1522	50.9080	7.9635
	Abr	1306.82	1.7967	1.2938	3.3424	10.7080	110.265	10.0899	12362.94	10.3916	4.9163	70.4350	2.1375	51.1650	7.9649
	Mai	1272.34	1.7665	1.2694	3.1171	10.5062	110.265	9.8900	12033.61	10.1939	4.8237	68.9660	2.0962	50.5620	8.0500
	Jun	1231.12	1.7175	1.2165	2.9306	10.0683	110.265	9.4597	11716.31	9.7449	4.6234	67.2140	2.0342	49.7930	8.2194
	Jul	1248.53	1.7732	1.2037	2.8578	9.8954	110.265	9.3590	11803.89	9.6398	4.5590	67.3940	2.0257	50.1990	8.0790
	Ago	1255.33	1.7675	1.2292	2.9001	9.9589	110.265	9.5529	12283.08	9.8367	4.6216	68.7680	2.0439	50.6040	7.9508
	Set	1261.46	1.7515	1.2256	2.8177	9.9177	110.265	9.5138	12542.23	9.7992	4.6190	68.7820	2.0603	50.3050	7.7936
	Out	1256.66	1.7212	1.2015	2.7119	9.7189	110.265	9.3191	12118.09	9.6014	4.5330	66.7770	2.0326	49.1530	7.9139
	Nov	1226.38	1.7088	1.1786	2.6027	9.5273	110.265	9.1390	11834.55	9.4048	4.4534	64.2580	2.0017	48.4690	7.8502
	Dez	1212.30	1.7072	1.1856	2.7134	9.5746	110.265	9.1927	11675.40	9.4769	4.4796	63.4540	1.9855	48.7310	7.5439
06	Jan	1190.02	1.7616	1.2103	2.7508	9.7630	110.265	9.3851	11472.89	9.6666	4.5425	63.5900	1.9761	47.9650	7.3811
	Fev	1157.96	1.7741	1.1938	2.5803	9.6117	110.265	9.2640	11048.98	9.5447	4.4487	61.7760	1.9448	47.0140	7.3079
	Mar	1171.84	1.8956	1.2020	2.5879	9.6581	110.265	9.3270	11009.15	9.6068	4.4514	61.4990	1.9486	46.8360	7.5171

	17	18	19	20	21	22	23	24	25	26	27	28	29	30
	South Korean won KRW	New Zealand dollar NZD	US dollar USD	Brazilian real BRL	(China) Renminbi yuan[(1)] CNY	Cape Verde escudo CVE	Hong Kong dollar HKD	Indonesian rupiah[(1)] IDR	(Macau) Pataca MOP	Malaysan Ringgit[(1)] MYR	Philippine peso[(1)] PHP	Singapore dollar SGD	(Thailand) Baht[(1)] THB	(South Africa) Rand ZAR
	OECD (except Europe)			Rest of the World										

(1) O BCE calcula e publica taxas de câmbio de referência destas moedas face ao euro a partir de 1 de Abril de 2005. Os dados anteriores são indicativos./ For these currencies the ECB computes and publishes euro reference exchange rates as from 1 Abril 2005. Previous data are indicative.

D.1.1.2 TAXAS DE CÂMBIO DE REFERÊNCIA DO EURO (continua) Fim de período

EURO REFERENCE EXCHANGE RATES (to be continued) End-of-period

Fonte / Source: Banco Central Europeu / European Central Bank

		União Europeia												
		Libra cipriota CYP	Coroa checa CZK	Libra esterlina GBP	Coroa dinamarquesa DKK	Coroa estoniana EEK	Forint húngaro HUF	Litas lituana LTL	Lats letão LVL	Lira maltesa MTL	Zloti polaco PLN	Coroa sueca SEK	Tolar esloveno SIT	Coroa eslovaca SKK
		1	2	3	4	5	6	7	8	9	10	11	12	13
03		0.58637	32.410	0.70480	7.4450	15.6466	262.50	3.4524	0.6725	0.4317	4.7019	9.0800	236.7000	41.170
04		0.58000	30.464	0.70505	7.4388	15.6466	245.97	3.4528	0.6979	0.4343	4.0845	9.0206	239.7600	38.745
05		0.57350	29.000	0.68530	7.4605	15.6466	252.87	3.4528	0.6962	0.4293	3.8600	9.3885	239.5000	37.880
04	Out	0.57650	31.535	0.69565	7.4326	15.6466	246.04	3.4528	0.6748	0.4309	4.3248	9.0530	239.8200	39.940
	Nov	0.57950	30.988	0.69660	7.4287	15.6466	245.74	3.4528	0.6872	0.4324	4.2075	8.9238	239.8200	39.280
	Dez	0.58000	30.464	0.70505	7.4388	15.6466	245.97	3.4528	0.6979	0.4343	4.0845	9.0206	239.7600	38.745
05	Jan	0.58320	30.140	0.69120	7.4417	15.6466	245.60	3.4528	0.6961	0.4311	4.0806	9.1057	239.7700	38.170
	Fev	0.58380	29.743	0.68975	7.4430	15.6466	241.84	3.4528	0.6961	0.4315	3.9066	9.0576	239.7000	37.874
	Mar	0.58460	29.955	0.68850	7.4495	15.6466	247.20	3.4528	0.6960	0.4306	4.0807	9.1430	239.7300	38.672
	Abr	0.58180	30.499	0.67750	7.4460	15.6466	252.51	3.4528	0.6961	0.4293	4.2715	9.1805	239.5800	39.435
	Mai	0.57600	30.372	0.67710	7.4423	15.6466	253.60	3.4528	0.6960	0.4293	4.1160	9.1608	239.4800	39.064
	Jun	0.57350	30.030	0.67420	7.4515	15.6466	247.24	3.4528	0.6961	0.4293	4.0388	9.4259	239.4700	38.414
	Jul	0.57380	30.150	0.68930	7.4591	15.6466	244.99	3.4528	0.6960	0.4293	4.0715	9.4048	239.5100	38.935
	Ago	0.57290	29.568	0.68290	7.4582	15.6466	244.48	3.4528	0.6960	0.4293	4.0315	9.3401	239.5000	38.765
	Set	0.57320	29.553	0.68195	7.4624	15.6466	249.61	3.4528	0.6960	0.4293	3.9185	9.3267	239.5200	38.790
	Out	0.57370	29.595	0.67665	7.4623	15.6466	250.54	3.4528	0.6963	0.4293	3.9791	9.5360	239.5100	39.038
	Nov	0.57350	28.933	0.68215	7.4537	15.6466	252.67	3.4528	0.6963	0.4293	3.9085	9.5272	239.5000	37.893
	Dez	0.57350	29.000	0.68530	7.4605	15.6466	252.87	3.4528	0.6962	0.4293	3.8600	9.3885	239.5000	37.880
06	Jan	0.57390	28.408	0.68430	7.4639	15.6466	252.71	3.4528	0.6960	0.4293	3.8377	9.2503	239.4700	37.370
	Fev	0.57470	28.320	0.67960	7.4610	15.6466	253.23	3.4528	0.6962	0.4293	3.7875	9.4490	239.4900	37.108
	Mar	0.57600	28.595	0.69640	7.4624	15.6466	265.74	3.4528	0.6961	0.4293	3.9425	9.4315	239.5600	37.630

	1	2	3	4	5	6	7	8	9	10	11	12	13
	Cyprus pound CYP	Czech koruna CZK	Pound sterling GBP	Danish krone DKK	Estonian krone EEK	(Hungary) Forint HUF	(Lithuania) Litas LTL	(Latvia) Lats LVL	Maltese lira MTL	(Poland) Zloty PLN	Swedish krona SEK	(Slovenia) Tolar SIT	Slovak koruna SKK
	European Union												

D.1.1.2 TAXAS DE CÂMBIO DE REFERÊNCIA DO EURO (continuação) Fim de período

EURO REFERENCE EXCHANGE RATES (continued) End-of-period

Fonte / Source: Banco Central Europeu / European Central Bank

		Europa (excepto União Europeia)								OCDE (excepto Europa)		
		Lev da Bulgária BGN	Franco suiço CHF	Kuna croata(1) HRK	Coroa da Islândia ISK	Coroa norueguesa NOK	Novo Leu da Roménia RON(2)	Rublo russo(1) RUB	Nova lira turca(3) TRY	Dólar australiano AUD	Dólar canadiano CAD	Iene japonês JPY
		14	15	16	17	18	19	20	21	22	23	24
03		1.9557	1.5579	7.6469	89.46	8.4141	41158.0000	36.9364	1771638.000	1.6802	1.6234	135.05
04		1.9559	1.5429	7.6712	83.60	8.2365	39390.0000	37.7574	1836200.000	1.7459	1.6416	139.65
05		1.9563	1.5551	7.3715	74.57	7.9850	3.6802	33.9200	1.5924	1.6109	1.3725	138.90
04	Out	1.9558	1.5299	7.4908	87.98	8.1465	40873.0000	36.6131	1877600.000	1.7088	1.5546	135.13
	Nov	1.9559	1.5114	7.6008	86.45	8.1050	38405.0000	37.4221	1899800.000	1.7147	1.5785	136.54
	Dez	1.9559	1.5429	7.6712	83.60	8.2365	39390.0000	37.7574	1836200.000	1.7459	1.6416	139.65
05	Jan	1.9558	1.5473	7.4966	81.13	8.2600	37519.0000	36.5241	1.7420	1.6826	1.6167	134.96
	Fev	1.9559	1.5392	7.4889	80.33	8.2200	36433.0000	36.6887	1.7009	1.6730	1.6340	138.04
	Mar	1.9559	1.5486	7.4187	78.64	8.2060	36767.0000	36.1347	1.7572	1.6763	1.5737	138.44
	Abr	1.9559	1.5374	7.3620	81.67	8.1430	36180.0000	35.9890	1.8031	1.6565	1.6191	136.24
	Mai	1.9554	1.5372	7.3270	79.81	7.9390	36215.0000	34.8370	1.6748	1.6309	1.5531	133.47
	Jun	1.9559	1.5499	7.3130	78.71	7.9155	36030.0000	34.6370	1.6194	1.5885	1.4900	133.95
	Jul	1.9557	1.5607	7.3030	78.32	7.8870	3.5164	34.6560	1.6102	1.5904	1.4856	135.91
	Ago	1.9557	1.5485	7.4285	76.95	7.8660	3.5066	34.8480	1.6489	1.6343	1.4552	136.06
	Set	1.9559	1.5561	7.4330	74.12	7.8770	3.5603	34.3340	1.6230	1.5828	1.4063	136.25
	Out	1.9562	1.5455	7.3800	73.69	7.8060	3.6512	34.3200	1.6224	1.6037	1.4161	139.64
	Nov	1.9558	1.5485	7.3830	74.39	7.9715	3.6598	33.9180	1.5986	1.5925	1.3741	140.80
	Dez	1.9563	1.5551	7.3715	74.57	7.9850	3.6802	33.9200	1.5924	1.6109	1.3725	138.90
06	Jan	1.9558	1.5547	7.3510	75.73	8.0920	3.6160	34.0880	1.6057	1.6070	1.3870	142.17
	Fev	1.9558	1.5661	7.3045	77.78	8.0240	3.4802	33.3680	1.5585	1.6051	1.3532	138.18
	Mar	1.9558	1.5801	7.3420	86.06	7.9675	3.5198	33.5460	1.6323	1.6997	1.4084	142.42

	14	15	16	17	18	19	20	21	22	23	24
	(Bulgaria) Lev BGN	Swiss franc CHF	(Croatia) kuna(1) HRK	Icelandic krona ISK	Norwegian krone NOK	New Romanian leu RON(2)	Russian rouble(1) RUB	New turkish lira(3) TRY	Australian dollar AUD	Canadian dollar CAD	(Japan) Yen JPY
	Europe (except European Union)								OECD (except Europe)		

(1) O BCE calcula e publica taxas de câmbio de referência destas moedas face ao euro a partir de 1 de Abril de 2005. Os dados anteriores são indicativos./ For these currencies the ECB computes and publishes euro reference exchange rates as from 1 Abril 2005. Previous data are indicative.
(2) Em 1 de Julho de 2005 foi introduzido o Novo Leu da Roménia (RON). Conversão:1 RON = 10 000 ROL. / The New romanian leu (RON) was introduced on 1st July 2005. Conversion: 1 RON = 10 000 ROL.
(3) Em 1 de Janeiro de 2005 foi introduzida a Nova Lira Turca (TRY). Conversão: 1 TRY = 1 000 000 TRL. / The New Turkish Lira (TRY) was introduced on 1st January 2005. Conversion: 1 TRY =1 000 000 TRL.

D.1.1.2 TAXAS DE CÂMBIO DE REFERÊNCIA DO EURO (continuação) Fim de período

EURO REFERENCE EXCHANGE RATES (continued) End-of-period

Fonte / Source: Coluna / Column (25 - 27, 29, 31, 32, 34 - 38) Banco Central Europeu / European Central Bank; (28, 30, 33) Banco de Portugal

		OCDE (excepto Europa)			Resto do Mundo										
		Won da Coreia do Sul KRW	Dólar da Nova Zelândia NZD	Dólar dos Estados Unidos USD	Real do Brasil BRL	Yuan renmimbi da China(1) CNY	Escudo de Cabo Verde CVE	Dólar de Hong Kong HKD	Rupia indonésia(1) IDR	Pataca de Macau MOP	Ringgit da Malásia(1) MYR	Peso filipino(1) PHP	Dólar de Singapura SGD	Baht da Tailândia(1) THB	Rand da África do Sul ZAR
		25	26	27	28	29	30	31	32	33	34	35	36	37	38
03		1506.32	1.9244	1.2630	3.6646	10.4535	110.265	9.8049	10637.60	10.0990	4.7994	70.1344	2.1450	50.0148	8.3276
04		1410.05	1.8871	1.3621	3.6147	11.2734	110.265	10.5881	12643.70	10.9057	5.1760	76.4479	2.2262	52.9176	7.6897
05		1184.42	1.7270	1.1797	2.7440	9.5204	110.265	9.1474	11596.45	9.4218	4.4584	62.7190	1.9628	48.4370	7.4642
04	Out	1425.78	1.8666	1.2737	3.6402	10.5418	110.265	9.9133	11593.20	10.2107	4.8401	71.7475	2.1189	52.2854	7.8017
	Nov	1393.85	1.8555	1.3295	3.6402	11.0036	110.265	10.3365	11998.70	10.6466	5.0521	74.7179	2.1772	52.4288	7.7068
	Dez	1410.05	1.8871	1.3621	3.6147	11.2734	110.265	10.5881	12643.70	10.9057	5.1760	76.4479	2.2262	52.9176	7.6897
05	Jan	1336.87	1.8301	1.3035	3.4295	10.7884	110.265	10.1671	11949.80	10.4721	4.9533	71.8033	2.1334	50.2369	7.7887
	Fev	1333.79	1.8178	1.3257	3.4528	10.9722	110.265	10.3396	12272.70	10.6498	5.0377	72.4826	2.1562	50.7345	7.6734
	Mar	1316.49	1.8237	1.2964	3.4744	10.7297	110.265	10.1110	12276.90	10.4143	4.9263	71.0168	2.1377	50.7346	8.0898
	Abr	1291.94	1.7669	1.2957	3.2807	10.7239	110.265	10.1017	12386.89	10.4048	4.9236	70.1300	2.1191	51.1100	7.9067
	Mai	1242.90	1.7454	1.2331	2.9212	10.2058	110.265	9.5926	11723.70	9.8804	4.6858	67.2290	2.0552	50.0580	8.2849
	Jun	1239.85	1.7387	1.2092	2.8489	10.0079	110.265	9.3990	11804.82	9.6810	4.5960	67.6850	2.0377	49.9380	8.0254
	Jul	1241.89	1.7697	1.2093	2.9035	9.8021	110.265	9.3991	11857.19	9.6811	4.5352	67.8480	2.0100	50.3850	8.0204
	Ago	1266.76	1.7744	1.2198	2.9019	9.8801	110.265	9.4811	12557.84	9.7655	4.6010	68.6080	2.0592	50.4410	7.9392
	Set	1254.96	1.7414	1.2042	2.6709	9.7444	110.265	9.3412	12391.22	9.6214	4.5389	67.4650	2.0353	49.4400	7.6765
	Out	1250.63	1.7108	1.2023	2.7172	9.7200	110.265	9.3207	12161.26	9.6003	4.5386	66.0000	2.0365	49.0380	8.0695
	Nov	1216.33	1.6737	1.1769	2.5998	9.5098	110.265	9.1263	11810.19	9.4001	4.4457	63.6820	1.9925	48.5220	7.6332
	Dez	1184.42	1.7270	1.1797	2.7440	9.5204	110.265	9.1474	11596.45	9.4218	4.4584	62.7190	1.9628	48.4370	7.4642
06	Jan	1168.96	1.7698	1.2118	2.6720	9.7681	110.265	9.3995	11359.41	9.6815	4.5449	63.1950	1.9672	47.2710	7.4105
	Fev	1153.06	1.7993	1.1875	2.5334	9.5493	110.265	9.2133	10904.22	9.4716	4.4116	61.1920	1.9281	46.5260	7.3520
	Mar	1176.09	1.9774	1.2104	2.6399	9.7038	110.265	9.3923	10972.28	9.6741	4.4580	61.8880	1.9582	47.0080	7.5066

	25	26	27	28	29	30	31	32	33	34	35	36	37	38
	South Korean won KRW	New Zealand dollar NZD	US dollar USD	Brasilian real BRL	(China) Renmimbi yuan(1) CNY	Cape Verde escudo CVE	Hong Kong dollar HKD	Indonesian rupiah(1) IDR	(Macau) Pataca MOP	Malaysian ringgit MYR	Philippine peso(1) PHP	Singapore dollar SGD	(Thailand) Baht(1) THB	(South Africa) Rand ZAR
	OECD (except Europe)				Rest of the World									

(1) O BCE calcula e publica taxas de câmbio de referência destas moedas face ao euro a partir de 1 de Abril de 2005. Os dados anteriores são indicativos./ For these currencies the ECB computes and publishes euro reference exchange rates as from 1 Abril 2005. Previous data are indicative.

D.1.2.1 DIREITO DE SAQUE ESPECIAL - OURO
Valores médios

SPECIAL DRAWING RIGHTS - GOLD
Averages

Fonte / Source: coluna / column (1, 2) FMI / IMF; (3,4) Reuters

		DSE *versus* Euro [(a)] 1	DSE *versus* USD [(a)] 2	OZ Ouro *versus* EUR (London Gold Fix) [(b)] 3	OZ Ouro *versus* USD (London Gold Fix) [(b)] 4
03		1.24004	1.40095	321.421	363.777
04		1.19166	1.48148	329.114	409.471
05		1.18816	1.47712	358.787	444.971
04	Out	1.18475	1.47958	336.423	420.337
	Nov	1.16532	1.51382	338.083	439.217
	Dez	1.14893	1.54037	330.429	442.432
05	Jan	1.16188	1.52421	323.507	424.055
	Fev	1.16614	1.51754	325.248	423.390
	Mar	1.15684	1.52532	328.833	434.338
	Abr	1.16747	1.51044	331.659	429.187
	Mai	1.17965	1.49702	332.695	422.388
	Jun	1.20627	1.46738	354.074	430.480
	Jul	1.20440	1.44970	352.570	424.612
	Ago	1.19338	1.46692	356.085	437.844
	Set	1.19625	1.46606	372.282	455.992
	Out	1.20307	1.44540	390.846	470.002
	Nov	1.21097	1.42716	404.339	476.667
	Dez	1.20718	1.43123	429.702	509.670
06	Jan	1.19557	1.44696	453.290	549.649
	Fev	1.20254	1.43561	464.838	555.256
	Mar	1.19725	1.43905	463.290	557.154

	1 SDR *versus* euro [(a)]	2 SDR *versus* USD [(a)]	3 Fine Ounce *versus* EUR (London Gold Fix) [(b)]	4 Fine Ounce *versus* USD (London Gold Fix) [(b)]

D.1.2.2 TAXAS DE CÂMBIO EFECTIVAS DO EURO
Valores médios

EURO EFFECTIVE EXCHANGE RATES
Averages

Fonte / Source: Banco Central Europeu / European Central Bank

		Taxa de câmbio efectiva do euro[(1)]					
		Taxa de câmbio efectiva nominal 1	Taxa de variação em cadeia (em percentagem)[(2)] 2	Taxa de câmbio efectiva real (IPC) 3	Taxa de variação em cadeia (em percentagem)[(2)] 4	Taxa de câmbio efectiva real (deflator do PIB) 5	Taxa de variação em cadeia (em percentagem)[(2)] 6
03		99.87	11.96	101.73	12.57	101.40	12.41
04		103.84	3.97	105.88	4.08	105.25	3.79
05		102.95	-0.86	105.18	-0.66	104.33	-0.88
1T05		105.66	-0.01	107.82	0.04	107.23	0.31
2T05		103.39	-2.15	105.65	-2.02	104.83	-2.24
3T05		101.93	-1.41	104.12	-1.44	103.18	-1.57
4T05		100.91	-1.00	103.21	-0.88	102.12	-1.03
1T06		101.23	0.32	103.50	0.29	.	.
04	Out	104.17	1.15	106.26	1.14	.	.
	Nov	105.63	1.40	107.70	1.35	.	.
	Dez	107.10	1.39	109.36	1.55	.	.
05	Jan	105.85	-1.17	107.98	-1.26	.	.
	Fev	105.14	-0.67	107.20	-0.72	.	.
	Mar	105.97	0.79	108.21	0.94	.	.
	Abr	105.08	-0.84	107.21	-0.93	.	.
	Mai	103.97	-1.06	106.21	-0.93	.	.
	Jun	101.19	-2.67	103.50	-2.55	.	.
	Jul	101.70	0.51	103.87	0.36	.	.
	Ago	102.28	0.57	104.52	0.62	.	.
	Set	101.79	-0.49	103.96	-0.53	.	.
	Out	101.40	-0.38	103.53	-0.41	.	.
	Nov	100.65	-0.73	102.99	-0.53	.	.
	Dez	100.70	0.04	103.10	0.11	.	.
06	Jan	101.41	0.71	103.58	0.47	.	.
	Fev	100.73	-0.67	103.02	-0.54	.	.
	Mar	101.50	0.77	103.86	0.82	.	.

	1 Nominal effective exchange rate	2 Chain rate of change (in percentage)[(2)]	3 Real effective exchange rate(CPI)	4 Chain rate of change (in percentage)[(2)]	5 Real effective exchange rate (GDP deflator)	6 Chain rate of change (in percentage)[(2)]
	Euro effective exchange rate[(1)]					

(1)Valores referentes ao conjunto de 23 parceiros comercias. Para mais informações ver www.ecb.int. / Figures referring the 23 partner countries group. For additional information see www.ecb.int.
(2)Taxa de variação face ao período imediatamente anterior. / Rate of change relative to the previous period.

D.1.2.3 ÍNDICES CAMBIAIS EFECTIVOS PARA PORTUGAL
Valores médios

EFFECTIVE EXCHANGE RATE INDICES FOR PORTUGAL
Averages

Fonte / Source: Banco de Portugal

		Índice cambial efectivo para Portugal[a]					
		Índice cambial efectivo nominal para Portugal 1	Taxa de variação em cadeia (em percentagem)[1] 2	Índice cambial efectivo real mensal para Portugal(IPC)(*) 3	Taxa de variação em cadeia (em percentagem)[1] 4	Índice cambial efectivo real trimestral para Portugal (deflator do PIB)[1] 5	Taxa de variação em cadeia (em percentagem)[1] 6
03		100.30	2.61	105.18	3.74	104.19	2.80
04		100.94	0.65	106.19	0.96	105.40	1.15
05		100.76	-0.18	105.77	-0.39	106.07	0.64
1T05		101.28	-0.01	106.08	-0.36	105.97	-0.75
2T05		100.80	-0.47	105.61	-0.44	105.48	-0.46
3T05		100.56	-0.23	105.78	0.16	106.24	0.72
4T05		100.39	-0.17	105.62	-0.15	106.58	0.32
1T06		100.52	0.13	105.61	-0.01	.	.
04	Out	101.04	0.25	106.00	0.23	.	.
	Nov	101.31	0.27	106.64	0.60	.	.
	Dez	101.52	0.20	106.76	0.11	.	.
05	Jan	101.33	-0.19	106.59	-0.16	.	.
	Fev	101.15	-0.18	105.85	-0.69	.	.
	Mar	101.35	0.20	105.80	-0.05	.	.
	Abr	101.14	-0.21	105.72	-0.08	.	.
	Mai	100.93	-0.21	105.90	0.17	.	.
	Jun	100.33	-0.59	105.21	-0.65	.	.
	Jul	100.56	0.23	106.04	0.79	.	.
	Ago	100.65	0.09	105.93	-0.10	.	.
	Set	100.48	-0.17	105.38	-0.52	.	.
	Out	100.46	-0.02	105.46	0.08	.	.
	Nov	100.34	-0.12	105.76	0.28	.	.
	Dez	100.38	0.04	105.64	-0.11	.	.
06	Jan	100.55	0.17	105.73	0.09	.	.
	Fev	100.41	-0.14	105.44	-0.27	.	.
	Mar	100.60	0.19	105.66[2]	0.21	.	.

	1 Nominal effective exchange rate index for Portugal	2 Chain rate of change (in percentage)[1]	3 Monthly real effective exchange rate index for Portugal (CPI)[*]	4 Chain rate of change (in percentage)[1]	5 Quarterly real effective exchange rate index for Portugal (GDP deflator)[*]	6 Chain rate of change (in percentage)[1]
	Effective exchange rate index for Portugal[a]					

(1)Taxa de variação face ao período imediatamente anterior. / Rate of change relative to the previous period.
(2) Valor baseado parcialmente em estimativas. / Figure partially based on estimations.
(*)Valores revistos. / Revised figures.

D.1.2.4 TAXA DE CÂMBIO EFECTIVA DO EURO - ÍNDICE CAMBIAL EFECTIVO PARA PORTUGAL - DSE - OURO
Fim de período

EURO EFFECTIVE EXCHANGE RATE - EFFECTIVE EXCHANGE RATE INDEX FOR PORTUGAL - SDR - GOLD
End-of-period

Fonte / Source: coluna / column (1) Banco Central Europeu/ European Central Bank;
(2) Banco de Portugal; (3, 4) FMI / IMF; (5-6) Reuters

		Taxa de câmbio efectiva nominal do euro[1] 1	Índice cambial efectivo nominal para Portugal [a] 2	DSE *versus* Euro [b] 3	DSE *versus* USD [b] 4	OZ Ouro *versus* EUR (London Gold Fix) [c] 5	OZ Ouro *versus* USD (London Gold Fix) [c] 6
03		105.84	101.46	1.17654	1.48597	330.888	417.250
04		108.09	101.74	1.14016	1.55301	321.138	438.000
05		100.46	100.41	1.21155	1.42927	433.314	513.000
04	Out	104.89	101.19	1.17671	1.49878	334.282	425.875
	Nov	106.38	101.42	1.15525	1.53590	340.556	452.700
	Dez	108.09	101.74	1.14016	1.55301	321.138	438.000
05	Jan	105.24	101.19	1.16647	1.52049	325.218	422.975
	Fev	105.86	101.27	1.15561	1.53199	328.933	436.000
	Mar	105.18	101.22	1.16540	1.51083	329.658	427.500
	Abr	104.82	101.07	1.17063	1.51678	335.536	434.450
	Mai	102.24	100.56	1.19613	1.47495	336.238	415.675
	Jun	101.37	100.41	1.20461	1.45661	361.954	436.950
	Jul	101.85	100.64	1.20058	1.45186	353.620	428.075
	Ago	101.94	100.58	1.19678	1.45984	354.121	433.125
	Set	101.28	100.43	1.20367	1.44946	393.323	473.325
	Out	101.47	100.47	1.20253	1.44580	392.136	471.700
	Nov	100.65	100.38	1.21007	1.42414	419.989	494.725
	Dez	100.46	100.41	1.21155	1.42927	433.314	513.000
06	Jan	101.50	100.58	1.19277	1.44540	469.952	569.275
	Fev	100.23	100.31	1.20844	1.43503	467.791	556.250
	Mar	102.28	100.82	1.19039	1.44085	481.083	583.000

	1 Euro nominal effective exchange rate[1]	2 Nominal effective exchange rate index for Portugal [a]	3 SDR *versus* euro [b]	4 SDR *versus* USD [b]	5 Fine Ounce *versus* EUR (London Gold Fix) [c]	6 Fine Ounce *versus* USD (London Gold Fix) [c]

(1) Valores referentes ao conjunto de 23 parceiros comercias. Para mais informações ver www.ecb.int. / Figures referring the 23 partner countries group. For additional information see www.ecb.int.

D.1.3 TAXAS DE CÂMBIO DO EURO EM RELAÇÃO A OUTRAS MOEDAS (continua)[a]
VALORES DE REFERÊNCIA - Fim de período

EURO EXCHANGE RATES AGAINST OTHER CURRENCIES (to be continued)[a]
Reference figures - End-of-period

Fonte / Source: Reuters e Banco de Portugal

		Europa				África			
		Rublo bielorusso BYR	Dinar sérvio CSD[b]	Libra de Gibraltar GIB	Hryvnia da Ucrânia UAH	Kuanza de Angola AOA[c]	Pula de Botsuana BWP	Franco congolês CDF[d]	Dinar argelino DZD
		1	2	3	4	5	6	7	8
03		2730.61	73.1226	0.70480	6.6622	98.0131	5.5984	477.4140	90.5950
04		2955.65	79.2780	0.70505	7.2175	117.2373	5.8135	600.0050	98.1325
05		2541.07	85.5129	0.68530	5.9557	95.8524	6.4606	519.0680	86.0886
04	Out	2752.31	76.5218	0.69565	6.7451	110.9728	5.7843	531.1330	92.7643
	Nov	2881.20	77.6174	0.69660	7.0291	114.9868	5.8006	578.3330	96.3530
	Dez	2955.65	79.2780	0.70505	7.2175	117.2373	5.8135	600.0050	98.1325
05	Jan	2837.07	80.3652	0.69120	6.9164	115.1874	5.8011	610.0380	94.2556
	Fev	2865.50	80.7103	0.68975	7.0057	115.3568	5.7815	628.3820	95.1427
	Mar	2795.69	81.3310	0.68850	6.8488	112.9432	5.9659	651.4410	93.8124
	Abr	2789.64	81.7017	0.67750	6.4947	113.7439	5.8735	673.7640	93.3681
	Mai	2652.71	82.3260	0.67710	6.2703	111.4967	6.7309	637.5130	90.7007
	Jun	2602.80	83.1200	0.67420	6.0611	107.3905	6.6040	506.6550	88.6585
	Jul	2600.60	83.8810	0.68930	6.0568	108.1025	6.6082	599.8130	88.6780
	Ago	2625.92	84.9000	0.68290	6.0807	109.7983	6.6330	581.8450	90.0438
	Set	2592.04	85.1700	0.68195	6.0812	107.5422	6.5162	555.7380	87.5935
	Out	2587.05	85.8900	0.67665	6.0494	107.6883	6.7583	553.6590	87.2870
	Nov	2532.10	86.5700	0.68215	5.9351	95.5438	6.5675	537.8430	86.1373
	Dez	2541.07	85.5129	0.68530	5.9557	95.8524	6.4606	519.0680	86.0886
06	Jan	2607.19	87.6210	0.68430	6.1314	97.2015	6.5203	530.1630	88.4008
	Fev	2556.09	87.7132	0.67960	6.0116	95.2436	6.4732	510.6250	88.0971
	Mar	2604.18	86.9531	0.69640	6.1258	96.9080	6.6251	521.6820	88.6376

	1	2	3	4	5	6	7	8
	Belorusian rouble BYR	(Servia) Dinar CSD[b]	Gibraltar pound GIB	(Ukraniane) Hryvnia UAH	(Angola) Kuanza AOA[c]	(Botswana) Pula BWP	Congolese franc CDF[d]	Algerian dinar DZD
	Europa				África			

D.1.3 TAXAS DE CÂMBIO DO EURO EM RELAÇÃO A OUTRAS MOEDAS (continuação)[a]
Valores de referência - Fim de período

EURO EXCHANGE RATES AGAINST OTHER CURRENCIES (continued)[a]
Reference figures - End-of-period

Fonte / Source: Reuters e Banco de Portugal

		África									
		Libra egípcia EGP	Birr etíope ETB	Cedi do Gana GHC	Franco guineense GNF	Xelim queniano KES	Dólar liberiano LRD	Dinar líbio LYD	Dirham marroquino MAD	Ariary malgache MGA[e]	Ouguiya mauritana MRO
		9	10	11	12	13	14	15	16	17	18
03		7.7929	10.7987	10924.95	2526.00	95.9880	82.0950	1.70408	11.0614	7199.10	328.449
04		8.2679	11.7141	12258.90	3807.75	107.1292	88.5365	1.74104	11.2196	12463.22	355.903
05		6.7700	10.2912	10735.27	5078.61	85.4693	76.6805	1.58664	10.9097	2548.15	333.265
04	Out	7.9352	11.0680	11463.30	3396.32	103.4881	82.7905	1.66606	11.0766	13031.42	337.416
	Nov	8.2761	11.5567	11992.09	3630.20	108.0219	86.4175	1.72941	11.1565	12651.15	344.214
	Dez	8.2679	11.7141	12258.90	3807.75	107.1292	88.5365	1.74104	11.2196	12463.22	355.903
05	Jan	7.6059	11.3367	11731.50	3693.47	100.6302	84.7275	1.67343	11.1008	2457.10	337.861
	Fev	7.6907	11.5332	12005.54	3745.10	100.7532	86.1705	1.70253	11.1414	2504.86	346.922
	Mar	7.5191	11.2811	11700.01	4096.62	96.7763	84.2660	1.65492	11.0874	2516.09	344.240
	Abr	7.5183	11.2078	11696.93	4437.77	99.0563	84.2205	1.65260	11.1158	2480.19	346.159
	Mai	7.1458	10.7362	11128.73	4291.19	95.0104	80.1515	1.60044	11.0237	2462.50	324.916
	Jun	7.0043	10.4203	10928.15	4449.86	92.0806	78.5980	1.59252	10.9596	2446.09	318.618
	Jul	6.9837	10.5349	10932.07	4474.41	91.9673	78.6045	1.60970	10.9417	2515.34	324.298
	Ago	7.0416	10.6300	11039.19	4610.84	92.4242	79.2870	1.60776	10.9709	2457.26	327.114
	Set	6.9362	10.4163	10913.06	4840.88	89.1108	78.2730	1.59183	10.9658	2510.95	322.930
	Out	6.9210	10.4836	10910.87	4965.50	88.7297	78.1495	1.60303	10.9727	2554.89	326.184
	Nov	6.7828	10.2647	10709.79	5090.09	86.9729	76.4985	1.59193	10.9157	2559.76	336.005
	Dez	6.7700	10.2912	10735.27	5078.61	85.4693	76.6805	1.58664	10.9097	2548.15	333.265
06	Jan	6.9457	10.5750	11021.20	5150.15	86.7043	78.7670	1.61291	10.9474	2602.34	327.907
	Fev	6.8133	10.3656	10853.75	5310.50	85.9750	77.1875	1.58858	10.8491	2610.72	320.566
	Mar	6.9568	10.4700	11069.11	5386.28	86.6646	78.6760	1.61377	10.9637	2717.35	318.934

	9	10	11	12	13	14	15	16	17	18
	Egyptian pound EGP	Ethiopian birr ETB	(Ghana) Cedi GHC	Guinean Franc GNF	Kenyan shilling KES	Liberian dollar LRD	Libyan dinar LYD	Morrocan dirham MAD	Malagasy Ariary MGA[e]	Mauritanian ouguiya MRO
	Africa									

D.1.3 TAXAS DE CÂMBIO DO EURO EM RELAÇÃO A OUTRAS MOEDAS (continuação)[a]
Valores de referência - Fim de período

EURO REFERENCE EXCHANGE RATES (continued)[a]
Reference figures - End-of-period

Fonte / Source: coluna / column (19,21, 23-26, 29, 30) Reuters e Banco de Portugal;(22, 28) Natexis Banques Populaires;(27) Banco Central de S. Tomé e Príncipe

		Africa											
		Rupia mauriciana MUR 19	Kwacha do Malawi MWK 20	Metical de Moçambique MZM 21	Dólar namibiano NAD 22	Naira da Nigéria NGN 23	Dinar sudanês SDD 24	Leone da Serra Leoa SLL 25	Xelim somaliano SOS 26	Dobra de S.Tomé e Príncipe STD 27	Lilangeni da Suazilândia SZL 28	Dinar tunisino TND 29	Xelim tanzaniano TZS 30
03		33.0906	135.1410	29179.7	8.3276	175.6644	328.127	3094.35	3309.06	11743.09	8.3276	1.5272	1335.673
04		38.4793	147.1068	25314.4	7.6897	177.7541	341.976	3343.96	4212.98	13745.43	7.6897	1.6352	1416.584
05		35.9219	148.0524	28024.4	7.4642	153.5969	271.986	2778.19	2005.49	14109.87	7.4642	1.6082	1356.655
04	Out	36.2622	138.5786	25775.7	7.8017	165.8994	325.978	3126.93	3832.56	12867.81	7.8017	1.5744	1345.027
	Nov	37.7445	143.9184	25756.4	7.7068	175.5605	335.858	3263.92	4082.89	13397.58	7.7068	1.6107	1407.941
	Dez	38.4793	147.1068	25314.4	7.6897	177.7541	341.976	3343.96	4212.98	13745.43	7.6897	1.6352	1416.584
05	Jan	37.2149	140.7780	23996.1	7.7887	171.0844	326.664	3200.09	4048.67	13193.83	7.7887	1.6085	1433.850
	Fev	38.0476	143.1756	24439.0	7.6734	172.3410	332.373	3254.59	4112.32	13214.03	7.6734	1.6242	1472.190
	Mar	37.4011	145.1190	24622.7	8.0898	168.9209	325.027	3182.66	4028.56	13557.81	8.0898	1.6200	1422.799
	Abr	37.2514	142.9157	27576.2	7.9067	168.7649	324.851	3077.29	3984.28	13144.31	7.9067	1.6169	1434.340
	Mai	35.8832	147.7377	29952.0	8.2849	160.6113	309.157	2903.95	3633.95	12784.26	8.2849	1.5901	1387.238
	Jun	35.3086	148.7135	29637.0	8.0254	158.5261	303.165	2847.67	3339.81	12122.06	8.0254	1.5957	1362.768
	Jul	35.3720	148.7439	29461.4	8.0204	164.4648	303.190	2847.90	3119.99	12209.97	8.0204	1.6072	1373.160
	Ago	36.1061	149.5475	29753.9	7.9392	158.8790	305.822	2628.67	2829.94	12645.89	7.9392	1.6117	1382.643
	Set	36.1862	147.8758	29596.4	7.6765	154.7397	301.911	2835.89	2534.84	13034.07	7.6765	1.6140	1367.369
	Out	36.4898	148.6403	32291.5	8.0695	155.3973	282.162	2831.42	2356.51	13894.05	8.0695	1.6206	1374.830
	Nov	36.0131	141.8165	31288.3	7.6332	151.8201	272.246	2771.60	2130.19	14032.85	7.6332	1.6128	1401.688
	Dez	35.9219	148.0524	28024.4	7.4642	153.5969	271.986	2778.19	2005.49	14109.87	7.4642	1.6082	1356.655
06	Jan	37.2023	156.9523	29113.6	7.4105	154.5045	279.144	2853.79	1999.47	14685.77	7.4105	1.6222	1431.136
	Fev	36.4563	157.6044	29291.1	7.3520	151.4063	271.427	2796.56	1897.03	14363.32	7.3520	1.6110	1415.500
	Mar	37.5829	162.3025	30420.5	7.5066	154.3260	274.355	2850.49	1827.70	14211.30	7.5066	1.6392	1482.740
		19 Mauritian rupee MUR	20 Malawian kwacha MWK	21 (Mozambique) Metical MZM	22 Namibian dollar NAD	23 Nigerian naira NGN	24 Sudanese dinar SDD	25 (Sierra Leone) Leone SLL	26 Somali shilling SOS	27 (S.Tomé and Principe) Dobra STD	28 Swaziland lilangeni SZL	29 Tunisian dinar TND	30 Tanzanian shilling TZS
		Africa											

D.1.3 TAXAS DE CÂMBIO DO EURO EM RELAÇÃO A OUTRAS MOEDAS (continuação)[a]
Valores de referência - Fim de período

EURO REFERENCE EXCHANGE RATES (continued)[a]
Reference figures - End-of-period

Fonte / Source: coluna / column (31, 34-37, 39, 41, 42) Reuters e Banco de Portugal ;(32,33, 38, 40) Natexis Banques Populaires

		África					América						
		Xelim ugandês UGX 31	Franco CFA BEAC XAF[f] 32	Franco CFA BCEAO XOF[g] 33	Kwacha zambiano ZMK 34	Dólar do Zimbabué ZWD 35	Florim das Antilhas Holandesas ANG 36	Peso argentino ARS 37	Dólar das Bermudas BMD 38	Boliviano da Bolívia BOB 39	Dólar das Bahamas BSD 40	Peso chileno CLP 41	Peso colombiano COP 42
03		2389.60	655.957	655.957	5683.50	1041.9750	2.2608	3.7063	1.2630	9.8527	1.2630	748.391	3510.76
04		2366.65	655.957	655.957	6401.87	7627.7600	2.4382	4.0506	1.3621	10.9526	1.3621	756.987	3204.34
05		2145.87	655.957	655.957	4069.97	99787.9560	2.1117	3.5763	1.1797	9.4376	1.1797	604.065	2697.41
04	Out	2200.95	655.957	655.957	6113.76	7069.0350	2.2799	3.7903	1.2737	10.2004	1.2737	781.861	3285.06
	Nov	2318.65	655.957	655.957	6298.51	7657.9200	2.3798	3.9160	1.3295	10.6706	1.3295	782.610	3291.11
	Dez	2366.65	655.957	655.957	6401.87	7627.7600	2.4382	4.0506	1.3621	10.9526	1.3621	756.987	3204.34
05	Jan	2231.59	655.957	655.957	6126.45	7169.2500	2.3333	3.8140	1.3035	10.5010	1.3035	762.352	3084.02
	Fev	2243.75	655.957	655.957	6181.08	8022.2480	2.3730	3.8903	1.3257	10.7030	1.3257	760.620	3088.88
	Mar	2265.46	655.957	655.957	6012.06	7884.7830	2.3206	3.7807	1.2964	10.4827	1.2964	760.015	3067.93
	Abr	2305.70	655.957	655.957	6025.01	7921.2100	2.3193	3.7623	1.2957	10.4770	1.2957	755.361	3043.70
	Mai	2160.39	655.957	655.957	5764.74	11097.9000	2.2072	3.5577	1.2331	9.9770	1.2331	719.576	2882.12
	Jun	2100.99	655.957	655.957	5640.92	11970.0400	2.1645	3.5010	1.2092	9.7836	1.2092	700.187	2811.09
	Jul	2152.55	655.957	655.957	5593.01	21405.7230	2.1646	3.4649	1.2093	9.7633	1.2093	679.566	2792.39
	Ago	2235.89	655.957	655.957	5269.54	29890.4430	2.1834	3.5511	1.2198	9.8481	1.2198	659.607	2812.25
	Set	2246.44	655.957	655.957	5358.69	31313.2460	2.1555	3.5100	1.2042	9.6788	1.2042	636.721	2758.82
	Out	2202.01	655.957	655.957	5181.91	73076.7080	2.1521	3.6195	1.2023	9.6424	1.2023	654.352	2752.85
	Nov	2153.73	655.957	655.957	4060.31	82944.3810	2.1067	3.5222	1.1769	9.4387	1.1769	609.575	2677.17
	Dez	2145.87	655.957	655.957	4069.97	99787.9560	2.1117	3.5763	1.1797	9.4376	1.1797	604.065	2697.41
06	Jan	2199.42	655.957	655.957	4120.12	120212.4750	2.1691	3.7042	1.2118	9.6944	1.2118	635.892	2748.67
	Fev	2167.19	655.957	655.957	3912.81	117801.8760	2.1256	3.6490	1.1875	9.5000	1.1875	614.234	2665.94
	Mar	2201.72	655.957	655.957	3933.80	120073.5920	2.1666	3.7278	1.2104	9.6832	1.2104	636.005	2776.54
		31 Ugand schilling UGX	32 CFA franc BEAC XAF[f]	33 CFA franc BCEAO XOF[g]	34 Zambian kwacha ZMK	35 Zimbabwe dollar ZWD	36 Netherlands Antillean guilder ANG	37 Argentine peso ARS	38 Bermuda dollar BMD	39 (Bolivia) Boliviano BOB	40 Bahamian Dollar BSD	41 Chilean peso CLP	42 Colombian peso COP
		Africa					America						

D.1.3 TAXAS DE CÂMBIO DO EURO EM RELAÇÃO A OUTRAS MOEDAS (continuação)[a]
Valores de referência - Fim de período

EURO REFERENCE EXCHANGE RATES (continued)[a]
Reference figures - End-of-period

Fonte / Source: coluna / column (43-52) Reuters, Banco de Portugal; (53) Natexis Banques Populaires

		América										
		Colon costa-riquenho CRC 43	Peso cubano CUP[h] 44	Peso dominicano DOP 45	Quetzal guatemalteco GTQ 46	Dólar da guiana GYD 47	Dólar da Jamaica JMD 48	Lempira das Honduras HNL 49	Gourde do Haiti HTG 50	Peso mexicano MXN 51	Cordoba oro da Nicarágua NIO 52	Balboa do Panamá PAB 53
03		528.780	1.2630	42.5631	10.1040	226.077	75.5906	22.4056	50.6147	14.1816	19.4881	1.2630
04		624.659	1.3621	38.8199	10.5290	243.816	83.1630	25.3759	48.8653	15.1840	22.0660	1.3621
05		585.898	1.0945	39.9623	8.9421	224.143	75.8105	22.2904	49.7244	12.5414	19.4061	1.1797
04	Out	575.139	1.2737	39.2936	9.8966	227.992	78.2243	23.5635	44.5795	14.6940	20.4938	1.2737
	Nov	605.308	1.3295	34.8994	10.2571	237.981	81.5382	24.6755	47.8620	14.9120	21.4847	1.3295
	Dez	624.659	1.3621	38.8199	10.5290	243.816	83.1630	25.3759	48.8653	15.1840	22.0660	1.3621
05	Jan	602.738	1.3035	35.7159	10.0761	233.327	79.7286	24.3755	47.2519	14.6249	21.1037	1.3035
	Fev	616.981	1.3257	36.6556	10.1549	237.300	81.2522	24.8436	48.0566	14.7033	21.5294	1.3257
	Mar	607.428	1.2964	34.6787	9.8073	232.056	78.9313	24.3464	47.6427	14.4944	21.0924	1.2964
	Abr	610.987	1.2957	36.1500	9.8084	231.930	79.0960	24.4110	49.7549	14.3615	21.1199	1.2957
	Mai	585.538	1.1549	34.5885	9.3654	220.725	75.3671	23.2439	47.0428	13.4574	20.1365	1.2331
	Jun	578.300	1.1162	34.2808	9.1863	229.748	73.8761	22.8055	47.3402	13.0336	19.7946	1.2092
	Jul	581.855	1.1244	34.4046	9.1447	229.767	74.5654	22.8074	50.0650	12.8159	19.7962	1.2093
	Ago	590.749	1.1315	35.4962	9.2278	231.762	76.0393	23.0054	50.9571	13.1852	19.9681	1.2198
	Set	586.987	1.1162	37.8721	9.1820	228.798	75.0668	22.7112	50.6065	12.9924	19.7128	1.2042
	Out	589.668	1.1251	40.0967	9.1134	228.437	76.1627	22.6754	50.6769	12.9770	20.1626	1.2023
	Nov	581.094	1.0914	38.6612	8.9562	223.611	73.6710	22.2375	49.6063	12.4558	19.7955	1.1769
	Dez	585.898	1.0945	39.9623	8.9421	224.143	75.8105	22.2904	49.7244	12.5414	19.4061	1.1797
06	Jan	604.900	1.1177	42.1706	9.1976	230.242	78.1702	22.8970	52.1377	12.6542	20.7218	1.2118
	Fev	596.968	1.1074	37.1094	9.0428	225.625	77.0480	22.4378	49.9047	12.4412	20.3656	1.1875
	Mar	612.105	1.1118	39.2775	9.1869	229.976	76.9361	22.8705	50.4132	13.1805	20.7705	1.2104

	43 Costa Rican colon CRC	44 Cuban peso CUP[h]	45 Dominican peso DOP	46 Guatemalan quetzal GTQ	47 Guyanese dollar GYD	48 Jamaican dollar JMD	49 (Honduras) Lempira HNL	50 (Haiti) Gourde HTG	51 Mexican peso MXN	52 (Nicaragua) Cordoba oro NIO	53 (Panama) Balboa PAB
	America										

D.1.3 TAXAS DE CÂMBIO DO EURO EM RELAÇÃO A OUTRAS MOEDAS (continuação)[a]
Valores de referência - Fim de período

EURO REFERENCE EXCHANGE RATES (continued)[a]
Reference figures - End-of-period

Fonte / Source: Reuters e Banco de Portugal

		América							Ásia		
		Novo Sol do Perú PEN 54	Guarani do Paraguai PYG 55	Dólar do Suriname SRC[f] 56	Colon salvadorenho SVC 57	Dólar de Trindade e Tobago TTD 58	Peso uruguaio UYU 59	Bolivar da Venezuela VEB 60	Dirham dos Emir. A. Unidos AED 61	Afeghani do Afeganistão AFN[j] 62	Dinar do Barém BHD 63
03		4.3810	7546.43	3176.4500	11.0538	7.7675	36.8796	2018.27	4.6390	54.3090	0.47616
04		4.4629	8329.24	3.6800	11.9211	8.4791	35.9663	2611.96	5.0027	58.5703	0.51350
05		4.0493	7196.17	3.1900	10.3247	7.4054	27.9589	2533.17	4.3331	57.9823	0.44474
04	Out	4.2306	7737.73	3.4400	11.1474	7.9288	34.2434	2442.45	4.6784	54.7691	0.48020
	Nov	4.3920	8129.89	3.5900	11.6358	8.2761	35.5309	2549.45	4.8827	57.1685	0.50122
	Dez	4.4629	8329.24	3.6800	11.9211	8.4791	35.9663	2611.96	5.0027	58.5703	0.51350
05	Jan	4.2488	8212.05	3.4900	11.4082	8.1456	32.6853	2499.59	4.7871	56.0505	0.49143
	Fev	4.3171	8318.77	3.5500	11.6025	8.3148	33.5734	2542.16	4.8696	56.7267	0.49978
	Mar	4.2270	8160.84	3.4700	11.3461	8.1388	33.0906	2783.76	4.7615	55.4600	0.48875
	Abr	4.2207	8117.56	3.4700	11.3400	8.1398	32.4897	2782.26	4.7591	55.4430	0.48850
	Mai	4.0131	7700.71	3.3300	10.7921	7.7034	29.8102	2647.84	4.5292	52.7643	0.46490
	Jun	3.9354	7327.75	3.2600	10.5829	7.5732	29.7886	2596.52	4.4410	51.7296	0.45586
	Jul	3.9345	7225.57	3.2700	10.5838	7.5629	29.5976	2596.73	4.4416	51.7459	0.45591
	Ago	3.9948	7410.29	3.2900	10.6757	7.6404	29.5497	2619.28	4.4800	52.1830	0.45986
	Set	4.0262	7381.75	3.2500	10.5392	7.5570	28.9911	2585.78	4.4218	51.5157	0.45399
	Out	4.0632	7376.11	3.2500	10.5225	7.5388	27.9956	2581.70	4.4162	51.4224	0.45326
	Nov	4.0162	7232.05	3.1800	10.3002	7.3737	27.5807	2527.16	4.3229	50.3242	0.44361
	Dez	4.0493	7196.17	3.1900	10.3247	7.4054	27.9589	2533.17	4.3331	57.9823	0.44474
06	Jan	4.0183	7428.33	3.2700	10.6057	7.5841	29.2953	2602.10	4.4509	59.4994	0.45684
	Fev	3.9128	7142.81	3.2100	10.3930	7.4478	28.8266	2549.92	4.3617	58.3063	0.44768
	Mar	4.0736	7141.36	3.2700	10.5934	7.6297	29.4127	2599.09	4.4454	59.6122	0.45631

	54 (Peru) New Sol PEN	55 (Paraguay) Guarani PYG	56 Suriname Dollar SRC[f]	57 Salvadorian colon SVD	58 Trinidad and Tobago dollar TTD	59 Uruguayan Peso UYU	60 (Venezuela) Bolivar VEB	61 UEA Dirham AED	62 (Afghanistan) Afeghani AFN[j]	63 Bahraini Dinar BHD
	America							Asia		

D.1.3 TAXAS DE CÂMBIO DO EURO EM RELAÇÃO A OUTRAS MOEDAS (continuação)[a]
Valores de referência - Fim de período

EURO REFERENCE EXCHANGE RATES (continued)[a]
Reference figures - End-of-period

Fonte / Source: Reuters e Banco de Portugal

		Ásia									
		Novo shekel de Israel	Rupia indiana	Dinar iraquiano	Rial iraniano	Dinar jordano	Won norte-coreano	Dinar kwoeitiano	Rupia do Sri-Lanka	Libra libanesa	Kyat de Mianmar
		ILS	INR	IQD[k]	IRR	JOD	KPW	KWD	LKR	LBP	MMK
		64	65	66	67	68	69	70	71	72	73
03		5.5471	57.5486	0.39279	10484.79	0.89547	2.7786	0.37152	121.9427	1912.18	8.1085
04		5.8843	59.1083	1994.11000	11979.67	0.96573	2.9966	0.40153	142.3054	2061.54	8.7447
05		5.4337	53.0924	1734.16000	10721.11	0.83576	2.5953	0.34451	120.4592	1778.40	7.5737
04	Out	5.6810	57.7941	1864.70000	11167.80	0.90248	2.8021	0.37537	132.6559	1929.02	8.1772
	Nov	5.7997	59.1694	1946.39000	11684.98	0.94262	2.9249	0.39186	139.3648	2012.86	8.5354
	Dez	5.8843	59.1083	1994.11000	11979.67	0.96573	2.9966	0.40153	142.3054	2061.54	8.7447
05	Jan	5.7152	56.8978	1908.32000	11537.28	0.92418	2.8677	0.38062	129.1117	1974.15	8.3685
	Fev	5.7668	57.8005	1940.82000	11737.08	0.93999	2.9165	0.38724	131.9072	2006.45	8.5110
	Mar	5.6549	56.6268	1892.74000	11508.79	0.91850	2.8521	0.37855	129.2511	1963.40	8.3229
	Abr	5.6616	56.2982	1891.72000	11536.26	0.91800	2.8505	0.37842	129.2785	1961.69	8.3184
	Mai	5.4404	53.8371	1806.49000	11051.04	0.87359	2.7128	0.36008	123.2175	1861.36	7.9165
	Jun	5.5369	52.6183	1771.48000	10864.66	0.85666	2.6602	0.35316	121.1014	1821.66	7.7631
	Jul	5.4682	52.5320	1777.67000	10880.07	0.85673	2.6605	0.35319	121.7765	1823.02	7.7637
	Ago	5.5294	53.6895	1793.11000	10989.18	0.86423	2.6836	0.35622	123.5048	1833.36	7.8311
	Set	5.5387	52.8885	1770.17000	10879.95	0.85402	2.6492	0.35163	122.0216	1810.51	7.7310
	Out	5.5850	54.2297	1767.38000	10894.04	0.85303	2.6451	0.35108	122.4903	1807.66	7.7188
	Nov	5.4902	54.0197	1730.04000	10682.13	0.83325	2.5892	0.34367	120.0438	1774.18	7.5557
	Dez	5.4337	53.0924	1734.16000	10721.11	0.83576	2.5953	0.34451	120.4592	1778.40	7.5737
06	Jan	5.6552	53.3677	1781.35000	11012.84	0.85868	2.6660	0.35388	123.7490	1823.15	7.7798
	Fev	5.5824	52.6294	1745.63000	10792.00	0.84128	2.6125	0.34699	121.7781	1784.81	7.6238
	Mar	5.6538	53.9415	1779.29000	11000.12	0.85793	2.6629	0.35348	124.1568	1824.68	7.7708

	64	65	66	67	68	69	70	71	72	73
	(Israel) New Shekel	Indian rupee	Iraqui dinar[k]	Iranian rial	Jordanian dinar	North Korean won	Kwaiti dinar	Sri lankan rupee	Lebanese Pound	(Myanmar) Kyat
	ILS	INR	IQD	IRR	JOD	KPW	KWD	LKR	LBP	MMK
	Asia									

D.1.3 TAXAS DE CÂMBIO DO EURO EM RELAÇÃO A OUTRAS MOEDAS (continuação)[a]
Valores de referência - Fim de período

EURO REFERENCE EXCHANGE RATES (continued)[a]
Reference figures - End-of-period

Fonte / Source: Reuters e Banco de Portugal

		Ásia						
		Rial do Oman	Rupia paquistanesa	Rial do Qatar	Rial da Arábia Saudita	Libra síria	Novo dólar de Taiwan	Rial do Iémen
		OMR	PKR	QAR	SAR	SYP	TWD	YER
		74	75	76	77	78	79	80
03		0.48622	72.3068	4.5987	4.7366	58.4138	50.0148	42.8662
04		0.52442	80.9428	4.9583	5.1088	62.9971	52.9176	43.3012
05		0.45417	70.4930	4.2947	4.4242	57.3039	.	38.7225
04	Out	0.49036	77.8868	4.6365	4.7768	58.9086	42.5479	235.6790
	Nov	0.51184	79.3180	4.8387	4.9860	61.4894	42.8431	246.3300
	Dez	0.52442	80.9428	4.9583	5.1088	62.9971	43.3012	252.6010
05	Jan	0.50184	77.3562	4.7441	4.8884	60.2869	41.3796	243.2140
	Fev	0.51039	78.6670	4.8242	4.9714	61.3136	41.1895	242.3380
	Mar	0.49911	76.9867	4.7170	4.8618	59.9585	40.8444	236.7230
	Abr	0.49885	77.0294	4.7145	4.8593	59.9261	40.4777	237.2430
	Mai	0.47475	72.6173	4.4868	4.6245	57.0309	38.4481	225.9040
	Jun	0.46550	72.0804	4.4025	4.5351	58.7369	38.2651	221.4650
	Jul	0.46557	72.1468	4.4000	4.5351	58.7417	38.5404	221.4530
	Ago	0.46961	72.9196	4.4408	4.5749	59.2518	39.9485	222.3700
	Set	0.46361	71.8606	4.3840	4.5182	58.4940	39.9650	219.7670
	Out	0.46288	71.8074	4.3771	4.5090	58.4017	40.3390	219.4200
	Nov	0.45309	70.3198	4.2846	4.4138	57.1679	39.4444	214.8430
	Dez	0.45417	70.4930	4.2947	4.4242	57.3039	38.7225	229.9350
06	Jan	0.46653	72.7201	4.4097	4.5449	58.8632	38.7546	235.9980
	Fev	0.45719	71.1847	4.3224	4.4535	57.6828	38.3254	232.2160
	Mar	0.46600	72.7692	4.4068	4.5399	58.7952	39.2823	238.7510

	74	75	76	77	78	79	80
	Omani rial	Pakistani rupee	Qatari Riyal	Saudi riyal	Syrian pound	New Taiwan dollar	Yemen rial
	OMR	PKR	QAR	SAR	SYP	TWD	YER
	Asia						

D.2 Actividade nos mercados de câmbios e de produtos derivados

D.2 Foreign exchange and derivatives market activity

D.2.1 TRANSACÇÕES NO MERCADO DE CÂMBIOS [a]
Global - Valores diários médios [b]

FOREIGN EXCHANGE MARKET TURNOVER [a]
Global - Daily average [b]

Fonte / Source: Banco de Portugal

10^6 dólares

		Spot			Derivados cambiais - OTC[c]									Derivados cambiais - Bolsa[f]
					Outright forwards		Foreign exchange swaps		Currency swaps[d]		Opções		Total[e]	
		Empresas financeiras	Clientes não financeiros	Total	Empresas financeiras	Clientes não financeiros	Empresas financeiras	Clientes não financeiros	Empresas financeiras	Clientes não financeiros	Empresas financeiras	Clientes não financeiros		
		1	2	3=1+2	4	5	6	7	8	9	10	11	12	13
94	Jan	935	128	1063	37	14	363	0	0	0	0	0	414	.
	Abr	1017	151	1168	58	26	371	2	0	0	0	0	457	.
	Jul	1014	170	1184	48	36	667	13	0	0	0	0	764	.
	Out	1149	214	1363	73	56	565	6	2	0	0	0	702	.
95	Jan	1171	207	1378	30	101	887	17	0	0	0	0	1035	.
	Abr	1078	301	1379	37	89	851	26	3	0	8	3	1017	0
	Out	1079	417	1496	37	71	1054	19	1	0	13	7	1202	0
96	Abr	1033	432	1465	76	108	1046	20	0	0	20	2	1272	0
	Out	1295	395	1690	211	108	1214	26	1	0	32	6	1598	0
97	Abr	1606	351	1957	105	118	1273	31	11	2	7	1	1548	0
	Out	1314	385	1699	73	173	2515	35	1	0	6	6	2809	0
98	Abr	1276	558	1834	122	214	2112	116	0	1	18	19	2602	2
	Out	1730	541	2271	175	271	3256	81	0	0	14	2	3799	1
99	Abr	979	172	1151	71	184	682	11	0	0	2	1	951	1
	Out	864	190	1054	111	135	866	14	0	0	2	2	1130	0
00	Abr	642	283	925	94	91	845	23	0	0	31	28	1112	0
	Out	626	224	850	59	76	443	18	22	0	61	27	706	0
01	Abr	653	264	917	62	42	594	94	0	0	8	4	804	2
02	Abr	705	309	1014	43	23	312	126	6	0	37	35	582	3
03	Abr	919	209	1128	65	29	588	15	2	0	44	19	762	1
04	Abr	907	126	1033	44	31	793	33	15	0	6	6	928	3
05	Abr	947	206	1153	62	75	848	12	5	0	102	6	1110	57

	1	2	3=1+2	4	5	6	7	8	9	10	11	12	13
	Financial institutions	Non-financial customers	Total	Financial institutions	Non-financial customers	Financial institutions	Non-financial customers	Financial institutions	Non-financial customers	Financial institutions	Non-financial customers	Total[e]	Exchange-traded currency derivatives[f]
	Spot			Outright forwards		Foreign exchange swaps		Currency swaps[d]		Options			
				OTC Foreign exchange derivatives[c]									

D.2.2 TRANSACÇÕES NO MERCADO DE CÂMBIOS [a]
Euro contra outras moedas - Valores diários médios [b]

FOREIGN EXCHANGE MARKET TURNOVER [a]
Euro against other currencies - Daily average [b]

Fonte / Source: Banco de Portugal

10^6 dólares

		Spot			Derivados cambiais - OTC[c]									Derivados cambiais - Bolsa[f]
					Outright forwards		Foreign exchange swaps		Currency swaps[d]		Opções		Total[e]	
		Empresas Financeiras	Clientes não financeiros	Total	Empresas financeiras	Clientes não financeiros	Empresas financeiras	Clientes não financeiros	Empresas financeiras	Clientes não financeiros	Empresas financeiras	Clientes não financeiros		
		1	2	3=1+2	4	5	6	7	8	9	10	11	12	13
99	Abr	762	164	926	64	147	520	10	0	0	2	1	744	0
	Out	768	184	952	108	132	704	13	0	0	2	1	960	0
00	Abr	561	278	839	91	90	663	22	0	0	31	27	924	0
	Out	519	219	738	56	73	378	18	11	0	61	27	624	0
01	Abr	514	245	759	52	37	518	94	0	0	5	2	708	2
02	Abr	549	301	850	28	22	263	124	6	0	35	33	511	2
03	Abr	696	193	889	31	29	457	15	2	0	13	8	556	1
04	Abr	809	124	933	37	30	711	26	15	0	6	6	831	2
05	Abr	896	204	1100	39	72	605	11	5	0	77	6	815	4

	1	2	3=1+2	4	5	6	7	8	9	10	11	12	13
	Financial institutions	Non-financial customers	Total	Financial institutions	Non-financial customers	Financial institutions	Non-financial customers	Financial institutions	Non-financial customers	Financial institutions	Non-financial customers	Total[e]	Exchange-traded currency derivatives[f]
	Spot			Outright forwards		Foreign exchange swaps		Currency swaps[d]		Options			
				OTC Foreign exchange derivatives[c]									

D.2.3 TRANSACÇÕES NO MERCADO DE CÂMBIOS [a]
Euro contra o dólar dos EUA - Valores diários médios [b]

FOREIGN EXCHANGE MARKET TURNOVER [a]
Euro against US dollar - Daily average [b]

Fonte / Source: Banco de Portugal

10^6 dólares

		Spot			Derivados cambiais - OTC[c]									Derivados cambiais - Bolsa[f]
					Outright forwards		Foreign exchange swaps		Currency swaps[d]		Opções			
		Empresas financeiras	Clientes não financeiros	Total	Empresas financeiras	Clientes não financeiros	Empresas financeiras	Clientes não financeiros	Empresas financeiras	Clientes não financeiros	Empresas financeiras	Clientes não financeiros	Total[e]	
		1	2	3=1+2	4	5	6	7	8	9	10	11	12	13
99	Abr	628	76	704	43	70	497	0	0	0	1	1	612	0
	Out	543	109	652	74	91	692	4	0	0	3	1	865	0
00	Abr	352	181	533	61	55	648	1	0	0	30	27	822	0
	Out	361	153	514	49	67	374	11	11	0	62	27	601	0
01	Abr	273	141	414	30	29	491	56	0	0	0	2	608	2
02	Abr	336	213	548	24	18	216	116	0	0	34	33	441	2
03	Abr	488	96	584	26	23	391	15	0	0	1	1	457	1
04	Abr	664	63	727	30	25	390	13	15	0	6	6	485	1
05	Abr	721	124	845	28	59	389	11	0	0	21	6	513	3

	1	2	3=1+2	4	5	6	7	8	9	10	11	12	13
	Financial institutions	Non-financial customers	Total	Financial institutions	Non-financial customers	Financial institutions	Non-financial customers	Financial institutions	Non-financial customers	Financial institutions	Non-financial customers	Total[e]	Exchange-traded currency derivatives[f]
	Spot			Outright forwards		Foreign exchange swaps		Currency swaps[d]		Options			
				OTC Foreign exchange derivatives[c]									

D.2.4 TRANSACÇÕES NO MERCADO DE CÂMBIOS [a]
Euro contra a libra esterlina - Valores diários médios [b]

FOREIGN EXCHANGE MARKET TURNOVER [a]
Euro against pound sterling - Daily average [b]

Fonte / Source: Banco de Portugal

10^6 dólares

		Spot			Derivados cambiais - OTC[c]									Derivados cambiais - Bolsa[f]
					Outright forwards		Foreign exchange swaps		Currency swaps[d]		Opções			
		Empresas financeiras	Clientes não financeiros	Total	Empresas financeiras	Clientes não financeiros	Empresas financeiras	Clientes não financeiros	Empresas financeiras	Clientes não financeiros	Empresas financeiras	Clientes não financeiros	Total[e]	
		1	2	3=1+2	4	5	6	7	8	9	10	11	12	13
99	Abr	83	54	137	18	67	14	7	0	0	0	0	106	0
	Out	72	36	108	21	17	8	7	0	0	0	0	53	0
00	Abr	79	40	119	17	16	9	17	0	0	1	0	60	0
	Out	56	24	80	1	2	4	5	0	0	0	0	12	0
01	Abr	60	51	111	2	3	16	34	0	0	0	0	55	0
02	Abr	40	25	65	2	3	44	4	4	0	0	0	57	0
03	Abr	62	18	80	3	3	43	0	0	0	3	3	55	0
04	Abr	54	11	65	2	3	194	4	0	0	0	0	203	0
05	Abr	54	27	80	8	9	135	0	0	0	2	0	154	1

	1	2	3=1+2	4	5	6	7	8	9	10	11	12	13
	Financial institutions	Non-financial customers	Total	Financial institutions	Non-financial customers	Financial institutions	Non-financial customers	Financial institutions	Non-financial customers	Financial enterprises	Non-financial customers	Total[e]	Exchange-traded currency derivatives[f]
	Spot			Outright forwards		Foreign exchange swaps		Currency swaps[d]		Options			
				OTC Foreign exchange derivatives[c]									

D.2.5 POSIÇÕES EM ABERTO DE DERIVADOS CAMBIAIS [a]
Global - Fim de período

AMOUNTS OUTSTANDING OF FOREIGN EXCHANGE DERIVATIVES [a]
Global - End-of-period

Fonte / Source: Banco de Portugal

10^6 dólares

		Derivados cambiais - OTC[b]									Derivados cambiais - Bolsa[e]
		Outright forwards		Foreign exchange swaps		Currency swaps[c]		Opções		Total[d]	
		Empresas financeiras	Clientes não financeiros	Empresas financeiras	Clientes não financeiros	Empresas financeiras	Clientes não financeiros	Empresas financeiras	Clientes não financeiros		
95	Mar	.	.	.	.	2331	1264	1463	1888	26955	0
	Set	2499	3029	11161	298	2415	1439	1163	861	22865	0
96	Mar	5566	2864	10972	254	2374	1133	893	1182	25238	0
	Set	2714	3029	13345	357	3021	2226	1649	636	26977	0
97	Mar	2382	2913	10730	620	2647	783	1598	237	21910	0
	Set	3195	2557	11699	805	4138	1267	616	465	24742	0
98	Mar	2797	3794	10703	1264	3045	2004	1073	656	25336	0
	Set	4522	5867	12021	1201	3060	1255	1013	241	29180	0
99	Mar	2007	5738	5510	1648	2046	966	1146	488	19549	1
	Set	2241	4347	5489	1996	2918	2155	803	80	20029	0
00	Mar	1893	4769	5555	1140	4012	1672	1149	764	20954	0
	Set	1914	3436	6717	799	4416	1371	785	271	19709	6
01	Mar	1399	3406	7408	1416	4109	1387	331	105	19561	19
02	Mar	3242	2224	8237	2258	4926	1210	452	161	22710	7
03	Mar	2969	2102	14067	170	2910	1362	622	485	24687	52
04	Mar	4436	2918	21415	134	6396	1870	1284	620	39073	13
05	Mar	5692	3677	17325	835	3176	1565	2239	552	35088	509

	1	2	3	4	5	6	7	8	9	10
	Financial institutions	Non-financial customers	Financial institutions	Non-financial customers	Financial institutions	Non-financial customers	Financial institutions	Non-financial customers	Total[d]	Exchange-traded currency derivatives[e]
	Outright forwards		Foreign exchange swaps		Currency swaps[c]		Options			
	OTC Foreign exchange derivatives[b]									

D.2.6 POSIÇÕES EM ABERTO DE DERIVADOS CAMBIAIS [a]
Euro contra outras moedas - Fim de período

AMOUNTS OUTSTANDING OF FOREIGN EXCHANGE DERIVATIVES [a]
Euro against other currencies - End-of-period

Fonte / Source: Banco de Portugal

10^6 dólares

		Derivados cambiais - OTC[b]									Derivados cambiais - Bolsa[e]
		Outright forwards		Foreign exchange swaps		Currency swaps[c]		Opções		Total[d]	
		Empresas financeiras	Clientes não financeiros	Empresas financeiras	Clientes não financeiros	Empresas financeiras	Clientes não financeiros	Empresas financeiras	Clientes não financeiros		
		1	2	3	4	5	6	7	8	9	10
99	Mar	1982	5464	4843	1575	1994	965	959	484	18266	1
	Set	2169	4181	4696	1944	2873	2155	681	80	18779	0
00	Mar	1797	4596	4842	1047	3847	1672	1114	764	19679	0
	Set	1842	3355	5921	777	4260	1371	758	243	18527	6
01	Mar	1362	3355	6243	1368	4079	1382	318	84	18191	19
02	Mar	1726	2187	7199	2253	4242	1210	307	81	19205	7
03	Mar	2229	2092	12550	146	2153	1362	612	485	21629	2
04	Mar	3863	2905	19763	117	6364	1870	866	621	36369	12
05	Mar	4852	3651	15866	821	3122	1565	1587	545	32036	42

	1	2	3	4	5	6	7	8	9	10
	Financial institutions	Non-financial customers	Financial institutions	Non-financial customers	Financial institutions	Non-financial customers	Financial institutions	Non-financial customers	Total[d]	Exchange-traded currency derivatives[e]
	Outright forwards		Foreign exchange swaps		Currency swaps[c]		Options			
	OTC Foreign exchange derivatives[b]									

D.2.7 POSIÇÕES EM ABERTO DE DERIVADOS CAMBIAIS [a]
Euro contra o dólar dos EUA - Fim de período

AMOUNTS OUTSTANDING OF FOREIGN EXCHANGE DERIVATIVES [a]
Euro against US dollar - End-of-period

Fonte / Source: Banco de Portugal

10^6 dólares

		Derivados cambiais - OTC[b]									Derivados cambiais - Bolsa[e]
		Outright forwards		Foreign exchange swaps		Currency swaps[c]		Opções		Total[d]	
		Empresas financeiras	Clientes não financeiros	Empresas financeiras	Clientes não financeiros	Empresas financeiras	Clientes não financeiros	Empresas financeiras	Clientes não financeiros		
		1	2	3	4	5	6	7	8	9	10
99	Mar	1477	2292	4293	1014	1658	891	422	272	12319	1
	Set	1744	2464	3758	910	2681	1071	343	53	13024	0
00	Mar	1217	2651	4201	575	3751	735	844	709	14683	0
	Set	1090	1673	4856	546	3727	507	706	217	13322	5
01	Mar	834	1735	4432	962	3583	553	164	72	12335	18
02	Mar	1366	1188	5050	1856	3345	94	216	46	13161	6
03	Mar	1794	1039	8154	46	1511	4	459	446	13454	0
04	Mar	3447	1799	11750	24	4894	566	696	531	23707	11
05	Mar	4224	2763	10566	723	1447	407	977	539	21660	36

	1	2	3	4	5	6	7	8	9	10
	Financial institutions	Non-financial customers	Financial institutions	Non-financial customers	Financial institutions	Non-financial customers	Financial institutions	Non-financial customers	Total[d]	Exchange-traded currency derivatives[e]
	Outright forwards		Foreign exchange swaps		Currency swaps[c]		Options			
	OTC Foreign exchange derivatives[b]									

D.2.8 POSIÇÕES EM ABERTO DE DERIVADOS CAMBIAIS [a]
Euro contra a libra esterlina - Fim de período

AMOUNTS OUTSTANDING OF FOREIGN EXCHANGE DERIVATIVES [a]
Euro against pound sterling - End-of-period

Fonte / Source: Banco de Portugal

10^6 dólares

		Derivados cambiais - OTC[b]									Derivados cambiais - Bolsa[e]
		Outright forwards		Foreign exchange swaps		Currency swaps[c]		Opções		Total[d]	
		Empresas financeiras	Clientes não financeiros	Empresas financeiras	Clientes não financeiros	Empresas financeiras	Clientes não financeiros	Empresas financeiras	Clientes não financeiros		
99	Mar	397	887	468	72	24	19	300	67	2234	0
	Set	321	479	674	548	27	16	212	21	2298	0
00	Mar	357	547	244	338	24	15	188	38	1751	0
	Set	372	481	589	147	455	13	15	20	2092	0
01	Mar	268	244	1497	277	442	12	1	6	2747	1
02	Mar	109	115	1713	129	444	17	12	17	2556	1
03	Mar	215	129	2885	2	77	0	113	0	3422	2
04	Mar	190	201	4475	1	418	11	5	7	5308	1
05	Mar	362	248	3004	0	583	11	7	6	4223	1

	1	2	3	4	5	6	7	8	9	10
	Financial institutions	Non-financial customers	Financial institutions	Non-financial customers	Financial institutions	Non-financial customers	Financial institutions	Non-financial customers	Total[d]	Exchange-traded currency derivatives[e]
	Outright forwards		Foreign exchange swaps		Currency swaps[c]		Options			
	OTC Foreign exchange derivatives[b]									

D.2.9 TRANSACÇÕES DE DERIVADOS SOBRE TAXAS DE JURO DE UMA SÓ MOEDA [a]

Global - Valores diários médios [b]

SINGLE CURRENCY INTEREST RATE DERIVATIVES TURNOVER [a]

Global - Daily average[b]

Fonte / Source: Banco de Portugal

10^6 dólares

		Derivados sobre taxas de juro de uma só moeda - OTC[c]							Derivados sobre taxas de juro - Bolsa				
		Forward rate agreements		Swaps		Opções		Total[d]	Futuros		Opções		Total
		Empresas financeiras	Clientes não financeiros	Empresas financeiras	Clientes não financeiros	Empresas financeiras	Clientes não financeiros		Bolsa nacional[e]	Bolsas estrangeiras	Bolsa nacional[e]	Bolsas estrangeiras	
		1	2	3	4	5	6	7	8	9	10	11	12=8+9+10+11
95	Abr	53	2	6	0	0	0	61	0	2	0	1	3
	Out	117	5	30	1	0	0	153	0	12	0	5	17
96	Abr	259	1	31	0	0	0	291	0	5	0	1	6
	Out	380	4	51	13	0	0	448	314	80	0	1	395
97	Abr	1331	0	170	0	0	0	1501	560	189	0	2	751
	Out	893	8	243	2	3	0	1149	348	311	0	0	659
98	Abr	798	3	157	0	37	3	998	334	885	0	1	1220
	Out	1052	2	187	19	0	0	1260	484	441	0	0	925
99	Abr	344	1	182	4	2	0	533	68	563	0	0	631
	Out	309	37	235	42	3	1	627	0	727	0	0	727
00	Abr	221	4	151	5	0	0	381	0	1157	0	0	1157
	Out	28	4	135	5	0	0	172	0	574	0	0	574
01	Abr	38	0	277	11	2	0	328	0	410	0	23	433
02	Abr	22	0	348	36	5	0	411	0	456	0	2879	3335
03	Abr	40	0	452	109	9	1	611	0	1146	0	144	1290
04	Abr	29	0	719	34	45	89	916	0	580	0	1406	1986
05	Abr	2	1	959	14	111	6	1093	0	1011	0	495	1506

	1	2	3	4	5	6	7	8	9	10	11	12=8+9+10+11
	Financial institutions	Non-financial customers	Financial institutions	Non-financial customers	Financial institutions	Non-financial customers	Total[d]	Portuguese exchange[e]	Foreign exchanges	Portuguese exchange[e]	Foreign exchanges	Total
	Forward rate agreements		Swaps		Options			Futures		Options		
	OTC single currency interest rate derivatives[c]							Exchange-traded interest rate derivatives				

D.2.10 TRANSACÇÕES DE DERIVADOS SOBRE TAXAS DE JURO DE UMA SÓ MOEDA [a]

Euro - Valores diários médios[b]

SINGLE CURRENCY INTEREST RATE DERIVATIVES TURNOVER[a]

Euro - Daily average [b]

Fonte / Source: Banco de Portugal

10^6dólares

		Derivados sobre taxas de juro de uma só moeda - OTC[c]							Derivados sobre taxas de juro - Bolsa				
		Forward rate agreements		Swaps		Opções		Total[d]	Futuros		Opções		Total
		Empresas financeiras	Clientes não financeiros	Empresas financeiras	Clientes não financeiros	Empresas financeiras	Clientes não financeiros		Bolsa nacional[e]	Bolsas estrangeiras	Bolsa nacional[e]	Bolsas estrangeiras	
		1	2	3	4	5	6	7	8	9	10	11	12=8+9+10+11
99	Abr	226	1	115	3	2	0	347	68	358	0	0	426
	Out	303	32	205	26	3	1	570	0	541	0	0	541
00	Abr	203	4	144	5	0	0	356	0	401	0	0	401
	Out	24	4	122	5	0	0	155	0	116	0	0	116
01	Abr	15	0	273	11	2	0	301	0	249	0	23	272
02	Abr	22	0	310	35	0	0	367	0	324	0	247	571
03	Abr	38	0	425	104	9	1	577	0	1067	0	144	1211
04	Abr	29	0	674	35	34	83	855	0	487	0	665	1152
05	Abr	2	2	947	14	24	6	993	0	702	0	165	867

	1	2	3	4	5	6	7	8	9	10	11	12=8+9+10+11
	Financial institutions	Non-financial customers	Financial institutions	Non-financial customers	Financial institutions	Non-financial customers	Total[d]	Portuguese exchange[e]	Foreign exchanges	Portuguese exchange[e]	Foreign exchanges	Total
	Forward rate agreements		Swaps		Options			Futures		Options		
	OTC single currency interest rate derivatives[c]							Exchange-traded interest rate derivatives				

D.2.11 POSIÇÕES EM ABERTO DE DERIVADOS SOBRE TAXAS DE JURO DE UMA SÓ MOEDA [a]

AMOUNTS OUTSTANDING OF SINGLE CURRENCY INTEREST RATE DERIVATIVES [a]

Global - Fim de período

Global - End-of-period

Fonte / Source: Banco de Portugal

10^6 dólares

		Derivados sobre taxas de juro de uma só moeda - OTC[b]							Derivados sobre taxas de juro - Bolsa				
		Forward rate agreements		Swaps		Opções		Total[c]	Futuros		Opções		Total
		Empresas financeiras	Clientes não financeiros	Empresas financeiras	Clientes não financeiros	Empresas financeiras	Clientes não financeiros		Bolsa nacional[d]	Bolsas estrangeiras	Bolsa nacional[d]	Bolsas estrangeiras	
		1	2	3	4	5	6	7	8	9	10	11	12=8+9+10+11
95	Mar	2604	103	4584	261	0	0	7552	0	11	0	0	11
	Set	7427	164	7031	916	0	430	15968	0	7	0	10	17
96	Mar	17562	147	9355	938	203	283	28488	0	4	0	0	4
	Set	23985	61	12722	1560	200	277	38805	706	233	0	23	962
97	Mar	63102	271	18503	969	566	442	83853	3259	1388	0	7	4654
	Set	80634	595	32534	1275	957	707	117103	1673	2042	0	0	3715
98	Mar	83634	1077	42889	1884	2611	829	133178	2470	7845	0	0	10315
	Set	59033	9387	55286	2119	3188	1633	130838	7669	9788	0	120	17577
99	Mar	58647	7802	58475	3949	1412	289	130574	844	9254	0	0	10098
	Set	44954	1516	74839	4106	2281	1230	129402	252	5977	0	0	6229
00	Mar	24210	5578	76879	3679	1585	1071	113297	0	4766	0	0	4766
	Set	14499	405	70421	2909	937	850	91268	0	11180	0	0	11180
01	Mar	6433	821	68490	3683	507	860	82283	0	9771	0	12167	21938
02	Mar	697	236	88988	6242	6493	1371	104027	0	12446	0	30735	43181
03	Mar	838	600	113792	10364	3367	2413	131376	0	21576	0	26362	47938
04	Mar	1279	17	156732	13119	20703	8177	200027	0	17372	0	15301	32673
05	Mar	1446	14	201891	17639	22382	6896	250296	0	20271	0	16846	37117

	1	2	3	4	5	6	7	8	9	10	11	12=8+9+10+11
	Financial institutions	Non-financial customers	Financial institutions	Non-financial customers	Financial institutions	Non-financial customers	Total[c]	Portuguese exchange[d]	Foreign exchanges	Portuguese exchange[d]	Foreign exchanges	Total
	Forward rate agreements		Swaps		Options			Futures		Options		
	OTC single currency interest rate derivatives[b]							Exchange-traded interest rate derivatives				

D.2.12 POSIÇÕES EM ABERTO DE DERIVADOS SOBRE TAXAS DE JURO DE UMA SÓ MOEDA [a]

AMOUNTS OUTSTANDING OF SINGLE CURRENCY INTEREST RATE DERIVATIVES [a]

Euro - Fim de período

Euro - End-of-period

Fonte / Source: Banco de Portugal

10^6 dólares

		Derivados sobre taxas de uma só moeda - OTC[b]							Derivados sobre taxas de juro - Bolsa				
		Forward rate agreements		Swaps		Opções		Total[c]	Futuros		Opções		Total
		Empresas financeiras	Clientes não financeiros	Empresas financeiras	Clientes não financeiros	Empresas financeiras	Clientes não financeiros		Bolsa nacional[d]	Bolsas estrangeiras	Bolsa nacional[d]	Bolsas estrangeiras	
		1	2	3	4	5	6	7	8	9	10	11	12=8+9+10+11
99	Mar	42489	6188	44764	3260	1024	289	98014	844	5213	0	0	6057
	Set	29092	1515	56895	2494	2131	1163	93746	252	3702	0	0	3954
00	Mar	9469	5577	57572	3109	1518	1004	78524	0	785	0	0	785
	Set	6213	405	53229	2093	870	783	64820	0	8100	0	0	8100
01	Mar	5732	37	52874	3449	441	793	64795	0	6743	0	1510	8253
02	Mar	556	236	73450	5568	4479	1304	85593	0	10160	0	960	11120
03	Mar	838	600	99016	9755	2960	2313	115485	0	20994	0	1612	22606
04	Mar	1199	17	144991	12148	17397	7904	183656	0	15141	0	7318	22459
05	Mar	808	14	190484	16850	19759	6784	234727	0	16526	0	12445	28971

	1	2	3	4	5	6	7	8	9	10	11	12=8+9+10+11
	Financial institutions	Non-financial customers	Financial institutions	Non-financial customers	Financial institutions	Non-financial customers	Total[c]	Portuguese exchange[d]	Foreign exchanges	Portuguese exchange[d]	Foreign exchanges	Total
	Forward rate agreements		Swaps		Options			Futures		Options		
	OTC single currency interest rate derivatives[b]							Exchange-traded interest rate derivatives				

E. Estatísticas das Finanças Públicas

E. Public Finance Statistics

E.1 Financiamentos das Administrações Públicas

E.1 General Government financing

E.1.1 FINANCIAMENTO DAS ADMINISTRAÇÕES PÚBLICAS(*) (1) (continua)
Fluxos acumulados desde o início do ano

GENERAL GOVERNMENT FINANCING(*)(1) (to be continued)
Cumulative flows since the beginning of the year

Fonte / Source: Banco de Portugal

10^6 euros

		Crédito líquido de residentes(2)							
		Instituições financeiras monetárias (IFM)		Outros sectores					Total
				Empréstimos e depósitos(3) (4)		Títulos de curto prazo	Títulos de médio e longo prazos	Total	
		Total	dos quais: Títulos	Total	dos quais: Certificados de Aforro				
		1	2	3	4	5	6	7=3+5+6	8=1+7
01		2 452	-472	408	404	-11	1 969	2 367	4 819
02		-3 068	-1 913	219	215	135	3 270	3 624	557
03		1 032	-644	-140	-182	-368	-918	-1 426	-394
04	Set	1 660	96	-368	-337	688	-1 203	-883	777
	Out	1 589	111	-378	-361	818	-1 377	-937	652
	Nov	1 321	-3	-396	-396	470	-1 088	-1 014	307
	Dez	765	-43	-403	-412	301	-2 319	-2 421	-1 656
05	Jan	158	52	-31	16	-211	91	-151	7
	Fev	-518	329	-73	-1	-271	361	17	-501
	Mar	1 088	710	-124	-45	-377	-127	-628	459
	Abr	-121	-42	-143	-74	-389	-154	-686	-807
	Mai	-42	178	-191	-105	-432	-422	-1 045	-1 087
	Jun	-438	26	-225	-136	-142	-211	-578	-1 016
	Jul	26	411	-221	-138	-289	83	-428	-402
	Ago	-1 791	258	-231	-133	-257	12	-476	-2 267
	Set	-452	439	-220	-121	-565	36	-749	-1 201
	Out	966	677	-239	-148	-389	347	-282	684
	Nov	1 267	492	-230	-151	-547	877	101	1 368
	Dez	-137	266	-175	-130	-572	811	63	-74
06	Jan	345	201	237	76	32	-281	-12	333
	Fev	-429	109	571	108	-42	70	600	171

	1	2	3	4	5	6	7=3+5+6	8=1+7
	Total	Securities of which:	Total	Saving certificates of which:	Short-term securities	Medium- and long-term securities	Total	Total
	Monetary financial institutions (MFI)		Loans and deposits(3)(4)		Other sectors			
	Residents net credit(2)							

E.1.1 FINANCIAMENTO DAS ADMINISTRAÇÕES PÚBLICAS(*)(1) (continuação)
Fluxos acumulados desde o início do ano

GENERAL GOVERNMENT FINANCING(*)(1) (continued)
Cumulative flows since the beginning of the year

Fonte / Source: Banco de Portugal

10^6 euros

		Crédito líquido de não residentes(2)						Total
		Empréstimos e depósitos		Títulos			Total	
		Total	dos quais: Responsabilidades líquidas do Tesouro face ao exterior	Títulos de curto prazo	Títulos de médio e longo prazos	Total		
		9	10	11	12	13=11+12	14=9+13	15=8+14
01		-273	25	1 941	1 616	3 557	3 284	8 103
02		187	-44	-2 017	5 581	3 564	3 751	4 308
03		-30	281	2 679	2 054	4 732	4 703	4 308
04	Set	867	-203	3 659	-42	3 616	4 483	5 261
	Out	197	-244	4 564	-130	4 434	4 630	5 282
	Nov	1 022	-81	4 099	659	4 758	5 779	6 086
	Dez	548	-244	4 926	923	5 849	6 397	4 741
05	Jan	1 577	150	415	-488	-73	1 505	1 512
	Fev	-690	34	1 337	868	2 205	1 516	1 014
	Mar	322	-31	461	763	1 224	1 546	2 005
	Abr	-1 127	-39	2 149	2 556	4 705	3 578	2 770
	Mai	-737	8	1 207	3 087	4 294	3 557	2 470
	Jun	-785	-39	2 179	2 897	5 076	4 291	3 275
	Jul	-780	-34	981	5 108	6 089	5 309	4 907
	Ago	-617	110	2 297	6 101	8 398	7 780	5 513
	Set	-683	41	1 778	7 161	8 939	8 256	7 055
	Out	550	-14	2 441	3 475	5 916	6 467	7 151
	Nov	-183	137	1 874	6 056	7 930	7 747	9 115
	Dez	-686	-15	2 924	6 978	9 902	9 216	9 142
06	Jan	5	5	-1 345	652	-693	-687	-354
	Fev	-17	-35	-460	68	-392	-409	-238

	9	10	11	12	13=11+12	14=9+13	15=8+14
	Total	Treasury net foreign liabilities of which:	Short-term securities	Medium- and long-term securities	Total	Total	Total
	Loans and deposits		Securities				
	Non-residents net credit(2)						

(*) Este quadro é obtido por soma simples dos Quadros E.1.2, E.1.3 e E.1.4, pelo que apresenta valores consolidados ao nível das Administrações Públicas./ This table is obtained as the sum of Tables E.1.2, E.1.3 e E.1.4. It presents consolidated data for the General Government sector.
(1) Inclui as aplicações em títulos, com excepção das transacções efectuadas pelo Estado e pela Administração Regional e Local em acções e outras participações emitidas por residentes. / Includes acquisitions of securities, excluding transactions performed by the State and the Regional and Local Government in shares and other equity issued by residents.
(2) Crédito líquido de depósitos e de aplicações em títulos (vide nota 1). / Credit minus deposits and acquisitions of securities (see note 1).
(3) Incluem-se, a partir de 2001, depósitos no Tesouro de entidades pertencentes ao Sector Público que não são classificadas como entidades das Administrações Públicas em termos estatísticos./ From the beginning of 2001, it includes deposits in the Treasury of entities that, in spite of belonging to the Public Sector, are not classified in the General Government for statistical purposes.
(4) Incluem-se os empréstimos concedidos pelas Instituições Financeiras Não-Monetárias./ Includes loans granted by Non-Monetary Financial Institutions.

E.1.2 FINANCIAMENTO DA ADMINISTRAÇÃO CENTRAL(*)(1)
Fluxos acumulados desde o início do ano

CENTRAL GOVERNMENT FINANCING(*)(1)
Cumulative flows since the beginning of the year

Fonte / Source: Banco de Portugal

10^6 euros

		Crédito liquido de residentes(2)(3)										Crédito líquido de não residentes(2)			Total
		Instituições financeiras monetárias (IFM)		Administrações Públicas, excepto Administração Central				Outros sectores			Total				
		Total	do qual: Títulos(4)	Empréstimos e depósitos	Títulos de curto prazo	Títulos de médio e longo prazos	Total	Empréstimos e depósitos (5)(6)	Títulos	Total		Empréstimos e depósitos	Títulos	Total	
		1	2	3	4	5	6	7	8	9	10	11	12	13	14
01		1 915	-439	54	-6	-282	-235	433	1 969	2 401	4 081	-306	3 272	2 966	7 047
02		-3 184	-1 915	-35	110	348	423	234	3 412	3 646	886	119	3 954	4 073	4 959
03		816	-646	-2	229	823	1 050	-150	-1 231	-1 381	486	-63	4 886	4 823	5 308
04	Set	1 718	58	7	-191	325	141	-357	-476	-834	1 024	825	3 866	4 692	5 716
	Out	1 834	74	2	-186	408	223	-375	-521	-897	1 161	155	4 704	4 858	6 019
	Nov	1 417	-40	-4	-306	545	235	-393	-580	-973	680	981	4 923	5 904	6 584
	Dez	743	-82	65	770	1 493	2 328	-398	-1 977	-2 376	696	518	5 936	6 453	7 149
05	Jan	451	52	173	-1 045	660	-213	-26	-120	-146	92	1 579	-29	1 550	1 642
	Fev	-238	329	-76	-952	804	-224	-69	91	21	-441	-687	2 410	1 723	1 282
	Mar	1 523	709	-78	-1 024	940	-163	-120	-503	-624	737	326	1 393	1 719	2 457
	Abr	115	-43	-60	-973	853	-179	-136	-542	-679	-743	-782	4 504	3 722	2 979
	Mai	466	177	-78	-936	1 197	184	-184	-853	-1 038	-387	-733	4 439	3 706	3 319
	Jun	-213	25	-74	-673	1 166	419	-218	-355	-572	-367	-777	5 234	4 457	4 090
	Jul	-256	410	-82	-911	1 542	549	-215	-209	-424	-131	-770	6 257	5 487	5 355
	Ago	-1 844	258	-72	-937	1 649	639	-222	-248	-470	-1 674	-601	8 564	7 963	6 289
	Set	-259	441	-76	-894	1 595	626	-207	-534	-741	-374	-665	9 032	8 367	7 992
	Out	1 183	679	-72	-935	1 683	676	-228	-48	-275	1 584	569	6 016	6 585	8 168
	Nov	1 342	494	-56	-622	1 416	737	-220	325	105	2 184	-165	8 019	7 854	10 039
	Dez	-278	270	-73	-511	1 472	889	-162	233	71	682	-655	9 979	9 324	10 006
06	Jan	393	201	22	-164	176	35	238	-250	-12	416	8	-722	-714	-298
	Fev	-370	109	4	-144	157	17	572	28	600	248	-13	-450	-463	-215

	1	2	3	4	5	6	7	8	9	10	11	12	13	14
	Total	Securities (4) of which:	Loans and deposits	Short-term securities	Medium-and long-term securities	Total	Loans and deposits (5)(6)	Securities	Total	Total	Loans and deposits	Securities	Total	Total
	Monetary financial institutions(MFI)		General Government, except Central Government				Other sectors							
	Resident net credit(2)(3)										Non-residents net credit(2)			

(*) Este quadro é obtido por soma simples dos Quadros E.1.2.1 e E.1.2.2, pelo que apresenta valores consolidados ao nível da Administração Central./ This table is obtained as the sum of Tables E.1.2.1 e E.1.2.2. It presents consolidated data for the Central Government.
(1) Inclui as aplicações em títulos, excepto as transacções em acções e outras participações emitidas por residentes. / Includes acquisitions of securities, excluding transactions in shares and other equity issued by residents.
(2) Crédito líquido de depósitos e de aplicações em títulos (vide nota 1). / Credit minus deposits and acquisitions of securities (see note 1).
(3) Incluem-se, a partir de 2001, depósitos no Tesouro de entidades pertencentes ao Sector Público que não são classificadas como entidades da Administração Central em termos estatísticos./ From the beginning of 2001, it includes deposits in the Treasury of entities that, in spite of belonging to the Public Sector, are not classified in the Central Government for statistical purposes.
(4) Consideram-se as assunções pelo Estado de passivos de outros subsectores das Administrações Públicas (aumento do financiamento do Estado com correspondência em redução do financiamento desses subsectores). / Includes State assumptions of debt from other Government subsectors (an increase in the State financing versus a decrease in the other subsectors financing).
(5) Incluem-se depósitos no Tesouro de entidades pertencentes ao Sector Público que não são classificadas como entidades das Administrações Públicas em termos estatísticos./ It includes deposits in the Treasury of entities that, in spite of belonging to the Public Sector, are not classified in the General Government for statistical purposes.
(6) Incluem-se os empréstimos concedidos pelas Instituições Financeiras Não-Monetárias./ Includes loans granted by Non-Monetary Financial Institutions.

E.1.2.1 FINANCIAMENTO DO ESTADO(1) (continua)
Fluxos acumulados desde o início do ano

STATE FINANCING(1) (to be continued)
Cumulative flows since the beginning of the year

Fonte / Source: Banco de Portugal

10^6 euros

		Crédito líquido de residentes(2)(3)											
		Instituições financeiras monetárias (IFM)		Administrações Públicas, excepto Estado				Outros sectores					Total
								Empréstimos e depósitos(5)(6)(7)					
		Total	do qual: Títulos(4)	Empréstimos e depósitos(7)	Títulos de curto prazo	Títulos de médio e longo prazos(4)	Total	Total	dos quais: Certificados de aforro	Títulos de curtos prazo	Títulos de médio e longo prazos(4)	Total	
		1	2	3	4	5	6=3+4+5	7	8	9	10	11=7+9+10	12=1+6+11
01		1 201	-438	-240	192	-92	-140	419	404	-11	1 979	2 388	3 448
02		-3 085	-1 915	720	725	348	1 794	258	215	135	3 278	3 671	2 380
03		-541	-646	965	499	823	2 287	-137	-182	-368	-863	-1 368	378
04	Set	1 866	58	-796	346	325	-125	-389	-337	688	-1 165	-866	875
	Out	1 926	74	211	295	408	914	-415	-361	818	-1 339	-937	1 903
	Nov	1 537	-40	510	156	545	1 211	-439	-396	470	-1 049	-1 019	1 729
	Dez	302	-82	2 230	1 154	1 493	4 877	-449	-412	301	-2 278	-2 426	2 753
05	Jan	893	52	-1 776	-991	660	-2 107	28	16	-211	91	-92	-1 306
	Fev	416	329	-2 028	-943	803	-2 168	-15	-1	-271	362	76	-1 675
	Mar	2 285	709	-1 974	-925	940	-1 959	-65	-45	-377	-126	-569	-243
	Abr	981	-43	-2 173	-1 010	853	-2 330	-82	-74	-389	-153	-624	-1 973
	Mai	1 232	177	-2 344	-879	1 197	-2 025	-129	-105	-432	-421	-982	-1 776
	Jun	744	25	-1 983	-815	1 166	-1 631	-163	-136	-142	-212	-517	-1 405
	Jul	415	410	-2 101	-839	1 542	-1 398	-160	-138	-289	80	-369	-1 352
	Ago	-1 221	258	-1 212	-764	1 649	-327	-167	-133	-257	10	-415	-1 963
	Set	302	441	-1 861	-786	1 595	-1 051	-152	-121	-565	31	-686	-1 436
	Out	2 031	679	-1 789	-847	1 683	-953	-173	-148	-389	341	-220	858
	Nov	2 002	494	-2 047	-571	1 416	-1 202	-165	-151	-547	872	161	961
	Dez	-279	270	-1 125	-525	1 472	-178	-107	-130	-572	806	126	-331
06	Jan	1 122	201	477	-56	176	597	238	76	32	-282	-12	1 707
	Fev	224	109	454	110	157	722	572	108	-42	69	600	1 546

	1	2	3	4	5	6=3+4+5	7	8	9	10	11=7+9+10	12=1+6+11
	Total	Securities(4) of which:	Loans and deposits(7)	Short-term securities	Medium- and long-term securities(4)	Total	Total	Savings certificates of which:	Short-term securities	Medium- and long-term securities (4)	Total	Total
							Loans and deposits(5)(6)(7)					
	Monetary financial institutions(MFI)		General Government, except State				Other sectors					
	Residents net credit(2)(3)											

E.1.2.1 FINANCIAMENTO DO ESTADO[1] (continuação)
Fluxos acumulados desde o início do ano

STATE FINANCING[1] (continued)
Cumulative flows since the beginning of the year

Fonte / Source: Banco de Portugal

10^6 euros

		Crédito líquido de não residentes[2]						Total
		Empréstimos e depósitos[7]		Títulos			Total	
		Total	dos quais: Responsabilidades líquidas do Tesouro face ao exterior	Títulos de curto prazo	Títulos de médio e longo prazos	Total		
		13	14	15	16	17=15+16	18=13+17	19=12+18
01		-268	25	1 789	2 005	3 794	3 527	6 975
02		117	-44	-1 927	5 945	4 017	4 135	6 515
03		-61	281	2 699	2 188	4 887	4 826	5 203
04	Set	864	-203	3 676	237	3 913	4 777	5 653
	Out	194	-244	4 597	164	4 761	4 955	6 858
	Nov	1 022	-81	4 113	885	4 998	6 020	7 748
	Dez	558	-244	4 909	1 086	5 995	6 553	9 306
05	Jan	1 580	150	416	-449	-33	1 547	241
	Fev	-686	34	1 338	1 055	2 393	1 707	31
	Mar	327	-31	462	908	1 370	1 697	1 454
	Abr	-780	-39	2 150	2 373	4 523	3 743	1 770
	Mai	-731	8	1 209	3 287	4 496	3 765	1 989
	Jun	-775	-39	2 180	3 071	5 251	4 477	3 072
	Jul	-766	-34	982	5 301	6 283	5 517	4 165
	Ago	-617	110	2 299	6 290	8 588	7 972	6 009
	Set	-680	41	1 780	7 313	9 093	8 413	6 977
	Out	555	-14	2 443	3 662	6 105	6 660	7 518
	Nov	-178	137	1 877	6 249	8 126	7 948	8 908
	Dez	-658	-15	2 927	7 094	10 021	9 363	9 033
06	Jan	9	5	-1 344	630	-714	-706	1 001
	Fev	-14	-35	-460	59	-400	-414	1 132

	13	14	15	16	17=15+16	18=13+17	19=12+18
	Total	Treasury net foreign liabilities[1] of which:	Short-term securities	Medium- and long-term securities	Total	Total	Total
	Loans and deposits[7]		Securities				
	Non-residents net credit[2]						

(1) Inclui as aplicações em títulos, excepto as transacções em acções e outras participações emitidas por residentes./ Includes acquisitions of securities, excluding transactions in shares and other equity issued by residents.
(2) Crédito líquido de depósitos e de aplicações em títulos (vide nota 1). / Credit minus deposits and acquisitions of securities (see note 1).
(3) Incluem-se, a partir de 2001, depósitos no Tesouro de entidades pertencentes ao Sector Público, ao abrigo do regime de Tesouraria do Estado./ From the beginning of 2001, it includes deposits of Public sector entities in the Treasury.
(4) Consideram-se as assunções pelo Estado de passivos de outros subsectores das Administrações Públicas (aumento do financiamento do Estado com correspondência em redução do financiamento desses subsectores). / Includes State assumptions of debt from other Government subsectors (an increase in the State financing versus a decrease in the other subsectors financing).
(5) Incluem-se depósitos no Tesouro de entidades pertencentes ao Sector Público que não são classificadas como entidades das Administrações Públicas em termos estatísticos./ It includes deposits in the Treasury of entities that, in spite of belonging to the Public Sector, are not classified in the General Government for statistical purposes.
(6) Incluem-se os empréstimos concedidos pelas Instituições Financeiras Não-Monetárias./ Includes loans granted by Non-Monetary Financial Institutions.
(7)Recorrendo a informação adicional, foi alterada a repartição das operações de empréstimos e depósitos entre os subsectores da Administração Central - Estado e Serviços e Fundos Autónomos - a partir de Janeiro de 2005, sem consequência no nível de financiamento da Administração Central. / Based on additional information, the split of loans and deposits between the Central Government sub-sectors - State and Autonomous Services and Funds - was changed from January 2005 onwards, with no impact on the financing level of the Central Government.

E.1.2.2 FINANCIAMENTO DOS SERVIÇOS E FUNDOS AUTÓNOMOS[1]
Fluxos acumulados desde o início do ano

AUTONOMOUS SERVICES AND FUNDS FINANCING[1]
Cumulative flows since the beginning of the year

Fonte / Source: Banco de Portugal

10^6 euros

		Crédito líquido de residentes[2]										Crédito líquido de não residentes[2]			Total
		Instituições financeiras monetárias(IFM)		Administrações Públicas, excepto Serviços e fundos autónomos				Outros sectores			Total	Empréstimos e depósitos	Títulos	Total	
		Total	do qual: Títulos	Empréstimos e depósitos[3][5]	Títulos de curto prazo	Títulos de médio e longo prazos	Total	Empréstimos[4]	Títulos	Total					
		1	2	3	4	5	6=3+4+5	7	8	9=7+8	10=1+6+9	11	12	13=11+12	14=10+13
01		714	0	294	-198	-191	-95	14	0	14	633	-38	-522	-561	73
02		-99	0	-755	-615	0	-1 371	-24	0	-24	-1 494	2	-63	-62	-1 556
03		1 358	0	-967	-269	0	-1 236	-14	0	-14	108	-2	-1	-3	105
04	Set	-149	0	803	-537	0	266	32	0	32	149	-39	-46	-85	64
	Out	-91	0	-210	-481	0	-691	40	0	40	-742	-40	-57	-97	-839
	Nov	-119	0	-514	-462	0	-975	46	0	46	-1 049	-40	-75	-116	-1 165
	Dez	441	0	-2 165	-383	0	-2 549	51	0	51	-2 057	-41	-59	-100	-2 157
05	Jan	-442	0	1 949	-55	0	1 894	-54	0	-54	1 398	-1	4	3	1 401
	Fev	-654	0	1 952	-9	0	1 943	-55	0	-55	1 235	0	17	16	1 251
	Mar	-761	0	1 896	-100	0	1 796	-55	0	-55	980	-1	24	23	1 002
	Abr	-866	0	2 113	37	0	2 151	-55	0	-55	1 230	-2	-19	-21	1 210
	Mai	-766	0	2 266	-57	0	2 209	-55	0	-55	1 388	-2	-57	-59	1 329
	Jun	-957	0	1 908	142	0	2 050	-55	0	-55	1 038	-3	-17	-20	1 019
	Jul	-671	0	2 019	-73	0	1 947	-55	0	-55	1 220	-4	-27	-30	1 190
	Ago	-623	0	1 140	-173	0	967	-55	0	-55	289	15	-24	-9	280
	Set	-560	0	1 785	-108	0	1 677	-55	0	-55	1 062	15	-61	-46	1 015
	Out	-849	0	1 718	-88	0	1 630	-55	0	-55	726	14	-89	-76	650
	Nov	-661	0	1 991	-51	0	1 940	-55	0	-55	1 224	13	-107	-93	1 130
	Dez	1	0	1 052	15	0	1 067	-55	0	-55	1 013	3	-42	-39	973
06	Jan	-728	0	-455	-107	0	-562	0	0	0	-1 290	-1	-8	-9	-1 299
	Fev	-594	0	-450	-254	0	-704	0	0	0	-1 298	0	-50	-50	-1 347

	1	2	3	4	5	6=3+4+5	7	8	9=7+8	10=1+6+9	11	12	13=11+12	14=10+13
	Total	Securities of which:	Loans and deposits[3][5]	Short-term securities	Medium-and long-term securities	Total	Loans[4]	Securities	Total	Total	Loans and deposits	Securities	Total	Total
	Monetary financial institutions (MFI)		General Government, except Autonomous services and funds				Other sectors							
	Residents net credit[2]										Non-residents net credit[2]			

(1) Inclui as aplicações em títulos./ Includes acquisitions of securities.
(2) Crédito líquido de depósitos e de aplicações em títulos./ Credit minus deposits and acquisitions of securities.
(3) Incluem-se, a partir de 2001, os depósitos dos Serviços e fundos autónomos junto do Tesouro./ From the beginning of 2001, it includes deposits of the Autonomous services and funds in the Treasury.
(4) Incluem-se os empréstimos concedidos pelas Instituições Financeiras Não-Monetárias./ Includes loans granted by Non-Monetary Financial Institutions.
(5)Recorrendo a informação adicional, foi alterada a repartição das operações de empréstimos e depósitos entre os subsectores da Administração Central - Estado e Serviços e Fundos Autónomos - a partir de Janeiro de 2005, sem consequência no nível de financiamento da Administração Central. / Based on additional information, the split of loans and deposits between the Central Government sub-sectors - State and Autonomous Services and Funds - was changed from January 2005 onwards, with no impact on the financing level of the Central Government.

E.1.3 FINANCIAMENTO DA ADMINISTRAÇÃO REGIONAL E LOCAL(*)(1)
Fluxos acumulados desde o início do ano

REGIONAL AND LOCAL GOVERNMENT FINANCING(*)(1)
Cumulative flows since the beginning of the year

Fonte / Source: Banco de Portugal

10^6 euros

		Crédito líquido de residentes(2)										Crédito líquido de não residentes(2)			Total
		Instituições financeiras monetárias(IFM)		Administrações Públicas, excepto Administração Regional e Local				Outros sectores			Total	Empréstimos e depósitos	Títulos	Total	
		Total	do qual: Títulos(3)	Empréstimos e depósitos(4)	Títulos de curto prazo	Títulos de médio e longo prazos(3)	Total	Empréstimos(5)	Títulos(3)	Total					
		1	2	3	4	5	6=3+4+5	7	8	9=7+8	10=1+6+9	11	12	13=11+12	14=10+13
01		606	-34	-14	0	-1	-15	-25	-10	-35	557	33	76	108	666
02		463	2	-5	0	0	-5	-15	-7	-22	436	68	13	81	517
03		451	2	15	0	-16	-1	10	-55	-45	404	34	128	161	565
04	Set	-37	38	-20	0	0	-20	-11	-38	-49	-105	42	9	51	-55
	Out	-96	37	-14	-34	0	-48	-3	-38	-40	-185	42	13	55	-130
	Nov	5	38	-10	-13	0	-22	-2	-38	-41	-58	40	20	60	2
	Dez	9	39	-29	0	0	-29	-4	-41	-45	-65	31	8	38	-27
05	Jan	107	0	2	-28	0	-26	-4	-1	-5	76	-2	-30	-32	44
	Fev	148	0	27	-63	0	-36	-4	-1	-5	108	-3	-34	-36	71
	Mar	275	1	29	-67	0	-38	-4	-1	-5	232	-4	-24	-28	205
	Abr	163	0	11	-116	0	-105	-7	-1	-8	51	-4	-22	-26	25
	Mai	16	0	30	-133	0	-103	-7	-1	-7	-94	-4	-8	-12	-105
	Jun	287	0	27	-106	0	-79	-7	1	-6	202	-8	-1	-9	193
	Jul	234	0	33	-99	0	-66	-7	2	-4	164	-10	-26	-36	128
	Ago	265	1	25	-73	0	-48	-9	3	-7	211	-16	-12	-27	183
	Set	259	-2	27	-53	0	-26	-12	5	-8	226	-18	-15	-32	193
	Out	187	-2	24	-75	0	-51	-12	5	-6	129	-19	-14	-32	97
	Nov	257	-2	8	-53	0	-45	-10	5	-5	207	-19	1	-18	189
	Dez	372	-4	24	0	0	24	-13	5	-8	389	-31	-17	-48	340
06	Jan	51	0	-22	-46	0	-68	-1	1	0	-17	-3	5	2	-15
	Fev	103	0	-4	-54	0	-58	-1	0	-1	44	-4	7	3	48

	1	2	3	4	5	6=3+4+5	7	8	9=7+8	10=1+6+9	11	12	13=11+12	14=10+13
	Total	Securities(3) of which:	Loans and deposits(4)	Short-term securities	Medium-and long-term securities(3)	Total	Loans(5)	Securities(3)	Total	Total	Loans and deposits	Securities	Total	Total
	Monetary financial institutions (MFI)		General Government, except Regional and Local Government				Other sectors							
	Residents net credit(2)										Non-residents net credit(2)			

(*) Este quadro é obtido por soma simples dos Quadros E.1.3.1 e E.1.3.2./ This table is obtained as the sum of Tables E.1.3.1 e E.1.3.2.
(1) Inclui aplicações em títulos excepto as transacções em acções e outras participações emitidas por residentes./ Includes acquisitions of securities, excluding transactions in shares and other equity issued by residents.
(2) Crédito líquido de depósitos e de aplicações em títulos. / Credit minus deposits and acquisitions of securities.
(3) Consideram-se as assunções de passivos deste subsector pelo Estado (redução do financiamento da Administração Regional e Local com correspondência em aumento do financiamento do Estado)./ Includes debt assumptions of this subsector by the State (a decrease in the Regional and Local Government financing versus an increase in the State financing).
(4) Incluem-se, a partir de 2001, os depósitos da Administração Regional junto do Tesouro./ From the beginning of 2001, it includes deposits of the Regional government in the Treasury.
(5) Incluem-se os empréstimos concedidos pelas Instituições Financeiras Não-Monetárias./ Includes loans granted by Non-Monetary Financial Institutions.

E.1.3.1 FINANCIAMENTO DA ADMINISTRAÇÃO REGIONAL(1)
Fluxos acumulados desde o início do ano

REGIONAL GOVERNMENT FINANCING(1)
Cumulative flows since the beginning of the year

Fonte / Source: Banco de Portugal

10^6 euros

		Crédito líquido de residentes(2)										Crédito líquido de não residentes(2)			Total
		Instituições financeiras monetárias(IFM)		Administrações Públicas, excepto Administração Regional				Outros sectores			Total	Empréstimos e depósitos	Títulos	Total	
		Total	do qual: Títulos(3)	Empréstimos e depósitos(4)	Títulos de curto prazo	Títulos de médio e longo prazos(3)	Total	Empréstimos(5)	Títulos(3)	Total					
		1	2	3	4	5	6=3+4+5	7	8	9=7+8	10=1+6+9	11	12	13=11+12	14=10+13
01		35	-18	-14	0	-1	-15	2	-23	-21	-1	-3	91	88	88
02		72	3	-5	0	0	-5	-1	-3	-4	63	22	0	22	86
03		-39	1	15	0	-16	-1	2	-48	-46	-86	-3	152	150	64
04	Set	89	38	-20	0	0	-20	-2	-37	-39	30	43	-1	42	71
	Out	45	37	-14	-34	0	-48	-2	-36	-38	-41	44	-1	43	1
	Nov	74	38	-10	-13	0	-22	-2	-37	-39	13	42	-1	41	54
	Dez	11	39	-29	0	0	-29	-3	-38	-40	-59	42	-1	41	-18
05	Jan	-4	0	2	-28	0	-26	0	0	-1	-31	0	0	1	-30
	Fev	-30	0	27	-63	0	-36	0	0	-1	-67	0	1	1	-66
	Mar	46	0	29	-67	0	-38	-1	-1	-1	7	0	1	0	8
	Abr	-28	0	11	-116	0	-105	0	-1	-1	-134	0	1	1	-133
	Mai	44	0	30	-133	0	-103	0	0	-1	-59	0	0	0	-59
	Jun	100	0	27	-106	0	-79	0	2	1	23	1	-2	-1	22
	Jul	90	0	33	-99	0	-66	-1	3	1	26	2	-3	-1	25
	Ago	46	0	25	-73	0	-48	-1	3	2	0	-3	-3	-6	-6
	Set	48	-2	27	-53	0	-26	-1	5	4	26	-3	-3	-6	20
	Out	22	-2	24	-75	0	-51	-1	6	4	-25	-4	-4	-8	-32
	Nov	49	-2	8	-53	0	-45	-1	5	4	8	-4	-3	-7	0
	Dez	10	-2	24	0	0	24	-1	5	3	37	-6	-3	-8	29
06	Jan	36	0	-22	-46	0	-68	0	-1	-1	-33	-2	1	-1	-34
	Fev	42	0	-4	-54	0	-58	0	-1	-1	-17	-1	1	0	-17

	1	2	3	4	5	6=3+4+5	7	8	9=7+8	10=1+6+9	11	12	13=11+12	14=10+13
	Total	Securities(3) of which:	Loans and deposits(4)	Short-term securities	Medium-and long-term securities(3)	Total	Loans(5)	Securities(3)	Total	Total	Loans and deposits	Securities	Total	Total
	Monetary financial institutions (MFI)		General Government, except Regional Government				Other sectors							
	Residents net credit(2)										Non-residents net credit(2)			

(1) Inclui aplicações em títulos excepto as transacções em acções e outras participações emitidas por residentes./ Includes acquisitions of securities, excluding transactions in shares and other equity issued by residents.
(2) Crédito líquido de depósitos e de aplicações em títulos. / Credit minus deposits and acquisitions of securities.
(3) Consideram-se as assunções de passivos deste subsector pelo Estado (redução do financiamento da Administração Regional com correspondência em aumento do financiamento do Estado)./ Includes debt asumptions of this subsector by the State (a decrease in the Regional Government financing versus an increase in the State financing).
(4) Incluem-se, a partir de 2001, os depósitos da Administração Regional junto do Tesouro./ From the beginning of 2001, it includes deposits of the Regional Government in the Treasury.
(5) Incluem-se, os empréstimos concedidos pelas Instituições Financeiras Não-Monetárias./ Includes loans granted by Non-Monetary Financial Institutions.

E.1.3.2 FINANCIAMENTO DA ADMINISTRAÇÃO LOCAL[1]
Fluxos acumulados desde o início do ano

LOCAL GOVERNMENT FINANCING[1]
Cumulative flows since the beginning of the year

Fonte / Source: Banco de Portugal

10^6 euros

		Crédito líquido de residentes[2]										Crédito líquido de não residentes[2]			Total
		Instituições financeiras monetárias(IFM)		Administrações Públicas, excepto Administração Local				Outros sectores			Total	Empréstimos e depósitos	Títulos	Total	
		Total	do qual: Títulos	Empréstimos e depósitos	Títulos de curto prazo	Títulos de médio e longo prazos	Total	Empréstimos[3]	Títulos	Total					
		1	2	3	4	5	6=3+4+5	7	8	9=7+8	10=1+6+9	11	12	13=11+12	14=10+13
01		572	-16	0	0	0	0	-27	13	-14	558	35	-15	20	578
02		391	-1	0	0	0	0	-14	-5	-18	372	46	13	59	431
03		490	1	0	0	0	0	7	-7	0	490	36	-25	12	502
04	Set	-125	0	0	0	0	0	-8	-1	-10	-135	-2	10	9	-126
	Out	-141	0	0	0	0	0	-1	-1	-2	-143	-2	14	12	-131
	Nov	-69	0	0	0	0	0	0	-1	-2	-71	-1	20	19	-52
	Dez	-2	0	0	0	0	0	-1	-3	-4	-7	-11	9	-3	-9
05	Jan	112	0	0	0	0	0	-4	0	-4	107	-2	-31	-33	75
	Fev	179	0	0	0	0	0	-3	0	-4	175	-3	-34	-37	138
	Mar	229	1	0	0	0	0	-3	0	-4	225	-4	-24	-28	197
	Abr	191	0	0	0	0	0	-6	0	-6	185	-4	-23	-27	158
	Mai	-28	0	0	0	0	0	-6	0	-6	-35	-4	-8	-12	-47
	Jun	186	0	0	0	0	0	-7	0	-7	179	-9	1	-8	171
	Jul	144	0	0	0	0	0	-5	0	-6	138	-11	-23	-34	104
	Ago	219	0	0	0	0	0	-8	0	-8	211	-13	-8	-21	189
	Set	211	0	0	0	0	0	-11	0	-11	200	-15	-11	-26	174
	Out	164	0	0	0	0	0	-10	0	-11	154	-15	-10	-25	129
	Nov	208	0	0	0	0	0	-9	0	-9	199	-14	4	-10	189
	Dez	363	-2	0	0	0	0	-12	0	-11	352	-26	-14	-40	311
06	Jan	15	0	0	0	0	0	-1	1	0	15	-1	4	3	18
	Fev	61	0	0	0	0	0	-1	1	0	61	-3	6	4	65

	1	2	3	4	5	6=3+4+5	7	8	9	10=1+6+9	11	12	13=11+12	14=10+13
	Total	Securities of which:	Loans and deposits	Short-term securities	Medium-and long-term securities	Total	Loans[3]	Securities	Total	Total	Loans and deposits	Securities	Total	Total
	Monetary financial institutions (MFI)		General Government, except Local Government				Other sectors							
	Residents net credit[2]										Non-residents net credit[2]			

(1) Inclui aplicações em títulos excepto as transacções em acções e outras participações emitidas por residentes./ Includes acquisitions of securities, excluding transactions in shares and other equity issued by residents.
(2) Crédito líquido de depósitos e de aplicações em títulos. / Credit minus deposits and acquisitions of securities.
(3) Incluem-se os empréstimos concedidos pelas Instituições Financeiras Não-Monetárias./ Includes loans granted by Non-Monetary Financial Institutions.

E.1.4 FINANCIAMENTO DOS FUNDOS DE SEGURANÇA SOCIAL[1]
Fluxos acumulados desde o início do ano

SOCIAL SECURITY FUNDS FINANCING[1]
Cumulative flows since the beginning of the year

Fonte / Source: Banco de Portugal

10^6 euros

		Crédito líquido de residentes[2]										Crédito líquido de não residentes[2]			Total
		Instituições financeiras monetárias(IFM)		Administrações Públicas, excepto Fundos de Segurança Social				Outros sectores			Total	Empréstimos e depósitos	Títulos	Total	
		Total	do qual: Títulos	Empréstimos e depósitos[3]	Títulos de curto prazo	Títulos de médio e longo prazos	Total	Empréstimos[4]	Títulos	Total					
		1	2	3	4	5	6=3+4+5	7	8	9=7+8	10=1+6+9	11	12	13=11+12	14=10+13
01		-69	0	-40	6	283	249	0	0	0	180	0	209	209	390
02		-347	0	40	-110	-348	-418	0	0	0	-765	0	-403	-403	-1 168
03		-235	0	-13	-229	-807	-1 049	0	0	0	-1 284	0	-281	-281	-1 565
04	Set	-21	0	13	191	-325	-121	0	0	0	-142	0	-259	-259	-401
	Out	-149	0	12	220	-408	-175	0	0	0	-325	0	-282	-282	-607
	Nov	-101	0	13	318	-545	-213	0	0	0	-315	0	-185	-185	-499
	Dez	12	0	-36	-770	-1 493	-2 299	0	0	0	-2 287	0	-94	-94	-2 381
05	Jan	-400	0	-175	1 073	-660	238	0	0	0	-162	0	-13	-13	-175
	Fev	-428	0	49	1 015	-804	260	0	0	0	-168	0	-171	-171	-339
	Mar	-711	0	49	1 091	-940	200	0	0	0	-510	0	-146	-146	-656
	Abr	-399	0	49	1 089	-853	284	0	0	0	-115	-342	223	-119	-234
	Mai	-525	0	48	1 069	-1 197	-81	0	0	0	-606	0	-137	-137	-743
	Jun	-511	0	47	779	-1 166	-340	0	0	0	-852	0	-157	-157	-1 009
	Jul	48	0	49	1 010	-1 542	-483	0	0	0	-435	0	-142	-142	-577
	Ago	-213	0	47	1 010	-1 649	-591	0	0	0	-804	0	-155	-155	-959
	Set	-452	0	49	946	-1 595	-600	0	0	0	-1 052	0	-78	-78	-1 131
	Out	-404	0	48	1 010	-1 683	-625	0	0	0	-1 029	0	-86	-86	-1 114
	Nov	-332	0	48	675	-1 416	-692	0	0	0	-1 024	0	-89	-89	-1 114
	Dez	-231	0	49	511	-1 472	-913	0	0	0	-1 144	0	-60	-60	-1 204
06	Jan	-99	0	0	210	-176	33	0	0	0	-66	0	25	25	-41
	Fev	-162	0	0	198	-157	40	0	0	0	-121	0	51	51	-70

	1	2	3	4	5	6=3+4+5	7	8	9=7+8	10=1+6+9	11	12	13=11+12	14=10+13
	Total	Securities of which:	Loans and deposits[3]	Short-term securities	Medium-and long-term securities	Total	Loans[4]	Securities	Total	Total	Loans and deposits	Securities	Total	Total
	Monetary financial institutions (MFI)		Public Administration except Social Security funds				Other sectors							
	Residents net credit[2]										Non-residents net credit[2]			

(1) Inclui as aplicações em títulos./ Includes acquisitions of securities.
(2) Crédito líquido de depósitos e de aplicações em títulos. / Credit minus deposits and acquisitions of securities.
(3) Incluem-se, a partir de 2001, os depósitos dos Fundos de Segurança Social junto do Tesouro./ From the beginning of 2001, it includes deposits of the Social Security funds in the Treasury.
(4) Incluem-se, os empréstimos concedidos pelas Instituições Financeiras Não-Monetárias./ Includes loans granted by Non-Monetary Financial Institutions.

E.1.5 DÍVIDA DIRECTA DO ESTADO[1] (continua)

DIRECT STATE DEBT[1] (to be continued)

Posições em fim de período — **End of period positions**

Fonte / Source: Instituto de Gestão do Crédito Público e Banco de Portugal

10^6euros

		Dívida em moeda de paises da área do euro												
		Títulos										dos quais:		
			dos quais:				dos quais:							
		Curto Prazo	Bilhetes do Tesouro	CEDIC	Papel comercial	Médio e longo prazos	Obrigações do Tesouro (Taxa fixa)	Obrigações do Tesouro (rendimento variável)	Com vencimento no prazo de 1 ano	Total	Certificados de Aforro	Capitalização acumulada	Outros empréstimos	Total
		1	2	3	4	5	6	7	8	9=1+5	10	11	12	13=9+10+12
01		1 398	0	573	825	49 703	45 914	3 770	3 290	51 100	14 743	5 104	1 705	67 549
02		1 432	0	1 432	0	57 925	55 905	2 003	5 560	59 357	15 537	5 366	1 926	76 819
03		5 797	4 234	1 562	0	59 049	58 097	936	6 013	64 846	15 854	5 562	1 585	82 286
04	Out	12 041	9 828	2 214	0	58 772	58 436	319	7 192	70 814	15 878	5 666	1 934	88 626
	Nov	11 190	9 123	2 067	0	59 667	59 331	319	7 188	70 857	15 880	5 676	2 597	89 335
	Dez	12 711	10 321	2 390	0	59 660	59 324	319	7 199	72 371	15 903	5 690	2 290	90 564
05	Jan	11 813	9 773	2 040	0	60 111	59 821	274	6 754	71 924	15 960	5 704	3 924	91 808
	Fev	13 007	10 981	2 026	0	62 046	61 806	223	6 504	75 052	15 979	5 715	1 569	92 600
	Mar	12 235	10 102	2 133	0	61 731	61 494	220	6 202	73 966	15 977	5 727	2 645	92 588
	Abr	13 355	11 305	2 050	0	62 828	62 591	220	6 202	76 182	15 989	5 741	1 544	93 715
	Mai	12 725	10 558	2 167	0	63 797	63 562	220	6 095	76 523	15 997	5 752	1 536	94 056
	Jun	13 771	11 845	1 926	0	63 873	63 637	220	5 270	77 643	16 003	5 761	1 536	95 183
	Jul	12 671	10 542	2 129	0	66 873	66 637	220	10 342	79 544	16 045	5 780	1 535	97 124
	Ago	14 081	11 852	2 229	0	67 773	67 537	220	10 342	81 855	16 088	5 792	1 535	99 478
	Set	13 340	11 178	2 162	0	68 824	68 588	220	10 336	82 163	16 136	5 806	1 532	99 832
	Out	14 552	12 387	2 165	0	65 386	65 150	220	5 899	79 938	16 152	5 822	2 907	98 998
	Nov	13 772	11 578	2 195	0	68 386	68 150	220	5 899	82 158	16 186	5 836	2 020	100 365
	Dez	14 678	12 627	2 051	0	69 175	68 939	220	5 904	83 853	16 246	5 853	1 530	101 629
06	Jan	13 424	11 245	2 180	0	69 775	69 539	220	5 504	83 199	16 364	5 870	1 528	101 091
	Fev	14 391	12 045	2 347	0	69 474	69 238	220	6 273	83 866	16 433	5 883	1 540	101 838
	Mar	12 849	10 555	2 294	0	71 866	71 630	220	5 665	84 715	16 508	5 901	1 547	102 770

	1	2	3	4	5	6	7	8	9=1+5	10	11	12	13=9+10+12
	Short-term	Treasury bills	CEDIC	Commercial paper	Medium- and long-term	Treasury bonds (fixed rate)	Treasury bonds (indexed rate)	With redemption within 1 year	Total	Savings certificates	Accrued interests	Other loans	Total
		of which:				of which:							
	Securities										of which:		
	Debt in euro area currencies												

E.1.5 DÍVIDA DIRECTA DO ESTADO[1] (continuação)

DIRECT STATE DEBT[1] (continued)

Posições em fim de período — **End of period positions**

Fonte / Source: Instituto de Gestão do Crédito Público e Banco de Portugal

10^6euros

		Dívida em moedas de paises fora da área do euro						Por memória:
		Títulos						
				dos quais:				
		Curto prazo	Médio e longo prazos	Com vencimento no prazo de um ano	Outros empréstimos	Total	Total	Depósitos do Estado
		14	15	16	17	18=14+15+17	19=13+18	20
01		1 401	3 383	694	143	4 927	72 476	2 114
02		286	2 298	954	80	2 665	79 483	3 290
03		0	1 153	792	16	1 169	83 454	3 054
04	Out	0	364	0	16	380	89 005	1 218
	Nov	0	362	0	15	377	89 712	1 493
	Dez	0	356	0	15	371	90 935	2 209
05	Jan	0	365	0	16	381	92 189	1 859
	Fev	0	362	0	15	378	92 977	2 599
	Mar	0	362	0	16	378	92 966	1 110
	Abr	0	368	0	16	384	94 099	1 662
	Mai	0	371	0	17	388	94 444	1 613
	Jun	0	372	0	17	389	95 572	1 942
	Jul	0	365	0	17	382	97 506	2 660
	Ago	0	367	0	17	383	99 861	4 144
	Set	0	367	0	9	375	100 207	2 805
	Out	0	365	0	9	374	99 371	1 311
	Nov	0	362	0	9	371	100 735	1 155
	Dez	0	363	0	9	372	102 000	3 213
06	Jan	0	360	0	9	368	101 459	2 288
	Fev	0	365	0	9	374	102 213	3 096
	Mar	0	356	0	9	364	103 134	.

	14	15	16	17	18=14+15+17	19=13+18	20
	Short-term	Medium- and long-term	With redemption within one year	Other loans	Total	Total	State deposits
			of which:				
	Securities						
	Debt in non-euro area currencies						Memo items:

(1) Os saldos em dívida, incluindo os relativos aos instrumentos emitidos a desconto, encontram-se ao valor nominal./ Outstanding amounts, including those of instruments issued at discount, are at nominal value.

E.2 Receitas e despesas do Estado e da Segurança Social

E.2 State and Social Security revenue and expenditure

E.2.1 RECEITAS E DESPESAS DO ESTADO[1][2] (continua)
Valores acumulados desde o início do ano

STATE REVENUE AND EXPENDITURE[1][2] (to be continued)
Cumulative figures since the beginning of the year

Fonte / Source: Direcção-Geral do Orçamento

10^6 euros

		Receitas correntes									Receitas de capital (3)	Recursos próprios da União Europeia	Reposições não abatidas	Receitas totais
		Impostos directos	dos quais: IRS	dos quais: IRC	Impostos indirectos	dos quais: IVA	dos quais: Imposto sobre produtos petrolíferos	Outras	das quais: Rendimentos de propriedade	Total				
		1	2	3	4	5	6	7	8	9=1+4+7	10	11	12	13=9+10+11+12
01		11 338	7 164	4 077	14 843	8 966	2 146	1 531	404	27 711	192	181	268	28 352
02		11 898	7 258	4 431	16 611	9 957	2 745	1 786	554	30 295	1 295	141	228	31 959
03		11 255	7 379	3 768	17 338	10 562	2 946	2 057	485	30 650	602	134	127	31 514
04	Out	8 756	5 695	3 050	13 774	8 196	2 467	1 636	320	24 165	71	137	157	24 530
	Nov	9 618	6 454	3 151	15 637	9 497	2 709	1 976	418	27 231	124	149	158	27 663
	Dez	11 308	7 398	3 892	17 075	10 341	2 964	2 313	556	30 695	248	159	171	31 273
05	Jan	929	824	102	1 390	620	259	137	3	2 456	4	11	136	2 606
	Fev	1 670	1 482	182	3 590	2 360	496	263	5	5 522	12	24	141	5 699
	Mar	2 473	2 116	350	4 514	2 812	725	364	8	7 352	18	34	149	7 553
	Abr	3 345	2 787	549	5 763	3 460	988	496	17	9 604	39	48	147	9 837
	Mai	5 171	3 543	1 616	7 545	4 695	1 214	662	59	13 377	37	63	149	13 626
	Jun	6 169	4 358	1 797	8 812	5 337	1 482	848	168	15 829	39	75	151	16 095
	Jul	7 048	4 558	2 483	10 536	6 103	1 740	936	144	18 520	42	88	153	18 802
	Ago	7 091	4 695	2 387	12 649	7 681	1 990	1 145	166	20 884	54	98	138	21 175
	Set	7 978	5 045	2 922	14 037	8 560	2 267	1 241	167	23 256	55	109	141	23 561
	Out	9 073	5 984	3 075	15 312	9 276	2 513	1 401	182	25 785	66	120	148	26 118
	Nov	9 842	6 763	3 062	17 304	10 667	2 750	1 572	183	28 717	76	130	149	29 073
	Dez	11 549	7 752	3 735	18 951	11 661	2 993	1 752	191	32 252	218	145	206	32 821
06	Jan	972	846	121	1 549	876	258	177	4	2 698	2	16	50	2 765
	Fev	1 707	1 530	170	3 760	2 601	502	294	5	5 761	3	29	85	5 877
	Mar	2 578	2 184	386	4 870	3 231	735	400	8	7 849	-2	39	131	8 016

		Current revenue									Capital revenue (3)	European Union own resources	Refunds not deducted from over-payments	Total revenue
		Direct taxes	Personal income tax (of which:)	Corporate income tax (of which:)	Indirect taxes	Value added tax (of which:)	Tax on oil produts (of which:)	Other	Property income (of which:)	Total				
		1	2	3	4	5	6	7	8	9=1+4+7	10	11	12	13=9+10+11+12

E.2.1 RECEITAS E DESPESAS DO ESTADO[1] (continuação)
Valores acumulados desde o início do ano

STATE REVENUE AND EXPENDITURE[1] (continued)
Cumulative figures since the beginning of the year

Fonte / Source: Direcção-Geral do Orçamento

10^6 euros

		Despesas correntes[4]							Despesas de capital[4]				Despesas totais	Saldo
		Pessoal	Bens e serviços	Juros e outros encargos	Subsídios	Transferências correntes	Outras despesas correntes	Total	Aquisição de bens de capital	Transferências de capital[5]	Outras despesas de capital	Total		
		14	15	16	17	18	19	20=14+...+19	21	22	23	24=21+22+23	25=20+24	26=13-25
01		10 758	1 121	3 766	616	12 956	235	29 451	624	3 317	23	3 965	33 415	-5 064
02		12 052	1 220	3 828	775	15 587	228	33 689	467	3 274	22	3 763	37 451	-5 493
03		12 245	1 057	4 030	847	14 613	304	33 096	612	2 782	21	3 415	36 511	-4 997
04	Out	10 164	808	3 633	517	13 171	211	28 504	379	2 552	18	2 949	31 453	-6 923
	Nov	11 979	908	3 763	566	14 488	248	31 952	440	2 758	21	3 218	35 171	-7 508
	Dez	13 110	1 177	3 741	712	18 037	296	37 074	621	4 011	22	4 654	41 728	-10 455
05	Jan	1 030	33	127	11	1 298	19	2 518	7	152	1	159	2 677	-71
	Fev	2 009	92	613	36	2 917	25	5 692	41	356	6	403	6 096	-397
	Mar	3 037	168	735	47	4 233	76	8 295	82	628	10	720	9 016	-1 463
	Abr	3 983	257	848	58	5 495	100	10 741	168	899	11	1 078	11 819	-1 982
	Mai	4 977	338	1 340	144	6 796	118	13 711	198	1 110	13	1 320	15 032	-1 405
	Jun	6 419	417	2 361	162	8 290	125	17 774	223	1 294	13	1 531	19 305	-3 210
	Jul	7 663	504	2 960	179	9 762	146	21 213	265	1 535	14	1 815	23 028	-4 226
	Ago	8 775	589	3 234	241	12 473	164	25 475	297	1 626	16	1 938	27 414	-6 239
	Set	9 823	701	3 593	281	13 766	193	28 357	362	1 803	18	2 183	30 540	-6 980
	Out	10 659	794	3 885	347	15 467	213	31 364	383	2 347	20	2 750	34 114	-7 997
	Nov	12 688	909	3 945	513	17 109	234	35 399	438	2 527	21	2 986	38 385	-9 312
	Dez	13 671	1 209	3 969	652	18 864	265	38 629	653	3 179	22	3 854	42 483	-9 662
06	Jan	956	28	212	6	1 814	18	3 035	5	188	1	194	3 229	-464
	Fev	1 924	76	575	14	3 301	21	5 911	13	290	6	309	6 220	-343
	Mar	2 905	156	701	61	4 877	70	8 770	51	690	10	751	9 521	-1 505

		Current expenditure[4]							Capital expenditure[4]				Total expenditure	Balance
		Employees	Goods and services	Interests	Subsidies	Current transfers	Other current expenditure	Total	Purchase of capital goods	Capital transfers[5]	Other capital expenditure	Total		
		14	15	16	17	18	19	20=14+...+19	21	22	23	24=21+22+23	25=20+24	26=13-25

(1) Excluindo operações financeiras./ Excluding financial operations.
(2) Despesa total, incluindo o pagamento de despesas de anos anteriores./ Total expenditure, incluiding the payment of expenses from previous years.
(3) Excluem-se os activos financeiros e os saldos da gerência anterior./ Excluding financial assets and balances from the previous years.
(4) Despesas do Estado segundo a classificação económica. Os valores intra-anuais referem-se a despesas autorizadas./ State expenditures by economic classification. Intra-annual figures refer to authorized expenditures.
(5) Inclui transferências para o Fundo de Regularização da Dívida Pública (FRDP)./ Including transfers to the Public Debt Regularization Fund (FRDP).

E.2.2 RECEITAS E DESPESAS DA SEGURANÇA SOCIAL - INSTITUTO DE GESTÃO FINANCEIRA DA SEGURANÇA SOCIAL[(1)(2)] (continua)

Valores acumulados desde o início do ano

SOCIAL SECURITY REVENUE AND EXPENDITURE - INSTITUTO DE GESTÃO FINANCEIRA DA SEGURANÇA SOCIAL[(1)(2)] (to be continued)

Cumulative figures since the beginning of the year

Fonte / Source: Direcção-Geral do Orçamento

10^6 euros

		Receitas								
		Receitas correntes							Receitas de capital	Total
				Transferências correntes						
		Contribuições e cotizações	Adicional ao IVA	Ministério da Segurança Social da Família e da Criança	Fundo Social Europeu	Outras	Outras	Total		
		1	2	3	4	5	6	7=1+..+6	8	9=7+8
01		9 602	484	2 506	452	129	129	13 301	250	13 551
02		10 161	503	3 312	626	176	302	15 080	38	15 118
03		10 448	676	3 467	717	216	363	15 887	37	15 924
04	Set	7 729	413	3 095	631	163	353	12 385	22	12 406
	Out	8 518	459	3 439	658	188	375	13 637	23	13 660
	Nov	9 326	505	3 783	789	205	404	15 012	23	15 035
	Dez	10 429	551	.	808	.	651	16 820	29	16 849
05	Jan	1 058	49	.	0	.	18	1 510	1	1 511
	Fev	1 865	99	.	0	.	54	2 786	2	2 789
	Mar	2 680	148	1 127	0	72	43	4 070	2	4 072
	Abr	3 498	197	1 502	111	84	60	5 453	3	5 456
	Mai	4 350	247	1 878	156	111	97	6 838	10	6 848
	Jun	5 227	296	2 253	198	141	192	8 307	11	8 318
	Jul	6 204	345	2 629	416	166	243	10 003	14	10 016
	Ago	7 211	395	3 004	433	185	295	11 524	16	11 540
	Set	8 115	444	3 380	440	255	335	12 969	17	12 986
	Out	8 967	494	3 894	516	272	359	14 502	22	14 524
	Nov	9 826	543	4 408	604	290	383	16 055	26	16 080
	Dez	10 955	592	.	660	.	406	17 813	33	17 845
06	Jan	1 120	53	.	38	.	31	1 675	3	1 678
	Fev	1 983	106	.	41	.	64	3 059	3	3 063

	1	2	3	4	5	6	7=1+...+6	8	9=7+8
	Contributions	Value Added Tax	Ministry of the Social Security, Family and Child	European Social Fund	Other	Other	Total	Capital revenue	Total
			Current transfers						
	Current revenue								
	Revenue								

E.2.2 RECEITAS E DESPESAS DA SEGURANÇA SOCIAL - INSTITUTO DE GESTÃO FINANCEIRA DA SEGURANÇA SOCIAL[(1)(2)] (continuação)

Valores acumulados desde o início do ano

SOCIAL SECURITY REVENUE AND EXPENDITURE - INSTITUTO DE GESTÃO FINANCEIRA DA SEGURANÇA SOCIAL[(1)(2)] (continued)

Cumulative figures since the beginning of the year

Fonte / Source: Direcção-Geral do Orçamento

10^6 euros

		Despesas														Saldo
		Despesas correntes												Despesas de capital	Total	
		Pensões			Subsídio de desemprego	Subsídio familiar a crianças e jovens	Subsídio por doença	Rendimento social de inserção	Outras prestações	Acção social	Acções de formação profissional	Outras despesas correntes (3)	Total			
		Velhice	Invalidez	Sobrevi-vência												
		10	11	12	13	14	15	16	17	18	19	20	21=10+...+20	22	23=21+22	24=9-23
01		5 360	1 226	1 143	870	485	468	244	400	981	595	901	12 671	1 101	13 772	-221
02		5 912	1 267	1 254	1 090	528	465	232	437	1 103	991	923	14 201	74	14 276	842
03		6 408	1 291	1 344	1 490	565	482	244	482	1 153	811	949	15 217	76	15 293	630
04	Set	4 986	949	1 029	1 240	455	363	179	377	899	914	691	12 082	34	12 116	290
	Out	5 503	1 047	1 135	1 379	508	403	199	416	1 005	936	760	13 291	33	13 324	336
	Nov	6 020	1 142	1 253	1 523	556	447	219	459	1 109	954	847	14 530	41	14 571	464
	Dez	6 985	1 333	1 485	1 663	601	486	242	560	1 248	970	932	16 504	69	16 573	276
05	Jan	536	99	108	146	47	41	24	52	100	178	69	1 399	1	1 399	112
	Fev	1 077	200	217	292	97	82	45	93	200	213	154	2 669	5	2 674	115
	Mar	1 678	297	267	444	147	124	68	135	303	237	229	3 930	12	3 942	130
	Abr	2 225	394	376	594	196	174	91	179	410	307	303	5 250	15	5 265	191
	Mai	2 776	492	488	746	246	214	116	234	514	369	392	6 585	17	6 603	246
	Jun	3 267	588	657	890	297	245	139	278	625	445	485	7 916	14	7 930	387
	Jul	4 360	773	875	1 037	346	287	162	330	733	648	565	10 114	18	10 132	-115
	Ago	4 912	866	986	1 179	396	315	186	368	835	719	635	11 397	23	11 420	120
	Set	5 467	959	1 096	1 331	455	357	205	414	948	753	709	12 694	27	12 721	265
	Out	6 029	1 052	1 208	1 489	503	391	232	457	1 062	827	783	14 035	33	14 068	456
	Nov	6 613	1 149	1 321	1 643	555	427	260	497	1 177	918	882	15 443	38	15 480	600
	Dez	7 761	1 341	1 547	1 803	600	466	286	544	1 306	981	968	17 602	58	17 659	186
06	Jan	588	97	115	156	46	45	25	42	95	169	75	1 453	4	1 456	222
	Fev	1 178	196	232	323	90	86	53	87	208	199	152	2 804	5	2 809	254

	10	11	12	13	14	15	16	17	18	19	20	21=10+...+20	22	23=21+22	24=9-23
	Old-age	Disability	Survival	Unemploy-ment benefits	Family allowance	Illness allowance	Minimum guaranteed income	Other benefits	Social assistance expenditure	Professional training activities	Other current expenditure (3)	Total	Capital expenditure	Total	Balance
	Pensions														
	Current expenditure														
	Expenditure														

(1) Excluindo operações financeiras./ Excluding financial operations.
(2) Inclui sobretudo o regime de segurança social do sector privado./ Includes mainly the private sector social security scheme.
(3) Inclui outras despesas, transferências e subsídios correntes./ Includes other expenditure, transfers and current allowances.

F. Contas Nacionais Financeiras

F. National Financial Accounts

F.1 Contas nacionais financeiras - Transacções

F.1 National financial accounts - Transactions

F .1.1.1 CONTAS NACIONAIS FINANCEIRAS - TRANSACÇÕES
Por sector institucional e instrumento financeiro - 2000
Valores consolidados

Fonte / Source: Banco de Portugal

NATIONAL FINANCIAL ACCOUNTS - TRANSACTIONS
By institutional sector and financial instrument - 2000
Consolidated values

10^6 euros

		Código SEC 95	Total da Economia (S.1)			Sociedades Não Financeiras (S.11)			Sociedades Financeiras (S.12)			Administrações Públicas (S.13)			Particulares (S.14+S.15)			Resto do Mundo (S.2)				
			Activos	Passivos	Saldo	Activos	Passivos	Saldo	Activos	Passivos	Saldo	Activos	Passivos	Saldo	Activos	Passivos	Saldo	Activos	Passivos	Saldo		
			1	2	3	4	5	6	7	8	9	10	11	12	13	14	15	16	17	18		
1	Poupança financeira	B.9	74 366	85 479	-11 114	13 492	23 679	-10 187	42 268	41 130	1 138	-16	3 532	-3 548	18 623	17 139	1 484	36 694	25 580	11 114	Financial saving	1
2	por memória: em percentagem do PIB				-9.2			-8.5			0.9			-2.9			1.2			9.2	memo item: as a percentage of GDP	2
3	Ouro Monetário e DSE	F.1	9	0	9	0	0	0	9	0	9	0	0	0	0	0	0	-9	0	-9	Monetary gold and SDR	3
4	Numerário e Depósitos	F.2	14 947	28 409	-13 461	2 884	0	2 884	4 348	27 273	-22 925	-678	1 136	-1 814	8 392	0	8 392	22 052	8 591	13 462	Currency and deposits	4
5	Numerário	F.21	-179	-249	70	-3	0	-3	56	-262	318	2	13	-11	-234	0	-234	0	70	-70	Currency	5
6	Depósitos transferíveis e Outros depósitos	F.22+F.29	15 126	28 657	-13 532	2 887	0	2 887	4 292	27 535	-23 242	-680	1 123	-1 803	8 627	0	8 627	22 052	8 521	13 532	Transferable deposits and Other deposits	6
7	Títulos excepto Acções	F.3	6 707	5 352	1 355	1 283	-73	1 356	525	3 924	-3 399	82	1 502	-1 420	4 818	0	4 818	2 448	3 803	-1 355	Securities other than shares	7
8	Títulos excepto acções excluindo derivados financeiros	F.33	7 055	5 352	1 703	1 191	-73	1 265	767	3 924	-3 157	279	1 502	-1 223	4 818	0	4 818	2 448	4 150	-1 703	Securities other than shares, excluding financial derivatives	8
9	De curto prazo	F.331	667	837	-170	-210	1 087	-1 297	847	82	765	0	-333	333	29	0	29	303	132	170	Short-term	9
10	De longo prazo	F.332	6 388	4 515	1 873	1 401	-1 161	2 562	-81	3 841	-3 922	279	1 834	-1 555	4 788	0	4 788	2 145	4 018	-1 873	Long-term	10
11	Derivados financeiros	F.34	-348	0	-348	91	0	91	-242	0	-242	-197	0	-197	0	0	0	0	-348	348	Financial derivatives	11
12	Empréstimos	F.4	30 051	30 727	-676	986	15 734	-14 748	29 225	2 940	26 285	164	-43	207	-323	12 096	-12 420	4 031	3 356	676	Loans	12
13	De curto prazo	F.41	5 381	5 591	-211	-17	5 043	-5 060	5 398	-14	5 412	0	25	-25	0	537	-537	201	-9	211	Short-term	13
14	De longo prazo	F.42	24 670	25 136	-465	1 003	10 691	-9 688	23 827	2 954	20 873	164	-68	232	-323	11 559	-11 882	3 830	3 365	465	Long-term	14
15	Acções e outras Participações	F.5	12 067	10 193	1 874	6 903	6 696	207	2 985	3 497	-512	-273	0	-273	2 452	0	2 452	7 243	9 118	-1 875	Shares and other equity	15
16	Acções e outras participações excluindo fundos de investimento	F.51	12 313	10 529	1 784	7 118	6 696	422	2 989	3 834	-845	-296	0	-296	2 502	0	2 502	7 337	9 120	-1 784	Shares and other equity excluding mutual funds shares	16
17	Unidades de participação em fundos de investimento	F.52	-246	-337	90	-215	0	-215	-4	-337	333	23	0	23	-49	0	-49	-93	-2	-91	Mutual funds shares	17
18	Reservas Técnicas de Seguros	F.6	3 759	3 750	9	201	135	66	26	3 615	-3 589	1	0	1	3 531	0	3 531	17	26	-9	Insurance technical reserves	18
19	Seguros de vida e fundos de pensões	F.61	3 180	3 180	0	0	135	-135	0	3 044	-3 044	0	0	0	3 180	0	3 180	0	0	0	Net equity of households in life insurance & pension funds reserves	19
20	Outras	F.62	580	571	9	201	0	201	26	571	-545	1	0	1	352	0	352	17	26	-9	Other	20
21	Outros Débitos e Créditos	F.7	6 825	7 049	-224	1 235	1 187	48	5 149	-118	5 268	688	937	-249	-247	5 043	-5 290	912	687	225	Other accounts receivable and payable	21
22	Créditos comerciais e adiantamentos	F.71	2 952	2 927	24	2 822	1 066	1 756	-1	-80	79	1	-6	7	130	1 947	-1 817	943	967	-24	Trade credits and advances	22
23	Outros	F.79	3 873	4 122	-248	-1 587	121	-1 708	5 151	-38	5 189	687	943	-256	-377	3 096	-3 473	-31	-279	248	Other	23

	Code ESA 95	Total economy (S.1)			Non-financial corporations (S.11)			Financial corporations (S.12)			General government (S.13)			Households+NPISH (S.14+S.15)			Rest of the world (S.2)			
		1	2	3	4	5	6	7	8	9	10	11	12	13	14	15	16	17	18	
		Assets	Liabilities	Net	Assets	Liabilities	Net	Assets	Liabilities	Net	Assets	Liabilities	Net	Assets	Liabilities	Net	Assets	Liabilities	Net	

F .1.1.2 CONTAS NACIONAIS FINANCEIRAS - TRANSACÇÕES
Por sector institucional e instrumento financeiro - 2001
Valores consolidados

Fonte / Source: Banco de Portugal

NATIONAL FINANCIAL ACCOUNTS - TRANSACTIONS
By institutional sector and financial instrument - 2001
Consolidated values

10^6 euros

		Código SEC 95	Total da Economia (S.1)			Sociedades Não Financeiras (S.11)			Sociedades Financeiras (S.12)			Administrações Públicas (S.13)			Particulares (S.14+S.15)			Resto do Mundo (S.2)				
			Activos	Passivos	Saldo	Activos	Passivos	Saldo	Activos	Passivos	Saldo	Activos	Passivos	Saldo	Activos	Passivos	Saldo	Activos	Passivos	Saldo		
			1	2	3	4	5	6	7	8	9	10	11	12	13	14	15	16	17	18		
1	Poupança Financeira	B.9	66 435	78 019	-11 585	15 926	25 841	-9 915	32 121	32 149	-28	375	5 866	-5 491	18 013	14 163	3 849	34 554	22 969	11 585	Financial saving	1
2	por memória: em percentagem do PIB				-9.1			-7.8			0.0			-4.3			3.0			9.1	memo item: as a percentage of GDP	2
3	Ouro Monetário e DSE	F.1	13	0	13	0	0	0	13	0	13	0	0	0	0	0	0	-13	0	-13	Monetary gold and SDR	3
4	Numerário e Depósitos	F.2	6 233	16 843	-10 610	1 910	0	1 910	-926	15 707	-16 632	-1 787	1 137	-2 924	7 036	0	7 036	14 032	3 422	10 610	Currency and deposits	4
5	Numerário	F.21	-907	-914	7	-349	0	-349	29	-922	952	-15	8	-23	-572	0	-572	0	7	-7	Currency	5
6	Depósitos transferíveis e Outros depósitos	F.22+F.29	7 140	17 758	-10 617	2 259	0	2 259	-955	16 629	-17 584	-1 773	1 128	-2 901	7 608	0	7 608	14 032	3 414	10 617	Transferable deposits and Other deposits	6
7	Títulos excepto Acções	F.3	12 687	13 001	-314	2 044	2 298	-255	3 908	5 487	-1 579	518	5 215	-4 698	6 217	0	6 217	8 192	7 878	314	Securities other than shares	7
8	Títulos excepto acções excluindo derivados financeiros	F.33	13 083	13 001	82	2 008	2 298	-290	4 231	5 487	-1 256	626	5 215	-4 589	6 217	0	6 217	8 192	8 274	-82	Securities other than shares, excluding financial derivatives	8
9	De curto prazo	F.331	2 360	3 786	-1 427	-66	2 341	-2 408	2 473	-267	2 740	-152	1 712	-1 864	105	0	105	3 110	1 684	1 427	Short-term	9
10	De longo prazo	F.332	10 723	9 214	1 508	2 074	-43	2 118	1 758	5 754	-3 996	778	3 503	-2 725	6 112	0	6 112	5 082	6 591	-1 508	Long-term	10
11	Derivados financeiros	F.34	-396	0	-396	36	0	36	-323	0	-323	-109	0	-109	0	0	0	0	-396	396	Financial derivatives	11
12	Empréstimos	F.4	25 737	28 570	-2 833	446	15 981	-15 535	25 028	2 516	22 512	325	765	-440	-63	9 308	-9 370	7 666	4 833	2 833	Loans	12
13	De curto prazo	F.41	4 696	4 314	382	40	3 800	-3 759	4 654	129	4 525	2	362	-360	0	24	-24	-326	55	-382	Short-term	13
14	De longo prazo	F.42	21 041	24 255	-3 215	406	12 182	-11 776	20 375	2 387	17 988	323	403	-79	-63	9 284	-9 347	7 992	4 778	3 215	Long-term	14
15	Acções e outras Participações	F.5	14 303	11 582	2 722	7 662	7 123	538	4 327	4 458	-131	-110	0	-110	2 425	0	2 425	4 988	7 710	-2 722	Shares and other equity	15
16	Acções e outras participações excluindo fundos de investimento	F.51	12 052	10 087	1 964	7 536	7 123	412	3 809	2 964	845	-130	0	-130	837	0	836	5 038	7 002	-1 964	Shares and other equity excluding mutual funds shares	16
17	Unidades de participação em fundos investimento	F.52	2 252	1 494	758	126	0	126	518	1 494	-977	19	0	19	1 589	0	1 589	-49	708	-757	Mutual funds shares	17
18	Reservas Técnicas de Seguros	F.6	4 928	4 861	67	135	374	-239	79	4 487	-4 408	1	0	1	4 714	0	4 714	11	79	-67	Insurance technical reserves	18
19	Seguros de vida e fundos de pensões	F.61	4 459	4 459	0	0	374	-374	0	4 085	-4 085	0	0	0	4 459	0	4 459	0	0	0	Net equity of households in life insurance & pension funds reserves	19
20	Outras	F.62	469	402	67	135	0	135	79	402	-323	1	0	1	255	0	255	11	79	-67	Other	20
21	Outros Débitos e Créditos	F.7	2 534	3 163	-630	3 729	64	3 665	-308	-506	198	1 429	-1 251	2 680	-2 317	4 856	-7 173	-323	-953	630	Other accounts receivable and payable	21
22	Créditos comerciais e adiantamentos	F.71	618	474	144	406	-164	569	32	160	-129	0	-2	3	181	480	-299	-371	-228	-144	Trade credits and advances	22
23	Outros	F.79	1 915	2 689	-774	3 323	227	3 096	-340	-666	327	1 429	-1 248	2 677	-2 498	4 376	-6 873	48	-725	774	Other	23

	Code ESA 95	Total economy (S.1)			Non-financial corporations (S.11)			Financial corporations (S.12)			General government (S.13)			Households+NPISH (S.14+S.15)			Rest of the world (S.2)			
		1	2	3	4	5	6	7	8	9	10	11	12	13	14	15	16	17	18	
		Assets	Liabilities	Net	Assets	Liabilities	Net	Assets	Liabilities	Net	Assets	Liabilities	Net	Assets	Liabilities	Net	Assets	Liabilities	Net	

F .1.1.3 CONTAS NACIONAIS FINANCEIRAS - TRANSACÇÕES
Por sector institucional e instrumento financeiro - 2002
Valores consolidados

NATIONAL FINANCIAL ACCOUNTS - TRANSACTIONS
By institutional sector and financial instrument -2002
Consolidated values

Fonte / Source: Banco de Portugal

10^6 euros

		Código SEC 95	Total da Economia (S.1)			Sociedades Não Financeiras (S.11)			Sociedades Financeiras (S.12)			Administrações Públicas (S.13)			Particulares (S.14+S.15)			Resto do Mundo (S.2)				
			Activos	Passivos	Saldo	Activos	Passivos	Saldo	Activos	Passivos	Saldo	Activos	Passivos	Saldo	Activos	Passivos	Saldo	Activos	Passivos	Saldo		
			1	2	3	4	5	6	7	8	9	10	11	12	13	14	15	16	17	18		
1	Poupança Financeira	B.9	41 823	49 775	-7 952	3 108	10 656	-7 548	21 720	22 631	-911	3 266	7 078	-3 812	13 730	9 410	4 320	22 938	14 988	7 950	Financial saving	1
2	por memória: em percentagem do PIB				-5.9			-5.6			-0.7			-2.8			3.2			5.9	memo item: as a percentage of GDP	2
3	Ouro Monetário e DSE	F.1	-145	0	-145	0	0	0	-145	0	-145	0	0	0	0	0	0	145	0	145	Monetary gold and SDR	3
4	Numerário e Depósitos	F.2	6 407	7 611	-1 204	440	0	440	1 457	6 562	-5 105	1 574	1 049	525	2 936	0	2 936	5 308	4 106	1 202	Currency and deposits	4
5	Numerário	F.21	1 110	858	252	331	0	331	-185	611	-796	28	247	-219	936	0	936	0	254	-254	Currency	5
6	Depósitos transferíveis e Outros depósitos	F.22+F.29	5 297	6 753	-1 456	108	0	108	1 642	5 951	-4 309	1 546	802	744	2 000	0	2 000	5 308	3 852	1 456	Transferable deposits and Other deposits	6
7	Títulos excepto Acções	F.3	8 969	8 842	128	105	2 422	-2 318	4 544	791	3 753	-39	5 628	-5 667	4 360	0	4 359	7 228	7 356	-128	Securities other than shares	7
8	Títulos excepto acções excluindo derivados financeiros	F.33	8 992	8 841	151	42	2 421	-2 379	4 433	791	3 642	157	5 628	-5 471	4 360	0	4 359	7 228	7 379	-151	Securities other than shares, excluding financial derivatives	8
9	De curto prazo	F.331	-7	404	-411	-97	2 856	-2 952	-10	-665	655	91	-1 787	1 878	10	0	10	1 233	823	411	Short-term	9
10	De longo prazo	F.332	8 998	8 437	562	139	-434	573	4 443	1 455	2 988	66	7 415	-7 349	4 350	0	4 350	5 995	6 557	-562	Long-term	10
11	Derivados financeiros	F.34	-23	1	-24	63	1	62	110	0	110	-195	0	-195	0	0	0	0	-24	24	Financial derivatives	11
12	Empréstimos	F.4	22 355	22 563	-208	5 848	6 288	-440	16 227	6 317	9 911	281	562	-281	-1	9 396	-9 397	6 196	5 988	208	Loans	12
13	De curto prazo	F.41	3 174	1 633	1 540	646	2 432	-1 786	2 529	126	2 403	-1	-350	348	0	-575	575	-155	1 386	-1 540	Short-term	13
14	De longo prazo	F.42	19 181	20 930	-1 749	5 202	3 856	1 346	13 698	6 190	7 508	283	912	-630	-1	9 971	-9 973	6 351	4 602	1 749	Long-term	14
15	Acções e outras Participações	F.5	2 174	8 239	-6 064	-2 028	2 757	-4 784	774	5 482	-4 708	804	0	804	2 624	0	2 624	4 916	-1 148	6 064	Shares and other equity	15
16	Acções e outras participações excluindo fundos de investimento	F.51	730	7 108	-6 379	-2 120	2 757	-4 877	528	4 352	-3 824	802	0	802	1 519	0	1 519	4 847	-1 531	6 379	Shares and other equity excluding mutual funds shares	16
17	Unidades de participação em fundos de investimento	F.52	1 445	1 130	314	92	0	92	246	1 130	-884	1	0	1	1 105	0	1 105	69	384	-315	Mutual funds shares	17
18	Reservas Técnicas de Seguros	F.6	4 838	4 851	-13	65	-384	449	-7	5 235	-5 242	0	0	0	4 780	0	4 780	6	-7	13	Insurance technical reserves	18
19	Seguros de vida e fundos de pensões	F.61	4 641	4 641	0	0	-384	384	0	5 025	-5 025	0	0	0	4 641	0	4 641	0	0	0	Net equity of households in life insurance & pension funds reserves	19
20	Outras	F.62	197	210	-13	65	0	65	-7	210	-217	0	0	0	139	0	139	6	-7	13	Other	20
21	Outros Débitos e Créditos	F.7	-2 776	-2 330	-446	-1 322	-427	-895	-1 131	-1 756	625	646	-161	807	-969	13	-983	-860	-1 306	446	Other accounts receivable and payable	21
22	Créditos comerciais e adiantamentos	F.71	-202	-588	385	-157	-856	700	-53	382	-435	-1	-14	13	7	-100	107	-817	-432	-385	Trade credits and advances	22
23	Outros	F.79	-2 573	-1 743	-831	-1 165	429	-1 595	-1 078	-2 138	1 060	646	-147	794	-976	113	-1 089	-43	-874	831	Other	23

	Code ESA 95	Total economy (S.1)			Non-financial corporations (S.11)			Financial corporations (S.12)			General government (S.13)			Households+NPISH (S.14+S.15)			Rest of the world (S.2)			
		1	2	3	4	5	6	7	8	9	10	11	12	13	14	15	16	17	18	
		Assets	Liabilities	Net	Assets	Liabilities	Net	Assets	Liabilities	Net	Assets	Liabilities	Net	Assets	Liabilities	Net	Assets	Liabilities	Net	

F .1.1.4 CONTAS NACIONAIS FINANCEIRAS - TRANSACÇÕES
Por sector institucional e instrumento financeiro - 2003
Valores consolidados

Fonte / Source: Banco de Portugal

NATIONAL FINANCIAL ACCOUNTS - TRANSACTIONS
By institutional sector and financial instrument - 2003
Consolidated values

10^6 euros

		Código SEC 95	Total da Economia (S.1)			Sociedades Não Financeiras (S.11)			Sociedades Financeiras (S.12)			Administrações Públicas (S.13)			Particulares (S.14+S.15)			Resto do Mundo (S.2)				
			Activos	Passivos	Saldo	Activos	Passivos	Saldo	Activos	Passivos	Saldo	Activos	Passivos	Saldo	Activos	Passivos	Saldo	Activos	Passivos	Saldo		
			1	2	3	4	5	6	7	8	9	10	11	12	13	14	15	16	17	18		
1	Poupança financeira	B.9	49 754	54 689	-4 935	6 877	13 353	-6 477	30 423	29 542	881	-127	3 820	-3 948	12 581	7 973	4 608	33 271	28 335	4 935	Financial saving	1
2	por memória: em percentagem do PIB				-3.6			-4.8			0.6			-2.9			3.4			3.6	memo item: as a percentage of GDP	2
3	Ouro Monetário e DSE	F.1	-769	0	-769	0	0	0	-769	0	-769	0	0	0	0	0	0	769	0	769	Monetary gold and SDR	3
4	Numerário e Depósitos	F.2	11 434	7 286	4 148	4 385	0	4 385	7 650	6 588	1 061	-1 254	697	-1 951	652	0	652	5 520	9 668	-4 148	Currency and deposits	4
5	Numerário	F.21	325	-138	463	184	0	184	20	-193	212	-33	54	-87	155	0	155	0	463	-463	Currency	5
6	Depósitos transferíveis e Outros depósitos	F.22+F.29	11 109	7 424	3 685	4 202	0	4 202	7 630	6 781	849	-1 221	643	-1 863	498	0	498	5 520	9 205	-3 685	Transferable deposits and Other deposits	6
7	Títulos excepto Acções	F.3	11 072	2 603	8 469	78	-2 394	2 472	8 501	1 895	6 606	194	3 103	-2 909	2 298	-1	2 300	4 999	13 468	-8 469	Securities other than shares	7
8	Títulos excepto acções excluindo derivados financeiros	F.33	11 096	2 538	8 558	84	-2 460	2 544	8 605	1 895	6 710	109	3 103	-2 994	2 298	0	2 298	4 999	13 556	-8 558	Securities other than shares, excluding financial derivatives	8
9	De curto prazo	F.331	2 175	1 229	945	-310	-2 877	2 567	2 282	577	1 705	19	3 529	-3 510	184	0	184	589	1 535	-945	Short-term	9
10	De longo prazo	F.332	8 921	1 309	7 612	394	418	-23	6 323	1 318	5 005	90	-426	516	2 115	0	2 115	4 410	12 022	-7 612	Long-term	10
11	Derivados financeiros	F.34	-24	65	-89	-6	66	-71	-104	0	-104	85	0	85	0	-1	1	0	-89	89	Financial derivatives	11
12	Empréstimos	F.4	12 587	21 584	-8 997	-1 390	5 988	-7 378	13 592	6 490	7 102	387	143	244	-2	8 963	-8 965	6 749	-2 248	8 997	Loans	12
13	De curto prazo	F.41	-738	46	-784	-537	-1 485	948	-202	227	-428	0	333	-333	1	971	-970	224	-559	784	Short-term	13
14	De longo prazo	F.42	13 324	21 538	-8 214	-853	7 473	-8 326	13 793	6 263	7 530	387	-190	577	-3	7 992	-7 995	6 525	-1 689	8 214	Long-term	14
15	Acções e outras Participações	F.5	10 271	18 363	-8 092	3 087	7 712	-4 625	1 842	10 651	-8 809	387	0	387	4 954	0	4 954	15 153	7 061	8 092	Shares and other equity	15
16	Acções e outras participações excluindo fundos de investimento	F.51	7 669	15 649	-7 980	2 940	7 712	-4 772	1 935	7 938	-6 003	373	0	373	2 422	0	2 422	15 091	7 111	7 980	Shares and other equity excluding mutual funds shares	16
17	Unidades de participação em fundos de investimento	F.52	2 601	2 713	-112	147	0	147	-94	2 713	-2 807	15	0	15	2 533	0	2 533	62	-50	112	Mutual funds shares	17
18	Reservas Técnicas de Seguros	F.6	3 746	3 587	160	143	1 373	-1 230	168	2 214	-2 046	1	0	1	3 435	0	3 435	8	168	-160	Insurance technical reserves	18
19	Seguros de vida e fundos de pensões	F.61	3 374	3 374	0	0	1 373	-1 373	0	2 001	-2 001	0	0	0	3 374	0	3 374	0	0	0	Net equity of households in life insurance & pension funds reserves	19
20	Outras	F.62	373	213	160	143	0	143	168	213	-45	1	0	1	61	0	61	8	168	-160	Other	20
21	Outros Débitos e Créditos	F.7	1 413	1 267	146	572	675	-102	-560	1 704	-2 264	157	-123	280	1 244	-988	2 232	73	219	-146	Other accounts receivable and payable	21
22	Créditos comerciais e adiantamentos	F.71	-132	-130	-1	-39	-50	11	-4	-181	177	-1	-1	0	-87	101	-188	44	43	1	Trade credits and advances	22
23	Outros	F.79	1 544	1 397	147	612	725	-113	-556	1 885	-2 441	158	-123	280	1 331	-1 089	2 420	30	177	-147	Other	23

	Code ESA 95	Total economy (S.1)			Non-financial corporations (S.11)			Financial corporations (S.12)			General government (S.13)			Households+NPISH (S.14+S.15)			Rest of the world (S.2)			
		1	2	3	4	5	6	7	8	9	10	11	12	13	14	15	16	17	18	
		Assets	Liabilities	Net	Assets	Liabilities	Net	Assets	Liabilities	Net	Assets	Liabilities	Net	Assets	Liabilities	Net	Assets	Liabilities	Net	

F .1.1.5 CONTAS NACIONAIS FINANCEIRAS - TRANSACÇÕES
Por sector institucional e instrumento financeiro - 2004
Valores consolidados

Fonte / Source: Banco de Portugal

NATIONAL FINANCIAL ACCOUNTS - TRANSACTIONS
By institutional sector and financial instrument - 2004
Consolidated values

10^6 euros

		Código SEC 95	Total da Economia (S.1)			Sociedades Não Financeiras (S.11)			Sociedades Financeiras (S.12)			Administrações Públicas (S.13)			Particulares (S.14+S.15)			Resto do Mundo (S.2)				
			Activos	Passivos	Saldo	Activos	Passivos	Saldo	Activos	Passivos	Saldo	Activos	Passivos	Saldo	Activos	Passivos	Saldo	Activos	Passivos	Saldo		
			1	2	3	4	5	6	7	8	9	10	11	12	13	14	15	16	17	18		
1	Poupança financeira	B.9	39 794	48 221	-8 426	3 798	9 845	-6 047	20 717	22 745	-2 028	1 043	5 304	-4 261	14 236	10 327	3 910	23 389	14 963	8 426	Financial saving	1
2	por memória: em percentagem do PIB				-6.0			-4.3			-1.4			-3.0			2.8			6.0	memo item: as a percentage of GDP	2
3	Ouro Monetário e DSE	F.1	-584	0	-584	0	0	0	-584	0	-584	0	0	0	0	0	0	584	0	584	Monetary gold and SDR	3
4	Numerário e Depósitos	F.2	5 897	13 417	-7 520	1 173	0	1 173	729	13 566	-12 837	-227	-149	-77	4 221	0	4 221	9 934	2 414	7 520	Currency and deposits	4
5	Numerário	F.21	435	-50	485	129	0	129	52	-130	182	2	80	-78	253	0	253	0	485	-485	Currency	5
6	Depósitos transferíveis e Outros depósitos	F.22+F.29	5 462	13 467	-8 006	1 044	0	1 044	678	13 696	-13 019	-229	-229	0	3 968	0	3 968	9 934	1 928	8 006	Transferable deposits and Other deposits	6
7	Títulos excepto Acções	F.3	8 806	6 698	2 109	286	1 529	-1 243	5 036	650	4 386	-164	4 517	-4 681	3 649	2	3 647	5 436	7 545	-2 108	Securities other than shares	7
8	Títulos excepto acções excluindo derivados financeiros	F.33	8 713	6 635	2 078	310	1 473	-1 163	4 938	645	4 294	-185	4 517	-4 702	3 649	0	3 649	5 436	7 514	-2 078	Securities other than shares, excluding financial derivatives	8
9	De curto prazo	F.331	-212	6 759	-6 971	550	1 594	-1 044	-781	-682	-99	-20	5 847	-5 867	38	0	38	4 224	-2 748	6 971	Short-term	9
10	De longo prazo	F.332	8 925	-124	9 049	-239	-121	-119	5 719	1 326	4 393	-165	-1 329	1 165	3 610	0	3 610	1 213	10 262	-9 049	Long-term	10
11	Derivados financeiros	F.34	93	63	31	-25	56	-81	97	5	92	21	0	21	0	2	-2	0	31	-31	Financial derivatives	11
12	Empréstimos	F.4	12 708	12 018	690	-2 145	2 078	-4 223	14 721	-1 269	15 990	129	1 257	-1 127	3	9 952	-9 950	-2 145	-1 455	-690	Loans	12
13	De curto prazo	F.41	178	733	-555	32	-1 111	1 142	146	83	63	0	964	-964	0	796	-796	947	392	555	Short-term	13
14	De longo prazo	F.42	12 530	11 285	1 245	-2 177	3 189	-5 366	14 575	-1 352	15 927	129	293	-164	2	9 156	-9 154	-3 091	-1 847	-1 245	Long-term	14
15	Acções e outras Participações	F.5	7 716	11 331	-3 614	4 586	3 320	1 265	1 085	8 010	-6 925	-134	0	-134	2 179	0	2 179	8 645	5 031	3 614	Shares and other equity	15
16	Acções e outras participações excluindo fundos de investimento	F.51	5 989	9 922	-3 933	4 559	3 320	1 239	648	6 602	-5 953	-261	0	-261	1 043	0	1 043	8 438	4 505	3 933	Shares and other equity excluding mutual funds shares	16
17	Unidades de participação em fundos de investimento	F.52	1 728	1 409	319	26	0	26	437	1 409	-972	128	0	128	1 137	0	1 137	207	526	-319	Mutual funds shares	17
18	Reservas Técnicas de Seguros	F.6	4 092	4 312	-220	124	571	-447	-213	3 741	-3 954	1	0	1	4 180	0	4 180	7	-213	220	Insurance technical reserves	18
19	Seguros de vida e fundos de pensões	F.61	4 086	4 086	0	0	571	-571	0	3 515	-3 515	0	0	0	4 086	0	4 086	0	0	0	Net equity of households in life insurance & pension funds reserves	19
20	Outras	F.62	5	225	-220	124	0	124	-213	225	-438	1	0	1	94	0	94	7	-213	220	Other	20
21	Outros Débitos e Créditos	F.7	1 159	445	714	-226	2 346	-2 571	-57	-1 953	1 896	1 438	-320	1 758	4	373	-368	927	1 641	-714	Other accounts receivable and payable	21
22	Créditos comerciais e adiantamentos	F.71	626	1 091	-465	542	981	-439	58	-580	638	0	0	0	27	690	-663	902	437	465	Trade credits and advances	22
23	Outros	F.79	533	-646	1 179	-767	1 365	-2 132	-115	-1 373	1 258	1 438	-320	1 758	-23	-317	295	25	1 204	-1 179	Other	23

	Code ESA 95	Total economy (S.1)			Non-financial corporations (S.11)			Financial corporations (S.12)			General government (S.13)			Households+NPISH (S.14+S.15)			Rest of the world (S.2)			
		1	2	3	4	5	6	7	8	9	10	11	12	13	14	15	16	17	18	
		Assets	Liabilities	Net	Assets	Liabilities	Net	Assets	Liabilities	Net	Assets	Liabilities	Net	Assets	Liabilities	Net	Assets	Liabilities	Net	

F .1.2.1 CONTAS NACIONAIS FINANCEIRAS - TRANSACÇÕES
Total da Economia
Valores consolidados

NATIONAL FINANCIAL ACCOUNTS - TRANSACTIONS
Total economy
Consolidated values

Fonte / Source: Banco de Portugal

10^6 euros

		Código SEC 95	2000 Activos	2000 Passivos	2000 Saldo	2001 Activos	2001 Passivos	2001 Saldo	2002 Activos	2002 Passivos	2002 Saldo	2003 Activos	2003 Passivos	2003 Saldo	2004 Activos	2004 Passivos	2004 Saldo		
			1	2	3	4	5	6	7	8	9	10	11	12	13	14	15		
1	Poupança Financeira	B.9	74 366	85 479	-11 114	66 435	78 019	-11 585	41 823	49 775	-7 952	49 754	54 689	-4 935	39 794	48 221	-8 426	Financial saving	1
2	por memória: em percentagem do PIB				-9.2			-9.1			-5.9			-3.6			-6.0	memo item: as a percentage of GDP	2
3	Ouro Monetário e DSE	F.1	9	0	9	13	0	13	-145	0	-145	-769	0	-769	-584	0	-584	Monetary gold and SDR	3
4	Numerário e Depósitos	F.2	14 947	28 409	-13 461	6 233	16 843	-10 610	6 407	7 611	-1 204	11 434	7 286	4 148	5 897	13 417	-7 520	Currency and deposits	4
5	Numerário	F.21	-179	-249	70	-907	-914	7	1 110	858	252	325	-138	463	435	-50	485	Currency	5
6	Depósitos transferíveis e Outros depósitos	F.22+F.29	15 126	28 657	-13 532	7 140	17 758	-10 617	5 297	6 753	-1 456	11 109	7 424	3 685	5 462	13 467	-8 006	Transferable deposits and Other deposits	6
7	Títulos excepto Acções	F.3	6 707	5 352	1 355	12 687	13 001	-314	8 969	8 842	128	11 072	2 603	8 469	8 806	6 698	2 109	Securities other than shares	7
8	Títulos excepto acções excluindo derivados financeiros	F.33	7 055	5 352	1 703	13 083	13 001	82	8 992	8 841	151	11 096	2 538	8 558	8 713	6 635	2 078	Securities other than shares, excluding financial derivatives	8
9	De curto prazo	F.331	667	837	-170	2 360	3 786	-1 427	-7	404	-411	2 175	1 229	945	-212	6 759	-6 971	Short-term	9
10	De longo prazo	F.332	6 388	4 515	1 873	10 723	9 214	1 508	8 998	8 437	562	8 921	1 309	7 612	8 925	-124	9 049	Long-term	10
11	Derivados financeiros	F.34	-348	0	-348	-396	0	-396	-23	1	-24	-24	65	-89	93	63	31	Financial derivatives	11
12	Empréstimos	F.4	30 051	30 727	-676	25 737	28 570	-2 833	22 355	22 563	-208	12 587	21 584	-8 997	12 708	12 018	690	Loans	12
13	De curto prazo	F.41	5 381	5 591	-211	4 696	4 314	382	3 174	1 633	1 540	-738	46	-784	178	733	-555	Short-term	13
14	De longo prazo	F.42	24 670	25 136	-465	21 041	24 255	-3 215	19 181	20 930	-1 749	13 324	21 538	-8 214	12 530	11 285	1 245	Long-term	14
15	Acções e outras Participações	F.5	12 067	10 193	1 874	14 303	11 582	2 722	2 174	8 239	-6 064	10 271	18 363	-8 092	7 716	11 331	-3 614	Shares and other equity	15
16	Acções e outras participações excluindo fundos de investimento	F.51	12 313	10 529	1 784	12 052	10 087	1 964	730	7 108	-6 379	7 669	15 649	-7 980	5 989	9 922	-3 933	Shares and other equity excluding mutual funds shares	16
17	Unidades de participação em fundos de investimento	F.52	-246	-337	90	2 252	1 494	758	1 445	1 130	314	2 601	2 713	-112	1 728	1 409	319	Mutual funds shares	17
18	Reservas Técnicas de Seguros	F.6	3 759	3 750	9	4 928	4 861	67	4 838	4 851	-13	3 746	3 587	160	4 092	4 312	-220	Insurance technical reserves	18
19	Seguros de vida e fundos de pensões	F.61	3 180	3 180	0	4 459	4 459	0	4 641	4 641	0	3 374	3 374	0	4 086	4 086	0	Net equity of households in life insurance & pension funds reserves	19
20	Outras	F.62	580	571	9	469	402	67	197	210	-13	373	213	160	5	225	-220	Other	20
21	Outros Débitos e Créditos	F.7	6 825	7 049	-224	2 534	3 163	-630	-2 776	-2 330	-446	1 413	1 267	146	1 159	445	714	Other accounts receivable and payable	21
22	Créditos comerciais e adiantamentos	F.71	2 952	2 927	24	618	474	144	-202	-588	385	-132	-130	-1	626	1 091	-465	Trade credits and advances	22
23	Outros	F.79	3 873	4 122	-248	1 915	2 689	-774	-2 573	-1 743	-831	1 544	1 397	147	533	-646	1 179	Other	23

	Code ESA 95	2000 Assets	2000 Liabilities	2000 Net	2001 Assets	2001 Liabilities	2001 Net	2002 Assets	2002 Liabilities	2002 Net	2003 Assets	2003 Liabilities	2003 Net	2004 Assets	2004 Liabilities	2004 Net	
		1	2	3	4	5	6	7	8	9	10	11	12	13	14	15	

F .1.2.2 CONTAS NACIONAIS FINANCEIRAS - TRANSACÇÕES
Sector institucional - Sociedades não Financeiras
Valores consolidados

NATIONAL FINANCIAL ACCOUNTS - TRANSACTIONS
Institutional sector - Non-financial corporations
Consolidated values

Fonte / Source: Banco de Portugal

10^6 euros

		Código SEC 95	2000 Activos 1	2000 Passivos 2	2000 Saldo 3	2001 Activos 4	2001 Passivos 5	2001 Saldo 6	2002 Activos 7	2002 Passivos 8	2002 Saldo 9	2003 Activos 10	2003 Passivos 11	2003 Saldo 12	2004 Activos 13	2004 Passivos 14	2004 Saldo 15		
1	Poupança financeira	B.9	13 492	23 679	-10 187	15 926	25 841	-9 915	3 108	10 656	-7 548	6 877	13 353	-6 477	3 798	9 845	-6 047	Financial saving	1
2	por memória: em percentagem do PIB				-8.5			-7.8			-5.6			-4.8			-4.3	memo item: as a percentage of GDP	2
3	Ouro Monetário e DSE	F.1	0	0	0	0	0	0	0	0	0	0	0	0	0	0	0	Monetary gold and SDR	3
4	Numerário e Depósitos	F.2	2 884	0	2 884	1 910	0	1 910	440	0	440	4 385	0	4 385	1 173	0	1 173	Currency and deposits	4
5	Numerário	F.21	-3	0	-3	-349	0	-349	331	0	331	184	0	184	129	0	129	Currency	5
6	Depósitos transferíveis e Outros depósitos	F.22+F.29	2 887	0	2 887	2 259	0	2 259	108	0	108	4 202	0	4 202	1 044	0	1 044	Transferable deposits and Other deposits	6
7	Títulos excepto Acções	F.3	1 283	-73	1 356	2 044	2 298	-255	105	2 422	-2 318	78	-2 394	2 472	286	1 529	-1 243	Securities other than shares	7
8	Títulos excepto acções excluindo derivados financeiros	F.33	1 191	-73	1 265	2 008	2 298	-290	42	2 421	-2 379	84	-2 460	2 544	310	1 473	-1 163	Securities other than shares, excluding financial derivatives	8
9	De curto prazo	F.331	-210	1 087	-1 297	-66	2 341	-2 408	-97	2 856	-2 952	-310	-2 877	2 567	550	1 594	-1 044	Short-term	9
10	De longo prazo	F.332	1 401	-1 161	2 562	2 074	-43	2 118	139	-434	573	394	418	-23	-239	-121	-119	Long-term	10
11	Derivados financeiros	F.34	91	0	91	36	0	36	63	1	62	-6	66	-71	-25	56	-81	Financial derivatives	11
12	Empréstimos	F.4	986	15 734	-14 748	446	15 981	-15 535	5 848	6 288	-440	-1 390	5 988	-7 378	-2 145	2 078	-4 223	Loans	12
13	De curto prazo	F.41	-17	5 043	-5 060	40	3 800	-3 759	646	2 432	-1 786	-537	-1 485	948	32	-1 111	1 142	Short-term	13
14	De longo prazo	F.42	1 003	10 691	-9 688	406	12 182	-11 776	5 202	3 856	1 346	-853	7 473	-8 326	-2 177	3 189	-5 366	Long-term	14
15	Acções e outras Participações	F.5	6 903	6 696	207	7 662	7 123	538	-2 028	2 757	-4 784	3 087	7 712	-4 625	4 586	3 320	1 265	Shares and other equity	15
16	Acções e outras participações excluindo fundos de investimento	F.51	7 118	6 696	422	7 536	7 123	412	-2 120	2 757	-4 877	2 940	7 712	-4 772	4 559	3 320	1 239	Shares and other equity excluding mutual funds shares	16
17	Unidades de participação em fundos de investimento	F.52	-215	0	-215	126	0	126	92	0	92	147	0	147	26	0	26	Mutual funds shares	17
18	Reservas Técnicas de Seguros	F.6	201	135	66	135	374	-239	65	-384	449	143	1 373	-1 230	124	571	-447	Insurance technical reserves	18
19	Seguros de vida e fundos de pensões	F.61	0	135	-135	0	374	-374	0	-384	384	0	1 373	-1 373	0	571	-571	Net equity of households in life insurance & pension funds reserves	19
20	Outras	F.62	201	0	201	135	0	135	65	0	65	143	0	143	124	0	124	Other	20
21	Outros Débitos e Créditos	F.7	1 235	1 187	48	3 729	64	3 665	-1 322	-427	-895	572	675	-102	-226	2 346	-2 571	Other accounts receivable and payable	21
22	Créditos comerciais e adiantamentos	F.71	2 822	1 066	1 756	406	-164	569	-157	-856	700	-39	-50	11	542	981	-439	Trade credits and advances	22
23	Outros	F.79	-1 587	121	-1 708	3 323	227	3 096	-1 165	429	-1 595	612	725	-113	-767	1 365	-2 132	Other	23

	Code ESA 95	2000 Assets 1	2000 Liabilities 2	2000 Net 3	2001 Assets 4	2001 Liabilities 5	2001 Net 6	2002 Assets 7	2002 Liabilities 8	2002 Net 9	2003 Assets 10	2003 Liabilities 11	2003 Net 12	2004 Assets 13	2004 Liabilities 14	2004 Net 15	

F .1.2.3 CONTAS NACIONAIS FINANCEIRAS - TRANSACÇÕES
Sector institucional - Sociedades Financeiras
Valores consolidados

Fonte / Source: Banco de Portugal

NATIONAL FINANCIAL ACCOUNTS - TRANSACTIONS
Institutional sector - Financial corporations
Consolidated values

10^6 euros

		Código SEC 95	2000 Activos	2000 Passivos	2000 Saldo	2001 Activos	2001 Passivos	2001 Saldo	2002 Activos	2002 Passivos	2002 Saldo	2003 Activos	2003 Passivos	2003 Saldo	2004 Activos	2004 Passivos	2004 Saldo		
			1	2	3	4	5	6	7	8	9	10	11	12	13	14	15		
1	Poupança financeira	B.9	42 268	41 130	1 138	32 121	32 149	-28	21 720	22 631	-911	30 423	29 542	881	20 717	22 745	-2 028	Financial saving	1
2	por memória: em percentagem do PIB				0.9			0.0			-0.7			0.6			-1.4	memo item: as a percentage of GDP	2
3	Ouro Monetário e DSE	F.1	9	0	9	13	0	13	-145	0	-145	-769	0	-769	-584	0	-584	Monetary gold and SDR	3
4	Numerário e Depósitos	F.2	4 348	27 273	-22 925	-926	15 707	-16 632	1 457	6 562	-5 105	7 650	6 588	1 061	729	13 566	-12 837	Currency and deposits	4
5	Numerário	F.21	56	-262	318	29	-922	952	-185	611	-796	20	-193	212	52	-130	182	Currency	5
6	Depósitos transferíveis e Outros depósitos	F.22+F.29	4 292	27 535	-23 242	-955	16 629	-17 584	1 642	5 951	-4 309	7 630	6 781	849	678	13 696	-13 019	Transferable deposits and Other deposits	6
7	Títulos excepto Acções	F.3	525	3 924	-3 399	3 908	5 487	-1 579	4 544	791	3 753	8 501	1 895	6 606	5 036	650	4 386	Securities other than shares	7
8	Títulos excepto acções excluindo derivados financeiros	F.33	767	3 924	-3 157	4 231	5 487	-1 256	4 433	791	3 642	8 605	1 895	6 710	4 938	645	4 294	Securities other than shares, excluding financial derivatives	8
9	De curto prazo	F.331	847	82	765	2 473	-267	2 740	-10	-665	655	2 282	577	1 705	-781	-682	-99	Short-term	9
10	De longo prazo	F.332	-81	3 841	-3 922	1 758	5 754	-3 996	4 443	1 455	2 988	6 323	1 318	5 005	5 719	1 326	4 393	Long-term	10
11	Derivados financeiros	F.34	-242	0	-242	-323	0	-323	110	0	110	-104	0	-104	97	5	92	Financial derivatives	11
12	Empréstimos	F.4	29 225	2 940	26 285	25 028	2 516	22 512	16 227	6 317	9 911	13 592	6 490	7 102	14 721	-1 269	15 990	Loans	12
13	De curto prazo	F.41	5 398	-14	5 412	4 654	129	4 525	2 529	126	2 403	-202	227	-428	146	83	63	Short-term	13
14	De longo prazo	F.42	23 827	2 954	20 873	20 375	2 387	17 988	13 698	6 190	7 508	13 793	6 263	7 530	14 575	-1 352	15 927	Long-term	14
15	Acções e outras Participações	F.5	2 985	3 497	-512	4 327	4 458	-131	774	5 482	-4 708	1 842	10 651	-8 809	1 085	8 010	-6 925	Shares and other equity	15
16	Acções e outras participações excluindo fundos de investimento	F.51	2 989	3 834	-845	3 809	2 964	845	528	4 352	-3 824	1 935	7 938	-6 003	648	6 602	-5 953	Shares and other equity excluding mutual funds shares	16
17	Unidades de participação em fundos de investimento	F.52	-4	-337	333	518	1 494	-977	246	1 130	-884	-94	2 713	-2 807	437	1 409	-972	Mutual funds shares	17
18	Reservas Técnicas de Seguros	F.6	26	3 615	-3 589	79	4 487	-4 408	-7	5 235	-5 242	168	2 214	-2 046	-213	3 741	-3 954	Insurance technical reserves	18
19	Seguros de vida e fundos de pensões	F.61	0	3 044	-3 044	0	4 085	-4 085	0	5 025	-5 025	0	2 001	-2 001	0	3 515	-3 515	Net equity of households in life insurance pension funds reserves	19
20	Outras	F.62	26	571	-545	79	402	-323	-7	210	-217	168	213	-45	-213	225	-438	Other	20
21	Outros Débitos e Créditos	F.7	5 149	-118	5 268	-308	-506	198	-1 131	-1 756	625	-560	1 704	-2 264	-57	-1 953	1 896	Other accounts receivable and payable	21
22	Créditos comerciais e adiantamentos	F.71	-1	-80	79	32	160	-129	-53	382	-435	-4	-181	177	58	-580	638	Trade credits and advances	22
23	Outros	F.79	5 151	-38	5 189	-340	-666	327	-1 078	-2 138	1 060	-556	1 885	-2 441	-115	-1 373	1 258	Other	23

	Code ESA 95	2000 Assets	2000 Liabilities	2000 Net	2001 Assets	2001 Liabilities	2001 Net	2002 Assets	2002 Liabilities	2002 Net	2003 Assets	2003 Liabilities	2003 Net	2004 Assets	2004 Liabilities	2004 Net	
		1	2	3	4	5	6	7	8	9	10	11	12	13	14	15	

F .1.2.4 CONTAS NACIONAIS FINANCEIRAS - TRANSACÇÕES
Sector institucional - Administrações Públicas
Valores consolidados

Fonte / Source: Banco de Portugal

NATIONAL FINANCIAL ACCOUNTS - TRANSACTIONS
Institutional sector - General government
Consolidated values

10^6 euros

		Código SEC 95	2000 Activos 1	2000 Passivos 2	2000 Saldo 3	2001 Activos 4	2001 Passivos 5	2001 Saldo 6	2002 Activos 7	2002 Passivos 8	2002 Saldo 9	2003 Activos 10	2003 Passivos 11	2003 Saldo 12	2004 Activos 13	2004 Passivos 14	2004 Saldo 15		
1	Poupança financeira	B.9	-16	3 532	-3 548	375	5 866	-5 491	3 266	7 078	-3 812	-127	3 820	-3 948	1 043	5 304	-4 261	Financial saving	1
2	por memória: em percentagem do PIB				-2.9			-4.3			-2.8			-2.9			-3.0	memo item: as a percentage of GDP	2
3	Ouro Monetário e DSE	F.1	0	0	0	0	0	0	0	0	0	0	0	0	0	0	0	Monetary gold and SDR	3
4	Numerário e Depósitos	F.2	-678	1 136	-1 814	-1 787	1 137	-2 924	1 574	1 049	525	-1 254	697	-1 951	-227	-149	-77	Currency and deposits	4
5	Numerário	F.21	2	13	-11	-15	8	-23	28	247	-219	-33	54	-87	2	80	-78	Currency	5
6	Depósitos transferíveis e Outros depósitos	F.22+F.29	-680	1 123	-1 803	-1 773	1 128	-2 901	1 546	802	744	-1 221	643	-1 863	-229	-229	0	Transferable deposits and Other deposits	6
7	Títulos excepto Acções	F.3	82	1 502	-1 420	518	5 215	-4 698	-39	5 628	-5 667	194	3 103	-2 909	-164	4 517	-4 681	Securities other than shares	7
8	Títulos excepto acções excluindo derivados financeiros	F.33	279	1 502	-1 223	626	5 215	-4 589	157	5 628	-5 471	109	3 103	-2 994	-185	4 517	-4 702	Securities other than shares, excluding financial derivatives	8
9	De curto prazo	F.331	0	-333	333	-152	1 712	-1 864	91	-1 787	1 878	19	3 529	-3 510	-20	5 847	-5 867	Short-term	9
10	De longo prazo	F.332	279	1 834	-1 555	778	3 503	-2 725	66	7 415	-7 349	90	-426	516	-165	-1 329	1 165	Long-term	10
11	Derivados financeiros	F.34	-197	0	-197	-109	0	-109	-195	0	-195	85	0	85	21	0	21	Financial derivatives	11
12	Empréstimos	F.4	164	-43	207	325	765	-440	281	562	-281	387	143	244	129	1 257	-1 127	Loans	12
13	De curto prazo	F.41	0	25	-25	2	362	-360	-1	-350	348	0	333	-333	0	964	-964	Short-term	13
14	De longo prazo	F.42	164	-68	232	323	403	-79	283	912	-630	387	-190	577	129	293	-164	Long-term	14
15	Acções e outras Participações	F.5	-273	0	-273	-110	0	-110	804	0	804	387	0	387	-134	0	-134	Shares and other equity	15
16	Acções e outras participações excluindo fundos de investimento	F.51	-296	0	-296	-130	0	-130	802	0	802	373	0	373	-261	0	-261	Shares and other equity excluding mutual funds shares	16
17	Unidades de participação em fundos de investimento	F.52	23	0	23	19	0	19	1	0	1	15	0	15	128	0	128	Mutual funds shares	17
18	Reservas Técnicas de Seguros	F.6	1	0	1	1	0	1	0	0	0	1	0	1	1	0	1	Insurance technical reserves	18
19	Seguros de vida e fundos de pensões	F.61	0	0	0	0	0	0	0	0	0	0	0	0	0	0	0	Net equity of households in life insurance & pension funds reserves	19
20	Outras	F.62	1	0	1	1	0	1	0	0	0	1	0	1	1	0	1	Other	20
21	Outros Débitos e Créditos	F.7	688	937	-249	1 429	-1 251	2 680	646	-161	807	157	-123	280	1 438	-320	1 758	Other accounts receivable and payable	21
22	Créditos comerciais e adiantamentos	F.71	1	-6	7	0	-2	3	-1	-14	13	-1	-1	0	0	0	0	Trade credits and advances	22
23	Outros	F.79	687	943	-256	1 429	-1 248	2 677	646	-147	794	158	-123	280	1 438	-320	1 758	Other	23

	Code ESA 95	2000 Assets 1	2000 Liabilities 2	2000 Net 3	2001 Assets 4	2001 Liabilities 5	2001 Net 6	2002 Assets 7	2002 Liabilities 8	2002 Net 9	2003 Assets 10	2003 Liabilities 11	2003 Net 12	2004 Assets 13	2004 Liabilities 14	2004 Net 15	

F .1.2.5 CONTAS NACIONAIS FINANCEIRAS - TRANSACÇÕES
Sector institucional - Particulares
Valores consolidados

Fonte / Source: Banco de Portugal

NATIONAL FINANCIAL ACCOUNTS - TRANSACTIONS
Institutional sector - Households + NPISH
Consolidated values

10^6 euros

		Código SEC 95	2000 Activos 1	2000 Passivos 2	2000 Saldo 3	2001 Activos 4	2001 Passivos 5	2001 Saldo 6	2002 Activos 7	2002 Passivos 8	2002 Saldo 9	2003 Activos 10	2003 Passivos 11	2003 Saldo 12	2004 Activos 13	2004 Passivos 14	2004 Saldo 15		
1	Poupança financeira	B.9	18 623	17 139	1 484	18 013	14 163	3 849	13 730	9 410	4 320	12 581	7 973	4 608	14 236	10 327	3 910	Financial saving	1
2	por memória: em percentagem do PIB				1.2			3.0			3.2			3.4			2.8	memo item: as a percentage of GDP	2
3	Ouro Monetário e DSE	F.1	0	0	0	0	0	0	0	0	0	0	0	0	0	0	0	Monetary gold and SDR	3
4	Numerário e Depósitos	F.2	8 392	0	8 392	7 036	0	7 036	2 936	0	2 936	652	0	652	4 221	0	4 221	Currency and deposits	4
5	Numerário	F.21	-234	0	-234	-572	0	-572	936	0	936	155	0	155	253	0	253	Currency	5
6	Depósitos transferíveis e Outros depósitos	F.22+F.29	8 627	0	8 627	7 608	0	7 608	2 000	0	2 000	498	0	498	3 968	0	3 968	Transferable deposits and Other deposits	6
7	Títulos excepto Acções	F.3	4 818	0	4 818	6 217	0	6 217	4 360	0	4 359	2 298	-1	2 300	3 649	2	3 647	Securities other than shares	7
8	Títulos excepto acções excluindo derivados financeiros	F.33	4 818	0	4 818	6 217	0	6 217	4 360	0	4 359	2 298	0	2 298	3 649	0	3 649	Securities other than shares, excluding financial derivatives	8
9	De curto prazo	F.331	29	0	29	105	0	105	10	0	10	184	0	184	38	0	38	Short-term	9
10	De longo prazo	F.332	4 788	0	4 788	6 112	0	6 112	4 350	0	4 350	2 115	0	2 115	3 610	0	3 610	Long-term	10
11	Derivados financeiros	F.34	0	0	0	0	0	0	0	0	0	0	-1	1	0	2	-2	Financial derivatives	11
12	Empréstimos	F.4	-323	12 096	-12 420	-63	9 308	-9 370	-1	9 396	-9 397	-2	8 963	-8 965	3	9 952	-9 950	Loans	12
13	De curto prazo	F.41	0	537	-537	0	24	-24	0	-575	575	1	971	-970	0	796	-796	Short-term	13
14	De longo prazo	F.42	-323	11 559	-11 882	-63	9 284	-9 347	-1	9 971	-9 973	-3	7 992	-7 995	2	9 156	-9 154	Long-term	14
15	Acções e outras Participações	F.5	2 452	0	2 452	2 425	0	2 425	2 624	0	2 624	4 954	0	4 954	2 179	0	2 179	Shares and other equity	15
16	Acções e outras participações excluindo fundos de investimento	F.51	2 502	0	2 502	837	0	836	1 519	0	1 519	2 422	0	2 422	1 043	0	1 043	Shares and other equity excluding mutual funds shares	16
17	Unidades de participação em fundos de investimento	F.52	-49	0	-49	1 589	0	1 589	1 105	0	1 105	2 533	0	2 533	1 137	0	1 137	Mutual funds shares	17
18	Reservas Técnicas de Seguros	F.6	3 531	0	3 531	4 714	0	4 714	4 780	0	4 780	3 435	0	3 435	4 180	0	4 180	Insurance technical reserves	18
19	Seguros de vida e fundos de pensões	F.61	3 180	0	3 180	4 459	0	4 459	4 641	0	4 641	3 374	0	3 374	4 086	0	4 086	Net equity of households in life insurance & pension funds reserves	19
20	Outras	F.62	352	0	352	255	0	255	139	0	139	61	0	61	94	0	94	Other	20
21	Outros Débitos e Créditos	F.7	-247	5 043	-5 290	-2 317	4 856	-7 173	-969	13	-983	1 244	-988	2 232	4	373	-368	Other accounts receivable and payable	21
22	Créditos comerciais e adiantamentos	F.71	130	1 947	-1 817	181	480	-299	7	-100	107	-87	101	-188	27	690	-663	Trade credits and advances	22
23	Outros	F.79	-377	3 096	-3 473	-2 498	4 376	-6 873	-976	113	-1 089	1 331	-1 089	2 420	-23	-317	295	Other	23

	Code ESA 95	2000 Assets 1	2000 Liabilities 2	2000 Net 3	2001 Assets 4	2001 Liabilities 5	2001 Net 6	2002 Assets 7	2002 Liabilities 8	2002 Net 9	2003 Assets 10	2003 Liabilities 11	2003 Net 12	2004 Assets 13	2004 Liabilities 14	2004 Net 15	

F .1.2.6 CONTAS NACIONAIS FINANCEIRAS - TRANSACÇÕES
Sector institucional - Resto do Mundo
Valores consolidados

Fonte / Source: Banco de Portugal

NATIONAL FINANCIAL ACCOUNTS - TRANSACTIONS
Institutional sector - Rest of the world
Consolidated values

10^6 euros

		Código SEC 95	2000 Activos 1	2000 Passivos 2	2000 Saldo 3	2001 Activos 4	2001 Passivos 5	2001 Saldo 6	2002 Activos 7	2002 Passivos 8	2002 Saldo 9	2003 Activos 10	2003 Passivos 11	2003 Saldo 12	2004 Activos 13	2004 Passivos 14	2004 Saldo 15		
1	Poupança financeira	B.9	36 694	25 580	11 114	34 554	22 969	11 585	22 938	14 988	7 950	33 271	28 335	4 935	23 389	14 963	8 426	Financial saving	1
2	por memória: em percentagem do PIB				9.2			9.1			5.9			3.6			6.0	memo item: as a percentage of GDP	2
3	Ouro Monetário e DSE	F.1	-9	0	-9	-13	0	-13	145	0	145	769	0	769	584	0	584	Monetary gold and SDR	3
4	Numerário e Depósitos	F.2	22 052	8 591	13 462	14 032	3 422	10 610	5 308	4 106	1 202	5 520	9 668	-4 148	9 934	2 414	7 520	Currency and deposits	4
5	Numerário	F.21	0	70	-70	0	7	-7	0	254	-254	0	463	-463	0	485	-485	Currency	5
6	Depósitos transferíveis e Outros depósitos	F.22+F.29	22 052	8 521	13 532	14 032	3 414	10 617	5 308	3 852	1 456	5 520	9 205	-3 685	9 934	1 928	8 006	Transferable deposits and Other deposits	6
7	Títulos excepto Acções	F.3	2 448	3 803	-1 355	8 192	7 878	314	7 228	7 356	-128	4 999	13 468	-8 469	5 436	7 545	-2 108	Securities other than shares	7
8	Títulos excepto acções excluindo derivados financeiros	F.33	2 448	4 150	-1 703	8 192	8 274	-82	7 228	7 379	-151	4 999	13 556	-8 558	5 436	7 514	-2 078	Securities other than shares, excluding financial derivatives	8
9	De curto prazo	F.331	303	132	170	3 110	1 684	1 427	1 233	823	411	589	1 535	-945	4 224	-2 748	6 971	Short-term	9
10	De longo prazo	F.332	2 145	4 018	-1 873	5 082	6 591	-1 508	5 995	6 557	-562	4 410	12 022	-7 612	1 213	10 262	-9 049	Long-term	10
11	Derivados financeiros	F.34	0	-348	348	0	-396	396	0	-24	24	0	-89	89	0	31	-31	Financial derivatives	11
12	Empréstimos	F.4	4 031	3 356	676	7 666	4 833	2 833	6 196	5 988	208	6 749	-2 248	8 997	-2 145	-1 455	-690	Loans	12
13	De curto prazo	F.41	201	-9	211	-326	55	-382	-155	1 386	-1 540	224	-559	784	947	392	555	Short-term	13
14	De longo prazo	F.42	3 830	3 365	465	7 992	4 778	3 215	6 351	4 602	1 749	6 525	-1 689	8 214	-3 091	-1 847	-1 245	Long-term	14
15	Acções e outras Participações	F.5	7 243	9 118	-1 875	4 988	7 710	-2 722	4 916	-1 148	6 064	15 153	7 061	8 092	8 645	5 031	3 614	Shares and other equity	15
16	Acções e outras participações excluindo fundos de investimento	F.51	7 337	9 120	-1 784	5 038	7 002	-1 964	4 847	-1 531	6 379	15 091	7 111	7 980	8 438	4 505	3 933	Shares and other equity excluding mutual funds shares	16
17	Unidades de participação em fundos de investimento	F.52	-93	-2	-91	-49	708	-757	69	384	-315	62	-50	112	207	526	-319	Mutual funds shares	17
18	Reservas Técnicas de Seguros	F.6	17	26	-9	11	79	-67	6	-7	13	8	168	-160	7	-213	220	Insurance technical reserves	18
19	Seguros de vida e fundos de pensões	F.61	0	0	0	0	0	0	0	0	0	0	0	0	0	0	0	Net equity of households in life insurance & pension funds reserves	19
20	Outras	F.62	17	26	-9	11	79	-67	6	-7	13	8	168	-160	7	-213	220	Other	20
21	Outros Débitos e Créditos	F.7	912	687	225	-323	-953	630	-860	-1 306	446	73	219	-146	927	1 641	-714	Other accounts receivable and payable	21
22	Créditos comerciais e adiantamentos	F.71	943	967	-24	-371	-228	-144	-817	-432	-385	44	43	1	902	437	465	Trade credits and advances	22
23	Outros	F.79	-31	-279	248	48	-725	774	-43	-874	831	30	177	-147	25	1 204	-1 179	Other	23

	Code ESA 95	2000 Assets 1	2000 Liabilities 2	2000 Net 3	2001 Assets 4	2001 Liabilities 5	2001 Net 6	2002 Assets 7	2002 Liabilities 8	2002 Net 9	2003 Assets 10	2003 Liabilities 11	2003 Net 12	2004 Assets 13	2004 Liabilities 14	2004 Net 15	

F .1.3.1 CONTAS NACIONAIS FINANCEIRAS - TRANSACÇÕES
Instrumento financeiro - Numerário e Depósitos
Valores consolidados

NATIONAL FINANCIAL ACCOUNTS - TRANSACTIONS
Financial instrument - Currency and deposits
Consolidated values

Fonte / Source: Banco de Portugal

10^6 euros

		Código SEC 95	2000			2001			2002			2003			2004				
			Activos	Passivos	Saldo	Activos	Passivos	Saldo	Activos	Passivos	Saldo	Activos	Passivos	Saldo	Activos	Passivos	Saldo		
			1	2	3	4	5	6	7	8	9	10	11	12	13	14	15		
1	Total da Economia	S.1	14 947	28 409	-13 461	6 233	16 843	-10 610	6 407	7 611	-1 204	11 434	7 286	4 148	5 897	13 417	-7 520	Total economy	1
2	Sociedades Não Financeiras	S.11	2 884	0	2 884	1 910	0	1 910	440	0	440	4 385	0	4 385	1 173	0	1 173	Non-financial corporations	2
3	Sociedades Financeiras	S.12	4 348	27 273	-22 925	-926	15 707	-16 632	1 457	6 562	-5105	7 650	6 588	1 061	729	13 566	-12 837	Financial corporations	3
4	Administrações Públicas	S.13	-678	1 136	-1 814	-1 787	1 137	-2 924	1 574	1 049	525	-1 254	697	-1 951	-227	-149	-77	General government	4
5	Particulares	S.14+S.15	8 392	0	8 392	7 036	0	7 036	2 936	0	2 936	652	0	652	4 221	0	4 221	Households + NPISH	5
6	Resto do Mundo	S.2	22 052	8 591	13 462	14 032	3 422	10 610	5 308	4 106	1 202	5 520	9 668	-4 148	9 934	2 414	7 520	Rest of the world	6
		Code ESA 95	1 Assets	2 Liabilities	3 Net	4 Assets	5 Liabilities	6 Net	7 Assets	8 Liabilities	9 Net	10 Assets	11 Liabilities	12 Net	13 Assets	14 Liabilities	15 Net		
			2000			2001			2002			2003			2004				

F .1.3.2 CONTAS NACIONAIS FINANCEIRAS - TRANSACÇÕES
Instrumento financeiro - Títulos excepto Acções
Valores consolidados

NATIONAL FINANCIAL ACCOUNTS - TRANSACTIONS
Financial instrument - Securities other than shares
Consolidated values

		Código SEC 95	2000			2001			2002			2003			2004				
			Activos	Passivos	Saldo	Activos	Passivos	Saldo	Activos	Passivos	Saldo	Activos	Passivos	Saldo	Activos	Passivos	Saldo		
			1	2	3	4	5	6	7	8	9	10	11	12	13	14	15		
1	Total da Economia	S.1	6 707	5 352	1 355	12 687	13 001	-314	8 969	8 842	128	11 072	2 603	8 469	8 806	6 698	2 109	Total economy	1
2	Sociedades Não Financeiras	S.11	1 283	-73	1 356	2 044	2 298	-255	105	2 422	-2 318	78	-2 394	2 472	286	1 529	-1 243	Non-financial corporations	2
3	Sociedades Financeiras	S.1.2	525	3 924	-3 399	3 908	5 487	-1 579	4 544	791	3 753	8 501	1 895	6 606	5 036	650	4 386	Financial corporations	3
4	Administrações Públicas	S.13	82	1 502	-1 420	518	5 215	-4 698	-39	5 628	-5 667	194	3 103	-2 909	-164	4 517	-4 681	General government	4
5	Particulares	S.1.4+S.15	4 818	0	4 818	6 217	0	6 217	4 360	0	4 359	2 298	-1	2 300	3 649	2	3 647	Households + NPISH	5
6	Resto do Mundo	S.2	2 448	3 803	-1 355	8 192	7 878	314	7 228	7 356	-128	4 999	13 468	-8 469	5 436	7 545	-2 108	Rest of the world	6
		Code ESA 95	1 Assets	2 Liabilities	3 Net	4 Assets	5 Liabilities	6 Net	7 Assets	8 Liabilities	9 Net	10 Assets	11 Liabilities	12 Net	13 Assets	14 Liabilities	15 Net		
			2000			2001			2002			2003			2004				

F .1.3.3 CONTAS NACIONAIS FINANCEIRAS - TRANSACÇÕES
Instrumento financeiro - Empréstimos
Valores consolidados

Fonte / Source: Banco de Portugal

NATIONAL FINANCIAL ACCOUNTS - TRANSACTIONS
Financial instrument - Loans
Consolidated values

10^6 euros

		Código SEC 95	2000 Activos 1	2000 Passivos 2	2000 Saldo 3	2001 Activos 4	2001 Passivos 5	2001 Saldo 6	2002 Activos 7	2002 Passivos 8	2002 Saldo 9	2003 Activos 10	2003 Passivos 11	2003 Saldo 12	2004 Activos 13	2004 Passivos 14	2004 Saldo 15		
1	Total da Economia	S.1	30 051	30 727	-676	25 737	28 570	-2 833	22 355	22 563	-208	12 587	21 584	-8 997	12 708	12 018	690	Total economy	1
2	Sociedades Não Financeiras	S.11	986	15 734	-14 748	446	15 981	-15 535	5 848	6 288	-440	-1 390	5 988	-7 378	-2 145	2 078	-4 223	Non-financial corporations	2
3	Sociedades Financeiras	S.12	29 225	2 940	26 285	25 028	2 516	22 512	16 227	6 317	9 911	13 592	6 490	7 102	14 721	-1 269	15 990	Financial corporations	3
4	Administrações Públicas	S.13	164	-43	207	325	765	-440	281	562	-281	387	143	244	129	1 257	-1 127	General government	4
5	Particulares	S.14+S.15	-323	12 096	-12 420	-63	9 308	-9 370	-1	9 396	-9 397	-2	8 963	-8 965	3	9 952	-9 950	Households + NPISH	5
6	Resto do Mundo	S.2	4 031	3 356	676	7 666	4 833	2 833	6 196	5 988	208	6 749	-2 248	8 997	-2 145	-1 455	-690	Rest of the world	6

	Code ESA 95	2000 1 Assets	2000 2 Liabilities	2000 3 Net	2001 4 Assets	2001 5 Liabilities	2001 6 Net	2002 7 Assets	2002 8 Liabilities	2002 9 Net	2003 10 Assets	2003 11 Liabilities	2003 12 Net	2004 13 Assets	2004 14 Liabilities	2004 15 Net	

F .1.3.4 CONTAS NACIONAIS FINANCEIRAS - TRANSACÇÕES
Instrumento financeiro - Acções e outras Participações
Valores consolidados

Fonte / Source: Banco de Portugal

NATIONAL FINANCIAL ACCOUNTS - TRANSACTIONS
Financial instrument - Shares and other equity
Consolidated values

10^6 euros

		Código SEC 95	2000 Activos 1	2000 Passivos 2	2000 Saldo 3	2001 Activos 4	2001 Passivos 5	2001 Saldo 6	2002 Activos 7	2002 Passivos 8	2002 Saldo 9	2003 Activos 10	2003 Passivos 11	2003 Saldo 12	2004 Activos 13	2004 Passivos 14	2004 Saldo 15		
1	Total da Economia	S.1	12 067	10 193	1 874	14 303	11 582	2 722	2 174	8 239	-6 064	10 271	18 363	-8 092	7 716	11 331	-3 614	Total economy	1
2	Sociedades Não Financeiras	S.11	6 903	6 696	207	7 662	7 123	538	-2 028	2 757	-4 784	3 087	7 712	-4 625	4 586	3 320	1 265	Non-financial corporations	2
3	Sociedades Financeiras	S.12	2 985	3 497	-512	4 327	4 458	-131	774	5 482	-4 708	1 842	10 651	-8 809	1 085	8 010	-6 925	Financial corporations	3
4	Administrações Públicas	S.13	-273	0	-273	-110	0	-110	804	0	804	387	0	387	-134	0	-134	General government	4
5	Particulares	S.14+S.15	2 452	0	2 452	2 425	0	2 425	2 624	0	2 624	4 954	0	4 954	2 179	0	2 179	Households + NPISH	5
6	Resto do Mundo	S.2	7 243	9 118	-1 875	4 988	7 710	-2 722	4 916	-1 148	6 064	15 153	7 061	8 092	8 645	5 031	3 614	Rest of the world	6

	Code ESA 95	2000 1 Assets	2000 2 Liabilities	2000 3 Net	2001 4 Assets	2001 5 Liabilities	2001 6 Net	2002 7 Assets	2002 8 Liabilities	2002 9 Net	2003 10 Assets	2003 11 Liabilities	2003 12 Net	2004 13 Assets	2004 14 Liabilities	2004 15 Net	

F.2 Contas nacionais financeiras - Patrimónios financeiros

F.2 National financial accounts - Financial assets and liabilities

F .2.1.1 CONTAS NACIONAIS FINANCEIRAS - PATRIMÓNIOS FINANCEIROS
Por sector institucional e instrumento financeiro - 1999
Valores consolidados

Fonte / Source: Banco de Portugal

NATIONAL FINANCIAL ACCOUNTS - FINANCIAL ASSETS AND LIABILITIES
By institutional sector and financial instrument - 1999
Consolidated values

10^6 euros

		Código SEC 95	Total da Economia (S.1)			Sociedades Não Financeiras (S.11)			Sociedades Financeiras (S.12)			Administrações Públicas (S.13)			Particulares (S.14+S.15)			Resto do Mundo (S.2)				
			Activos	Passivos	Saldo	Activos	Passivos	Saldo	Activos	Passivos	Saldo	Activos	Passivos	Saldo	Activos	Passivos	Saldo	Activos	Passivos	Saldo		
			1	2	3	4	5	6	7	8	9	10	11	12	13	14	15	16	17	18		
1	Activos financeiros líquidos	BF.90	578 208	613 974	-35 766	69 308	193 000	-123 693	262 906	276 668	-13 762	35 819	69 569	-33 750	210 175	74 736	135 438	159 834	118 376	41 457	Net financial assets	1
2	Ouro Monetário e DSE	AF.1	5 691	0	5 691	0	0	0	5 691	0	5 691	0	0	0	0	0	0	0	0	0	Monetary gold and SDR	2
3	Numerário e Depósitos	AF.2	166 465	180 314	-13 848	29 056	0	29 056	32 850	167 381	-134 532	8 937	12 933	-3 996	95 623	0	95 623	57 299	43 451	13 849	Currency and deposits	3
4	Numerário	AF.21	5 876	5 673	203	1 774	0	1 774	259	5 325	-5 067	43	348	-305	3 800	0	3 800	0	203	-203	Currency	4
5	Depósitos transferíveis e Outros depósitos	AF.22+AF.29	160 589	174 641	-14 051	27 282	0	27 282	32 591	162 056	-129 465	8 894	12 585	-3 691	91 823	0	91 823	57 299	43 248	14 051	Transferable deposits and Other deposits	5
6	Títulos excepto Acções	AF.3	76 917	71 621	5 296	3 252	11 358	-8 105	62 107	12 238	49 868	821	48 025	-47 205	10 738	0	10 738	31 970	37 266	-5 296	Securities other than shares	6
7	Títulos excepto acções excluindo derivados financeiros	AF.33	76 166	71 621	4 545	3 252	11 358	-8 105	61 728	12 238	49 490	449	48 025	-47 577	10 738	0	10 738	31 970	36 515	-4 545	Securities other than shares, excluding financial derivatives	7
8	De curto prazo	AF.331	12 397	6 250	6 147	374	3 836	-3 463	11 904	1 572	10 332	1	841	-841	119	0	119	2 164	8 311	-6 147	Short-term	8
9	De longo prazo	AF.332	63 769	65 372	-1 603	2 879	7 521	-4 643	49 824	10 666	39 158	448	47 184	-46 736	10 619	0	10 619	29 806	28 204	1 603	Long-term	9
10	Derivados financeiros	AF.34	751	0	751	0	0	0	379	0	379	372	0	372	0	0	0	0	751	-751	Financial derivatives	10
11	Empréstimos	AF.4	128 934	137 317	-8 383	1 033	66 763	-65 730	126 910	4 641	122 268	628	4 298	-3 670	363	61 615	-61 252	20 139	11 756	8 383	Loans	11
12	De curto prazo	AF.41	41 922	39 047	2 875	18	30 977	-30 960	41 904	417	41 486	1	463	-463	0	7 189	-7 189	628	3 503	-2 875	Short-term	12
13	De longo prazo	AF.42	87 012	98 270	-11 258	1 015	35 786	-34 770	85 006	4 224	80 782	627	3 834	-3 207	363	54 426	-54 063	19 511	8 253	11 258	Long-term	13
14	Acções e outras Participações	AF.5	130 368	156 259	-25 891	14 963	98 519	-83 557	25 216	57 739	-32 523	19 771	0	19 771	70 418	0	70 417	43 359	17 467	25 891	Shares and other equity	14
15	Acções e outras participações excluindo fundos de investimento	AF.51	108 102	135 612	-27 510	12 762	98 519	-85 758	23 668	37 092	-13 424	19 670	0	19 670	52 002	0	52 002	42 790	15 281	27 510	Shares and other equity excluding mutual funds shares	15
16	Unidades de participação em fundos de investimento	AF.52	22 266	20 648	1 618	2 201	0	2 201	1 548	20 648	-19 099	102	0	102	18 415	0	18 415	568	2 187	-1 618	Mutual funds shares	16
17	Reservas Técnicas de Seguros	AF.6	33 199	32 815	384	1 738	1 595	143	531	31 219	-30 688	9	0	9	30 921	0	30 921	147	531	-384	Insurance technical reserves	17
18	Seguros de vida e fundos de pensões	AF.61	28 460	28 460	0	0	1 595	-1 595	0	26 864	-26 864	0	0	0	28 460	0	28 460	0	0	0	Net equity of households in life insurance & pension funds reserves	18
19	Outras	AF.62	4 739	4 355	384	1 738	0	1 738	531	4 355	-3 824	9	0	9	2 461	0	2 461	147	531	-384	Other	19
20	Outros Débitos e Créditos	AF.7	36 634	35 648	986	19 266	14 765	4 500	9 602	3 448	6 154	5 654	4 314	1 340	2 112	13 121	-11 008	6 920	7 906	-986	Other accounts receivable and payable	20
21	Créditos comerciais e adiantamentos	AF.71	19 617	20 219	-603	17 330	8 986	8 344	247	585	-338	0	25	-25	2 040	10 622	-8 583	6 717	6 114	603	Trade credits and advances	21
22	Outros	AF.79	17 018	15 429	1 588	1 936	5 779	-3 843	9 355	2 863	6 492	5 654	4 288	1 365	73	2 498	-2 426	203	1 792	-1 588	Other	22

	Code ESA 95	Total economy (S.1)			Non-financial corporations (S.11)			Financial corporations (S.12)			General government (S.13)			Households+NPISH (S.14+S.15)			Rest of the world (S.2)			
		1	2	3	4	5	6	7	8	9	10	11	12	13	14	15	16	17	18	
		Assets	Liabilities	Net	Assets	Liabilities	Net	Assets	Liabilities	Net	Assets	Liabilities	Net	Assets	Liabilities	Net	Assets	Liabilities	Net	

F .2.1.2 CONTAS NACIONAIS FINANCEIRAS - PATRIMÓNIOS FINANCEIROS
Por sector institucional e instrumento financeiro - 2000
Valores consolidados

Fonte / Source: Banco de Portugal

NATIONAL FINANCIAL ACCOUNTS - FINANCIAL ASSETS AND LIABILITIES
By institutional sector and financial instrument - 2000
Consolidated values

10^6 euros

		Código SEC 95	Total da Economia (S.1)			Sociedades Não Financeiras (S.11)			Sociedades Financeiras (S.12)			Administrações Públicas (S.13)			Particulares (S.14+S.15)			Resto do Mundo (S.2)				
			Activos	Passivos	Saldo	Activos	Passivos	Saldo	Activos	Passivos	Saldo	Activos	Passivos	Saldo	Activos	Passivos	Saldo	Activos	Passivos	Saldo		
			1	2	3	4	5	6	7	8	9	10	11	12	13	14	15	16	17	18		
1	Activos financeiros líquidos	BF.90	663 011	708 363	-45 353	86 037	217 730	-131 693	309 282	326 674	-17 392	38 167	73 406	-35 239	229 524	90 554	138 971	200 372	149 246	51 127	Net financial assets	1
2	Ouro Monetário e DSE	AF.1	5 773	0	5 773	0	0	0	5 773	0	5 773	0	0	0	0	0	0	0	0	0	Monetary gold and SDR	2
3	Numerário e Depósitos	AF.2	182 535	209 859	-27 324	30 731	0	30 731	39 386	195 790	-156 404	8 260	14 069	-5 809	104 158	0	104 158	80 480	53 156	27 324	Currency and deposits	3
4	Numerário	AF.21	5 710	5 425	285	1 772	0	1 772	326	5 064	-4 737	46	362	-316	3 566	0	3 566	0	285	-285	Currency	4
5	Depósitos transferíveis e Outros depósitos	AF.22+AF.29	176 825	204 434	-27 609	28 959	0	28 959	39 060	190 727	-151 667	8 214	13 707	-5 493	100 592	0	100 592	80 480	52 871	27 609	Transferable deposits and Other deposits	5
6	Títulos excepto Acções	AF.3	85 675	77 231	8 444	4 338	11 296	-6 957	66 268	15 973	50 296	1 084	49 963	-48 879	13 985	0	13 985	35 948	44 392	-8 444	Securities other than shares	6
7	Títulos excepto acções excluindo derivados financeiros	AF.33	84 808	77 231	7 577	4 338	11 296	-6 957	65 755	15 973	49 782	731	49 963	-49 232	13 985	0	13 985	35 948	43 525	-7 577	Securities other than shares, excluding financial derivatives	7
8	De curto prazo	AF.331	13 883	6 945	6 939	458	4 923	-4 465	13 231	1 493	11 737	0	528	-528	195	0	195	1 983	8 922	-6 939	Short-term	8
9	De longo prazo	AF.332	70 925	70 286	639	3 880	6 373	-2 492	52 524	14 479	38 045	731	49 434	-48 704	13 790	0	13 790	33 965	34 604	-639	Long-term	9
10	Derivados financeiros	AF.34	867	0	867	0	0	0	514	0	514	353	0	353	0	0	0	0	867	-867	Financial derivatives	10
11	Empréstimos	AF.4	157 925	166 941	-9 016	1 954	81 163	-79 210	155 122	7 544	147 579	793	4 443	-3 650	55	73 791	-73 735	24 351	15 335	9 016	Loans	11
12	De curto prazo	AF.41	46 318	43 491	2 827	39	34 901	-34 861	46 278	240	46 038	1	516	-515	0	7 835	-7 835	804	3 630	-2 826	Short-term	12
13	De longo prazo	AF.42	111 607	123 450	-11 843	1 915	46 263	-44 348	108 844	7 304	101 541	793	3 927	-3 135	55	65 956	-65 901	23 547	11 705	11 843	Long-term	13
14	Acções e outras Participações	AF.5	150 033	174 418	-24 385	24 864	106 520	-81 656	30 087	67 898	-37 811	21 451	0	21 451	73 631	0	73 631	51 564	27 179	24 385	Shares and other equity	14
15	Acções e outras participações excluindo fundos de investimento	AF.51	127 824	154 164	-26 340	24 137	106 520	-82 383	28 357	47 644	-19 287	21 063	0	21 063	54 267	0	54 267	51 137	24 797	26 340	Shares and other equity excluding mutual funds shares	15
16	Unidades de participação em fundos de investimento	AF.52	22 209	20 254	1 955	727	0	727	1 730	20 254	-18 524	388	0	388	19 364	0	19 364	427	2 382	-1 955	Mutual funds shares	16
17	Reservas Técnicas de Seguros	AF.6	37 678	37 285	393	1 940	1 731	209	557	35 554	-34 996	10	0	10	35 171	0	35 171	164	557	-393	Insurance technical reserves	17
18	Seguros de vida e fundos de pensões	AF.61	32 359	32 359	0	0	1 731	-1 731	0	30 628	-30 628	0	0	0	32 359	0	32 359	0	0	0	Net equity of households in life insurance & pension funds reserves	18
19	Outras	AF.62	5 319	4 926	393	1 940	0	1 940	557	4 926	-4 369	10	0	10	2 813	0	2 813	164	557	-393	Other	19
20	Outros Débitos e Créditos	AF.7	43 391	42 630	762	22 210	17 020	5 190	12 087	3 915	8 172	6 570	4 931	1 639	2 524	16 763	-14 239	7 865	8 627	-761	Other accounts receivable and payable	20
21	Créditos comerciais e adiantamentos	AF.71	22 568	23 147	-579	20 152	10 052	10 099	245	506	-260	1	20	-18	2 170	12 569	-10 400	7 660	7 081	579	Trade credits and advances	21
22	Outros	AF.79	20 823	19 483	1 341	2 058	6 968	-4 910	11 842	3 409	8 433	6 569	4 912	1 657	354	4 194	-3 839	206	1 546	-1 340	Other	22

	Code ESA 95	Total economy (S.1)			Non-financial corporations (S.11)			Financial corporations (S.12)			General government (S.13)			Households+NPISH (S.14+S.15)			Rest of the world (S.2)			
		Assets	Liabilities	Net	Assets	Liabilities	Net	Assets	Liabilities	Net	Assets	Liabilities	Net	Assets	Liabilities	Net	Assets	Liabilities	Net	
		1	2	3	4	5	6	7	8	9	10	11	12	13	14	15	16	17	18	

F .2.1.3 CONTAS NACIONAIS FINANCEIRAS - PATRIMÓNIOS FINANCEIROS
Por sector institucional e instrumento financeiro - 2001
Valores consolidados

Fonte / Source: Banco de Portugal

NATIONAL FINANCIAL ACCOUNTS - FINANCIAL ASSETS AND LIABILITIES
By institutional sector and financial instrument - 2001
Consolidated values

10^6 euros

		Código SEC 95	Total da Economia (S.1)			Sociedades Não Financeiras (S.11)			Sociedades Financeiras (S.12)			Administrações Públicas (S.13)			Particulares (S.14+S.15)			Resto do Mundo (S.2)				
			Activos	Passivos	Saldo	Activos	Passivos	Saldo	Activos	Passivos	Saldo	Activos	Passivos	Saldo	Activos	Passivos	Saldo	Activos	Passivos	Saldo		
			1	2	3	4	5	6	7	8	9	10	11	12	13	14	15	16	17	18		
1	Activos financeiros líquidos	BF.90	723 297	776 735	-53 438	89 712	240 907	-151 195	341 068	355 704	-14 636	41 497	79 545	-38 048	251 020	100 579	150 441	232 646	172 992	59 653	Net financial assets	1
2	Ouro Monetário e DSE	AF.1	6 215	0	6 215	0	0	0	6 215	0	6 215	0	0	0	0	0	0	0	0	0	Monetary gold and SDR	2
3	Numerário e Depósitos	AF.2	188 915	227 607	-38 691	32 177	0	32 177	39 053	212 421	-173 368	6 453	15 186	-8 732	111 233	0	111 233	95 461	56 770	38 692	Currency and deposits	3
4	Numerário	AF.21	4 814	4 511	303	1 422	0	1 422	367	4 141	-3 774	31	370	-339	2 994	0	2 994	0	303	-303	Currency	4
5	Depósitos transferíveis e Outros depósitos	AF.22+AF.29	184 101	223 096	-38 995	30 755	0	30 755	38 686	208 280	-169 594	6 422	14 816	-8 394	108 238	0	108 238	95 461	56 467	38 995	Transferable deposits and Other deposits	5
6	Títulos excepto Acções	AF.3	98 018	90 697	7 321	5 902	13 574	-7 672	70 718	21 477	49 240	1 991	55 645	-53 654	19 407	0	19 407	46 312	53 633	-7 321	Securities other than shares	6
7	Títulos excepto acções excluindo derivados financeiros	AF.33	96 807	90 697	6 111	5 901	13 574	-7 673	69 937	21 477	48 459	1 563	55 645	-54 083	19 407	0	19 407	46 312	52 423	-6 111	Securities other than shares, excluding financial derivatives	7
8	De curto prazo	AF.331	16 582	10 759	5 823	365	7 262	-6 896	15 853	1 274	14 579	74	2 224	-2 151	291	0	291	5 151	10 974	-5 823	Short-term	8
9	De longo prazo	AF.332	80 225	79 937	288	5 536	6 312	-776	54 084	20 204	33 880	1 489	53 421	-51 932	19 115	0	19 115	41 161	41 449	-288	Long-term	9
10	Derivados financeiros	AF.34	1 211	0	1 211	1	0	1	781	0	781	429	0	429	0	0	0	0	1 211	-1 211	Financial derivatives	10
11	Empréstimos	AF.4	185 621	196 260	-10 639	2 309	98 018	-95 709	180 634	10 253	170 381	2 666	5 231	-2 565	12	82 758	-82 745	32 518	21 879	10 639	Loans	11
12	De curto prazo	AF.41	50 170	47 615	2 555	69	39 037	-38 968	50 099	370	49 729	3	878	-876	0	7 330	-7 330	1 183	3 738	-2 555	Short-term	12
13	De longo prazo	AF.42	135 451	148 645	-13 194	2 240	58 982	-56 741	130 535	9 883	120 652	2 663	4 353	-1 690	12	75 427	-75 415	31 335	18 141	13 194	Long-term	13
14	Acções e outras Participações	AF.5	156 021	175 107	-19 086	24 273	107 391	-83 118	31 752	67 716	-35 964	22 303	0	22 303	77 693	0	77 693	50 632	31 547	19 086	Shares and other equity	14
15	Acções e outras participações excluindo fundos de investimento	AF.51	131 909	153 840	-21 931	23 434	107 391	-83 957	29 486	46 449	-16 963	21 903	0	21 903	57 086	0	57 086	50 366	28 435	21 931	Shares and other equity excluding mutual funds shares	15
16	Unidades de participação em fundos investimento	AF.52	24 112	21 266	2 845	840	0	840	2 266	21 266	-19 001	400	0	400	20 607	0	20 607	266	3 112	-2 845	Mutual funds shares	16
17	Reservas Técnicas de Seguros	AF.6	42 010	41 550	461	2 075	2 105	-30	636	39 445	-38 809	10	0	10	39 290	0	39 290	175	636	-461	Insurance technical reserves	17
18	Seguros de vida e fundos de pensões	AF.61	36 222	36 222	0	0	2 105	-2 105	0	34 117	-34 117	0	0	0	36 222	0	36 222	0	0	0	Net equity of households in life insurance & pension funds reserves	18
19	Outras	AF.62	5 789	5 328	461	2 075	0	2 075	636	5 328	-4 692	10	0	10	3 068	0	3 068	175	636	-461	Other	19
20	Outros Débitos e Créditos	AF.7	46 496	45 516	981	22 976	19 819	3 157	12 061	4 392	7 669	8 073	3 483	4 591	3 386	17 821	-14 435	7 547	8 528	-981	Other accounts receivable and payable	20
21	Créditos comerciais e adiantamentos	AF.71	23 187	23 621	-435	20 558	9 889	10 669	277	666	-389	2	17	-16	2 350	13 049	-10 699	7 288	6 853	435	Trade credits and advances	21
22	Outros	AF.79	23 310	21 894	1 416	2 418	9 930	-7 512	11 784	3 726	8 058	8 072	3 466	4 606	1 035	4 772	-3 736	259	1 674	-1 416	Other	22

	Code ESA 95	Total economy (S.1)			Non-financial corporations (S.11)			Financial corporations (S.12)			General government (S.13)			Households+NPISH (S.14+S.15)			Rest of the world (S.2)			
		1	2	3	4	5	6	7	8	9	10	11	12	13	14	15	16	17	18	
		Assets	Liabilities	Net	Assets	Liabilities	Net	Assets	Liabilities	Net	Assets	Liabilities	Net	Assets	Liabilities	Net	Assets	Liabilities	Net	

F .2.1.4 CONTAS NACIONAIS FINANCEIRAS - PATRIMÓNIOS FINANCEIROS
Por sector institucional e instrumento financeiro - 2002
Valores consolidados

NATIONAL FINANCIAL ACCOUNTS - FINANCIAL ASSETS AND LIABILITIES
By institutional sector and financial instrument - 2002
Consolidated values

Fonte / Source: Banco de Portugal

10^6 euros

		Código SEC 95	Total da Economia (S.1)			Sociedades Não Financeiras (S.11)			Sociedades Financeiras (S.12)			Administrações Públicas (S.13)			Particulares (S.14+S.15)			Resto do Mundo (S.2)				
			Activos	Passivos	Saldo	Activos	Passivos	Saldo	Activos	Passivos	Saldo	Activos	Passivos	Saldo	Activos	Passivos	Saldo	Activos	Passivos	Saldo		
			1	2	3	4	5	6	7	8	9	10	11	12	13	14	15	16	17	18		
1	Activos financeiros líquidos	BF.90	744 573	807 164	-62 590	87 709	241 613	-153 904	357 919	368 104	-10 185	42 397	87 946	-45 549	256 548	109 500	147 048	247 535	178 654	68 882	Net financial assets	1
2	Ouro Monetário e DSE	AF.1	6 291	0	6 291	0	0	0	6 291	0	6 291	0	0	0	0	0	0	0	0	0	Monetary gold and SDR	2
3	Numerário e Depósitos	AF.2	191 257	229 882	-38 625	31 967	0	31 967	38 352	213 951	-175 599	8 026	15 931	-7 905	112 912	0	112 912	96 993	58 368	38 625	Currency and deposits	3
4	Numerário	AF.21	4 816	4 268	548	1 488	0	1 488	165	3 954	-3 789	60	313	-253	3 103	0	3 103	0	548	-548	Currency	4
5	Depósitos transferíveis e Outros depósitos	AF.22+AF.29	186 441	225 614	-39 174	30 479	0	30 479	38 187	209 997	-171 810	7 966	15 618	-7 652	109 810	0	109 810	96 993	57 819	39 174	Transferable deposits and Other deposits	5
6	Títulos excepto Acções	AF.3	106 572	100 865	5 707	6 957	16 048	-9 090	73 537	21 949	51 588	1 857	62 867	-61 010	24 220	0	24 220	54 592	60 299	-5 707	Securities other than shares	6
7	Títulos excepto acções excluindo derivados financeiros	AF.33	105 996	100 863	5 133	6 957	16 047	-9 089	73 041	21 949	51 091	1 778	62 867	-61 090	24 220	0	24 220	54 592	59 724	-5 133	Securities other than shares, excluding financial derivatives	7
8	De curto prazo	AF.331	16 355	11 626	4 728	719	10 111	-9 392	15 116	1 080	14 037	167	436	-269	353	0	353	6 353	11 082	-4 728	Short-term	8
9	De longo prazo	AF.332	89 641	89 237	404	6 238	5 936	303	57 925	20 870	37 055	1 611	62 431	-60 821	23 868	0	23 868	48 238	48 643	-404	Long-term	9
10	Derivados financeiros	AF.34	576	1	575	0	1	-1	497	0	497	79	0	79	0	0	0	0	575	-575	Financial derivatives	10
11	Empréstimos	AF.4	206 803	217 638	-10 835	8 172	102 914	-94 742	195 924	16 583	179 341	2 700	5 647	-2 947	7	92 494	-92 486	38 065	27 229	10 835	Loans	11
12	De curto prazo	AF.41	53 139	49 325	3 814	650	41 292	-40 641	52 488	490	51 998	1	531	-530	0	7 012	-7 012	1 026	4 840	-3 814	Short-term	12
13	De longo prazo	AF.42	153 663	168 313	-14 649	7 521	61 622	-54 101	143 436	16 093	127 343	2 698	5 116	-2 417	7	85 482	-85 474	37 039	22 389	14 649	Long-term	13
14	Acções e outras Participações	AF.5	140 573	167 923	-27 350	15 834	101 252	-85 418	30 897	66 672	-35 775	21 157	0	21 157	72 686	0	72 686	51 044	23 694	27 350	Shares and other equity	14
15	Acções e outras participações excluindo fundos de investimento	AF.51	115 955	146 461	-30 505	14 936	101 252	-86 315	28 463	45 209	-16 746	20 767	0	20 767	51 789	0	51 789	50 795	20 290	30 505	Shares and other equity excluding mutual funds shares	15
16	Unidades de participação em fundos de investimento	AF.52	24 618	21 463	3 155	898	0	898	2 434	21 463	-19 029	390	0	390	20 896	0	20 896	248	3 404	-3 155	Mutual funds shares	16
17	Reservas Técnicas de Seguros	AF.6	45 471	45 023	448	2 140	1 721	419	629	43 302	-42 673	10	0	10	42 691	0	42 691	181	629	-448	Insurance technical reserves	17
18	Seguros de vida e fundos de pensões	AF.61	39 485	39 485	0	0	1 721	-1 721	0	37 764	-37 764	0	0	0	39 485	0	39 485	0	0	0	Net equity of households in life insurance & pension funds reserves	18
19	Outras	AF.62	5 986	5 538	448	2 140	0	2 140	629	5 538	-4 909	10	0	10	3 207	0	3 207	181	629	-448	Other	19
20	Outros Débitos e Créditos	AF.7	47 607	45 833	1 774	22 640	19 679	2 961	12 289	5 647	6 642	8 647	3 501	5 147	4 031	17 006	-12 975	6 661	8 435	-1 774	Other accounts receivable and payable	20
21	Créditos comerciais e adiantamentos	AF.71	22 984	23 034	-50	20 401	9 032	11 369	224	1 048	-824	1	3	-2	2 358	12 950	-10 592	6 471	6 421	50	Trade credits and advances	21
22	Outros	AF.79	24 623	22 799	1 823	2 239	10 647	-8 408	12 064	4 598	7 466	8 646	3 497	5 149	1 673	4 057	-2 383	190	2 014	-1 823	Other	22

	Code ESA 95	Total economy (S.1)			Non-financial corporations (S.11)			Financial corporations (S.12)			General government (S.13)			Households+NPISH (S.14+S.15)			Rest of the world (S.2)			
		Assets	Liabilities	Net	Assets	Liabilities	Net	Assets	Liabilities	Net	Assets	Liabilities	Net	Assets	Liabilities	Net	Assets	Liabilities	Net	
		1	2	3	4	5	6	7	8	9	10	11	12	13	14	15	16	17	18	

F .2.1.5 CONTAS NACIONAIS FINANCEIRAS - PATRIMÓNIOS FINANCEIROS
Por sector institucional e instrumento financeiro - 2003
Valores consolidados

NATIONAL FINANCIAL ACCOUNTS - FINANCIAL ASSETS AND LIABILITIES
Institutional sector and financial instrument - 2003
Consolidated values

Fonte / Source: Banco de Portugal

10^6 euros

		Código SEC 95	Total da Economia (S.1)			Sociedades Não Financeiras (S.11)			Sociedades Financeiras (S.12)			Administrações Públicas (S.13)			Particulares (S.14+S.15)			Resto do Mundo (S.2)				
			Activos	Passivos	Saldo	Activos	Passivos	Saldo	Activos	Passivos	Saldo	Activos	Passivos	Saldo	Activos	Passivos	Saldo	Activos	Passivos	Saldo		
			1	2	3	4	5	6	7	8	9	10	11	12	13	14	15	16	17	18		
1	Activos financeiros líquidos	BF.90	807 305	876 504	-69 200	103 492	265 353	-161 861	388 352	399 373	-11 021	41 133	91 027	-49 894	274 327	120 752	153 575	276 951	202 185	74 766	Net financial assets	1
2	Ouro Monetário e DSE	AF.1	5 565	0	5 565	0	0	0	5 565	0	5 565	0	0	0	0	0	0	0	0	0	Monetary gold and SDR	2
3	Numerário e Depósitos	AF.2	200 013	233 259	-33 246	36 436	0	36 436	43 698	216 633	-172 935	6 666	16 627	-9 961	113 213	0	113 213	98 878	65 631	33 247	Currency and deposits	3
4	Numerário	AF.21	5 131	4 128	1 003	1 671	0	1 671	177	3 762	-3 585	26	366	-341	3 257	0	3 257	0	1 003	-1 003	Currency	4
5	Depósitos transferíveis e Outros depósitos	AF.22+AF.29	194 882	229 131	-34 250	34 764	0	34 764	43 521	212 871	-169 350	6 640	16 260	-9 620	109 956	0	109 956	98 878	64 628	34 250	Transferable deposits and Other deposits	5
6	Títulos excepto Acções	AF.3	115 337	102 647	12 690	7 503	13 372	-5 869	79 546	23 938	55 608	2 101	65 337	-63 236	26 187	-1	26 188	58 699	71 390	-12 690	Securities other than shares	6
7	Títulos excepto acções excluindo derivados financeiros	AF.33	115 296	102 602	12 694	7 503	13 327	-5 824	79 739	23 938	55 801	1 867	65 337	-63 470	26 187	0	26 187	58 699	71 394	-12 694	Securities other than shares, excluding financial derivatives	7
8	De curto prazo	AF.331	17 978	12 847	5 131	1 096	7 168	-6 072	16 152	1 752	14 400	183	3 928	-3 745	547	0	547	7 049	12 179	-5 131	Short-term	8
9	De longo prazo	AF.332	97 318	89 754	7 564	6 407	6 159	248	63 588	22 186	41 401	1 684	61 409	-59 726	25 640	0	25 640	51 651	59 214	-7 564	Long-term	9
10	Derivados financeiros	AF.34	41	45	-4	0	46	-46	-193	0	-193	234	0	234	0	-1	1	0	-4	4	Financial derivatives	10
11	Empréstimos	AF.4	220 096	240 827	-20 731	6 930	109 810	-102 880	210 254	23 669	186 586	2 904	5 660	-2 755	7	101 689	-101 681	44 422	23 691	20 731	Loans	11
12	De curto prazo	AF.41	54 669	52 278	2 391	48	42 591	-42 543	54 620	801	53 818	1	916	-915	0	7 969	-7 969	1 218	3 609	-2 391	Short-term	12
13	De longo prazo	AF.42	165 427	188 548	-23 122	6 882	67 218	-60 337	155 634	22 867	132 767	2 903	4 743	-1 840	7	93 719	-93 712	43 204	20 082	23 122	Long-term	13
14	Acções e outras Participações	AF.5	166 897	202 687	-35 790	26 272	121 255	-94 983	35 831	81 432	-45 601	20 415	0	20 415	84 379	0	84 379	68 047	32 257	35 790	Shares and other equity	14
15	Acções e outras participações excluindo fundos de investimento	AF.51	139 226	177 925	-38 699	25 198	121 255	-96 056	33 561	56 670	-23 109	20 002	0	20 002	60 465	0	60 465	67 685	28 986	38 699	Shares and other equity excluding mutual funds shares	15
16	Unidades de participação em fundos de investimento	AF.52	27 672	24 762	2 909	1 074	0	1 074	2 270	24 762	-22 492	414	0	414	23 914	0	23 914	362	3 271	-2 909	Mutual funds shares	16
17	Reservas Técnicas de Seguros	AF.6	49 086	48 478	608	2 283	1 746	537	797	46 732	-45 935	11	0	11	45 995	0	45 995	189	797	-608	Insurance technical reserves	17
18	Seguros de vida e fundos de pensões	AF.61	42 727	42 727	0	0	1 746	-1 746	0	40 981	-40 981	0	0	0	42 727	0	42 727	0	0	0	Net equity of households in life insurance & pension funds reserves	18
19	Outras	AF.62	6 359	5 751	608	2 283	0	2 283	797	5 751	-4 954	11	0	11	3 268	0	3 268	189	797	-608	Other	19
20	Outros Débitos e Créditos	AF.7	50 310	48 607	1 703	24 069	19 170	4 898	12 661	6 969	5 692	9 035	3 403	5 631	4 546	19 064	-14 519	6 716	8 419	-1 703	Other accounts receivable and payable	20
21	Créditos comerciais e adiantamentos	AF.71	22 882	22 932	-51	20 378	8 995	11 384	233	884	-652	0	3	-3	2 271	13 051	-10 780	6 515	6 464	51	Trade credits and advances	21
22	Outros	AF.79	27 428	25 674	1 754	3 690	10 176	-6 486	12 429	6 085	6 344	9 035	3 401	5 634	2 275	6 013	-3 738	201	1 955	-1 754	Other	22

	Code ESA 95	Total economy (S.1)			Non-financial corporations (S.11)			Financial corporations (S.12)			General government (S.13)			Households+NPISH (S.14+S.15)			Rest of the world (S.2)			
		Assets	Liabilities	Net	Assets	Liabilities	Net	Assets	Liabilities	Net	Assets	Liabilities	Net	Assets	Liabilities	Net	Assets	Liabilities	Net	
		1	2	3	4	5	6	7	8	9	10	11	12	13	14	15	16	17	18	

F .2.1.6 CONTAS NACIONAIS FINANCEIRAS - PATRIMÓNIOS FINANCEIROS
Por sector institucional e instrumento financeiro - 2004
Valores consolidados

Fonte / Source: Banco de Portugal

NATIONAL FINANCIAL ACCOUNTS - FINANCIAL ASSETS AND LIABILITIES
By institutional sector and financial instrument - 2004
Consolidated values

10^6 euros

		Código SEC 95	Total da Economia (S.1)			Sociedades Não Financeiras (S.11)			Sociedades Financeiras (S.12)			Administrações Públicas (S.13)			Particulares (S.14+S.15)			Resto do Mundo (S.2)				
			Activos	Passivos	Saldo	Activos	Passivos	Saldo	Activos	Passivos	Saldo	Activos	Passivos	Saldo	Activos	Passivos	Saldo	Activos	Passivos	Saldo		
			1	2	3	4	5	6	7	8	9	10	11	12	13	14	15	16	17	18		
1	Activos financeiros líquidos	BF.90	850 719	929 419	-78 700	110 342	277 468	-167 126	412 356	424 414	-12 058	40 105	97 696	-57 591	287 916	129 841	158 076	301 979	218 424	83 555	Net financial assets	1
2	Ouro Monetário e DSE	AF.1	4 855	0	4 855	0	0	0	4 855	0	4 855	0	0	0	0	0	0	0	0	0	Monetary gold and SDR	2
3	Numerário e Depósitos	AF.2	205 523	245 167	-39 645	37 611	0	37 612	44 258	228 689	-184 431	6 467	16 478	-10 011	117 186	0	117 186	107 535	67 890	39 645	Currency and deposits	3
4	Numerário	AF.21	5 563	4 078	1 485	1 801	0	1 801	224	3 632	-3 407	28	447	-418	3 510	0	3 510	0	1 485	-1 485	Currency	4
5	Depósitos transferíveis e Outros depósitos	AF.22+AF.29	199 959	241 089	-41 129	35 811	0	35 811	44 033	225 057	-181 024	6 438	16 031	-9 593	113 677	0	113 677	107 535	66 405	41 130	Transferable deposits and Other deposits	5
6	Títulos excepto Acções	AF.3	124 641	109 860	14 781	7 641	14 801	-7 161	86 640	24 448	62 192	1 475	70 609	-69 134	28 885	1	28 884	64 916	79 697	-14 781	Securities other than shares	6
7	Títulos excepto acções excluindo derivados financeiros	AF.33	125 160	109 762	15 398	7 641	14 705	-7 064	86 898	24 448	62 449	1 737	70 609	-68 872	28 885	0	28 885	64 916	80 314	-15 398	Securities other than shares, excluding financial derivatives	7
8	De curto prazo	AF.331	17 323	19 542	-2 219	1 754	8 762	-7 008	14 814	1 005	13 809	162	9 774	-9 612	592	0	592	11 078	8 859	2 219	Short-term	8
9	De longo prazo	AF.332	107 838	90 220	17 617	5 887	5 943	-56	72 084	23 443	48 640	1 575	60 835	-59 260	28 293	0	28 293	53 838	71 455	-17 617	Long-term	9
10	Derivados financeiros	AF.34	-520	98	-617	0	97	-97	-257	0	-257	-262	0	-262	0	1	-1	0	-617	617	Financial derivatives	10
11	Empréstimos	AF.4	232 112	252 779	-20 666	5 736	110 634	-104 899	223 396	22 897	200 499	2 969	7 019	-4 050	11	112 228	-112 216	42 917	22 251	20 666	Loans	11
12	De curto prazo	AF.41	53 675	52 744	932	119	41 116	-40 997	53 555	883	52 673	1	1 979	-1 978	0	8 765	-8 765	2 269	3 201	-932	Short-term	12
13	De longo prazo	AF.42	178 437	200 035	-21 598	5 617	69 518	-63 901	169 841	22 014	147 827	2 968	5 040	-2 072	11	103 463	-103 451	40 648	19 050	21 598	Long-term	13
14	Acções e outras Participações	AF.5	181 410	220 890	-39 480	32 186	128 803	-96 617	40 734	92 087	-51 353	18 765	0	18 765	89 726	0	89 726	78 777	39 297	39 480	Shares and other equity	14
15	Acções e outras participações excluindo fundos de investimento	AF.51	151 382	194 014	-42 632	31 060	128 803	-97 743	38 050	65 210	-27 160	18 213	0	18 213	64 059	0	64 059	78 160	35 528	42 632	Shares and other equity excluding mutual funds shares	15
16	Unidades de participação em fundos de investimento	AF.52	30 028	26 876	3 152	1 126	0	1 126	2 683	26 876	-24 193	552	0	552	25 667	0	25 667	617	3 769	-3 152	Mutual funds shares	16
17	Reservas Técnicas de Seguros	AF.6	51 360	50 972	388	2 406	1 769	637	584	49 203	-48 620	12	0	12	48 358	0	48 358	196	584	-388	Insurance technical reserves	17
18	Seguros de vida e fundos de pensões	AF.61	44 996	44 996	0	0	1 769	-1 769	0	43 227	-43 227	0	0	0	44 996	0	44 996	0	0	0	Net equity of households in life insurance & pension funds reserves	18
19	Outras	AF.62	6 364	5 976	388	2 406	0	2 406	584	5 976	-5 393	12	0	12	3 362	0	3 362	196	584	-388	Other	19
20	Outros Débitos e Créditos	AF.7	50 818	49 751	1 068	24 761	21 460	3 301	11 889	7 089	4 800	10 418	3 589	6 829	3 750	17 612	-13 862	7 638	8 705	-1 068	Other accounts receivable and payable	20
21	Créditos comerciais e adiantamentos	AF.71	23 508	24 023	-515	20 920	9 975	10 945	290	304	-14	0	3	-3	2 298	13 741	-11 443	7 416	6 901	515	Trade credits and advances	21
22	Outros	AF.79	27 310	25 727	1 583	3 841	11 485	-7 643	11 599	6 785	4 814	10 418	3 587	6 831	1 452	3 871	-2 419	221	1 804	-1 583	Other	22

	Code ESA 95	Total economy (S.1)			Non-financial corporations (S.11)			Financial corporations (S.12)			General government (S.13)			Households+NPISH (S.14+S.15)			Rest of the world (S.2)			
		1	2	3	4	5	6	7	8	9	10	11	12	13	14	15	16	17	18	
		Assets	Liabilities	Net	Assets	Liabilities	Net	Assets	Liabilities	Net	Assets	Liabilities	Net	Assets	Liabilities	Net	Assets	Liabilities	Net	

F .2.2.1 CONTAS NACIONAIS FINANCEIRAS - PATRIMÓNIOS FINANCEIROS
Total da Economia
Valores consolidados

Fonte / Source: Banco de Portugal

NATIONAL FINANCIAL ACCOUNTS - FINANCIAL ASSETS AND LIABILITIES
Total economy
Consolidated values

10^6 euros

		Código SEC 95	1999 Activos 1	1999 Passivos 2	1999 Saldo 3	2000 Activos 4	2000 Passivos 5	2000 Saldo 6	2001 Activos 7	2001 Passivos 8	2001 Saldo 9	2002 Activos 10	2002 Passivos 11	2002 Saldo 12	2003 Activos 13	2003 Passivos 14	2003 Saldo 15	2004 Activos 16	2004 Passivos 17	2004 Saldo 18		
1	Activos financeiros líquidos	BF.90	578 208	613 974	-35 766	663 011	708 363	-45 353	723 297	776 735	-53 438	744 573	807 164	-62 590	807 305	876 504	-69 200	850 719	929 419	-78 700	Net financial assets	1
2	Ouro Monetário e DSE	AF.1	5 691	0	5 691	5 773	0	5 773	6 215	0	6 215	6 291	0	6 291	5 565	0	5 565	4 855	0	4 855	Monetary gold and SDR	2
3	Numerário e Depósitos	AF.2	166 465	180 314	-13 848	182 535	209 859	-27 324	188 915	227 607	-38 691	191 257	229 882	-38 625	200 013	233 259	-33 246	205 523	245 167	-39 645	Currency and deposits	3
4	Numerário	AF.21	5 876	5 673	203	5 710	5 425	285	4 814	4 511	303	4 816	4 268	548	5 131	4 128	1 003	5 563	4 078	1 485	Currency	4
5	Depósitos transferíveis e Outros depósitos	AF.22+AF.29	160 589	174 641	-14 051	176 825	204 434	-27 609	184 101	223 096	-38 995	186 441	225 614	-39 174	194 882	229 131	-34 250	199 959	241 089	-41 129	Transferable deposits and Other deposits	5
6	Títulos excepto Acções	AF.3	76 917	71 621	5 296	85 675	77 231	8 444	98 018	90 697	7 321	106 572	100 865	5 707	115 337	102 647	12 690	124 641	109 860	14 781	Securities other than shares	6
7	Títulos excepto acções excluindo derivados financeiros	AF.33	76 166	71 621	4 545	84 808	77 231	7 577	96 807	90 697	6 111	105 996	100 863	5 133	115 296	102 602	12 694	125 160	109 762	15 398	Securities other than shares, excluding financial derivatives	7
8	De curto prazo	AF.331	12 397	6 250	6 147	13 883	6 945	6 939	16 582	10 759	5 823	16 355	11 626	4 728	17 978	12 847	5 131	17 323	19 542	-2 219	Short-term	8
9	De longo prazo	AF.332	63 769	65 372	-1 603	70 925	70 286	639	80 225	79 937	288	89 641	89 237	404	97 318	89 754	7 564	107 838	90 220	17 617	Long-term	9
10	Derivados financeiros	AF.34	751	0	751	867	0	867	1 211	0	1 211	576	1	575	41	45	-4	-520	98	-617	Financial derivatives	10
11	Empréstimos	AF.4	128 934	137 317	-8 383	157 925	166 941	-9 016	185 621	196 260	-10 639	206 803	217 638	-10 835	220 096	240 827	-20 731	232 112	252 779	-20 666	Loans	11
12	De curto prazo	AF.41	41 922	39 047	2 875	46 318	43 491	2 827	50 170	47 615	2 555	53 139	49 325	3 814	54 669	52 278	2 391	53 675	52 744	932	Short-term	12
13	De longo prazo	AF.42	87 012	98 270	-11 258	111 607	123 450	-11 843	135 451	148 645	-13 194	153 663	168 313	-14 649	165 427	188 548	-23 122	178 437	200 035	-21 598	Long-term	13
14	Acções e outras Participações	AF.5	130 368	156 259	-25 891	150 033	174 418	-24 385	156 021	175 107	-19 086	140 573	167 923	-27 350	166 897	202 687	-35 790	181 410	220 890	-39 480	Shares and other equity	14
15	Acções e outras participações excluindo fundos de investimento	AF.51	108 102	135 612	-27 510	127 824	154 164	-26 340	131 909	153 840	-21 931	115 955	146 461	-30 505	139 226	177 925	-38 699	151 382	194 014	-42 632	Shares and other equity excluding mutual funds shares	15
16	Unidades de participação em fundos de investimento	AF.52	22 266	20 648	1 618	22 209	20 254	1 955	24 112	21 266	2 845	24 618	21 463	3 155	27 672	24 762	2 909	30 028	26 876	3 152	Mutual funds shares	16
17	Reservas Técnicas de Seguros	AF.6	33 199	32 815	384	37 678	37 285	393	42 010	41 550	461	45 471	45 023	448	49 086	48 478	608	51 360	50 972	388	Insurance technical reserves	17
18	Seguros de vida e fundos de pensões	AF.61	28 460	28 460	0	32 359	32 359	0	36 222	36 222	0	39 485	39 485	0	42 727	42 727	0	44 996	44 996	0	Net equity of households in life insurance & pension funds reserves	18
19	Outras	AF.62	4 739	4 355	384	5 319	4 926	393	5 789	5 328	461	5 986	5 538	448	6 359	5 751	608	6 364	5 976	388	Other	19
20	Outros Débitos e Créditos	AF.7	36 634	35 648	986	43 391	42 630	762	46 496	45 516	981	47 607	45 833	1 774	50 310	48 607	1 703	50 818	49 751	1 068	Other accounts receivable and payable	20
21	Créditos comerciais e adiantamentos	AF.71	19 617	20 219	-603	22 568	23 147	-579	23 187	23 621	-435	22 984	23 034	-50	22 882	22 932	-51	23 508	24 023	-515	Trade credits and advances	21
22	Outros	AF.79	17 018	15 429	1 588	20 823	19 483	1 341	23 310	21 894	1 416	24 623	22 799	1 823	27 428	25 674	1 754	27 310	25 727	1 583	Other	22

	Code ESA 95	1999 Assets 1	1999 Liabilities 2	1999 Net 3	2000 Assets 4	2000 Liabilities 5	2000 Net 6	2001 Assets 7	2001 Liabilities 8	2001 Net 9	2002 Assets 10	2002 Liabilities 11	2002 Net 12	2003 Assets 13	2003 Liabilities 14	2003 Net 15	2004 Assets 16	2004 Liabilities 17	2004 Net 18	

F .2.2.2 CONTAS NACIONAIS FINANCEIRAS - PATRIMÓNIOS FINANCEIROS
Sector institucional - Sociedades Não Financeiras
Valores consolidados

NATIONAL FINANCIAL ACCOUNTS - FINANCIAL ASSETS AND LIABILITIES
Institutional sector - Non-financial corporations
Consolidated values

Fonte / Source: Banco de Portugal

10^6 euros

		Código SEC 95	1999			2000			2001			2002			2003			2004				
			Activos	Passivos	Saldo	Activos	Passivos	Saldo	Activos	Passivos	Saldo	Activos	Passivos	Saldo	Activos	Passivos	Saldo	Activos	Passivos	Saldo		
			1	2	3	4	5	6	7	8	9	10	11	12	13	14	15	16	17	18		
1	Activos financeiros líquidos	BF.90	69 308	193 000	-123 693	86 037	217 730	-131 693	89 712	240 907	-151 195	87 709	241 613	-153 904	103 492	265 353	-161 861	110 342	277 468	-167 126	Net financial assets	1
2	Ouro Monetário e DSE	AF.1	0	0	0	0	0	0	0	0	0	0	0	0	0	0	0	0	0	0	Monetary gold and SDR	2
3	Numerário e Depósitos	AF.2	29 056	0	29 056	30 731	0	30 731	32 177	0	32 177	31 967	0	31 967	36 436	0	36 436	37 611	0	37 612	Currency and deposits	3
4	Numerário	AF.21	1 774	0	1 774	1 772	0	1 772	1 422	0	1 422	1 488	0	1 488	1 671	0	1 671	1 801	0	1 801	Currency	4
5	Depósitos transferíveis e Outros depósitos	AF.22+AF.29	27 282	0	27 282	28 959	0	28 959	30 755	0	30 755	30 479	0	30 479	34 764	0	34 764	35 811	0	35 811	Transferable deposits and Other deposits	5
6	Títulos excepto Acções	AF.3	3 252	11 358	-8 105	4 338	11 296	-6 957	5 902	13 574	-7 672	6 957	16 048	-9 090	7 503	13 372	-5 869	7 641	14 801	-7 161	Securities other than shares	6
7	Títulos excepto acções excluindo derivados financeiros	AF.33	3 252	11 358	-8 105	4 338	11 296	-6 957	5 901	13 574	-7 673	6 957	16 047	-9 089	7 503	13 327	-5 824	7 641	14 705	-7 064	Securities other than shares, excluding financial derivatives	7
8	De curto prazo	AF.331	374	3 836	-3 463	458	4 923	-4 465	365	7 262	-6 896	719	10 111	-9 392	1 096	7 168	-6 072	1 754	8 762	-7 008	Short-term	8
9	De longo prazo	AF.332	2 879	7 521	-4 643	3 880	6 373	-2 492	5 536	6 312	-776	6 238	5 936	303	6 407	6 159	248	5 887	5 943	-56	Long-term	9
10	Derivados financeiros	AF.34	0	0	0	0	0	0	1	0	1	0	1	-1	0	46	-46	0	97	-97	Financial derivatives	10
11	Empréstimos	AF.4	1 033	66 763	-65 730	1 954	81 163	-79 210	2 309	98 018	-95 709	8 172	102 914	-94 742	6 930	109 810	-102 880	5 736	110 634	-104 899	Loans	11
12	De curto prazo	AF.41	18	30 977	-30 960	39	34 901	-34 861	69	39 037	-38 968	650	41 292	-40 641	48	42 591	-42 543	119	41 116	-40 997	Short-term	12
13	De longo prazo	AF.42	1 015	35 786	-34 770	1 915	46 263	-44 348	2 240	58 982	-56 741	7 521	61 622	-54 101	6 882	67 218	-60 337	5 617	69 518	-63 901	Long-term	13
14	Acções e outras Participações	AF.5	14 963	98 519	-83 557	24 864	106 520	-81 656	24 273	107 391	-83 118	15 834	101 252	-85 418	26 272	121 255	-94 983	32 186	128 803	-96 617	Shares and other equity	14
15	Acções e outras participações excluindo fundos de investimento	AF.51	12 762	98 519	-85 758	24 137	106 520	-82 383	23 434	107 391	-83 957	14 936	101 252	-86 315	25 198	121 255	-96 056	31 060	128 803	-97 743	Shares and other equity excluding mutual funds shares	15
16	Unidades de participação em fundos de investimento	AF.52	2 201	0	2 201	727	0	727	840	0	840	898	0	898	1 074	0	1 074	1 126	0	1 126	Mutual funds shares	16
17	Reservas Técnicas de Seguros	AF.6	1 738	1 595	143	1 940	1 731	209	2 075	2 105	-30	2 140	1 721	419	2 283	1 746	537	2 406	1 769	637	Insurance technical reserves	17
18	Seguros de vida e fundos de pensões	AF.61	0	1 595	-1 595	0	1 731	-1 731	0	2 105	-2 105	0	1 721	-1 721	0	1 746	-1 746	0	1 769	-1 769	Net equity of households in life insurance & pension funds reserves	18
19	Outras	AF.62	1 738	0	1 738	1 940	0	1 940	2 075	0	2 075	2 140	0	2 140	2 283	0	2 283	2 406	0	2 406	Other	19
20	Outros Débitos e Créditos	AF.7	19 266	14 765	4 500	22 210	17 020	5 190	22 976	19 819	3 157	22 640	19 679	2 961	24 069	19 170	4 898	24 761	21 460	3 301	Other accounts receivable and payable	20
21	Créditos comerciais e adiantamentos	AF.71	17 330	8 986	8 344	20 152	10 052	10 099	20 558	9 889	10 669	20 401	9 032	11 369	20 378	8 995	11 384	20 920	9 975	10 945	Trade credits and advances	21
22	Outros	AF.79	1 936	5 779	-3 843	2 058	6 968	-4 910	2 418	9 930	-7 512	2 239	10 647	-8 408	3 690	10 176	-6 486	3 841	11 485	-7 643	Other	22

	Code ESA 95	1	2	3	4	5	6	7	8	9	10	11	12	13	14	15	16	17	18	
		Assets	Liabilities	Net	Assets	Liabilities	Net	Assets	Liabilities	Net	Assets	Liabilities	Net	Assets	Liabilities	Net	Assets	Liabilities	Net	
		1999			2000			2001			2002			2003			2004			

F .2.2.3 CONTAS NACIONAIS FINANCEIRAS - PATRIMÓNIOS FINANCEIROS
Sector institucional - Sociedades Financeiras
Valores consolidados

Fonte / Source: Banco de Portugal

NATIONAL FINANCIAL ACCOUNTS - FINANCIAL ASSETS AND LIABILITIES
Institutional sector - Financial corporations
Consolidated values

10^6 euros

		Código SEC 95	1999			2000			2001			2002			2003			2004				
			Activos	Passivos	Saldo	Activos	Passivos	Saldo	Activos	Passivos	Saldo	Activos	Passivos	Saldo	Activos	Passivos	Saldo	Activos	Passivos	Saldo		
			1	2	3	4	5	6	7	8	9	10	11	12	13	14	15	16	17	18		
1	Activos financeiros líquidos	BF.90	262 906	276 668	-13 762	309 282	326 674	-17 392	341 068	355 704	-14 636	357 919	368 104	-10 185	388 352	399 373	-11 021	412 356	424 414	-12 058	Net financial assets	1
2	Ouro Monetário e DSE	AF.1	5 691	0	5 691	5 773	0	5 773	6 215	0	6 215	6 291	0	6 291	5 565	0	5 565	4 855	0	4 855	Monetary gold and SDR	2
3	Numerário e Depósitos	AF.2	32 850	167 381	-134 532	39 386	195 790	-156 404	39 053	212 421	-173 368	38 352	213 951	-175 599	43 698	216 633	-172 935	44 258	228 689	-184 431	Currency and deposits	3
4	Numerário	AF.21	259	5 325	-5 067	326	5 064	-4 737	367	4 141	-3 774	165	3 954	-3 789	177	3 762	-3 585	224	3 632	-3 407	Currency	4
5	Depósitos transferíveis e Outros depósitos	AF.22+AF.29	32 591	162 056	-129 465	39 060	190 727	-151 667	38 686	208 280	-169 594	38 187	209 997	-171 810	43 521	212 871	-169 350	44 033	225 057	-181 024	Transferable deposits and Other deposits	5
6	Títulos excepto Acções	AF.3	62 107	12 238	49 868	66 268	15 973	50 296	70 718	21 477	49 240	73 537	21 949	51 588	79 546	23 938	55 608	86 640	24 448	62 192	Securities other than shares	6
7	Títulos excepto acções excluindo derivados financeiros	AF.33	61 728	12 238	49 490	65 755	15 973	49 782	69 937	21 477	48 459	73 041	21 949	51 091	79 739	23 938	55 801	86 898	24 448	62 449	Securities other than shares, excluding financial derivatives	7
8	De curto prazo	AF.331	11 904	1 572	10 332	13 231	1 493	11 737	15 853	1 274	14 579	15 116	1 080	14 037	16 152	1 752	14 400	14 814	1 005	13 809	Short-term	8
9	De longo prazo	AF.332	49 824	10 666	39 158	52 524	14 479	38 045	54 084	20 204	33 880	57 925	20 870	37 055	63 588	22 186	41 401	72 084	23 443	48 640	Long-term	9
10	Derivados financeiros	AF.34	379	0	379	514	0	514	781	0	781	497	0	497	-193	0	-193	-257	0	-257	Financial derivatives	10
11	Empréstimos	AF.4	126 910	4 641	122 268	155 122	7 544	147 579	180 634	10 253	170 381	195 924	16 583	179 341	210 254	23 669	186 586	223 396	22 897	200 499	Loans	11
12	De curto prazo	AF.41	41 904	417	41 486	46 278	240	46 038	50 099	370	49 729	52 488	490	51 998	54 620	801	53 818	53 555	883	52 673	Short-term	12
13	De longo prazo	AF.42	85 006	4 224	80 782	108 844	7 304	101 541	130 535	9 883	120 652	143 436	16 093	127 343	155 634	22 867	132 767	169 841	22 014	147 827	Long-term	13
14	Acções e outras Participações	AF.5	25 216	57 739	-32 523	30 087	67 898	-37 811	31 752	67 716	-35 964	30 897	66 672	-35 775	35 831	81 432	-45 601	40 734	92 087	-51 353	Shares and other equity	14
15	Acções e outras participações excluindo fundos de investimento	AF.51	23 668	37 092	-13 424	28 357	47 644	-19 287	29 486	46 449	-16 963	28 463	45 209	-16 746	33 561	56 670	-23 109	38 050	65 210	-27 160	Shares and other equity excluding mutual funds shares	15
16	Unidades de participação em fundos de investimento	AF.52	1 548	20 648	-19 099	1 730	20 254	-18 524	2 266	21 266	-19 001	2 434	21 463	-19 029	2 270	24 762	-22 492	2 683	26 876	-24 193	Mutual funds shares	16
17	Reservas Técnicas de Seguros	AF.6	531	31 219	-30 688	557	35 554	-34 996	636	39 445	-38 809	629	43 302	-42 673	797	46 732	-45 935	584	49 203	-48 620	Insurance technical reserves	17
18	Seguros de vida e fundos de pensões	AF.61	0	26 864	-26 864	0	30 628	-30 628	0	34 117	-34 117	0	37 764	-37 764	0	40 981	-40 981	0	43 227	-43 227	Net equity of households in life insurance pension funds reserves	18
19	Outras	AF.62	531	4 355	-3 824	557	4 926	-4 369	636	5 328	-4 692	629	5 538	-4 909	797	5 751	-4 954	584	5 976	-5 393	Other	19
20	Outros Débitos e Créditos	AF.7	9 602	3 448	6 154	12 087	3 915	8 172	12 061	4 392	7 669	12 289	5 647	6 642	12 661	6 969	5 692	11 889	7 089	4 800	Other accounts receivable and payable	20
21	Créditos comerciais e adiantamentos	AF.71	247	585	-338	245	506	-260	277	666	-389	224	1 048	-824	233	884	-652	290	304	-14	Trade credits and advances	21
22	Outros	AF.79	9 355	2 863	6 492	11 842	3 409	8 433	11 784	3 726	8 058	12 064	4 598	7 466	12 429	6 085	6 344	11 599	6 785	4 814	Other	22

	Code ESA 95	1999			2000			2001			2002			2003			2004			
		1	2	3	4	5	6	7	8	9	10	11	12	13	14	15	16	17	18	
		Assets	Liabilities	Net	Assets	Liabilities	Net	Assets	Liabilities	Net	Assets	Liabilities	Net	Assets	Liabilities	Net	Assets	Liabilities	Net	

F.2.2.4 CONTAS NACIONAIS FINANCEIRAS - PATRIMÓNIOS FINANCEIROS
Sector institucional - Administrações Públicas
Valores consolidados

Fonte / Source: Banco de Portugal

NATIONAL FINANCIAL ACCOUNTS - FINANCIAL ASSETS AND LIABILITIES
Institutional sector - General government
Consolidated values

10^6 euros

		Código SEC 95	1999			2000			2001			2002			2003			2004				
			Activos	Passivos	Saldo	Activos	Passivos	Saldo	Activos	Passivos	Saldo	Activos	Passivos	Saldo	Activos	Passivos	Saldo	Activos	Passivos	Saldo		
			1	2	3	4	5	6	7	8	9	10	11	12	13	14	15	16	17	18		
1	Activos financeiros líquidos	BF.90	35 819	69 569	-33 750	38 167	73 406	-35 239	41 497	79 545	-38 048	42 397	87 946	-45 549	41 133	91 027	-49 894	40 105	97 696	-57 591	Net financial assets	1
2	Ouro Monetário e DSE	AF.1	0	0	0	0	0	0	0	0	0	0	0	0	0	0	0	0	0	0	Monetary gold and SDR	2
3	Numerário e Depósitos	AF.2	8 937	12 933	-3 996	8 260	14 069	-5 809	6 453	15 186	-8 732	8 026	15 931	-7 905	6 666	16 627	-9 961	6 467	16 478	-10 011	Currency and deposits	3
4	Numerário	AF.21	43	348	-305	46	362	-316	31	370	-339	60	313	-253	26	366	-341	28	447	-418	Currency	4
5	Depósitos transferíveis e Outros depósitos	AF.22+F.29	8 894	12 585	-3 691	8 214	13 707	-5 493	6 422	14 816	-8 394	7 966	15 618	-7 652	6 640	16 260	-9 620	6 438	16 031	-9 593	Transferable deposits and Other deposits	5
6	Títulos excepto Acções	AF.3	821	48 025	-47 205	1 084	49 963	-48 879	1 991	55 645	-53 654	1 857	62 867	-61 010	2 101	65 337	-63 236	1 475	70 609	-69 134	Securities other than shares	6
7	Títulos excepto acções excluindo derivados financeiros	AF.33	449	48 025	-47 577	731	49 963	-49 232	1 563	55 645	-54 083	1 778	62 867	-61 090	1 867	65 337	-63 470	1 737	70 609	-68 872	Securities other than shares, excluding financial derivatives	7
8	De curto prazo	AF.331	1	841	-841	0	528	-528	74	2 224	-2 151	167	436	-269	183	3 928	-3 745	162	9 774	-9 612	Short-term	8
9	De longo prazo	AF.332	448	47 184	-46 736	731	49 434	-48 704	1 489	53 421	-51 932	1 611	62 431	-60 821	1 684	61 409	-59 726	1 575	60 835	-59 260	Long-term	9
10	Derivados financeiros	AF.34	372	0	372	353	0	353	429	0	429	79	0	79	234	0	234	-262	0	-262	Financial derivatives	10
11	Empréstimos	AF.4	628	4 298	-3 670	793	4 443	-3 650	2 666	5 231	-2 565	2 700	5 647	-2 947	2 904	5 660	-2 755	2 969	7 019	-4 050	Loans	11
12	De curto prazo	AF.41	1	463	-463	1	516	-515	3	878	-876	1	531	-530	1	916	-915	1	1 979	-1 978	Short-term	12
13	De longo prazo	AF.42	627	3 834	-3 207	793	3 927	-3 135	2 663	4 353	-1 690	2 698	5 116	-2 417	2 903	4 743	-1 840	2 968	5 040	-2 072	Long-term	13
14	Acções e outras Participações	AF.5	19 771	0	19 771	21 451	0	21 451	22 303	0	22 303	21 157	0	21 157	20 415	0	20 415	18 765	0	18 765	Shares and other equity	14
15	Acções e outras participações excluindo fundos de investimento	AF.51	19 670	0	19 670	21 063	0	21 063	21 903	0	21 903	20 767	0	20 767	20 002	0	20 002	18 213	0	18 213	Shares and other equity excluding mutual funds shares	15
16	Unidades de participação em fundos de investimento	AF.52	102	0	102	388	0	388	400	0	400	390	0	390	414	0	414	552	0	552	Mutual funds shares	16
17	Reservas Técnicas de Seguros	AF.6	9	0	9	10	0	10	10	0	10	10	0	10	11	0	11	12	0	12	Insurance technical reserves	17
18	Seguros de vida e fundos de pensões	AF.61	0	0	0	0	0	0	0	0	0	0	0	0	0	0	0	0	0	0	Net equity of households in life insurance & pension funds reserves	18
19	Outras	AF.62	9	0	9	10	0	10	10	0	10	10	0	10	11	0	11	12	0	12	Other	19
20	Outros Débitos e Créditos	AF.7	5 654	4 314	1 340	6 570	4 931	1 639	8 073	3 483	4 591	8 647	3 501	5 147	9 035	3 403	5 631	10 418	3 589	6 829	Other accounts receivable and payable	20
21	Créditos comerciais e adiantamentos	AF.71	0	25	-25	1	20	-18	2	17	-16	1	3	-2	0	3	-3	0	3	-3	Trade credits and advances	21
22	Outros	AF.79	5 654	4 288	1 365	6 569	4 912	1 657	8 072	3 466	4 606	8 646	3 497	5 149	9 035	3 401	5 634	10 418	3 587	6 831	Other	22

	Code ESA 95	1	2	3	4	5	6	7	8	9	10	11	12	13	14	15	16	17	18	
		Assets	Liabilities	Net	Assets	Liabilities	Net	Assets	Liabilities	Net	Assets	Liabilities	Net	Assets	Liabilities	Net	Assets	Liabilities	Net	
		1999			2000			2001			2002			2003			2004			

F .2.2.5 CONTAS NACIONAIS FINANCEIRAS - PATRIMÓNIOS FINANCEIROS
Sector institucional - Particulares
Valores consolidados

Fonte / Source: Banco de Portugal

NATIONAL FINANCIAL ACCOUNTS - FINANCIAL ASSETS AND LIABILITIES
Institutional sector - Households + NPISH
Consolidated values

10^6 euros

		Código SEC 95	1999			2000			2001			2002			2003			2004				
			Activos	Passivos	Saldo	Activos	Passivos	Saldo	Activos	Passivos	Saldo	Activos	Passivos	Saldo	Activos	Passivos	Saldo	Activos	Passivos	Saldo		
			1	2	3	4	5	6	7	8	9	10	11	12	13	14	15	16	17	18		
1	Activos financeiros líquidos	BF.90	210 175	74 736	135 438	229 524	90 554	138 971	251 020	100 579	150 441	256 548	109 500	147 048	274 327	120 752	153 575	287 916	129 841	158 076	Net financial assets	1
2	Ouro Monetário e DSE	AF.1	0	0	0	0	0	0	0	0	0	0	0	0	0	0	0	0	0	0	Monetary gold and SDR	2
3	Numerário e Depósitos	AF.2	95 623	0	95 623	104 158	0	104 158	111 233	0	111 233	112 912	0	112 912	113 213	0	113 213	117 186	0	117 186	Currency and deposits	3
4	Numerário	AF.21	3 800	0	3 800	3 566	0	3 566	2 994	0	2 994	3 103	0	3 103	3 257	0	3 257	3 510	0	3 510	Currency	4
5	Depósitos transferíveis e Outros depósitos	AF.22+AF.29	91 823	0	91 823	100 592	0	100 592	108 238	0	108 238	109 810	0	109 810	109 956	0	109 956	113 677	0	113 677	Transferable deposits and Other deposits	5
6	Títulos excepto Acções	AF.3	10 738	0	10 738	13 985	0	13 985	19 407	0	19 407	24 220	0	24 220	26 187	-1	26 188	28 885	1	28 884	Securities other than shares	6
7	Títulos excepto acções excluindo derivados financeiros	AF.33	10 738	0	10 738	13 985	0	13 985	19 407	0	19 407	24 220	0	24 220	26 187	0	26 187	28 885	0	28 885	Securities other than shares, excluding financial derivatives	7
8	De curto prazo	AF.331	119	0	119	195	0	195	291	0	291	353	0	353	547	0	547	592	0	592	Short-term	8
9	De longo prazo	AF.332	10 619	0	10 619	13 790	0	13 790	19 115	0	19 115	23 868	0	23 868	25 640	0	25 640	28 293	0	28 293	Long-term	9
10	Derivados financeiros	AF.34	0	0	0	0	0	0	0	0	0	0	0	0	0	-1	1	0	1	-1	Financial derivatives	10
11	Empréstimos	AF.4	363	61 615	-61 252	55	73 791	-73 735	12	82 758	-82 745	7	92 494	-92 486	7	101 689	-101 681	11	112 228	-112 216	Loans	11
12	De curto prazo	AF.41	0	7 189	-7 189	0	7 835	-7 835	0	7 330	-7 330	0	7 012	-7 012	0	7 969	-7 969	0	8 765	-8 765	Short-term	12
13	De longo prazo	AF.42	363	54 426	-54 063	55	65 956	-65 901	12	75 427	-75 415	7	85 482	-85 474	7	93 719	-93 712	11	103 463	-103 451	Long-term	13
14	Acções e outras Participações	AF.5	70 418	0	70 417	73 631	0	73 631	77 693	0	77 693	72 686	0	72 686	84 379	0	84 379	89 726	0	89 726	Shares and other equity	14
15	Acções e outras participações excluindo fundos de investimento	AF.51	52 002	0	52 002	54 267	0	54 267	57 086	0	57 086	51 789	0	51 789	60 465	0	60 465	64 059	0	64 059	Shares and other equity excluding mutual funds shares	15
16	Unidades de participação em fundos de investimento	AF.52	18 415	0	18 415	19 364	0	19 364	20 607	0	20 607	20 896	0	20 896	23 914	0	23 914	25 667	0	25 667	Mutual funds shares	16
17	Reservas Técnicas de Seguros	AF.6	30 921	0	30 921	35 171	0	35 171	39 290	0	39 290	42 691	0	42 691	45 995	0	45 995	48 358	0	48 358	Insurance technical reserves	17
18	Seguros de vida e fundos de pensões	AF.61	28 460	0	28 460	32 359	0	32 359	36 222	0	36 222	39 485	0	39 485	42 727	0	42 727	44 996	0	44 996	Net equity of households in life insurance & pension funds reserves	18
19	Outras	AF.62	2 461	0	2 461	2 813	0	2 813	3 068	0	3 068	3 207	0	3 207	3 268	0	3 268	3 362	0	3 362	Other	19
20	Outros Débitos e Créditos	AF.7	2 112	13 121	-11 008	2 524	16 763	-14 239	3 386	17 821	-14 435	4 031	17 006	-12 975	4 546	19 064	-14 519	3 750	17 612	-13 862	Other accounts receivable and payable	20
21	Créditos comerciais e adiantamentos	AF.71	2 040	10 622	-8 583	2 170	12 569	-10 400	2 350	13 049	-10 699	2 358	12 950	-10 592	2 271	13 051	-10 780	2 298	13 741	-11 443	Trade credits and advances	21
22	Outros	AF.79	73	2 498	-2 426	354	4 194	-3 839	1 035	4 772	-3 736	1 673	4 057	-2 383	2 275	6 013	-3 738	1 452	3 871	-2 419	Other	22

	Code ESA 95	1999			2000			2001			2002			2003			2004			
		1	2	3	4	5	6	7	8	9	10	11	12	13	14	15	16	17	18	
		Assets	Liabilities	Net	Assets	Liabilities	Net	Assets	Liabilities	Net	Assets	Liabilities	Net	Assets	Liabilities	Net	Assets	Liabilities	Net	

F .2.2.6 CONTAS NACIONAIS FINANCEIRAS - PATRIMÓNIOS FINANCEIROS
Sector institucional - Resto do Mundo
Valores consolidados

NATIONAL FINANCIAL ACCOUNTS - FINANCIAL ASSETS AND LIABILITIES
Institutional sector - Rest of the world
Consolidated values

Fonte / Source: Banco de Portugal

10^6 euros

		Código SEC 95	1999			2000			2001			2002			2003			2004				
			Activos	Passivos	Saldo	Activos	Passivos	Saldo	Activos	Passivos	Saldo	Activos	Passivos	Saldo	Activos	Passivos	Saldo	Activos	Passivos	Saldo		
			1	2	3	4	5	6	7	8	9	10	11	12	13	14	15	16	17	18		
1	Activos financeiros líquidos	BF.90	159 834	118 376	41 457	200 372	149 246	51 127	232 646	172 992	59 653	247 535	178 654	68 882	276 951	202 185	74 766	301 979	218 424	83 555	Net financial assets	1
2	Ouro Monetário e DSE	AF.1	0	0	0	0	0	0	0	0	0	0	0	0	0	0	0	0	0	0	Monetary gold and SDR	2
3	Numerário e Depósitos	AF.2	57 299	43 451	13 849	80 480	53 156	27 324	95 461	56 770	38 692	96 993	58 368	38 625	98 878	65 631	33 247	107 535	67 890	39 645	Currency and deposits	3
4	Numerário	AF.21																			Currency	4
5	Depósitos transferíveis e Outros depósitos	AF.22+AF.29	57 299	43 248	14 051	80 480	52 871	27 609	95 461	56 467	38 995	96 993	57 819	39 174	98 878	64 628	34 250	107 535	66 405	41 130	Transferable deposits and Other deposits	5
			0	203	-203	0	285	-285	0	303	-303	0	548	-548	0	1 003	-1 003	0	1 485	-1 485		
6	Títulos excepto acções	AF.3	31 970	37 266	-5 296	35 948	44 392	-8 444	46 312	53 633	-7 321	54 592	60 299	-5 707	58 699	71 390	-12 690	64 916	79 697	-14 781	Securities other than shares	6
7	Títulos excepto acções excluindo derivados financeiros	AF.33	31 970	36 515	-4 545	35 948	43 525	-7 577	46 312	52 423	-6 111	54 592	59 724	-5 133	58 699	71 394	-12 694	64 916	80 314	-15 398	Securities other than shares, excluding financial derivatives	7
8	De curto prazo	AF.331	2 164	8 311	-6 147	1 983	8 922	-6 939	5 151	10 974	-5 823	6 353	11 082	-4 728	7 049	12 179	-5 131	11 078	8 859	2 219	Short-term	8
9	De longo prazo	AF.332	29 806	28 204	1 603	33 965	34 604	-639	41 161	41 449	-288	48 238	48 643	-404	51 651	59 214	-7 564	53 838	71 455	-17 617	Long-term	9
10	Derivados financeiros	AF.34	0	751	-751	0	867	-867	0	1 211	-1 211	0	575	-575	0	-4	4	0	-617	617	Financial derivatives	10
11	Empréstimos	AF.4	20 139	11 756	8 383	24 351	15 335	9 016	32 518	21 879	10 639	38 065	27 229	10 835	44 422	23 691	20 731	42 917	22 251	20 666	Loans	11
12	De curto prazo	AF.41	628	3 503	-2 875	804	3 630	-2 826	1 183	3 738	-2 555	1 026	4 840	-3 814	1 218	3 609	-2 391	2 269	3 201	-932	Short-term	12
13	De longo prazo	AF.42	19 511	8 253	11 258	23 547	11 705	11 843	31 335	18 141	13 194	37 039	22 389	14 649	43 204	20 082	23 122	40 648	19 050	21 598	Long-term	13
14	Acções e outras Participações	AF.5	43 359	17 467	25 891	51 564	27 179	24 385	50 632	31 547	19 086	51 044	23 694	27 350	68 047	32 257	35 790	78 777	39 297	39 480	Shares and other equity	14
15	Acções e outras participações excluindo fundos de investimento	AF.51	42 790	15 281	27 510	51 137	24 797	26 340	50 366	28 435	21 931	50 795	20 290	30 505	67 685	28 986	38 699	78 160	35 528	42 632	Shares and other equity excluding mutual funds shares	15
16	Unidades de participação em fundos de investimento	AF.52	568	2 187	-1 618	427	2 382	-1 955	266	3 112	-2 845	248	3 404	-3 155	362	3 271	-2 909	617	3 769	-3 152	Mutual funds shares	16
17	Reservas Técnicas de Seguros	AF.6	147	531	-384	164	557	-393	175	636	-461	181	629	-448	189	797	-608	196	584	-388	Insurance technical reserves	17
18	Seguros de vida e fundos de pensões	AF.61	0	0	0	0	0	0	0	0	0	0	0	0	0	0	0	0	0	0	Net equity of households in life insurance & pension funds reserves	18
19	Outras	AF.62	147	531	-384	164	557	-393	175	636	-461	181	629	-448	189	797	-608	196	584	-388	Other	19
20	Outros Débitos e Créditos	AF.7	6 920	7 906	-986	7 865	8 627	-761	7 547	8 528	-981	6 661	8 435	-1 774	6 716	8 419	-1 703	7 638	8 705	-1 068	Other accounts receivable and payable	20
21	Créditos comerciais e adiantamentos	AF.71	6 717	6 114	603	7 660	7 081	579	7 288	6 853	435	6 471	6 421	50	6 515	6 464	51	7 416	6 901	515	Trade credits and advances	21
22	Outros	AF.79	203	1 792	-1 588	206	1 546	-1 340	259	1 674	-1 416	190	2 014	-1 823	201	1 955	-1 754	221	1 804	-1 583	Other	22

	Code ESA 95	1	2	3	4	5	6	7	8	9	10	11	12	13	14	15	16	17	18	
		Assets	Liabilities	Net	Assets	Liabilities	Net	Assets	Liabilities	Net	Assets	Liabilities	Net	Assets	Liabilities	Net	Assets	Liabilities	Net	
		1999			2000			2001			2002			2003			2004			

F .2.3.1 CONTAS NACIONAIS FINANCEIRAS - PATRIMÓNIOS FINANCEIROS
Instrumento financeiro - Numerário e Depósitos
Valores consolidados

NATIONAL FINANCIAL ACCOUNTS - FINANCIAL ASSETS AND LIABILITIES
Financial instrument - Currency and deposits
Consolidated values

Fonte / Source: Banco de Portugal

10^6 euros

		Código SEC 95	1999			2000			2001			2002			2003			2004				
			Activos	Passivos	Saldo	Activos	Passivos	Saldo	Activos	Passivos	Saldo	Activos	Passivos	Saldo	Activos	Passivos	Saldo	Activos	Passivos	Saldo		
			1	2	3	4	5	6	7	8	9	10	11	12	13	14	15	16	17	18		
1	Total da Economia	S.1	166 465	180 314	-13 848	182 535	209 859	-27 324	188 915	227 607	-38 691	191 257	229 882	-38 625	200 013	233 259	-33 246	205 523	245 167	-39 645	Total economy	1
2	Sociedades Não Financeiras	S.11	29 056	0	29 056	30 731	0	30 731	32 177	0	32 177	31 967	0	31 967	36 436	0	36 436	37 611	0	37 612	Non-financial corporations	2
3	Sociedades Financeiras	S.12	32 850	167 381	-134 532	39 386	195 790	-156 404	39 053	212 421	-173 368	38 352	213 951	-175 599	43 698	216 633	-172 935	44 258	228 689	-184 431	Financial corporations	3
4	Administrações Públicas	S.13	8 937	12 933	-3 996	8 260	14 069	-5 809	6 453	15 186	-8 732	8 026	15 931	-7 905	6 666	16 627	-9 961	6 467	16 478	-10 011	General government	4
5	Particulares	S.14+S.15	95 623	0	95 623	104 158	0	104 158	111 233	0	111 233	112 912	0	112 912	113 213	0	113 213	117 186	0	117 186	Households + NPISH	5
6	Resto do Mundo	S.2	57 299	43 451	13 849	80 480	53 156	27 324	95 461	56 770	38 692	96 993	58 368	38 625	98 878	65 631	33 247	107 535	67 890	39 645	Rest of the world	6
		Code ESA 95	1 Assets	2 Liabilities	3 Net	4 Assets	5 Liabilities	6 Net	7 Assets	8 Liabilities	9 Net	10 Assets	11 Liabilities	12 Net	13 Assets	14 Liabilities	15 Net	16 Assets	17 Liabilities	18 Net		
			1999			2000			2001			2002			2003			2004				

F .2.3.2 CONTAS NACIONAIS FINANCEIRAS - PATRIMÓNIOS FINANCEIROS
Instrumento financeiro - Títulos excepto Acções
Valores consolidados

NATIONAL FINANCIAL ACCOUNTS - FINANCIAL ASSETS AND LIABILITIES
Financial instrument - Securities other than shares
Consolidated values

Fonte / Source: Banco de Portugal

10^6 euros

		Código SEC 95	1999			2000			2001			2002			2003			2004				
			Activos	Passivos	Saldo	Activos	Passivos	Saldo	Activos	Passivos	Saldo	Activos	Passivos	Saldo	Activos	Passivos	Saldo	Activos	Passivos	Saldo		
			1	2	3	4	5	6	7	8	9	10	11	12	13	14	15	16	17	18		
1	Total da Economia	S.1	76 917	71 621	5 296	85 675	77 231	8 444	98 018	90 697	7 321	106 572	100 865	5 707	115 337	102 647	12 690	124 641	109 860	14 781	Total economy	1
2	Sociedades Não Financeiras	S.11	3 252	11 358	-8 105	4 338	11 296	-6 957	5 902	13 574	-7 672	6 957	16 048	-9 090	7 503	13 372	-5 869	7 641	14 801	-7 161	Non-financial corporations	2
3	Sociedades Financeiras	S.12	62 107	12 238	49 868	66 268	15 973	50 296	70 718	21 477	49 240	73 537	21 949	51 588	79 546	23 938	55 608	86 640	24 448	62 192	Financial corporations	3
4	Administrações Públicas	S.13	821	48 025	-47 205	1 084	49 963	-48 879	1 991	55 645	-53 654	1 857	62 867	-61 010	2 101	65 337	-63 236	1 475	70 609	-69 134	General government	4
5	Particulares	S.14+S.15	10 738	0	10 738	13 985	0	13 985	19 407	0	19 407	24 220	0	24 220	26 187	-1	26 188	28 885	1	28 884	Households + NPISH	5
6	Resto do Mundo	S.2	31 970	37 266	-5 296	35 948	44 392	-8 444	46 312	53 633	-7 321	54 592	60 299	-5 707	58 699	71 390	-12 690	64 916	79 697	-14 781	Rest of the world	6
		Code ESA 95	1 Assets	2 Liabilities	3 Net	4 Assets	5 Liabilities	6 Net	7 Assets	8 Liabilities	9 Net	10 Assets	11 Liabilities	12 Net	13 Assets	14 Liabilities	15 Net	16 Assets	17 Liabilities	18 Net		
			1999			2000			2001			2002			2003			2004				

F .2.3.3 CONTAS NACIONAIS FINANCEIRAS - PATRIMÓNIOS FINANCEIROS
Instrumento financeiro - Empréstimos
Valores consolidados

NATIONAL FINANCIAL ACCOUNTS - FINANCIAL ASSETS AND LIABILITIES
Financial instrument - Loans
Consolidated values

Fonte / Source: Banco de Portugal

10^6 euros

		Código SEC 95	1999			2000			2001			2002			2003			2004				
			Activos	Passivos	Saldo	Activos	Passivos	Saldo	Activos	Passivos	Saldo	Activos	Passivos	Saldo	Activos	Passivos	Saldo	Activos	Passivos	Saldo		
			1	2	3	4	5	6	7	8	9	10	11	12	13	14	15	16	17	18		
1	Total da Economia	S.1	128 934	137 317	-8 383	157 925	166 941	-9 016	185 621	196 260	-10 639	206 803	217 638	-10 835	220 096	240 827	-20 731	232 112	252 779	-20 666	Total economy	1
2	Sociedades Não Financeiras	S.11	1 033	66 763	-65 730	1 954	81 163	-79 210	2 309	98 018	-95 709	8 172	102 914	-94 742	6 930	109 810	-102 880	5 736	110 634	-104 899	Non-financial corporations	2
3	Sociedades Financeiras	S.12	126 910	4 641	122 268	155 122	7 544	147 579	180 634	10 253	170 381	195 924	16 583	179 341	210 254	23 669	186 586	223 396	22 897	200 499	Financial corporations	3
4	Administrações Públicas	S.13	628	4 298	-3 670	793	4 443	-3 650	2 666	5 231	-2 565	2 700	5 647	-2 947	2 904	5 660	-2 755	2 969	7 019	-4 050	General government	4
5	Particulares	S.14+S.15	363	61 615	-61 252	55	73 791	-73 735	12	82 758	-82 745	7	92 494	-92 486	7	101 689	-101 681	11	112 228	-112 216	Households + NPISH	5
6	Resto do Mundo	S.2	20 139	11 756	8 383	24 351	15 335	9 016	32 518	21 879	10 639	38 065	27 229	10 835	44 422	23 691	20 731	42 917	22 251	20 666	Rest of the world	6
		Code ESA 95	1999			2000			2001			2002			2003			2004				
			1 Assets	2 Liabilities	3 Net	4 Assets	5 Liabilities	6 Net	7 Assets	8 Liabilities	9 Net	10 Assets	11 Liabilities	12 Net	13 Assets	14 Liabilities	15 Net	16 Assets	17 Liabilities	18 Net		

F .2.3.4 CONTAS NACIONAIS FINANCEIRAS - PATRIMÓNIOS FINANCEIROS
Instrumento financeiro - Acções e outras Participações
Valores consolidados

NATIONAL FINANCIAL ACCOUNTS - FINANCIAL ASSETS AND LIABILITIES
Financial instrument - Shares and other equity
Consolidated values

		Código SEC 95	1999			2000			2001			2002			2003			2004				
			Activos	Passivos	Saldo	Activos	Passivos	Saldo	Activos	Passivos	Saldo	Activos	Passivos	Saldo	Activos	Passivos	Saldo	Activos	Passivos	Saldo		
			1	2	3	4	5	6	7	8	9	10	11	12	13	14	15	16	17	18		
1	Total da Economia	S.1	130 368	156 259	-25 891	150 033	174 418	-24 385	156 021	175 107	-19 086	140 573	167 923	-27 350	166 897	202 687	-35 790	181 410	220 890	-39 480	Total economy	1
2	Sociedades Não Financeiras	S.11	14 963	98 519	-83 557	24 864	106 520	-81 656	24 273	107 391	-83 118	15 834	101 252	-85 418	26 272	121 255	-94 983	32 186	128 803	-96 617	Non-financial corporations	2
3	Sociedades Financeiras	S.12	25 216	57 739	-32 523	30 087	67 898	-37 811	31 752	67 716	-35 964	30 897	66 672	-35 775	35 831	81 432	-45 601	40 734	92 087	-51 353	Financial corporations	3
4	Administrações Públicas	S.13	19 771	0	19 771	21 451	0	21 451	22 303	0	22 303	21 157	0	21 157	20 415	0	20 415	18 765	0	18 765	General government	4
5	Particulares	S.14+S.15	70 418	0	70 417	73 631	0	73 631	77 693	0	77 693	72 686	0	72 686	84 379	0	84 379	89 726	0	89 726	Households + NPISH	5
6	Resto do Mundo	S.2	43 359	17 467	25 891	51 564	27 179	24 385	50 632	31 547	19 086	51 044	23 694	27 350	68 047	32 257	35 790	78 777	39 297	39 480	Rest of the world	6
		Code ESA 95	1999			2000			2001			2002			2003			2004				
			1 Assets	2 Liabilities	3 Net	4 Assets	5 Liabilities	6 Net	7 Assets	8 Liabilities	9 Net	10 Assets	11 Liabilities	12 Net	13 Assets	14 Liabilities	15 Net	16 Assets	17 Liabilities	18 Net		

G. Estatísticas das Empresas Não Financeiras da Central de Balanços

G. Statistics on Non-Financial Corporations from the Central Balance-Sheet Database

G.1 Caracterização da informação da Central de Balanços

G.1 Features of the Central Balance-Sheet Database

G.1.1 NÚMERO DE EMPRESAS DA CENTRAL DE BALANÇOS COMUNS EM DOIS ANOS CONSECUTIVOS

Por dimensão e principal actividade económica

NUMBER OF THE SAME CORPORATIONS IN THE CENTRAL BALANCE-SHEET DATABASE IN TWO CONSECUTIVE YEARS

By size and main economic activity

Fonte / Source: Banco de Portugal; Instituto Nacional de Estatística

		Total	Dimensão das empresas		Principal actividade económica												
			Pequenas e médias	Grandes	Indústrias transformadoras	das quais: Alimentares, das bebidas e do tabaco	Têxtil	Pasta, papel e cartão; edição e impressão	Outros produtos minerais não metálicos	Equipamento eléctrico e de óptica	Material de transporte	Produção e distribuição de electricidade, de gás e de água	Construção	Serviços	dos quais: Comércio por grosso e a retalho; reparação	Transportes, armazenagem e comunicações	Actividades imobiliárias, alugueres e serviços às empresas
		1	2	3	4	5	6	7	8	9	10	11	12	13	14	15	16
01		15 424	14 540	884	5 342	783	959	368	456	160	165	104	1 681	7 648	4 806	1 027	1 242
02		15 728	14 828	900	5 356	790	1 020	350	437	159	176	145	1 565	8 017	4 728	1 009	1 546
03		15 613	14 673	940	5 116	720	998	321	425	170	176	163	1 514	8 181	4 563	955	1 816
04		15 614	14 629	985	4 882	698	918	298	395	167	169	167	1 573	8 395	4 396	937	2 078
01	Dez	2 507	1 794	713	833	104	199	42	55	45	52	36	149	1 462	942	119	240
02	Dez	2 348	1 617	731	805	115	193	38	53	42	47	34	142	1 339	793	121	281
03	Dez	2 717	1 914	803	891	136	200	38	79	51	52	44	177	1 574	906	138	352
04	Dez	2 773	1 957	816	923	139	198	39	75	57	49	49	174	1 596	923	148	311
05	Dez	2 421	1 781	640	781	114	146	42	69	45	47	46	146	1 425	780	147	283

	1	2	3	4	5	6	7	8	9	10	11	12	13	14	15	16
	Total	Small and medium-sized	Large	Manufacturing	Food products, beverages and tobacco	Textiles and textile products	Pulp, paper, and paper products;publishing and printing	Other non-metallic mineral products	Electrical and optical equipment	Transport equipment	Production and distribution of electricity, gas and water	Construction	Services	Wholesale and retail trade; repairs	Transport, storage and communication	Real estate, renting and business activities
					of which:									of which:		
		Size of corporations		Main economic activity												

* CBA: Central de Balanços anual. / ACB: Annual Central Balance-Sheet Database. CBT: Central de Balanços trimestral. / QCB: Quarterly Central Balance-Sheet Database.

G.1.2 GRAU DE COBERTURA DA CENTRAL DE BALANÇOS[1]
Por dimensão e principal actividade económica

COVERAGE OF THE CENTRAL BALANCE-SHEET DATABASE[1]
By size and main economic activity

Fonte / Source: Banco de Portugal; Instituto Nacional de Estatística

Em percentagem / In percentages

2004[2]		Total	Dimensão das empresas		Principal actividade económica													
						das quais:									dos quais:		
			Pequenas e médias	Grandes	Indústrias transformadoras	Alimentares, das bebidas e do tabaco	Têxtil	Pasta, papel e cartão; edição e impressão	Outros produtos minerais não metálicos	Equipamento eléctrico e de óptica	Material de transporte	Produção e distribuição de electricidade, de gás e de água	Construção	Serviços	Comércio por grosso e a retalho; reparação	Transportes, armazenagem e comunicações	Actividades Imobiliárias, alugueres e serviços às empresas
		1	2	3	4	5	6	7	8	9	10	11	12	13	14	15	16
Número de empresas / Number of corporations	CBA / ACB*	4.4	4.1	74.6	10.4	12.4	10.3	6.9	12.3	10.7	21.9	28.9	3.3	3.3	4.1	4.3	3.4
	CBT / QCB*	0.8	0.6	61.8	2.0	2.5	2.2	0.9	2.3	3.7	6.3	8.5	0.4	0.6	0.9	0.7	0.5
Número de pessoas ao serviço / Number of employees	CBA / ACB*	35.7	19.3	84.0	43.0	46.4	36.2	38.6	43.3	71.3	72.1	70.5	20.8	35.0	29.6	56.1	38.0
	CBT / QCB*	22.5	5.8	71.4	26.0	26.5	22.5	21.8	25.0	55.2	52.3	62.7	11.6	23.0	19.3	46.8	25.9
Vendas e prestações de serviços / Turnover	CBA / ACB*	53.0	30.0	83.0	68.0	73.2	51.5	62.5	64.3	86.6	87.1	85.0	41.3	47.5	47.4	69.7	35.5
	CBT / QCB*	38.3	9.7	75.5	50.8	50.9	32.2	47.5	45.2	74.1	77.8	79.4	27.5	33.4	34.6	57.8	15.0
Valor acrescentado bruto / Gross value added	CBA / ACB*	60.1	.	.	.	.	.	.	.	.	.	.	.	.	.	.	.
	CBT / QCB*	44.9	.	.	.	.	.	.	.	.	.	.	.	.	.	.	.

2004[2]	1	2	3	4	5	6	7	8	9	10	11	12	13	14	15	16
	Total	Small and medium-sized	Large	Manufacturing	Food products, beverages and tobacco	Textiles and textile products	Pulp, paper, and paper products; publishing and printing	Other non-metallic mineral products	Electrical and optical equipment	Transport equipment	Production and distribution of electricity, gas and water	Construction	Services	Wholesale and retail trade; repairs	Transport storage and communication	Real estate, renting and business activities
					of which:									of which:		
		Size of corporations		Main economic activity												

* CBA: Central de Balanços anual. / ACB: Annual Central Balance-Sheet Database. CBT: Central de Balanços trimestral. / QCB: Quarterly Central Balance-Sheet Database.

(1) Peso de cada classe de dimensão ou sector de actividade económica da Central de Balanços na classe de dimensão ou sector de actividade económica do universo das sociedades não financeiras calculado com base no Ficheiro de Unidades Estatísticas do INE, ajustado pelo Banco de Portugal, e nas Contas Nacionais do INE. / Proportion of each company size class or sector of economic activity of the Central Balance-Sheet Database in the company size class or sector of economic activity of all non-financial corporations according to the INE Statistical Units Register, adjusted by the Banco de Portugal, and National Accounts of INE.

(2) Dados de 2004 relativos às empresas da Central de Balanços comuns em 2003 e 2004. / 2004 data for the same corporations in the Central Balance-Sheet Database in 2003 and 2004.

G.1.3 ESTRUTURAS DA CENTRAL DE BALANÇOS
Por dimensão e principal actividade económica

STRUCTURE OF THE CENTRAL BALANCE-SHEET DATABASE
By size and main economic activity

Fonte / Source: Banco de Portugal; Instituto Nacional de Estatística

Em percentagem / In percentages

2004[1]		Total	Dimensão das empresas		Principal actividade económica												
			Pequenas e médias	Grandes	Indústrias transformadoras	das quais: Alimentares, das bebidas e do tabaco	Têxtil	Pasta, papel e cartão; edição e impressão	Outros produtos minerais não metálicos	Equipamento eléctrico e de óptica	Material de transporte	Produção e distribuição de electricidade, de gás e de água	Construção	Serviços	dos quais: Comércio por grosso e a retalho; reparação	Transportes, armazenagem e comunicações	Actividades Imobiliárias, alugueres e serviços às empresas
		1	2	3	4	5	6	7	8	9	10	11	12	13	14	15	16
Número de empresas / Number of corporations	Universo/ Total Population[2]	100.0	99.6	0.4	13.1	1.6	2.5	1.2	0.9	0.4	0.2	0.2	13.4	70.5	30.3	6.2	17.2
	CBA / ACB*	100.0	93.7	6.3	31.3	4.5	5.9	1.9	2.5	1.1	1.1	1.1	10.1	53.8	28.2	6.0	13.3
	CBT / QCB*	100.0	70.6	29.4	33.3	5.0	7.1	1.4	2.7	2.1	1.8	1.8	6.3	57.6	33.3	5.3	11.2
Número de pessoas ao serviço / Number of employees	Universo/ Total Population[2]	100.0	74.6	25.4	29.7	3.5	7.5	1.7	2.3	1.7	1.2	1.1	12.7	54.4	21.9	6.4	12.7
	CBA / ACB*	100.0	40.2	59.8	35.8	4.5	7.6	1.9	2.7	3.5	2.5	2.1	7.4	53.3	18.2	10.0	13.5
	CBT / QCB*	100.0	19.2	80.8	34.4	4.1	7.5	1.7	2.5	4.3	2.9	3.0	6.5	55.6	18.8	13.3	14.6
Vendas e prestações de serviços / Turnover	Universo/ Total Population[2]	100.0	56.6	43.4	23.1	3.8	2.6	1.6	1.6	2.0	1.7	3.9	9.9	61.7	39.5	7.9	8.7
	CBA / ACB*	100.0	32.1	67.9	29.7	5.2	2.5	1.9	2.0	3.3	2.8	6.2	7.7	55.3	35.3	10.4	5.8
	CBT / QCB*	100.0	14.4	85.6	30.7	5.0	2.2	2.0	1.9	3.9	3.5	8.0	7.1	53.9	35.7	11.9	3.4
Valor acrescentado bruto / Gross value added	Universo/ Total Population[2]	.	.	.	.	.	.	.	.	.	.	.	.	.	.	.	.
	CBA / ACB*	100.0	30.2	69.8	32.5	5.2	3.4	3.2	3.3	3.3	2.3	9.0	6.3	51.0	8.6	18.6	8.6
	CBT / QCB*	100.0	11.9	88.1	33.3	4.7	3.6	3.9	3.6	3.1	3.7	11.2	5.6	49.4	5.5	21.8	5.5

2004[1]	1	2	3	4	5	6	7	8	9	10	11	12	13	14	15	16
	Total	Small and medium-sized	Large	Manufacturing	Food products, beverages and tobacco	Textiles and textile products	Pulp, paper, and paper products; publishing and printing	Other non-metallic mineral products	Electrical and optical equipment	Transport equipment	Production and distribution of electricity, gas and water	Construction	Services	Wholesale and retail trade; repairs	Transport, storage and communication	Real estate, renting and business activities
		Size of corporations		Main economic activity	of which:									of which:		

* CBA: Central de Balanços anual. / ACB: Annual Central Balance-Sheet Database. CBT: Central de Balanços trimestral. / QCB: Quarterly Central Balance-Sheet Database.
(1) Dados de 2004 relativos às empresas da Central de Balanços comuns em 2003 e 2004. / 2004 data for the same corporations in the Central Balance-Sheet Database in 2003 and 2004.
(2) Universo das sociedades não financeiras com base no Ficheiro de Unidades Estatísticas do INE, ajustado pelo Banco de Portugal. / Total population of non-financial corporations based on the INE Statistical Units Register, adjusted by the Banco de Portugal.

G.1.4 ESTRUTURAS DO BALANÇO E DA DEMONSTRAÇÃO DE RESULTADOS[1]

STRUCTURE OF THE BALANCE-SHEET AND PROFIT AND LOSS ACCOUNT[1]

Fonte / Source: Banco de Portugal; Instituto Nacional de Estatística

Em percentagem / In percentages

		CBA*				CBT*					
		2001	2002	2003	2004	2001 Dez	2002 Dez	2003 Dez	2004 Dez		
		1	2	3	4	5	6	7	8		
	BALANÇO									BALANCE-SHEET	
1	Activos financeiros	62.5	63.1	62.6	61.5	56.4	62.2	61.2	60.4	Financial assets	1
2	Aplicações de curto prazo[2]	4.1	4.4	6.0	5.7	4.0	4.5	4.9	4.7	Short-term assets[2]	2
3	Investimentos financeiros	29.2	29.8	30.5	30.2	24.1	26.6	28.8	27.8	Financial investments	3
4	Outros créditos concedidos	29.2	28.9	26.1	25.6	28.2	31.1	27.5	27.9	Other credits granted	4
5	Créditos comerciais e adiantamentos	12.5	11.4	11.1	10.9	13.3	11.1	11.1	11.2	Trade credits and advances	5
6	Outros	16.7	17.6	15.0	14.8	14.9	20.0	16.3	16.7	Other credits	6
7	Activos não financeiros	37.5	36.9	37.4	38.5	43.6	37.8	38.8	39.6	Non-financial assets	7
8	Total de activos = Total de passivos	100.0	100.0	100.0	100.0	100.0	100.0	100.0	100.0	Total assets = Total liabilities	8
9	Dívida financeira[3]	21.6	23.6	23.5	23.3	21.4	26.3	25.0	23.8	Financial debt[3]	9
10	Acções e outras participações	43.0	41.4	43.0	44.1	40.8	40.3	41.7	42.9	Shares and other equity	10
11	Provisões para pensões	1.0	0.6	0.7	0.7	1.7	0.9	1.0	1.1	Pension fund reserves	11
12	Outros créditos obtidos	34.3	34.4	32.9	31.9	36.1	32.5	32.4	32.3	Other credits received	12
13	Créditos comerciais e adiantamentos	8.8	8.1	8.0	7.9	9.8	8.1	8.1	8.3	Trade credits and advances	13
14	Outros	25.5	26.3	24.9	24.0	26.4	24.4	24.2	24.0	Other credits	14
	DEMONSTRAÇÃO DE RESULTADOS									PROFIT AND LOSS ACCOUNT	
15	Produção	100.0	100.0	100.0	100.0	100.0	100.0	100.0	100.0	Output	15
16	da qual : vendas e prestação de serviços	138.9	137.4	136.7	133.8	135.8	134.6	135.4	134.2	of which: turnover	16
17	Consumos intermédios	67.8	67.1	66.9	67.5	67.9	67.4	66.5	67.2	Intermediate consumption	17
18	dos quais: fornecimentos e serviços externos	30.1	30.5	31.9	33.1	28.9	29.1	30.1	30.5	of which: supplies and external services	18
19	Valor acrescentado bruto (VAB)	32.2	32.9	33.1	32.5	32.1	32.6	33.5	32.8	Gross value added (GVA)	19
20	Custos com o pessoal	17.3	17.5	17.4	17.3	16.4	16.9	16.8	16.2	Personnel costs	20
21	dos quais: remunerações	12.9	13.0	13.0	13.0	12.1	12.3	12.3	11.9	of which: wages	21
22	Resultado operacional[4]	5.7	5.9	6.4	6.8	6.3	6.1	7.3	8.0	Operating profit[4]	22
23	Resultado financeiro	-1.2	-1.7	0.1	1.7	-1.2	-1.2	0.4	1.3	Financial profit	23
24	Custos e perdas financeiros	7.6	9.1	7.0	5.8	5.3	8.2	6.6	5.3	Financial costs	24
25	Proveitos e ganhos financeiros	6.4	7.4	7.1	7.5	4.1	7.0	7.0	6.6	Financial revenues	25
26	Resultado corrente[5]	4.5	4.1	6.6	8.5	5.1	4.8	7.8	9.3	Ordinary profit[5]	26
		1 2001	2 2002	3 2003	4 2004	5 Dec 2001	6 Dec 2002	7 Dec 2003	8 Dec 2004		
		ACB*				QCB*					

*CBA: Central de Balanços anual. / ACB: Annual Central Balance-Sheet Database. CBT: Central de Balanços trimestral. / QCB: Quarterly Central Balance-Sheet Database.
(1) Com base nas empresas da Central de Balanço comuns em dois anos consecutivos. / Based on the same corporations in two consecutive years in the Central Balance-Sheet Database.
(2) Aplicações em depósitos, títulos negociáveis e outras aplicações de tesouraria. / Deposits, negotiable securities and other short-term financial investments.
(3) Títulos excepto acções e empréstimos bancários. / Securities other than shares and bank loans.
(4) Resultado operacional = VAB - custos com o pessoal + outros proveitos e ganhos operacionais (líquidos de custos e perdas) - impostos (excepto indirectos) - amortizações e provisões do exercício. / Operating profit = GVA - personnel costs + other operating income (net from operating costs) - taxes (excluding indirect) - depreciation and provisions for the year.
(5) Resultado corrente = resultado operacional + resultado financeiro. / Ordinary profit = operating profit + financial profit.

G.2 Indicadores de actividade

G.2 Activity indicators

G.2.1 PRINCIPAIS INDICADORES DE ACTIVIDADE — MAIN ACTIVITY INDICATORS

Taxas de variação homóloga[1] — Year-on-year rates of change[1]

Fonte / Source: Banco de Portugal; Instituto Nacional de Estatística — Em percentagem / In percentages

		Indicadores de actividade									Taxa de cobertura do VAB total das sociedades não financeiras[4]
		Produção	da qual: Vendas e prestações de serviços	Consumos intermédios	dos quais: Fornecimentos e serviços externos	Valor acrescentado bruto (VAB)	Custos com o pessoal	Resultado operacional[2]	Custos e perdas financeiros	Resultado corrente[3]	
		1	2	3	4	5	6	7	8	9	10
01		6.3	5.9	7.6	12.1	3.7	6.9	-5.7	28.7	-32.9	56.9
02		-0.2	-0.4	-1.3	0.6	2.2	3.1	-1.8	9.4	-14.1	58.6
03		-0.2	-0.5	-0.7	1.0	0.8	0.1	9.1	-22.3	58.2	59.8
04		6.0	6.3	6.6	7.5	4.8	2.1	22.0	-9.8	44.2	62.4
01	Dez	6.0	5.6	7.4	12.8	3.0	6.0	-5.1	17.5	-16.6	40.0
02	Mar	1.0	0.3	-0.1	5.8	3.2	3.8	1.3	-4.6	-1.4	.
	Jun	1.2	0.8	0.4	4.2	3.1	3.4	3.7	-7.5	22.4	.
	Set	0.5	-0.2	-0.7	1.8	2.8	2.7	3.3	-0.9	11.0	.
	Dez	-0.6	-1.2	-1.7	-0.2	1.6	2.6	-0.7	5.5	-0.1	40.4
03	Mar	-0.4	-1.6	0.1	-2.0	-1.4	0.0	-7.4	-8.0	9.3	.
	Jun	-1.1	-2.1	-2.2	-0.7	1.1	-0.6	5.8	-15.1	9.3	.
	Set	-0.1	-1.2	-0.9	1.0	1.5	-0.2	5.6	-15.5	15.6	.
	Dez	-0.1	-0.6	-0.5	1.3	0.8	-0.7	9.7	-19.0	33.3	44.1
04	Mar	3.0	4.9	2.7	8.3	3.7	2.1	15.1	-10.5	15.6	.
	Jun	4.5	5.5	5.2	7.6	3.0	2.2	9.2	-11.6	19.6	.
	Set	4.3	5.5	5.4	6.5	2.1	2.0	6.2	-13.6	12.2	.
	Dez	5.3	5.8	6.1	6.5	3.8	1.3	13.7	-11.6	26.5	45.0
05	Mar	5.7	4.6	8.6	4.6	0.3	2.4	-6.1	2.2	4.8	.
	Jun	4.6	4.1	7.7	5.2	-1.4	1.6	-10.8	9.1	-5.5	.
	Set	4.6	3.7	7.9	4.0	-1.9	1.4	-11.9	12.2	-8.8	.
	Dez	4.6	3.4	7.6	3.9	-1.1	1.5	-3.0	9.6	-4.3	39.9

	1	2	3	4	5	6	7	8	9	10
	Output	Turnover	Intermediate consumption	Supplies and external services	Gross value added (GVA)	Personnel costs	Operating profit[2]	Financial costs	Ordinary profit[3]	Coverage in relation to the total GVA of non-financial corporations[4]
		of which:		of which:						
	Activity indicators									

*CBA: Central de Balanços anual. / ACB: Annual Central Balance-Sheet Database. CBT: Central de Balanços trimestral. / QCB: Quarterly Central Balance-Sheet Database.
(1) Calculadas com base em valores acumulados no ano para as empresas da Central de Balanços comuns em dois anos consecutivos. / Based on cumulative data since the beginning of the year for the same corporations in two consecutive years in the Central Balance-Sheet Database.
(2) Resultado operacional = VAB - custos com o pessoal + outros proveitos e ganhos operacionais (líquidos de custos e perdas) - impostos (excepto indirectos) - amortizações e provisões do exercício. / Operating result = GVA - personnel costs + other operating income (net from operating costs) - taxes (excluding indirect) - depreciation and provisions for the year.
(3) Resultado corrente = resultado operacional + resultado financeiro. / Ordinary profit = operating profit + financial profit.
(4) Peso do VAB da Central de Balanços no VAB total das sociedades não financeiras (para os períodos mais recentes, em que a informação das contas anuais do INE ainda não está disponível é utilizada uma estimativa efectuada pelo Banco de Portugal). / Weight of the GVA of the Central Balance-Sheet Database in the total GVA of non-financial corporations (in recent periods, for which data from national accounts of INE are still not available, a Banco de Portugal estimate is used).

G.2.2 PRODUÇÃO — OUTPUT

Por dimensão e principal actividade económica — **By size and main economic activity**

Taxas de variação homóloga[1] — Year-on-year rates of change[1]

Fonte / Source: Banco de Portugal; Instituto Nacional de Estatística — Em percentagem / In percentages

		Total	Dimensão das empresas: Pequenas e médias	Dimensão das empresas: Grandes	Principal actividade económica: Indústrias transformadoras	das quais: Alimentares, das bebidas e do tabaco	das quais: Têxtil	das quais: Pasta, papel e cartão; edição e impressão	das quais: Outros produtos minerais não metálicos	das quais: Equipamento eléctrico e de óptica	das quais: Material de transporte	Produção e distribuição de electricidade, de gás e de água	Construção	Serviços	dos quais: Comércio por grosso e a retalho; reparação	dos quais: Transportes, armazenagem e comunicações	dos quais: Actividades imobiliárias, alugueres e serviços às empresas
		1	2	3	4	5	6	7	8	9	10	11	12	13	14	15	16
01		6.3	3.5	7.5	1.6	4.8	2.6	-1.4	4.9	2.3	3.7	8.8	17.9	9.5	8.7	12.3	6.9
02		-0.2	-2.3	0.8	-1.7	2.0	-6.1	2.0	0.9	-3.1	-5.4	6.1	0.9	-0.1	-0.1	1.0	-4.6
03		-0.2	-2.4	0.8	-1.1	-1.1	-3.8	-1.4	-6.6	0.9	-7.2	2.4	-3.4	1.2	-0.2	2.4	0.3
04		6.0	3.9	6.9	4.8	3.1	-2.2	1.7	2.8	3.2	-1.8	4.9	11.6	6.0	3.7	7.2	6.7
01	Dez	6.0	2.0	6.5	0.0	0.7	0.7	-2.8	4.5	1.6	3.9	8.9	19.3	10.6	8.4	13.4	11.7
02	Mar	1.0	-1.7	1.3	-3.5	7.3	-7.1	-5.7	6.4	-4.2	-6.8	6.6	16.1	2.6	2.1	2.1	3.5
	Jun	1.2	-2.8	1.8	-2.4	5.2	-6.7	-1.8	5.8	-1.3	-5.9	7.8	11.3	2.3	0.2	1.8	9.3
	Set	0.5	-3.1	0.9	-1.9	4.5	-5.7	0.3	3.2	-2.3	-5.2	5.9	3.5	1.4	0.4	0.6	4.8
	Dez	-0.6	-3.6	-0.2	-2.2	3.6	-6.8	1.0	0.6	-2.3	-6.4	5.2	-0.9	-0.1	-1.4	0.1	0.3
03	Mar	-0.4	-4.2	0.1	1.7	-1.9	-6.1	3.3	-7.8	3.4	-6.6	3.7	-11.2	-1.9	-4.2	1.4	-10.7
	Jun	-1.1	-5.6	-0.4	-1.3	-2.3	-6.8	-1.2	-9.6	0.6	-6.4	0.9	-7.9	0.3	-0.1	-0.1	-0.6
	Set	-0.1	-4.5	0.5	-1.2	-1.3	-6.2	-2.4	-8.4	0.7	-6.9	2.0	-0.5	0.6	-0.3	1.2	-1.4
	Dez	-0.1	-4.0	0.5	-1.3	-0.9	-6.2	-1.7	-7.3	1.0	-7.7	1.4	1.3	0.5	-0.5	1.8	-2.6
04	Mar	3.0	2.9	3.1	-1.5	2.8	-2.8	-2.3	2.8	-0.9	0.0	2.6	16.8	5.6	3.3	4.8	12.6
	Jun	4.5	1.5	4.9	2.7	3.9	-0.3	0.4	4.4	2.6	-5.5	1.3	15.7	4.7	2.1	6.9	-0.7
	Set	4.3	1.3	4.7	3.2	1.8	-2.2	0.9	3.4	1.9	-3.4	1.1	12.3	4.2	0.9	6.4	1.1
	Dez	5.3	1.5	5.9	4.6	1.3	-1.9	1.1	3.2	3.4	-3.4	3.7	12.4	4.6	2.7	5.6	4.4
05	Mar	5.7	-1.2	7.3	4.7	-1.0	-7.1	-2.0	-0.1	7.9	-9.7	19.2	-0.4	2.5	2.1	2.4	6.4
	Jun	4.6	-0.8	5.9	3.7	-1.9	-6.3	-2.2	1.0	7.6	-3.5	14.9	0.8	2.1	3.2	0.0	11.6
	Set	4.6	-1.8	6.0	4.4	0.4	-6.6	-1.9	0.8	5.8	-3.7	15.2	-0.3	1.2	2.5	-0.6	8.8
	Dez	4.6	-1.4	6.0	4.3	0.4	-5.7	-0.7	0.6	5.8	-3.5	13.5	0.6	1.7	2.1	0.0	7.7

	1	2	3	4	5	6	7	8	9	10	11	12	13	14	15	16
	Total	Small and medium-sized	Large	Manufacturing	Food products, beverages and tobacco	Textiles and textile products	Pulp, paper, and paper products; publishing and printing	Other non-metallic mineral products	Electrical and optical equipment	Transport equipment	Production and distribution of electricity, gas and water	Construction	Services	Wholesale and retail trade; repairs	Transport, storage and communication	Real estate, renting and business activities
					of which:									of which:		
		Size of corporations		Main economic activity												

*CBA: Central de Balanços anual. / ACB: Annual Central Balance-Sheet Database. CBT: Central de Balanços trimestral. / QCB: Quarterly Central Balance-Sheet Database.
(1) Calculadas com base em valores acumulados no ano para as empresas da Central de Balanços comuns em dois anos consecutivos./ Based on cumulative data since the beginning of the year for the same corporations in two consecutive years in the Central Balance-Sheet Database.

G.2.3 VENDAS E PRESTAÇÕES DE SERVIÇOS — TURNOVER

Por dimensão e principal actividade económica — **By size and main economic activity**

Taxas de variação homóloga[1] — Year-on-year rates of change[1]

Fonte / Source: Banco de Portugal; Instituto Nacional de Estatística — Em percentagem / In percentages

		Total	Dimensão das empresas: Pequenas e médias	Dimensão das empresas: Grandes	Principal actividade económica: Indústrias transformadoras	das quais: Alimentares, das bebidas e do tabaco	das quais: Têxtil	das quais: Pasta, papel e cartão; edição e impressão	das quais: Outros produtos minerais não metálicos	das quais: Equipamento eléctrico e de óptica	das quais: Material de transporte	Produção e distribuição de electricidade, de gás e de água	Construção	Serviços	dos quais: Comércio por grosso e a retalho; reparação	dos quais: Transportes, armazenagem e comunicações	dos quais: Actividades imobiliárias, alugueres e serviços às empresas
		1	2	3	4	5	6	7	8	9	10	11	12	13	14	15	16
01		5.9	2.9	7.3	2.1	5.4	2.5	-0.1	4.4	3.4	2.9	8.9	18.6	6.5	5.4	12.5	4.9
02		-0.4	-2.6	0.6	-1.7	2.2	-4.7	1.5	0.9	-2.1	-6.9	6.3	1.6	-0.6	-1.3	1.6	-2.2
03		-0.5	-2.9	0.7	-0.8	-0.6	-3.8	-1.7	-6.1	0.7	-4.2	2.0	-3.3	-0.1	-1.5	2.0	4.2
04		6.3	3.9	7.5	4.8	3.1	-2.1	1.0	2.8	2.2	-3.0	4.8	12.7	6.6	6.1	7.6	8.2
01	Dez	5.6	1.1	6.3	0.8	1.3	0.7	-1.4	4.0	2.3	3.6	8.8	20.3	6.7	4.7	13.8	9.9
02	Mar	0.3	-4.8	1.0	-3.2	8.2	-6.0	-2.9	5.8	-2.3	-7.1	7.3	15.6	0.1	-1.1	2.3	3.1
	Jun	0.8	-4.6	1.5	-1.7	5.6	-5.8	1.9	6.2	-0.1	-6.5	8.3	13.6	0.1	-1.5	1.9	9.8
	Set	-0.2	-5.3	0.6	-1.8	4.4	-4.8	1.2	3.3	-0.2	-6.9	6.4	4.4	-0.5	-1.6	0.6	5.4
	Dez	-1.2	-6.5	-0.4	-2.3	4.0	-5.3	0.3	0.6	-0.8	-7.9	5.3	-0.2	-1.4	-2.6	0.6	1.8
03	Mar	-1.6	-4.8	-1.1	1.5	-2.4	-5.6	3.5	-6.5	2.9	-7.1	2.9	-11.2	-3.0	-4.2	1.8	-9.1
	Jun	-2.1	-6.8	-1.4	-1.8	-2.2	-7.2	-2.6	-9.0	0.3	-8.3	0.3	-9.9	-1.8	-2.9	0.0	1.0
	Set	-1.2	-5.6	-0.5	-1.5	-1.0	-6.8	-2.7	-7.9	0.2	-8.5	1.5	-1.8	-1.4	-2.7	1.4	0.5
	Dez	-0.6	-4.3	0.0	-1.0	-0.7	-6.2	-2.2	-6.6	0.4	-4.3	1.2	1.5	-0.8	-1.9	1.4	0.4
04	Mar	4.9	2.2	5.4	-0.5	3.9	-1.7	-3.0	3.4	-1.1	0.9	2.7	16.5	7.2	7.6	4.9	7.4
	Jun	5.5	1.4	6.2	2.8	3.9	0.3	-0.1	4.7	2.1	-3.6	1.1	16.8	6.4	7.1	6.9	-4.4
	Set	5.5	2.2	6.1	3.6	1.8	-1.8	-0.3	3.6	1.0	-0.9	0.9	13.8	6.3	6.9	6.5	-1.7
	Dez	5.8	1.0	6.6	4.4	0.9	-1.8	0.5	3.1	2.3	-4.8	3.5	13.5	5.8	6.2	6.0	2.2
05	Mar	4.6	-1.3	6.2	3.5	-1.9	-7.1	-2.3	-2.3	6.6	-9.5	19.1	-1.0	2.9	3.3	2.1	6.8
	Jun	4.1	-1.8	5.7	3.5	-2.3	-6.6	-2.9	0.4	6.4	-3.8	15.1	0.6	2.5	2.7	0.5	11.9
	Set	3.7	-2.4	5.4	4.0	-0.6	-6.7	-2.1	0.5	6.1	-5.0	15.4	-0.7	1.6	1.8	-0.4	8.7
	Dez	3.4	-2.1	4.8	4.1	0.5	-6.1	-1.8	0.9	6.3	-4.2	13.9	-0.1	0.9	1.0	-0.5	5.8
		1 Total	2 Small and medium-sized	3 Large	4 Manufacturing	5 Food products, beverages and tobacco	6 Textiles and textile products	7 Pulp, paper, and paper products; publishing and printing	8 Other non-metallic mineral products	9 Electrical and optical equipment	10 Transport equipment	11 Production and distribution of electricity, gas and water	12 Construction	13 Services	14 Wholesale and retail trade; repairs	15 Transport, storage and communication	16 Real estate, renting and business activities
			Size of corporations		Main economic activity	of which:									of which:		

*CBA: Central de Balanços anual. / ACBSD: Annual Central Balance-Sheet Database. CBT: Central de Balanços trimestral. / QCBSD: Quarterly Central Balance-Sheet Database.
(1) Calculadas com base em valores acumulados no ano para as empresas da Central de Balanços comuns em dois anos consecutivos. / Based on cumulative data since the beginning of the year for the same corporations in two consecutive years in the Central Balance-Sheet Database.

G.2.4 CONSUMOS INTERMÉDIOS — INTERMEDIATE CONSUMPTION

Por dimensão e principal actividade económica — **By size and main economic activity**

Taxas de variação homóloga[1] — Year-on-year rates of change[1]

Fonte / Source: Banco de Portugal; Instituto Nacional de Estatística — Em percentagem / In percentages

		Total	Dimensão das empresas: Pequenas e médias	Dimensão das empresas: Grandes	Principal actividade económica: Indústrias transformadoras	das quais: Alimentares, das bebidas e do tabaco	das quais: Têxtil	das quais: Pasta, papel e cartão; edição e impressão	das quais: Outros produtos minerais não metálicos	das quais: Equipamento eléctrico e de óptica	das quais: Material de transporte	Produção e distribuição de electricidade, de gás e de água	Construção	Serviços	dos quais: Comércio por grosso e a retalho; reparação	dos quais: Transportes, armazenagem e comunicações	dos quais: Actividades imobiliárias, alugueres e serviços às empresas
		1	2	3	4	5	6	7	8	9	10	11	12	13	14	15	16
01		7.6	3.4	9.5	3.2	5.1	4.1	5.4	8.5	5.5	6.6	10.8	19.0	11.0	6.3	14.8	10.8
02		-1.3	-3.7	-0.2	-2.7	0.5	-6.8	0.7	-0.7	-2.7	-5.1	7.5	0.6	-2.4	0.8	-1.9	-8.5
03		-0.7	-3.1	0.4	-1.2	-2.0	-4.0	2.7	-4.6	-0.5	-6.6	-0.5	-3.7	1.3	0.2	2.2	1.6
04		6.6	3.7	7.9	5.4	3.4	-2.5	4.7	5.7	3.9	-2.3	5.2	13.2	6.5	5.2	8.0	7.3
01	Dez	7.4	1.4	8.1	2.0	1.1	2.0	5.7	9.7	4.3	7.0	10.7	20.8	12.5	5.9	17.2	13.4
02	Mar	-0.1	-4.4	0.4	-5.0	5.9	-10.5	-0.1	0.8	-5.0	-5.6	9.7	20.5	-0.5	2.5	-0.9	-4.8
	Jun	0.4	-2.9	0.8	-3.8	4.0	-9.3	-1.2	-0.4	-2.7	-5.1	10.2	13.1	0.8	1.7	-1.1	7.0
	Set	-0.7	-3.4	-0.3	-3.3	3.2	-7.7	-1.0	-2.3	-3.0	-4.7	7.8	4.3	-0.8	2.2	-3.0	-1.4
	Dez	-1.7	-4.0	-1.4	-3.2	1.8	-6.7	-0.6	-2.6	-0.9	-5.9	6.0	-1.2	-2.1	0.2	-3.4	-2.4
03	Mar	0.1	-3.2	0.5	3.5	-2.3	-5.1	5.0	-4.4	5.0	-7.1	-1.9	-11.3	-1.3	-2.4	-0.6	-6.3
	Jun	-2.2	-6.3	-1.6	-1.4	-3.7	-5.3	3.9	-7.3	1.4	-7.7	-2.4	-8.1	-1.3	-1.2	-2.9	3.9
	Set	-0.9	-4.9	-0.4	-1.2	-2.2	-5.5	5.0	-5.3	1.7	-7.6	-1.0	-1.0	-0.4	-2.5	-0.5	4.5
	Dez	-0.5	-4.6	0.1	-1.3	-1.9	-6.1	4.4	-5.0	-1.0	-6.6	-1.4	1.9	0.3	-0.8	2.0	-0.6
04	Mar	2.7	0.7	3.0	-2.0	5.1	-2.3	4.1	4.2	-3.2	0.8	3.9	18.0	6.0	5.7	3.5	19.6
	Jun	5.2	1.0	5.9	3.4	6.5	-1.1	6.4	7.5	0.7	-4.9	1.6	18.9	5.0	4.1	6.5	2.4
	Set	5.4	1.2	6.0	4.4	4.0	-1.7	6.5	6.4	0.5	-4.1	1.1	14.9	5.2	4.9	6.3	3.5
	Dez	6.1	0.8	6.9	5.1	1.6	-1.4	4.4	6.5	4.2	-3.9	3.9	13.9	5.5	4.5	6.8	5.7
05	Mar	8.6	-0.3	10.7	5.5	-2.6	-5.0	-4.1	1.9	8.7	-10.2	30.7	1.8	4.9	4.4	4.0	8.8
	Jun	7.7	-0.2	9.6	5.5	-3.1	-4.2	-4.7	3.0	11.4	-3.3	23.0	0.3	6.4	6.1	4.1	17.7
	Set	7.9	-0.9	9.9	6.8	-1.0	-4.9	-5.0	2.7	9.2	-2.1	23.2	-0.3	5.2	5.3	3.4	13.4
	Dez	7.6	-0.3	9.3	6.7	0.3	-4.4	-3.6	1.8	7.8	-3.4	21.1	1.6	4.3	3.5	3.2	11.4
		1 Total	2 Small and medium-sized	3 Large	4 Manufacturing	5 Food products, beverages and tobacco	6 Textiles and textile products	7 Pulp, paper, and paper products; publishing and printing	8 Other non-metallic mineral products	9 Electrical and optical equipment	10 Transport equipment	11 Production and distribution of electricity, gas and water	12 Construction	13 Services	14 Wholesale and retail trade; repairs	15 Transport, storage and communication	16 Real estate, renting and business activities
			Size of corporations		Main economic activity	of which:									of which:		

* CBA: Central de Balanços anual. / ACB: Annual Central Balance-Sheet Database. CBT: Central de Balanços trimestral. / QCB: Quarterly Central Balance-Sheet Database.
(1) Calculadas com base em valores acumulados no ano para as empresas da Central de Balanços comuns em dois anos consecutivos. / Based on cumulative data since the beginning of the year for the same corporations in two consecutive years in the Central Balance-Sheet Database.

G.2.5 VALOR ACRESCENTADO BRUTO (VAB)
Por dimensão e principal actividade económica

Taxas de variação homóloga[1]

Fonte / Source: Banco de Portugal; Instituto Nacional de Estatística

GROSS VALUE ADDED (GVA)
By size and main economic activity

Year-on-year rates of change[1]

Em percentagem / In percentages

		Total	Dimensão das empresas		Principal actividade económica												
						das quais:									dos quais:		
			Pequenas e médias	Grandes	Indústrias transformadoras	Alimentares, das bebidas e do tabaco	Têxtil	Pasta, papel e cartão; edição e impressão	Outros produtos minerais não metálicos	Equipamento eléctrico e de óptica	Material de transporte	Produção e distribuição de electricidade, de gás e de água	Construção	Serviços	Comércio por grosso e a retalho; reparação	Transportes, armazenagem e comunicações	Actividades imobiliárias, alugueres e serviços às empresas
		1	2	3	4	5	6	7	8	9	10	11	12	13	14	15	16
01		3.7	3.8	3.6	-3.3	3.4	-0.5	-10.8	-0.8	-7.4	-6.7	3.9	14.2	7.9	10.8	9.3	1.8
02		2.2	0.7	2.8	1.6	8.0	-4.3	4.1	3.6	-4.7	-7.0	3.1	1.8	2.6	-0.7	4.8	1.7
03		0.8	-1.0	1.6	-0.8	2.1	-3.3	-8.3	-9.8	5.9	-10.0	8.7	-2.2	1.2	-0.6	2.8	-2.0
04		4.8	4.3	5.0	3.1	2.0	-1.5	-3.8	-2.2	0.9	0.5	4.1	5.6	5.3	2.5	6.0	5.5
01	Dez	3.0	3.2	3.0	-5.9	-0.6	-2.1	-13.7	-2.0	-7.1	-8.3	3.9	13.6	8.6	10.8	9.1	10.4
02	Mar	3.2	3.7	3.1	1.1	11.9	0.9	-13.5	14.3	-1.2	-11.8	-1.1	1.2	5.8	1.8	5.8	10.9
	Jun	3.1	-2.8	3.9	2.1	9.6	-0.7	-2.7	14.6	3.7	-9.4	1.4	4.9	4.0	-1.3	5.4	11.4
	Set	2.8	-2.4	3.5	2.4	8.7	-1.3	2.4	11.0	0.5	-7.5	0.6	0.5	3.8	-1.2	5.0	10.6
	Dez	1.6	-2.9	2.2	0.7	10.0	-7.2	3.4	5.3	-7.7	-8.5	3.0	0.6	2.1	-2.8	4.3	3.0
03	Mar	-1.4	-6.1	-0.7	-3.5	-0.6	-8.3	0.5	-12.9	-1.7	-4.2	15.1	-10.6	-2.6	-5.6	3.8	-15.9
	Jun	1.1	-4.3	1.9	-1.0	2.5	-10.0	-8.7	-13.1	-1.9	-0.6	7.9	-6.7	2.2	0.9	3.3	-6.4
	Set	1.5	-3.7	2.2	-1.1	1.5	-7.7	-12.8	-13.1	-2.8	-3.5	8.5	1.5	1.8	1.6	3.1	-8.7
	Dez	0.8	-2.9	1.3	-1.1	2.4	-6.4	-10.9	-10.8	8.5	-12.5	7.6	-1.1	0.7	-0.2	1.6	-5.4
04	Mar	3.7	7.5	3.1	0.3	-4.8	-3.7	-12.7	0.7	7.0	-3.4	0.4	12.2	5.1	1.2	6.2	2.9
	Jun	3.0	2.6	3.0	0.5	-4.3	1.6	-9.4	-0.3	9.6	-7.9	0.8	3.7	4.4	0.2	7.5	-5.6
	Set	2.1	1.4	2.2	-0.3	-5.0	-3.1	-8.4	-1.3	7.0	-0.7	1.2	2.6	3.1	-2.6	6.4	-2.7
	Dez	3.8	2.8	4.0	2.9	0.4	-2.8	-4.7	-2.2	0.6	-1.0	3.3	6.7	3.7	1.0	4.2	2.3
05	Mar	0.3	-2.8	1.0	2.6	4.0	-11.8	1.8	-3.2	5.3	-7.6	-1.7	-8.7	0.0	0.0	0.9	4.0
	Jun	-1.4	-1.9	-1.3	-1.7	2.0	-11.0	2.4	-2.5	-4.6	-4.4	-1.1	3.1	-2.4	0.3	-4.0	4.6
	Set	-1.9	-3.5	-1.5	-2.7	4.8	-10.4	3.9	-2.4	-5.7	-10.1	-1.5	-0.2	-3.0	-0.1	-4.6	3.6
	Dez	-1.1	-3.5	-0.6	-3.1	0.6	-8.7	4.8	-1.5	-1.7	-4.2	-2.2	-3.3	-1.1	0.7	-3.5	3.4

	1	2	3	4	5	6	7	8	9	10	11	12	13	14	15	16
	Total	Small and medium-sized	Large	Manufacturing	Food products, beverages and tobacco	Textiles and textile products	Pulp, paper, and paper products; publishing and printing	Other non-metallic mineral products	Electrical and optical equipment	Transport equipment	Production and distribution of electricity, gas and water	Construction	Services	Wholesale and retail trade; repairs	Transport, storage and communication	Real estate, renting and business activities
					of which:									of which:		
		Size of corporations		Main economic activity												

*CBA: Central de Balanços anual. / ACB: Annual Central Balance-Sheet Database. CBT: Central de Balanços trimestral. / QCB: Quarterly Central Balance-Sheet Database.
(1) Calculadas com base em valores acumulados no ano para as empresas da Central de Balanços comuns em dois anos consecutivos. / Based on cumulative data since the beginning of the year for the same corporations in two consecutive years in the Central Balance-Sheet Database.

G.3 Número de pessoas ao serviço e remunerações

G.3 Number of employees and wages

G.3.1 INDICADORES BASEADOS NA VARIAÇÃO DO NÚMERO DE PESSOAS AO SERVIÇO (continua)

INDICATORS BASED ON CHANGES IN THE NUMBER OF EMPLOYEES (to be continued)

Taxas de variação homóloga[1]

Year-on-year rates of change[1]

Fonte / Source: Banco de Portugal; Instituto Nacional de Estatística

Em percentagem / In percentages

	Número de pessoas ao serviço			Remunerações			Remunerações por empregado			Percentagem de empresas com aumento ou manutenção do número de pessoas ao serviço
	Total	Empresas com aumento ou manutenção do número de pessoas ao serviço	Empresas com diminuição do número de pessoas ao serviço	Total	Empresas com aumento ou manutenção do número de pessoas ao serviço	Empresas com diminuição do número de pessoas ao serviço	Total	Empresas com aumento ou manutenção do número de pessoas ao serviço	Empresas com diminuição do número de pessoas ao serviço	
	1	2	3	4	5	6	7	8	9	10
01	1.2	10.5	-9.1	6.8	13.6	-0.1	6.2	2.8	9.8	70.9
02	-2.1	8.5	-10.3	2.2	10.0	-3.2	3.3	1.4	8.0	67.3
03	-2.4	8.9	-10.1	0.1	8.1	-5.0	4.4	-0.7	5.6	63.5
04	-0.7	9.2	-10.0	2.9	9.4	-3.1	5.2	0.2	7.7	66.8
01 Dez	0.6	9.2	-7.3	5.9	13.5	-0.3	5.3	4.0	7.6	62.1
02 Mar	-0.9	9.3	-8.9	3.7	11.4	-1.8	4.7	1.9	7.9	58.8
Jun	-1.7	8.6	-8.6	2.8	11.5	-2.6	4.6	2.7	6.6	56.3
Set	-2.0	8.0	-8.6	1.7	9.1	-2.9	3.7	1.0	6.3	55.6
Dez	-2.3	7.6	-8.3	1.4	9.4	-2.9	3.8	1.7	5.8	53.9
03 Mar	-3.0	8.1	-9.9	0.1	8.4	-4.5	3.1	0.3	6.0	53.1
Jun	-2.9	8.5	-9.2	-0.4	8.5	-4.9	2.5	0.0	4.7	50.6
Set	-2.9	8.3	-8.9	-0.4	9.0	-4.9	2.6	0.6	4.4	51.1
Dez	-2.7	8.1	-8.6	-0.6	8.0	-4.9	2.2	0.0	4.0	50.1
04 Mar	-2.0	9.0	-8.4	1.5	9.5	-3.1	3.5	0.4	5.9	52.0
Jun	-1.7	8.4	-8.4	2.1	10.4	-3.0	3.9	1.9	6.0	52.8
Set	-1.7	8.1	-8.5	2.2	10.3	-2.7	4.0	2.0	6.3	52.3
Dez	-1.7	7.7	-8.3	2.2	9.4	-2.4	3.9	1.6	6.5	52.8
05 Mar	-1.2	8.3	-8.8	2.7	9.5	-2.5	4.0	1.1	7.0	56.0
Jun	-1.3	7.2	-8.7	1.9	7.9	-3.1	3.2	0.7	6.2	56.0
Set	-1.2	7.2	-8.3	1.7	8.3	-3.5	2.9	1.0	5.3	55.4
Dez	-1.2	7.0	-8.2	1.6	8.4	-3.6	2.8	1.2	5.0	55.0
	1 Total	2 Corporations increasing or maintaining the number of employees	3 Corporations reducing the number of employees	4 Total	5 Corporations increasing or maintaining the number of employees	6 Corporations reducing the number of employees	7 Total	8 Corporations increasing or maintaining the number of employee	9 Corporations reducing the number of employees	10 Percentage of corporations increasing or maintaining the number of employees
	Number of employees			Wages			Wages per employee			

G.3.1 INDICADORES BASEADOS NA VARIAÇÃO DO NÚMERO DE PESSOAS AO SERVIÇO (continuação)

INDICATORS BASED ON CHANGES IN THE NUMBER OF EMPLOYEES (continued)

Taxas de variação homóloga[1]

Year-on-year rates of change[1]

Fonte / Source: Banco de Portugal; Instituto Nacional de Estatística

Em percentagem / In percentages

	Valor acrescentado bruto (VAB)			VAB / Número de pessoas ao serviço			Remunerações / VAB (variação em pontos percentuais)		
	Total	Empresas com aumento ou manutenção do número de pessoas ao serviço	Empresas com diminuição do número de pessoas ao serviço	Total	Empresas com aumento ou manutenção do número de pessoas ao serviço	Empresas com diminuição do número de pessoas ao serviço	Total	Empresas com aumento ou manutenção do número de pessoas ao serviço	Empresas com diminuição do número de pessoas ao serviço
	11	12	13	14	15	16	17	18	19
01	3.7	9.7	-2.8	2.4	-0.8	6.9	1.2	1.4	1.1
02	2.2	6.9	-1.3	4.4	-1.5	10.0	0.0	1.1	-0.8
03	0.8	4.9	-1.7	3.3	-3.7	9.3	-0.3	1.2	-1.3
04	4.8	8.8	1.0	5.5	-0.3	12.3	-0.7	0.2	-1.7
01 Dez	3.0	10.0	-2.8	2.4	0.7	4.8	1.0	1.2	1.0
02 Mar	3.2	6.1	0.7	4.1	-3.0	10.6	0.2	1.7	-1.0
Jun	3.1	5.7	1.3	4.8	-2.7	10.8	-0.1	1.9	-1.5
Set	2.8	6.5	0.4	4.9	-1.4	9.8	-0.4	0.8	-1.2
Dez	1.6	6.2	-1.2	4.0	-1.3	7.7	-0.1	1.1	-0.7
03 Mar	-1.4	-0.6	-1.7	1.7	-8.0	9.1	0.5	3.6	-1.0
Jun	1.1	7.5	-1.6	4.2	-1.0	8.3	-0.6	0.4	-1.2
Set	1.5	4.4	0.2	4.5	-3.6	10.0	-0.6	1.7	-1.8
Dez	0.8	3.6	-0.6	3.6	-4.1	8.7	-0.5	1.6	-1.6
04 Mar	3.7	12.0	-1.4	5.7	2.7	7.7	-0.8	-0.8	-0.7
Jun	3.0	8.2	-0.4	4.8	-0.1	8.7	-0.3	0.7	-1.0
Set	2.1	6.5	-1.0	3.8	-1.4	8.2	0.1	1.2	-0.6
Dez	3.8	8.0	1.0	5.6	0.3	10.2	-0.6	0.5	-1.3
05 Mar	0.3	6.1	-3.6	1.5	-2.1	5.7	0.9	1.3	0.4
Jun	-1.4	3.3	-4.9	-0.1	-3.6	4.2	1.3	1.8	0.7
Set	-1.9	4.0	-5.9	-0.7	-3.0	2.7	1.4	1.7	0.9
Dez	-1.1	4.6	-5.3	0.0	-2.3	3.1	1.1	1.4	0.7
	11 Total	12 Corporations increasing or maintaining the number of employees	13 Corporations reducing the number of employees	14 Total	15 Corporations increasing or maintaining the number of employees	16 Corporations reducing the number of employees	17 Total	18 Corporations increasing or maintaining the number of employees	19 Corporations reducing the number of employees
	Gross value added (GVA)			GVA / Number of employees			Wages / GVA (variation in percentage points)		

*CBA: Central de Balanços anual. / ACB: Annual Central Balance-Sheet Database. CBT: Central de Balanços trimestral. / QCB: Quarterly Central Balance-Sheet Database.

(1) Calculadas com base em valores médios no ano para o número de pessoas ao serviço e valores acumulados no ano para os restantes indicadores. Dados relativos a empresas da Central de Balanços comuns em dois anos consecutivos. / Based on averages since the beginning of the year for the number of employees and on cumulative data since the beginning of the year for the other indicators. Data for the same corporations in two consecutive years in the Central Balance-Sheet Database.

G.3.2 NÚMERO DE PESSOAS AO SERVIÇO — NUMBER OF EMPLOYEES

Por dimensão e principal actividade económica — **By size and main economic activity**

Taxas de variação homóloga[1] — Year-on-year rates of change[1]

Fonte / Source: Banco de Portugal; Instituto Nacional de Estatística — Em percentagem / In percentages

		Total	Dimensão das empresas: Pequenas e médias	Grandes	Principal actividade económica: Indústrias transformadoras	das quais: Alimentares, das bebidas e do tabaco	Têxtil	Pasta, papel e cartão; edição e impressão	Outros produtos minerais não metálicos	Equipamento eléctrico e de óptica	Material de transporte	Produção e distribuição de electricidade, de gás e de água	Construção	Serviços	dos quais: Comércio por grosso e a retalho; reparação	Transportes, armazenagem e comunicações	Actividades imobiliárias, alugueres e serviços às empresas
		1	2	3	4	5	6	7	8	9	10	11	12	13	14	15	16
01		1.2	0.4	1.8	-1.3	-1.5	-1.8	-1.0	1.3	-2.1	-3.4	-4.7	6.0	3.3	3.4	-0.4	7.2
02		-2.1	-2.2	-2.0	-3.7	-1.5	-4.2	-2.0	-3.9	-10.8	-5.3	-5.8	-1.5	-0.6	0.7	-2.3	-1.5
03		-2.4	-3.2	-1.8	-3.4	-2.0	-3.4	-3.1	-3.4	-8.5	-2.9	-1.8	-4.5	-1.1	-0.6	-4.9	0.7
04		-0.7	-1.9	0.1	-3.2	-1.9	-4.3	-1.5	-3.1	-7.5	-2.4	-2.5	-0.3	1.1	-0.1	-3.2	7.2
01	Dez	0.6	-1.7	1.1	-2.2	-2.0	-2.7	-3.3	2.8	-4.6	-5.6	-6.8	5.5	2.7	3.1	-1.1	7.2
02	Mar	-0.9	-3.3	-0.4	-3.7	-2.2	-3.9	-4.0	-2.2	-8.9	-6.6	-4.4	5.0	0.7	1.1	-1.4	1.7
	Jun	-1.7	-3.8	-1.2	-4.2	-1.7	-4.9	-4.5	-2.8	-9.8	-6.9	-5.5	2.8	0.0	1.2	-2.4	1.0
	Set	-2.0	-4.1	-1.5	-4.3	-1.5	-5.2	-4.4	-2.6	-9.8	-6.7	-5.4	0.3	-0.2	0.7	-2.7	0.6
	Dez	-2.3	-4.3	-1.9	-4.5	-1.7	-5.6	-4.1	-2.7	-9.8	-6.6	-5.9	-2.2	-0.3	1.0	-3.0	0.2
03	Mar	-3.0	-6.0	-2.3	-4.8	-2.2	-5.4	-2.1	-4.3	-10.1	-5.1	-5.4	-5.2	-1.2	0.0	-4.8	1.5
	Jun	-2.9	-5.9	-2.2	-4.7	-2.5	-5.0	-2.1	-4.5	-9.8	-4.0	-4.0	-4.3	-1.4	-0.3	-5.0	0.7
	Set	-2.9	-5.8	-2.2	-4.7	-2.8	-4.8	-2.0	-4.4	-10.3	-3.8	-3.3	-3.1	-1.6	-0.5	-5.3	1.0
	Dez	-2.7	-5.5	-2.1	-4.5	-3.1	-4.8	-1.9	-4.2	-9.3	-3.6	-2.7	-2.1	-1.6	-0.5	-5.5	1.3
04	Mar	-2.0	-4.6	-1.3	-3.7	-3.6	-4.5	-3.2	-3.7	-6.8	-2.7	-2.2	-3.2	-0.6	0.1	-5.2	2.8
	Jun	-1.7	-4.3	-1.1	-3.7	-3.5	-5.0	-2.5	-3.0	-6.6	-3.3	-2.5	-2.8	-0.2	0.1	-5.0	4.1
	Set	-1.7	-4.2	-1.1	-3.7	-3.5	-5.0	-2.4	-3.4	-5.8	-3.7	-3.0	-3.4	-0.1	0.0	-4.9	4.7
	Dez	-1.7	-4.1	-1.1	-3.7	-3.0	-4.8	-2.2	-3.2	-6.3	-3.8	-3.7	-4.1	0.1	0.3	-4.7	4.9
05	Mar	-1.2	-3.4	-0.6	-3.4	-1.4	-5.2	-1.2	-1.4	-4.6	-3.7	-10.4	-4.6	1.0	1.2	-4.0	5.2
	Jun	-1.3	-3.6	-0.7	-3.6	-1.3	-5.0	-1.8	-2.3	-5.0	-3.2	-10.1	-5.3	0.9	1.9	-3.4	4.0
	Set	-1.2	-3.5	-0.6	-3.8	-1.8	-5.4	-2.5	-2.2	-5.3	-2.5	-9.9	-4.5	1.1	2.2	-3.1	4.1
	Dez	-1.2	-3.5	-0.5	-3.9	-2.1	-5.4	-3.0	-2.6	-5.4	-2.7	-9.3	-3.5	1.1	2.5	-3.3	4.0

	1	2	3	4	5	6	7	8	9	10	11	12	13	14	15	16
	Total	Small and medium-sized	Large	Manufacturing	Food products, beverages and tobacco	Textiles and textile products	Pulp, paper, and paper products; publishing and printing	Other non-metallic mineral products	Electrical and optical equipment	Transport equipment	Production and distribution of electricity, gas and water	Construction	Services	Wholesale and retail trade; repairs	Transport, storage and communication	Real estate, renting and business activities
		Size of corporations		Main economic activity												
					of which:									of which:		

*CBA: Central de Balanços anual. / ACB: Annual Central Balance-Sheet Database. CBT: Central de Balanços trimestral. / QCB: Quarterly Central Balance-Sheet Database.
(1) Calculadas com base em valores médios no ano para as empresas da Central de Balanços comuns em dois anos consecutivos. / Based on averages since the beginning of the year for the same corporations in two consecutive years in the Central Balance-Sheet Database.

G.3.3 REMUNERAÇÕES — WAGES

Por dimensão e principal actividade económica — **By size and main economic activity**

Taxas de variação homóloga[1] — Year-on-year rates of change[1]

Fonte / Source: Banco de Portugal; Instituto Nacional de Estatística — Em percentagem / In percentages

		Total	Dimensão das empresas: Pequenas e médias	Grandes	Principais actividades económicas: Indústrias transformadoras	das quais: Alimentares, das bebidas e do tabaco	Têxtil	Pasta, papel e cartão; edição e impressão	Outros produtos minerais não metálicos	Equipamento eléctrico e de óptica	Material de transporte	Produção e distribuição de electricidade, de gás e de água	Construção	Serviços	dos quais: Comércio por grosso e a retalho; reparação	Transportes, armazenagem e comunicações	Actividades imobiliárias, alugueres e serviços às empresas
		1	2	3	4	5	6	7	8	9	10	11	12	13	14	15	16
01		6.8	7.5	6.4	4.2	4.0	3.8	5.5	5.9	2.1	2.3	6.2	14.0	7.8	8.1	4.8	13.0
02		2.2	2.4	2.1	1.0	4.3	-0.1	-0.2	2.2	-6.7	-2.3	2.1	3.6	2.9	3.2	1.2	5.3
03		0.1	0.3	0.0	-0.6	1.3	-1.3	1.2	-0.7	-5.7	-2.6	0.2	-3.1	1.2	2.6	-1.7	2.1
04		2.9	2.3	3.2	1.5	3.0	-0.4	3.5	0.7	-1.9	0.8	0.3	4.9	3.6	3.3	1.6	6.2
01	Dez	5.9	6.3	5.9	2.8	-0.1	2.3	4.1	6.8	2.3	-1.2	6.0	13.4	6.9	7.4	3.8	14.0
02	Mar	3.7	2.9	3.9	0.5	3.7	-0.7	-2.3	4.6	-8.1	-2.7	4.8	14.5	4.2	5.1	1.3	10.9
	Jun	2.8	1.9	3.0	0.0	4.0	-0.8	-5.0	3.0	-7.8	-2.5	2.1	10.6	3.7	4.5	1.0	9.6
	Set	1.7	1.6	1.7	-0.7	2.6	-0.6	-3.8	2.2	-9.3	-0.5	2.2	4.8	2.8	3.8	0.3	6.4
	Dez	1.4	0.4	1.6	-0.1	3.9	-1.6	-1.6	1.9	-7.1	-3.1	2.5	2.6	2.2	1.9	0.9	6.6
03	Mar	0.1	-1.5	0.4	0.2	2.5	-1.7	3.5	-1.1	-3.3	-3.0	-1.3	-6.1	1.0	1.1	-1.0	3.3
	Jun	-0.4	-1.7	-0.2	-0.5	2.8	-1.6	4.6	-0.6	-5.2	-3.8	-1.3	-7.0	0.7	1.8	-1.6	2.2
	Set	-0.4	-1.9	-0.1	-0.4	1.9	-1.6	2.7	-0.4	-3.1	-5.0	-1.2	-5.1	0.5	1.6	-1.6	2.4
	Dez	-0.6	-2.1	-0.3	-1.5	0.4	-3.1	2.3	-0.7	-6.2	-3.6	-0.5	-4.5	0.5	2.7	-2.5	2.1
04	Mar	1.5	0.0	1.8	0.4	1.4	-2.3	2.2	-0.3	-5.2	1.4	0.5	5.6	1.6	4.6	-1.1	2.5
	Jun	2.1	1.1	2.3	1.2	0.9	-2.1	1.9	2.4	-2.8	1.2	0.9	6.8	2.0	2.8	-1.0	4.2
	Set	2.2	0.8	2.6	1.0	1.4	-2.0	4.5	0.9	-5.3	0.6	0.5	5.4	2.7	3.3	-0.2	5.2
	Dez	2.2	0.6	2.5	0.9	1.7	-1.4	4.3	0.6	-3.0	-0.7	-0.5	5.2	2.7	3.1	0.8	4.8
05	Mar	2.7	0.0	3.4	0.7	0.5	-2.5	8.4	1.0	4.6	-2.2	-5.5	1.0	4.7	3.4	3.8	5.4
	Jun	1.9	-0.9	2.6	0.1	1.7	-3.1	4.1	1.7	1.2	-0.2	-7.1	0.1	3.9	4.8	3.7	5.7
	Set	1.7	-0.5	2.2	-0.2	2.7	-4.9	3.2	2.2	0.5	-0.8	-6.7	1.2	3.4	5.1	2.1	4.1
	Dez	1.6	0.1	2.0	-0.7	3.7	-3.8	0.5	0.9	-0.3	-0.1	-3.3	1.8	3.3	4.8	0.9	5.4

	1	2	3	4	5	6	7	8	9	10	11	12	13	14	15	16
	Total	Small and medium-sized	Large	Manufacturing	Food products, beverages and tobacco	Textiles and textile products	Pulp, paper, and paper products; publishing and printing	Other non-metallic mineral products	Electrical and optical equipment	Transport equipment	Production and distribution of electricity, gas and water	Construction	Services	Wholesale and retail trade; repairs	Transport, storage and communication	Real estate, renting and business activities
		Size of corporations		Main economic activity												
					of which:									of which:		

*CBA: Central de Balanços anual. / ACB: Annual Central Balance-Sheet Database. CBT: Central de Balanços trimestral. / QCB: Quarterly Central Balance-Sheet Database.
(1) Calculadas com base em valores acumulados no ano para as empresas da Central de Balanços comuns em dois anos consecutivos. / Based on cumulative data since the beginning of the year for the same corporations in two consecutive years in the Central Balance-Sheet Database.

G.4 Activos e passivos financeiros

G.4 Financial assets and liabilities

G.4.1 ACTIVOS E PASSIVOS FINANCEIROS

Taxas de variação homóloga[1]

Fonte / Source: Banco de Portugal; Instituto Nacional de Estatística

FINANCIAL ASSETS AND LIABILITIES

Year-on-year rates of change[1]

Em percentagem / In percentages

	Activos financeiros					Passivos financeiros					Por memória:
				Outros créditos concedidos			do qual:				
									Outros créditos obtidos		
	Total	Aplicações de curto prazo[2]	Investimentos financeiros	Créditos comerciais e adiantamentos	Outros	Total	Dívida financeira[3]	Acções e outras participações	Créditos comerciais e adiantamentos	Outros	Activos não financeiros
	1	2	3	4	5	6	7	8	9	10	11
01	9.6	2.5	6.9	11.1	15.6	7.9	12.1	3.7	9.5	10.9	5.2
02	2.6	11.3	-0.9	-0.1	8.7	1.6	8.9	-1.1	-0.5	1.7	0.1
03	0.4	10.0	5.3	0.3	-11.0	0.7	-0.6	5.7	-0.3	-6.0	1.1
04	4.2	-1.0	5.2	4.4	4.0	4.2	2.1	6.3	4.5	2.4	4.3
01 Dez	12.3	0.4	22.4	10.5	3.3	8.2	10.7	2.2	10.4	14.7	3.3
02 Mar	8.4	-6.8	4.2	9.4	19.0	7.4	9.5	3.8	10.3	10.9	5.9
Jun	5.2	7.8	1.6	7.6	9.3	4.3	6.0	3.0	7.7	3.3	3.0
Set	4.7	5.3	3.5	4.8	6.5	3.8	8.8	2.0	3.5	1.4	2.4
Dez	3.0	16.5	-4.8	-0.5	15.0	1.5	9.6	-2.1	-1.2	2.4	-1.0
03 Mar	1.3	15.2	-1.6	-0.4	4.3	0.0	5.9	-1.1	-3.5	-1.8	-2.2
Jun	2.7	12.2	-1.1	-0.7	9.0	0.2	4.6	-0.4	-3.1	-1.3	-3.6
Set	-1.0	7.3	-3.3	-4.2	3.1	-2.0	-0.6	0.3	-3.9	-5.5	-3.5
Dez	-2.2	6.7	7.4	-1.9	-17.4	-1.9	-3.9	2.9	-1.2	-8.2	-1.5
04 Mar	0.5	11.0	5.1	2.7	-9.4	0.9	-0.5	0.7	4.8	1.1	1.4
Jun	1.6	7.4	6.8	4.6	-8.8	1.8	-0.4	3.4	8.7	-0.5	2.1
Set	3.6	8.8	7.3	4.6	-3.8	3.1	-0.4	3.6	5.0	5.0	2.3
Dez	2.9	-1.6	3.9	2.0	3.0	2.8	-1.7	5.9	2.4	2.2	2.8
05 Mar	0.2	4.5	2.3	-0.3	-4.1	1.5	-3.7	7.4	2.8	-3.1	3.2
Jun	0.6	6.6	2.7	-0.4	-3.7	1.8	-2.1	5.4	2.5	-0.2	3.5
Set	-0.1	-0.2	4.2	0.1	-6.2	1.4	-2.1	5.0	3.2	-1.9	3.5
Dez	2.3	7.8	0.7	3.5	1.8	2.1	1.2	3.2	6.4	0.1	1.7

	1	2	3	4	5	6	7	8	9	10	11
	Total	Short-term assets[2]	Financial investments	Trade credits and advances	Other credits	Total	Financial debt[3]	Shares and other equity	Trade credits and advances	Other credits	Non-financial assets
				Other credits granted			of which:		Other credits received		
	Financial assets					Financial liabilities					Memo items:

*CBA: Central de Balanços anual. / ACB: Annual Central Balance-Sheet Database. CBT: Central de Balanços trimestral. / QCB: Quarterly Central Balance-Sheet Database.
(1) Calculadas com base em saldos em fim de período para as empresas da Central de Balanços comuns em dois anos consecutivos./ Based on end-of-period figures for the same corporations in two consecutive years in the Central Balance-Sheet Database.
(2) Aplicações em depósitos, títulos negociáveis e outras aplicações de tesouraria. / Deposits, negotiable securities and other short-term financial investments
(3) Títulos excepto acções e empréstimos bancários. / Securities other than shares and bank loans.

G.5 Rácios

G.5 Ratios

G.5.1 RÁCIOS DE RENDIBILIDADE E DE DÍVIDA FINANCEIRA[1] — RATES OF RETURN AND FINANCIAL DEBT RATIOS[1]

Fonte / Source: Banco de Portugal; Instituto Nacional de Estatística

Em percentagem / In percentages

		Rendibilidade do capital investido[2]		Custo da dívida[3]		Rendibilidade dos capitais próprios[4]		Rendibilidade do capital investido - Custo da dívida		Rácio da dívida financeira[5]	
		ano t - 1	ano t	ano t - 1	ano t	ano t - 1	ano t	ano t - 1	ano t	ano t - 1	ano t
		1	2	3	4	5	6	7=1-3	8=2-4	9	10
01		6.7	5.4	6.6	7.3	6.8	4.4	0.1	-2.0	46.5	50.3
02		5.4	4.9	7.2	6.5	4.5	4.0	-1.7	-1.6	51.7	56.9
03		4.9	6.0	6.4	5.9	4.0	6.0	-1.5	0.0	58.0	54.6
04		5.7	6.9	5.8	5.4	5.6	7.6	-0.1	1.4	55.0	52.8
01	Dez	7.8	6.8	6.9	7.3	8.2	6.5	0.9	-0.5	48.3	52.9
02	Mar	7.4	7.0	6.5	6.0	7.9	7.5	0.9	0.9	55.8	58.9
	Jun	6.6	7.1	6.8	6.1	6.5	7.7	-0.2	1.1	57.1	59.4
	Set	7.0	7.0	6.9	6.1	7.0	7.6	0.1	0.9	57.4	60.3
	Dez	5.9	5.6	7.3	6.4	5.2	5.1	-1.4	-0.8	57.6	61.5
03	Mar	7.8	8.0	6.3	5.4	8.7	9.6	1.5	2.6	58.5	62.7
	Jun	7.9	8.1	6.4	5.6	8.8	9.7	1.5	2.5	59.1	62.7
	Set	7.9	8.5	6.4	5.8	8.8	10.3	1.5	2.8	59.9	62.1
	Dez	6.3	7.3	6.6	6.0	6.1	8.2	-0.3	1.3	61.0	61.5
04	Mar	8.0	8.9	5.5	5.4	9.6	11.1	2.6	3.5	62.7	62.0
	Jun	8.3	9.2	5.7	5.3	9.9	11.6	2.6	3.9	62.9	61.4
	Set	8.8	9.3	5.8	5.3	10.6	11.6	3.0	3.9	62.3	60.5
	Dez	7.5	8.5	6.0	5.7	8.4	10.2	1.5	2.9	61.8	59.3
05	Mar	8.6	8.5	5.4	5.4	10.5	10.2	3.2	3.1	60.4	54.2
	Jun	8.9	8.2	5.3	5.4	11.0	9.8	3.6	2.8	59.8	54.6
	Set	8.7	7.9	5.3	5.4	10.8	9.3	3.5	2.5	59.2	54.5
	Dez	8.4	7.8	5.6	5.4	10.0	9.1	2.8	2.4	58.0	54.2
		1 year t - 1	2 year t	3 year t - 1	4 year t	5 year t - 1	6 year t	7=1-3 year t - 1	8=2-4 year t	9 year t - 1	10 year t
		Return on investment[2]		Debt cost[3]		Return on equity[4]		Return on investment - debt cost		Financial debt ratio[5]	

* CBA: Central de Balanços anual. / ACB: Annual Central Balance-Sheet Database. CBT: Central de Balanços trimestral. / QCB: Quarterly Central Balance-Sheet Database.
(1) Com base nas empresas da Central de Balanços comuns em dois anos consecutivos. / Based on the same corportions in two consecutive years in the Central Balance-Sheet Database.
(2) Rendibilidade do capital investido = (resultado corrente + juros suportados) / (acções e outras participações + dívida financeira). / Return on investment = (ordinary profit + interest costs) / (shares and other equity + financial debt).
(3) Custo da dívida = juros suportados / dívida financeira. / Debt cost = interest costs / financial debt.
(4) Rendibilidade dos capitais próprios = resultado corrente / acções e outras participações. / Return on equity = ordinary profit / shares and other equity.
(5) Rácio de dívida financeira = dívida financeira / acções e outras participações. / Financial debt ratio = financial debt / shares and other equity.

G.5.2 PRAZOS MÉDIOS DE RECEBIMENTOS[1][2] — DAYS IN RECEIVABLES[1][2]

Fonte / Source: Banco de Portugal; Instituto Nacional de Estatística

Em número de dias / In number of days

		Total		do qual: Face ao exterior[3] [4]		Pequenas e médias empresas		Grandes empresas	
		ano t - 1	ano t	ano t - 1	ano t	ano t - 1	ano t	ano t - 1	ano t
		1	2	3	4	5	6	7	8
01		67	70	.	.	81	86	60	63
02		69	69	.	.	83	85	62	62
03		68	69	.	.	83	88	62	60
04		69	68	.	.	86	85	61	60
01	Dez	60	63	53	58	76	81	58	60
02	Mar	63	68	59	63	82	89	60	66
	Jun	63	68	61	62	82	88	60	65
	Set	64	68	63	64	83	89	61	65
	Dez	63	66	57	59	81	88	60	64
03	Mar	68	69	63	64	87	90	65	66
	Jun	68	68	63	65	86	90	65	65
	Set	68	67	64	66	87	90	65	64
	Dez	66	66	59	64	86	88	63	62
04	Mar	68	67	63	65	86	88	65	63
	Jun	68	67	65	66	86	89	65	63
	Set	67	66	66	66	85	87	64	62
	Dez	65	64	63	62	83	85	62	60
05	Mar	67	64	68	68	83	82	63	59
	Jun	66	63	68	68	82	83	62	58
	Set	65	63	68	68	83	84	61	58
	Dez	63	62	65	66	82	83	59	56
		1 year t - 1	2 year t	3 year t - 1	4 year t	5 year t - 1	6 year t	7 year t - 1	8 year t
		Total		From non-residents[3] [4] of which:		Small and medium-sized corporations		Large corporations	

* CBA: Central de Balanços anual. / ACB: Annual Central Balance-Sheet Database. CBT: Central de Balanços trimestral. / QCB: Quarterly Central Balance-Sheet Database.
(1) Com base nas empresas da Central de Balanços comuns em dois anos consecutivos. / Based on the same corportions in two consecutive years in the Central Balance-Sheet Database.
(2) Prazos médios de recebimentos = (créditos comerciais e adiantamentos concedidos / vendas e prestações de serviços) x número de dias no período. / Days in receivables = Total trade credits and advances granted / turnover) x number of days in the period.
(3) Prazos médios de recebimentos com o exterior = (créditos comerciais e adiantamentos concedidos a entidades não residentes / exportações) x número de dias no período. / Days in receivables from non-residents = (trade credits and advances granted to non-residents / exports) x number of days in the period.
(4) Informação não disponível na CBA. / Information not available in the ACB.

G.5.3 PRAZOS MÉDIOS DE PAGAMENTOS(1)(2) — DAYS IN ACCOUNTS PAYABLE(1)(2)

Fonte / Source: Banco de Portugal; Instituto Nacional de Estatística

Em número de dias / In number of days

	Total		do qual: Face ao exterior(3) (4)		Pequenas e médias empresas		Grandes empresas	
	ano t - 1	ano t	ano t - 1	ano t	ano t - 1	ano t	ano t - 1	ano t
	1	2	3	4	5	6	7	8
01	60	62	.	.	69	70	56	59
02	62	63	.	.	69	71	59	59
03	63	64	.	.	72	76	58	58
04	65	63	.	.	73	72	61	59
01 Dez	52	55	46	50	63	65	51	54
02 Mar	55	62	50	57	68	75	53	60
Jun	54	59	49	54	68	74	52	57
Set	55	59	51	55	70	74	53	58
Dez	55	59	49	52	67	71	54	57
03 Mar	61	59	56	58	77	74	59	57
Jun	59	58	53	56	74	73	56	56
Set	59	58	53	55	74	73	57	56
Dez	58	58	50	53	71	71	56	56
04 Mar	60	60	58	56	69	73	58	57
Jun	59	59	56	56	69	73	57	56
Set	58	58	55	55	69	71	57	56
Dez	58	57	53	53	67	69	56	55
05 Mar	62	60	57	58	62	61	62	60
Jun	61	59	57	55	62	60	60	58
Set	60	58	56	53	62	61	59	58
Dez	59	58	55	52	61	60	58	58

	1 year t - 1	2 year t	3 year t - 1	4 year t	5 year t - 1	6 year t	7 year t - 1	8 year t
	Total		To non-residents(3) (4) of which:		Small and medium-sized corporations		Large corporations	

* CBA: Central de Balanços anual. / ACB: Annual Central Balance-Sheet Database. CBT: Central de Balanços trimestral. / QCB: Quarterly Central Balance-Sheet Database.
(1) Com base nas empresas da Central de Balanços comuns em dois anos consecutivos. / Based on the same corportions in two consecutive years in the Central Balance-Sheet Database.
(2) Prazo médio de pagamentos = (créditos comerciais e adiantamentos obtidos / (compras de mercadorias, de matérias primas, subsidiárias e de consumo + fornecimentos e serviços externos)) x número de dias no período. / Days in accounts payable = (Total trade credits and advances received / (purchases of goods for resale, raw materials, secundary and consumables + supplies and external services)) x number of days in the period.
(3) Prazo médio de pagamentos com o exterior = (créditos comerciais e adiantamentos obtidos de entidades não residentes / importações) x número de dias no período. / Days in accounts payable to non-residents = (trade credits and advances received from non-residents / imports) x number of days in the period.
(4) Informação não disponível na CBA. / Information not available in the ACB.

H. Estatísticas Gerais

H. General Statistics

H.0 Contas nacionais trimestrais

H.0 Quarterly national accounts

H.0.1 CONTAS NACIONAIS TRIMESTRAIS - ÓPTICA DA DESPESA - base 2000 (PIB pm)

QUARTERLY NATIONAL ACCOUNTS - EXPENDITURE APPROACH - 2000 base (GDPmp)

Fonte/Source: Instituto Nacional de Estatística

10^6 euros

		Preços correntes						Dados Encadeados em Volume (Ano de referência = 2000)					
		Despesas de consumo final		Formação bruta de capital	Exportações (f.o.b.)	Importações (f.o.b.)	PIB	Despesas de consumo final		Formação bruta de capital	Exportações (f.o.b.)	Importações (f.o.b.)	PIB
		Famílias residentes e ISFLSF	Administrações Públicas					Famílias residentes e ISFLSF	Administrações Públicas				
		1	2	3	4	5	6	7	8	9	10	11	12
02		85385.2	27143.5	34160.4	37879.4	49134.9	135433.6	80182.7	25056.7	32654.2	37593.1	49795.4	125686.5
03		87853.5	27628.3	31363.2	38563.6	47885.8	137522.8	80272.0	25144.2	29488.6	38981.5	49576.4	124279.2
04		92265.2	29200.6	32767.1	40786.7	52176.4	142843.2	82195.8	25649.2	30027.9	40749.7	52967.9	125623.6
01	III	20547.4	6413.6	9020.1	9116.4	12588.9	32508.6	19804.6	6131.3	8795.6	9100.9	12591.3	31241.1
	IV	20634.1	6558.7	8883.8	9391.3	12283.5	33184.4	19817.8	6185.8	8643.0	9376.8	12532.1	31491.3
02	I	21027.2	6676.3	8698.2	9230.7	12251.8	33380.6	20041.9	6232.4	8457.6	9251.8	12417.9	31566.2
	II	21261.4	6776.3	8704.8	9592.6	12377.0	33958.1	20071.8	6264.2	8407.9	9487.4	12500.1	31730.9
	III	21589.7	6833.4	8521.5	9559.4	12419.9	34084.1	20149.6	6279.6	8102.0	9433.3	12584.9	31378.1
	IV	21506.9	6857.5	8235.9	9496.7	12086.2	34010.8	19919.4	6280.5	7686.7	9420.6	12292.5	31011.3
03	I	21641.1	6855.0	7873.5	9722.0	12132.8	33958.8	19918.7	6276.3	7453.7	9723.2	12260.2	31106.3
	II	21770.3	6861.0	7722.9	9463.0	11560.1	34257.1	19991.5	6271.1	7327.7	9542.1	12074.9	31050.0
	III	22099.2	6911.4	7870.5	9669.7	12096.6	34454.2	20142.1	6283.7	7396.8	9827.0	12583.0	31058.0
	IV	22342.9	7000.9	7896.3	9708.9	12096.3	34852.7	20219.7	6313.1	7310.4	9889.2	12658.3	31064.9
04	I	22562.6	7114.7	7939.0	10022.1	12517.2	35121.2	20310.6	6352.8	7487.4	10200.5	12953.0	31389.4
	II	22926.9	7253.5	8138.7	10356.3	12948.0	35727.4	20524.7	6395.8	7572.1	10340.7	13211.1	31613.9
	III	23242.3	7355.6	8315.0	10175.3	13255.3	35832.9	20629.7	6434.3	7526.2	10108.9	13345.7	31346.0
	IV	23533.4	7476.8	8374.4	10233.0	13455.9	36161.7	20730.8	6466.3	7442.2	10099.6	13458.1	31274.3
05	I	23761.6	7575.2	8135.5	10168.1	13491.9	36148.5	20889.2	6492.4	7410.9	10079.2	13492.2	31370.7
	II	24158.7	7684.2	8110.0	10400.7	13624.4	36729.2	21144.3	6513.4	7313.0	10366.9	13600.1	31729.2
	III	24164.0	7775.2	8254.4	10715.0	13948.2	36960.4	20878.3	6534.0	7125.6	10348.5	13421.3	31457.8
	IV	24459.4	7877.4	8316.6	10776.5	14019.0	37410.9	20956.6	6550.8	7089.5	10331.2	13433.7	31487.8

	1	2	3	4	5	6	7	8	9	10	11	12
	Resident households and NPISH	General Government	Gross capital formation	Exports (f.o.b.)	Imports (f.o.b.)	GDP	Resident households and NPISH	General Government	Gross capital formation	Exports (f.o.b.)	Imports (f.o.b.)	GDP
	Final consumption expenditure						Final consumption expenditure					
	Current prices						Volume Chain-linked series (Reference year = 2000)					

H.0.2 CONTAS NACIONAIS TRIMESTRAIS - ÓPTICA DA DESPESA - base 2000 (PIB pm)

Taxas de variação homóloga

QUARTERLY NATIONAL ACCOUNTS - EXPENDITURE APPROACH - 2000 base (GDPmp)

Year-on-year rate of changes

Fonte/Source: Instituto Nacional de Estatística

Em percentagem / In percentages

		Preços correntes						Dados Encadeados em Volume (Ano de referência = 2000)					
		Despesas de consumo final		Formação bruta de capital	Exportações (f.o.b.)	Importações (f.o.b.)	PIB	Despesas de consumo final		Formação bruta de capital	Exportações (f.o.b.)	Importações (f.o.b.)	PIB
		Famílias residentes e ISFLSF	Administrações Públicas					Famílias residentes e ISFLSF	Administrações Públicas				
		1	2	3	4	5	6	7	8	9	10	11	12
02		4.4	6.7	-2.5	1.4	-2.3	4.7	1.3	2.6	-4.7	1.5	-0.7	0.8
03		2.9	1.8	-8.2	1.8	-2.5	1.5	0.1	0.3	-9.7	3.7	-0.4	-1.1
04		5.0	5.7	4.5	5.8	9.0	3.9	2.4	2.0	1.8	4.5	6.8	1.1
01	III	4.0	7.5	5.8	-0.9	1.4	4.8	1.0	3.5	3.5	0.0	2.7	1.2
	IV	3.6	7.6	4.9	-2.5	-4.5	6.2	1.0	3.6	4.0	-0.7	0.5	2.0
02	I	4.2	8.2	3.4	-2.1	-3.3	5.9	1.7	3.5	2.4	-0.9	-0.3	2.3
	II	4.0	7.7	-0.1	1.7	-3.1	5.8	1.3	3.1	-2.0	2.7	-0.5	1.9
	III	5.1	6.5	-5.5	4.9	-1.3	4.8	1.7	2.4	-7.9	3.7	-0.1	0.4
	IV	4.2	4.6	-7.3	1.1	-1.6	2.5	0.5	1.5	-11.1	0.5	-1.9	-1.5
03	I	2.9	2.7	-9.5	5.3	-1.0	1.7	-0.6	0.7	-11.9	5.1	-1.3	-1.5
	II	2.4	1.2	-11.3	-1.4	-6.6	0.9	-0.4	0.1	-12.8	0.6	-3.4	-2.1
	III	2.4	1.1	-7.6	1.2	-2.6	1.1	0.0	0.1	-8.7	4.2	0.0	-1.0
	IV	3.9	2.1	-4.1	2.2	0.1	2.5	1.5	0.5	-4.9	5.0	3.0	0.2
04	I	4.3	3.8	0.8	3.1	3.2	3.4	2.0	1.2	0.5	4.9	5.7	0.9
	II	5.3	5.7	5.4	9.4	12.0	4.3	2.7	2.0	3.3	8.4	9.4	1.8
	III	5.2	6.4	5.6	5.2	9.6	4.0	2.4	2.4	1.7	2.9	6.1	0.9
	IV	5.3	6.8	6.1	5.4	11.2	3.8	2.5	2.4	1.8	2.1	6.3	0.7
05	I	5.3	6.5	2.5	1.5	7.8	2.9	2.8	2.2	-1.0	-1.2	4.2	-0.1
	II	5.4	5.9	-0.4	0.4	5.2	2.8	3.0	1.8	-3.4	0.3	2.9	0.4
	III	4.0	5.7	-0.7	5.3	5.2	3.1	1.2	1.5	-5.3	2.4	0.6	0.4
	IV	3.9	5.4	-0.7	5.3	4.2	3.5	1.1	1.3	-4.7	2.3	-0.2	0.7

	1	2	3	4	5	6	7	8	9	10	11	12
	Resident households and NPISH	General Government	Gross capital formation	Exports (f.o.b.)	Imports (f.o.b.)	GDP	Resident households and NPISH	General Government	Gross capital formation	Exports (f.o.b.)	Imports (f.o.b.)	GDP
	Final consumption expenditure						Final consumption expenditure					
	Current prices						Volume Chain-linked series (Reference year = 2000)					

H.1 Indicadores de actividade económica

H.1 Economic activity indicators

H.1.1 ÍNDICES DE PRODUÇÃO INDUSTRIAL[1]
Continente, corrigido dos dias úteis, base 2000=100

INDUSTRIAL PRODUCTION INDICES[1]
Mainland, adjusted for working days, 2000=100

Fonte / Source: Instituto Nacional de Estatística

		Total geral (100.00 %) 1	Indústria extractiva (1.86 %) 2	Produção e distribuição de electricidade, gás e água (11.85 %) 3	Indústria transformadora (86.28 %) 4	Bens de consumo (33.98 %) 5	Bens de consumo duradouro (4.95 %) 6	Bens de consumo não duradouro (29.13 %) 7	Bens intermédios (38.48%) 8	Bens de investimento (13.28%) 9	Energia (14.25%) 10
03		102.7	87.4	108.9	102.2	96.8	97.1	96.8	109.7	91.5	108.5
04		100.0	91.1	91.2	101.4	94.6	96.7	94.3	111.3	87.4	93.9
05		100.1	89.0	104.2	99.8	90.8	87.6	91.3	111.9	84.7	105.1
04	Set	103.2	85.5	89.6	105.5	99.9	103.9	99.3	113.0	94.7	92.5
	Out	101.2	98.3	85.6	103.4	96.0	103.6	94.8	113.0	90.7	91.4
	Nov	104.1	95.6	97.1	105.2	98.7	107.0	97.4	114.3	92.8	99.9
	Dez	92.7	76.5	101.8	91.8	86.7	83.0	87.3	99.6	76.4	103.8
05	Jan	100.8	86.6	109.9	99.9	91.5	85.4	92.5	109.5	90.5	109.3
	Fev	97.4	83.1	115.7	95.2	85.8	85.8	85.8	106.0	84.6	113.7
	Mar	104.1	90.2	115.4	102.8	90.9	85.8	91.7	118.1	87.8	112.9
	Abr	99.7	96.5	95.7	100.3	90.5	93.4	90.1	112.4	88.6	97.4
	Mai	99.1	97.8	95.4	99.7	88.8	93.9	88.0	113.0	87.3	97.4
	Jun	105.1	90.9	107.1	105.1	95.0	102.2	93.8	118.6	89.0	107.9
	Jul	106.7	97.4	107.2	106.9	100.0	94.0	101.0	118.2	88.4	108.7
	Ago	80.3	73.2	92.3	78.7	77.8	49.6	82.5	85.4	53.9	96.9
	Set	103.3	94.1	94.2	104.7	93.7	93.3	93.8	118.1	91.1	97.6
	Out	102.0	93.6	92.0	103.6	90.2	93.4	89.7	119.1	89.9	95.3
	Nov	104.6	87.9	101.7	105.3	96.7	91.7	97.6	117.4	88.4	103.7
	Dez	98.5	77.3	123.2	95.6	88.5	82.9	89.5	106.5	76.6	121.1
06	Jan	103.3	84.5	124.4	100.8	89.8	84.8	90.6	114.1	86.6	122.0
	Fev	95.9	78.3	111.1	94.2	81.4	76.3	82.3	109.3	79.9	109.3

	1 Overall	2 Mining and quarrying	3 Production and distribution of electricity, gas and water	4 Manufacturing	5 Consumption goods	6 Durable consumption goods	7 Non-durable consumption goods	8 Intermediate goods	9 Investment goods	10 Energy

(1) Entre parêntesis, os pesos de cada sector. / Sectoral weights presented in brackets.

H.1.2 ÍNDICES DE VOLUME DE NEGÓCIOS NA INDÚSTRIA[1]
base 2000=100

INDUSTRIAL TURNOVER INDICES[1]
2000=100

Fonte / Source: Instituto Nacional de Estatística

		Total geral (100.00 %) 1	Indústria extractiva (1.28 %) 2	Indústria transformadora (98.72 %) 3	Bens de consumo (36.84 %) 4	Bens de consumo duradouro (5.43 %) 5	Bens de consumo não duradouro (31.41 %) 6	Bens intermédios (39.22 %) 7	Bens de investimento (15.71 %) 8	Energia (8.24%) 9
03		99.0	89.7	99.1	101.1	102.1	100.9	101.6	88.7	97.0
04		103.2	101.1	103.3	103.2	102.1	103.4	107.0	89.6	111.3
05		104.5	109.3	104.5	100.6	96.8	101.3	107.6	91.1	132.8
04	Set	110.6	103.4	110.7	110.2	113.5	109.6	114.6	97.8	118.1
	Out	107.0	90.5	107.2	105.2	109.0	104.5	110.0	93.2	127.1
	Nov	109.9	124.4	109.7	106.1	112.9	105.0	115.0	93.9	132.5
	Dez	101.0	91.6	101.1	102.6	91.2	104.5	97.8	94.4	122.0
05	Jan	97.5	85.2	97.7	95.9	89.1	97.0	104.0	80.3	106.8
	Fev	96.5	96.5	96.5	94.5	93.1	94.7	99.6	88.8	105.8
	Mar	108.0	109.9	108.0	106.1	97.6	107.5	113.3	92.8	120.2
	Abr	103.4	102.4	103.4	97.2	101.6	96.5	107.6	95.4	126.4
	Mai	104.7	116.7	104.5	98.3	102.6	97.6	110.9	92.9	126.0
	Jun	112.3	114.3	112.2	107.6	111.5	106.9	114.9	106.8	130.8
	Jul	109.6	113.4	109.6	109.1	97.6	111.1	111.3	90.7	140.4
	Ago	86.0	101.9	85.8	86.5	61.0	90.9	82.1	61.7	148.7
	Set	114.3	118.6	114.3	108.4	109.4	108.2	116.2	104.8	150.0
	Out	107.8	117.7	107.6	101.1	102.3	100.9	110.0	92.7	155.6
	Nov	110.9	106.2	111.0	104.8	110.8	103.8	117.6	92.1	142.0
	Dez	103.3	128.6	103.0	98.0	85.5	100.2	104.1	94.4	140.7
06	Jan	102.1	101.1	102.2	94.5	91.0	95.1	110.0	82.7	136.2
	Fev	98.0	111.0	97.9	90.3	84.5	91.3	105.6	76.5	137.6

	1 Overall	2 Mining and quarrying	3 Manufacturing	4 Consumption goods	5 Durable consumption goods	6 Non-durable consumption goods	7 Intermediate goods	8 Investment goods	9 Energy

(1) Entre parêntesis, os pesos de cada sector. / Sectoral weights presented in brackets.

H.1.3 INQUÉRITO DE CONJUNTURA À INDÚSTRIA TRANSFORMADORA[1]

Total, saldos de respostas extremas
Valores não corrigidos de sazonalidade

MANUFACTURING SURVEY[1]

Total, balance of respondents
Not seasonally adjusted

Fonte / Source: Instituto Nacional de Estatística

		Produção actual 1	Procura global 2	Procura interna 3	Procura externa 4	Produção prevista 5	Stocks de produtos acabados 6	Preços de venda previstos 7
03		-9	-34	-37	-27	-2	11	-2
04		-7	-22	-28	-19	0	5	2
05		-6	-24	-30	-24	-1	5	1
04	Out	-20	-21	-29	-19	-2	4	-2
	Nov	-8	-21	-30	-16	-2	7	-2
	Dez	-7	-30	-34	-17	-3	3	5
05	Jan	0	-14	-31	-24	-7	7	-7
	Fev	-7	-27	-31	-22	1	10	5
	Mar	-10	-29	-33	-29	2	8	1
	Abr	-18	-28	-32	-26	14	5	-2
	Mai	-6	-29	-31	-29	3	6	-6
	Jun	-7	-27	-31	-29	-6	8	-6
	Jul	-8	-28	-31	-25	-8	8	5
	Ago	-6	-27	-31	-27	-3	1	6
	Set	-3	-22	-27	-21	-3	1	13
	Out	0	-18	-26	-16	0	-1	0
	Nov	-4	-18	-25	-19	-6	3	3
	Dez	-5	-21	-26	-17	-1	8	4
06	Jan	-12	-18	-26	-16	-4	5	20
	Fev	-7	-18	-27	-20	3	10	2
	Mar	-13	-24	-28	-22	0	10	3

	1 Production trend	2 Order books	3 Domestic order books	4 Export order books	5 Production expectations	6 Finished products stocks	7 Selling-price expectations

(1) Os saldos de respostas extremas correspondem à diferença entre as percentagens de resposta positiva e negativa. / Percentage balance is the difference between positive and negative answers.

H.1.4 INQUÉRITO DE CONJUNTURA À INDÚSTRIA TRANSFORMADORA[1]

Bens de consumo, saldos de respostas extremas
Valores não corrigidos de sazonalidade

MANUFACTURING SURVEY[1]

Consumption, balance of respondents
Not seasonally adjusted

Fonte / Source: Instituto Nacional de Estatística

		Produção actual 1	Procura global 2	Procura interna 3	Procura externa 4	Produção prevista 5	Stocks de produtos acabados 6	Preços de venda previstos 7
03		-12	-38	-39	-37	-3	8	-2
04		-12	-32	-34	-34	-2	8	-3
05		-14	-35	-37	-39	-8	4	-4
04	Out	-17	-34	-35	-36	-7	7	-9
	Nov	-15	-31	-32	-27	-4	12	-6
	Dez	-11	-31	-35	-25	-7	5	-2
05	Jan	-6	-31	-36	-36	-7	13	5
	Fev	-12	-37	-36	-36	-7	4	4
	Mar	-25	-40	-40	-45	-8	1	-4
	Abr	-21	-38	-38	-42	-9	-4	-7
	Mai	-21	-41	-44	-49	-2	2	-7
	Jun	-21	-39	-37	-47	-12	7	-2
	Jul	-10	-33	-36	-39	-17	5	-8
	Ago	-11	-43	-43	-50	-10	0	-10
	Set	-13	-31	-34	-35	-7	4	-8
	Out	-6	-28	-31	-29	-1	-4	-7
	Nov	-12	-29	-29	-32	-12	7	-3
	Dez	-7	-31	-34	-33	-5	8	5
06	Jan	-9	-27	-28	-31	-3	4	6
	Fev	-5	-25	-30	-39	1	11	-1
	Mar	-12	-35	-35	-38	-9	14	-5

	1 Production trend	2 Order books	3 Domestic order books	4 Export order books	5 Production expectations	6 Finished products stocks	7 Selling-price expectations

(1) Os saldos de respostas extremas correspondem à diferença entre as percentagens de resposta positiva e negativa. / Percentage balance is the difference between positive and negative answers.

H.1.5 INQUÉRITO DE CONJUNTURA À INDÚSTRIA TRANSFORMADORA[1]
Bens intermédios, saldos de respostas extremas
Valores não corrigidos de sazonalidade

MANUFACTURING SURVEY[1]
Intermediate goods, balance of respondents
Not seasonally adjusted

Fonte / Source: Instituto Nacional de Estatística

		Produção actual 1	Procura global 2	Procura interna 3	Procura externa 4	Produção prevista 5	Stocks de produtos acabados 6	Preços de venda previstos 7
03		-4	-32	-37	-18	3	17	-1
04		-2	-14	-23	-5	4	4	6
05		-1	-21	-27	-15	3	8	4
04	Out	-29	-13	-25	3	2	2	4
	Nov	-3	-15	-26	-6	1	2	2
	Dez	-5	-32	-39	-15	1	2	11
05	Jan	18	3	-23	-14	2	5	-23
	Fev	-1	-24	-27	-13	8	16	5
	Mar	-1	-28	-31	-23	4	17	5
	Abr	-11	-26	-30	-17	31	13	-1
	Mai	-1	-26	-25	-20	6	11	-7
	Jun	-1	-25	-30	-20	-5	12	-12
	Jul	-8	-26	-30	-19	-3	14	17
	Ago	-6	-19	-28	-8	-2	1	18
	Set	0	-23	-25	-16	-3	-1	32
	Out	3	-16	-22	-7	-1	2	4
	Nov	-4	-18	-24	-10	-2	0	7
	Dez	-1	-22	-28	-7	0	7	1
06	Jan	-12	-18	-24	-1	1	5	36
	Fev	-12	-18	-27	-9	4	5	2
	Mar	-7	-20	-28	-13	9	7	10

	1 Production trend	2 Order books	3 Domestic order books	4 Export order books	5 Production expectations	6 Finished products stocks	7 Selling-price expectations

(1) Os saldos de respostas extremas correspondem à diferença entre as percentagens de resposta positiva e negativa. / Percentage balance is the difference between positive and negative answers.

H.1.6 INQUÉRITO DE CONJUNTURA À INDÚSTRIA TRANSFORMADORA[1]
Fabricação de automóveis, saldos de respostas extremas
Valores não corrigidos de sazonalidade

MANUFACTURING SURVEY[1]
Vehicles manufacturing, balance of respondents
Not seasonally adjusted

Fonte / Source: Instituto Nacional de Estatística

		Produção actual 1	Procura global 2	Procura interna 3	Procura externa 4	Produção prevista 5	Stocks de produtos acabados 6	Preços de venda previstos 7
03		-9	-18	-28	-13	-14	10	7
04		-25	-20	-22	-1	-22	13	1
05		-7	7	-14	7	-2	1	2
04	Out	0	2	-32	7	0	12	0
	Nov	0	2	-32	7	0	13	0
	Dez	0	-12	-17	3	-14	13	15
05	Jan	-59	-12	-32	3	-59	12	0
	Fev	0	0	-17	3	-9	0	5
	Mar	0	-12	-17	3	5	0	5
	Abr	-59	0	-17	3	17	0	5
	Mai	17	5	0	11	0	0	0
	Jun	5	19	-14	4	0	0	0
	Jul	0	0	-19	4	5	0	5
	Ago	17	5	0	11	12	0	0
	Set	19	19	-14	12	0	0	0
	Out	0	14	-32	7	5	0	5
	Nov	23	23	-16	12	0	0	0
	Dez	-49	20	14	11	0	0	0
06	Jan	-59	14	-19	3	-66	0	5
	Fev	-12	2	-32	4	-12	12	0
	Mar	-71	-12	-17	0	-12	0	0

	1 Production trend	2 Order books	3 Domestic order books	4 Export order books	5 Production expectations	6 Finished products stocks	7 Selling-price expectations

(1) Os saldos de respostas extremas correspondem à diferença entre as percentagens de resposta positiva e negativa. / Percentage balance is the difference between positive and negative answers.

H.1.7 INQUÉRITO DE CONJUNTURA À INDÚSTRIA TRANSFORMADORA[1]

Outros bens de equipamento, saldos de respostas extremas
Valores não corrigidos de sazonalidade

MANUFACTURING SURVEY[1]

Other equipment goods, balance of respondents
Not seasonally adjusted

Fonte / Source: Instituto Nacional de Estatística

		Produção actual 1	Procura global 2	Procura interna 3	Procura externa 4	Produção prevista 5	Stocks de produtos acabados 6	Preços de venda previstos 7
03		-12	-38	-40	-27	-8	-2	-13
04		0	-26	-32	-19	0	-1	0
05		1	-21	-27	-9	6	0	6
04	Out	-6	-31	-27	-33	-6	-4	7
	Nov	-7	-28	-39	-26	-15	-1	-1
	Dez	-7	-19	-26	-3	7	-1	4
05	Jan	-21	-38	-45	-23	-8	-10	16
	Fev	-18	-27	-35	-14	9	8	4
	Mar	-2	-11	-27	-6	27	2	4
	Abr	1	-21	-31	-7	19	8	8
	Mai	3	-20	-28	-9	11	-5	-7
	Jun	12	-21	-30	-6	3	-9	-4
	Jul	3	-36	-25	-11	-3	-2	-3
	Ago	0	-20	-23	-13	3	-4	11
	Set	5	-14	-23	3	5	-3	15
	Out	10	-13	-22	-8	-2	-1	3
	Nov	4	-16	-20	-12	-4	3	9
	Dez	13	-13	-19	-4	6	18	17
06	Jan	10	-19	-29	-18	12	14	15
	Fev	10	-7	-20	4	19	27	12
	Mar	3	-4	-15	-1	7	19	11

	1 Production trend	2 Order books	3 Domestic order books	4 Export order books	5 Production expectations	6 Finished products stocks	7 Selling-price expectations

(1) Os saldos de respostas extremas correspondem à diferença entre as percentagens de resposta positiva e negativa. / Percentage balance is the difference between positive and negative answers.

H.1.8 CAPACIDADE PRODUTIVA NA INDÚSTRIA TRANSFORMADORA

Grau de utilização total e por tipo de bens
Valores não corrigidos de sazonalidade

RATE OF CAPACITY UTILIZATION IN MANUFACTURING

Breakdown by type of goods
Not seasonally adjusted

Fonte / Source: Instituto Nacional de Estatística

		Total 1	Por tipo de bens: Consumo 2	Intermédios 3	Fabricação de automóveis 4	Outros bens de equipamento 5
00	III	82	83	78	92	91
	IV	84	83	82	93	93
01	I	82	81	79	99	90
	II	83	83	81	94	92
	III	80	81	76	92	90
	IV	79	77	78	91	90
02	I	80	82	76	96	74
	II	81	77	81	93	89
	III	82	82	81	94	82
	IV	77	75	78	94	74
03	I	77	74	77	97	75
	II	77	75	77	90	74
	III	86	90	82	94	75
	IV	80	79	79	92	80
04	I	78	77	76	92	81
	II	81	76	84	92	80
	III	82	77	83	93	84
	IV	81	75	84	93	79
05	I	78	72	78	95	81
	II	80	75	82	93	79
	III	82	77	83	93	87
	IV	78	76	82	62	82

	1 Total	2 Consumption	3 Intermediate	4 Vehicles manufacturing	5 Other equipment
		By type of goods			

H.1.9 CONSTRUÇÃO E OBRAS PÚBLICAS — CONSTRUCTION AND PUBLIC WORKS

Fonte / Source: coluna/column (1) Cimpor e Secil; (2), (3) AECOPS; (4), (5) ANEOP

		Vendas de cimento (média 1990=100) 1	Capacidade produtiva utilizada (em %) 2	Carteira de encomendas (meses) 3	Obras públicas adjudicadas (10^6 euros) 4	Promoções de obras públicas (10^6 euros) 5
03		114.2	75.5	9.5	2 964.28	3 602.19
04		112.3	73.5	8.7	4 113.94	3 976.28
05		108.6	76.0	9.1	3 638.81	3 403.62
04	Out	100.0	76.2	8.9	344.71	289.53
	Nov	111.3	75.6	7.9	462.18	228.72
	Dez	92.9	73.2	9.9	381.80	259.53
05	Jan	106.0	77.0	9.0	638.02	296.54
	Fev	102.2	74.6	8.7	275.27	363.07
	Mar	115.3	76.3	8.7	328.46	339.50
	Abr	115.5	74.8	9.0	229.63	283.90
	Mai	118.6	78.9	9.4	217.18	290.73
	Jun	116.8	76.7	9.5	217.45	202.31
	Jul	112.1	75.4	8.9	260.17	357.23
	Ago	104.9	78.7	9.7	299.90	350.41
	Set	113.4	74.8	8.1	295.42	284.95
	Out	103.7	75.4	9.2	280.98	268.96
	Nov	106.3	76.0	9.4	390.43	159.81
	Dez	88.9	73.2	9.4	205.90	206.22
06	Jan	107.9	74.8	9.4	230.95	198.59
	Fev	95.8	75.2	9.5	248.26	142.44
	Mar	113.4	73.9	10.2	399.19	182.33

	1 Sales of Cement (average 1990=100)	2 Rate of capacity utilization (%)	3 Order books (months)	4 Government contracts (10^6 euros)	5 Public works procurement (10^6 euros)

H.1.10 LICENÇAS DE CONSTRUÇÃO E OBRAS CONCLUÍDAS(1) — PERMITS ISSUED AND BUILDING COMPLETIONS(1)

Fonte / Source: Instituto Nacional de Estatística

		Licenças de construção				Obras concluídas				
		Total	Novas	Habitação		Total		Habitação		
				Total	Novas	Número	Novas	Número	Novas	
							Número		Número	Fogos
		1	2	3	4	5	6	7	8	9
00	III	15 046	12 314	12 457	10 487	13 976	11 640	11 733	10 037	26 182
	IV	14 673	12 201	11 962	10 261	13 690	11 281	11 337	9 674	26 441
01	I	13 072	10 856	10 777	9 251	13 296	11 093	11 047	9 519	26 195
	II	16 081	13 307	13 285	11 279	13 415	11 113	11 201	9 533	25 648
	III	14 649	12 103	11 976	10 094	14 304	11 947	11 934	10 217	25 852
	IV	14 592	12 151	11 958	10 196	14 233	11 757	11 676	9 943	28 500
02	I	14 237	11 341	11 381	9 537	14 294	12 079	11 983	10 314	27 342
	II	16 704	13 071	13 219	10 940	15 842	13 413	13 481	11 499	31 428
	III	16 917	13 098	13 551	11 098	16 973	15 005	15 409	13 240	40 401
	IV	14 567	11 248	11 456	9 299	14 578	12 206	12 488	10 458	23 154
03	I	13 396	10 222	10 507	8 487	12 598	10 492	10 531	8 893	20 011
	II	14 863	11 374	11 776	9 521	13 445	11 130	11 314	9 489	22 501
	III	14 117	10 696	11 193	8 947	13 983	11 656	11 862	10 035	23 023
	IV	14 592	10 960	11 545	9 289	12 699	10 560	10 750	9 122	20 353
04	I	12 721	9 645	9 931	8 101	10 115	8 381	8 523	7 162	15 591
	II	14 366	10 685	10 942	8 759	9 527	7 837	8 112	6 800	17 370
	III	13 382	9 922	10 301	8 157	9 476	7 673	8 050	6 627	15 691
	IV	12 977	9 749	10 089	8 134	11 373	9 335	9 649	8 055	17 853
05	I	12 800	9 801	9 977	8 173	10 623	8 837	9 111	7 674	17 026
	II	13 326	10 003	10 221	8 340	9 197	7 660	7 893	6 686	15 890
	III	12 291	9 332	9 632	7 740	8 942	7 300	7 666	6 348	15 360
	IV	12 154	9 226	9 667	7 856	6 768	5 623	5 822	4 929	11 136

	1 Total	2 New	3 Total	4 New	5 Number	6 Number / New	7 Number	8 Number / New	9 Dwellings
			Residential		Total		Residential		
	Permits issued				Building completions				

(1) Colunas/Columns (1, 3, 5, 7) Inclui construções novas, ampliações, transformações e restaurações de edifícios. / includes new buildings, additions and alterations to existing buildings.

H.1.11 INQUÉRITO DE CONJUNTURA À CONSTRUÇÃO E OBRAS PÚBLICAS[1] (continua)
Saldos de respostas extremas, novas séries
Valores não corrigidos de sazonalidade

CONSTRUCTION AND PUBLIC WORKS SURVEY[1] (to be continued)
Balance of respondents, new series
Not seasonally adjusted

Fonte / Source: Instituto Nacional de Estatística

	Apreciação da actividade				Carteira de encomendas			
	Total	Habitação	Edifícios não residenciais	Obras públicas	Total	Habitação	Edifícios não residenciais	Obras públicas
	1	2	3	4	5	6	7	8
03	-35	-42	-28	-27	-68	-72	-60	-66
04	-29	-34	-27	-22	-64	-68	-61	-59
05	-25	-31	-17	-18	-60	-65	-56	-51
04 Out	-22	-27	-26	-11	-61	-65	-60	-53
Nov	-27	-31	-24	-21	-60	-62	-63	-52
Dez	-26	-31	-26	-16	-60	-65	-61	-49
05 Jan	-26	-35	-9	-20	-60	-67	-58	-44
Fev	-23	-30	-16	-16	-58	-64	-61	-42
Mar	-28	-32	-29	-23	-62	-65	-66	-54
Abr	-27	-31	-21	-25	-55	-60	-53	-46
Mai	-21	-29	-7	-15	-59	-65	-58	-47
Jun	-23	-29	-21	-10	-59	-65	-57	-48
Jul	-18	-25	-12	-7	-57	-62	-58	-44
Ago	-21	-26	-21	-10	-59	-63	-51	-55
Set	-28	-36	-17	-20	-63	-67	-61	-57
Out	-23	-29	-17	-14	-64	-69	-58	-57
Nov	-25	-28	-18	-24	-61	-67	-51	-60
Dez	-32	-37	-18	-29	-62	-68	-41	-61
06 Jan	-36	-36	-24	-43	-64	-66	-45	-70
Fev	-32	-35	-12	-38	-67	-70	-51	-70
Mar	-31	-32	-16	-40	-61	-67	-49	-59

	1	2	3	4	5	6	7	8
	Total	Residencial buildings	Non-residencial buildings	Public works	Total	Residencial buildings	Non-residencial buildings	Public works
	Activity appraisal				Order books			

H.1.11 INQUÉRITO DE CONJUNTURA À CONSTRUÇÃO E OBRAS PÚBLICAS[1] (continuação)
Saldos de respostas extremas, novas séries
Valores não corrigidos de sazonalidade

CONSTRUCTION AND PUBLIC WORKS SURVEY[1] (continued)
Balance of respondents, new series
Not seasonally adjusted

Fonte / Source: Instituto Nacional de Estatística

	Perspectivas de emprego				Perspectivas de preços			
	Total	Habitação	Edifícios não residenciais	Obras públicas	Total	Habitação	Edifícios não residenciais	Obras públicas
	1	2	3	4	5	6	7	8
03	-36	-38	-30	-35	-22	-22	-18	-28
04	-26	-26	-27	-25	-18	-18	-17	-19
05	-25	-27	-25	-22	-18	-17	-18	-19
04 Out	-32	-32	-32	-32	-16	-14	-22	-15
Nov	-27	-25	-30	-28	-15	-14	-15	-18
Dez	-27	-27	-34	-23	-15	-15	-12	-17
05 Jan	-22	-27	-28	-9	-11	-12	-11	-9
Fev	-27	-31	-28	-17	-16	-19	-11	-11
Mar	-23	-23	-24	-19	-17	-19	-15	-15
Abr	-21	-20	-21	-18	-18	-16	-19	-23
Mai	-23	-28	-26	-15	-17	-20	-12	-15
Jun	-23	-24	-19	-20	-13	-14	-6	-17
Jul	-19	-21	-17	-15	-18	-15	-24	-19
Ago	-24	-25	-28	-19	-19	-16	-25	-21
Set	-28	-29	-24	-32	-19	-16	-24	-22
Out	-24	-26	-19	-21	-18	-16	-22	-17
Nov	-33	-31	-34	-38	-20	-18	-17	-26
Dez	-33	-33	-32	-35	-24	-18	-29	-33
06 Jan	-29	-28	-25	-36	-20	-17	-19	-26
Fev	-25	-26	-18	-27	-19	-18	-19	-22
Mar	-30	-28	-31	-35	-18	-14	-19	-25

	1	2	3	4	5	6	7	8
	Total	Residencial buildings	Non-residencial buildings	Public works	Total	Residencial buildings	Non-residencial buildings	Public works
	Employment expectations				Price expectations			

(1) Os saldos de respostas extremas correspondem à diferença entre as percentagens de resposta positiva e negativa. / Percentage balance is the difference between positive and negative answers.

H.1.12 ENERGIA[1] / ENERGY[1]

Fonte / Source: coluna / column (1-6) Rede Eléctrica Nacional; (7-10) Direcção-Geral de Energia

		Electricidade						Gasolina	Gasóleo	Fuelóleo	Fuelóleo, excepto para centrais térmicas
		Produção			Importação	Exportação	Consumo				
		Total (GWh) 1	Hidráulica (GWh) 2	Térmica (GWh) 3	(GWh) 4	(GWh) 5	(GWh) 6	(ton) 7	(ton) 8	(ton) 9	(ton) 10
03		37 063	14 669	22 394	4 433	1 633	43 061	1 994 109	5 253 456	2 344 918	1 615 542
04		34 965	9 216	25 749	7 461	976	45 498	1 924 695	5 484 812	2 172 532	1 600 411
05		35 142	4 523	30 619	7 530	703	47 948	1 804 413	5 450 939	2 755 129	1 511 748
04	Out	2 772	665	2 107	630	88	3 720	150 254	449 112	189 854	138 271
	Nov	3 161	882	2 279	547	164	3 964	152 590	472 620	176 527	132 573
	Dez	3 409	596	2 813	549	124	4 307	168 477	465 278	244 560	130 775
05	Jan	3 520	478	3 042	618	69	4 490	146 987	451 095	318 376	132 003
	Fev	3 279	444	2 835	508	149	4 056	135 835	430 309	271 531	112 007
	Mar	3 189	439	2 750	601	127	4 153	154 973	478 274	281 075	138 514
	Abr	2 642	425	2 217	568	64	3 669	146 483	443 062	166 448	126 686
	Mai	2 655	321	2 334	604	35	3 730	154 086	463 407	157 866	128 562
	Jun	3 014	329	2 685	580	104	3 875	154 737	467 386	239 427	128 081
	Jul	3 037	257	2 780	569	42	4 028	155 722	444 105	261 485	131 464
	Ago	2 689	228	2 461	565	5	3 715	174 962	459 402	238 413	116 210
	Set	2 572	218	2 354	738	14	3 775	143 157	446 973	278 259	129 444
	Out	2 550	187	2 363	793	3	3 882	141 335	436 372	205 406	119 365
	Nov	2 786	473	2 313	747	23	4 099	138 339	453 946	155 741	128 538
	Dez	3 209	724	2 485	639	68	4 476	157 797	476 608	181 101	120 874
06	Jan	3 384	648	2 736	787	82	4 722	135 583	454 627	254 594	141 108
	Fev	2 996	469	2 527	644	73	4 158	.	.	.	.
	Mar	3 009	1 177	1 832	649	145	4 309	.	.	.	.

	1	2	3	4	5	6	7	8	9	10
	Total (GWh)	Hydro (GWh)	Thermal (GWh)	Imports (GWh)	Exports (GWh)	Consumption (GWh)	Gasoline (ton)	Diesel (ton)	Fuel (ton)	Industry consumption of fuel (ton)
	Production									
	Electricity									

(1) (1-3) Emissão. / Power emission. (6) Consumo total, referido a emissão (inclui emissão total, trocas com o estrangeiro, recepção de autoprodutores, abatidos do consumo em bombagem hidro-eléctrica). / Total consumption, emission related (including total power emission, power imports and exports, power surplus from energy self-sufficient plants fed into the national grid, deducted from consumption for hydroelectric pumping).

H.1.13 INQUÉRITO DE CONJUNTURA AO COMÉRCIO[1] / TRADE SURVEY[1]

Saldos de respostas extremas, novas séries / **Balance of respondents, new series**

Valores não corrigidos de sazonalidade / **Not seasonally adjusted**

Fonte / Source: Instituto Nacional de Estatística

		Vendas		Existências		Persp.encomendas a fornecedores		Preços de venda		Actividade no mês		Actividade próximos 6 meses		Perspectivas de volume de venda		Perspectivas de preços de venda	
		Grosso 1	Retalho 2	Grosso 3	Retalho 4	Grosso 5	Retalho 6	Grosso 7	Retalho 8	Grosso 9	Retalho 10	Grosso 11	Retalho 12	Grosso 13	Retalho 14	Grosso 15	Retalho 16
03		-17	-22	2	9	-14	-23	1	7	-21	-26	2	0	1	-2	3	1
04		-6	-11	3	5	-7	-11	6	4	-14	-29	5	5	4	9	9	14
05		-13	-12	2	7	-10	-17	2	8	-18	-29	1	-3	-4	-4	7	17
04	Out	-5	-5	6	7	-4	-1	5	4	-14	-28	4	15	0	12	12	22
	Nov	-4	-4	1	7	-14	-16	3	9	-13	-33	-1	4	-	-	-	-
	Dez	-6	-2	8	2	-20	-21	1	7	-11	-23	-2	-1	-	-	-	-
05	Jan	-4	-6	5	7	-6	-12	5	18	-13	-26	0	2	-2	-1	12	27
	Fev	-17	-13	1	2	-9	-1	9	14	-13	-30	2	10	-	-	-	-
	Mar	-17	-8	5	2	-2	-5	1	4	-19	-27	6	11	-	-	-	-
	Abr	-14	-20	3	2	-3	-13	1	6	-16	-22	2	9	5	8	2	13
	Mai	-11	-15	1	6	-4	-25	-6	-4	-20	-26	9	2	-	-	-	-
	Jun	-14	-13	1	7	-4	-22	3	16	-20	-25	-1	-13	-	-	-	-
	Jul	-14	-7	5	3	-27	-23	7	28	-18	-33	-8	-16	-21	-17	2	22
	Ago	-9	-8	4	14	-16	-27	-1	3	-19	-31	-1	-16	-	-	-	-
	Set	-15	-21	1	11	-8	-26	2	9	-21	-32	-2	-11	-	-	-	-
	Out	-20	-17	6	9	-12	-17	2	-1	-18	-32	0	-4	8	-3	9	4
	Nov	-9	-21	0	15	-15	-26	1	5	-17	-39	-1	-9	-	-	-	-
	Dez	-18	9	-2	7	-18	-4	-3	1	-19	-19	0	-1	-	-	-	-
06	Jan	-13	-5	-2	7	-16	-12	12	34	-14	-16	-4	3	-6	-5	16	28
	Fev	-13	-15	0	14	-6	-9	12	10	-10	-26	6	5	-	-	-	-
	Mar	-17	-27	7	21	-16	-17	10	12	-19	-37	-1	3	-	-	-	-

	1	2	3	4	5	6	7	8	9	10	11	12	13	14	15	16
	Wholesale	Retail	Wholesale	Retail	Wholesale	Retail	Wholesale	Retail	Wholesale	Retail	Wholesale	Retail	Wholesale	Retail	Wholesale	Retail
	Sales		Stocks		Placing orders		Selling prices		Current business situation		Expected business situation		Sales expectations		Price expectations	

(1) Os saldos de respostas extremas correspondem à diferença entre as percentagens de resposta positiva e negativa. / Percentage balance is the difference between positive and negative answers.

H.1.14 ÍNDICE DE VOLUME DE NEGÓCIOS NO COMÉRCIO A RETALHO
Base 2000 = 100

RETAIL TRADE INDEX
2000 = 100

Fonte / Source: Instituto Nacional de Estatística

		Índice geral	Produtos alimentares, bebidas e tabaco	Produtos não alimentares	Produtos alimentares, bebidas e tabaco		Produtos não alimentares					
					Em estabelecimentos não especializados	Em estabelecimentos especializados	Em estabelecimentos não especializados	Produtos farmacêuticos, médicos, cosméticos e de higiene	Têxteis vestuário, calçado e artigos de couro	Móveis, artigos de ilumin. e outros artigos para o lar	Livros, jornais e artigos de papelaria; outros produtos	Comércio a retalho por correspondência
		1	2	3	4	5	6	7	8	9	10	11
03		107.1	111.5	103.9	116.0	95.7	258.6	112.8	103.5	98.7	95.6	120.0
04		110.5	116.9	105.9	124.1	91.5	277.1	119.3	105.2	101.3	93.5	111.9
05		113.1	119.1	108.7	128.1	87.7	317.2	122.5	108.8	105.4	92.5	92.9
04	Set	110.3	115.4	106.7	121.7	93.1	253.6	117.2	96.8	102.2	103.0	110.4
	Out	113.4	118.4	109.7	125.8	92.4	274.7	117.7	119.8	105.2	94.3	124.3
	Nov	113.6	113.5	113.7	122.2	82.9	328.1	120.7	113.4	111.3	98.6	149.7
	Dez	151.4	151.0	151.7	161.6	113.9	525.4	135.9	176.0	138.7	142.3	122.2
05	Jan	101.1	103.7	99.2	111.0	78.3	279.0	116.4	111.3	91.3	81.8	71.1
	Fev	94.9	98.3	92.4	105.6	72.7	253.8	115.8	81.4	89.0	79.3	98.8
	Mar	110.5	116.1	106.4	124.2	87.6	284.8	124.8	105.0	102.3	90.6	114.4
	Abr	106.0	112.6	101.2	120.6	84.4	282.7	120.5	98.9	98.8	83.7	83.6
	Mai	107.1	114.7	101.5	122.4	87.6	270.3	122.1	97.1	98.4	85.6	102.7
	Jun	112.1	115.6	109.6	122.8	90.3	272.7	128.9	92.9	117.0	88.8	96.4
	Jul	112.7	124.4	104.1	133.7	91.6	318.3	121.4	101.8	103.9	84.2	53.8
	Ago	115.0	130.7	103.4	140.8	95.0	311.8	115.6	93.7	102.7	91.7	62.0
	Set	113.3	118.4	109.6	126.7	89.2	295.1	125.9	102.8	99.7	105.7	97.3
	Out	113.4	118.0	110.0	127.7	83.7	312.4	122.0	120.9	104.3	91.9	99.9
	Nov	115.7	118.3	113.8	128.9	81.2	355.1	122.0	119.0	113.7	91.5	120.6
	Dez	155.3	159.0	152.7	172.5	111.4	571.1	134.0	181.3	143.6	135.1	114.7
06	Jan	103.2	104.8	102.1	114.0	72.4	303.7	114.0	115.5	97.0	82.5	66.3
	Fev	97.6	104.4	92.6	113.7	72.0	268.8	107.5	82.6	95.6	75.5	85.4

	1	2	3	4	5	6	7	8	9	10	11
	Overall index	Foodstuffs, beverages and tobacco	Non-foodstuffs, beverages and tobacco	Non-specialised establishments	Specialised establishments	Non-specialised establishments	Chemists, medical products, cosmetics and hygiene products	Textile, clothing, footwear and leather products	Furniture, lighting and other housing expenses	Books, newspapers and stationery; other products	Mail trade
				Foodstuffs, beverages and tobacco		Non-foodstuffs, beverages and tobacco					

H.1.15 TURISMO: DORMIDAS NA HOTELARIA
Por país de residencia habitual

TOURISM: NUMBER OF NIGHTS SPENT
By country of main residence

Fonte / Source: Instituto Nacional de Estatística

Milhares - Thousands

		Portugal	Estrangeiro															
			Total	Europa								América				África	Ásia e Oceânia	
				Total	União Europeia (1)	Alemanha	Espanha	França	Itália	Países Baixos	Reino Unido	Total	Brasil	Canadá	EUA		Total	Japão
		1	2	3	4	5	6	7	8	9	10	11	12	13	14	15	16	17
03		10 661	23 215	21 479	20 253	3 899	2 154	1 202	722	1 667	7 385	1 256	300	295	561	157	323	144
04		11 139	23 002	21 118	20 013	3 772	2 393	1 093	738	1 496	7 080	1 294	336	272	576	160	431	208
05		11 648	23 873	21 921	20 946	3 898	2 726	1 112	723	1 679	7 378	1 372	411	264	579	169	411	170
04	Set	1 107	2 547	2 348	2 229	447	249	118	79	163	796	140	38	20	68	17	42	17
	Out	890	2 151	1 966	1 870	408	198	90	54	126	682	131	41	21	58	14	39	17
	Nov	646	1 225	1 088	1 033	220	102	45	28	62	394	91	25	15	43	11	35	20
	Dez	612	1 049	950	915	146	189	39	36	55	310	59	20	8	24	10	29	18
05	Jan	554	1 089	983	948	192	83	33	38	89	362	72	25	17	24	10	25	14
	Fev	594	1 301	1 175	1 130	231	110	44	24	110	442	96	22	40	28	7	24	14
	Mar	869	1 778	1 611	1 550	323	275	49	42	115	500	124	23	50	43	10	33	18
	Abr	905	1 807	1 650	1 582	328	156	114	52	110	552	112	27	26	52	12	33	16
	Mai	934	2 350	2 153	2 062	398	179	153	56	198	728	141	42	21	64	18	39	15
	Jun	1 035	2 394	2 214	2 109	383	174	117	66	172	811	126	41	14	57	16	38	14
	Jul	1 340	2 730	2 530	2 390	375	345	121	78	213	809	144	51	18	63	22	34	9
	Ago	1 973	3 193	3 028	2 915	421	684	185	184	210	854	110	32	15	52	17	37	12
	Set	1 170	2 660	2 454	2 346	455	265	121	66	179	871	143	43	21	66	17	47	15
	Out	854	2 251	2 052	1 950	411	186	90	54	150	744	140	48	21	59	17	43	14
	Nov	702	1 288	1 145	1 083	233	103	44	26	70	412	100	31	15	45	13	30	14
	Dez	717	1 030	926	882	147	166	41	38	63	294	65	27	6	25	11	28	16
06	Jan	571	1 105	991	947	182	90	38	35	92	372	81	34	17	23	9	24	11
	Fev	631	1 317	1 178	1 136	222	124	45	24	113	443	106	25	47	27	9	24	10

	1	2	3	4	5	6	7	8	9	10	11	12	13	14	15	16	17
	Portugal	Total	Total	European Union (1)	Germany	Spain	France	Italy	Netherlands	United Kingdom	Total	Brazil	Canada	USA	Africa	Total	Japan
			Europe								America					Asia and Australia	
		Foreign countries															

(1) Excepto Portugal. / Excluding Portugal.

H.1.16 VIATURAS — VEHICLES

Fonte / Source: Associação do Comércio Automóvel de Portugal

	Vendas de viaturas			Matrículas de viaturas		
		Comerciais			Comerciais	
	Passageiros (incluindo todo-o-terreno)	Ligeiras (excluindo todo-o-terreno)	Pesadas	Passageiros	Ligeiras	Pesadas
	1	2	3	4	5	6
03	192 314	66 546	4 294	220 038	70 756	7 924
04	200 242	68 481	5 320	236 467	72 315	8 863
05	206 488	66 638	5 344	245 166	71 227	8 277
04 Out	14 659	5 903	380	17 576	6 182	604
Nov	17 514	6 026	469	20 224	6 231	681
Dez	15 125	6 383	590	19 159	6 636	833
05 Jan	16 524	5 640	530	19 771	6 006	841
Fev	15 541	5 342	405	19 255	5 821	670
Mar	21 118	6 166	455	24 211	6 570	806
Abr	16 723	5 522	380	18 229	5 644	574
Mai	20 288	5 590	443	24 201	6 206	731
Jun	26 543	6 935	553	29 665	7 548	843
Jul	19 202	5 069	417	22 869	5 509	685
Ago	11 231	3 736	316	14 419	3 866	561
Set	13 506	5 271	475	17 575	5 788	710
Out	14 168	5 324	409	17 591	5 637	620
Nov	16 056	5 727	523	19 407	6 047	725
Dez	15 588	6 316	438	17 973	6 585	511
06 Jan	15 630	5 349	603	19 293	5 417	765
Fev	15 446	5 276	393	18 643	5 309	610
Mar	20 893	6 214	522	25 172	6 222	818

	1	2	3	4	5	6
	Passenger (including 4x4)	Under 3.5 ton (excluding 4x4)	Above 3.5 ton	Passengers	Under 3.5 ton	Above 3.5 ton
		Commercial			Commercial	
	Sales of vehicles			Registrations		

H.1.17 INDICADORES DE CONFIANÇA — CONFIDENCE INDICATORS

Saldos de respostas extremas — Balance of respondents

Valores corrigidos de sazonalidade — Seasonally adjusted

Fonte / Source: Comissão Europeia / European Commission

	Indicador de sentimento económico (índice)	Indicador de confiança dos consumidores	Indicador de confiança na indústria	Indicador de confiança na construção	Indicador de confiança no comércio a retalho
	1	2	3	4	5
03	83.2	-42	-16	-47	-13
04	93.7	-34	-9	-41	-9
05	90.0	-37	-10	-38	-13
04 Out	94.1	-34	-8	-38	-8
Nov	97.9	-34	-7	-34	-11
Dez	92.2	-36	-11	-32	-7
05 Jan	90.2	-35	-9	-33	-7
Fev	92.0	-34	-11	-40	-10
Mar	91.2	-31	-10	-34	-7
Abr	95.1	-30	-6	-39	-7
Mai	93.2	-31	-10	-34	-10
Jun	86.7	-39	-14	-42	-13
Jul	83.3	-42	-14	-44	-17
Ago	88.2	-42	-12	-39	-19
Set	88.6	-41	-10	-41	-19
Out	90.7	-41	-7	-31	-17
Nov	89.5	-40	-8	-38	-20
Dez	90.8	-41	-10	-39	-11
06 Jan	88.1	-41	-10	-35	-6
Fev	89.3	-38	-8	-35	-15
Mar	87.5	-36	-10	-37	-19

	1	2	3	4	5
	Economic sentiment indicator (index)	Consumer confidence indicator	Industrial confidence indicator	Construction confidence indicator	Retail confidence indicator

H.2 Emprego e salários

H.2 Employment and wages

H.2.1 POPULAÇÃO E EMPREGO — POPULATION AND EMPLOYMENT

Fonte / Source: Instituto Nacional de Estatística e Banco de Portugal

Coluna/columns (1-6) milhares / thousands; rates %

					Desemprego			Taxa de actividade			Taxa de actividade, 15 a 64 anos			Taxa de desemprego			
		População residente total	População activa total	Emprego	Total	À procura de 1º emprego	À procura de novo emprego	Total	Homens	Mulheres	Total	Homens	Mulheres	Total	Jovens (até 24 anos)	Homens	Mulheres
		1	2	3	4	5	6	7	8	9	10	11	12	13	14	15	16
01	I	10 266.8	5 304.8	5 085.2	219.6	29.2	190.4	51.7	58.3	45.5	71.9	79.3	64.8	4.1	9.4	3.1	5.4
	II	10 281.5	5 303.5	5 100.6	202.9	30.0	172.9	51.6	58.2	45.4	71.7	79.0	64.6	3.8	8.9	2.9	4.9
	III	10 303.0	5 333.6	5 122.4	211.2	36.2	175.0	51.8	58.5	45.4	72.0	79.6	64.7	4.0	8.9	3.3	4.8
	IV	10 325.3	5 359.1	5 138.5	220.5	42.8	177.7	51.9	58.5	45.7	72.2	79.6	65.0	4.1	10.2	3.3	5.0
02	I	10 336.3	5 367.5	5 131.8	235.6	36.5	199.1	51.9	58.6	45.7	72.3	79.9	65.0	4.4	10.5	3.7	5.2
	II	10 351.3	5 400.7	5 157.7	243.1	30.2	212.8	52.2	58.7	46.0	72.5	79.9	65.4	4.5	10.4	3.8	5.3
	III	10 374.4	5 438.0	5 164.2	273.8	46.9	226.9	52.4	58.8	46.4	72.9	80.1	65.8	5.0	12.1	4.1	6.1
	IV	10 400.6	5 425.1	5 095.5	329.6	50.9	278.7	52.2	58.4	46.4	72.6	79.5	66.0	6.1	13.4	4.9	7.5
03	I	10 417.9	5 450.3	5 105.3	345.0	42.1	302.9	52.3	58.3	46.7	72.9	79.3	66.6	6.3	14.0	5.5	7.3
	II	10 431.8	5 451.1	5 117.7	333.4	39.4	294.0	52.3	58.2	46.7	72.8	79.2	66.6	6.1	13.4	5.2	7.2
	III	10 454.5	5 465.7	5 130.5	335.2	46.9	288.3	52.3	58.5	46.4	72.8	79.6	66.2	6.1	14.7	5.5	6.9
	IV	10 476.2	5 473.9	5 118.3	355.6	56.6	299.0	52.3	58.4	46.4	72.8	79.4	66.4	6.5	15.8	5.6	7.5
04	I	10 484.8	5 454.4	5 107.2	347.2	46.5	300.7	52.0	58.1	46.3	72.6	78.9	66.4	6.4	15.5	5.5	7.4
	II	10 497.2	5 471.9	5 124.6	347.3	40.0	307.3	52.1	58.1	46.5	72.8	79.0	66.7	6.3	14.0	5.6	7.2
	III	10 515.8	5 501.4	5 125.5	375.9	56.5	319.4	52.3	58.1	46.9	73.1	79.1	67.2	6.8	16.0	6.0	7.8
	IV	10 536.2	5 523.6	5 133.9	389.7	53.8	336.0	52.4	58.1	47.1	73.3	79.1	67.7	7.1	15.8	6.3	7.9
05	I	10 544.2	5 507.0	5 094.4	412.6	55.1	357.5	52.2	57.8	47.0	73.1	78.9	67.5	7.5	16.0	6.5	8.6
	II	10 553.8	5 531.3	5 132.0	399.3	47.8	351.5	52.4	57.9	47.3	73.2	78.9	67.7	7.2	15.3	6.5	8.1
	III	10 569.0	5 559.9	5 130.0	429.9	66.9	363.0	52.6	58.0	47.6	73.5	79.1	68.1	7.7	16.5	6.7	8.9
	IV	10 585.4	5 581.1	5 133.8	447.3	65.1	382.2	52.7	58.1	47.7	73.7	79.3	68.3	8.0	16.4	7.0	9.2

	1	2	3	4	5	6	7	8	9	10	11	12	13	14	15	16
	Total resident population	Total labour force	Employ-ment	Total	Seeking 1st employ-ment	Seeking new employ-ment	Total	Male	Female	Total	Male	Female	Total	Youth under 25 years	Male	Female
				Unemployment			Participation rate			Participation rate, 15 to 64 years			Unemployment rate			

H.2.2 EMPREGO POR RAMO DE ACTIVIDADE — EMPLOYMENT BY BRANCH OF ACTIVITY

Fonte / Source: Instituto Nacional de Estatística

Milhares / Thousands

		Emprego global									Emprego por conta de outrém			
				Indústria, electricidade, gás, água e construção				Serviços						
		Total	Agricultura, silvicultura e pesca	Total	Indústria	Electricidade , gás e água	Construção	Total	Comércio	Admin. Pública, ensino e saúde	Total	Agricultura, silvicultura e pesca	Indústria, electricidade, gás, água e construção	Serviços
		1	2	3	4	5	6	7	8	9	10	11	12	13
01	I	5 085.2	652.6	1 743.8	1 125.6	35.0	583.2	2 688.7	756.4	873.9	3 700.6	98.5	1 463.2	2 138.7
	II	5 100.6	667.2	1 705.4	1 106.3	34.6	564.5	2 728.2	776.6	874.8	3 682.6	105.1	1 413.3	2 164.2
	III	5 122.4	652.9	1 740.0	1 124.9	39.6	575.5	2 729.5	771.7	871.6	3 722.4	100.0	1 444.8	2 177.6
	IV	5 138.5	637.8	1 725.9	1 091.1	42.7	592.1	2 774.7	781.2	891.3	3 737.8	101.4	1 426.2	2 210.2
02	I	5 131.8	628.3	1 724.2	1 075.0	41.5	607.7	2 779.3	785.6	886.5	3 735.7	98.1	1 430.8	2 206.3
	II	5 157.7	645.2	1 722.3	1 071.5	38.8	612.0	2 790.3	777.0	888.0	3 743.1	99.9	1 425.0	2 217.3
	III	5 164.2	644.9	1 745.9	1 076.6	39.4	629.9	2 773.3	780.8	862.1	3 771.4	100.7	1 455.0	2 215.0
	IV	5 095.5	629.1	1 718.3	1 054.8	39.7	623.8	2 748.0	753.6	882.5	3 741.2	94.3	1 431.8	2 215.0
03	I	5 105.3	640.5	1 672.9	1 044.0	34.9	594.0	2 791.7	762.7	902.1	3 720.6	92.1	1 383.6	2 244.2
	II	5 117.7	657.1	1 677.3	1 043.4	36.0	597.9	2 783.3	762.4	897.1	3 726.9	101.9	1 392.1	2 233.1
	III	5 130.5	645.8	1 634.3	1 021.7	37.5	575.1	2 850.2	788.1	914.0	3 752.9	100.7	1 361.0	2 291.3
	IV	5 118.3	624.9	1 626.7	1 023.5	35.9	567.3	2 866.6	785.7	927.1	3 743.7	96.7	1 339.7	2 307.3
04	I	5 107.2	618.4	1 596.0	1 003.8	34.8	557.4	2 892.8	790.3	928.5	3 739.3	97.1	1 312.3	2 329.9
	II	5 124.6	619.1	1 601.2	1 015.9	32.5	552.8	2 904.2	784.0	948.0	3 798.8	100.2	1 329.6	2 368.9
	III	5 125.5	620.1	1 592.1	1 016.2	28.0	547.9	2 913.4	786.1	949.8	3 784.0	98.7	1 313.8	2 371.6
	IV	5 133.9	614.8	1 594.7	1 031.0	29.6	534.1	2 924.4	767.5	978.8	3 807.0	101.9	1 319.9	2 384.5
05	I	5 094.4	602.4	1 565.2	999.6	25.7	539.9	2 926.8	770.2	975.8	3 767.5	98.6	1 295.2	2 372.7
	II	5 132.0	604.5	1 565.9	992.2	24.0	549.7	2 961.6	786.3	985.1	3 813.3	96.1	1 312.6	2 404.6
	III	5 130.0	613.9	1 570.5	981.9	23.1	565.5	2 945.6	770.5	983.6	3 831.3	98.6	1 327.2	2 405.4
	IV	5 133.8	604.1	1 564.7	977.0	26.5	561.2	2 965.0	764.7	1 012.5	3 843.1	97.9	1.318.2	2.426.9

	1	2	3	4	5	6	7	8	9	10	11	12	13
	Total	Agriculture, forestry and fishing	Total	Industry	Electricity, gas and water	Contruction	Total	Trade	General Government, education and health	Total	Agriculture, forestry and fishing	Industry, electricity, gas, water and construction	Services
			Industry, electricity, gas, water and construction				Services						
	Employment									Wage-earners			

H.2.3 EMPREGO POR SITUAÇÃO NA PROFISSÃO — EMPLOYMENT BY CONTRACTUAL RELATIONSHIP

Fonte / Source: Instituto Nacional de Estatística e Banco de Portugal

Milhares/Thousands

		Trabalho por conta própria			Trabalho por conta de outrém			Outros casos
						do qual:		
		Total	Com pessoal ao serviço	Sem pessoal ao serviço	Total	Contrato permanente	Contrato não permanente	
		1	2	3	4	5	6	7
01	I	1 182.0	296.2	885.8	3 700.6	2 989.3	711.2	202.6
	II	1 286.7	319.0	967.7	3 682.6	2 947.6	735.0	131.4
	III	1 281.1	316.8	964.3	3 722.4	2 943.2	779.3	119.0
	IV	1 282.1	327.5	954.6	3 737.8	2 948.1	789.6	118.5
02	I	1 273.8	323.2	950.6	3 735.7	2 933.6	802.0	122.4
	II	1 295.7	323.9	971.8	3 743.1	2 933.9	809.2	118.8
	III	1 272.2	312.8	959.4	3 771.4	2 965.0	806.3	120.5
	IV	1 241.1	306.3	934.9	3 741.2	2 937.4	803.8	113.1
03	I	1 277.4	315.0	962.4	3 720.6	2 943.3	777.4	107.2
	II	1 288.0	325.1	962.8	3 726.9	2 958.0	768.9	102.8
	III	1 275.2	328.1	947.1	3 752.9	2 981.7	771.3	102.3
	IV	1 269.8	332.0	937.8	3 743.7	2 987.0	756.8	104.8
04	I	1 265.5	341.7	923.8	3 739.3	2 979.6	759.7	102.3
	II	1 227.7	327.8	899.9	3 798.8	3 044.5	754.2	98.1
	III	1 239.2	321.8	917.3	3 784.0	3 033.7	750.3	102.3
	IV	1 222.0	322.9	899.1	3 807.0	3 069.2	737.8	104.9
05	I	1 218.2	316.3	901.9	3 767.5	3 047.4	720.0	108.8
	II	1 213.3	302.9	910.4	3 813.3	3 071.5	741.8	105.5
	III	1 198.3	294.6	903.7	3 831.3	3 067.5	763.9	100.4
	IV	1 186.2	287.2	899.0	3 843.1	3 095.6	747.5	104.6

	1	2	3	4	5	6	7
	Total	With employees	Without employees	Total	Permanent contract	Fixed term	Other cases
					of which:		
	Self-employed			Employee			

H.2.4 EMPREGO POR NÚMERO DE HORAS SEMANAIS TRABALHADAS — EMPLOYMENT BY WEEKLY LABOUR TIME

Fonte / Source: Instituto Nacional de Estatística

Milhares / Thousands

		Total	1-5 horas	6-10 horas	11-20 horas	21-25 horas	26-30 horas	31-35 horas	36-40 horas	41-45 horas	46-50 horas	>50 horas
		1	2	3	4	5	6	7	8	9	10	11
01	I	5 085.2	23.8	82.0	244.6	132.4	182.8	604.9	2 721.8	416.5	343.8	316.4
	II	5 100.6	19.1	81.8	249.0	118.4	196.2	630.5	2 697.8	409.5	357.9	322.2
	III	5 122.4	18.9	78.1	230.6	120.8	183.7	640.0	2 773.0	410.0	345.9	295.0
	IV	5 138.5	25.5	74.5	230.7	123.3	188.5	648.1	2 777.2	401.3	329.0	311.2
02	I	5 131.8	26.1	86.3	240.0	127.4	175.2	643.7	2 728.7	402.5	356.4	312.3
	II	5 157.7	22.0	87.6	254.6	123.4	172.5	653.4	2 717.2	381.6	371.9	336.5
	III	5 164.2	23.8	92.3	247.0	110.4	164.0	616.9	2 763.5	378.3	383.5	343.8
	IV	5 095.5	26.2	95.2	251.4	107.8	167.9	630.0	2 709.8	349.4	361.9	344.1
03	I	5 105.3	28.9	97.8	263.0	110.5	178.9	659.9	2 733.7	340.7	320.9	319.4
	II	5 117.7	23.2	80.8	282.8	110.6	174.0	659.7	2 750.8	331.1	340.5	314.9
	III	5 130.5	25.2	74.6	270.1	110.3	175.1	668.1	2 745.8	328.6	353.0	332.5
	IV	5 118.3	28.0	82.5	281.6	102.3	164.3	662.2	2 751.2	339.0	364.3	305.2
04	I	5 107.2	28.8	86.0	274.1	103.2	163.7	682.6	2 766.6	332.7	338.7	296.9
	II	5 124.6	25.9	88.0	258.8	101.8	151.5	655.4	2 745.0	368.1	346.4	321.3
	III	5 125.5	20.6	95.0	256.5	95.3	176.4	662.7	2 751.7	370.8	329.9	315.9
	IV	5 133.9	22.9	91.5	279.2	100.6	168.5	692.6	2 781.1	323.4	333.8	296.1
05	I	5 094.4	25.0	91.1	271.0	97.8	167.3	698.5	2 755.8	331.8	312.5	292.7
	II	5 132.0	21.6	82.8	279.0	109.2	163.7	690.1	2 734.5	346.1	346.7	304.9
	III	5 130.0	23.2	82.0	251.6	105.0	161.0	692.9	2 766.3	342.5	341.8	315.8
	IV	5 133.8	22.3	81.1	259.9	88.6	171.5	692.4	2 825.6	319.5	330.3	289.1

	1	2	3	4	5	6	7	8	9	10	11
	Total	1-5 hours	6-10 hours	11-20 hours	21-25 hours	26-30 hours	31-35 hours	36-40 hours	41-45 hours	46-50 hours	>50 hours

H.2.5 DESEMPREGO POR DURAÇÃO DA PROCURA DE EMPREGO[1]

UNEMPLOYMENT BY JOB SEEKING TIME[1]

Fonte / Source: Instituto Nacional de Estatística

Milhares / Thousands

		Total	Menos de 1 mês	1-3 meses	4-6 meses	7-11 meses	12-18 meses	19-24 meses	25 meses e mais
		1	2	3	4	5	6	7	8
01	I	219.6	16.9	51.1	29.0	25.1	32.1	9.8	52.7
	II	202.9	12.3	45.0	32.6	27.1	33.4	8.6	41.2
	III	211.2	22.5	47.4	24.9	30.0	26.6	15.7	41.7
	IV	220.5	23.5	55.9	23.3	32.8	24.0	18.1	37.9
02	I	235.6	21.7	61.7	38.4	21.6	33.4	13.1	41.8
	II	243.1	16.8	54.8	41.4	34.1	34.2	12.5	45.9
	III	273.8	25.9	65.9	37.3	39.1	35.1	15.5	52.9
	IV	329.6	23.0	96.3	40.6	49.6	30.3	24.2	63.7
03	I	345.0	26.2	80.8	65.5	48.0	46.7	17.7	58.8
	II	333.4	17.5	75.5	56.9	62.4	41.8	18.1	60.0
	III	335.2	27.2	65.0	46.1	66.1	49.1	23.9	56.3
	IV	355.6	18.5	87.6	42.9	60.7	53.5	29.5	61.8
04	I	347.2	17.5	73.8	52.3	44.0	59.1	24.9	74.2
	II	347.3	21.2	53.3	54.5	61.5	45.3	23.9	86.0
	III	375.9	27.1	65.7	35.5	66.9	49.2	36.3	94.2
	IV	389.7	18.8	86.2	46.3	54.8	52.0	33.4	97.0
05	I	412.6	21.1	75.9	55.6	51.7	71.2	27.3	106.0
	II	399.3	17.1	59.2	55.5	62.7	72.0	30.9	99.8
	III	429.9	33.6	71.6	41.2	68.9	67.1	39.5	104.5
	IV	447.3	22.8	87.3	47.3	63.3	64.7	47.5	112.7

	1	2	3	4	5	6	7	8
	Total	Less than 1 month	1-3 months	4-6 months	7-11 months	12-18 months	19-24 months	25 months or more

(1) O desemprego é tomado em sentido restrito: apenas são considerados como desempregados os indivíduos que fizeram diligências concretas para procurar emprego no período de quatro semanas anteriores ao inquérito. / Unemployment considered in narrow sense: only individuals who sought work actively in the four weeks before survey are included in the labour force as unemployed.

H.2.6 DESEMPREGO REGISTADO E OFERTAS DE EMPREGO

REGISTERED UNEMPLOYMENT AND NEW JOB VACANCIES

Fonte / Source: Instituto do Emprego e Formação Profissional

		Pedidos de emprego relativos a desempregados no final do período			Pedidos de emprego relativos a desempregados ao longo do período	Ofertas de emprego por satisfazer no final do período	Ofertas ao longo do período	Colocações efectuadas ao longo do período
		Total	Primeiro emprego	Novo emprego				
		1	2	3	4	5	6	7
03		452 542	33 540	419 002	540 682	9 110	105 090	62 453
04		468 852	31 780	437 072	557 923	6 637	97 401	56 813
05		479 373	32 834	446 539	578 129	7 190	101 719	57 484
04	Out	467 809	35 878	431 931	51 297	9 085	6 902	4 478
	Nov	471 190	34 462	436 728	52 530	7 877	6 848	4 166
	Dez	468 852	31 780	437 072	39 346	6 637	4 939	2 946
05	Jan	483 447	32 704	450 743	56 420	7 751	7 789	4 114
	Fev	487 623	32 913	454 710	44 040	8 246	7 776	4 227
	Mar	484 487	32 201	452 286	47 086	8 906	9 324	5 371
	Abr	478 608	29 839	448 769	43 988	9 253	9 173	5 294
	Mai	470 274	28 177	442 097	42 737	9 980	9 746	5 545
	Jun	463 676	27 501	436 175	41 768	10 309	9 969	5 291
	Jul	460 412	28 934	431 478	42 815	10 039	8 636	4 935
	Ago	464 888	31 719	433 169	42 397	9 894	8 359	4 419
	Set	482 548	35 896	446 652	68 770	10 089	9 437	5 267
	Out	484 730	37 047	447 683	52 829	9 216	7 840	4 686
	Nov	486 311	35 850	450 461	53 011	7 821	7 932	4 869
	Dez	479 373	32 834	446 539	42 268	7 190	5 738	3 466
06	Jan	491 184	35 010	456 174	60 797	7 760	8 597	4 616
	Fev	487 936	34 600	453 336	43 621	7 813	7 760	4 504
	Mar	480 164	34 445	445 719	51 866	8 669	9 796	5 455

	1	2	3	4	5	6	7
	Total	First job	New job	Applications for employment by the unemployed along the period	Stock of vacancies at the end of period	New vacancies along the period	Placements along the period
	Applications for employment by the unemployed at the end-of-period						

H.2.7 SALÁRIOS: CONTRATAÇÃO COLECTIVA[1]
Trabalhadores abrangidos e remunerações médias implícitas

WAGES: COLLECTIVE SETTLEMENTS[1]
Number of workers and implicit average wage growth

Fonte / Source: Ministério do Trabalho e da Solidariedade Social

		Sector privado		Sectores de actividade							
				Agricultura		Indústria, electricidade, gás e água		Construção		Serviços	
		Trabalhadores 1	Taxa 2	Trabalhadores 3	Taxa 4	Trabalhadores 5	Taxa 6	Trabalhadores 7	Taxa 8	Trabalhadores 9	Taxa 10
03		1 474 362	2.8	28 110	2.5	578 622	2.7	254 587	2.6	613 043	3.0
04		617 404	2.9	9 696	2.9	111 846	3.0	-	-	495 862	2.9
05		1 005 756	2.6	14 189	2.7	259 025	2.7	310 398	2.7	422 144	2.6
04	Ago	1 083	2.5	-	-	1 083	2.5	-	-	-	-
	Set	33 497	3.0	-	-	-	-	-	-	33 497	3.0
	Out	178	1.3	-	-	-	-	-	-	178	1.3
	Nov	974	2.6	-	-	974	2.6	-	-	-	-
	Dez	120	2.5	-	-	120	2.5	-	-	-	-
05	Jan	767 958	2.7	14 117	2.7	120 038	2.7	310 398	2.7	323 405	2.7
	Fev	5 869	2.9	-	-	-	-	-	-	5 869	2.9
	Mar	3 060	2.8	-	-	-	-	-	-	3 060	2.8
	Abr	136 835	2.7	72	2.8	127 025	2.8	-	-	9 738	2.5
	Mai	1 496	3.0	-	-	1 282	3.0	-	-	214	2.7
	Jun	10 445	2.5	-	-	10 445	2.5	-	-	-	-
	Jul	4 137	2.9	-	-	235	4.1	-	-	3 902	2.9
	Ago	67	3.2	-	-	-	-	-	-	67	3.2
	Set	34 173	1.9	-	-	-	-	-	-	34 173	1.9
	Out	-	-	-	-	-	-	-	-	-	-
	Nov	41 716	2.4	-	-	-	-	-	-	41 716	2.4
	Dez	-	-	-	-	-	-	-	-	-	-
06	Jan	60 998	2.8	2 559	2.3	2 128	2.8	-	-	56 311	2.8

	1 Workers	2 Rate	3 Workers	4 Rate	5 Workers	6 Rate	7 Workers	8 Rate	9 Workers	10 Rate
	Private sector		Agriculture		Industry, electricity, gas and water		Construction		Services	
			Breakdown by branch of activity							

(1) As taxas apresentadas para cada mês corrrespondem às variações intertabelas anualizadas ponderadas pelo número de trabalhadores abrangidos. As taxas apresentadas para cada ano correspondem à média das taxas mensais, ponderada pelo número de trabalhadores abrangidos. / Rates provided for each month are based on the annual increase of the wage settlements weighted by the number of workers covered. Rates provided for each year are based on monthly data, weighted by the number of workers covered each month.

H.2.8 VARIAÇÃO DAS REMUNERAÇÕES DECLARADAS À SEGURANÇA SOCIAL[1]

CHANGES IN COMPENSATION OF EMPLOYEES DECLARED TO SOCIAL SECURITY[1]

Fonte / Source: Instituto de Informática e Estatística da Solidariedade (IIES)

		Número médio de beneficiários com remuneração 1	Taxa de variação homóloga das remunerações médias declaradas 2
1	2003	3 080 164	3.1
2	2004	3 107 811	3.2
3	Janeiro a Novembro 2005	3 097 078	4.2
4	Janeiro a Dezembro 2005	3 097 122	4.1

	1 Average number of beneficiaries with compensation	2 Year-on-year rate of change of the average declared compensation

(1) As remunerações consideradas contemplam todos os tipos de remuneração existentes no Sistema de Gestão de Remunerações do IIES relativas a Trabalhadores por Conta de Outrém e Membros de Órgãos Estatutários que estejam identificados no Sistema de Identificação e Qualificação da Segurança Social (IDQ).Os tipos de remuneração existentes incluem: Remuneração de carácter permanente, Subsídios de Férias e Natal e Outros tipos de remuneração (nomeadamente comissões, promoções, remuneração variável e outros subsídios).A base de dados de GR é um repositório em permanente actualização, existindo sempre uma percentagem de declarações de remunerações por entregar, principalmente nos últimos 6 meses.Total compensations include all types of payments to salaried workers reported in the Compensations Management System of IIES and identified in the Identification and Qualification System of the Social Security (IDQ).The categories of compensations included are: compensations with a permanent nature, Vacations and Christmas subsidies and Other categories of compensations (namely bonuses, promotions, variable income and other subsidies).The GR database is permanently updated, nevertheless there is a fraction of delayed declarations that affect mainly the previous 6 months.

I. Notas Explicativas

I. Explanatory Notes

NOTAS EXPLICATIVAS

B. ESTATÍSTICAS MONETÁRIAS E FINANCEIRAS

Emissão monetária

Até Dezembro de 2001, o valor de emissão monetária divulgada no Balanço do Banco de Portugal corresponde à responsabilidade pela emissão de notas e moedas denominadas em escudos. A partir de Janeiro de 2002, com a entrada em circulação do euro, a emissão monetária divulgada, passa a relevar as seguintes responsabilidades:

- Até Dezembro 2002 inclui notas e moedas denominadas em escudos, ainda não recolhidas.
- Moedas denominadas em euros colocadas pelo Banco de Portugal, cujo volume anual de emissão se encontra sujeito a aprovação prévia do Banco Central Europeu (BCE).
- Responsabilidade legalmente atribuída pela emissão de notas denominadas em euros, cuja forma de determinação é em seguida referida.

Método de determinação da responsabilidade pela emissão de notas denominadas em euros

Mensalmente, o total de notas em circulação é afectado aos bancos centrais pertencentes ao Eurosistema, de acordo com a seguinte tabela de repartição, que consta da decisão do Banco Central Europeu (BCE) de 22 de Abril de 2004 (alterando a decisão de BCE/2001/15 de 6 de Dezembro de 2001) relativa à emissão de notas de euro (BCE/2004/9):

Membros do Eurosistema*	%
Banco Central Europeu**	8.0000%
National Bank van België / Banque Nationale de Belgique	3.28200%
Deutsche Bundesbank	27.2000%
Bank of Greece	2.4415%
Banco de España	10.0065%
Banque de France	19.1375%
Central Bank and Financial Services Authority of Ireland	1.1865%
Banca d'Italia	16.79600%
Banque Centrale du Luxembourg	0.2020%
De Nederlandsche Bank	5.1415%
Oesterreichische Nationalbank	2.6765%
Banco de Portugal	2.2715%
Suomen Pankki	1.6585%

* As percentagens atribuídas aos Bancos Centrais Nacionais (BCN) correspondem à afectação de 92% do total de notas emitidas, de acordo com a participação no capital social do BCE.

** As tarefas de colocação em circulação e retirada de circulação de todas as notas de euros encontram-se confiadas aos BCN.

A contrapartida deste ajustamento, isto é, a diferença entre o valor de notas legalmente emitidas e o montante de notas efectivamente colocado, dá origem a uma posição Intra-Eurosistema, que para efeitos de reporte estatístico, é reflectida, em termos líquidos, em activos ou passivos diversos, consoante o respectivo sinal.

EXPLANATORY NOTES

B. MONETARY AND FINANCIAL STATISTICS

Notes and coins

Up to December 2001, the value of notes and coins shown in the Balance Sheet of the Banco de Portugal corresponds to the liabilities in respect of the issue of banknotes and coins denominated in escudos. From January 2002 onwards, with the introduction of the euro banknotes and coins, the notes and coins item includes the following liabilities:

- Up to December 2002 includes notes and coins denominated in escudos, not yet withdrawn from circulation.
- Euro-denominated coins put into circulation by Banco de Portugal, whose annual volume of issue must be previously approved by the European Central Bank (ECB).
- Legal liability in respect of the issue of euro-denominated banknotes, which is determined as follows.

Calculation method of liabilities in respect of the issue of euro-denominated banknotes

On a monthly basis, the total value of banknotes in circulation is assigned to central banks participating in the Eurosystem, according to the banknotes allocation key mentioned in the Decision of the European Central Bank of 22 April 2004 (changing the decision of (ECB/2001/15) of 6 December 2001) on the issue of euro banknotes (ECB/2004/9):

Members of the Eurosytem*	%
European Central Bank**	8.0000%
National Bank van België / Banque Nationale de Belgique	3.28200%
Deutsche Bundesbank	27.2000%
Bank of Greece	2.4415%
Banco de España	10.0065%
Banque de France	19.1375%
Central Bank and Financial Services Authority of Ireland	1.1865%
Banca d'Italia	16.79600%
Banque Centrale du Luxembourg	0.2020%
De Nederlandsche Bank	5.1415%
Oesterreichische Nationalbank	2.6765%
Banco de Portugal	2.2715%
Suomen Pankki	1.6585%

* National central bank's percentage shares correspond to the assignment of 92% of the total value of banknotes issued, in accordance with the key for subscription of the ECB's capital.

** NCBs are entrusted with putting into and withdrawing from circulation all euro banknotes.

The counterpart to this adjustment, i.e. the difference between the value of legally issued banknotes and the amount of banknotes actually placed, gives rise to an intra-Eurosystem position, which, for statistical reporting purposes, is reflected, in net terms, in remaining assets or liabilities, according to the respective sign.

B.0.1 e B.0.3

(a) Para uma definição pormenorizada dos agregados monetários da área do euro, aconselha-se a consulta do artigo publicado no Boletim Mensal do BCE de Fevereiro de 1999, "Agregados monetários da área do euro e o seu papel na estratégia de política monetária do Eurosistema".

B.0.2 e B.0.4

(a) As contribuições nacionais, tal como o nome indica, reflectem o contributo do sector monetário residente (Banco de Portugal e outras IFM residentes) para os agregados monetários da área do euro, não podendo ser interpretados como correspondendo a valores autónomos nacionais. O respectivo cálculo, efectuado de acordo com um método harmonizado ao nível da área do euro, caracteriza-se por garantir que a agregação das contribuições nacionais e da contribuição do Banco Central Europeu é idêntica ao valor obtido para o conjunto da área do euro. Em termos práticos, este método de cálculo corresponde a consolidar / anular as posições face ao sector monetário residente, em Portugal e nos outros países da área do euro, no balanço agregado do sector monetário residente (nacional). Em seguida, a título ilustrativo, apresenta-se o conteúdo das diversas componentes das contribuições nacionais para os agregados monetários:

Contribuição nacional para a circulação monetária: corresponde à emissão monetária do Banco de Portugal deduzida de notas e moedas denominadas em euros. A partir de Janeiro de 2002 com a entrada em circulação do euro, a contribuição nacional para a moeda em circulação passa a incluir a responsabilidade legalmente atribuída pela emissão de notas denominadas em euros (vide conceito de "emissão monetária") que corresponde a uma percentagem fixa do total de notas denominadas em euros em circulação.

Contribuição nacional para as componentes relativas a depósitos e equiparados (passivos à vista; outros depósitos e equiparados até dois anos (excepto passivos à vista, depósitos com pré aviso e acordos de recompra); depósitos com pré-aviso até 3 meses, acordos de recompra): corresponde às responsabilidades do sector monetário residente face ao sector não monetário (excluindo administração central) residente na área do euro.

Contribuição nacional para as componentes que representam responsabilidades pela emissão de títulos: corresponde à responsabilidade do sector monetário residente pela emissão de títulos, deduzida dos montantes na posse de residentes em países fora da área do euro e dos títulos de natureza idêntica emitidos por IFM residentes em países da área do euro em carteira do sector monetário residente (nacional).

B.0.5

(a) Para uma definição pormenorizada dos agregados monetários da área do euro, aconselha-se a consulta do artigo publicado no Boletim Mensal do BCE de Fevereiro de 1999, "Agregados monetários da área do euro e o seu papel na estratégia de política monetária do Eurosistema".

(b) Relativamente à forma de cálculo das contribuições nacionais para os agregados monetários, vide notas relativas ao quadro B.0.2.

B.0.1 e B.0.3

(a) For a detailed definition of euro area monetary aggregates, see the article entitled "Euro area monetary aggregates and their role in the Eurosystem's monetary policy strategy", published in the February 1999 issue of the ECB Monthly Bulletin.

B.0.2 e B.0.4

(a) National contributions, as the name suggests, reflect the contribution of the resident monetary sector (Banco de Portugal and other resident MFIs) to the euro area monetary aggregates, and cannot be interpreted as corresponding to national autonomous amounts. Their calculation, which is harmonized across the euro area, ensures that the aggregation of the national contributions and the contribution of the European Central Bank, is identical to the amount calculated for the euro area as a whole. In practical terms, this calculation method corresponds to the consolidation / netting out of the positions vis-à-vis the resident monetary sector, in Portugal and in the other euro area countries, in the aggregated balance sheet of the (national) resident monetary sector. For explanatory purposes, the content of the various components of national contributions to monetary aggregates is presented below:

National contribution to currency in circulation: corresponds to the issue of currency by Banco the Portugal minus banknotes and coins denominated in euro. From January 2002 onwards, with the introduction of the euro banknotes and coins, national contribution to the currency in circulation includes legal liabilities in respect of the issue of euro-denominated banknotes (see the "notes and coins" concept), which corresponds to a fixed percentage of euro-denominated banknotes in circulation.

National contribution to deposits and deposit-like instruments components (overnight deposits; other deposits and deposit-like instruments up to two years (except overnight deposits, deposits redeemable at notice and repurchase agreements); deposits redeemable at notice up to 3 months, repurchase agreements): corresponds to the resident monetary sector liabilities vis-à-vis the euro area resident non-monetary sector (excluding central government).

National contribution to components representing liabilities in respect of securities issued: corresponds to the resident monetary sector liability in respect of securities issued, minus amounts held by non-euro area residents and securities of a similar nature issued by euro area MFIs held by the (national) resident monetary sector.

B.0.5

(a) For a detailed definition of euro area monetary aggregate, see the article entitled "Euro area monetary aggregates and their role in the Eurosystem's monetary policy strategy", published in the February 1999 issue of the ECB Monthly Bulletin.

(b) With respect to the calculation method of national contributions to monetary aggregates, see notes to Table B.0.2.

A.2.2, B.0.5, B.1.3, B.4.1.5 e B.4.2.3

(a) As taxas de variação anual são calculadas com base na relação entre saldos em fim de mês e transacções mensais.
As transacções mensais F_t são calculadas a partir das diferenças entre saldos em fim de mês corrigidos de reclassificações, de abatimentos ao activo, de reavaliações cambiais e de preço e de quaisquer outras variações que não sejam devidas a transacções financeiras:

$$F_t = (L_t - L_{t-1}) - C_t - E_t - V_t$$

Em que:

L_t é o saldo no final do mês t
C_t é a correcção de reclassificações no mês t
E_t é a correcção da taxa de câmbio no mês t
V_t é a correcção de preço, abatimentos ao activo e outras variações no mês t

A taxa de variação anual α_t, para o mês t é calculada utilizando a fórmula seguinte:

$$\alpha_t = \left[\prod_{i=0}^{11} \left(1 + \frac{F_{t-i}}{L_{t-1-i}} \right) - 1 \right] * 100$$

A.2.2, B.0.5, B.1.3, B.4.1.5 e B.4.2.3

(a) The annual growth rates are calculated on the basis of the relationship between end-of-month stocks and monthly transactions. The monthly transactions F_t are calculated from differences in stocks corrected of reclassifications, write-offs/write-downs, exchange rate changes and price revaluation and any other changes which do not arise from transactions:

$$F_t = (L_t - L_{t-1}) - C_t - E_t - V_t$$

Where:

L_t is the stock at the end of the month t
C_t is the reclassification adjustment in month t
E_t is the exchange rate adjustment in month t
V_t is the price revaluation, write-offs/write-downs and any other adjustments in month t

The annual growth rate α_t, for month t is calculated according to the following formula:

$$\alpha_t = \left[\prod_{i=0}^{11} \left(1 + \frac{F_{t-i}}{L_{t-1-i}} \right) - 1 \right] * 100$$

B.3.0

Este quadro constitui um **balanço consolidado das outras instituições financeiras monetárias (OIFM) residentes**. O conceito estatístico de instituição financeira monetária (IFM) é aplicado de forma harmonizada em todos os países da União Europeia. O secto. O secto. O sector das OIFM é constituído pelas IFM excluindo os bancos centrais nacionais. Assim, em Portugal, o sector das OIFM não inclui o Banco de Portugal, sendo constituído por todos os outros bancos (incluindo a Caixa Geral de Depósitos), caixas económicas, caixas de crédito agrícola mútuo e fundos do mercado monetário. Note-se que as restantes instituições de crédito (sociedades de investimento, sociedades de locação financeira, sociedades de *factoring* e sociedades financeiras para aquisições a crédito) encontram-se classificadas do ponto de vista estatístico como outros intermediários financeiros (um subgrupo estatístico das instituições financeiras não monetárias (IFNM)), não sendo, desta forma, abrangidas pelo conceito de OIFM.

B.3.0

This table is a **consolidated balance sheet of resident other monetary financial institutions (OMFIs)**. The statistical concept of monetary financial institution (MFI) has been harmonised across all European Union countries. The OMFI sector consists of MFIs excluding national central banks. Therefore, in Portugal, the OMFI sector does not include the Banco de Portugal and consists of all other banks (including the Caixa Geral de Depósitos), savings banks, mutual agricultural credit banks and money market funds. It should be noted that the other credit institutions (investment companies, financial leasing companies, factoring companies and credit-purchase financing companies), from a statistical perspective, are classified as other financial intermediaries (a statistical subgroup of non-monetary financial institutions (NMFIs)) and therefore are not covered by the OMFI concept.

B.3.9.1

Este quadro apresenta o **balanço agregado do sistema bancário - actividade consolidada** calculado por agregação simples: (i) dos balanços dos grupos financeiros, em base consolidada, que incluem no perímetro de consolidação pelo menos uma OIFM com actividade predominante em Portugal e (ii) dos balanços das OIFM, em base individual, que não são objecto de consolidação em Portugal. Não se incluem os fundos do mercado monetário. A informação utilizada tem por base um reporte numa óptica contabilística, consistente com o Plano de Contas para o Sistema Bancário e com as peças contabilísticas divulgadas publicamente pelas instituições.

B.3.9.1

This table presents the **aggregated balance sheet of the banking system – consolidated activity** calculated by simple aggregation: (i) of balance sheets, on a consolidated basis, of the financial groups that include in the consolidation perimeter at least one OMFI the principal activity of which is carried on in Portugal, and (ii) balance sheets, on an individual basis, of the OMFIs that are not consolidated in Portugal. It does not include money market funds. The information used is based on an accounting report, in line with the System of Accounts for the Banking System and with the accounting data disseminated by the institutions.

B.3.9.2

Este quadro apresenta o **balanço agregado do sistema bancário - actividade consolidada** - calculado por agregação simples: (i) dos balanços dos grupos financeiros, em base consolidada, que incluem no perímetro de consolidação pelo menos uma OIFM com actividade

B.3.9.2

This table presents the **aggregated balance sheet of the banking system – consolidated activity -** calculated by simple aggregation: (i) of balance sheets, on a consolidated basis, of the financial groups that include in the consolidation perimeter at least one OMFI the

predominante em Portugal e (ii) dos balanços das OIFM, em base individual, que não são objecto de consolidação em Portugal. Não se incluem (i) as instituições com sede e/ou actividade predominante no *off-shore* da Madeira, a qual se desenvolve essencialmente com não residentes e tem uma correspondência reduzida com as condições económicas domésticas; (ii) os fundos de mercado monetário.

B.3.9.3

Este quadro apresenta a demonstração de resultados agregada do sistema bancário - actividade consolidada - calculada por agregação simples: (i) das demonstrações de resultados dos grupos financeiros, em base consolidada, que incluem no perímetro de consolidação pelo menos uma OIFM com actividade predominante em Portugal e (ii) das demonstração de resultados das OIFM, em base individual, que não são objecto de consolidação em Portugal. Não se incluem (i) as instituições com sede e/ou actividade predominante no *off-shore* da Madeira, a qual se desenvolve essencialmente com não residentes e tem uma correspondência reduzida com as condições económicas domésticas; (ii) os fundos de mercado monetário.

(a) Na rubrica "resultados em empresas associadas e em filiais excluídas da consolidação" é registada a parte dos resultados gerados por empresas associadas e em filiais excluídas da consolidação, parte essa atribuível ao grupo em função da percentagem de participação detida nessas empresas. Empresas associadas são aquelas em que existe uma influência significativa na gestão, presumindo-se que tal existe quando a participação corresponda a, pelo menos, 20 por cento dos direitos de voto. Por seu lado, empresas filiais excluídas da consolidação são aquelas que prosseguem actividades incompatíveis com o objectivo das contas consolidadas, nomeadamente as empresas comerciais, industriais, agrícolas e de seguros.

(b) O resultado antes de interesses minoritários permite ter uma medida mais rigorosa dos resultados gerados por todo o activo consolidado, devendo por isso ser utilizado para efeitos de comparação com a rendibilidade em base individual.

A.2.1 e B.7.1.1 a B.7.1.8

Definições gerais

i) As estatísticas de taxas de juro das instituições financeiras monetárias (IFM) apresentadas no Boletim Estatístico têm subjacente uma metodologia harmonizada, válida para toda a área do euro, a qual se encontra definida no Regulamento N.º 63/2002 do Banco Central Europeu, de 20 de Dezembro de 2001 (BCE/2001/18). As estatísticas de taxas de juro cobrem as operações de empréstimos e depósitos denominados em euros face a particulares e sociedades não financeiras residentes em países pertencentes à União Monetária. Estas estatísticas são calculadas a partir das taxas de juro praticadas por uma amostra representativa das IFM residentes (excluindo o Banco de Portugal e os Fundos do Mercado Monetário) ponderadas pelos respectivos montantes associados.

ii) O conceito de particulares abrange os sectores agrupados das famílias e das instituições sem fim lucrativo ao serviço das famílias.

iii) As estatísticas de taxas de juro abrangem as estatísticas de taxas de juro sobre *novas operações* e de *saldos*.

principal activity of which is carried on in Portugal, and (ii) of balance sheets, on an individual basis, of the OMFIs that are not consolidated in Portugal. Excluding (i) banks having their head office and/or carrying on their activities mainly in Madeira *off-shore,* which is essencially with non-residents and with a low correspondence to domestic economic conditions; (ii) and the money market funds.

B.3.9.3

This table presents the profit and loss account of the banking system – consolidated activity - calculated by simple aggregation: (i) of profit and loss account , on a consolidated basis, of the financial groups that include in the consolidation perimeter at least one OMFI the principal activity of which is carried on in Portugal, and (ii) of profit and loss account , on an individual basis, of the OMFIs that are not consolidated in Portugal. Excluding (i) banks having their head office and/or carrying on their activities mainly in Madeira *off-shore,* which is essencially with non-residents and with a low correspondence to domestic economic conditions; (ii) and the money market funds.

(a) The item "income from affiliated companies and subsidiaries excluded from consolidation" records income generated by affiliated companies and subsidiaries excluded from consolidation, which is attributable to the group according to the percentage of shares held in these companies. Affiliated companies are companies whose management is under significant influence, assuming that this situation occurs when shares held correspond to, at least, 20 per cent of the voting rights. In addition, affiliated companies excluded from consolidation are companies whose activities are incompatible with the objective of consolidated accounts, namely commercial, industrial, agricultural and insurance corporations

(b) Income before minority interests enables a more accurate measure of income generated by all consolidated assets and, therefore, it should be used in order to compare income with profitability on an individual basis.

A.2.1 e B.7.1.1 a B.7.1.8

General definitions

i) Statistics on interest rates, applied by monetary financial institutions (MFIs) and published in the Statistical Bulletin, are based on the euro area harmonised methodology set by Regulation No. 63/2002 of the European Central Bank, of 20 December 2001 (ECB/2001/18). Interest rate statistics cover euro-denominated deposits and loans vis-à-vis private individuals and non-financial corporations resident in Monetary Union countries. These statistics are calculated based on interest rates applied by a representative sample of resident MFIs (excluding Banco de Portugal and Money Market Funds) weighted by their corresponding amounts.

ii) The concept of private individuals covers the household sector and the sector of non-profit institutions serving households.

iii) Statistics on interest rates cover interest rate statistics on *new business* and *outstanding amounts*.

Por "novas operações" entende-se qualquer novo acordo entre uma família ou sociedade não financeira e a instituição monetária. As prorrogações automáticas de depósitos e de contratos de empréstimo preexistentes, ou seja, que não exijam qualquer envolvimento activo por parte do particular ou da sociedade não financeira e que não envolvam qualquer renegociação dos termos e condições do contrato, incluindo a taxa de juro, não são considerados novas operações. As alterações das taxas de juro variáveis que derivem de ajustamentos automáticos de taxa de juro efectuados pela IFM não constituem novos acordos e, portanto, não são consideradas novas operações. A taxa de juro das novas operações reflecte a média ponderada das taxas de juro aplicadas aos depósitos e empréstimos no que respeita aos novos acordos celebrados durante o período de referência.

Saliente-se, contudo, que as taxas de juro das novas operações apresentadas, por serem agregadas com recurso exclusivo aos montantes das operações e por estarem desagregadas por prazo de fixação inicial de taxa e não por prazo contratual, não podem ser interpretadas como o contributo na margem para as taxas de juro dos saldos. Tal implica, nomeadamente, que se perde o significado habitual dos *spreads* face aos indexantes relevantes (ver nota introdutória ao Boletim Estatístico de Dezembro de 2003).

Por seu turno, a taxa de juro sobre saldos reflecte a média ponderada das taxas de juro aplicadas aos saldos de depósitos ou de empréstimos vivos em fim de mês em relação a determinada categoria de instrumentos. Os créditos de cobrança duvidosa e os empréstimos para reestruturação da dívida a taxas inferiores às normalmente praticadas no mercado não estão incluídos nas taxas de juros médias ponderadas referentes aos saldos.

No caso dos descobertos bancários, depósitos transferíveis e depósitos com pré-aviso, entende-se que o conceito de saldo coincide com o de novas operações dada a natureza destes instrumentos financeiros.

Notas técnicas

(1) As taxas de juro apresentadas são taxas acordadas anualizadas (TAA) e correspondem à média ponderada das taxas de juro individualmente acordadas entre a instituição monetária e o particular ou sociedade não financeira em relação a um dado depósito ou empréstimo, convertidas numa base anual e cotada como percentagem ao ano. A TAA cobre apenas os pagamentos de juros sobre depósitos ou empréstimos, mas não os outros encargos eventualmente aplicáveis. Para as novas operações de empréstimos ao consumo e habitação, é apresentada adicionalmente a taxa anual de encargos efectiva global, TAEG (Directiva n.º 87/2002/CEE e Directiva n.º 98/7/CE; Decreto-Lei n.º 359/91, de 21 de Setembro e Decreto-Lei n.º 101/2000, de 2 de Junho), que engloba todos os encargos com os empréstimos para além do pagamento dos juros.

(2) Os montantes de novas operações são extrapolados para o conjunto das instituições de crédito a partir das que pertencem à amostra, com base no estimador *Horvitz-Thompson*.

(3) A desagregação por prazo contratual das novas operações de empréstimos baseia-se no prazo de fixação inicial de taxa. Por exemplo, um novo empréstimo ao consumo a três anos com taxa de juro indexada, revista de 6 em 6 meses, é classificado em termos de novas operações no segmento "Empréstimos a particulares para consumo com prazo de fixação inicial de taxa até 1 ano", enquanto que um outro novo empréstimo ao consumo a três anos com taxa de juro fixa é classificado no segmento "Empréstimos a particulares para consumo com prazo de fixação

New business means any new agreement between a household or a non-financial corporation and the monetary institution. Rollovers of existing deposits and loan contracts that are carried out automatically - i.e., without any active involvement of the household or non-financial corporation, and that do not involve any renegotiation of the terms and conditions of the contract, including the interest rate - shall not be considered as new business. Changes in variable interest rates in the sense of automatic adjustments of the interest rate performed by a MFI are not new agreements and shall therefore not be considered as new business. Interest rates on *new business* shall reflect the weighted average interest rate applied to the deposits and loans in respect of new agreements made during the reference time period.

However, it should be noted that interest rates on *new business* cannot be interpreted as the margin contribution to interest rates on *outstanding amounts* because they are aggregated using business amounts as single weights, and they are broken down by initial rate fixation period and not by agreed maturity. This implies, inter alia, that the usual meaning of spreads vis-à-vis the relevant reference rate is lost (see Introductory Note to the December 2003 issue of the Statistical Bulletin).

Interest rates on *outstanding amounts* shall reflect the weighted average interest rate applied to deposits or loans in the relevant instrument category as at the end of the month. Non-performing loans and restructured loans at rates below standard market conditions are not included in the weighted average interest rates on *outstanding amounts.*

In the case of bank overdrafts, transferable deposits and deposits redeemable at notice, the concept of new business shall be extended to the whole stock, given the nature of these financial instruments.

Technical notes

(1) The interest rates presented here are annualised agreed rates (AAR) and correspond to the weighted average of the interest rates that are individually agreed between the monetary institution and the household or non-financial corporation for a deposit or loan, converted to an annual basis and quoted in percentages per annum. Any AAR only covers interest rate payments on deposits and loans, but no other charges that may apply. A different rate is calculated for new consumer credit or new loans for house purchases, the annual percentage rate of charge (APRC), which covers the total cost of the loans, in addition to interest payments. It is calculated according to Directive No. 87/2002/EEC and Directive No. 98/7/EC as well as Decree-Law No. 359/91 of 21 September 1991 and Decree-Law No. 101/2000 of 2 June 2000.

(2) The amounts of new business corresponding to credit institutions included in the sample are extrapolated to all credit institutions based on the Horvitz-Thompson estimator.

(3) The breakdown of new loans by maturity is based on the initial rate fixation period. For instance, a new three-year consumer credit with indexed interest rate, revised half-yearly, is classified in these Tables under the item "Consumer credits to private individuals with up to a 1-year initial rate fixation", while another new three-year consumer credit with fixed interest rate is classified in these Tables under the item "Consumer credits to private individuals with initial rate fixation from 1 to 5 years". In the case of interest rates statistics on *outstanding amounts*

inicial de taxa de 1 a 5 anos"; no âmbito dos saldos estas duas operações são, em ambos os casos, classificadas no segmento "Empréstimos a particulares para consumo e outros fins – operações de 1 a 5 anos". Por convenção, as operações a taxa variável estão classificadas no período de fixação inicial de taxa inferior a 1 ano. Para as novas operações de depósitos e para os saldos o critério subjacente é o prazo original da operação. As taxas de juro de novas operações apresentadas, por serem agregadas com recurso exclusivo aos montantes das operações e por estarem desagregadas por prazo de fixação inicial de taxa e não por prazo contratual, não podem ser interpretadas como o contributo na margem para as taxas de juro dos saldos. Tal implica, nomeadamente, que se perde o significado habitual dos *spreads* calculados face aos indexantes relevantes (ver nota introdutória ao Boletim Estatístico de Dezembro de 2003).

(4) Os empréstimos a famílias para a compra de habitação são definidos como empréstimos concedidos para possibilitar o investimento na habitação, incluindo construção e melhoramentos. As estatísticas de taxas de juro das IFM cobrem indistintamente os créditos à habitação com e sem garantia. Os empréstimos às famílias para consumo (crédito ao consumo), são definidos como empréstimos concedidos para utilização pessoal no consumo de bens e serviços. Os novos empréstimos às famílias para outros fins são definidos como empréstimos, com excepção dos descobertos bancários, concedidos para finalidades tais como negócios, consolidação de dívida, educação, etc.

(5) A desagregação por "escalão de crédito" dos empréstimos concedidos a empresas não financeiras baseia-se no montante de cada transacção individual que é classificada como nova operação e não na totalidade do crédito concedido a essas entidades.

(6) Os descobertos bancários incluem, para além dos saldos devedores dos depósitos à ordem, os montantes de crédito utilizados com recurso a cartões de crédito e através de linhas de crédito autorizadas.

(7) As taxas de juro publicadas são médias ponderadas pelos respectivos montantes associados. No que concerne às taxas sobre novas operações deve ter-se presente que estas taxas não são ponderadas pelo prazo contratual das operações.

B.8.2.1.1

(a) Inclui informação dos Intermediários Financeiros supervisionados pelo Banco de Portugal, ou seja, exclui nomeadamente as Sociedades Gestoras de Participações Sociais que controlam as Empresas de Seguros. Adicionalmente, inclui informação de Sociedades e Fundos de Titularização de Créditos supervisionados pela Comissão de Mercados e Valores Mobiliários.

B.8.2.1.2

(a) Inclui informação dos Auxiliares Financeiros supervisionados pelo Banco de Portugal, ou seja, exclui nomeadamente os Auxiliares de Seguros e as Sociededes e as Sociedades Gestoras de Fundos de Pensões.

B.8.2.2.1 a B.8.2.3.3

(a) Inclui informação dos Outros Intermediários Financeiros e Auxiliares Financeiros supervisionados pelo Banco de Portugal, ou seja, exclui nomeadamente as Sociedades Gestoras de Participações Sociais

these credit transactions are, in both cases, classified under the item "Consumer credits and loans to other purposes to private individuals - 1 to 5 years' maturity." It has been agreed that variable rate loans are classified under up to a 1-year initial rate fixation. The underlying criterion for new deposits and for outstanding amounts consists of the original agreed maturity. Interest rates on *new business* cannot be interpreted as a contribution at the margin to the interest rates on *outstanding amounts* because they are aggregated using the business volume as a single weight and they are broken down by initial rate fixation period instead of by agreed maturity. In particular, this implies that the usual meaning of the spread vis-à-vis the relevant reference rate is lost (see Introductory Note to the December 2003 issue of the Statistical Bulletin).

(4) Loans to private individuals for house purchase are defined as loans granted for housing investment, including construction and renovation. MFIs interest rate statistics cover indiscriminately loans for house purchase both with and without collateral. Loans to private individuals for consumption (consumer credit) are defined as loans granted for personal use in consumption of goods and services. New loans to private individuals for other purposes are defined as loans, except bank overdrafts, granted for purposes such as business, debt consolidation, education, etc.

(5) The breakdown by "credit category" of loans granted to non-financial corporations is based on the amount of each individual transaction that is classified as new business and not on the total credit granted to such entities.

(6) Bank overdrafts include, in addition to the debit balances of overnight deposits, the amount of credit used through credit cards and by means of authorised credit lines.

(7) Published interest rates are average rates weighted by their corresponding amounts. In particular, interest rates on *new business* are not weighted by the agreed maturity of the transactions.

B.8.2.1.1

(a) Includes data on Financial Intermediaries supervised by the Banco de Portugal, namely it does not include Financial Holding Companies that control Insurance Companies. Additionally, it includes data on Securitization Societies and Funds supervised by the Portuguese Securities Market Commission.

B.8.2.1.2

(a) Includes data on Financial Auxiliaries supervised by the Banco de Portugal, namely it does not include Insurance Financial Auxiliaries and Pension Fund Managing Companies.

B.8.2.2.1 a B.8.2.3.3

(a) Includes data on Other Financial Intermediaries and Financial Auxiliaries supervised by the Banco de Portugal, namely it does not include Financial Holding Companies that control

que controlam as Empresas de Seguros, os Auxiliares de Seguros e as Sociedades Gestoras de Fundos de Pensões. Adicionalmente, inclui informação de Sociedades e Fundos de Titularização de Créditos supervisionados pela Comissão de Mercados e Valores Mobiliários.

B.8.3.5

(a) Inclui informação das Sociedades Gestoras de Participações Sociais do Sector Financeiro supervisionados pelo Banco de Portugal, isto é , exclui as Sociedades Gestoras Participações Sociais que controlam empresas de Seguros.

B.10.3.1

(a) Os títulos seleccionados, para os quais se calculam *"yields to maturity",* são os que, em cada momento, são considerados como de referência para o prazo dos dez anos pelos intervenientes no mercado. Dado que os momentos de alteração de benchmark não são coincidentes para Portugal e para a área do Euro, os valores apresentados para o respectivo diferencial podem ser afectados pelo facto de, em determinados períodos, estarem em comparação obrigações com prazos residuais diferentes.

C. ESTATÍSTICAS DA BALANÇA DE PAGAMENTOS E DA POSIÇÃO DE INVESTIMENTO INTERNACIONAL

De acordo com a metodologia seguida nas Estatísticas da Balança de Pagamentos e da Posição de Investimento Internacional deve ter-se em consideração a seguinte sectorização institucional:
Autoridades monetárias - inclui o Banco de Portugal e o Tesouro, até Dezembro de 1998. A partir de Janeiro 1999 inclui, apenas, o Banco de Portugal. Esta alteração surge na sequência do estipulado no Tratado da Comunidade Europeia, cujos artigos 105(2) e 116(3) conferem ao Eurosistema, composto pelo Banco Central Europeu e pelos bancos centrais nacionais da zona do euro, o direito exclusivo de detenção e gestão das reservas oficiais dos Estados membros desde o início da fase III da UEM.
Administrações Públicas - a partir de Janeiro 1999 inclui o Tesouro;
Outras instituições financeiras monetárias - exclui o Banco de Portugal;
Outros intermediários financeiros e auxiliares financeiros - inclui, nomeadamente, Sociedades de Investimento, Sociedades financeiras de corretagem, Sociedades gestoras de património e Sociedades de desenvolvimento regional;
Particulares - inclui as famílias e as instituições sem fim lucrativo ao serviço das famílias.

C.0.1, C.2.0 e C.2.1

(a) Na balança financeira um sinal negativo (positivo) corresponde a um aumento líquido (diminuição líquida) de activos ou a uma diminuição líquida (aumento líquido) de passivos.

(b) A análise das rubricas de investimento directo, investimento de carteira e outro investimento em termos líquidos é particularmente relevante quando ocorram operações (sobretudo se forem de elevado montante) que se compensem em termos de activo e passivo, caso em que apenas os valores líquidos explicitarão adequadamente a situação verificada, podendo acontecer uma leitura errónea quando se proceda a uma análise isolada de cada uma das componentes.

Insurance Companies, Insurance Financial Auxiliaries and Pension Fund Managing Companies. Additionally, it includes data on Securitization Societies and Funds supervised by the Portuguese Securities Market Commission.

B.8.3.5

(a) Includes data on Financial Holding Companies supervised by the Banco de Portugal, so it excludes Financial Holding Companies that control Insurance Companies.

B.10.3.1

(a) The selected securities for which yields to maturity are calculated are those that, at any time, are considered to be a reference for the 10-year maturity by market participants./ The change of benchmark for Portugal and for the Euro area is not simultaneous. Thus the respective differential may be affected by the comparison of bonds with different residual maturities.

C. BALANCE OF PAYMENTS AND INTERNATIONAL INVESTMENT POSITION STATISTICS

According to the Balance of Payments and International Investment Position methodologies the following institutional sectors coverage should be considered:
Monetary authorities - up to December 1998, includes the Banco de Portugal and the Treasury. From January 1999 onwards, includes only the Banco de Portugal. In accordance with the institucional arrangements in the Treaty establishing the European Community, namely its articles 105(2) and 116(3), only the Eurosystem, composed of the ECB and the national central banks participating in the single currency, has the exclusive right to hold and manage the official foreign reserves of the Member States from the beginning of Stage Three of EMU.
General Government - from January 1999 onwards includes the Treasury.
Other monetary financial institutions - does not include the Banco de Portugal;
Other financial intermediaries and financial auxiliaries - includes, namely, Dealers, Wealth managing companies and Regional Development companies;
Private individuals - includes households and non-profit institutions serving households.

C.0.1, C.2.0 e C.2.1

(a) A minus (plus) sign means a net increase (net decrease) on the assets and a net decrease (net increase) on the liabilities.

(b) The analysis of these items in net terms is particularly relevant when there are very significant transactions affecting both assets and liabilities. In these cases, only net figures will appropriately express the correct result, whereas the separate analysis of each component would be misleading.

Esta situação tem ocorrido, sobretudo, ao nível da rubrica de investimento directo, caso em que a análise parcelar das operações de investimento de Portugal no exterior, por um lado, e do investimento do exterior em Portugal, por outro, deve ser conjugada com a leitura do comportamento da rubrica de investimento directo em termos líquidos.

Esta particularidade prende-se com o facto de existirem operações de investimento directo nos dois sentidos que se compensam mutuamente, não correspondendo a investimento líquido na (ou da) economia portuguesa. É o caso de uma empresa constituída em Portugal, que seja apenas um intermediário numa operação de investimento directo entre dois países estrangeiros. Por exemplo, se a empresa não residente A investe na empresa residente B e esta, por sua vez, investe noutra empresa não residente C, na prática, o resultado final consubstanciar-se-á, em termos líquidos, num simples investimento entre empresas não residentes (investimento de em C).

C.2.4.7, C.2.5.7 e C.3.3.3

(a) A zona económica *Off-shores* inclui os seguintes países: Andorra, Antígua e Barbuda, Anguila, Antilhas Holandesas, Barbados, Barém, Bermuda, Bahamas, Belize, Dominica, Granada, Ilha de Guernsey, Gibraltar, Hong Kong, Ilha de Man, Ilha de Jersey, Jamaica, São Cristóvão e Nevis, Ilhas Caimão, Líbano, Santa Lúcia, Liechtenstein, Libéria, Ilhas Marshall, Monserrate, Maldivas, Nauru, Panamá, Filipinas, Singapura, Ilhas Turcos e Caicos, São Vicente e Granadinas, Ilhas Virgens Britânicas, Ilhas Virgens Americanas, Vanuatu e Samoa.

D. ESTATÍSTICAS CAMBIAIS

D.1.1.1

(a) Foram introduzidas nestes quadros, a partir de Outubro de 2000, as cotações médias mensais do euro em relação ao rand da África do Sul, won da Coreia do Sul, dólar de Hong Kong, coroa da Islândia, lev da Bulgária, coroa da Eslováquia, lira de Malta, leu da Roménia, lira turca, dólar de Singapura, lats da Letónia e litas da Lituânia, calculadas a partir das cotações de referência diárias do BCE.

(b) O Banco Central Europeu passou a publicar a partir de 1 de Abril de 2005, taxas de câmbio de referência para o euro, numa base diária, para a Kuna croata (HRK), para o Rublo russo (RUB), para o Yuan renmimbi da China (CNY), para a Rupia indonésia (IDR), para o Ringgit da Malásia (MYR), para o Peso filipino (PHP) e para o Baht da Tailândia (THB). Até esta data, o Banco de Portugal divulgava taxas de câmbio mensais de fim de período para estas moedas.

D1.2.1

(a) DSE - Direito de Saque Especial.

(b) Média dos *fixings* AM e PM de Londres.

D.1.2.3 e D.1.2.4

(a) Os quadros A.2.3, D.1.2.3 e D.1.2.4 apresentam índices cambiais efectivos para Portugal. Um aumento do índice reflecte uma apreciação do euro. Estes índices são calculados como a média geométrica das taxas de câmbio bilaterais dos principais parceiros comerciais de Portugal, ponderadas pelo peso de cada parceiro

This situation has occurred mainly at the level of the direct investment item, where the separate analysis of Portuguese direct investment abroad and of foreign direct investment in Portugal has to be supplemented with the analysis of the total net direct investment item. This feature relates to the fact that there are direct investment transactions in both directions that balance each other, not resulting in a net investment in (or from) the Portuguese economy.
This is the case in which a company resident in Portugal acts solely as an intermediary in a direct investment transaction between two foreign countries. For example, if a non resident company A invests in a resident company B and the latter invests in another non resident company C, in practice the final net result will be an investment between non resident companies (investment from A in C).

C.2.4.7, C.2.5.7 e C.3.3.3

(a) The economic zone *Off-shores* includes the following countries: Andorra, Antigua and Barbuda, Anguilla, Netherlands Antilles, Barbados, Bahrain, Bermuda, Bahamas, Belize, Dominica, Grenada, Guernsey, Gibraltar, Hong Kong, Isle of Man, Jersey, Jamaica, St Kitts and Nevis, Cayman Islands, Lebanon, Saint Lucia, Liechtenstein, Liberia, Marshall Islands , Montserrat, Maldives, Nauru, Panama, Philippines, Singapore, Turks and Caicos Islands, Saint Vicent and the Granadines, British Virgin Islands, U.S. Virgin Islands, Vanuatu and Samoa.

D. EXCHANGE RATE STATISTICS

D.1.1.1

(a) From October 2000 onwards these tables include the euro average exchange rate against the South African rand, South Korean won, Hong Kong dollar, Iceland krona, Bulgarian lev, Slovak koruna, Maltese lira, Romania leu, Turkish lira, Singapore dollar, Latvian lats and Lithuanian litas, calculated from the daily reference exchange rates of the ECB.

(b) As from 1st April 2005, the European Central Bank started to publish euro reference exchange rates on a daily basis for the (Croatia) kuna (HRK), for the Russian rouble (RUB), for the (China)Renmimbi yuan (CNY), for the Indonesian rupiah (IDR), for the Malaysian ringgit (MYR), for the Philippine peso (PHP) and for the (Thailand) bath (THB). Until this date, the Banco de Portugal published end-of-month euro exchange rates for these currencies.

D.1.2.1

(a) SDR - Special Drawing Right.

(b) Average of the London AM and PM fixings.

D.1.2.3 e D.1.2.4

(a) The tables A.2.3, D.1.2.3 E D.1.2.4 present effective exchange rate indices for Portugal. An increase in the index reflects an appreciation of the euro. These indices are calculated as the geometric average of the portuguese main trade partners bilateral

nas relações comerciais externas de manufacturas, incluindo efeitos em terceiros mercados e os efeitos da concorrência das produções domésticas de manufacturas dos países parceiros comerciais considerados, no período 2001-2003. Os parceiros comerciais considerados foram Áustria, Bélgica, Brasil, República Checa, Dinamarca, Finlândia, França, Alemanha, Grécia, Hungria, Irlanda, Itália, Japão, Luxemburgo, Países Baixos, Noruega, Polónia, Espanha, Suécia, Suíça, Reino Unido e Estados Unidos que representaram, no triénio 2001-2003, cerca de 92 por cento do comércio externo português de manufacturas. Os índices cambiais efectivos reais foram obtidos deflacionando os índices nominais com índices de preços no consumidor e com deflatores do PIB. A base dos índices apresentados é o primeiro trimestre de 1999, coincidindo com a base escolhida pelo BCE para as taxas de câmbio efectivas do euro. Para uma descrição mais pormenorizada da metodologia ver o artigo "Novo índice cambial efectivo para a economia portuguesa", publicado no *Boletim Económico* do Banco de Portugal de Dezembro de 2004.

D1.2.4

(b) DSE - Direito de Saque Especial.

(c) Média dos *fixings* AM e PM de Londres.

D.1.3

(a) Actualmente, com excepção das moedas AOA, CSD, MZM e STD, que têm cotação contra o Euro, as restantes moedas têm subjacente as cotações do dólar dos Estados Unidos (USD) face a cada moeda (preços médios recolhidos no último dia útil do mês, cerca das 13.30h) e a taxa de referência do euro face ao USD (fonte: BCE, último dia útil do mês).

(b) Em Fevereiro de 2003, data da formação do novo estado Sérvia-Montenegro, introdução do Dinar Sérvio (CSD) para a Sérvia, enquanto que em Montenegro passou a utilizar-se o Euro (EUR).
Série descontinuada do Dinar Jugoslavo (YUM) com efeitos a partir de Fevereiro de 2003, data da formação do novo estado Sérvia-Montenegro.

(c) Em 1 de Dezembro de 1999, introdução do Kwanza (AOA), equivalendo a 1 000 000 do anterior Kwanza reajustado (AOR).

(d) No final de Março de 1999, o Franco Congolês passou a ser cotado como moeda da República Democrática do Congo, em substituição do anterior Novo Zaire. Foi estabelecida a paridade entre as duas moedas de 1:100000.

(e) Cotações do Franco malgache (MGF) até Dezembro de 2004. A partir de Janeiro de 2005 cotações da nova moeda Ariary malgache MGA, introduzida em 31 de Julho de 2003, com a paridade de 1 MGA = 5 MGF.

(f) Franco da Comunidade Financeira Africana (Franco CFA - BEAC) – Autoridade responsável: Banque Centrale des États de l'Afrique Centrale - cotação para: Camarões, República Centro-Africana, Congo, Gabão, Chade e Guiné Equatorial.

(g) Franco da Comunidade Financeira Africana (Franco CFA - BEACO) – Autoridade responsável: Banque Centrale des États de l'Afrique de l'Ouest - cotação para: Benim, Costa do Marfim, Burkina-Faso, Senegal, Niger, Togo, Mali e Guiné-Bissau. No caso da Guiné-Bissau, o franco apenas foi introduzido como moeda oficial em 2 de Maio de 1997, em substituição do Peso da Guiné-Bissau.

exchange rates, weighted by the relative importance of each partner in the manufactures external trade, including third market effects and the competition of trade partners domestic production, in 2001-2003. The partner countries included are Austria, Belgium, Brazil, Czech Republic, Denmark, Finland, France, Germany, Greece, Hungary, Ireland, Italy, Japan, Luxemburg, Netherlands, Norway, Poland, Spain, Sweden, Switzerland, United Kingdom and United States that represented 92 per cent of the portuguese manufactures external trade, in the period 2001-2003. The real indices correspond to the nominal index deflated with consumer price indices and GDP deflators. The base period is the first quarter of 1999, as ECB does for euro effective exchange rates. For further details see the article "The new effective exchange rate index for the portuguese economy", published in the Banco de Portugal Economic Bulletin, December 2004.

D.1.2.4

(b) SDR - Special Drawing Right.

(c) Average of the London AM and PM fixings.

D.1.3

(a) Currently, with exception of the currencies AOA, CSD, MZM e STD, that have exchange rate against the Euro, the others currencies are based on the US Dollar exchange rate vis-à-vis each currency (average prices on the last working day of the month, at 1:30 PM) and the euro reference rate vis-à-vis the US dollar (source: ECB, last working day of the month).

(b) On February 2003, data of the constitution of the new state of Serbia-Montenegro issue of Serbian Dinar (CSD) for Serbia, while Montenegro began using the Euro (EUR).

Yugoslavian Dinar (YUM) series discontinued with effects from February 2003, data of the constitution of the new state of Serbia-Montenegro.

(c) On 1 December, 1999, issue of Kwanza (AOA) equivalent to 1 000 000 of the previous Readjusted Kwanza (AOR).

(d) At the end of March 1999, the Franc Congolais started to be quoted as the currency of Congo Democratic Republic, replacing the previous New Zaire. A parity of 1:100000 was established between the two currencies.

(e) Malagasy Franc exchange rate until December 2004. Starting on January 2005, exchange rate for the new currency, Malagasy Ariary (MGA), introduced on 31 July 2003 equivalent to 5 of previous Malagasy Franc (MGF).

(f) African Financial Community Franc (Franco CFA - BEAC) – Responsible authority: Banque Centrale des États de l'Afrique Centrale - quotation for: Cameroon, Central African Republic, Congo, Gabon, Chade and Equatorial Guinea.

(g) African Financial Community Franc (CFA Franc BEACO) – Responsible authority: Banque Centrale des États de l'Afrique de l'Ouest - quotation for: Benin, Cote d'Ivoire, Burkina-Faso, Senegal, Niger, Togo, Mali and Guinea-Bissau. In Guinea-Bissau, the franc was only introduced as the official currency on 2 May 1997, replacing the Guinea-Bissau Peso.

(h) Sistema de câmbios múltiplos. Paridade fixa face ao dólar dos Estados Unidos. De Julho de 1999 a Outubro de 2003, paridade fixa face ao euro para as transacções com a Área do euro.

(i) Em 1 de Janeiro de 2004, o Dólar do Suriname (SRD) substituíu o Florim do Suriname (SRG), na razão de 1 SRD = 1000 SRG.

(j) Cotações do Afghani (AFA) até Dezembro 2002. A partir de Janeiro 2003 - cotações da nova moeda - Afghani (AFN) -, introduzida em 7 de Outubro de 2002com a paridade de 1 AFN = 1000 AFA.

(k) Até Fevereiro de 2004 - cotações oficiais para o Dinar Iraquiano. A partir de Março de 2004 - cotação para o novo Dinar Iraquiano com base em leilão do Banco Central do Iraque.

D.2.1, D.2.2, D.2.3, D.2.4

(a) Valor bruto dos montantes nominais ou nocionais das transacções contratadas durante o mês a que se refere o inquérito, corrigidos da duplicação resultante das transacções efectuadas no mercado interbancário doméstico. Em Abril de 1995, o inquérito à Actividade dos Mercados de Câmbios alargou o seu âmbito, abrangendo informação mais detalhada sobre o mercado de derivados, e a sua periodicidade passou de trimestral a semestral. A partir de Abril de 1999, na sequência da criação do euro, as séries relativas às transacções envolvendo as denominações legais do euro foram descontinuadas. Em Abril de 2001, o inquérito alterou a periodicidade para anual e passou também a cobrir informação individualizada sobre as transacções com contrapartes da zona euro. Nos inquéritos realizados até Janeiro de 1995 (inclusive), as sucursais financeiras nas zonas *off-shore* da Madeira e Açores foram consideradas entidades não residentes, não tendo sido directamente inquiridas. A partir de Abril de 1995, estas sucursais *off-shore* passaram a ser consideradas entidades financeiras residentes e todas as operações que efectuam no âmbito do inquérito são reportadas conjuntamente com as da respectiva sede.

(b) Valores convertidos em unidades de dólares dos EUA, às taxas de câmbio diárias de referência divulgadas pelo Banco de Portugal do dia da contratação da transacção, e divididos pelo número de dias do mês em que os mercados cambial e de derivados portugueses tenham estado abertos.

(c) Transaccionados em balcão.

(d) Incluem os *cross-currency interest rate swaps.*

(e) Inclui uma categoria residual de outros produtos derivados cambiais OTC, que não surge discriminada nos quadros.

(f) As transacções de opções e futuros cambiais em bolsa não surgem discriminadas em separado nos quadros, embora sejam cobertas pelo inquérito, devido ao seu peso residual.

D.2.5, D.2.6, D.2.7, D.2.8

(a) Valores brutos, nominais ou nocionais, dos montantes em carteira, corrigidos da duplicação resultante das posições detidas no mercado interbancário doméstico. Os dados relativos às posições só começaram a ser recolhidos a partir de Abril de 1995, quando o inquérito à Actividade dos Mercados de Câmbios alargou o seu âmbito, abrangendo informação mais detalhada sobre o mercado de derivados, e a sua periodicidade passou de trimestral a semestral. A partir de Abril de 1999, na sequência da criação do euro, as séries relativas às transacções envolvendo as

(H) Multiple exchange rates system. Fixed parity against the US Dollar. From July 1999 to October 2003, fixed parity against the euro for transactions with the Euro Area.

(i) On January 2004, the Suriname Dolar (SRD) replaced the Suriname Guilder (SRG), at the rste of 1 SRD per 1000 SRG.

(j) Afghani (AFA) exchange rate till December 2002. Since January 2003exchange rate for the new Afghani, equivalent 1 AFN = 1000 AFA, issue on 7 October 2002.

(k) Until February 2004 - official rate for the Iraquian Dinar. Since March 2004 - new Iraquian Dinar rate based on Iraquian Central Bank auction.

D.2.1, D.2.2, D.2.3, D.2.4

(a) Gross nominal or notional principal amounts of transactions concluded during the survey's month, net of local inter-dealer double-counting. In April 1995, the survey of Foreign Exchange Market Activity was significantly expanded to include a comprehensive coverage of foreign exchange and interest rate derivatives markets and its frequency was changed from quarterly to semi-annual. As from April 1999, following the creation of the euro, statistical series concerning the euro legacy currencies were discontinued. In April 2001, the survey's frequency was changed to annual and separate data on transactions carried out with euro area counterparties started to be collected. In the surveys undertaken until January 1995 (inclusive), the off-shore branches at Madeira and Azores were considered as non-resident entities. For that reason they did not take part in the survey. As from April 1995, these entities have been considered as residents and all their transactions are jointly reported with those of their head offices.

(b) Valued converted into US dollars using the refernce exchange rates disclosed by Banco de Portugal prevailing on the date of the trade and divided by the number of days in the month when the Portuguese foreign exchange and derivatives markets were open.

(c) Over-the-counter.

(d) Include the cross-currency interest rate swaps.

(e) Includes a residual category of other OTC foreign exchange derivatives instruments, which is not separately disclosed.

(f) Due to its residual share, the exchange-traded foreign exchange options and futures are not separately disclosed, although they are covered by the survey.

D.2.5, D.2.6, D.2.7, D.2.8

(a) Gross nominal or notional amounts outstanding net of local inter-dealer double-counting. Data on amounts outstanding only started to be collected as from April 1995, when the survey of Foreign Exchange Market Activity was significantly expanded to include a comprehensive coverage of derivatives market and its frequency was changed from quarterly to semi-annual. As from April 1999, following the creation of the euro, statistical series concerning the euro legacy currencies were discontinued. In

denominações legais do euro foram descontinuadas. Em Abril de 2000, o inquérito passou a cobrir informação sobre as posições em aberto de derivados sobre acções e mercadorias e de derivados de crédito. Em Abril de 2001, o inquérito alterou a periodicidade para anual e passou também a cobrir informação individualizada sobre as posições com contrapartes da zona euro. As posições de opções e futuros cambiais em bolsa não surgem discriminadas em separado nos quadros, embora sejam cobertas pelo inquérito, devido ao seu peso residual. As sucursais financeiras nas zonas *off-shore* da Madeira e Açores são consideradas entidades financeiras residentes e todas as operações que efectuam no âmbito do inquérito são reportadas conjuntamente com as da respectiva sede.

(b) Transaccionados em balcão.

(c) Incluem os *cross-currency interest rate swaps.* .

(d) Inclui uma categoria residual de outros produtos derivados cambiais OTC, que não surge discriminada nos quadros.

(e) As transacções de opções e futuros cambiais em bolsa não surgem discriminadas em separado nos quadros, embora sejam cobertas pelo inquérito, devido ao seu peso residual.

D.2.9, D.2.10

(a) Valor bruto dos montantes nominais ou nocionais das transacções contratadas durante o mês a que se refere o inquérito, corrigidos da duplicação resultante das transacções efectuadas no mercado interbancário doméstico. Os dados relativos às transacções de derivados sobre taxas de juro só começaram a ser recolhidos a partir de Abril de 1995, quando o inquérito à Actividade dos Mercados de Câmbios alargou o seu âmbito, abrangendo informação mais detalhada sobre o mercado de derivados, e a sua periodicidade passou de trimestral a semestral. A partir de Abril de 1999, na sequência da criação do euro, as séries relativas às transacções envolvendo as denominações legais do euro foram descontinuadas. Em Abril de 2001, o inquérito alterou a periodicidade para anual e passou também a cobrir informação individualizada sobre as transacções com contrapartes da zona euro. Nos inquéritos realizados até Janeiro de 1995 (inclusive), as sucursais financeiras nas zonas *off-shore* da Madeira e Açores foram consideradas entidades não residentes, não tendo sido directamente inquiridas. A partir de Abril de 1995 as sucursais financeiras nas zonas *off-shore* da Madeira e Açores são consideradas entidades financeiras residentes e todas as operações que efectuam no âmbito do inquérito são reportadas conjuntamente com as da respectiva sede.

(b) Valores convertidos em unidades de dólares dos EUA, às taxas de câmbio diárias de referência divulgadas pelo Banco de Portugal do dia da contratação da transacção, e divididos pelo número de dias do mês em que os mercados cambial e de derivados portugueses tenham estado abertos.

(c) Transaccionados em balcão.

(d) Inclui uma categoria residual de outros produtos derivados sobre taxas de juro OTC, que não surge discriminada nos quadros.

(e) Contratos transaccionados na Bolsa de Derivados do Porto, até à sua extinção em 2000.

April 2000, the survey started to collect data on amounts outstanding of equity, commodity and credit derivatives, although they are not disclosed. In April 2001, the survey's frequency was changed to annual and separate data on amounts outstanding vis-à-vis euro area counterparties started to be collected. The off-shore branches at Madeira and Azores are considered as residents and all their transactions are jointly reported with those of their head offices.

(b) Over-the-counter.

(c) Include the cross-currency interest rate swaps.

(d) Includes a residual category of other OTC foreign exchange derivatives instruments, which is not separately disclosed.

(e) Due to its residual share, the exchange-traded foreign exchange options and futures are not separately disclosed, although they are covered by the survey.

D.2.9, D.2.10

(a) Gross nominal or notional principal amounts of transactions concluded during the survey's month, net of local inter-dealer double-counting. Data on single-currency interest rate derivatives only started to be collected as from April 1995, when the survey of Foreign Exchange Market Activity was significantly expanded to include a comprehensive coverage of derivatives market and its frequency was changed from quarterly to semi-annual. As from April 1999, following the creation of the euro, statistical series concerning the euro legacy currencies were discontinued. In April 2001, the survey's frequency was changed to annual and separate data on transactions carried out with euro area counterparties started to be collected. In the surveys undertaken until January 1995 (inclusive), the off-shore branches at Madeira and Azores were considered as non-resident entities. For that reason they did not take part in the survey. As from April 1995, these entities have been considered as residents and all their transactions are jointly reported with those of their head offices.

(b) Values converted into US dollars using the reference exchange rates disclosed by Banco de Portugal prevailing on the date of the trade and divided by the number of days in the month on which the Portuguese foreign exchange and derivatives markets were open.

(c) Over-the-counter.

(d) Includes a residual category of other OTC foreign exchange derivatives instruments, which is not separately disclosed.

(e) Contracts traded in the Oporto Derivatives Exchange until their termination in 2000.

D.2.11, D.2.12

(a) Valores brutos, nominais ou nocionais, dos montantes em carteira, corrigidos da duplicação resultante das posições detidas no mercado interbancário doméstico. Os dados relativos às posições só começaram a ser recolhidos a partir de Abril de 1995, quando o inquérito à Actividade dos Mercados de Câmbios alargou o seu âmbito, abrangendo informação mais detalhada sobre o mercado de derivados e tendo a sua periodicidade passado de trimestral a semestral. A partir de Abril de 1999, na sequência da criação do euro, as séries relativas às transacções envolvendo as denominações legais do euro foram descontinuadas. Em Abril de 2000, o inquérito passou a cobrir informação sobre as posições em aberto de derivados sobre acções e mercadorias e de derivados de crédito. Em Abril de 2001, o inquérito alterou a periodicidade para anual e passou também a cobrir informação individualizada sobre as posições com contrapartes da zona euro. As sucursais financeiras nas zonas *off-shore* da Madeira e Açores são consideradas entidades financeiras residentes e todas as operações que efectuam no âmbito do inquérito são reportadas conjuntamente com as da respectiva sede.

(b) Transaccionadas em balcão.

(c) Inclui uma categoria residual de outros produtos derivados sobre taxas de juro OTC, que não surge discriminada nos quadros.

(d) Contratos transaccionados na Bolsa de Derivados do Porto, até à sua extinção em 2000.

D.2.11, D.2.12

(a) Gross nominal or notional amounts outstanding net of local inter-dealer double-counting. Data on amounts outstanding only started to be collected as from April 1995, when the survey of Foreign Exchange Market Activity was significantly expanded to include a comprehensive coverage of derivatives market and its frequency was changed from quarterly to semi-annual. As from April 1999, following the creation of the euro, statistical series concerning the euro legacy currencies were discontinued. In April 2000, the survey started to collect data on amounts outstanding of equity, commodity and credit derivatives, although they are not disclosed. In April 2001, the survey's frequency was changed to annual and separate data on amounts outstanding vis-à-vis euro area counterparties started to be collected. The off-shore branches at Madeira and Azores are considered as resident and all their transactions are jointly reported with those of their head offices.

(b) Over-the-counter.

(c) Includes a residual category of other OTC foreign exchange derivatives instruments, which is not separately disclosed.

(d) Contracts traded in the Oporto Derivatives Exchange until their termination in 2000.

DESAGREGAÇÃO SECTORIAL UTILIZADA NAS ESTATÍSTICAS MONETÁRIAS E FINANCEIRAS

SECTOR RESIDENTE				
Sociedades financeiras	Instituições financeiras monetárias (IFM)	Banco de Portugal		Sector monetário
		Outras instituições financeiras monetárias	Bancos Caixas económicas Caixas de crédito agrícola mútuo Fundos do mercado monetário	
	Instituições financeiras não monetárias (IFNM)	Outros intermediários financeiros	Fundos de investimento, excepto fundos do mercado monetário Sociedades de capital de risco Sociedades de factoring Sociedades financeiras de corretagem Sociedades financeiras para aquisições a crédito Sociedades gestoras de participações sociais (do sector financeiro) Sociedades de locação financeira Intermediários financeiros - outros	Sector não monetário
		Auxiliares financeiros	Agências de câmbios Sociedades corretoras Sociedades gestoras de fundos de investimento Sociedades gestoras de patrimónios Auxiliares financeiros - outros	
		Sociedades de seguros e fundos de pensões		
Administrações Públicas		Administração Central	Estado Serviços e Fundos Autónomos	
		Administração Regional	Açores Madeira	
		Administração Local	Continente Açores Madeira	
		Fundos de Segurança Social		
Sociedades não financeiras		Sociedades não financeiras públicas Sociedades não financeiras privadas		
Particulares		Famílias Instituições sem fim lucrativo ao serviço das famílias		
Emigrantes				
SECTOR NÃO RESIDENTE				
Desagregação idêntica à do sector residente, com as necessárias alterações, das quais se destacam: * O sector das Outras IFM apresenta uma desagregação adicional entre "sede e sucursais da própria instituição" e "outras"; * O sector das Outras IFM para países fora da União Europeia é apenas constituído por bancos; * Inclui organismos internacionais.				

Corresponde ao sector neutro em termos de detenção de moeda.

NOMENCLATURA DE INSTRUMENTOS FINANCEIROS E OUTRAS RUBRICAS NAS ESTATÍSTICAS MONETÁRIAS E FINANCEIRAS

<table>
<tr><th colspan="4">ACTIVO</th></tr>
<tr><td colspan="4">Ouro monetário
Direitos de saque especiais
Activos face ao Fundo Monetário Internacional
Notas e moedas</td></tr>
<tr><td rowspan="6">Créditos e equiparados</td><td rowspan="3">Depósitos</td><td colspan="2">Depósitos transferíveis</td></tr>
<tr><td rowspan="2">Outros depósitos</td><td>Depósitos com pré-aviso
Depósitos a prazo
Certificados de depósito</td></tr>
<tr><td colspan="2"></td></tr>
<tr><td rowspan="3">Empréstimos</td><td colspan="2">Desconto</td></tr>
<tr><td>Empréstimos (excepto desconto) e outras disponibilidades</td><td>Empréstimos no mercado monetário interbancário
Empréstimos subordinados
Outros empréstimos
Outras disponibilidades</td></tr>
<tr><td colspan="2">Créditos de cobrança duvidosa</td></tr>
<tr><td colspan="2">Títulos excepto acções</td><td colspan="2">Bilhetes do Tesouro
Papel comercial
Obrigações (excepto obrigações subordinadas)
Obrigações subordinadas
Títulos de participação
Outros títulos de dívida</td></tr>
<tr><td colspan="2">Acções e outras participações</td><td colspan="2">Acções
Unidades de participação
Outras participações</td></tr>
<tr><td colspan="2">Activos diversos</td><td colspan="2">Cheques
Imóveis, imobiliário e material
Adiantamentos
Outras contas a receber
Derivados financeiros
Contas diversas</td></tr>
<tr><td colspan="2">Activos diversos</td><td colspan="2">Cheques
Imóveis, mobiliário e material
Adiantamentos
Outras contas a receber
Custos por natureza
Contas diversas</td></tr>
</table>

NOMENCLATURA DE INSTRUMENTOS FINANCEIROS E OUTRAS RUBRICAS NAS ESTATÍSTICAS MONETÁRIAS E FINANCEIRAS

PASSIVO				
Contrapartida dos direitos de saque especiais				
Emissão monetária				
Depósitos e equiparados	Depósitos	Depósitos transferíveis		
		Depósitos com pré-aviso		
		Depósitos a prazo		
		Conta emigrante		
		Depósitos de poupança habitação		
		Depósitos de poupança reformado		
		Outros depósitos de poupança		
	Equiparados a depósitos	Certificados de depósito		
		Acordos de recompra		
		Empréstimos	Créditos	Desconto
				Empréstimos no mercado monetário interbancário
				Empréstimos subordinados
				Outros empréstimos
			Outras responsabilidades	
Títulos excepto capital		Papel comercial		
		Obrigações (excepto obrigações subordinadas)		
		Obrigações subordinadas		
		Títulos de participação		
		Outros títulos de dívida		
Unidades de participação de fundos do mercado monetário				
Capital e reservas		Acções		
		Proveitos por natureza		
		- Custos por natureza		
		Outras participações		
		Resultados		
		Fundos de reserva		
		Provisões para créditos de cobrança duvidosa		
		Provisões para riscos diversos		
Passivos diversos		Depósitos obrigatórios		
		Adiantamentos		
		Outras contas a pagar		
		Derivados financeiros		
		Contas diversas		
Passivos diversos		Depósitos obrigatórios		
		Adiantamentos		
		Outras contas a receber / a pagar		
		Proveitos por natureza		
		Provisões para créditos de cobrança duvidosa		
		Contas diversas		

GLOSSÁRIO

AC	Administração Central
AECOPS	Associação de Empresas de Construção e Obras Públicas
ANEOP	Associação Nacional de Empreiteiros de Obras Públicas
AP	Administrações Públicas
BCE	Banco Central Europeu
BT	Bilhetes do Tesouro
BVL	Bolsa de Valores de Lisboa
CAE	Classificação das Actividades Económicas
CIMPOR	Cimpor, Cimentos de Portugal, S.A.
CLIP	Crédito em Sistema de Leilão ao Investimento Público
DSE	Direito de Saque Especial
FECOM	Fundo Europeu de Cooperação Monetária
FEDER	Fundo Europeu para o Desenvolvimento Regional
FEOGA	Fundo Europeu de Orientação e Garantia Agrícola
FMI	Fundo Monetário Internacional
f.o.b.	free on board
FSE	Fundo Social Europeu
IME	Instituto Monetário Europeu
INE	Instituto Nacional de Estatística
IPC	Índice de Preços no Consumidor
IRC	Imposto sobre o Rendimento das Pessoas Colectivas
IRS	Imposto sobre o Rendimento das Pessoas Singulares
ISFLSF	Instituições Sem Fins Lucrativos ao Serviço das Familias
ITCE	Índice da Taxa de Câmbio Efectiva do Escudo
IVA	Imposto sobre o Valor Acrescentado
MTC	Mecanismo de Taxas de Câmbio
n.i.n.r.	não incluído noutra rubrica
OCDE	Organização para a Cooperação e Desenvolvimento Económicos
PALOP	Países Africanos de Língua Portuguesa
PEDIP	Programa Específico para o Desenvolvimento da Indústria Portuguesa
PETROGAL	Petróleos de Portugal, Petrogal, S.A
PIB	Produto Interno Bruto
SME	Sistema Monetário Europeu
TAEG	Taxa anual de encargos efectiva global
UE	União Europeia
UM	União Monetária

GLOSSARY

AECOPS	Associação de Empresas de Construção e Obras Públicas
ANEOP	Associação Nacional de Empreiteiros de Obras Públicas
APRC	Annual percentage rate of charge
ECB	European Central Bank
BVL	Bolsa de Valores de Lisboa (Lisbon Stock Exchange)
CEA	Classification of Economic Activities
CIMPOR	Cimpor, Cimentos de Portugal, S.A.
CG	Central Government
CLIP	Auctioned Credit for Public Investment
CPI	Consumer Price Index
EAGGF	European Agricultural Guidance and Guarantee Fund
EERI	Effective Exchange Rate Index
EMCF	European Monetary Cooperation Fund
EMI	European Monetary Institute
EMS	European Monetary System
EMU	European Monetary Union
ERDF	European Regional Development Fund
ERM	Exchange Rate Mechanism
ESF	European Social Fund
EU	European Union
F.o.b.	free on board
GDP	Gross Domestic Product
GG	General Government
IMF	International Monetary Fund
INE	Instituto Nacional de Estatística
n.i.e.	Not included elsewhere
NPISH	Non-profit Institutions Serving Households
OECD	Organisation for Economic Cooperation and Development
PALOP	Portuguese Speaking African Countries
PETROGAL	Petróleos de Portugal, Petrogal, S.A.
PEDIP	Specific Programme for the Development of Portuguese Industry
SDR	Special Drawing Right
TB	Treasury Bills

Sinais convencionais utilizados nos quadros

" -"	não aplicável
" . "	não disponível
" 0 "	nulo ou irrelevante
" p "	provisório

Conventions used in the tables

" -"	not applicable
" . "	not available
" 0 "	nil or negligible
" p "	provisional

Suplementos ao Boletim Estatístico

1/98 Informação estatística sobre Instituições Financeiras Não Monetárias, Dezembro de 1998. /
Statistical information on non-monetary financial institutions, December 1998.

2/98 Investimento directo do exterior em Portugal: estatísticas de fluxos e *stocks* para o ano de 1996 e estimativas de *stocks* para 1997, Dezembro de 1998. /
Foreign direct investment in Portugal: flows and stocks statistics for 1996 and stocks estimates for 1997, December 1998.

1/99 Nova apresentação das estatísticas da balança de pagamentos, Fevereiro/Março de 1999. /
New presentation of the Balance of Payments Statistics, February/March 1999.

2/99 Informação estatística sobre fundos de investimento mobiliário (FIM), Dezembro de 1999. /
Statistical information on mutual funds, December 1999.

1/00 Investimento directo de Portugal no exterior, Dezembro de 2000. /
Portuguese direct investment abroad, December 2000.
(available only in Portuguese)

1/01 "Balanço estatístico" e "Balanço contabilístico" das Outras Instituições Financeiras Monetárias, Agosto de 2001. /
"Statistical balance sheet" and "Accounting balance sheet" of other monetary financial institutions, August 2001.

1/05 Utilização da Central de Responsabilidades de Crédito no Âmbito das Estatísticas Monetárias e Financeiras, Abril de 2005. /
A new source for Monetary and Financial Statistics: the Central Credit Register, April 2005.

2/05 Contas Nacionais Financeiras da Economia Portuguesa. Notas Metodológicas e Apresentação dos Resultados Estatísticos de 2000 a 2004, Junho de 2005. /
National Financial Accounts for the Portuguese Economy. Methodological Notes and Statistical Results for 2000-2004, June 2005.

3/05 Contas Nacionais Financeiras da Economia Portuguesa. Estatísticas sobre Patrimónios Financeiros de 1999 a 2004, Novembro de 2005. /
National Financial Accounts for the Portuguese Economy. Statistics on financial assets and liabilities for 1999 - 2004, November 2005.

4/05 Ajustamento Sazonal de Séries Estatísticas da Balança de Pagamentos, Novembro de 2005. /
Seasonal adjustment of Balance of Payments Statistics, November 2005.
(available only in Portuguese)

5/05 Estatísticas das Empresas Não Financeiras da Central de Balanços, Dezembro de 2005. /
Statistics on Non-Financial Corporations from the Central Balance-Sheet Database, December 2005.