



Banco de Portugal

EUROSISTEMA

Boletim Estatístico | *Statistical Bulletin* | 10|2005

Disponível em

www.bportugal.pt

Publicações e Estatísticas

Banco de Portugal

Departamento de Estatística

Av. Almirante Reis, 71/3º

1150-012 Lisboa

Distribuição

Departamento de Serviços de Apoio

Av. Almirante Reis, 71/2º

1150-012 Lisboa

Impressão e Acabamento

Guide - Artes Gráficas

Tiragem

1300 exemplares

Depósito Legal nº 86640/95

ISSN 0872-9751

**Valorização da rubrica de investimento directo no capital de empresas a valor
de mercado nas estatísticas da Posição de Investimento Internacional**

Chama-se a atenção para a alteração introduzida nas estatísticas da Posição de Investimento Internacional (PII) – apresentadas no Quadro A.3.2 e no Capítulo C.3 – com a valorização da rubrica de investimento directo no capital de empresas a valor de mercado. Este novo procedimento, que incidu sobre as séries estatísticas (com início no primeiro trimestre de 1996) de investimento directo de Portugal no exterior e do exterior em Portugal, consistiu na utilização das cotações de bolsa para a valorização das participações em empresas cotadas, em substituição da prática anterior de registo pelo valor contabilístico. Deste modo, procura-se harmonizar o tratamento dado a esta rubrica nas estatísticas nacionais com as recomendações metodológicas internacionais sobre esta matéria.

* * * * *

**Valuation of direct investment equity stocks at market value in the International
Investment Position statistics**

Please note the change introduced in the International Investment Position (IIP) statistics with the valuation of direct investment equity stocks at market value – presented in Table A.3.2 and in Chapter C.3. This new procedure was applied to the statistical series (starting in the first quarter of 1996) of the Portuguese direct investment abroad and foreign direct investment in Portugal and consisted in using mark-to-market valuation of direct investment equity capital in listed companies, replacing the former valuation at book value. With this modification, the Banco de Portugal aims to further harmonize the treatment of this item in Portuguese statistics with current international methodological standards.

Notas aos Quadros

Os quadros apresentados no Boletim Estatístico incluem dois tipos de notas:

- Notas identificadas por letras, cujo texto informativo é apresentado no Capítulo G – “Notas explicativas”;
- Notas identificadas por números ou outros símbolos, cujo texto informativo é apresentado no final do próprio quadro.

Special Data Dissemination Standard

Em Abril de 1996 o Fundo Monetário Internacional (FMI) criou o ‘Special Data Dissemination Standard’ (SDDS) visando reforçar a transparência, integridade, actualidade e qualidade da informação estatística. No âmbito do SDDS é disponibilizada informação sobre: dados macroeconómicos; política de divulgação ao público; política de revisões; metodologias subjacentes à preparação da informação estatística.

Portugal aderiu ao SDDS em Outubro de 1998, podendo ser consultada a informação relativa a Portugal no ‘Dissemination Standard Bulletin Board’ (DSBB) do FMI, acessível na Internet - <http://dsbb.imf.org>. Em articulação com o calendário de divulgação estabelecido no SDDS, igualmente disponível no referido endereço da Internet, o Banco de Portugal publica, em primeira mão, na Internet - www.bportugal.pt - as relevantes estatísticas sobre Contas da Administração Central - Financiamento, Contas do Sector Bancário e do Banco de Portugal, Taxas de Juro, Balança de Pagamentos, Posição de Investimento Internacional e Reservas Internacionais.

A informação estatística abrangida pelo SDDS, relativa a Portugal, é compilada pelo Ministério das Finanças, pelo Instituto Nacional de Estatística, pela Euronext Lisboa e pelo Banco de Portugal.

Notes in the Tables

The tables in the Statistics Bulletin present two types of notes:

- *Notes identified by letters which contents can be found in Chapter G - “Explanatory Notes”;*
- *Notes identified by figures or other characters which contents can be found at the bottom of the table.*

Special Data Dissemination Standard

In April 1996, the International Monetary Fund (IMF) created the “Special Data Dissemination Standard” (SDDS) with the intention of improving the dissemination of reliable, comprehensive and timely economic, financial and socio-demographic data. The standard provides information on the data categories and the practices concerning the access by the public, the integrity and the quality of the Statistics.

Portugal has been represented in the IMF ‘Dissemination Standard Bulletin Board’ (DSBB) since October 1998. Metadata on Portuguese economic and financial categories are available at <http://dsbb.imf.org>.

According to the SDDS advance release calendar, also available on the referred IMF website, the Banco de Portugal publishes firstly on its website - www.bportugal.pt - the relevant data concerning Central Government Accounts - Financing, Accounts of the Banking System and of the Central Bank, Interest Rates, Balance of Payments, International Investment Position and International Reserves.

The statistical data for Portugal are compiled by Ministério das Finanças, Instituto Nacional de Estatística, Euronext Lisboa and Banco de Portugal.

ÍNDICE

A.	Principais indicadores	
B.	Estatísticas monetárias e financeiras	
B.0	Agregados monetários e principais contrapartidas	
B.1	Síntese monetária	
B.2	Balanço do Banco de Portugal	
B.3	Balanço das outras instituições financeiras monetárias	
B.4	Detalhes dos activos das outras instituições financeiras monetárias face a residentes	
B.5	Detalhes dos passivos das outras instituições financeiras monetárias face a residentes	
B.6	Detalhes dos activos e passivos das outras instituições financeiras monetárias face a não residentes	
B.7	Taxas de juro e rentabilidade das instituições financeiras monetárias	
B.8	Informação sobre instituições financeiras não monetárias	
B.9	Informação estatística da Central de Responsabilidades de Crédito	
B.10	Mercado monetário interbancário	
B.11	Mercados de títulos	
B.12	Sistemas de pagamentos	
C.	Estatísticas da balança de pagamentos e da posição de investimento internacional	
C.0	Estatísticas da balança de pagamentos	
C.1	Balanças corrente e de capital	
C.2	Balança financeira	
C.3	Posição de investimento internacional	
D.	Estatísticas cambiais	
D.1	Taxas de câmbio	
D.2	Actividade nos mercados de câmbios e de produtos derivados	
E.	Estatísticas das finanças públicas	
E.1	Financiamento das Administrações Públicas	
E.2	Receitas e despesas do Estado e da Segurança Social	
F.	Contas nacionais financeiras	
F.1	Contas nacionais financeiras - Transacções	
G.	Estatísticas gerais	
G.0	Contas nacionais trimestrais	
G.1	Indicadores de actividade económica	
G.2	Emprego e salários	
H.	Notas explicativas	

A.	PRINCIPAIS INDICADORES	
A.1.1	Índice harmonizado de preços no consumidor e índice de preços no consumidor	3
A.1.2	Índice harmonizado de preços no consumidor por agregados	4
A.1.3	Índice de preços no consumidor por classes	5
A.1.4	Índice harmonizado de preços no consumidor	6
A.2.1	Taxas de juro	7
A.2.2	Agregados de crédito interno	7
A.2.3	Taxas de câmbio de referência do euro e índices cambiais para Portugal	8
A.3.1	Balança de pagamentos	8
A.3.2	Posição de investimento internacional	9
A.4.1	Financiamento das Administrações Públicas	9

B. ESTATÍSTICAS MONETÁRIAS E FINANCEIRAS

B.0	AGREGADOS MONETÁRIOS E PRINCIPAIS CONTRAPARTIDAS	
B.0.1	Agregados monetários da área do euro	15
B.0.2	Contribuição nacional para os agregados monetários da área do euro	15
B.0.3	Principais contrapartidas do M3 da área do euro	16

CONTENTS

A.	Main indicators	
B.	Monetary and financial statistics	
B.0	Monetary aggregates and main counterparts	
B.1	Monetary survey	
B.2	Balance sheet of the Banco de Portugal	
B.3	Balance sheet of the other monetary financial institutions	
B.4	Details of the assets of other monetary financial institutions vis-à-vis residents	
B.5	Details of the liabilities of other monetary financial institutions vis-à-vis residents	
B.6	Details of the assets and liabilities of other monetary financial institutions vis-à-vis non-residents	
B.7	Monetary financial institutions' interest rates and profitability	
B.8	Information on non-monetary financial institutions	
B.9	Central Credit Register statistical information	
B.10	Interbank money market	
B.11	Securities markets	
B.12	Payment systems	
C.	Balance of payments and international investment position statistics	
C.0	Balance of payments statistics	
C.1	Current and capital accounts	
C.2	Financial account	
C.3	International investment position	
D.	Exchange rate statistics	
D.1	Exchange rates	
D.2	Foreign exchange and derivatives market activity	
E.	Public finance statistics	
E.1	General Government financing	
E.2	State and Social Security revenue and expenditure	
F.	National financial accounts	
F.1	National financial accounts - Transactions	
F.	General statistics	
G.0	Quarterly national accounts	
G.1	Economic activity indicators	
G.2	Employment and wages	
H.	Explanatory notes	

A.	MAIN INDICATORS	
A.1.1	Harmonized index of consumer prices and consumer price index	3
A.1.2	Harmonized index of consumer prices by aggregates	4
A.1.3	Consumer price index by items	5
A.1.4	Harmonized index of consumer prices	6
A.2.1	Interest rates	7
A.2.2	Domestic credit aggregates	7
A.2.3	Euro reference exchange rates and exchange rates indices for Portugal	8
A.3.1	Balance of payments	8
A.3.2	International investment position	9
A.4.1	General Government financing	9

B. MONETARY AND FINANCIAL STATISTICS

B.0	MONETARY AGGREGATES AND MAIN COUNTERPARTS	
B.0.1	Euro area monetary aggregates	15
B.0.2	National contribution for the euro area monetary aggregates	15
B.0.3	Main counterparts of euro area M3	16

B.0.4	Contribuição nacional para as principais contrapartidas do M3 da área do euro	16	B.0.4	National contribution for the main counterparts of euro area M3	16
B.0.5	Agregados monetários da área do euro e contribuição nacional	17	B.0.5	Monetary aggregates of the euro area and national contribution	17
B.1	SÍNTESE MONETÁRIA		B.1	MONETARY SURVEY	
B.1.1	Síntese Monetária - Activo	21	B.1.1	Monetary survey - Assets	21
B.1.1	Síntese Monetária - Passivo	21	B.1.1	Monetary survey - Liabilities	21
B.1.2	Contrapartida da variação dos passivos até 2 anos face ao sector não monetário excepto Administração Central	22	B.1.2	Counterparts to changes in liabilities up to 2 years vis-à-vis non-monetary sector except Central Government	22
B.1.3	Agregados de crédito interno	23	B.1.3	Domestic credit aggregates	23
B.1.4	Passivos até 2 anos face ao sector residente não monetário (excepto Administração Central)	23	B.1.4	Liabilities up to 2 years vis-à-vis non-monetary resident sector (except Central Government)	23
B.1.5	Por memória: empréstimos cedidos por outras IFM em operações de titularização	24	B.1.5	Memo items: loans sold by other MFI through securitisation	24
B.2	BALANÇO DO BANCO DE PORTUGAL		B.2	BALANCE SHEET OF THE BANCO DE PORTUGAL	
B.2.1	Balanço do Banco de Portugal	27	B.2.1	Balance sheet of the Banco de Portugal	27
B.2.2.1	Activos do Banco de Portugal face a residentes	27	B.2.2.1	Assets of the Banco de Portugal vis-à-vis residents	27
B.2.2.2	Passivos do Banco de Portugal face a residentes	28	B.2.2.2	Liabilities of the Banco de Portugal vis-à-vis residents	28
B.2.3.1	Activos do Banco de Portugal face a não residentes	28	B.2.3.1	Assets of the Banco de Portugal vis-à-vis non-residents	28
B.2.3.2	Passivos do Banco de Portugal face a não residentes	29	B.2.3.2	Liabilities of the Banco de Portugal vis-à-vis non-residents	29
B.2.4	Activos e passivos do Banco de Portugal face a não residentes	29	B.2.4	Assets and liabilities of the Banco de Portugal vis-à-vis non-residents	29
B.3	BALANÇO DAS OUTRAS INSTITUIÇÕES FINANCEIRAS MONETÁRIAS		B.3	BALANCE SHEET OF OTHER MONETARY FINANCIAL INSTITUTIONS	
B.3.0	Balanço consolidado das outras instituições financeiras monetárias (residentes) - Activo	33	B.3.0	Other (resident) monetary financial institutions consolidated balance sheet - Assets	33
B.3.0	Balanço consolidado das outras instituições financeiras monetárias (residentes) - Passivo	33	B.3.0	Other (resident) monetary financial institutions consolidated balance sheet - Liabilities	33
B.3.1	Activos e passivos das outras instituições financeiras monetárias face a instituições financeiras monetárias	34	B.3.1	Assets and liabilities of other monetary financial institutions vis-à-vis monetary financial institutions	34
B.3.2.1	Activos e passivos das outras instituições financeiras monetárias face a outros intermediários financeiros e auxiliares financeiros	34	B.3.2.1	Assets and liabilities of other monetary financial institutions vis-à-vis other financial intermediaries and financial auxiliaries	34
B.3.2.2	Activos e passivos das outras instituições financeiras monetárias face a sociedades de seguros e fundos de pensões	35	B.3.2.2	Assets and liabilities of other monetary financial institutions vis-à-vis insurance corporations and pension funds	35
B.3.3.1	Activos e passivos das outras instituições financeiras monetárias face à Administração Central	35	B.3.3.1	Assets and liabilities of other monetary financial institutions vis-à-vis Central Government	35
B.3.3.2	Activos das outras instituições financeiras monetárias face às Administrações Públicas excepto Administração Central	36	B.3.3.2	Assets of other monetary financial institutions vis-à-vis General Government except Central Government	36
B.3.3.3	Passivos das outras instituições financeiras monetárias face às Administrações Públicas excepto Administração Central	36	B.3.3.3	Liabilities of other monetary financial institutions vis-à-vis General Government except Central Government	36
B.3.4	Activos e passivos das outras instituições financeiras monetárias face a sociedades não financeiras	37	B.3.4	Assets and liabilities of other monetary financial institutions vis-à-vis non-financial corporations	37
B.3.5	Activos e passivos das outras instituições financeiras monetárias face a particulares	37	B.3.5	Assets and liabilities of other monetary financial institutions vis-à-vis private individuals	37
B.3.6	Activos e passivos das outras instituições financeiras monetárias face a emigrantes	38	B.3.6	Assets and liabilities of other monetary financial institutions vis-à-vis emigrants	38
B.3.7.1	Activos das outras instituições financeiras monetárias face a não residentes	38	B.3.7.1	Assets of other monetary financial institutions vis-à-vis non-residents	38
B.3.7.2	Passivos das outras instituições financeiras monetárias face a não residentes	39	B.3.7.2	Liabilities of other monetary financial institutions vis-à-vis non-residents	39
B.3.8	Activos e passivos das outras instituições financeiras monetárias - Sector não especificado	39	B.3.8	Assets and liabilities of other monetary financial institutions - Non-specified sector	39
B.3.9.1	Balanço agregado do sistema bancário - Actividade consolidada	40	B.3.9.1	Aggregated balance sheet of the banking system - Consolidated activity	40
B.3.9.2	Balanço agregado do sistema bancário - Actividade consolidada - Excluindo instituições com sede e/ou actividade predominante no <i>off-shore</i> da Madeira	41	B.3.9.2	Aggregated balance sheet of the banking system - Consolidated activity - Excluding institutions with head office and/or carrying on their mainly activities in Madeira <i>off-shore</i>	41
B.3.9.3	Demonstração de resultados agregada do sistema bancário - Actividade consolidada - Excluindo instituições com sede e/ou actividade predominante no <i>off-shore</i> da Madeira	42	B.3.9.3	Profit and loss account of the banking system - Consolidates activity - Excluding institutions with head office and/or carrying on their mainly activities in Madeira <i>off-shore</i>	42

B.4	DETALHES DOS ACTIVOS DAS OUTRAS INSTITUIÇÕES FINANCEIRAS MONETÁRIAS FACE A RESIDENTES	B.4	DETAILS OF THE ASSETS OF OTHER MONETARY FINANCIAL INSTITUTIONS VIS-À-VIS RESIDENTS		
B.4.1.1	Empréstimos de outras instituições financeiras monetárias às instituições financeiras não monetárias	45	B.4.1.1	Loans of other monetary financial institutions to non-monetary financial institutions	45
B.4.1.2	Empréstimos de outras instituições financeiras monetárias às Administrações Públicas excepto Administração Central.	45	B.4.1.2	Loans of other monetary financial institutions to General Government except Central Government	45
B.4.1.3	Empréstimos de outras instituições financeiras monetárias às sociedades não financeiras	46	B.4.1.3	Loans of other monetary financial institutions to non-financial corporations	46
B.4.1.4	Empréstimos de outras instituições financeiras monetárias a particulares	46	B.4.1.4	Loans of other monetary financial institutions to private individuals	46
B.4.1.5	Empréstimos de outras instituições financeiras monetárias a particulares por finalidade	47	B.4.1.5	Loans of other monetary financial institutions to private individuals by purpose	47
B.4.2.1	Empréstimos de outras instituições financeiras monetárias a sociedades não financeiras	48	B.4.2.1	Loans of other monetary financial institutions to non-financial corporations	48
B.4.2.2	Empréstimos de outras instituições financeiras monetárias a sociedades não financeiras da indústria transformadora	49	B.4.2.2	Loans of other monetary financial institutions to non-financial corporations of the manufacturing	49
B.4.2.3	Empréstimos de outras instituições financeiras monetárias a sociedades não financeiras por ramo de actividade	49	B.4.2.3	Loans of other monetary financial institutions to non-financial corporations by branch of activity	49
B.4.3	Activos em moeda estrangeira de outras instituições financeiras monetárias face ao sector não monetário	50	B.4.3	Assets denominated in foreign currency of other monetary financial institutions vis-à-vis non-monetary sector	50
B.4.4	Empréstimos de outras instituições financeiras monetárias a sociedades não financeiras e particulares	50	B.4.4	Loans of other monetary financial institutions to non-financial corporations and to private individuals	50
B.5	DETALHES DOS PASSIVOS DE OUTRAS INSTITUIÇÕES FINANCEIRAS MONETÁRIAS FACE A RESIDENTES	B.5	DETAILS OF THE LIABILITIES OF OTHER MONETARY FINANCIAL INSTITUTIONS VIS-À-VIS RESIDENTS		
B.5.1.1	Depósitos e equiparados de outros intermediários financeiros e auxiliares financeiros em outras instituições financeiras monetárias	53	B.5.1.1	Deposits and deposit-like instruments of other financial intermediaries and financial auxiliaries with other monetary financial institutions	53
B.5.1.2	Depósitos e equiparados de sociedades de seguros e fundos de pensões em outras instituições financeiras monetárias	53	B.5.1.2	Deposits and deposit-like instruments of insurance corporations and pension funds with other monetary financial institutions.	53
B.5.1.3	Depósitos e equiparados da Administração Central em outras instituições financeiras monetárias	54	B.5.1.3	Deposits and deposit-like instruments of Central Government with other monetary financial institutions.	54
B.5.1.4	Depósitos e equiparados das Administrações Públicas excepto Administração Central em outras instituições financeiras monetárias	54	B.5.1.4	Deposits and deposit-like instruments of General Government except Central Government with other monetary financial institutions.	54
B.5.1.5	Depósitos e equiparados de sociedades não financeiras em outras instituições financeiras monetárias	55	B.5.1.5	Deposits and deposit-like instruments of non-financial corporations with other monetary financial institutions.	55
B.5.1.6	Depósitos e equiparados de particulares em outras instituições financeiras monetárias	55	B.5.1.6	Deposits and deposit-like instruments of private individuals with other monetary financial institutions	55
B.5.2	Depósitos e equiparados em moeda estrangeira do sector não monetário em outras instituições financeiras monetárias	56	B.5.2	Foreign currency deposits and deposit-like instruments of non-monetary sector with other monetary and financial institutions	56
B.5.3.1	Depósitos e equiparados de instituições financeiras não monetárias, sociedades não financeiras e particulares em outras IFM	56	B.5.3.1	Deposits and deposit-like instruments of non-monetary financial institutions, non-financial corporations and private individuals with other MFI	56
B.5.3.2	Depósitos e equiparados de emigrantes em outras instituições financeiras monetárias	57	B.5.3.2	Deposits and deposit-like instruments of emigrants with other monetary and financial institutions	57
B.6	DETALHES DOS ACTIVOS E PASSIVOS DE OUTRAS INSTITUIÇÕES FINANCEIRAS MONETÁRIAS FACE A NÃO RESIDENTES	B.6	DETAILS OF THE ASSETS AND LIABILITIES OF OTHER MONETARY FINANCIAL INSTITUTIONS VIS-À-VIS NON-RESIDENTS		
B.6.1.1	Activos e passivos das outras instituições financeiras monetárias face a instituições financeiras monetárias não residentes	61	B.6.1.1	Assets and liabilities of other monetary financial institutions vis-à-vis non-resident monetary financial institutions	61
B.6.1.2	Activos e passivos das outras instituições financeiras monetárias face ao sector não monetário não residente	61	B.6.1.2	Assets and liabilities of other monetary financial institutions vis-à-vis non-resident non-monetary sector	61
B.6.2	Activos e passivos das outras instituições financeiras monetárias face a não residentes	62	B.6.2	Assets and liabilities of other monetary financial institutions vis-à-vis non-residents	62
B.6.3.1	Activos das outras instituições financeiras monetárias face a instituições financeiras monetárias não residentes	62	B.6.3.1	Assets of other monetary financial institutions vis-à-vis non-resident monetary financial institutions	62
B.6.3.2	Passivos das outras instituições financeiras monetárias face a instituições financeiras monetárias não residentes	63	B.6.3.2	Liabilities of other monetary financial institutions vis-à-vis non-resident monetary financial institutions	63
B.6.3.3	Activos das outras instituições financeiras monetárias face ao sector não monetário não residente	63	B.6.3.3	Assets of other monetary financial institutions vis-à-vis non-resident non-monetary sector	63
B.6.3.4	Passivos das outras instituições financeiras monetárias face ao sector não monetário não residente	64	B.6.3.4	Liabilities of other monetary financial institutions vis-à-vis non-resident non-monetary sector	64

B.7	TAXAS DE JURO E RENDIBILIDADE DAS INSTITUIÇÕES FINANCEIRAS E MONETÁRIAS	B.7	MONETARY FINANCIAL INSTITUTIONS' INTEREST RATES AND PROFITABILITY	B.7	
B.7.0	Taxas de juro directoras do BCE	67	B.7.0	Key ECB interest rates	67
B.7.1.1	Taxas de juro sobre novas operações de empréstimos concedidos por instituições financeiras monetárias a residentes na área do euro	68	B.7.1.1	Interest rates on new loans granted by monetary financial institutions to residents in the euro area	68
B.7.1.2	Montantes de novas operações de empréstimos concedidos por instituições financeiras monetárias a residentes na área do euro	69	B.7.1.2	New loans granted by monetary financial institutions to residents in the euro area	69
B.7.1.3	Taxas de juro sobre novas operações de depósitos com prazo acordado de residentes na área do euro em instituições financeiras monetárias	70	B.7.1.3	Interest rates on new deposits with agreed maturity placed by residents in the euro area with monetary financial institutions	70
B.7.1.4	Montantes de novas operações de depósitos com prazo acordado de residentes na área do euro em instituições financeiras monetárias	70	B.7.1.4	New deposits with agreed maturity placed by residents in the euro area with monetary financial institutions	70
B.7.1.5	Taxas de juro de saldos de empréstimos concedidos por instituições financeiras monetárias a residentes na área do euro	71	B.7.1.5	Interest rates on outstanding amounts of loans granted by monetary financial institutions to residents in the euro area	71
B.7.1.6	Saldos de empréstimos concedidos por instituições financeiras monetárias a residentes na área do euro	72	B.7.1.6	Outstanding amounts of loans granted by monetary financial institutions to residents in the euro area	72
B.7.1.7	Taxas de juro de saldos de depósitos com prazo acordado de residentes na área do euro em instituições financeiras monetárias	73	B.7.1.7	Interest rates on outstanding amounts of deposits with agreed maturity placed by residents in the euro area with monetary financial institutions	73
B.7.1.8	Saldos de depósitos com prazo acordado de residentes na área do euro em instituições financeiras monetárias	73	B.7.1.8	Outstanding amounts of deposits with agreed maturity placed by residents in the euro area with monetary financial institutions	73
B.7.2.1	Custos por natureza de outras instituições financeiras monetárias	74	B.7.2.1	Other monetary financial institutions operating costs	74
B.7.2.2	Proveitos por natureza de outras instituições financeiras monetárias	75	B.7.2.2	Other monetary financial institutions operating income	75
B.8	INFORMAÇÃO SOBRE INSTITUIÇÕES FINANCEIRAS NÃO MONETÁRIAS		B.8	INFORMATION ON NON-MONETARY FINANCIAL INSTITUTIONS	
B.8.1.1	Balanço dos fundos de investimento mobiliário - Valores líquidos por tipo de fundo	79	B.8.1.1	Balance sheet of mutual funds - Net values broken down by type of funds	79
B.8.1.2.1	Composição da carteira de aplicações dos fundos de investimento mobiliário - Montantes aplicados por sector institucional	79	B.8.1.2.1	Composition of the investments portfolio of mutual funds - Amounts invested broken down by institutional sector	79
B.8.1.2.2	Composição da carteira de aplicações dos fundos de investimento mobiliário - Montantes aplicados por instrumento financeiro e sector	80	B.8.1.2.2	Composition of the investment portfolio of mutual funds - Amounts invested broken down by financial instrument and sector	80
B.8.1.2.3	Composição da carteira de aplicações dos fundos de investimento mobiliário - Montantes aplicados por instrumento financeiro, prazo original e moeda	80	B.8.1.2.3	Composition of the investment portfolio of mutual funds - Amounts invested broken down by financial instrument, original maturity and currency	80
B.8.1.2.4	Composição da carteira de aplicações dos fundos de investimento mobiliário - Montantes aplicados por país emitente	81	B.8.1.2.4	Composition of the investment portfolio of mutual funds - Amounts invested broken down by issuing country	81
B.8.2.1.1	Balanço dos outros intermediários financeiros (excepto fundos de investimento)	81	B.8.2.1.1	Balance sheet of other financial intermediaries (excluding mutual funds)	81
B.8.2.1.2	Balanço dos auxiliares financeiros	82	B.8.2.1.2	Balance sheet of financial auxiliaries	82
B.8.2.2.1	Activos de outros intermediários financeiros (excepto fundos de investimento) e auxiliares financeiros sob a forma de depósitos e outras aplicações similares em instituições financeiras	82	B.8.2.2.1	Deposits and other similar investments of other financial intermediaries (excluding mutual funds) and financial auxiliaries in financial institutions	82
B.8.2.2.2	Títulos em carteira de outros intermediários financeiros (excepto fundos de investimento) e auxiliares financeiros	83	B.8.2.2.2	Securities of other financial intermediaries (excluding mutual funds) and financial auxiliaries	83
B.8.2.2.3	Créditos concedidos por outros intermediários financeiros (excepto fundos de investimento) e auxiliares financeiros	83	B.8.2.2.3	Loans and advances granted by other financial intermediaries (excluding mutual funds) and financial auxiliaries	83
B.8.2.2.4	Activos diversos de outros intermediários financeiros (excepto fundos de investimento) e auxiliares financeiros	84	B.8.2.2.4	Other assets of other financial intermediaries (excluding mutual funds) and financial auxiliaries	84
B.8.2.2.5	Passivos de outros intermediários financeiros (excepto fundos de investimento) e auxiliares financeiros sob a forma de empréstimos e outros recursos similares	84	B.8.2.2.5	Loans and other similar resources of other financial intermediaries (excluding mutual funds) and financial auxiliaries	84
B.8.2.2.6	Capital e reservas de outros intermediários financeiros (excepto fundos de investimento) e auxiliares financeiros	85	B.8.2.2.6	Capital and reserves of other financial intermediaries (excluding mutual funds) and financial auxiliaries	85
B.8.2.2.7	Passivos diversos de outros intermediários financeiros (excepto fundos de investimento) e auxiliares financeiros	85	B.8.2.2.7	Other liabilities of other financial intermediaries (excluding mutual funds) and financial auxiliaries	85
B.8.2.3.1	Desenvolvimento de resultados de outros intermediários financeiros (excepto fundos de investimento) e auxiliares financeiros - Custos	86	B.8.2.3.1	Profit and loss account of other financial intermediaries (excluding mutual funds) and financial auxiliaries - Costs and losses	86
B.8.2.3.2	Desenvolvimento de resultados de outros intermediários financeiros (excepto fundos de investimento) e auxiliares financeiros - Proveitos	87	B.8.2.3.2	Profit and loss account of other financial intermediaries (excluding mutual funds) and financial auxiliaries - Income and gains	87

B.8.2.3.3	Desenvolvimento de resultados de outros intermediários financeiros (excepto fundos de investimento) e auxiliares financeiros – Resultado de exploração	88	B.8.2.3.3	Profit and loss account of other financial intermediaries (excluding mutual funds) and financial auxiliaries – Operating profit / loss	88
B.8.3.1	Sociedades de capital de risco	88	B.8.3.1	Risk capital companies	88
B.8.3.2	Sociedades de factoring	89	B.8.3.2	Factoring companies	89
B.8.3.3	Sociedades financeiras de corretagem	89	B.8.3.3	Dealers	89
B.8.3.4	Sociedades financeiras para aquisições a crédito	90	B.8.3.4	Credit-purchase financing companies	90
B.8.3.5	Sociedades gestoras de participações sociais do sector financeiro	90	B.8.3.5	Financial holding companies	90
B.8.3.6	Sociedades de locação financeira	91	B.8.3.6	Financial leasing companies	91
B.8.3.7	Intermediários financeiros - Outros	91	B.8.3.7	Financial intermediaries - Other	91
B.8.3.8	Agências de câmbios	92	B.8.3.8	Exchange offices	92
B.8.3.9	Sociedades corretoras	92	B.8.3.9	Brokers	92
B.8.3.10	Sociedades gestoras de fundos de investimento	93	B.8.3.10	Investment fund managing companies	93
B.8.3.11	Sociedades gestoras de patrimónios	93	B.8.3.11	Wealth managing companies	93
B.8.3.12	Auxiliares financeiros - Outros	94	B.8.3.12	Financial auxiliaries - Other	94
B.9	INFORMAÇÃO ESTATÍSTICA DA CENTRAL DE RESPONSABILIDADES DE CRÉDITO		B.9	CENTRAL CREDIT REGISTER STATISTICAL INFORMATION	
B.9.1.1	Repartição territorial dos empréstimos concedidos a sociedades não financeiras	97	B.9.1.1	Breakdown of loans granted to non-financial corporations by region	97
B.9.1.2	Repartição territorial dos rácios de crédito vencido das sociedades não financeiras	97	B.9.1.2	Breakdown of non-performing loans ratio of non-financial corporations by region	97
B.9.1.3	Repartição por ramo de actividade económica dos empréstimos concedidos a sociedades não financeiras	98	B.9.1.3	Breakdown of loans granted non-financial corporations by branch of activity	98
B.9.1.4	Repartição por ramo de actividade económica dos rácios de crédito vencido das sociedades não financeiras	98	B.9.1.4	Breakdown of non-performing loans ratio of non-financial corporations by branch of activity	98
B.9.1.5	Repartição por ramo de actividade económica dos empréstimos concedidos a sociedades não financeiras da indústria transformadora	99	B.9.1.5	Breakdown of loans granted tonon-financial corporations of the manufacturing industry by branch of activity.	99
B.9.1.6	Repartição por ramo de actividade económica dos rácios de crédito vencido das sociedades não financeiras da indústria transformadora -	99	B.9.1.6	Breakdown of non-performing loans ratio of non-financial corporations of the manufacturing industry by branch of activity.	99
B.9.1.7	Percentagem de sociedades não financeiras por escalões de crédito concedido	100	B.9.1.7	Breakdown of the percentage of non-financial corporations by bracket of credit amount	100
B.9.1.8	Endividamento médio das sociedades não financeiras por escalões de crédito concedido	100	B.9.1.8	Breakdown of average indebtedness of non-financial corporations by bracket of credit amount	100
B.9.1.9	Percentagem de sociedades não financeiras com crédito vencido por escalões de crédito concedido.	101	B.9.1.9	Breakdown of the percentage of non-financial corporations with non-performing loans by bracket of credit amount	101
B.9.1.10	Rácio de crédito vencido das sociedades não financeiras por escalões de crédito concedido	101	B.9.1.10	Breakdown of non-performing loans ratio of non-financial corporations by bracket of credit amount	101
B.10	MERCADO MONETÁRIO INTERBANCÁRIO		B.10	INTERBANK MONEY MARKET	
B.10.1	Mercado monetário interbancário	105	B.10.1	Interbank money market	105
B.11	MERCADOS DE TÍTULOS		B.11	SECURITIES MARKET	
B.11.1.1	Títulos emitidos - Total de acções e títulos de dívida - Por prazo, moeda, mercado de emissão e sector institucional do emitente - Emissões líquidas.	109	B.11.1.1	Securities issued - Total shares and debt securities - By maturity, currency, issuance market and issuing sector - Net issues.	109
B.11.1.2	Títulos emitidos por instituições financeiras monetárias - Total de acções e títulos de dívida - Por prazo, moeda e mercado de emissão - Emissões líquidas	109	B.11.1.2	Securities issued by monetary financial institutions - Total shares and debt securities - By maturity, currency and issuance market - Net issues.	109
B.11.1.3	Títulos emitidos por instituições financeiras não monetárias - Total de acções e títulos de dívida - Por prazo, moeda, mercado de emissão e subsector institucional - Emissões líquidas	110	B.11.1.3	Securities issued by non-monetary financial institutions - Total shares and debt securities - By maturity, currency, issuance market and issuing sub-sector - Net issues	110
B.11.1.4	Títulos emitidos por Administrações Públicas - Total de títulos de dívida - Por prazo, moeda, mercado de emissão e subsector institucional - Emissões líquidas	110	B.11.1.4	Securities issued by General Government - Total debt securities - By maturity, currency, issuance market and issuing sub-sector - Net issues	110
B.11.1.5.1	Títulos emitidos pelo sector não financeiro (excepto Administrações Públicas) - Total de acções e títulos de dívida - Por prazo, moeda e mercado de emissão - Emissões líquidas	111	B.11.1.5.1	Securities issued by non-financial corporations (other than the General Government) - Total shares and debt securities - By maturity, currency and issuance market - Net issues.	111
B.11.1.5.2	Títulos emitidos pelo sector não financeiro (excepto Administrações Públicas) - Total de acções e títulos de dívida - Por ramo de actividade económica - Emissões líquidas	111	B.11.1.5.2	Securities issued by non-financial corporations (other than the General Government) - Total shares and debt securities - By classification of economic activity - Net issues	111
B.11.2.1	Títulos emitidos - Total de acções e títulos de dívida - Por prazo, moeda, mercado de emissão e sector institucional do emitente - Saldo em fim de mês	112	B.11.2.1	Securities issued - Total shares and debt securities - By maturity, currency and issuance market and issuing sector - End-of-month figures	112
B.11.2.2	Títulos emitidos por instituições financeiras monetárias - Total de acções e títulos de dívida - Por prazo, moeda e mercado de emissão - Saldo em fim de mês	112	B.11.2.2	Securities issued by monetary financial institutions - Total shares and debt securities - By maturity, currency and issuance market - End-of-month figures.	112

B.11.2.3	Títulos emitidos por instituições financeiras não monetárias - Total de ações e títulos de dívida - Por prazo, moeda e mercado de emissão e subsector institucional - Saldos em fim de mês.	113	B.11.2.3	Securities issued by non-monetary financial institutions - Total shares and debt securities - By maturity, currency and issuance market and issuing sub-sector - End-of-month figures	113
B.11.2.4	Títulos emitidos por Administrações Públicas - Total de títulos de dívida - Por prazo, moeda, mercado de emissão e subsector institucional - Saldos em fim de mês	113	B.11.2.4	Securities issued by the General Government - Total debt securities - By maturity, currency, issuance market and issuing sub-sector - End-of-month figures	113
B.11.2.5.1	Títulos emitidos pelo sector não financeiro (excepto Administrações Públicas) - Total de ações e títulos de dívida - Por prazo, moeda e mercado de emissão - Saldos em fim de mês	114	B.11.2.5.1	Securities issued by non-financial corporations (other than the General Government) - Total shares and debt securities - By maturity, currency and issuance market - End-of-month figures	114
B.11.2.5.2	Títulos emitidos pelo sector não financeiro (excepto Administrações Públicas) - Total de ações e títulos de dívida - Por ramo de actividade económica - Saldos em fim de mês	114	B.11.2.5.2	Securities issued by non-financial corporations (other than the General Government) - Total shares and debt securities - By classification of economic activity of issuing non-financial corporation - End-of-month figures	114
B.11.3.1	Indexantes	115	B.11.3.1	Reference rates	115
B.11.3.2	Taxas de juro de curto prazo (3 meses) e taxas de rentabilidade de longo prazo (10 anos)	116	B.11.3.2	Short-term interest rate (3 months) and long-term yields (10 years)	116
B.11.3.3	Taxas de rentabilidade de obrigações do Tesouro	116	B.11.3.3	Yield on Treasury bonds	116
B.11.3.4	Índices de cotações de ações	117	B.11.3.4	Share price indices	117

B.12 SISTEMAS DE PAGAMENTOS

B.12.1	Movimento global do sistema de liquidação por compensação - Apresentados por tipo de sistema	121
B.12.2	Movimento global do sistema de liquidação por compensação - Devolvidos por tipo de sistema	121
B.12.3	Movimento global do sistema de liquidação por bruto	122

B.12 PAYMENT SYSTEMS

B.12.1	Transactions in the net settlement system - Submitted by type of system	121
B.12.2	Transactions in the net settlement system - Returned by type of system	121
B.12.3	Transactions in the gross settlement system	122

C. ESTATÍSTICAS DA BALANÇA DE PAGAMENTOS E DA POSIÇÃO DE INVESTIMENTO INTERNACIONAL

C.0 ESTATÍSTICAS DA BALANÇA DE PAGAMENTOS

C.01	Balança de pagamentos	127
------	-----------------------------	-----

C. BALANCE OF PAYMENTS AND INTERNATIONAL INVESTMENT POSITION STATISTICS

C.0 BALANCE OF PAYMENTS STATISTICS

C.01	Balance of payments	127
------	---------------------------	-----

C.1 BALANÇAS CORRENTE E DE CAPITAL

C.1.0	Balanças corrente e de capital - Valores líquidos	131
C.1.1.1	Balanças corrente e de capital - Principais componentes	132
C.1.1.2	Balanças corrente e de capital - Com países da área do euro	132
C.1.1.3	Balanças corrente e de capital - Com países da UE	133
C.1.2.1	Serviços - Transportes	133
C.1.2.2	Serviços - Transportes marítimos	134
C.1.2.3	Serviços - Transportes aéreos	134
C.1.2.4	Serviços - Transportes rodoviários	135
C.1.2.5	Serviços - Outros transportes	135
C.1.2.6	Serviços - Viagens e turismo e serviços de comunicação	136
C.1.2.7	Serviços - Construção	136
C.1.2.8	Serviços - Seguros	137
C.1.2.9	Serviços - Financeiros	137
C.1.2.10	Serviços - Informação e informática	138
C.1.2.11	Serviços - Direitos de utilização	138
C.1.2.12	Serviços - Outros serviços fornecidos por empresas	139
C.1.2.13	Serviços - De natureza pessoal, cultural e recreativa	140
C.1.2.14	Serviços - Operações governamentais (n.i.n.r.)	140
C.1.3.1	Rendimentos	141
C.1.3.2	Rendimentos de investimento directo	141
C.1.3.3	Rendimentos de investimento de carteira	142
C.1.4.1	Transferências correntes	142
C.1.4.2	Transferências correntes - Remessas de emigrantes	143
C.1.5	Balança de capital	143
C.1.6	Transferências com a União Europeia	144
C.1.7	Balança de pagamentos tecnológica	144

C.1 CURRENT AND CAPITAL ACCOUNTS

C.1.0	Current and capital accounts - Net figures	131
C.1.1.1	Current and capital accounts - Main items	132
C.1.1.2	Current and capital accounts - Vis-à-vis euro area countries	132
C.1.1.3	Current and capital accounts - Vis-à-vis EU countries	133
C.1.2.1	Services - Transport	133
C.1.2.2	Services - Sea transport	134
C.1.2.3	Services - Air transport	134
C.1.2.4	Services - Road transport	135
C.1.2.5	Services - Other transport	135
C.1.2.6	Services - Travel and communication services	136
C.1.2.7	Services - Construction services	136
C.1.2.8	Services - Insurance	137
C.1.2.9	Services - Financial services	137
C.1.2.10	Services - Computer and information services	138
C.1.2.11	Services - Royalties and license fees	138
C.1.2.12	Services - Other business services	139
C.1.2.13	Services - Personal, cultural and recreational services	140
C.1.2.14	Services - Government services (n.i.e.)	140
C.1.3.1	Income	141
C.1.3.2	Direct investment income	141
C.1.3.3	Portfolio investment income	142
C.1.4.1	Current transfers	142
C.1.4.2	Emigrants' remittances	143
C.1.5	Capital account	143
C.1.6	Transfers with the European Union	144
C.1.7	Technological balance of payments	144

C.2 BALANÇA FINANCEIRA

C.2.0	Balança financeira - Valores líquidos	147
-------	---	-----

C.2 FINANCIAL ACCOUNT

C.2.0	Financial account - Net figures	147
-------	---------------------------------------	-----

C.2.1	Balança financeira - Principais componentes	148	C.2.1	Financial account - Main items	148
C.2.2.1	Investimento directo de Portugal no exterior - Por tipo de operação	148	C.2.2.1	Portuguese direct investment abroad - By type of operation	148
C.2.2.2	Investimento directo de Portugal no exterior - Por sector de actividade da empresa residente.	149	C.2.2.2	Portuguese direct investment abroad - By economic activity of the resident company	149
C.2.2.3	Investimento directo de Portugal no exterior - Por zona económica de destino	150	C.2.2.3	Portuguese direct investment abroad - By economic region of destination	150
C.2.2.4	Investimento directo de Portugal no exterior - Em países da área do euro	150	C.2.2.4	Portuguese direct investment abroad - In euro area countries	150
C.2.2.5	Investimento directo de Portugal no exterior - Em países fora da área do euro	152	C.2.2.5	Portuguese direct investment abroad - In non-euro area countries	152
C.2.3.1	Investimento directo do exterior em Portugal - Por tipo de operação	152	C.2.3.1	Foreign direct investment in Portugal - By type of operation	152
C.2.3.2	Investimento directo do exterior em Portugal - Por sector de actividade da empresa residente.	153	C.2.3.2	Foreign direct investment in Portugal - By economic activity of the resident company	153
C.2.3.3	Investimento directo do exterior em Portugal - Por zona económica de origem	155	C.2.3.3	Foreign direct investment in Portugal - By economic region of origin	155
C.2.3.4	Investimento directo do exterior em Portugal - Com origem em países da área do euro	155	C.2.3.4	Foreign direct investment in Portugal - From euro area countries	155
C.2.3.5	Investimento directo do exterior em Portugal - Com origem em países fora da área do euro	156	C.2.3.5	Foreign direct investment in Portugal - From non-euro area countries	156
C.2.4.1	Investimento de carteira - Activos - Por tipo de instrumento	156	C.2.4.1	Portfolio investment - Assets - By type of instrument	156
C.2.4.2	Investimento de carteira - Activos - Autoridades monetárias por tipo de instrumento	157	C.2.4.2	Portfolio investment - Assets - Monetary authorities by type of instrument	157
C.2.4.3	Investimento de carteira - Activos - Administrações Públicas por tipo de instrumento	157	C.2.4.3	Portfolio investment - Assets - General Government by type of instrument	157
C.2.4.4	Investimento de carteira - Activos - Outras instituições financeiras monetárias por tipo de instrumento.	158	C.2.4.4	Portfolio investment - Assets - Other monetary financial institutions, by type of instrument	158
C.2.4.5	Investimento de carteira - Activos - Outros sectores residentes, por tipo de instrumento	158	C.2.4.5	Portfolio investment - Assets - Other resident sectors, by type of instrument	158
C.2.4.6	Investimento de carteira - Activos - Por sector institucional do investidor residente - Outros sectores residentes	159	C.2.4.6	Portfolio investment - Assets - By institutional sector of the resident investor - Other resident sectors.	159
C.2.4.7	Investimento de carteira - Activos - Por zona económica da entidade emitente não residente	159	C.2.4.7	Portfolio investment - Assets - By economic region of the non-resident issuing entity	159
C.2.4.8	Investimento de carteira - Activos - Em países da área do euro	160	C.2.4.8	Portfolio investment - Assets - In euro area countries	160
C.2.4.9	Investimento de carteira - Activos - Em países fora da área do euro	160	C.2.4.9	Portfolio investment - Assets - In non-euro area countries	160
C.2.5.1	Investimento de carteira - Passivos - Por tipo de instrumento	161	C.2.5.1	Portfolio investment - Liabilities - By type of instrument	161
C.2.5.2	Investimento de carteira - Passivos - Administrações Públicas, por tipo de instrumento	161	C.2.5.2	Portfolio investment - Liabilities - General Government, by type of instrument	161
C.2.5.3	Investimento de carteira - Passivos - Outras instituições financeiras monetárias, por tipo de instrumento	162	C.2.5.3	Portfolio investment - Liabilities - Other monetary financial institutions, by type of instrument	162
C.2.5.4	Investimento de carteira - Passivos - Outros sectores residentes, por tipo de instrumento	162	C.2.5.4	Portfolio investment - Liabilities - Other resident sectors, by type of instrument	162
C.2.5.5	Investimento de carteira - Passivos - Por sector institucional do emitente residente - outros sectores residentes.	163	C.2.5.5	Portfolio investment - Liabilities - By institutional sector of the resident issuer - other resident sectors.	163
C.2.5.6	Investimento de carteira - Passivos - Investimento em títulos emitidos pelas Administrações Públicas.	163	C.2.5.6	Portfolio investment - Liabilities - Investment in securities issued by General Government.	163
C.2.5.7	Investimento de carteira - Passivos - Por zona económica de origem.	164	C.2.5.7	Portfolio investment - Liabilities - By economic region of origin	164
C.2.5.8	Investimento de carteira - Passivos - Com origem em países da área do euro	164	C.2.5.8	Portfolio investment - Liabilities - From euro area countries	164
C.2.5.9	Investimento de carteira - Passivos - Com origem em países fora da área do euro	165	C.2.5.9	Portfolio investment - Liabilities - From non-euro area countries	165
C.2.6	Derivados financeiros	165	C.2.6	Financial derivatives	165
C.2.7.1	Outro investimento - Por sector institucional do investidor residente	166	C.2.7.1	Other investment - By institutional sector of the resident investor	166
C.2.7.2	Outro investimento - Autoridades monetárias, por tipo de instrumento	166	C.2.7.2	Other investment - Monetary authorities, by type of instrument	166
C.2.7.3	Outro investimento - Administrações Públicas, por tipo de instrumento	167	C.2.7.3	Other investment - General Government, by type of instrument.	167
C.2.7.4	Outro investimento - Outras instituições financeiras monetárias, por tipo de instrumento	167	C.2.7.4	Other investment - Other monetary financial institutions, by type of instrument	167
C.2.7.5	Outro investimento - Outros sectores residentes, por tipo de instrumento	168	C.2.7.5	Other investment - Other resident sectors, by type of instrument	168
C.2.8	Activos de reserva	168	C.2.8	Reserve assets	168
C.3	POSIÇÃO DE INVESTIMENTO INTERNACIONAL		C.3	INTERNATIONAL INVESTMENT POSITION	
C.3.0	Posição de investimento internacional	171	C.3.0	International investment position	171
C.3.1	Posição de investimento internacional - Principais componentes	172	C.3.1	International investment position - Main items	172
C.3.2	Investimento directo	172	C.3.2	Direct investment	172
C.3.3.1	Investimento de carteira - Activos - Por tipo de instrumento e por sector institucional do investidor residente.	173	C.3.3.1	Portfolio investment - Assets - By type of instrument and institutional sector of the resident investor	173
C.3.3.2	Investimento de carteira - Passivos - Por tipo de instrumento e por sector institucional do emitente residente	173	C.3.3.2	Portfolio investment - Liabilities - By type of instrument and institutional sector of the resident issuer	173

C.3.3.3	Investimento de carteira - Passivos - Por zona económica e país de origem	174
C.3.4	Derivados financeiros - Por sector institucional do investidor residente	174
C.3.5.1	Outro investimento - Por sector institucional do investidor residente	175
C.3.5.2	Outro investimento - Autoridades monetárias, por tipo de instrumento	175
C.3.5.3	Outro investimento - Administrações Públicas, por tipo de instrumento	176
C.3.5.4	Outro investimento - Instituições financeiras monetárias, por tipo de instrumento	176
C.3.5.5	Outro investimento - Outros sectores residentes, por tipo de instrumento	177
C.3.6	Activos de reserva	177
C.3.7	Posição de investimento internacional - Decomposição da variação de posições	178

C.3.3.3	Portfolio investment - Liabilities - By economic area and country of origin	174
C.3.0	Financial derivatives - By institutional sector of the resident investor	174
C.3.5.1	Other investment - By institutional sector of the resident investor	175
C.3.5.2	Other investment - Monetary authorities, by type of instrument	175
C.3.5.3	Other investment - General Government, by type of instrument	176
C.3.5.4	Other investment - Monetary financial institutions, by type of instrument	176
C.3.5.5	Other investment - Other resident sectors, by type of instrument	177
C.3.6	Reserve assets	177
C.3.7	International investment position - Breakdown by change on position	178

D. ESTATÍSTICAS CAMBIAIS

D.1 TAXAS DE CÂMBIO

D.1	Taxas de conversão irrevogáveis para o euro	183
D.1.1	Taxas de câmbio de referência do euro - Vis-à-vis moedas do MTC II	184
D.1.1.1	Taxas de câmbio de referência do euro - Valores médios	184
D.1.1.2	Taxas de câmbio de referência do euro - Fim de período	186
D.1.2.1	Direito de Saque Especial - Ouro	187
D.1.2.2	Taxas de câmbio efectivas do euro	188
D.1.2.3	Índices cambiais efectivos para Portugal	188
D.1.2.4	Taxa de câmbio efectiva do euro - Índice cambial efectivo para Portugal - DSE - Ouro	189
D.1.3	Taxas de câmbio do euro em relação a outras moedas - Valores de referência - Fim de período	189

D.2 ACTIVIDADE NOS MERCADOS DE CÂMBIOS E DE PRODUTOS DERIVADOS

D.2.1	Transacções no mercado de câmbios - Global	197
D.2.2	Transacções no mercado de câmbios - Euro contra outras moedas	197
D.2.3	Transacções no mercado de câmbios - Euro contra o dólar dos EUA	198
D.2.4	Transacções no mercado de câmbios - Euro contra a libra esterlina	198
D.2.5	Posições em aberto de derivados cambiais - Global	199
D.2.6	Posições em aberto de derivados cambiais - Euro contra outras moedas	199
D.2.7	Posições em aberto de derivados cambiais - Euro contra o dólar dos EUA	200
D.2.8	Posições em aberto de derivados cambiais - Euro contra a libra esterlina	200
D.2.9	Transacções de derivados sobre taxas de juro de uma só moeda - Global	201
D.2.10	Transacções de derivados sobre taxas de juro de uma só moeda - Euro	201
D.2.11	Posições em aberto de derivados sobre taxas de juro de uma só moeda - Global	202
D.2.12	Posições em aberto de derivados sobre taxas de juro de uma só moeda - Euro	202

E. ESTATÍSTICAS DAS FINANÇAS PÚBLICAS

E.1 FINANCIAMENTO DAS ADMINISTRAÇÕES PÚBLICAS

E.1.1	Financiamento das Administrações Públicas	207
E.1.2	Financiamento da Administração Central	208
E.1.2.1	Financiamento do Estado	208
E.1.2.2	Financiamento dos serviços e fundos autónomos	209
E.1.3	Financiamento da Administração Regional e Local	210
E.1.3.1	Financiamento da Administração Regional	210
E.1.3.2	Financiamento da Administração Local	211
E.1.4	Financiamento dos fundos de Segurança Social	211
E.1.5	Dívida directa do Estado	212

D. EXCHANGE RATE STATISTICS

D.1 EXCHANGE RATES

D.1	Irrevocable conversion rates for the euro	183
D.1.1	Euro reference exchange rates - vis-à-vis ERM II currencies	184
D.1.1.1	Euro reference exchange rates - Averages	184
D.1.1.2	Euro reference exchange rates - End-of-period	186
D.1.2.1	Special Drawing Rights - Gold	187
D.1.2.2	Euro effective exchange rates	188
D.1.2.3	Exchange rate indices for Portugal	188
D.1.2.4	Euro effective exchange rate - Effective exchange rate Index for Portugal - SDR - Gold	189
D.1.3	Euro exchange rates against other currencies - Reference figures - End-of-period	189

D.2 FOREIGN EXCHANGE AND DERIVATIVES MARKET ACTIVITY

D.2.1	Foreign exchange market turnover - Global	197
D.2.2	Foreign exchange market turnover - Euro against other currencies	197
D.2.3	Foreign exchange market turnover - Euro against US Dollar	198
D.2.4	Foreign exchange market turnover - Euro against pound sterling	198
D.2.5	Amounts outstanding of foreign exchange rate derivatives - Global	199
D.2.6	Amounts outstanding of foreign exchange rate derivatives - euro against other currencies	199
D.2.7	Amounts outstanding of foreign exchange rate derivatives - Euro against US dollar	200
D.2.8	Amounts outstanding of foreign exchange rate derivatives - euro against pound sterling	200
D.2.9	Single currency interest rates derivatives turnover - Global	201
D.2.10	Single currency interest rates derivatives turnover - Euro	201
D.2.11	Amounts outstanding of single currency interest rate derivatives - Global	202
D.2.12	Amounts outstanding of single currency interest rate derivatives - Euro	202

E. PUBLIC FINANCE STATISTICS

E.1 GENERAL GOVERNMENT FINANCING

E.1.1	General Government financing	207
E.1.2	Central Government financing	208
E.1.2.1	State financing	208
E.1.2.2	Autonomous services and funds financing	208
E.1.3	Regional and Local Government financing	210
E.1.3.1	Regional Government financing	210
E.1.3.2	Local Government financing	211
E.1.4	Social securities funds financing	211
E.1.5	Direct state debt	212

E.2 RECEITAS E DESPESAS DO ESTADO E DA SEGURANÇA SOCIAL

E.2.1	Receitas e despesas do Estado	215
E.2.2	Receitas e despesas dos fundos de Segurança Social - Instituto de Gestão Financeira da Segurança Social	216

F. CONTAS NACIONAIS FINANCEIRAS**F.1 CONTAS NACIONAIS FINANCEIRAS - TRANSAÇÕES**

F.1.1.1	Contas Nacionais Financeiras -Transacções . Sector institucional e instrumento financeiro - 2000	221
F.1.1.2	Contas Nacionais Financeiras -Transacções . Sector institucional e instrumento financeiro - 2001	222
F.1.1.3	Contas Nacionais Financeiras -Transacções . Sector institucional e instrumento financeiro - 2002	223
F.1.1.4	Contas Nacionais Financeiras -Transacções . Sector institucional e instrumento financeiro - 2003	224
F.1.1.5	Contas Nacionais Financeiras -Transacções . Sector institucional e instrumento financeiro - 2004	225
F.1.2.1	Contas Nacionais Financeiras -Transacções . Total da economia.	226
F.1.2.2	Contas Nacionais Financeiras -Transacções . Sector institucional - Sociedades não financeiras.	227
F.1.2.3	Contas Nacionais Financeiras -Transacções . Sector institucional - Sociedades financeiras.	228
F.1.2.4	Contas Nacionais Financeiras -Transacções . Sector institucional - Administrações Públicas.	229
F.1.2.5	Contas Nacionais Financeiras -Transacções . Sector institucional - Particulares.	230
F.1.2.6	Contas Nacionais Financeiras -Transacções . Sector institucional - Resto do Mundo.	231
F.1.3.1	Contas Nacionais Financeiras -Transacções . Instrumento financeiro - Numerário e Depósitos.	232
F.1.3.2	Contas Nacionais Financeiras -Transacções . Instrumento financeiro - Títulos excepto acções.	232
F.1.3.3	Contas Nacionais Financeiras -Transacções . Instrumento financeiro - Empréstimos.	233
F.1.3.4	Contas Nacionais Financeiras -Transacções . Instrumento financeiro - Acções e outras participações.	233

G. ESTATÍSTICAS GERAIS**G.0 CONTAS NACIONAIS TRIMESTRAIS**

G.0.1	Contas nacionais trimestrais - Óptica da despesa (PIBpm) .	239
G.0.2	Contas nacionais trimestrais - Óptica da despesa (PIBpm) - Taxas de variação homóloga.	239

G.1 INDICADORES DE ACTIVIDADE ECONÓMICA

G.1.1	Índices de produção industrial	243
G.1.2	Índices de volume de negócios na indústria	243
G.1.3	Inquérito de conjuntura à indústria transformadora - Total saldos de respostas extremas.	244
G.1.4	Inquérito de conjuntura à indústria transformadora - Bens de consumo, saldos de respostas extremas.	244
G.1.5	Inquérito de conjuntura à indústria transformadora - Bens intermédios, saldos de respostas extremas	245
G.1.6	Inquérito de conjuntura à indústria transformadora - Fabricação de automóveis, saldos de respostas extremas. .	245
G.1.7	Inquérito de conjuntura à indústria transformadora - Outros bens de equipamento, saldos de respostas extremas	246
G.1.8	Capacidade produtiva na indústria transformadora.	246
G.1.9	Construção e obras públicas	247
G.1.10	Licenças de construção e obras concluídas	247
G.1.11	Inquérito de conjuntura à construção e obras públicas	248
G.1.12	Energia	249
G.1.13	Inquérito de conjuntura ao comércio	249
G.1.14	Índices de volume de negócios no comércio a retalho	250
G.1.15	Turismo: dormidas na hotelaria	250
G.1.16	Viaturas	251
G.1.17	Indicadores de confiança	251

E.2 STATE AND SOCIAL SECURITY REVENUE AND EXPENDITURE

E.2.1	State revenue and expenditure.	215
E.2.2	Social security funds revenue and expenditure - Instituto de Gestão Financeira da Segurança Social	216

F. NATIONAL FINANCIAL ACCOUNTS**F.1 NATIONAL FINANCIAL ACCOUNTS - TRANSACTIONS**

F.1.1.1	National Financial Accounts -Transactions . Institutional sector and financial instrument - 2000.	221
F.1.1.2	National Financial Accounts -Transactions . Institutional sector and financial instrument - 2001.	222
F.1.1.3	National Financial Accounts -Transactions . Institutional sector and financial instrument - 2002.	223
F.1.1.4	National Financial Accounts -Transactions . Institutional sector and financial instrument - 2003.	224
F.1.1.5	National Financial Accounts -Transactions . Institutional sector and financial instrument - 2004.	225
F.1.2.1	National Financial Accounts -Transactions. Total economy.	226
F.1.2.2	National Financial Accounts -Transactions . Institutional sector - Non-financial Corporations	227
F.1.2.3	National Financial Accounts -Transactions. Institutional sector - Financial Corporations.	228
F.1.2.4	National Financial Accounts -Transactions . Institutional sector - General Government.	229
F.1.2.5	National Financial Accounts -Transactions . Institutional sector - Households.	230
F.1.2.6	National Financial Accounts -Transactions . Institutional sector - Rest of the World.	231
F.1.3.1	National Financial Accounts -Transactions . Financial instruments - Currency and Deposits.	232
F.1.3.2	National Financial Accounts -Transactions . Financial instruments - Securities other than shares.	232
F.1.3.3	National Financial Accounts -Transactions . Financial instruments - Loans.	233
F.1.3.4	National Financial Accounts -Transactions . Financial instruments - Shares and other equity.	233

G. GENERAL STATISTICS**G.0 QUARTERLY NATIONAL ACCOUNTS**

G.0.1	Quarterly national accounts - Expenditure approach (GDPmp).	239
G.0.2	Quarterly national accounts - Expenditure approach (GDPmp) - year-on-year rate of change.	239

G.1 ECONOMIC ACTIVITY INDICATORS

G.1.1	Industrial production indices	225
G.1.2	Industrial turnover indices.	225
G.1.3	Manufacturing survey - Total, balance of respondents. . .	244
G.1.4	Manufacturing survey - Consumption, balance of respondents	244
G.1.5	Manufacturing survey - Intermediate goods, balance of respondents	245
G.1.6	Manufacturing survey - Vehicles manufacturing, balance of respondents	245
G.1.7	Manufacturing survey - Other equipment goods, balance of respondents	246
G.1.8	Rate of capacity utilization in manufacturing	246
G.1.9	Construction and public works	247
G.1.10	Permits issued and building completions	247
G.1.11	Construction and public works survey	248
G.1.12	Energy	248
G.1.13	Trade survey.	249
G.1.14	Retail trade index	250
G.1.15	Tourism: bednights	250
G.1.16	Vehicles	251
G.1.17	Confidence indicators	251

G.2 EMPREGO E SALÁRIOS

G.2.1	População e emprego	255
G.2.2	Emprego por ramo de actividade	255
G.2.3	Emprego por situação na profissão	256
G.2.4	Emprego por número de horas semanais trabalhadas	256
G.2.5	Desemprego por duração da procura de emprego	257
G.2.6	Desemprego registado e ofertas de emprego	257
G.2.7	Salários: contratação colectiva	258
G.2.8	Variação das remunerações declaradas à Segurança Social	258

G.2 EMPLOYMENT AND WAGES

G.2.1	Population and employment	255
G.2.2	Employment by classification of economic activity	255
G.2.3	Employment by contractual relationship	256
G.2.4	Employment by weekly labour time	256
G.2.5	Unemployment by job seeking time	257
G.2.6	Registered unemployment and new job vacancies	257
G.2.7	Wages: collective settlements	258
G.2.8	Changes in compensation of employees declared to Social Security	258

H. Notas explicativas

261

Desagregação sectorial utilizada nas estatísticas monetárias e financeiras	273
Nomenclatura de instrumentos financeiros e outras rubricas nas estatísticas monetárias e financeiras	275
Glossário e sinais convencionais utilizados	279
Suplementos ao Boletim Estatístico	280

H. Explanatory notes

261

Sector breakdown in monetary and financial statistics	273
Financial instruments and other items in monetary and financial statistics	275
Glossary and conventions used	279
Supplements to the Statistical Bulletin	280

A. Principais Indicadores

A. Main Indicators

Fonte/Source: linha / row (1-4) Instituto Nacional de Estatística e EUROSTAT; (5-7) Instituto Nacional de Estatística

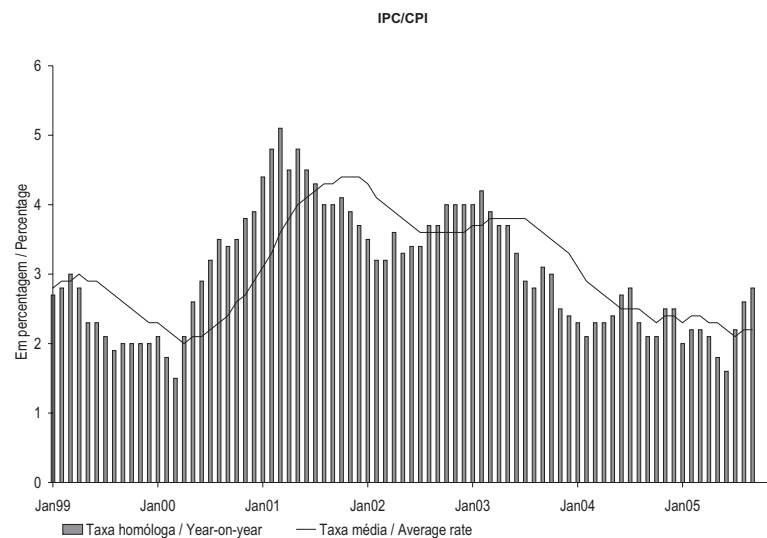
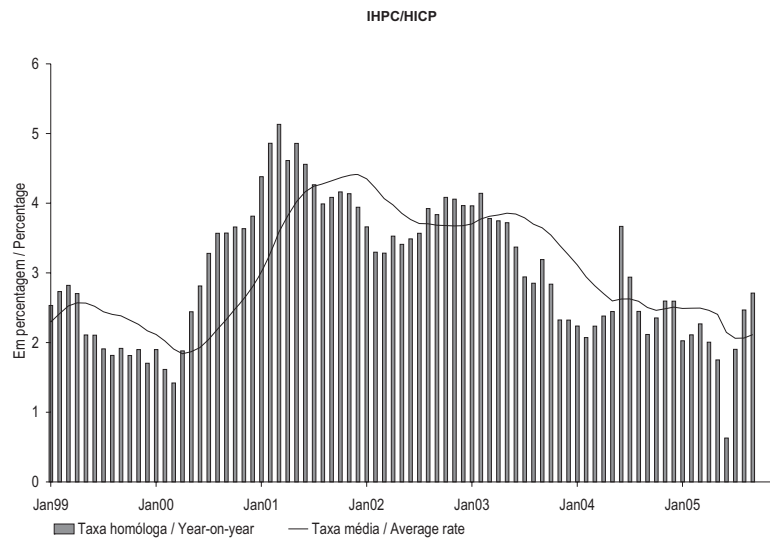

	SET 04	OUT 04	NOV 04	DEZ 04	JAN 05	FEV 05	MAR 05	ABR 05	MAI 05	JUN 05	JUL 05	AGO 05	SET 05	
	1	2	2	4	5	6	7	8	9	10	11	12	13	

IHPC													HICP			
1	Índice global	125.5	126.1	126.5	126.6	125.9	125.8	126.3	127.2	127.9	128.0	128.5	128.7	128.9	Overall Index	1
2	Mês corrente/mês anterior M(1,1)	-0.1	0.5	0.3	0.1	-0.6	-0.1	0.4	0.7	0.6	0.1	0.4	0.2	0.2	Month-on-month M(1,1)	2
3	Mês corrente/mês homólogo M(1,12)	2.1	2.4	2.6	2.6	2.0	2.1	2.3	2.0	1.8	0.6	1.9	2.5	2.7	Year-on-year M(1,12)	3
4	12 meses/12 meses homólogos M(12,12)	2.5	2.5	2.5	2.5	2.5	2.5	2.5	2.5	2.4	2.1	2.1	2.1	2.1	12 months moving average M(12,12)	4
IPC													CPI			
5	Mês corrente/mês anterior M(1,1)	0.0	0.6	0.6	0.1	-0.5	0.0	0.3	0.7	0.4	0.0	0.4	0.1	0.2	Month-on-month M(1,1)	5
6	Mês corrente/mês homólogo M(1,12)	2.1	2.1	2.5	2.5	2.0	2.2	2.2	2.1	1.8	1.6	2.2	2.6	2.8	Year-on-year M(1,12)	6
7	12 meses/12 meses homólogos M(12,12)	2.4	2.3	2.4	2.4	2.3	2.4	2.4	2.3	2.3	2.2	2.1	2.2	2.2	12 months moving average M(12,12)	7

	1	2	3	4	5	6	7	8	9	10	11	12	13	
	SEP 04	OCT 04	NOV 04	DEC 04	JAN 05	FEB 05	MAR 05	APR 05	MAY 05	JUN 05	JUL 05	AUG 05	SEP 05	

(1) Até Dezembro de 2002, as taxas de variação foram calculadas utilizando o IPC de base 1997. A partir de Janeiro de 2003 as taxas de variação são calculadas utilizando o novo IPC de base 2002. / Up to December 2002, the rates of change were calculated using the CPI basis 1997. From January 2003 onwards, the rates of change are calculated using the new CPI basis 2002.

**A.1.2 ÍNDICE HARMONIZADO DE PREÇOS NO CONSUMIDOR
POR AGREGADOS
Taxa de variação (em percentagem)**

**HARMONIZED INDEX OF CONSUMER PRICES
BY AGGREGATES
Rates of change (in percentage)**

Fonte/Source: Instituto Nacional de Estatística e EUROSTAT

	Peso no total (%)	AGO 04	SET 04	OUT 04	NOV 04	DEZ 04	JAN 05	FEV 05	MAR 05	ABR 05	MAI 05	JUN 05	JUL 05	AGO 05	
		1	2	3	4	5	6	7	8	9	10	11	12	13	
Bens	61.9														Goods
1 Índice		118.3	118.1	119.1	120.1	120.2	119.0	118.7	119.1	120.3	120.9	120.9	121.1	121.0	Index
2 Mês corrente/mês anterior M(1,1)		-0.7	-0.2	0.8	0.8	0.1	-1.0	-0.3	0.4	1.0	0.5	0.0	0.2	-0.1	Month-on-month M(1,1)
3 Mês corrente/mês homólogo M(1,12)		1.5	1.2	1.6	1.9	2.0	1.5	1.8	1.8	1.6	1.1	1.1	1.7	2.2	Year-on-year M(1,12)
4 12 meses/12 meses homólogos M(12,12)		1.7	1.6	1.6	1.6	1.6	1.6	1.7	1.7	1.7	1.7	1.6	1.6	1.6	12 months moving average M(12,12)
Alimentares	21.5														Food
5 Índice		123.3	122.5	122.1	121.6	122.0	121.8	122.6	123.2	123.2	123.4	122.5	122.8	123.4	Index
6 Mês corrente/mês anterior M(1,1)		-0.6	-0.7	-0.3	-0.4	0.3	-0.2	0.6	0.4	0.0	0.2	-0.7	0.2	0.5	Month-on-month M(1,1)
7 Mês corrente/mês homólogo M(1,12)		1.2	0.4	0.1	0.1	0.6	-0.3	0.1	0.2	-0.5	-0.2	-0.5	-1.0	0.1	Year-on-year M(1,12)
8 12 meses/12 meses homólogos M(12,12)		2.3	2.0	1.7	1.5	1.4	1.2	1.1	0.9	0.7	0.5	0.3	0.0	-0.1	12 months moving average M(12,12)
Não transformados	10.9														Unprocessed
9 Índice		127.5	126.2	126.3	125.4	126.3	125.9	125.8	126.9	126.8	127.3	125.8	126.2	127.7	Index
10 Mês corrente/mês anterior M(1,1)		-1.1	-1.0	0.1	-0.8	0.8	-0.3	-0.1	0.8	-0.1	0.5	-1.2	0.3	1.2	Month-on-month M(1,1)
11 Mês corrente/mês homólogo M(1,12)		-0.6	-1.6	-1.2	-1.3	-0.5	-1.1	-0.7	-0.1	-1.2	-0.5	-1.1	-2.1	0.2	Year-on-year M(1,12)
12 12 meses/12 meses homólogos M(12,12)		1.4	0.9	0.6	0.3	0.0	-0.1	-0.1	-0.2	-0.5	-0.5	-0.7	-1.0	-0.9	12 months moving average M(12,12)
Transformados	10.7														Processed
13 Índice		119.1	118.7	117.8	117.8	117.7	117.7	119.3	119.4	119.5	119.4	119.1	119.2	119.0	Index
14 Mês corrente/mês anterior M(1,1)		0.0	-0.3	-0.8	0.0	-0.1	0.0	1.4	0.0	0.1	-0.1	-0.2	0.1	-0.2	Month-on-month M(1,1)
15 Mês corrente/mês homólogo M(1,12)		3.1	2.6	1.4	1.6	1.7	0.5	0.8	0.5	0.2	0.1	0.1	0.1	-0.1	Year-on-year M(1,12)
16 12 meses/12 meses homólogos M(12,12)		3.2	3.1	3.0	2.9	2.8	2.6	2.3	2.1	1.8	1.6	1.3	1.1	0.8	12 months moving average M(12,12)
Industriais	40.3														Industrial
17 Índice		115.5	115.6	117.2	119.0	119.0	117.4	116.4	116.8	118.6	119.4	119.8	120.1	119.5	Index
18 Mês corrente/mês anterior M(1,1)		-0.8	0.1	1.4	1.5	0.0	-1.4	-0.8	0.3	1.6	0.6	0.4	0.2	-0.5	Month-on-month M(1,1)
19 Mês corrente/mês homólogo M(1,12)		1.7	1.7	2.4	2.9	2.8	2.5	2.7	2.6	2.7	1.8	2.0	3.1	3.4	Year-on-year M(1,12)
20 12 meses/12 meses homólogos M(12,12)		1.5	1.5	1.5	1.6	1.8	1.9	2.0	2.2	2.3	2.3	2.3	2.4	2.5	12 months moving average M(12,12)
Energéticos	8.5														Energy
21 Índice		130.0	130.0	132.5	133.5	131.9	130.7	132.3	134.2	137.5	136.8	139.1	144.2	145.5	Index
22 Mês corrente/mês anterior M(1,1)		1.0	0.0	2.0	0.7	-1.1	-1.0	1.2	1.5	2.5	-0.5	1.7	3.6	0.9	Month-on-month M(1,1)
23 Mês corrente/mês homólogo M(1,12)		7.9	7.0	9.2	10.8	9.6	7.6	8.2	8.4	9.9	6.7	7.6	12.1	12.0	Year-on-year M(1,12)
24 12 meses/12 meses homólogos M(12,12)		3.3	3.5	4.0	4.8	5.4	5.9	6.5	7.2	7.9	8.2	8.3	8.8	9.1	12 months moving average M(12,12)
Não energéticos	31.8														Non-energy
25 Índice		112.2	112.3	113.7	115.7	116.0	114.3	112.7	112.8	114.3	115.4	115.3	114.5	113.4	Index
26 Mês corrente/mês anterior M(1,1)		-1.3	0.2	1.2	1.7	0.3	-1.5	-1.4	0.0	1.3	1.0	0.0	-0.8	-0.9	Month-on-month M(1,1)
27 Mês corrente/mês homólogo M(1,12)		0.2	0.4	0.6	0.9	1.1	1.2	1.2	1.1	0.8	0.6	0.5	0.8	1.1	Year-on-year M(1,12)
28 12 meses/12 meses homólogos M(12,12)		1.0	0.9	0.9	0.8	0.8	0.9	0.9	0.9	0.9	0.8	0.8	0.8	0.9	12 months moving average M(12,12)
Serviços	38.1														Services
29 Índice		141.1	141.1	141.1	140.4	140.3	140.6	141.1	141.6	142.0	142.9	143.2	144.3	145.2	Index
30 Mês corrente/mês anterior M(1,1)		0.1	0.0	0.0	-0.5	-0.1	0.2	0.4	0.3	0.3	0.7	0.2	0.8	0.6	Month-on-month M(1,1)
31 Mês corrente/mês homólogo M(1,12)		3.8	3.6	3.6	3.7	3.5	2.9	2.7	3.0	2.8	2.8	0.0	2.3	2.9	Year-on-year M(1,12)
32 12 meses/12 meses homólogos M(12,12)		4.0	3.9	3.9	3.9	3.9	3.9	3.8	3.7	3.6	3.6	3.0	2.9	2.8	12 months moving average M(12,12)

	Weight in total (%)	1	2	3	4	5	6	7	8	9	10	11	12	13	
		AUG 04	SEP 04	OCT 04	NOV 04	DEC 04	JAN 05	FEB 05	MAR 05	APR 05	MAY 05	JUN 05	JUL 05	AUG 05	

A.1.3 ÍNDICE DE PREÇOS NO CONSUMIDOR POR CLASSES
Taxas de variação (em percentagem)

CONSUMER PRICE INDEX BY ITEMS
Rates of change (in percentage)

Fonte / Source: Instituto Nacional de Estatística

	Peso no total (%)	SET 04	OUT 04	NOV 04	DEZ 04	JAN 05	FEV 05	MAR 05	ABR 05	MAI 05	JUN 05	JUL 05	AGO 05	SET 05	
		1	2	3	4	5	6	7	8	9	10	11	12	13	
Produtos alimentares e bebidas não alcoólicas 19.3															
Food and non-alcoholic beverages															
1	Mês corrente/mês anterior M(1,1)	-0.8	-0.4	-0.4	0.4	-0.2	-0.1	0.6	0.0	0.2	-0.9	0.3	0.6	-0.5	Month-on-month M(1,1)
2	Mês corrente/mês homólogo M(1,12)	0.1	-0.4	-0.3	0.2	-0.8	-0.7	-0.5	-1.2	-1.0	-1.3	-1.9	-0.7	-0.4	Year-on-year M(1,12)
3	12 meses/12 meses homólogos M(12,12)	1.8	1.5	1.3	1.1	0.9	0.8	0.6	0.3	0.0	-0.2	-0.6	-0.7	-0.7	12 months moving average M(12,12)
Bebidas alcoólicas e tabaco 3.0															
Alcoholic beverages and tobacco															
4	Mês corrente/mês anterior M(1,1)	-0.2	-0.1	0.0	-0.1	0.0	5.4	-0.2	0.1	0.1	-0.1	0.0	-0.1	0.2	Month-on-month M(1,1)
5	Mês corrente/mês homólogo M(1,12)	2.4	2.5	2.8	3.0	2.6	5.1	4.5	4.5	4.7	4.8	4.9	4.8	5.2	Year-on-year M(1,12)
6	12 meses/12 meses homólogos M(12,12)	3.2	3.1	3.1	3.0	2.9	3.1	3.2	3.3	3.4	3.5	3.7	3.9	4.1	12 months moving average M(12,12)
Vestuário e calçado 7.0															
Clothing and footwear															
7	Mês corrente/mês anterior M(1,1)	-0.7	5.9	8.1	0.9	-7.1	-7.2	-0.3	7.2	4.7	0.0	-4.6	-5.9	0.2	Month-on-month M(1,1)
8	Mês corrente/mês homólogo M(1,12)	-4.6	-3.6	-2.5	-2.2	-1.9	-1.4	-1.4	-1.3	-2.1	-1.9	-1.7	-0.5	0.4	Year-on-year M(1,12)
9	12 meses/12 meses homólogos M(12,12)	0.0	-0.5	-0.8	-1.1	-1.3	-1.5	-1.7	-1.8	-2.1	-2.3	-2.4	-2.1	-1.7	12 months moving average M(12,12)
Habitação, água, electricidade, gás e outros combustíveis 10.2															
Housing, water, electricity, gas and other fuels															
10	Mês corrente/mês anterior M(1,1)	0.2	0.5	0.6	0.3	1.2	0.2	0.4	0.4	0.2	0.1	0.4	0.1	0.2	Month-on-month M(1,1)
11	Mês corrente/mês homólogo M(1,12)	3.1	3.6	4.1	4.3	4.4	4.3	4.5	4.4	4.3	4.2	4.6	4.6	4.6	Year-on-year M(1,12)
12	12 meses/12 meses homólogos M(12,12)	2.9	2.9	2.9	3.0	3.1	3.2	3.4	3.6	3.7	3.9	4.0	4.2	4.3	12 months moving average M(12,12)
Acessórios para o lar, equipamento doméstico e manutenção corrente da habitação 7.9															
Furnishings, household equipment and routine maintenance of the house															
13	Mês corrente/mês anterior M(1,1)	0.0	0.0	0.0	0.1	0.4	0.5	-0.1	0.0	0.0	0.0	0.1	0.1	0.2	Month-on-month M(1,1)
14	Mês corrente/mês homólogo M(1,12)	1.6	1.4	1.4	1.5	1.4	1.7	1.4	1.3	1.0	1.0	1.1	1.1	1.2	Year-on-year M(1,12)
15	12 meses/12 meses homólogos M(12,12)	1.7	1.6	1.6	1.6	1.5	1.5	1.5	1.5	1.4	1.4	1.3	1.3	1.3	12 months moving average M(12,12)
Saúde 5.5															
Health															
16	Mês corrente/mês anterior M(1,1)	0.2	0.1	0.1	-0.1	0.1	0.2	0.1	0.1	0.1	0.0	0.2	-0.1	0.1	Month-on-month M(1,1)
17	Mês corrente/mês homólogo M(1,12)	2.0	2.1	2.0	1.9	1.5	1.3	1.1	1.0	1.1	1.0	1.2	1.0	0.9	Year-on-year M(1,12)
18	12 meses/12 meses homólogos M(12,12)	1.6	1.6	1.7	1.7	1.7	1.7	1.6	1.6	1.5	1.5	1.5	1.4	1.3	12 months moving average M(12,12)
Transportes 19.7															
Transport															
19	Mês corrente/mês anterior M(1,1)	0.2	1.0	0.2	-0.4	-0.7	0.6	0.9	1.1	0.2	0.9	1.9	1.0	1.4	Month-on-month M(1,1)
20	Mês corrente/mês homólogo M(1,12)	4.2	5.4	6.0	5.7	4.6	4.4	4.5	5.1	4.2	4.6	6.6	7.1	8.3	Year-on-year M(1,12)
21	12 meses/12 meses homólogos M(12,12)	2.6	2.8	3.2	3.5	3.8	4.0	4.3	4.6	4.7	4.7	5.0	5.2	5.5	12 months moving average M(12,12)
Comunicações 3.2															
Communications															
22	Mês corrente/mês anterior M(1,1)	0.0	0.0	0.0	0.0	0.0	-0.1	-0.5	0.0	-0.1	-0.1	0.3	0.0	0.0	Month-on-month M(1,1)
23	Mês corrente/mês homólogo M(1,12)	-0.9	-0.2	-0.2	-0.2	-0.1	-0.4	1.5	1.5	1.6	-0.9	-0.6	-0.5	-0.5	Year-on-year M(1,12)
24	12 meses/12 meses homólogos M(12,12)	-1.5	-1.4	-1.2	-1.0	-1.0	-1.0	-0.7	-0.4	0.0	0.0	0.0	0.0	0.1	12 months moving average M(12,12)
Lazer, recreação e cultura 4.9															
Recreation and culture															
25	Mês corrente/mês anterior M(1,1)	1.3	-0.7	-1.0	-0.4	0.5	0.1	0.9	-0.5	-0.6	-0.6	1.2	1.2	0.4	Month-on-month M(1,1)
26	Mês corrente/mês homólogo M(1,12)	3.8	2.2	2.6	2.0	2.3	1.8	2.7	2.1	1.5	1.1	1.7	1.5	0.6	Year-on-year M(1,12)
27	12 meses/12 meses homólogos M(12,12)	2.8	2.8	2.8	2.8	2.8	2.8	2.7	2.6	2.5	2.4	2.3	2.1	1.9	12 months moving average M(12,12)
Educação 1.7															
Education															
28	Mês corrente/mês anterior M(1,1)	0.0	3.8	1.1	0.1	1.5	0.1	0.0	0.0	0.0	0.0	0.0	0.0	0.4	Month-on-month M(1,1)
29	Mês corrente/mês homólogo M(1,12)	10.5	4.3	5.4	5.4	6.9	7.0	6.9	6.8	6.8	6.8	6.8	6.7	7.2	Year-on-year M(1,12)
30	12 meses/12 meses homólogos M(12,12)	11.0	10.4	9.9	9.3	9.0	8.7	8.3	8.0	7.6	7.3	7.0	6.7	6.4	12 months moving average M(12,12)
Restaurantes e hotéis 11.3															
Restaurants and hotels															
31	Mês corrente/mês anterior M(1,1)	-0.1	0.7	-0.2	-0.1	0.1	0.6	0.2	-0.1	0.4	0.1	0.4	0.7	-0.7	Month-on-month M(1,1)
32	Mês corrente/mês homólogo M(1,12)	4.3	4.5	4.4	3.9	2.8	2.9	2.9	2.6	2.7	1.4	2.2	2.8	2.2	Year-on-year M(1,12)
33	12 meses/12 meses homólogos M(12,12)	4.6	4.6	4.6	4.6	4.4	4.3	4.2	4.0	3.9	3.5	3.3	3.1	2.9	12 months moving average M(12,12)
Bens e serviços diversos 6.4															
Miscellaneous goods and services															
34	Mês corrente/mês anterior M(1,1)	0.1	0.2	0.5	0.2	0.2	0.2	0.2	0.0	0.1	0.2	0.2	0.1	0.3	Month-on-month M(1,1)
35	Mês corrente/mês homólogo M(1,12)	2.5	2.4	2.5	2.7	2.8	2.7	2.3	1.9	1.8	2.0	2.2	2.1	2.2	Year-on-year M(1,12)
36	12 meses/12 meses homólogos M(12,12)	2.8	2.7	2.6	2.6	2.6	2.6	2.6	2.5	2.4	2.4	2.3	2.3	2.3	12 months moving average M(12,12)

	Weight in total (%)	1	2	3	4	5	6	7	8	9	10	11	12	13	
		SEP 04	OCT 04	NOV 04	DEC 04	JAN 05	FEB 05	MAR 05	APR 05	MAY 05	JUN 05	JUL 05	AUG 05	SEP 05	

A.1.4 ÍNDICE HARMONIZADO DE PREÇOS NO CONSUMIDOR
Taxas de variação (em percentagem)

HARMONIZED INDEX OF CONSUMER PRICES
Rates of change (in percentage)

Fonte/Source: EUROSTAT

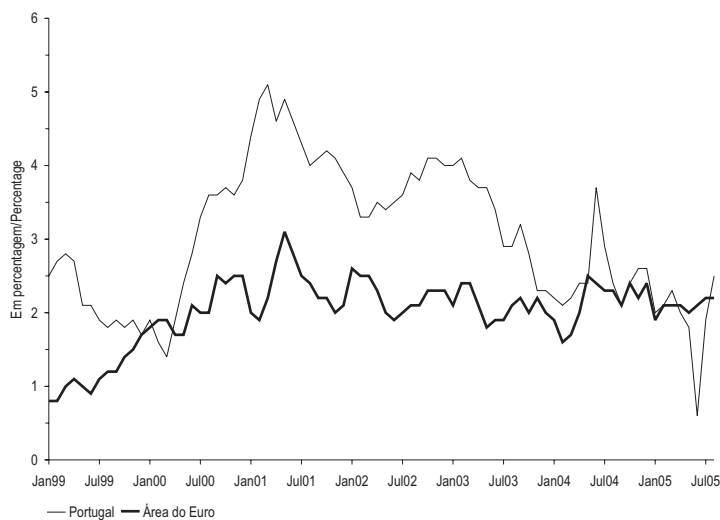

	AGO 04	SET 04	OUT 04	NOV 04	DEZ 04	JAN 05	FEV 05	MAR 05	ABR 05	MAI 05	JUN 05	JUL 05	AGO 05	
	1	2	3	4	5	6	7	8	9	10	11	12	13	

1	Área do euro	M(1,12)	2.3	2.1	2.4	2.2	2.4	1.9	2.1	2.1	2.1	2.0	2.1	2.2	M(1,12) Euro area	1
2		M(12,12)	2.1	2.1	2.1	2.1	2.1	2.1	2.2	2.2	2.2	2.2	2.1	2.1	M(12,12)	2
3	UE	M(1,12)	2.1	1.9	2.1	2.0	2.2	1.8	2.0	2.0	2.0	1.9	2.0	2.2	M(1,12) EU	3
4		M(12,12)	1.9	1.9	1.9	1.9	2.0	2.0	2.0	2.1	2.0	2.0	2.0	2.0	M(12,12)	4
5	Bélgica	M(1,12)	2.0	1.8	2.7	2.3	1.9	2.0	2.3	2.8	2.4	2.3	2.7	2.7	M(1,12) Belgium	5
6		M(12,12)	1.7	1.7	1.8	1.8	1.9	1.9	2.0	2.2	2.2	2.2	2.3	2.3	M(12,12)	6
7	Dinamarca	M(1,12)	0.9	0.9	1.6	1.0	1.0	0.8	1.0	1.3	1.7	1.3	1.7	1.9	M(1,12) Denmark	7
8		M(12,12)	1.0	0.9	1.0	0.9	0.9	0.9	0.9	1.0	1.1	1.1	1.2	1.2	M(12,12)	8
9	Alemanha	M(1,12)	2.1	1.9	2.2	2.0	2.2	1.6	1.8	1.7	1.4	1.6	1.8	1.9	M(1,12) Germany	9
10		M(12,12)	1.5	1.5	1.6	1.7	1.8	1.8	1.9	1.9	1.9	1.9	1.9	1.8	M(12,12)	10
11	Grécia	M(1,12)	2.8	2.9	3.3	3.2	3.1	4.2	3.2	2.9	3.3	3.2	3.2	3.9	M(1,12) Greece	11
12		M(12,12)	3.0	3.0	3.0	3.0	3.0	3.1	3.2	3.2	3.2	3.2	3.2	3.3	M(12,12)	12
13	Espanha	M(1,12)	3.3	3.2	3.6	3.5	3.3	3.1	3.3	3.4	3.5	3.0	3.2	3.3	M(1,12) Spain	13
14		M(12,12)	2.8	2.9	2.9	3.0	3.1	3.1	3.2	3.3	3.4	3.3	3.3	3.3	M(12,12)	14
15	França	M(1,12)	2.5	2.2	2.3	2.2	2.3	1.6	1.9	2.1	2.0	1.7	1.8	2.0	M(1,12) France	15
16		M(12,12)	2.4	2.4	2.4	2.3	2.3	2.3	2.3	2.3	2.3	2.2	2.1	2.0	M(12,12)	16
17	Irlanda	M(1,12)	2.5	2.4	2.5	2.8	2.4	2.1	2.0	1.9	2.2	2.2	1.9	2.2	M(1,12) Ireland	17
18		M(12,12)	2.6	2.5	2.4	2.3	2.3	2.3	2.3	2.3	2.3	2.3	2.3	2.2	M(12,12)	18
19	Itália	M(1,12)	2.4	2.1	2.1	2.0	2.4	2.0	2.0	2.1	2.2	2.3	2.2	2.2	M(1,12) Italy	19
20		M(12,12)	2.5	2.4	2.3	2.3	2.3	2.2	2.2	2.2	2.2	2.2	2.2	2.1	M(12,12)	20
21	Luxemburgo	M(1,12)	3.6	3.1	4.1	4.0	3.5	2.8	3.2	3.5	3.7	3.7	3.2	4.0	M(1,12) Luxembourg	21
22		M(12,12)	2.7	2.8	3.0	3.1	3.2	3.3	3.3	3.5	3.6	3.6	3.5	3.6	M(12,12)	22
23	Países Baixos	M(1,12)	1.2	1.1	1.5	1.5	1.2	1.2	1.5	1.5	1.3	1.1	1.5	1.5	M(1,12) Netherlands	23
24		M(12,12)	1.6	1.5	1.5	1.4	1.4	1.4	1.4	1.4	1.4	1.3	1.3	1.4	M(12,12)	24
25	Áustria	M(1,12)	2.2	1.8	2.4	2.4	2.5	2.4	2.3	2.4	2.3	2.0	2.0	1.9	M(1,12) Austria	25
26		M(12,12)	1.6	1.7	1.8	1.8	2.0	2.1	2.1	2.2	2.3	2.3	2.2	2.2	M(12,12)	26
27	Portugal	M(1,12)	2.4	2.1	2.4	2.6	2.6	2.0	2.1	2.3	2.0	1.8	0.6	1.9	M(1,12) Portugal	27
28		M(12,12)	2.6	2.5	2.5	2.5	2.5	2.5	2.5	2.5	2.5	2.4	2.1	2.1	M(12,12)	28
29	Finlândia	M(1,12)	0.3	0.2	0.6	0.2	0.1	-0.2	0.0	0.9	1.1	0.6	1.0	0.9	M(1,12) Finland	29
30		M(12,12)	0.4	0.3	0.3	0.2	0.1	0.1	0.0	0.1	0.3	0.3	0.4	0.5	M(12,12)	30
31	Suécia	M(1,12)	1.2	1.2	1.4	1.1	0.9	0.5	1.2	0.5	0.4	0.2	0.8	0.7	M(1,12) Sweden	31
32		M(12,12)	1.3	1.2	1.2	1.1	1.0	1.0	1.1	1.1	1.0	0.9	0.9	0.8	M(12,12)	32
33	Reino Unido	M(1,12)	1.3	1.1	1.2	1.5	1.6	1.6	1.6	1.9	1.9	1.9	2.0	2.3	M(1,12) United Kingdom	33
34		M(12,12)	1.3	1.3	1.3	1.3	1.3	1.4	1.4	1.5	1.5	1.5	1.6	1.7	M(12,12)	34

	1	2	3	4	5	6	7	8	9	10	11	12	13	
	AUG 04	SEP 04	OCT 04	NOV 04	DEC 04	JAN 05	FEB 05	MAR 05	APR 05	MAY 05	JUN 05	JUL 05	AUG 05	

Fonte/Source: Banco Central Europeu (linha/line1); European Banking Federation (linha/line 2 a 4); Banco de Portugal (linhas/line 5 a 9); Reuters (linha/line 10)

Em percentagem / In percentage

	SET 04	OUT 04	NOV 04	DEZ 04	JAN 05	FEV 05	MAR 05	ABR 05	MAI 05	JUN 05	JUL 05	AGO 05	SET 05		
	1	2	3	4	5	6	7	8	9	10	11	12	13		
1 Operações principais de refinanciamento do BCE ⁽¹⁾⁽²⁾	2.00	2.00	2.00	2.00	2.00	2.00	2.00	2.00	2.00	2.00	2.00	2.00	2.00	ECB main refinancing operations ⁽¹⁾⁽²⁾	1
2 EONIA ⁽²⁾	2.09	2.09	2.10	2.21	2.09	2.07	2.12	2.09	2.10	2.17	2.11	2.09	2.15	EONIA ⁽²⁾	2
3 Euribor (3 meses) ⁽²⁾	2.150	2.153	2.176	2.155	2.142	2.136	2.147	2.126	2.127	2.106	2.125	2.134	2.176	Euribor (3 months) ⁽²⁾	3
4 Euribor (6 meses) ⁽²⁾	2.212	2.196	2.210	2.215	2.183	2.195	2.207	2.150	2.138	2.097	2.146	2.156	2.209	Euribor (6 months) ⁽²⁾	4
5 Empréstimos a sociedades não financeiras, em operações até 1 milhão de euros com prazo de fixação inicial de taxa até 1 ano ⁽³⁾	5.72	5.74	5.72	5.52	5.75	5.82	5.72	5.76	5.75	5.70	5.63	5.81		Loans to non-financial corporations, transaction up to and including EUR 1 million with initial rate fixation up to 1 year ⁽³⁾	5
6 Empréstimos a particulares, para habitação com prazo de fixação inicial de taxa até 1 ano ⁽³⁾	3.43	3.42	3.40	3.39	3.38	3.39	3.37	3.34	3.31	3.30	3.27	3.29		Loans to private individuals, for house purchase, with initial rate fixation up to 1 year ⁽³⁾	6
7 Empréstimos a particulares, para consumo com prazo de fixação inicial de taxa até 1 ano ⁽³⁾	7.70	7.62	7.42	7.43	7.57	7.59	7.85	7.72	7.40	7.31	7.09	7.52		Loans to private individuals, for consumer credit, with initial rate fixation up to 1 year ⁽³⁾	7
8 Depósitos de sociedades não financeiras com prazo acordado até 1 ano ⁽⁴⁾	2.07	2.10	2.12	2.20	2.07	2.07	2.07	2.14	2.08	2.07	2.12	2.10		Deposit placed by non-financial corporations with agreed maturity up to 1 year ⁽⁴⁾	8
9 Depósitos de particulares com prazo acordado até 1 ano ⁽⁴⁾	1.82	1.83	1.88	1.89	1.87	1.85	1.84	1.87	1.81	1.82	1.86	1.84		Deposit placed by private individuals with agreed maturity up to 1 year ⁽⁴⁾	9
10 Taxa de rentabilidade das OT a 10 anos ⁽⁵⁾	4.12	3.99	3.86	3.64	3.56	3.55	3.70	3.50	3.35	3.19	3.35	3.39	3.23	Yield on Treasury Bonds - 10 years ⁽⁵⁾	10

(1) Taxa mínima de proposta dos leilões de taxa variável. / Minimum bid rate refers of the variable rate tenders.

(2) Valores em fim de período. / End-of-period values.

(3) Taxas médias ponderadas relativas a novas operações de empréstimos denominados em euros, concedidos por instituições financeiras monetárias a residentes na área do euro. Inclui as operações com taxa variável. Não inclui descobertos bancários. / Weighted average rates on new loans, denominated in euros, extended by monetary financial institutions to residents in the euro area. Includes floating-rate loans. Excludes bank overdrafts.

(4) Taxas médias ponderadas relativas a novas operações de depósitos com prazo acordado, denominados em euros, de residentes na área do euro em instituições financeiras monetárias. Inclui depósitos a prazo e de poupança e equiparados a depósitos (excluindo acordos de recompra). / Weighted average rates on new deposits, denominated in euros, made by euro-area residents at monetary financial institutions. Includes time deposits, savings' deposits and deposit-like instruments (excluding repurchase agreements).

(5) Médias mensais de valores diários. / Monthly average of daily figures.

A.2.2 AGREGADOS DE CRÉDITO INTERNO

DOMESTIC CREDIT AGGREGATES

Taxas de variação anual⁽¹⁾ ajustadas de operações de titularização

Annual growth rates⁽¹⁾ adjusted for securitisation operations

Fonte/Source: Banco de Portugal

Em percentagem / In percentage

	AGO 04	SET 04	OUT 04	NOV 04	DEZ 04	JAN 05	FEV 05	MAR 05	ABR 05	MAI 05	JUN 05	JUL 05	AGO 05		
	1	2	3	4	5	6	7	8	9	10	11	12	13		
1 Crédito interno total	5.7	6.7	7.2	6.1	7.3	6.7	6.4	6.3	6.3	6.9	6.8	7.0	6.6	Total domestic credit	1
2 Crédito às Administrações Públicas ⁽²⁾	-12.6	8.4	34.6	-11.1	26.0	29.4	9.5	24.7	-3.7	23.6	3.5	11.7	-30.3	Credit to the General Government ⁽²⁾	2
3 Crédito ao sector não monetário excepto Administrações Públicas	6.2	6.6	6.6	6.7	7.0	6.2	6.3	5.9	6.5	6.5	6.9	6.9	7.5	Credit to the non-monetary sector except General Government	3
4 Crédito a instituições financeiras não monetárias	7.3	10.3	6.7	7.2	9.4	3.2	3.9	7.1	6.9	7.3	10.9	7.2	6.3	Credit to non-monetary financial institutions	4
5 Créditos a particulares ⁽³⁾	10.0	10.0	9.5	9.6	9.2	9.2	9.3	9.4	9.5	9.5	9.5	9.3	9.6	Credit to private individuals ⁽³⁾	5
6 Habitação	11.7	11.5	11.2	11.1	10.5	10.6	10.6	10.7	10.9	10.9	10.9	10.8	10.9	Housing	6
7 Consumo e outros fins	3.7	4.2	3.4	4.3	4.4	4.1	4.3	4.4	4.5	3.9	4.0	3.7	4.4	Consumption and other purposes	7
8 Crédito a sociedades não financeiras	2.1	2.3	3.3	3.3	4.1	3.5	3.6	1.7	3.1	3.0	3.2	4.2	5.2	Credit to non-financial corporations	8
9 Por memória: Taxas de variação anual ⁽¹⁾ não ajustadas de operações de titularização														Memo items: Annual growth rates ⁽¹⁾ not adjusted for securitisation operations	
10 Crédito interno total	3.1	4.4	5.4	4.9	5.9	5.2	5.0	4.9	4.9	5.5	5.6	5.9	5.4	Total domestic credit	9
11 Crédito a particulares ⁽³⁾	4.1	5.0	5.8	7.2	6.2	6.2	6.4	6.6	6.8	6.7	6.9	6.9	7.2	Credit to private individuals ⁽³⁾	10

(1) As taxas de variação anual são calculadas com base na relação entre saldos em fim de mês e transacções mensais, as quais são calculadas a partir de saldos corrigidos de reclassificações, de abatimentos ao activo e de reavaliações cambiais e de preço. Para informação adicional ver notas no fim da publicação. / The annual growth rates are obtained from the relation between the outstanding amounts and the monthly transactions, which are calculated from the outstanding amounts corrected of reclassifications, write-offs/write-downs, exchange rate changes and price revaluations. For additional information refer to the notes in the end of the Statistical Bulletin

(2) Líquido de passivos face à Administração Central. / Net of liabilities vis-à-vis Central Government.

(3) Inclui crédito a emigrantes. / Includes credit to emigrants.

A.2.3 TAXAS DE CÂMBIO DE REFERÊNCIA DO EURO E ÍNDICES CAMBIAIS PARA PORTUGAL

EURO REFERENCE EXCHANGE RATES AND EXCHANGE RATES INDICES FOR PORTUGAL

Valores médios

Averages

Fonte / Source: Banco Central Europeu e Banco de Portugal / European Central Bank and Banco de Portugal

	SET 04	OUT 04	NOV 04	DEZ 04	JAN 05	FEV 05	MAR 05	ABR 05	MAI 05	JUN 05	JUL 05	AGO 05	SET 05	
	1	2	3	4	5	6	7	8	9	10	11	12	13	
1 Dólar EUA	1.2218	1.2490	1.2991	1.3408	1.3119	1.3014	1.3201	1.2938	1.2694	1.2165	1.2037	1.2292	1.2256	US Dollar
2 Taxa de variação mensal	0.34	2.23	4.01	3.21	-2.16	-0.80	1.44	-1.99	-1.89	-4.17	-1.05	2.12	-0.29	Month-on-month rate of change
3 Taxa de variação homóloga	8.88	6.83	11.02	9.13	4.01	2.91	7.66	7.95	5.72	0.22	-1.87	0.95	0.31	Year-on-year rate of change
4 Iene japonês	134.51	135.97	136.09	139.14	135.63	136.55	138.83	138.84	135.37	132.22	134.75	135.98	136.06	Japanese yen
5 Taxa de variação mensal	-0.02	1.09	0.09	2.24	-2.52	0.68	1.67	0.01	-2.50	-2.33	1.91	0.91	0.06	Month-on-month rate of change
6 Taxa de variação homóloga	4.32	6.13	6.45	5.07	1.12	1.31	4.28	7.56	0.66	-0.48	0.50	1.07	1.15	Year-on-year rate of change
7 Libra esterlina	0.68130	0.69144	0.69862	0.69500	0.69867	0.68968	0.69233	0.68293	0.68399	0.66895	0.68756	0.68527	0.67760	Sterling pound
8 Taxa de variação mensal	1.77	1.49	1.04	-0.52	0.53	-1.29	0.38	-1.36	0.16	-2.20	2.78	-0.33	-1.12	Month-on-month rate of change
9 Taxa de variação homóloga	-2.24	-0.89	0.84	-0.99	0.94	1.89	3.14	2.65	1.85	0.70	3.27	2.37	-0.54	Year-on-year rate of change
Taxa de câmbio efectiva do euro ⁽¹⁾														Euro effective exchange rate ⁽¹⁾
10 Taxa de câmbio efectiva nominal	102.98	104.17	105.63	107.10	105.85	105.14	105.97	105.08	103.97	101.19	101.70	102.28	101.79	Nominal effective exchange rate
11 Taxa de variação mensal	0.32	1.15	1.40	1.39	-1.17	-0.67	0.79	-0.84	-1.06	-2.67	0.51	0.57	-0.49	Month-on-month rate of change
12 Taxa de variação homóloga	3.43	2.86	4.34	2.77	0.40	-0.15	2.47	3.42	1.50	-1.11	-1.11	-0.36	-1.16	Year-on-year rate of change
13 Taxa de câmbio efectiva real (IPC)	105.05	106.25	107.64	109.34	107.96	107.15	108.20	107.20	106.18	103.46	103.83	104.48	104.01	Real effective exchange rate (CPI)
14 Taxa de variação mensal	0.29	1.14	1.32	1.58	-1.27	-0.74	0.98	-0.92	-0.95	-2.56	0.36	0.63	-0.45	Month-on-month rate of change
15 Taxa de variação homóloga	3.42	2.86	4.27	2.88	0.52	-0.13	2.65	3.43	1.71	-0.70	-0.95	-0.25	-0.99	Year-on-year rate of change
Índice cambial efectivo para Portugal ⁽²⁾														Effective exchange rate index for Portugal ⁽²⁾
16 Índice cambial efectivo nominal	100.79	101.04	101.31	101.52	101.33	101.15	101.35	101.14	100.93	100.33	100.56	100.65	100.48	Nominal effective exchange rate index
17 Taxa de variação mensal	0.10	0.25	0.27	0.20	-0.19	-0.18	0.20	-0.21	-0.21	-0.59	0.23	0.09	-0.17	Month-on-month rate of change
18 Taxa de variação homóloga	0.48	0.45	0.74	0.41	0.01	-0.11	0.47	0.63	0.23	-0.28	-0.14	-0.03	-0.31	Year-on-year rate of change
19 Índice cambial efectivo real mensal (IPC)	105.76	106.00	106.64	106.75	106.58	105.85	105.78	105.71	105.88	105.21	106.04	105.92	105.37	Monthly real effective exchange rate index (CPI)
20 Taxa de variação mensal	-0.10	0.22	0.60	0.11	-0.16	-0.69	-0.07	-0.07	0.16	-0.63	0.79	-0.11	-0.52	Month-on-month rate of change
21 Taxa de variação homóloga	0.41	0.30	0.88	0.59	-0.04	-0.21	0.42	0.35	-0.12	-1.79	-0.52	0.05	-0.37	Year-on-year rate of change

	1	2	3	4	5	6	7	8	9	10	11	12	13	
	SEP 04	OCT 04	NOV 04	DEC 04	JAN 05	FEB 05	MAR 05	APR 05	MAY 05	JUN 05	JUL 05	AUG 05	SEP 05	

- (1) Valores referentes ao conjunto de 23 parceiros comerciais. Para mais informações ver www.ecb.int/ / Figures referring to the 23 commercial partners. For more information see www.ecb.int/.
 (2) Para informação adicional ver notas aos quadros D1.2.3 e D1.2.4 no fim da publicação. / For additional information refer to the notes in the tables D1.2.3 e D1.2.4 in the end of the Statistical Bulletin.
 (3) Valor baseado parcialmente em estimativas. / Figure partially based on estimations.

A.3.1 BALANÇA DE PAGAMENTOS
Principais componentes

BALANCE OF PAYMENTS
Main items

Valores líquidos

Net figures

Fonte / Source: Banco de Portugal, Instituto Nacional de Estatística

10⁶ euros

	2003	2004	IV T 04	I T 05	II T 05	Jun 05	Jul 05	Ago 05	
	1	2	3	4	5	6	7	8	
1 Balança corrente	-7 634	-10 553	-3 360	-3 376	-3 796	-1 074	-396	-941	Current account
2 Bens ⁽¹⁾	-12 507	-15 003	-4 371	-3 750	-4 221	-1 364	-1 078	-1 443	Goods ⁽¹⁾
3 Serviços	3 546	4 174	804	537	959	343	685	556	Services
4 Rendimentos	-1 546	-2 499	-575	-690	-1 150	-320	-260	-263	Income
5 Transferências correntes	2 873	2 775	782	527	615	267	386	80	Current transfers
6 Balança de capital	2 652	2 228	910	313	281	183	164	33	Capital account
7 Balança financeira ⁽²⁾	5 393	9 502	2 007	3 248	3 967	1 594	433	1 383	Financial account ⁽²⁾
8 Investimento directo ⁽³⁾	32	-4 081	-4 185	828	-590	-198	65	-210	Direct investment ⁽³⁾
9 Investimento de carteira	-5 057	1 201	4 437	-1 989	1 651	1 438	779	1 047	Portfolio investment
10 Derivados financeiros	62	-55	-13	-210	-63	-34	46	42	Financial derivatives
11 Outro investimento	4 558	10 904	1 582	4 333	3 323	444	-760	554	Other investment
12 Activos de reserva ⁽⁴⁾	5 798	1 533	186	286	-354	-56	303	-50	Reserve assets ⁽⁴⁾
13 Erros e omissões	-411	-1 177	443	-185	-452	-703	-201	-476	Errors and omissions
Por memória:									Memoranda items:
14 Balança corrente e de capital	-4 982	-8 325	-2 450	-3 063	-3 515	-891	-232	-908	Current and capital accounts
15 Balança corrente e de capital (em % do PIB) ..	-3.7	-5.9	-6.9	-8.6	-9.7	.	.	.	Current and capital accounts (as a % of GDP) ..

	1	2	3	4	5	6	7	8	
	2003	2004	IV Q 04	I Q 05	II Q 05	Jun 05	Jul 05	Aug 05	

- (1) Com base em informação do INE ajustada para valores f.o.b. / Based on data from INE, adjusted to f.o.b. values.
 (2) Na balança financeira, um sinal negativo (positivo) corresponde a um aumento líquido (diminuição líquida) de activos ou a uma diminuição líquida (aumento líquido) de passivos. / A minus (plus) sign means a net increase (net decrease) in assets and a net decrease (net increase) in liabilities.
 (3) Inclui investimento imobiliário. / Includes real estate investment.
 (4) A partir de Janeiro de 1999 são considerados activos de reserva apenas os activos do Banco de Portugal face a não residentes da área do euro e denominados em moedas de países fora desta área, havendo lugar a uma quebra de série. / From 1999 onwards, reserve assets include only Banco de Portugal claims on non-euro area residents denominated in non-euro area currencies, thus implying a break in the series.

A.3.2 POSIÇÃO DE INVESTIMENTO INTERNACIONAL
INTERNATIONAL INVESTMENT POSITION
Principais componentes
Main items

Posições em fim de período

End-of-period positions

Fonte / Source: Banco de Portugal, Instituto Nacional de Estatística

 10⁶ euros

	2002	2003	Mar 04	Jun 04	Set 04	Dez 04	Mar 05	Jun 05		
	1	2	3	4	5	6	7	8		
1 Posição de investimento internacional	-66 142	-73 449	-78 052	-81 173	-83 326	-83 168	-86 858	-89 856	International investment position	1
2 Activos	181 214	203 314	215 621	220 120	218 559	218 616	224 579	231 740	Assets	2
3 Investimento directo de Portugal no exterior ⁽¹⁾	19 836	26 473	27 710	30 526	31 034	32 855	33 446	34 165	Portuguese direct investment abroad ⁽¹⁾	3
4 Investimento de carteira	59 354	77 181	78 999	82 132	84 038	88 373	91 463	96 721	Portfolio investment	4
5 Derivados financeiros ⁽²⁾	479	-28	12	-101	-299	-640	-186	-481	Financial derivatives ⁽²⁾	5
6 Outro investimento	84 665	89 541	98 620	98 395	94 880	89 451	91 453	92 099	Other investment	6
7 Activos de reserva ⁽³⁾	16 879	10 146	10 280	9 167	8 905	8 578	8 403	9 236	Reserve assets ⁽³⁾	7
8 Passivos	247 356	276 763	293 674	301 293	301 885	301 784	311 437	321 596	Liabilities	8
9 Investimento directo do exterior em Portugal	42 526	47 998	49 261	52 794	53 627	49 142	50 496	50 800	Foreign direct investment in Portugal	9
10 Investimento de carteira	71 455	86 500	88 661	89 473	91 025	99 627	100 789	106 413	Portfolio investment	10
11 Outro investimento	133 375	142 265	155 751	159 027	157 233	153 015	160 153	164 383	Other investment	11
12 Posição de investimento internacional (em% do PIB)	-49.4	-54.1	.	.	.	-58.9	.	.	Memo items: International investment position (as a % GDP)	12

	2002	2003	Mar 04	Jun 04	Sep 04	Dec 04	Mar 05	Jun 05	
	1	2	3	4	5	6	7	8	

(1) Inclui investimento imobiliário. / Includes real estate investment.

(2) Valores líquidos. / Net figures.

(3) A partir de Janeiro de 1999 são considerados activos de reserva apenas os activos do Banco de Portugal face a não residentes da área do euro e denominados em moedas de países fora desta área, havendo lugar a uma quebra de série. / From 1999 onwards, reserve assets include only Banco de Portugal claims on non-euro area residents denominated in non-euro area currencies, thus implying a break in the series.

A.4.1 FINANCIAMENTO DAS ADMINISTRAÇÕES PÚBLICAS
GENERAL GOVERNMENT FINANCING

Fluxos acumulados desde o início do ano

Cumulative flows since the beginning of the year

Fonte / Source: Banco de Portugal

 10⁶ euros

	2002	2003	2004	Jun 04	Jul 04	Ago 04	Jun 05	Jul 05	Ago 05		
	1	2	3	4	5	6	7	8	9		
1 Crédito líquido de residentes	557	-862	-1 196	100	242	-10	-863	-233	-2 100	Residents net credit	1
2 Instituições Financeiras Monetárias (IFM)	-3 068	1 032	765	286	577	792	-438	26	-1 791	Monetary financial institutions (MFI)	2
3 dos quais: Títulos	-1 913	-644	-43	751	894	-295	26	411	258	of which: Securities	3
4 Outros sectores	3 624	-1 894	-1 961	-186	-335	-801	-425	-258	-309	Other sectors	4
5 Empréstimos e depósitos	219	-140	-403	-321	-344	-328	-226	-224	-234	Loans and deposits	5
6 dos quais: Certificados de Aforo	215	-182	-412	-282	-310	-318	-136	-138	-133	of which: saving certificates	6
7 Títulos de curto prazo	135	-368	950	965	471	669	303	316	417	Short-term securities	7
8 Títulos de médio e longo prazo	3 270	-1 386	-2 508	-830	-462	-1 142	-501	-350	-492	Medium- and long term securities	8
9 Crédito líquido de não residentes	3 751	5 220	5 984	2 242	3 605	4 066	4 372	5 375	7 851	Non-residents net credit	9
10 Empréstimos e depósitos	187	-30	570	-321	-258	1 278	-824	-817	-654	Loans and deposits	10
11 dos quais: responsabilidades líquidas do Tesouro face ao exterior	-44	281	-244	-264	-202	-168	-39	-34	110	of which: Treasury net foreign liabilities	11
12 Títulos	3 564	5 250	5 414	2 564	3 863	2 788	5 195	6 192	8 505	Securities	12
13 Títulos de curto prazo	-2 017	2 650	4 280	1 728	1 263	2 587	1 736	377	1 624	Short-term securities	13
14 Títulos de médio e longo prazo	5 581	2 600	1 134	836	2 599	201	3 460	5 815	6 881	Medium- and long term securities	14
15 Total	4 308	4 358	4 788	2 343	3 847	4 056	3 509	5 142	5 752	Total	15

	2002	2003	2004	Jun 04	Jul 04	Aug 04	Jun 05	Jul 05	Aug 05
	1	2	3	4	5	6	7	8	9

B. Estatísticas Monetárias e Financeiras

B. Monetary and Financial Statistics

B.0 Agregados monetários e principais contrapartidas

B.0 Monetary aggregates and main counterparts

B.0.1 AGREGADOS MONETÁRIOS DA ÁREA DO EURO^(a)
EURO AREA MONETARY AGGREGATES^(a)
Saldos em fim de mês
End-of-month figures

Fonte / Source: Banco Central Europeu / European Central Bank

 10⁶ euros

		M3								
		M2			Outros depósitos e equiparações até 2 anos ⁽¹⁾	Depósitos com pré-aviso até 3 meses	Total	Acordos de recompra	Títulos excepto capital até 2 anos ⁽²⁾	Total
		M1		Total						
		Circulação monetária	Passivos à vista		Total					
1	2	3=1+2	4	5	6=3+4+5	7	8	9=6+7+8		
01	Dez	239 720	2 039 257	2 278 977	1 088 829	1 316 558	4 684 364	218 500	543 909	5 446 773
02	Dez	341 158	2 158 271	2 499 429	1 075 731	1 406 289	4 981 449	226 851	599 539	5 807 839
03	Dez	397 902	2 329 186	2 727 088	1 039 155	1 529 555	5 295 798	208 702	674 181	6 178 681
04	Mar	399 591	2 345 936	2 745 527	1 005 555	1 559 137	5 310 219	218 601	697 081	6 225 901
	Abr	409 373	2 361 288	2 770 661	1 006 347	1 567 459	5 344 467	224 795	710 499	6 279 761
	Mai	416 623	2 371 977	2 788 600	1 015 406	1 573 378	5 377 384	221 215	705 191	6 303 790
	Jun	422 985	2 410 370	2 833 355	989 025	1 585 626	5 408 006	216 903	709 252	6 334 161
	Jul	436 246	2 398 557	2 834 803	1 000 406	1 593 263	5 428 472	222 971	710 847	6 362 290
	Ago	433 400	2 362 281	2 795 681	1 003 460	1 598 860	5 398 001	224 259	723 344	6 345 604
	Set	438 041	2 419 075	2 857 116	993 087	1 600 913	5 451 116	215 914	709 652	6 376 682
	Out	444 394	2 421 615	2 866 009	1 019 404	1 604 963	5 490 376	229 705	716 059	6 436 140
	Nov	448 743	2 464 961	2 913 704	1 003 657	1 611 539	5 528 900	223 875	716 936	6 469 711
	Dez	468 396	2 480 457	2 948 853	1 040 493	1 642 889	5 632 235	228 752	707 183	6 568 170
05	Jan	459 893	2 506 096	2 965 989	1 015 406	1 655 903	5 637 298	228 702	715 660	6 581 660
	Fev	463 566	2 507 092	2 970 658	1 012 999	1 660 290	5 643 947	227 015	729 449	6 600 411
	Mar	471 751	2 526 363	2 998 114	1 017 662	1 665 196	5 680 972	226 974	720 678	6 628 624
	Abr	481 074	2 549 298	3 030 372	1 034 778	1 672 536	5 737 686	226 274	748 772	6 712 732
	Mai	485 829	2 578 661	3 064 490	1 035 706	1 678 654	5 778 850	239 199	748 323	6 766 372
	Jun	496 566	2 808 581	3 305 147	1 028 850	1 520 022	5 854 019	238 755	739 826	6 832 600
	Jul	506 429	2 813 512	3 319 941	1 043 066	1 525 571	5 888 578	238 739	754 447	6 881 764
	Ago	500 888	2 766 335	3 267 223	1 054 639	1 529 691	5 851 553	249 066	758 085	6 858 704

1	2	3=1+2	4	5	6=3+4+5	7	8	9=6+7+8
Currency in circulation	Overnight deposits	Total	Other deposits and deposit-like instruments up to 2 years ⁽¹⁾	Deposits redeemable at notice up to 3 months	Total	Repurchase agreements	Securities other than capital up to 2 years ⁽²⁾	Total
M1			M2			M3		

(1) Excepto passivos à vista, depósitos com pré-aviso e acordos de recompra. / Except overnight deposits, deposits redeemable at notice and repurchase agreements.

(2) Inclui unidades de participação de fundos do mercado monetário e títulos do mercado monetário./Includes money market funds shares/units and money market paper.

B.0.2 CONTRIBUIÇÃO NACIONAL PARA OS AGREGADOS MONETÁRIOS DA ÁREA DO EURO^(a)
NATIONAL CONTRIBUTION FOR THE EURO AREA MONETARY AGGREGATES^(a)
Saldos em fim de mês
End-of-month figures

Fonte / Source: Banco de Portugal, Banco Central Europeu / Banco de Portugal, European Central Bank

 10⁶ euros

		M3, excluindo circulação monetária						Por memória	
		M2, excluindo circulação monetária				Acordos de recompra	Títulos excepto capital até 2 anos ⁽²⁾	Total	Emissão monetária deduzida de numerário denominado em euros na posse de IFM residentes ⁽³⁾
M1, excluindo circulação monetária	Outros depósitos e equiparações até 2 anos ⁽¹⁾	Depósitos com pré-aviso até 3 meses	Total	5	6				
1	2	3	4=1+2+3			5	6	7=4+5+6	8
01	Dez	46 973	74 594	5	121 571	449	472	122 493	4 246
02	Dez	46 201	73 605	6	119 812	23	732	120 567	7 024
03	Dez	49 110	74 686	44	123 840	0	858	124 698	8 197
04	Mar	47 763	75 766	63	123 592	0	848	124 440	9 094
	Abr	46 812	77 382	67	124 261	0	888	125 148	9 309
	Mai	48 037	76 319	68	124 424	0	926	125 351	9 267
	Jun	48 475	76 732	60	125 267	0	998	126 265	9 332
	Jul	48 488	78 251	62	126 802	0	944	127 746	9 618
	Ago	48 281	76 158	66	124 504	0	1 289	125 793	9 512
	Set	48 212	76 794	91	125 098	0	1 389	126 486	9 761
	Out	46 741	77 443	128	124 312	0	1 452	125 764	9 854
	Nov	48 136	79 482	141	127 759	0	1 377	129 136	9 958
	Dez	49 840	80 171	137	130 149	0	1 427	131 576	10 314
05	Jan	50 682	78 690	154	129 526	0	1 370	130 896	10 293
	Fev	49 188	78 310	169	127 668	0	1 468	129 135	10 369
	Mar	49 747	80 176	192	130 115	5	1 476	131 596	10 470
	Abr	49 708	79 664	202	129 574	5	1 485	131 063	10 735
	Mai	50 360	78 520	218	129 098	5	1 487	130 590	10 654
	Jun	52 404	75 991	217	128 611	8	1 460	130 079	11 044
	Jul	52 960	77 278	240	130 477	8	1 548	132 033	11 150
	Ago	52 054	78 418	245	130 716	8	1 531	132 255	11 033

1	2	3	4=1+2+3	5	6	7=4+5+6	8
M1, excluding currency in circulation	Other deposits and deposit-like instruments up to 2 years ⁽¹⁾	Deposits redeemable at notice up to 3 months	Total	Repurchase agreements	Securities other than capital up to 2 years ⁽²⁾	Total	Notes and coins issued excluding those held by resident MFIs ⁽³⁾
M2, excluding currency in circulation				M3, excluding currency in circulation			
							Memo items:

(1) Excepto passivos à vista, depósitos com pré-aviso e acordos de recompra. / Except overnight deposits, deposits redeemable at notice and repurchase agreements.

(2) Inclui unidades de participação de fundos do mercado monetário e títulos do mercado monetário. / Includes money market funds shares/units and money market paper.

(3) Sobre o conceito ver notas no fim da publicação. / For information on this concept see notes at the end of this publication.

B.0.3 PRINCIPAIS CONTRAPARTIDAS DO M3 DA ÁREA DO EURO^(a)
Saldos em fim de mês

MAIN COUNTERPARTS OF EURO AREA M3^(a)
End-of-month figures

Fonte / Source: Banco Central Europeu / European Central Bank

10⁶ euros

	Responsabilidades não monetárias das IFM					Crédito ao sector não monetário			Disponibilidades líquidas face ao Resto do Mundo
	Outros depósitos e equiparados a mais de 2 anos ⁽¹⁾	Depósitos com pré-aviso a mais de 3 meses	Títulos excepto capital a mais de 2 anos	Capital e reservas	Total	Administrações Públicas (AP)	Sector não monetário (excepto AP)	Total	
	1	2	3	4	5=1+...+4	6	7	8=6+7	9
01 Dez	1 169 102	115 847	1 613 596	990 781	3 889 326	2 026 939	7 424 372	9 451 311	78 671
02 Dez	1 189 534	105 591	1 689 272	1 001 615	3 986 012	2 058 232	7 721 011	9 779 243	208 660
03 Dez	1 256 489	92 184	1 785 350	1 004 677	4 138 700	2 204 258	8 155 089	10 359 347	251 780
04 Mar	1 273 648	90 708	1 856 833	1 020 591	4 241 780	2 274 335	8 257 409	10 531 744	295 576
Abr	1 284 242	89 623	1 876 391	1 016 540	4 266 796	2 278 981	8 342 885	10 621 866	291 537
Mai	1 289 189	88 744	1 890 175	1 013 951	4 282 059	2 301 283	8 383 785	10 685 068	265 377
Jun	1 299 114	88 388	1 899 804	1 018 858	4 306 164	2 318 632	8 433 656	10 752 288	286 443
Jul	1 306 064	88 473	1 919 371	1 026 317	4 340 225	2 321 312	8 460 814	10 782 126	284 835
Ago	1 311 634	88 456	1 926 773	1 032 968	4 359 831	2 319 060	8 441 850	10 760 910	320 109
Set	1 314 731	88 194	1 948 740	1 039 351	4 391 016	2 313 336	8 494 355	10 807 691	349 772
Out	1 321 727	89 074	1 958 471	1 041 663	4 410 935	2 312 964	8 549 243	10 862 207	368 918
Nov	1 337 022	89 875	1 956 140	1 050 362	4 433 399	2 316 046	8 630 767	10 946 813	374 580
Dez	1 365 103	91 060	1 958 017	1 046 993	4 461 173	2 273 887	8 689 920	10 963 807	392 276
05 Jan	1 367 964	90 765	1 986 395	1 049 846	4 494 970	2 322 085	8 746 456	11 068 541	375 148
Fev	1 375 142	91 259	2 008 757	1 054 023	4 529 181	2 343 676	8 784 211	11 127 887	387 610
Mar	1 390 699	91 647	2 038 828	1 062 904	4 584 078	2 338 497	8 836 657	11 175 154	368 504
Abr	1 396 189	91 195	2 055 858	1 063 517	4 606 759	2 358 167	8 954 451	11 312 618	373 340
Mai	1 397 497	90 755	2 089 429	1 076 094	4 653 775	2 356 207	9 023 379	11 379 586	346 486
Jun	1 449 864	90 904	2 125 841	1 140 504	4 807 113	2 370 896	9 142 190	11 513 086	462 159
Jul	1 453 606	89 920	2 129 661	1 138 673	4 811 860	2 367 815	9 188 884	11 556 699	465 969
Ago	1 454 940	88 875	2 141 380	1 144 729	4 829 924	2 364 285	9 191 304	11 555 589	460 240

1	2	3	4	5=1+...+4	6	7	8=6+7	9
Other deposits and deposit-like instruments over 2 years ⁽¹⁾	Deposits redeemable at notice over 3 months	Securities other than capital over 2 years	Capital and reserves	Total	General Government (GG)	Non-monetary sector (except GG)	Total	Net external assets
MFIs' non-monetary liabilities					Credit to the non-monetary sector			

(1) Excepto passivos à vista, depósitos com pré-aviso e acordos de recompra. / Except overnight deposits, deposits redeemable at notice and repurchase agreements.

B.0.4 CONTRIBUIÇÃO NACIONAL PARA AS PRINCIPAIS CONTRAPARTIDAS DO M3 DA ÁREA DO EURO^(a)
Saldos em fim de mês

NATIONAL CONTRIBUTION FOR THE MAIN COUNTERPARTS OF EURO AREA M3^(a)
End-of-month figures

Fonte / Source: Banco de Portugal, Banco Central Europeu / Banco de Portugal, European Central Bank

10⁶ euros

	Responsabilidades não monetárias das IFM					Crédito ao sector não monetário			Disponibilidades líquidas face ao Resto do Mundo
	Outros depósitos e equiparados a mais de 2 anos ⁽¹⁾	Depósitos com pré-aviso a mais de 3 meses	Títulos excepto capital a mais de 2 anos	Capital e reservas	Total	Administrações Públicas (AP)	Sector não monetário (excepto AP)	Total	
	1	2	3	4	5=1+...+4	6	7	8=6+7	9
01 Dez	3 573	0	19 267	28 399	51 239	13 083	184 651	197 734	-9 812
02 Dez	4 432	0	21 271	29 391	55 094	14 371	196 083	210 454	-16 699
03 Dez	4 435	2	20 172	31 916	56 526	19 267	203 054	222 321	-29 730
04 Mar	4 709	0	20 248	32 327	57 284	19 125	206 872	225 997	-29 819
Abr	5 226	0	20 421	31 670	57 317	19 650	208 544	228 194	-32 705
Mai	5 342	0	20 407	31 789	57 538	20 375	209 810	230 184	-33 179
Jun	5 488	0	20 398	31 515	57 401	20 937	211 014	231 951	-31 854
Jul	5 685	0	20 338	31 791	57 814	20 788	212 425	233 213	-33 064
Ago	5 866	0	20 102	31 990	57 958	19 735	212 551	232 286	-36 240
Set	6 026	0	19 990	31 968	57 984	19 671	213 579	233 250	-33 816
Out	6 062	0	19 760	32 305	58 127	19 901	214 269	234 170	-36 269
Nov	6 216	0	19 820	32 522	58 558	19 922	214 955	234 877	-32 286
Dez	6 676	0	19 723	31 139	57 538	20 245	216 572	236 817	-32 173
05 Jan	6 740	0	19 742	30 684	57 165	19 974	215 175	235 149	-32 151
Fev	6 775	0	18 548	30 542	55 865	19 897	216 526	236 423	-33 584
Mar	7 222	0	18 260	30 125	55 607	20 577	217 315	237 892	-34 510
Abr	7 766	0	18 016	30 159	55 940	19 683	219 396	239 079	-36 134
Mai	7 810	0	18 043	30 166	56 019	19 995	220 973	240 967	-34 692
Jun	9 277	0	18 127	30 741	58 145	20 505	223 236	243 742	-34 231
Jul	9 805	0	18 220	30 794	58 819	20 325	224 382	244 707	-34 136
Ago	9 796	0	18 269	31 056	59 121	20 649	226 228	246 877	-34 702

1	2	3	4	5=1+...+4	6	7	8=6+7	9
Other deposits and deposit-like instruments over 2 years ⁽¹⁾	Deposits redeemable at notice over 3 months	Securities other than capital over 2 years	Capital and reserves	Total	General Government (GG)	Non-monetary sector (except GG)	Total	Net external assets
MFIs' non-monetary liabilities					Credit to the non-monetary sector			

(1) Excepto passivos à vista, depósitos com pré-aviso e acordos de recompra. / Except overnight deposits, deposits redeemable at notice and repurchase agreements.

**B.0.5 AGREGADOS MONETÁRIOS DA ÁREA DO EURO E
CONTRIBUIÇÃO NACIONAL^(a)
Taxas de variação anual**

**MONETARY AGGREGATES OF THE EURO AREA AND NATIONAL
CONTRIBUTION^(a)
Annual growth rates**

Fonte / Source: Banco Central Europeu / European Central Bank

Em percentagem / Percentage

	Agregados monetários da área do euro			Contribuição nacional			Peso relativo da contribuição nacional		
	M1	M2	M3	M1 excluindo circulação monetária	M2 excluindo circulação monetária	M3 excluindo circulação monetária	M1 excluindo circulação monetária	M2 excluindo circulação monetária	M3 excluindo circulação monetária
	1	2	3	4	5	6	7	8	9
01 Dez	5.7	6.3	7.8	10.1	6.9	6.8	2.3	2.7	2.4
02 Dez	9.6	6.5	6.8	-1.4	-1.0	-1.1	2.1	2.6	2.2
03 Dez	10.1	7.5	6.9	7.6	4.2	4.2	2.1	2.5	2.2
04 Mar	11.0	6.5	6.0	3.6	3.2	3.3	2.0	2.5	2.1
Abr	10.6	6.2	5.4	4.5	5.1	5.1	2.0	2.5	2.1
Mai	9.7	5.5	4.9	6.8	4.0	4.1	2.0	2.5	2.1
Jun	9.1	5.5	5.2	3.6	2.6	2.8	2.0	2.5	2.1
Jul	10.0	6.0	5.6	3.5	3.6	3.8	2.0	2.5	2.2
Ago	9.0	5.5	5.4	3.7	1.7	2.1	2.0	2.5	2.1
Set	9.5	6.2	6.0	1.0	1.0	1.5	2.0	2.5	2.1
Out	9.7	6.6	6.1	1.1	1.1	1.7	1.9	2.5	2.1
Nov	9.6	6.4	5.9	1.7	3.0	3.5	2.0	2.5	2.1
Dez	8.4	6.6	6.6	1.1	5.3	5.7	2.0	2.5	2.2
05 Jan	10.0	7.2	6.8	6.0	5.7	6.2	2.0	2.5	2.1
Fev	10.1	7.2	6.5	5.4	5.0	5.6	2.0	2.5	2.1
Mar	9.4	7.2	6.5	3.8	5.4	5.9	2.0	2.5	2.1
Abr	9.6	7.6	6.9	5.8	4.4	4.8	1.9	2.5	2.1
Mai	10.0	7.5	7.2	4.9	4.0	4.4	2.0	2.4	2.1
Jun	11.0	8.2	7.7	8.3	2.8	3.2	1.9	2.4	2.1
Jul	11.5	8.4	8.0	9.4	3.1	3.5	1.9	2.4	2.1
Ago	11.2	8.4	7.9	8.0	5.1	5.3	1.9	2.4	2.1

	1	2	3	4	5	6	7	8	9
	M1	M2	M3	M1 excluding currency in circulation	M2 excluding currency in circulation	M3 excluding currency in circulation	M1 excluding currency in circulation	M2 excluding currency in circulation	M3 excluding currency in circulation
	Euro area monetary aggregates			National contribution			Relative weight of national contribution		

B.1 Síntese monetária

B.1 Monetary survey

B.1.3 AGREGADOS DE CRÉDITO INTERNO⁽¹⁾
Taxas de variação anual

Fonte / Source: Banco de Portugal

DOMESTIC CREDIT AGGREGATES⁽¹⁾
Annual growth rates

Em percentagem / Percentage

	Taxas de variação anual ^(a)							Taxas de variação anual ^(a) ajustadas de operações de titularização						
	Crédito às Administrações Públicas ⁽²⁾		Crédito ao sector não monetário excepto Administrações Públicas				Crédito interno total	Crédito às Administrações Públicas ⁽²⁾		Crédito ao sector não monetário excepto Administrações Públicas				Crédito interno total
	Total	do qual:	Crédito a instituições financeiras não monetárias	Crédito a sociedades não financeiras	Crédito a particulares ⁽³⁾	Total		Total	do qual:	Crédito a instituições financeiras não monetárias	Crédito a sociedades não financeiras	Crédito a particulares ⁽³⁾	Total	
		Crédito às Administrações Públicas (excepto AC)					Crédito às Administrações Públicas (excepto AC)							
1	2	3	4	5	6	7	8	9	10	11	12	13	14	
01 Dez	132.0	28.6	14.1	12.3	10.9	12.0	13.5	132.0	28.6	14.1	12.3	12.2	12.5	14.1
02 Dez	-55.9	17.0	3.9	6.0	9.2	7.0	5.4	-55.9	17.0	3.9	6.0	11.6	8.2	6.5
03 Dez	43.6	5.8	6.3	2.7	1.1	2.3	2.8	43.6	5.8	6.3	2.7	9.6	6.2	6.6
04 Mar	129.7	6.4	3.1	4.1	2.0	3.1	4.5	129.7	6.4	3.1	4.0	9.8	6.5	7.9
Abr	-2.5	6.7	5.2	2.8	2.4	2.9	2.7	-2.5	6.7	5.2	2.8	10.0	6.3	6.1
Mai	-17.4	6.9	6.2	2.8	2.8	3.1	2.6	-17.4	6.9	6.2	2.7	10.2	6.5	5.9
Jun	-10.7	8.3	4.2	2.1	2.8	2.6	2.3	-10.7	8.3	4.2	2.1	10.2	6.0	5.6
Jul	-25.4	9.2	6.2	2.2	4.2	3.5	2.6	-25.4	9.2	6.2	2.2	10.2	6.2	5.3
Ago	-12.6	9.9	7.3	2.1	4.1	3.5	3.1	-12.6	9.9	7.3	2.1	10.0	6.2	5.7
Set	8.4	8.1	10.3	2.3	5.0	4.3	4.4	8.4	8.1	10.3	2.3	10.0	6.6	6.7
Out	34.6	8.9	6.7	3.3	5.8	4.8	5.4	34.6	8.9	6.7	3.3	9.5	6.6	7.2
Nov	-11.1	9.4	7.2	3.3	7.2	5.4	4.9	-11.1	9.4	7.2	3.3	9.6	6.7	6.1
Dez	26.0	5.9	9.4	4.1	6.2	5.5	5.9	26.0	5.9	9.4	4.1	9.2	7.0	7.3
05 Jan	29.4	6.4	3.2	3.5	6.2	4.7	5.2	29.4	6.4	3.2	3.5	9.2	6.2	6.7
Fev	9.5	5.5	3.9	3.6	6.4	4.9	5.0	9.5	5.5	3.9	3.6	9.3	6.3	6.4
Mar	24.7	5.4	7.1	1.7	6.6	4.4	4.9	24.7	5.4	7.1	1.7	9.4	5.9	6.3
Abr	-3.7	7.1	6.9	3.2	6.8	5.1	4.9	-3.7	7.1	6.9	3.1	9.5	6.5	6.3
Mai	23.6	6.5	7.3	3.1	6.7	5.1	5.5	23.6	6.5	7.3	3.0	9.5	6.5	6.9
Jun	3.5	6.7	10.9	3.3	6.9	5.6	5.6	3.5	6.7	10.9	3.2	9.5	6.9	6.8
Jul	11.7	6.7	7.2	4.2	6.9	5.7	5.9	11.7	6.7	7.2	4.2	9.3	6.9	7.0
Ago	-30.3	5.4	6.3	5.3	7.2	6.3	5.4	-30.3	5.4	6.3	5.2	9.6	7.5	6.6

1	2	3	4	5	6	7	8	9	10	11	12	13	14
Total	Credit to the General Government (except CG) of which:	Credit to non-monetary financial institutions	Credit to non-financial corporations	Credit to private individuals ⁽³⁾	Total	Total domestic credit	Total	Credit to the General Government (except CG) of which:	Credit to non-monetary financial institutions	Credit to non-financial corporations	Credit to private individuals ⁽³⁾	Total	Total domestic credit
Credit to the General Government ⁽²⁾		Credit to the non-monetary sector except General Government				Credit to the General Government ⁽²⁾		Credit to the non-monetary sector except General Government					
Annual growth rates ^(a)							Annual growth rates ^(a) adjusted for securitisation operations						

(1) Inclui crédito titulado e não titulado. / Includes securities and loans.

(2) Líquido dos passivos face à Administração Central. / Net of liabilities vis-à-vis Central Government.

(3) Inclui crédito a emigrantes. / Includes credit to emigrants.

B.1.4 PASSIVOS ATÉ 2 ANOS FACE AO SECTOR RESIDENTE NÃO MONETÁRIO (EXCEPTO ADMINISTRAÇÃO CENTRAL - AC)
Saldos em fim de mês

Fonte / Source: Banco de Portugal

LIABILITIES UP TO 2 YEARS VIS-À-VIS NON-MONETARY RESIDENT SECTOR (EXCEPT CENTRAL GOVERNMENT - CG)
End-of-month figures

 10⁶ euros

	Instrumento financeiro						Sector institucional				Moeda		Total
	Emissão monetária deduzida de numerário denominado em euros na posse de IFM residentes ⁽¹⁾	Responsabilidades à vista	Acordos de recompra	Outros depósitos e equiparados ⁽²⁾	Titulos excepto capital	Unidades de participação de fundos do mercado monetário	Instituições financeiras não monetárias	Administrações Públicas (excepto AC)	Sector não financeiro excepto Administrações Públicas ⁽³⁾	Sector não especificado	Euro ⁽⁴⁾	Outras moedas	
1	2	3	4	5	6	7	8	9	10	11	12	13=1+...+6=7+...+10=11+12	
01 Dez	4 451	46 588	449	68 542	2 862	166	8 901	2 050	104 629	7 478	117 718	5 340	123 057
02 Dez	7 025	45 704	23	67 469	1 385	665	8 181	2 476	102 538	9 075	119 211	3 060	122 271
03 Dez	8 197	48 440	0	67 168	1 534	1 058	8 650	2 522	104 437	10 789	123 889	2 508	126 398
04 Mar	9 094	46 991	0	65 545	1 547	985	9 371	2 644	100 521	11 626	121 563	2 599	124 162
Abr	9 309	46 165	0	65 849	1 519	1 037	8 710	2 715	100 588	11 864	121 238	2 640	123 878
Mai	9 268	47 401	0	64 957	1 527	1 042	9 144	3 098	100 117	11 837	121 568	2 628	124 196
Jun	9 332	47 387	0	65 473	1 463	1 118	8 753	3 111	100 996	11 913	121 832	2 940	124 772
Jul	9 618	47 794	0	66 092	1 392	1 096	8 732	2 452	102 702	12 105	123 046	2 946	125 991
Ago	9 512	47 249	0	65 613	1 487	1 127	8 248	2 688	101 926	12 126	122 271	2 718	124 989
Set	9 761	47 309	0	66 039	1 782	1 157	7 886	2 875	102 587	12 701	123 280	2 769	126 049
Out	9 854	46 051	0	67 205	2 137	1 156	7 644	3 047	102 566	13 148	123 644	2 760	126 404
Nov	9 958	47 135	0	68 949	1 985	1 078	7 780	2 966	105 338	13 022	126 469	2 637	129 106
Dez	10 315	49 139	0	69 286	1 571	1 069	9 270	2 774	106 381	12 956	128 946	2 435	131 381
05 Jan	10 293	49 453	0	68 645	889	1 082	10 080	3 104	104 913	12 264	128 050	2 311	130 361
Fev	10 369	47 750	0	67 818	818	1 096	8 841	3 098	103 630	12 283	125 322	2 529	127 851
Mar	10 470	48 810	0	68 906	808	1 080	10 525	3 305	103 888	12 358	127 588	2 488	130 076
Abr	10 735	48 985	0	69 051	684	1 100	10 316	3 163	104 557	12 520	128 005	2 551	130 556
Mai	10 654	49 212	0	68 646	712	1 081	9 735	3 456	104 667	12 447	127 676	2 630	130 306
Jun	11 045	51 083	0	67 420	723	1 057	10 161	3 235	105 108	12 824	128 771	2 557	131 328
Jul	11 151	51 826	0	67 648	725	1 057	10 089	2 755	106 631	12 933	129 794	2 613	132 407
Ago	11 033	50 791	0	68 028	710	1 055	9 994	3 016	105 810	12 798	129 062	2 556	131 618

1	2	3	4	5	6	7	8	9	10	11	12	13=1+...+6=7+...+10=11+12
Notes and coins issued excluding those held by MFIs ⁽¹⁾	Overnight deposits	Repurchase agreements	Other deposits and deposit-like instruments ⁽²⁾	Securities other than capital	Money market funds shares/units	Non-monetary financial institutions	General Government (except CG)	Non-financial sector except General Government ⁽³⁾	Non-specified sector	Euro ⁽⁴⁾	Other currencies	Total
Financial instrument						Institutional sector				Currency		

(1) Sobre o conceito, ver notas no fim da publicação. / For information on this concept see notes at the end of this publication.

(2) Excepto depósitos com pré-aviso superior a três meses. / Excluding deposits redeemable at notice over three months.

(3) Inclui emigrantes. / Includes emigrants.

(4) Inclui saldos nas denominações nacionais do euro. / Includes balances expressed in the national denominations of the euro.

B.1.5 POR MEMÓRIA: EMPRÉSTIMOS CEDIDOS POR OUTRAS IFM EM OPERAÇÕES DE TITULARIZAÇÃO⁽¹⁾⁽²⁾
Saldos em fim de mês⁽³⁾

MEMO ITEMS: LOANS SOLD BY OTHER MFI THROUGH SECURITISATION⁽¹⁾⁽²⁾
End-of-month figures⁽³⁾

Fonte / Source: Banco de Portugal

10⁶ euros

	Sector residente									Sector não residente	Total
	Sector não financeiro					Instituições financeiras não monetárias			Total		
	Administrações Públicas (AP)	Sociedades não financeiras	Particulares ⁽⁴⁾	do qual:	Total	Outros intermediários financeiros e auxiliares financeiros	Sociedades de seguros e fundos de pensões	Total			
Para aquisição de habitação				8=6+7					9=5+8		
1	2	3	4	5=1+2+3	6	7	8=6+7	9=5+8	10	11=9+10	
01 Dez	0	48	2 422	739	2 470	0	0	0	2 470	0	2 470
02 Dez	0	111	4 550	2 774	4 661	0	0	0	4 661	2	4 663
03 Dez	0	104	12 157	10 228	12 261	0	0	0	12 261	60	12 321
04 Mar	0	98	11 880	10 002	11 978	0	0	0	11 978	45	12 023
Abr	0	94	11 808	9 927	11 902	0	0	0	11 902	46	11 948
Mai	0	89	11 708	9 805	11 797	0	0	0	11 797	85	11 882
Jun	0	96	11 695	9 727	11 791	0	0	0	11 791	82	11 874
Jul	0	91	11 617	9 658	11 709	0	0	0	11 709	82	11 791
Ago	0	87	11 521	9 553	11 608	0	0	0	11 608	84	11 692
Set	0	84	11 367	9 489	11 450	0	0	0	11 450	84	11 534
Out	0	79	11 295	9 423	11 374	0	0	0	11 374	84	11 458
Nov	0	76	12 675	10 782	12 752	0	0	0	12 752	117	12 869
Dez	0	85	15 899	13 711	15 984	0	0	0	15 984	117	16 101
05 Jan	0	59	15 706	13 603	15 765	0	0	0	15 765	116	15 881
Fev	0	55	15 604	13 514	15 659	0	0	0	15 659	115	15 774
Mar	0	49	15 123	13 402	15 171	0	0	0	15 171	112	15 283
Abr	0	53	14 991	13 296	15 044	0	0	0	15 044	112	15 156
Mai	0	53	14 886	13 182	14 939	0	0	0	14 939	110	15 049
Jun	0	53	14 699	13 044	14 752	0	0	0	14 752	114	14 866
Jul	0	46	14 519	12 927	14 565	0	0	0	14 565	114	14 679
Ago	0	38	14 389	12 819	14 427	0	0	0	14 427	114	14 541

1	2	3	4	5=1+2+3	6	7	8=6+7	9=5+8	10	11=9+10
General Government (GG)	Non-financial corporations	Private individuals ⁽⁴⁾	Housing	Total	Other financial intermediaries and financial auxiliaries	Insurance corporation and pension funds	Total	Total	Non-resident sector	Total
Non-financial sector					Non-monetary financial institutions			Total	Non-resident sector	Total
Resident sector										

(1) Não inclui crédito titulado./ Excludes securities.

(2) Informação desagregada de acordo com as características originais do crédito./ The data is broken down according to its original features.

(3) Valores registados em contas extrapatrimoniais./ Values recorded in off-balance sheet accounts.

(4) Inclui emigrantes./ Includes emigrants.

B.2 Balanço do Banco de Portugal

B.2 Balance sheet of the Banco de Portugal

B.2.1 BALANÇO DO BANCO DE PORTUGAL
Saldos em fim do mês

BALANCE SHEET OF THE BANCO DE PORTUGAL
End-of-month figures

Fonte / Source: Banco de Portugal

10⁶ euros

	Activos				Passivos				
	Residentes	Não residentes	Imóveis, mobiliário e material	Total	Residentes ⁽¹⁾	Não residentes	Sector não especificado		Total
							Capital e reservas	Outros passivos (líquidos) ⁽²⁾	
1	2	3	4=1+2+3	5	6	7	8	9=5+...+8	
01 Dez	2 459	24 389	86	26 935	13 675	8 338	5 211	-290	26 935
02 Dez	1 261	24 196	85	25 542	15 111	8 675	4 712	-2956	25 542
03 Dez	2 779	22 291	83	25 153	22 628	2 664	4 270	-4409	25 153
04 Abr	1 891	22 401	83	24 375	14 604	11 246	4 299	-5774	24 375
Mai	2 493	22 189	82	24 765	15 109	11 247	4 165	-5757	24 765
Jun	2 721	21 874	81	24 675	14 943	11 409	4 193	-5870	24 675
Jul	2 961	21 641	81	24 683	15 044	11 330	4 194	-5884	24 683
Ago	3 088	21 710	80	24 878	15 859	10 783	4 430	-6194	24 878
Set	3 771	21 419	86	25 276	15 542	11 990	4 331	-6587	25 276
Out	3 748	21 032	85	24 866	16 307	10 876	4 368	-6685	24 866
Nov	2 901	21 110	84	24 096	14 524	11 823	4 550	-6801	24 096
Dez	3 379	20 582	84	24 046	18 054	8 614	4 113	-6736	24 046
05 Jan	4 763	20 712	83	25 558	15 578	12 666	4 180	-6865	25 558
Fev	6 540	20 700	82	27 322	15 226	14 818	4 212	-6934	27 322
Mar	6 291	20 831	82	27 204	15 953	14 088	4 241	-7079	27 204
Abr	6 177	20 870	81	27 128	15 676	14 420	4 321	-7289	27 128
Mai	6 208	20 910	81	27 199	15 766	14 346	4 365	-7278	27 199
Jun	5 550	21 338	80	26 968	15 492	14 333	4 734	-7591	26 968
Jul	5 268	21 328	79	26 675	15 595	13 830	4 621	-7370	26 675
Ago	5 289	21 348	85	26 722	16 521	13 213	4 660	-7672	26 722
Set	5 019	21 975	84	27 079	16 069	13 818	5 198	-8007	27 079

	1	2	3	4=1+2+3	5	6	7	8	9=5+...+8
	Residents	Non-residents	Fixed assets	Total	Residents ⁽¹⁾	Non-residents	Capital and reserves	Other liabilities (net) ⁽²⁾	Total
	Assets				Liabilities				
					Non-specified sector				

(1) Inclui as responsabilidades por "emissão monetária" (sobre o conceito, ver notas no fim da publicação). / Includes liabilities for "notes and coins" (for information on this concept, see notes at the end of this publication).

(2) A partir de Janeiro de 2002, inclui a contrapartida da discrepância entre o montante de notas denominadas em euros legalmente emitidas e o montante efectivamente colocado em circulação (ver notas no fim da publicação, sobre o conceito de "emissão monetária"). / Since January 2002 it includes the counterpart of the adjustment between the value of euro banknotes legally issued and the value of the euro banknotes put into circulation (see notes at the end of this publication for information on the concept of "notes and coins").

B.2.2.1 ACTIVOS DO BANCO DE PORTUGAL FACE A RESIDENTES
Saldos em fim do mês

ASSETS OF THE BANCO DE PORTUGAL VIS-À-VIS RESIDENTS
End-of-month figures

Fonte / Source: Banco de Portugal

10⁶ euros

	Sociedades financeiras					Administração Central	Administrações Públicas excepto Administração Central	Sector não financeiro excepto Administrações Públicas	Total
	do qual:	Outras instituições financeiras monetárias	Outros intermediários financeiros e auxiliares financeiros	Sociedades de seguros e fundos de pensões	Total				
	Cedência de liquidez								
1	2	3	4	5=2+3+4	6	7	8	9=5+...+8	
01 Dez	2 169	2 235	36	1	2 272	0	0	187	2 459
02 Dez	1 027	1 032	36	1	1 069	0	0	192	1 261
03 Dez	2 493	2 542	36	1	2 580	0	0	199	2 779
04 Abr	1 626	1 654	36	1	1 691	0	0	200	1 891
Mai	2 253	2 255	36	1	2 292	0	0	201	2 493
Jun	2 435	2 482	36	1	2 519	0	0	201	2 721
Jul	2 604	2 723	110	0	2 833	0	0	128	2 961
Ago	2 694	2 850	110	0	2 960	0	0	128	3 088
Set	3 380	3 533	110	0	3 643	0	0	128	3 771
Out	3 417	3 510	111	0	3 621	0	0	127	3 748
Nov	2 633	2 663	111	0	2 774	0	0	128	2 901
Dez	2 873	3 141	111	0	3 251	0	0	128	3 379
05 Jan	4 246	4 524	111	0	4 635	0	0	128	4 763
Fev	5 956	6 300	111	0	6 411	0	0	129	6 540
Mar	5 770	6 051	111	0	6 162	0	0	129	6 291
Abr	5 803	5 936	111	0	6 047	0	0	130	6 177
Mai	5 778	5 967	111	0	6 078	0	0	130	6 208
Jun	5 154	5 308	112	0	5 420	0	0	130	5 550
Jul	5 053	5 100	38	0	5 138	0	0	130	5 268
Ago	5 054	5 121	38	0	5 159	0	0	130	5 289
Set	4 783	4 851	38	0	4 888	0	0	131	5 019

	1	2	3	4	5=2+3+4	6	7	8	9=5+...+8
	Provision of liquidity	Other monetary financial institutions	Other financial intermediaries and financial auxiliaries	Insurance corporations and pension funds	Total	Central Government	General Government except Central Government	Non-financial sector except General Government	Total
	of which:	Financial corporations							

B.2.2.2 PASSIVOS DO BANCO DE PORTUGAL FACE A RESIDENTES
Saldos em fim de mês

LIABILITIES OF THE BANCO DE PORTUGAL VIS-À-VIS RESIDENTS
End-of-month figures

Fonte / Source: Banco de Portugal

10⁶ euros

	Emissão monetária ⁽¹⁾	Passivos por absorção de liquidez					Outros passivos				Administração Central	Administrações Públicas excepto Administração Central	Total	
		dos quais:		Outras instituições financeiras monetárias	Outros intermediários financeiros e auxiliares financeiros	Sociedades de seguros e fundos de pensões	Total	Outras instituições financeiras monetárias	Outros intermediários financeiros e auxiliares financeiros	Sociedades de seguros e fundos de pensões				Total
		Títulos de depósito												
1	2	3	4	5	6=3+4+5	7	8	9	10=7+8+9	11	12	13=1+6+10+11+12		
01 Dez	5 918	2 939	3 150	183	0	3 333	4 415	2	0	4 417	7	0	13 675	
02 Dez	8 458	2 029	1 884	145	0	2 029	4 622	1	0	4 623	0	0	15 111	
03 Dez	9 868	1 054	964	90	0	1 054	11 706	1	0	11 707	0	0	22 628	
04 Abr	10 491	1 054	961	93	0	1 054	3 033	27	0	3 060	0	0	14 604	
Mai	10 463	1 054	961	93	0	1 054	3 590	2	0	3 592	0	0	15 109	
Jun	10 596	1 054	961	93	0	1 054	3 292	1	0	3 293	0	0	14 943	
Jul	10 915	1 054	961	93	0	1 054	3 074	1	0	3 075	0	0	15 044	
Ago	10 854	1 054	961	93	0	1 054	3 950	1	0	3 951	0	0	15 859	
Set	10 971	1 054	961	93	0	1 054	3 516	1	0	3 516	0	0	15 542	
Out	11 119	1 054	961	93	0	1 054	4 131	2	0	4 134	0	0	16 307	
Nov	11 233	0	0	0	0	0	3 288	2	0	3 290	0	0	14 524	
Dez	11 801	0	0	0	0	0	6 252	1	0	6 253	0	0	18 054	
05 Jan	11 465	0	0	0	0	0	4 110	2	0	4 112	0	0	15 578	
Fev	11 521	0	0	0	0	0	3 704	1	0	3 705	0	0	15 226	
Mar	11 778	0	0	0	0	0	4 175	1	0	4 176	0	0	15 953	
Abr	11 934	0	0	0	0	0	3 736	5	0	3 741	0	0	15 676	
Mai	11 914	0	0	0	0	0	3 848	3	0	3 851	0	0	15 766	
Jun	12 321	0	0	0	0	0	3 169	2	0	3 170	0	0	15 492	
Jul	12 546	0	0	0	0	0	3 047	1	0	3 048	0	0	15 595	
Ago	12 405	0	0	0	0	0	4 116	1	0	4 116	0	0	16 521	
Set	12 538	0	0	0	0	0	3 530	1	0	3 531	0	0	16 069	

1	2	3	4	5	6=3+4+5	7	8	9	10=7+8+9	11	12	13=1+6+10+11+12
Notes and coins ⁽¹⁾	Central bank securities	Other monetary financial institutions	Other financial intermediaries and financial auxiliaries	Insurance corporations and pension funds	Total	Other monetary financial institutions	Other financial intermediaries and financial auxiliaries	Insurance corporations and pension funds	Total	Central Government	General Government except Central Government	Total
Absorption of liquidity liabilities						Other liabilities						

(1) Sobre o conceito, ver notas no fim da publicação. / For information on this concept, see notes at the end of this publication.

B.2.3.1 ACTIVOS DO BANCO DE PORTUGAL FACE A NÃO RESIDENTES
Por instrumento financeiro e prazo - Saldos em fim de mês

ASSETS OF THE BANCO DE PORTUGAL VIS-À-VIS NON-RESIDENTS
By financial instrument and maturity - End-of-month figures

Fonte / Source: Banco de Portugal

10⁶ euros

	Numerário	Ouro monetário ⁽¹⁾	Direitos de saque especiais	Activos face ao FMI	Créditos e equiparados			Títulos excepto acções			Acções e outras participações	Total
					Até 1 ano	A mais de 1 ano	Total	Até 1 ano	A mais de 1 ano	Total		
					5	6	7=5+6	8	9	10=8+9		
1	2	3	4	5	6	7=5+6	8	9	10=8+9	11	12=1+...+4+7+10+11	
01 Dez	0	6 144	70	443	2 422	0	2 422	9 035	6 165	15 200	109	24 389
02 Dez	0	6 219	72	440	3 102	0	3 102	8 360	5 893	14 253	109	24 196
03 Dez	0	5 493	72	435	1 726	511	2 237	8 955	4 990	13 945	109	22 291
04 Abr	0	5 394	76	433	2 008	484	2 493	8 493	5 396	13 888	117	22 401
Mai	0	4 987	76	423	1 785	417	2 202	8 592	5 796	14 388	113	22 189
Jun	0	5 023	77	387	1 961	418	2 379	8 639	5 257	13 896	113	21 874
Jul	0	5 015	77	387	2 154	415	2 569	7 398	6 082	13 480	113	21 641
Ago	0	5 238	78	386	2 049	415	2 464	7 252	6 180	13 431	113	21 710
Set	0	5 152	77	360	2 402	414	2 816	6 831	6 070	12 901	113	21 419
Out	0	5 184	76	352	2 192	418	2 610	6 721	5 976	12 697	113	21 032
Nov	0	5 281	76	346	2 532	136	2 668	6 582	6 044	12 626	113	21 110
Dez	0	4 779	75	330	3 132	8	3 139	5 948	6 197	12 145	113	20 582
05 Jan	0	4 851	77	338	3 088	8	3 096	6 009	6 228	12 237	113	20 712
Fev	0	4 892	78	335	3 237	9	3 246	5 940	6 097	12 036	113	20 700
Mar	0	4 901	79	338	2 854	13	2 867	6 309	6 225	12 533	113	20 831
Abr	0	4 968	79	339	3 095	17	3 112	5 951	6 308	12 259	113	20 870
Mai	0	5 003	83	308	2 623	17	2 640	6 430	6 324	12 754	121	20 910
Jun	0	5 078	83	311	2 983	20	3 003	6 941	5 800	12 742	121	21 338
Jul	0	4 857	83	280	3 505	22	3 527	7 258	5 202	12 460	121	21 328
Ago	0	4 873	84	279	2 894	22	2 916	7 666	5 409	13 075	121	21 348
Set	0	5 403	85	280	2 640	22	2 662	7 745	5 680	13 424	121	21 975

1	2	3	4	5	6	7=5+6	8	9	10=8+9	11	12=1+...+4+7+10+11
Notes and coins	Monetary gold ⁽¹⁾	Special drawing rights	Assets vis-à-vis IMF	Up to 1 year	Over 1 year	Total	Up to 1 year	Over 1 year	Total	Shares and other equity	Total
Credits and credit-like instruments						Securities other than shares					

(1) Inclui o ouro afecto a swaps. / Includes gold swaps.

B.2.3.2 PASSIVOS DO BANCO DE PORTUGAL FACE A NÃO RESIDENTES
Por instrumento financeiro e prazo - Saldos em fim de mês

LIABILITIES OF THE BANCO DE PORTUGAL VIS-À-VIS NON-RESIDENTS
By financial instrument and maturity - End-of-month figures

Fonte / Source: Banco de Portugal

10⁶ euros

	1	2	Depósitos e equiparados				6=1+5
			3	4	5=2+3+4	Total	
	Contrapartida dos direitos de saque especiais	À vista	Até 1 ano	A mais de 1 ano	Total	Total	
01 Dez	76	4 414	3 849	0	8 262	8 338	
02 Dez	69	5 117	3 489	0	8 606	8 675	
03 Dez	63	453	2 149	0	2 602	2 664	
04 Abr	65	8 904	2 278	0	11 181	11 246	
Mai	64	9 104	2 080	0	11 183	11 247	
Jun	64	9 538	1 807	0	11 345	11 409	
Jul	64	9 578	1 687	0	11 265	11 330	
Ago	64	9 185	1 534	0	10 719	10 783	
Set	63	10 587	1 340	0	11 927	11 990	
Out	63	9 827	986	0	10 814	10 876	
Nov	61	10 913	849	0	11 762	11 823	
Dez	61	7 711	842	0	8 553	8 614	
05 Jan	62	11 747	856	0	12 603	12 666	
Fev	62	13 906	851	0	14 757	14 818	
Mar	62	13 159	867	0	14 026	14 088	
Abr	62	13 499	858	0	14 357	14 420	
Mai	64	13 407	875	0	14 283	14 346	
Jun	64	13 386	882	0	14 269	14 333	
Jul	64	12 822	945	0	13 766	13 830	
Ago	64	12 230	919	0	13 149	13 213	
Set	64	12 756	997	0	13 753	13 818	

1	2	3	4	5=2+3+4	6=1+5
Counterpart of special drawing rights	Overnight	Up to 1 year	Over 1 year	Total	Total
Deposits and deposit-like instruments					

B.2.4 ACTIVOS E PASSIVOS DO BANCO DE PORTUGAL FACE A NÃO RESIDENTES
Por países da área do euro e fora da área do euro - Saldos em fim de mês

ASSETS AND LIABILITIES OF THE BANCO DE PORTUGAL VIS-À-VIS NON-RESIDENTS
By euro area and non-euro area countries - End-of-month figures

Fonte / Source: Banco de Portugal

10⁶ euros

	Activos							Passivos							
	Instituições financeiras monetárias			Sector não monetário				Total	Instituições financeiras monetárias			Sector não monetário			
	Países da área do euro	Países fora da área do euro	Total	Países da área do euro	Países fora da área do euro	Total	Países da área do euro		Países fora da área do euro	Total	Países da área do euro	Países fora da área do euro	Total		
1	2	3=1+2	4	5	6=4+5	7=3+6	8	9	10=8+9	11	12	13=11+12	14=10+13		
01 Dez	1 436	835	2 271	3 163	18 955	22 118	24 389	4 989	3 258	8 247	0	91	91	8 338	
02 Dez	1 499	1 287	2 786	4 832	16 578	21 410	24 196	5 784	2 806	8 590	0	85	85	8 675	
03 Dez	1 382	496	1 878	9 622	10 791	20 413	22 291	830	1 759	2 589	0	75	75	2 664	
04 Abr	1 668	373	2 041	9 721	10 639	20 360	22 401	9 316	1 858	11 174	0	72	72	11 246	
Mai	1 471	486	1 957	10 014	10 219	20 232	22 189	9 508	1 663	11 170	0	77	77	11 247	
Jun	1 637	380	2 017	10 173	9 683	19 856	21 874	9 847	1 485	11 332	0	77	77	11 409	
Jul	1 711	600	2 311	10 148	9 181	19 329	21 641	9 715	1 458	11 173	0	157	157	11 330	
Ago	1 572	656	2 228	10 257	9 225	19 482	21 710	9 324	1 325	10 648	0	134	134	10 783	
Set	1 547	687	2 235	9 791	9 394	19 185	21 419	10 725	1 164	11 889	0	101	101	11 990	
Out	1 666	706	2 372	9 899	8 761	18 660	21 032	9 958	812	10 769	0	107	107	10 876	
Nov	1 596	980	2 576	9 914	8 619	18 534	21 110	11 046	675	11 721	0	102	102	11 823	
Dez	1 565	1 666	3 232	9 713	7 638	17 351	20 582	7 847	669	8 516	0	98	98	8 614	
05 Jan	1 773	1 414	3 187	9 830	7 695	17 525	20 712	11 875	682	12 557	0	109	109	12 666	
Fev	1 816	1 520	3 336	9 618	7 746	17 364	20 700	14 041	676	14 717	0	101	101	14 818	
Mar	1 869	1 096	2 965	9 865	8 001	17 866	20 831	13 289	692	13 981	0	108	108	14 088	
Abr	1 594	1 612	3 206	9 761	7 903	17 664	20 870	13 631	683	14 314	0	105	105	14 420	
Mai	1 736	1 008	2 744	9 793	8 374	18 166	20 910	13 538	699	14 237	0	109	109	14 346	
Jun	1 435	1 669	3 104	9 638	8 596	18 234	21 338	13 529	705	14 233	0	100	100	14 333	
Jul	1 800	1 824	3 625	9 380	8 323	17 703	21 328	12 954	767	13 722	0	109	109	13 830	
Ago	1 781	1 230	3 011	9 789	8 547	18 336	21 348	12 362	742	13 103	0	109	109	13 213	
Set	1 624	1 103	2 727	10 401	8 848	19 249	21 975	12 895	819	13 714	0	103	103	13 818	

1	2	3=1+2	4	5	6=4+5	7=3+6	8	9	10=8+9	11	12	13=11+12	14=10+13
Euro area countries	Non-euro area countries	Total	Euro area countries	Non-euro area countries	Total	Total	Euro area countries	Non-euro area countries	Total	Euro area countries	Non-euro area countries	Total	Total
Monetary financial institutions			Non-monetary sector				Monetary financial institutions			Non-monetary sector			
Assets							Liabilities						

B.3 Balanço das outras instituições financeiras monetárias

B.3 Balance sheet of other monetary financial institutions

**B.3.1 ACTIVOS E PASSIVOS DAS OUTRAS INSTITUIÇÕES
FINANCEIRAS MONETÁRIAS FACE A INSTITUIÇÕES
FINANCEIRAS MONETÁRIAS**

**ASSETS AND LIABILITIES OF OTHER MONETARY FINANCIAL
INSTITUTIONS VIS-À-VIS MONETARY FINANCIAL INSTITUTIONS**

Saldos em fim de mês

End-of-month figures

Fonte / Source: Banco de Portugal

10⁶ euros

	Activos						Passivos	Por memória:
	Numerário ⁽¹⁾	Créditos e equiparados	Títulos excepto acções	Unidades de participação de fundos do mercado monetário	Acções e outras participações	Total	Depósitos e equiparados	Cheques
	1	2	3	4	5	6=1+...+5	7	8
01 Dez	1 467	24 338	6 181	0	1 914	33 900	21 764	4 106
02 Dez	1 432	29 613	5 337	0	1 712	38 095	26 022	2 822
03 Dez	1 671	37 001	7 971	0	1 927	48 571	27 320	3 049
04 Mar	1 157	28 888	7 858	0	2 080	39 983	26 492	1 644
Abr	1 182	27 843	7 817	0	1 948	38 791	26 255	2 004
Mai	1 196	26 259	7 846	0	1 834	37 135	24 951	1 901
Jun	1 264	26 949	7 826	0	1 835	37 875	25 771	1 902
Jul	1 297	27 719	7 743	0	1 234	37 993	26 833	1 910
Ago	1 342	28 967	7 716	0	1 241	39 265	27 198	1 527
Set	1 210	30 654	7 658	0	1 309	40 831	30 252	1 780
Out	1 265	30 648	7 600	0	1 323	40 835	29 400	1 273
Nov	1 275	31 950	6 616	0	1 332	41 173	30 748	1 947
Dez	1 485	21 676	6 564	0	1 228	30 953	18 282	2 053
05 Jan	1 172	18 979	6 520	0	1 009	27 680	18 825	1 974
Fev	1 152	18 877	6 505	0	1 005	27 538	20 910	1 400
Mar	1 308	19 825	6 388	0	1 121	28 642	21 483	1 536
Abr	1 199	18 965	2 629	0	1 117	23 909	21 016	1 701
Mai	1 260	18 120	2 654	0	997	23 031	20 283	1 762
Jun	1 277	18 330	2 883	0	988	23 477	20 719	1 902
Jul	1 396	17 168	2 979	4	987	22 534	19 650	1 549
Ago	1 372	18 220	3 066	4	1 004	23 665	19 412	1 200

1	2	3	4	5	6=1+...+5	7	8
Notes and coins ⁽¹⁾	Credits and credit-like instruments	Securities other than shares	Money market funds shares / units	Shares and other equity	Total	Deposit and deposit-like instruments	Cheques
Assets						Liabilities	Memo items:

(1) Inclui notas e moedas denominadas em euros. / Includes notes and coins denominadas in euros.

**B.3.2.1 ACTIVOS E PASSIVOS DAS OUTRAS INSTITUIÇÕES
FINANCEIRAS MONETÁRIAS FACE A OUTROS
INTERMEDIÁRIOS FINANCEIROS E AUXILIARES FINANCEIROS**

**ASSETS AND LIABILITIES OF OTHER MONETARY FINANCIAL
INSTITUTIONS VIS-À-VIS OTHER FINANCIAL INTERMEDIARIES AND
FINANCIAL AUXILIARIES**

Saldos em fim de mês

End-of-month figures

Fonte / Source: Banco de Portugal

10⁶ euros

	Activos					Passivos			
	Empréstimos e outras disponibilidades	Créditos de cobrança duvidosa	Títulos excepto acções	Acções e outras participações	Total	Depósitos transferíveis ⁽¹⁾	Acordos de recompra	Outros depósitos e equiparados	Total
	1	2	3	4	5=1+...+4	6	7	8	9=6+7+8
01 Dez	11 611	6	1 986	9 109	22 712	2 619	0	3 351	5 969
02 Dez	10 812	10	1 511	8 487	20 821	2 281	0	3 490	5 771
03 Dez	8 286	10	645	9 375	18 315	2 677	0	1 892	4 569
04 Mar	8 663	8	667	9 360	18 697	3 822	0	1 359	5 181
Abr	8 760	7	730	9 409	18 905	2 830	0	1 913	4 743
Mai	8 888	7	671	9 473	19 039	3 407	0	1 495	4 902
Jun	8 790	7	607	9 317	18 721	2 904	0	2 175	5 079
Jul	9 099	6	800	9 300	19 206	2 335	0	2 675	5 009
Ago	9 210	6	755	9 354	19 326	2 967	0	1 986	4 953
Set	8 981	7	1 116	9 460	19 565	2 970	0	2 016	4 986
Out	9 032	8	923	9 227	19 190	2 307	0	2 682	4 989
Nov	9 266	8	958	9 186	19 418	2 302	0	2 695	4 997
Dez	9 812	7	1 298	7 559	18 677	2 862	0	2 315	5 177
05 Jan	9 281	8	1 253	7 368	17 910	3 659	0	2 255	5 914
Fev	9 238	9	1 253	7 370	17 871	3 538	0	2 182	5 720
Mar	9 256	9	1 212	7 624	18 102	3 296	0	3 051	6 348
Abr	9 232	8	1 353	7 577	18 171	3 042	0	3 547	6 589
Mai	9 335	10	1 349	7 827	18 521	2 936	0	3 316	6 252
Jun	9 660	5	1 307	8 069	19 042	4 014	0	4 504	8 519
Jul	9 687	7	1 324	7 821	18 838	3 478	0	4 895	8 374
Ago	9 157	8	1 568	7 853	18 586	3 697	0	4 737	8 435

1	2	3	4	5=1+...+4	6	7	8	9=6+7+8
Loans and other assets	Non-performing loans	Securities other than shares	Shares and other equity	Total	Transferable deposits ⁽¹⁾	Repurchase agreements	Other deposit and deposit-like instruments	Total
Assets					Liabilities			

(1) A partir de Janeiro de 2003 inclui outros passivos à vista. / From January 2003 onwards includes other overnight deposits.

**B.3.2.2 ACTIVOS E PASSIVOS DAS OUTRAS INSTITUIÇÕES
FINANCEIRAS MONETÁRIAS FACE A SOCIEDADES DE
SEGUROS E FUNDOS DE PENSÕES**

**ASSETS AND LIABILITIES OF OTHER MONETARY FINANCIAL
INSTITUTIONS VIS-À-VIS INSURANCE CORPORATIONS
AND PENSION FUNDS**

Saldos em fim de mês

End-of-month figures

Fonte / Source: Banco de Portugal

10⁶ euros

	Activos					Passivos				
	Empréstimos e outras disponibilidades	Créditos de cobrança duvidosa	Títulos excepto acções	Acções e outras participações	Total	Depósitos transferíveis ⁽¹⁾	Acordos de recompra	Outros depósitos e equiparados	Total	
	1	2	3	4	5=1+...+4	6	7	8	9=6+7+8	
01 Dez	200	0	6	298	504	2 266	441	1 682	4 389	
02 Dez	127	0	37	302	466	3 091	7	772	3 869	
03 Dez	127	0	7	202	336	3 789	0	573	4 362	
04 Mar	56	0	7	333	397	3 829	0	678	4 507	
Abr	51	0	7	284	342	3 623	0	649	4 272	
Mai	48	0	7	319	374	4 016	0	558	4 574	
Jun	75	0	7	298	380	3 374	0	623	3 997	
Jul	36	0	7	268	310	3 367	0	703	4 069	
Ago	41	0	7	211	259	2 890	0	734	3 624	
Set	44	0	7	214	265	2 532	0	740	3 272	
Out	37	0	7	234	278	2 211	0	787	2 999	
Nov	57	0	7	213	278	2 325	0	821	3 146	
Dez	145	0	7	232	385	3 501	0	999	4 500	
05 Jan	38	0	7	231	276	3 484	0	1 118	4 602	
Fev	38	0	7	231	277	2 519	0	1 003	3 522	
Mar	60	0	7	292	359	3 796	0	962	4 758	
Abr	67	0	17	291	376	3 960	0	860	4 820	
Mai	43	0	17	293	354	3 658	0	922	4 580	
Jun	27	0	17	240	284	3 464	0	815	4 280	
Jul	20	0	17	265	302	3 566	0	803	4 369	
Ago	45	0	17	279	341	3 308	0	884	4 192	

1	2	3	4	5=1+...+4	6	7	8	9=6+7+8
Loans and other assets	Non-performing loans	Securities other than shares	Shares and other equity	Total	Transferable deposits ⁽¹⁾	Repurchase agreements	Other deposits and deposit-like instruments	Total
Assets					Liabilities			

(1) A partir de Janeiro de 2003 inclui outros passivos à vista. / From January 2003 onwards includes other overnight deposits

**B.3.3.1 ACTIVOS E PASSIVOS DAS OUTRAS INSTITUIÇÕES
FINANCEIRAS MONETÁRIAS FACE À ADMINISTRAÇÃO
CENTRAL**

**ASSETS AND LIABILITIES OF OTHER MONETARY FINANCIAL
INSTITUTIONS VIS-À-VIS CENTRAL GOVERNMENT**

Saldos em fim de mês

End-of-month figures

Fonte / Source: Banco de Portugal

10⁶ euros

	Activos				Passivos			
	Empréstimos	Títulos excepto acções	Total	do qual: Estado	Depósitos transferíveis ⁽¹⁾	Outros depósitos e equiparados	Total	do qual: Estado
	1	2	3=1+2	4	5	6	7=5+6	8
01 Dez	534	5 373	5 906	5 527	3 207	1 066	4 272	2 107
02 Dez	374	4 059	4 433	4 219	4 662	726	5 388	3 289
03 Dez	483	3 505	3 988	3 539	2 607	1 439	4 046	3 054
04 Mar	246	3 429	3 676	3 528	1 566	880	2 446	1 539
Abr	225	3 747	3 972	3 830	1 870	726	2 595	1 673
Mai	172	3 914	4 086	3 963	1 869	1 775	3 644	2 752
Jun	182	4 317	4 499	4 378	1 612	2 186	3 798	2 913
Jul	159	4 458	4 617	4 495	2 253	2 057	4 310	3 435
Ago	157	3 217	3 374	3 254	1 963	738	2 701	1 855
Set	182	3 664	3 846	3 701	1 787	282	2 069	1 249
Out	290	3 683	3 973	3 720	1 553	551	2 105	1 218
Nov	308	3 573	3 881	3 609	1 776	649	2 426	1 493
Dez	823	3 532	4 355	3 568	2 303	1 270	3 573	2 685
05 Jan	412	3 584	3 996	3 633	2 125	638	2 763	1 859
Fev	205	3 860	4 065	3 896	2 040	1 482	3 521	2 599
Mar	173	4 252	4 426	4 288	1 708	402	2 109	1 110
Abr	162	3 512	3 675	3 548	2 136	619	2 755	1 662
Mai	166	3 739	3 905	3 758	2 086	549	2 635	1 613
Jun	197	3 582	3 779	3 598	2 113	1 080	3 194	1 942
Jul	256	3 951	4 207	3 967	2 364	1 317	3 681	2 660
Ago	275	3 799	4 074	3 814	2 259	2 876	5 135	4 144

1	2	3=1+2	4	5	6	7=5+6	8
Loans	Securities other than shares	Total	State	Transferable deposits ⁽¹⁾	Other deposits and deposit-like instruments	Total	State
Assets				Liabilities			

(1) A partir de Janeiro de 2003 inclui outros passivos à vista. / From January 2003 onwards includes other overnight deposits.

B.3.3.2 ACTIVOS DAS OUTRAS INSTITUIÇÕES FINANCEIRAS MONETÁRIAS FACE ÀS ADMINISTRAÇÕES PÚBLICAS EXCEPTO ADMINISTRAÇÃO CENTRAL

ASSETS OF OTHER MONETARY FINANCIAL INSTITUTIONS VIS-À-VIS GENERAL GOVERNMENT EXCEPT CENTRAL GOVERNMENT

Saldos em fim de mês

End-of-month figures

Fonte / Source: Banco de Portugal

10⁶ euros

	Instrumento financeiro		Sector institucional								Fundos da Segurança Social	Total
	Empréstimos	Títulos	Administração Regional			Administração Local						
			Açores	Madeira	Total	Continente	Açores	Madeira	Total			
1	2	3	4	5=3+4	6	7	8	9=6+7+8	10	11=1+2+5+9+10		
01 Dez	2 768	407	115	440	555	2 296	85	35	2 415	205	3 176	
02 Dez	3 310	326	70	426	495	2 931	130	54	3 114	26	3 636	
03 Dez	3 633	302	.	.	413	.	.	.	3 501	21	3 935	
04 Mar	3 771	283	.	.	452	.	.	.	3 582	21	4 054	
Abr	3 759	283	.	.	423	.	.	.	3 598	21	4 042	
Mai	3 803	283	.	.	436	.	.	.	3 629	21	4 086	
Jun	3 810	281	.	.	427	.	.	.	3 642	22	4 090	
Jul	3 834	281	.	.	421	.	.	.	3 671	22	4 115	
Ago	3 867	330	.	.	472	.	.	.	3 704	22	4 197	
Set	3 875	280	.	.	423	.	.	.	3 708	25	4 156	
Out	3 859	279	.	.	384	.	.	.	3 732	22	4 138	
Nov	3 928	280	.	.	429	.	.	.	3 756	22	4 207	
Dez	3 852	281	.	.	343	.	.	.	3 768	22	4 133	
05 Jan	3 889	281	.	.	343	.	.	.	3 781	46	4 171	
Fev	3 895	281	.	.	364	.	.	.	3 791	22	4 177	
Mar	3 945	281	.	.	385	.	.	.	3 819	23	4 227	
Abr	4 002	281	.	.	412	.	.	.	3 848	23	4 283	
Mai	4 077	281	.	.	425	.	.	.	3 929	4	4 358	
Jun	4 138	281	.	.	455	.	.	.	3 960	5	4 419	
Jul	4 166	281	.	.	436	.	.	.	4 008	3	4 447	
Ago	4 200	281	.	.	432	.	.	.	4 047	3	4 481	

1	2	3	4	5=3+4	6	7	8	9=6+7+8	10	11=1+2+5+9+10
Loans	Securities	Açores	Madeira	Total	Mainland	Açores	Madeira	Total	Social Security funds	Total
Financial instrument		Regional Government			Local Government				Institutional sector	

B.3.3.3 PASSIVOS DAS OUTRAS INSTITUIÇÕES FINANCEIRAS MONETÁRIAS FACE ÀS ADMINISTRAÇÕES PÚBLICAS EXCEPTO ADMINISTRAÇÃO CENTRAL

LIABILITIES OF OTHER MONETARY FINANCIAL INSTITUTIONS VIS-À-VIS GENERAL GOVERNMENT EXCEPT CENTRAL GOVERNMENT

Saldos em fim de mês

End-of-month figures

Fonte / Source: Banco de Portugal

10⁶ euros

	Instrumento financeiro			Sector institucional							Fundos de Segurança Social	Total
	Depósitos transferíveis ⁽¹⁾	Acordos de recompra	Outros depósitos e equiparados	Administração Regional			Administração Local					
				Açores	Madeira	Total	Continente	Açores	Madeira	Total		
1	2	3	4	5	6=4+5	7	8	9	10=7+8+9	11	12=1+2+3+6+10+11	
01 Dez	1 531	0	518	91	89	180	694	19	19	732	1 138	2 050
02 Dez	1 693	0	784	97	34	131	983	35	22	1 040	1 305	2 477
03 Dez	1 796	0	726	85	32	116	806	23	14	843	1 563	2 522
04 Mar	1 813	0	832	79	52	131	755	25	13	793	1 721	2 645
Abr	1 845	0	870	83	38	121	773	27	20	819	1 775	2 715
Mai	2 104	0	995	90	33	123	952	26	27	1 005	1 971	3 099
Jun	2 168	0	943	89	43	131	856	24	30	911	2 069	3 111
Jul	1 827	0	626	84	35	119	903	29	25	956	1 378	2 453
Ago	1 885	0	804	91	29	119	938	27	26	991	1 579	2 689
Set	2 095	0	782	87	48	135	1 102	29	23	1 154	1 588	2 877
Out	2 104	0	944	95	44	140	1 137	29	29	1 195	1 713	3 048
Nov	2 365	0	602	87	68	155	1 090	31	26	1 147	1 665	2 967
Dez	2 035	0	740	97	35	132	1 039	26	27	1 092	1 551	2 775
05 Jan	2 061	0	1 044	97	41	139	944	27	19	991	1 976	3 105
Fev	2 072	0	1 027	77	108	185	886	29	19	934	1 980	3 099
Mar	2 223	0	1 083	88	42	130	863	25	23	911	2 266	3 307
Abr	2 045	0	1 119	107	124	231	924	27	27	978	1 955	3 164
Mai	2 277	0	1 180	82	82	164	1 148	26	30	1 203	2 090	3 457
Jun	2 080	0	1 156	78	60	138	972	26	22	1 020	2 078	3 236
Jul	1 995	0	761	83	46	129	1 058	25	27	1 111	1 516	2 756
Ago	2 058	0	959	119	49	169	1 022	23	29	1 074	1 774	3 017

1	2	3	4	5	6=4+5	7	8	9	10=7+8+9	11	12=1+2+3+6+10+11
Transferable deposits ⁽¹⁾	Repurchase agreements	Other deposits and deposit-like instruments	Açores	Madeira	Total	Mainland	Açores	Madeira	Total	Social Security funds	Total
Financial instrument		Regional Government			Local Government				Institutional sector		

(1) A partir de Janeiro de 2003 inclui outros passivos à vista. / From January 2003 onwards includes other overnight deposits.

B.3.4 ACTIVOS E PASSIVOS DAS OUTRAS INSTITUIÇÕES FINANCEIRAS MONETÁRIAS FACE A SOCIEDADES NÃO FINANCEIRAS
Saldos em fim de mês

ASSETS AND LIABILITIES OF OTHER MONETARY FINANCIAL INSTITUTIONS VIS-À-VIS NON-FINANCIAL CORPORATIONS
End-of-month figures

Fonte / Source: Banco de Portugal

10⁶ euros

	Activos					Passivos				Por memória:
	Empréstimos e outras disponibilidades	Créditos de cobrança duvidosa	Títulos excepto acções	Acções e outras participações	Total	Depósitos transferíveis ⁽¹⁾	Acordos de recompra	Outros depósitos e equiparados	Total	Fluxo mensal de créditos abatidos ao activo
	1	2	3	4	5=1+...+4	6	7	8	9=6+7+8	10
01 Dez	69 741	1 689	4 642	3 939	80 011	13 745	0	5 933	19 678	70
02 Dez	76 089	1 841	3 674	4 674	86 278	12 812	0	6 141	18 953	42
03 Dez	80 378	1 764	3 764	4 885	90 791	13 755	0	8 610	22 365	96
04 Mar	81 093	1 807	4 099	5 146	92 145	12 238	0	8 035	20 273	39
Abr	80 666	1 844	4 273	5 134	91 918	12 359	0	8 090	20 450	35
Mai	80 919	1 857	4 257	4 947	91 980	12 687	0	7 894	20 582	21
Jun	81 648	1 601	4 211	4 809	92 269	12 890	0	7 906	20 796	232
Jul	81 212	1 697	4 020	4 748	91 678	13 111	0	8 220	21 331	41
Ago	80 798	1 668	4 010	4 730	91 205	12 460	0	8 286	20 746	63
Set	80 474	1 616	4 064	4 745	90 899	12 891	0	8 602	21 493	29
Out	80 831	1 646	4 023	4 785	91 285	12 713	0	9 041	21 755	35
Nov	81 235	1 610	4 354	4 931	92 129	12 589	0	10 862	23 451	39
Dez	81 476	1 414	4 692	5 679	93 262	13 694	0	9 650	23 344	118
05 Jan	81 073	1 476	4 354	5 350	92 253	13 035	0	8 990	22 025	10
Fev	81 374	1 556	4 461	5 297	92 688	12 541	0	8 542	21 083	25
Mar	81 082	1 528	4 706	4 846	92 162	12 671	0	9 107	21 778	36
Abr	81 874	1 532	4 816	5 089	93 310	12 766	0	9 367	22 134	30
Mai	81 825	1 589	4 987	4 773	93 174	13 180	0	9 160	22 399	12
Jun	83 164	1 534	4 856	4 225	93 779	13 102	0	9 441	22 543	45
Jul	83 528	1 620	4 861	4 094	94 103	13 346	0	9 311	22 657	9
Ago	83 670	1 641	5 368	4 043	94 723	13 071	0	9 662	22 732	33

1	2	3	4	5=1+...+4	6	7	8	9=6+7+8	10
Loans and other assets	Non-performing loans	Securities other than shares	Shares and other equity	Total	Transferable deposits ⁽¹⁾	Repurchase agreements	Other deposits and deposit-like instruments	Total	Monthly write-off loans
Assets					Liabilities				Memo items:

(1) A partir de Janeiro de 2003 inclui outros passivos à vista. / From January 2003 onwards includes other overnight deposits.

B.3.5 ACTIVOS E PASSIVOS DAS OUTRAS INSTITUIÇÕES FINANCEIRAS MONETÁRIAS FACE A PARTICULARES
Saldos em fim de mês

ASSETS AND LIABILITIES OF OTHER MONETARY FINANCIAL INSTITUTIONS VIS-À-VIS PRIVATE INDIVIDUALS
End-of-month figures

Fonte / Source: Banco de Portugal

10⁶ euros

	Activos				Passivos				Por memória:	
	Empréstimos e outras disponibilidades	Créditos de cobrança duvidosa	Títulos	Total	Depósitos e equiparados excepto depósitos de poupança	Depósitos de poupança habitação	Depósitos de poupança reformado	Outros depósitos de poupança	Total	Fluxo mensal de créditos abatidos ao activo
	1	2	3	4=1+2+3	5	6	7	8	9=5+...+8	10
01 Dez	73 186	1 483	0	74 669	56 861	2 266	8 818	6 326	74 271	14
02 Dez	80 264	1 696	0	81 960	58 390	2 700	8 973	5 117	75 180	13
03 Dez	81 334	1 976	0	83 310	58 436	2 983	9 122	5 196	75 737	22
04 Mar	83 070	2 052	0	85 123	55 925	2 892	9 109	6 584	74 510	21
Abr	84 695	2 086	0	86 781	55 149	2 870	9 075	7 528	74 622	12
Mai	85 453	2 111	0	87 565	54 710	2 843	9 037	7 595	74 184	7
Jun	86 311	2 038	0	88 349	55 555	2 837	9 002	7 745	75 140	45
Jul	87 194	2 053	0	89 247	56 710	2 828	8 996	7 830	76 363	13
Ago	87 692	2 051	0	89 743	56 730	2 835	8 980	7 974	76 518	17
Set	88 868	1 989	0	90 857	56 774	2 836	8 963	8 172	76 745	15
Out	89 561	2 037	0	91 597	56 513	2 834	8 933	8 248	76 529	9
Nov	89 027	2 055	0	91 081	57 792	2 883	8 901	8 293	77 868	16
Dez	87 021	1 961	0	88 983	58 743	3 190	8 902	8 406	79 241	45
05 Jan	87 493	1 999	0	89 491	58 431	3 110	8 947	8 549	79 038	7
Fev	88 187	2 040	0	90 226	58 274	3 065	8 945	8 423	78 707	18
Mar	89 651	2 023	0	91 674	57 892	3 026	8 928	8 483	78 329	25
Abr	90 511	2 026	0	92 536	58 224	2 991	8 913	8 514	78 643	30
Mai	91 841	2 012	0	93 852	58 214	2 958	8 903	8 576	78 652	14
Jun	93 087	1 972	0	95 059	59 685	2 926	8 892	8 533	80 036	22
Jul	94 058	1 981	0	96 039	60 905	2 896	8 894	8 707	81 401	9
Ago	94 866	2 004	0	96 870	60 339	2 870	8 877	8 790	80 877	15

1	2	3	4=1+2+3	5	6	7	8	9=5+...+8	10
Loans and other assets	Non-performing loans	Securities	Total	Deposits and deposit-like instruments except saving deposits	Housing savings deposits	Pensioners' savings deposits	Other savings deposits	Total	Monthly write-off loans
Assets				Liabilities				Memo items:	

B.3.6 **ACTIVOS E PASSIVOS DAS OUTRAS INSTITUIÇÕES FINANCEIRAS MONETÁRIAS FACE A EMIGRANTES**
Saldos em fim de mês

ASSETS AND LIABILITIES OF OTHER MONETARY FINANCIAL INSTITUTIONS VIS-À-VIS EMIGRANTS
End-of-month figures

Fonte / Source: Banco de Portugal

10⁶ euros

	Activos			Passivos			
	Empréstimos e outras disponibilidades	Créditos de cobrança duvidosa	Total	Depósitos e equiparados excepto depósitos de poupança	Conta emigrante	Outros depósitos de poupança ⁽¹⁾	Total
	1	2	3=1+2	4	5	6	7=4+5+6
01 Dez	1 265	16	1 281	8 001	4 380	217	12 598
02 Dez	1 266	18	1 285	7 603	2 912	511	11 026
03 Dez	1 220	19	1 239	7 441	2 168	674	10 282
04 Mar	1 212	21	1 233	7 007	2 190	726	9 923
Abr	1 210	20	1 231	6 794	2 327	785	9 905
Mai	1 264	20	1 284	6 835	2 240	785	9 860
Jun	1 323	22	1 345	6 783	2 156	781	9 720
Jul	1 354	23	1 377	6 913	2 145	782	9 839
Ago	1 509	23	1 532	6 837	2 072	774	9 683
Set	1 405	21	1 426	6 526	2 213	742	9 481
Out	1 377	23	1 400	6 512	2 241	744	9 497
Nov	1 407	23	1 430	6 424	2 199	740	9 362
Dez	1 408	21	1 429	6 366	2 176	745	9 287
05 Jan	1 497	23	1 520	6 419	2 205	752	9 377
Fev	1 501	24	1 525	6 346	2 181	898	9 426
Mar	1 521	24	1 544	6 350	2 174	894	9 418
Abr	1 535	24	1 559	6 367	2 157	892	9 415
Mai	1 540	24	1 564	6 345	2 146	890	9 381
Jun	1 486	14	1 500	5 334	2 029	846	8 209
Jul	1 499	13	1 513	5 527	1 985	845	8 357
Ago	1 558	14	1 572	5 286	1 882	834	8 002

1	2	3=1+2	4	5	6	7=4+5+6
Loans and other assets	Non-performing loans	Total	Deposits and deposit-like instruments except saving deposits	Emigrants' accounts	Other savings deposits ⁽¹⁾	Total
Assets			Liabilities			

(1) Inclui a conta poupança emigrante. / Includes emigrants' savings deposits.

B.3.7.1 **ACTIVOS DAS OUTRAS INSTITUIÇÕES FINANCEIRAS MONETÁRIAS FACE A NÃO RESIDENTES**
Saldos em fim de mês

ASSETS OF OTHER MONETARY FINANCIAL INSTITUTIONS VIS-À-VIS NON-RESIDENTS
End-of-month figures

Fonte / Source: Banco de Portugal

10⁶ euros

	Instrumento financeiro						Sector institucional							Total
	Numerário ⁽¹⁾	Depósitos transferíveis	Outros depósitos e equiparados	Créditos de cobrança duvidosa	Títulos excepto acções ⁽²⁾	Acções e outras participações	Instituições financeiras monetárias			Instituições financeiras não monetárias	Administrações Públicas	Sociedades não financeiras	Particulares ⁽³⁾	
							Bancos centrais ⁽¹⁾	Outras IFM						
								Sede e sucursais da própria instituição	Outras					
1	2	3	4	5	6	7	8	9	10	11	12	13	14=1+...+6=-7+...+13	
01 Dez	302	1 952	47 908	183	6 046	3 957	687	7 909	37 123	5 648	1 274	6 794	913	60 347
02 Dez	84	1 373	46 957	163	6 758	3 700	397	10 318	33 853	4 980	1 655	6 695	1 138	59 035
03 Dez	87	757	52 538	142	12 239	3 872	815	11 307	39 251	9 261	1 808	5 920	1 274	69 635
04 Mar	55	1 075	59 661	140	11 928	3 945	769	11 962	46 203	9 147	1 749	5 766	1 207	76 803
Abr	49	608	56 132	142	12 247	4 197	859	12 584	41 934	8 749	2 138	5 870	1 242	73 376
Mai	56	812	56 585	150	11 464	3 964	876	11 762	42 871	8 810	1 397	5 812	1 503	73 030
Jun	69	903	57 977	147	12 482	4 013	1 006	12 089	43 459	8 985	2 456	6 103	1 494	75 592
Jul	73	567	58 031	148	12 884	4 005	1 011	11 673	43 538	9 592	2 211	6 134	1 548	75 708
Ago	72	624	53 478	68	12 801	4 012	731	11 607	39 494	9 582	2 199	5 973	1 466	71 054
Set	58	881	53 585	64	13 098	4 085	753	11 750	39 926	9 381	2 391	5 960	1 610	71 771
Out	59	974	51 737	56	12 887	4 039	866	12 342	37 360	9 162	2 457	5 974	1 592	69 752
Nov	56	873	55 471	64	12 808	4 091	824	12 415	41 026	9 093	2 447	5 979	1 587	73 363
Dez	76	636	52 287	42	16 758	4 119	856	12 439	37 563	13 065	2 600	5 808	1 587	73 918
05 Jan	46	1 720	54 457	43	16 237	4 233	918	12 135	41 224	12 765	2 299	5 921	1 474	76 735
Fev	45	817	54 422	36	15 561	4 322	950	12 752	39 335	12 338	2 372	5 972	1 483	75 202
Mar	45	1 011	53 454	43	15 821	4 264	578	13 189	38 922	12 020	2 408	6 002	1 520	74 639
Abr	50	1 214	54 095	30	16 006	4 222	407	12 652	40 943	12 018	2 322	5 951	1 324	75 617
Mai	49	1 403	53 377	31	16 413	4 316	452	13 353	39 498	12 654	2 383	5 900	1 348	75 588
Jun	58	1 208	53 530	29	17 623	4 276	745	13 307	38 925	13 078	3 285	6 010	1 374	76 724
Jul	72	1 455	54 070	28	17 267	4 331	763	12 560	40 446	13 078	2 927	6 041	1 406	77 223
Ago	79	1 075	56 814	23	17 190	4 419	1 245	13 377	41 126	13 458	2 933	6 031	1 431	79 600

1	2	3	4	5	6	7	8	9	10	11	12	13	14=1+...+6=-7+...+13
Notes and coins ⁽¹⁾	Transferable deposits	Other deposits and deposit-like instruments	Non-performing loans	Securities other than shares ⁽²⁾	Shares and other equity	Central banks ⁽¹⁾	Department abroad	Other	Non-monetary financial institutions	General Government	Non-financial corporations	Private individuals ⁽³⁾	Total
Financial instrument						Institutional sector							
						Monetary financial institutions							

(1) Não inclui notas e moedas denominadas em euros na posse das Outras IFM que são consideradas uma disponibilidade face ao Banco de Portugal. / Does not include notes and coins denominated in euros held by Other MFIs, which are viewed as an asset vis-à-vis the Banco de Portugal.

(2) Inclui unidades de participação de fundos do mercado monetário e títulos do mercado monetário. / Includes money market funds shares/units and money market paper.

(3) Não inclui emigrantes. / Excludes emigrants.

B.3.7.2 PASSIVOS DAS OUTRAS INSTITUIÇÕES FINANCEIRAS MONETÁRIAS FACE A NÃO RESIDENTES⁽¹⁾

LIABILITIES OF OTHER MONETARY FINANCIAL INSTITUTIONS VIS-À-VIS NON-RESIDENTS⁽¹⁾

Saldos em fim de mês

End-of-month figures

Fonte / Source: Banco de Portugal

10⁶ euros

	Instrumento financeiro			Sector institucional							Total 11=1+2+3+4+...+10
	Depósitos transferíveis 1	Acordos de recompra 2	Outros depósitos e equiparados 3	Instituições financeiras monetárias			Instituições financeiras não monetárias 7	Administrações Públicas 8	Sociedades não financeiras 9	Particulares ⁽²⁾ 10	
				Bancos centrais 4	Outras IFM						
					Sede e sucursais da própria instituição 5	Outras 6					
01 Dez	8 029	812	86 827	118	32 547	51 857	2 572	22	3 461	5 090	95 668
02 Dez	6 115	1 500	94 386	57	40 964	49 842	3 130	22	4 018	3 967	102 001
03 Dez	7 337	1 426	107 422	219	50 405	52 022	3 640	22	5 551	4 327	116 185
04 Mar	6 674	1 112	113 891	189	52 652	52 573	3 679	23	7 617	4 943	121 677
Abr	6 338	1 186	113 395	187	52 843	50 052	4 059	29	8 067	5 682	120 920
Mai	6 043	1 210	112 868	259	53 225	48 927	4 325	25	7 625	5 735	120 121
Jun	6 732	1 081	115 482	242	55 046	49 815	4 270	26	8 041	5 855	123 295
Jul	5 725	1 038	114 863	101	53 990	48 935	4 328	26	8 333	5 914	121 626
Ago	6 099	1 047	112 156	128	54 389	47 822	4 296	26	7 922	4 918	119 302
Set	6 392	1 395	112 228	82	52 799	49 753	4 080	25	8 847	4 430	120 015
Out	5 636	1 261	110 603	161	52 327	48 333	4 212	27	7 890	4 530	117 499
Nov	6 515	1 151	111 001	225	52 903	48 164	4 036	27	8 565	4 748	118 667
Dez	4 418	1 230	112 425	262	52 170	47 961	4 872	27	8 565	4 217	118 073
05 Jan	6 177	1 155	111 034	252	52 479	48 020	5 227	24	8 480	3 885	118 367
Fev	6 868	1 175	110 545	162	54 049	46 094	5 338	25	8 985	3 935	118 588
Mar	6 993	1 274	111 516	119	53 174	47 269	5 622	28	9 561	4 010	119 783
Abr	6 477	1 265	113 486	316	55 417	46 963	5 307	27	8 988	4 209	121 228
Mai	7 054	1 534	113 975	396	54 429	49 553	5 648	28	8 450	4 059	122 563
Jun	7 294	1 818	114 894	405	53 442	52 920	5 431	29	7 845	3 934	124 006
Jul	7 351	1 656	115 695	398	51 653	53 695	6 432	27	8 218	4 277	124 701
Ago	7 410	1 390	118 495	410	53 644	53 575	5 872	152	9 605	4 038	127 295

	1 Transferable deposits	2 Repurchase agreements	3 Deposits and deposit-like instruments	4 Central banks			7 Non-monetary financial institutions	8 General Government	9 Non-financial corporations	10 Private individuals ⁽²⁾	11=1+2+3+4+...+10 Total
				5 Departments abroad	6 Other						
					Other MFIs						
				Financial instrument							

(1) Exclui passivos sob a forma de títulos. / Excludes liabilities for securities issued.

(2) Não inclui emigrantes. / Excludes emigrants.

B.3.8 ACTIVOS E PASSIVOS DAS OUTRAS INSTITUIÇÕES FINANCEIRAS MONETÁRIAS - SECTOR NÃO ESPECIFICADO

ASSETS AND LIABILITIES OF OTHER MONETARY FINANCIAL INSTITUTIONS - NON-SPECIFIED SECTOR

Saldos em fim de mês

End-of-month figures

Fonte / Source: Banco de Portugal

10⁶ euros

	Activos			Passivos		
	1 Imóveis, mobiliário e material	2 Títulos excepto capital	3 Unidades de participação de fundos do mercado monetário	4 Capital e reservas ⁽¹⁾	5 Outros passivos (líquidos)	6=2+...+5 Total
01 Dez	3 618	25 755	166	24 571	-5 026	45 465
02 Dez	3 217	26 476	665	25 726	-4 330	48 537
03 Dez	3 173	29 433	1 058	30 784	-5 373	55 902
04 Mar	3 179	29 499	986	30 989	-3 835	57 638
Abr	3 188	29 429	1 037	30 781	-5 179	56 069
Mai	3 160	29 472	1 043	30 721	-5 411	55 824
Jun	3 190	29 375	1 118	30 444	-5 332	55 605
Jul	3 180	29 211	1 096	30 159	-4 871	55 595
Ago	3 136	29 050	1 127	30 123	-4 624	55 676
Set	3 128	29 259	1 157	30 267	-5 130	55 554
Out	3 108	29 400	1 156	30 536	-3 356	57 736
Nov	3 098	29 305	1 078	30 581	-4 538	56 426
Dez	3 093	28 814	1 069	29 460	-4 409	54 935
05 Jan	3 081	28 022	1 082	28 729	-4 735	53 097
Fev	3 053	26 946	1 096	28 560	-4 557	52 045
Mar	3 005	26 492	1 080	28 238	-4 344	51 466
Abr	2 967	22 390	1 100	28 183	-5 034	46 639
Mai	2 960	22 552	1 081	28 010	-4 477	47 166
Jun	2 940	22 947	1 057	28 209	-5 950	46 263
Jul	2 947	23 082	1 060	28 393	-6 329	46 206
Ago	2 944	23 236	1 059	28 636	-5 172	47 759

1	2	3	4	5	6=2+...+5
Fixed assets	Securities other than capital	Money market funds shares / units	Capital and reserves ⁽¹⁾	Other liabilities (net)	Total
Assets	Liabilities				

(1) A noção de capital e reservas para fins estatísticos inclui provisões para créditos de cobrança duvidosa. A partir de Janeiro de 2003 inclui proveitos por natureza, líquidos de custos por natureza. / The capital and reserves definition for statistical purposes includes provisions for non-performing loans. From January 2003 onwards, includes operating income, net from operating costs.

**B.3.9.1 BALANÇO AGREGADO DO SISTEMA BANCÁRIO
- ACTIVIDADE CONSOLIDADA ⁽¹⁾**

**AGGREGATED BALANCE SHEET OF THE BANKING SYSTEM
- CONSOLIDATED ACTIVITY ⁽¹⁾**

Saldos em fim de período

End-of-period figures

Fonte / Source: Banco de Portugal

10⁶ euros

	DEZ 00	DEZ 01	DEZ 02	DEZ 03	MAR 04	JUN 04	SET 04	DEZ 04		
	1	2	3	4	5	6	7	8		
ACTIVO									ASSETS	
1 Caixa e activos face a bancos centrais	9 670	10 114	8 783	15 453	5 890	6 545	6 426	8 717	Cash and assets in central banks	1
2 dos quais: caixa e activos face ao Banco de Portugal	8 620	9 039	7 878	14 351	4 942	5 490	5 567	7 739	of which: cash and assets in the Banco Portugal	2
3 Aplicações em outras instituições de crédito	36 081	44 024	41 058	43 482	48 155	47 357	45 741	45 911	Credits to other credit institutions	3
4 Pais	10 953	12 773	9 575	7 969	6 187	6 068	6 061	9 232	In the country	4
5 Estrangeiro	25 128	31 250	31 483	35 512	41 967	41 289	39 680	36 679	Abroad	5
6 Crédito sobre clientes (líquido de provisões ⁽²⁾)	161 864	183 216	195 312	200 412	202 050	205 480	207 704	207 813	Credit to customers (net of provisions ⁽²⁾)	6
7 Títulos e imobilizações financeiras (líquidos de provisões)	37 258	36 416	32 551	38 176	38 467	40 079	39 585	45 126	Securities and financial fixed assets (net of provisions)	7
8 Imobilizado não financeiro e outros activos	15 592	17 472	17 820	19 065	19 212	21 658	19 872	19 987	Non-financial fixed assets and other assets	8
9 Total do activo	260 465	291 241	295 524	316 588	313 774	321 119	319 327	327 555	Total assets	9
PASSIVO E CAPITAIS PRÓPRIOS									LIABILITIES AND EQUITY CAPITAL	
10 Recursos de bancos centrais	3 462	2 766	1 284	3 147	1 230	2 806	3 729	3 899	Resources from central banks	10
11 dos quais: do Banco de Portugal	3 300	2 258	1 031	2 766	982	2 492	3 553	3 195	of which: of the Banco de Portugal	11
12 Recursos de outras instituições de crédito	52 194	57 532	54 864	54 837	52 094	49 701	48 354	49 482	Resources from other credit institutions	12
13 Pais	10 024	11 099	7 767	5 569	5 450	4 855	4 620	7 129	In the country	13
14 Estrangeiro	42 171	46 432	47 098	49 268	46 644	44 846	43 734	42 353	Abroad	14
15 Recursos de clientes	140 427	150 927	153 306	158 644	156 976	162 546	161 371	165 553	Resources from customers	15
16 Responsabilidades representadas por títulos	28 978	40 923	46 632	57 788	60 980	62 402	63 309	63 174	Liabilities represented by securities	16
17 Passivos subordinados	7 174	9 858	10 503	10 665	10 553	10 413	10 468	10 990	Subordinated debt	17
18 Provisões diversas ⁽³⁾	3 152	3 388	3 539	3 726	3 688	3 675	3 746	3 925	Other provisions ⁽³⁾	18
19 Outros passivos	9 791	9 594	9 089	9 665	9 939	10 448	9 527	10 560	Other liabilities	19
20 Capitais próprios	15 287	16 253	16 305	18 117	18 313	19 127	18 824	19 973	Equity capital	20
21 Total do passivo e capitais próprios	260 465	291 241	295 524	316 588	313 774	321 119	319 327	327 555	Total liabilities and equity capital	21
Por memória:									Memo items:	
22 Caixa e activos (líquidos) face ao Banco de Portugal (2-11)	5 320	6 781	6 847	11 585	3 960	2 998	2 014	4 544	Cash and assets (net) in the Banco de Portugal (2-11)	22
23 Aplicações em outras instít. de crédito líquidas de recursos (3-12)	-16 114	-13 508	-13 806	-11 355	-3 940	-2 344	-2 613	-3 571	Credits to other credit institutions net of resources (3-12)	23
24 Pais (4-13)	929	1 674	1 808	2 400	737	1 213	1 441	2 103	In the country (4-13)	24
25 Estrangeiro (5-14)	-17 043	-15 182	-15 615	-13 755	-4 677	-3 557	-4 054	-5 674	Abroad (5-14)	25

	DEC 00	DEC 01	DEC 02	DEC 03	MAR 04	JUN 04	SEP 04	DEC 04	
--	-----------	-----------	-----------	-----------	-----------	-----------	-----------	-----------	--

(1) Sobre metodologias e conceitos ver Suplemento 1/01 ao Boletim Estatístico de Agosto 2001 e notas no fim da publicação. / For information on methodologies and concepts please see Supplement 1/01 to the Statistical Bulletin of August 2001 and see notes at the end of this publication.

(2) Provisões específicas para crédito vencido, de cobrança duvidosa e de risco país. / Specific provisions for overdue loans, doubtful loans and country risk.

(3) Inclui nomeadamente provisões para "riscos gerais de crédito" e para "riscos bancários gerais". / Includes mainly general provisions for "credit risks" and for "general banking risks".

B.3.9.2 BALANÇO AGREGADO DO SISTEMA BANCÁRIO
- ACTIVIDADE CONSOLIDADA ⁽¹⁾
Excluindo instituições com sede e/ou actividade predominante
no off-shore da Madeira
Saldos em fim de período
Fonte / Source: Banco de Portugal

AGGREGATED BALANCE SHEET OF THE BANKING SYSTEM
- CONSOLIDATED ACTIVITY ⁽¹⁾
Excluding institutions with head office and/or carrying on their
mainly activity in Madeira off-shore
End-of-period figures
10⁶ euros

	DEZ 00	DEZ 01	DEZ 02	DEZ 03	MAR 04	JUN 04	SET 04	DEZ 04		
	1	2	3	4	5	6	7	8		
ACTIVO									ASSETS	
1 Caixa e activos face a bancos centrais	9 642	10 063	8 762	15 430	5 878	6 479	6 347	8 637	Cash and assets in central banks	1
2 dos quais: caixa e activos face ao Banco de Portugal	8 592	8 987	7 857	14 328	4 929	5 424	5 488	7 659	of which: cash and assets in the Banco de Portugal	2
3 Aplicações em outras instituições de crédito	28 596	33 887	30 293	32 837	37 825	36 357	34 231	36 119	Credits to other credit institutions	3
4 País	10 952	12 768	9 570	7 968	6 187	6 067	6 058	9 232	In the country	4
5 Estrangeiro	17 644	21 119	20 723	24 868	31 637	30 289	28 173	26 887	Abroad	5
6 Crédito sobre clientes (líquido de provisões ⁽²⁾)	160 235	181 468	194 219	199 477	200 767	204 236	206 492	206 631	Credit to customers (net of provisions ⁽²⁾)	6
7 Títulos e imobilizações financeiras (líquidos provisões)	36 984	35 950	32 148	37 485	37 688	39 264	38 769	44 349	Securities and financial fixed asset(net of provisions)	7
8 Imobilizado não financeiro e outros activos	15 262	17 096	17 574	18 839	18 991	21 494	19 701	19 815	Non-financial fixed assets and other assets	8
9 Total do activo	250 719	278 464	282 996	304 067	301 147	307 829	305 540	315 550	Total assets	9
PASSIVO E CAPITAIS PRÓPRIOS									LIABILITIES AND EQUITY CAPITAL	
10 Recursos de bancos centrais	3 462	2 766	1 284	3 147	1 230	2 806	3 729	3 899	Resources from central banks	10
11 dos quais: do Banco de Portugal	3 300	2 258	1 031	2 766	982	2 492	3 553	3 195	of which: of the Banco de Portugal	11
12 Recursos de outras instituições de crédito	51 834	57 017	54 503	54 546	51 807	49 435	48 050	49 184	Resources from other credit institutions	12
13 País	10 024	11 099	7 767	5 569	5 450	4 855	4 620	7 129	In the country	13
14 Estrangeiro	41 810	45 918	46 736	48 977	46 357	44 580	43 430	42 055	Abroad	14
15 Recursos de clientes	140 205	150 033	152 136	157 236	155 214	159 986	158 199	163 761	Resources from customers	15
16 Responsabilidades representadas por títulos	23 106	32 973	38 686	49 814	53 269	54 811	55 872	56 206	Liabilities represented by securities	16
17 Passivos subordinados	5 392	8 076	8 721	8 883	8 771	8 631	8 686	9 207	Subordinated debt	17
18 Provisões diversas ⁽³⁾	3 119	3 354	3 510	3 365	3 327	3 316	3 388	3 484	Other provisions ⁽³⁾	18
19 Outros passivos	9 015	8 810	8 326	9 490	9 778	10 293	9 372	10 409	Other liabilities	19
20 Capitais próprios	14 587	15 436	15 830	17 586	17 752	18 551	18 245	19 398	Equity capital	20
21 Total do passivo e capitais próprios	250 719	278 464	282 996	304 067	301 147	307 829	305 540	315 550	Total liabilities and equity capital	21
Por memória:									Memo items:	
22 Caixa e activos(líquidos) face ao Banco de Portugal (2-11)	5 293	6 729	6 826	11 562	3 947	2 932	1 935	4 464	Cash and assets (net) in the Banco de Portugal(2-11)	22
23 Aplicações em outras instit. de crédito líq. de recurso (3-12)	-23 237	-23 130	-24 210	-21 710	-13 982	-13 078	-13 818	-13 066	Credits to other credit institutions net of resources(3-12)	23
24 País (4-13)	928	1 669	1 804	2 399	737	1 213	1 438	2 103	In the country (4-13)	24
25 Estrangeiro (5-14)	-24 165	-24 799	-26 014	-24 109	-14 719	-14 291	-15 257	-15 168	Abroad (5-14)	25
26 Crédito vencido sobre clientes (parte de 6)	3 553	3 903	4 462	4 881	4 986	4 627	4 559	4 164	Credit overdue to customers (part of 6)	26
27 Provisões para crédito vencido e de cobrança duvidosa (parte de 6)	2 406	2 609	2 802	3 561	3 737	3 547	3 674	3 471	Provisions for overdue and doubtful loans (part of 6)	27

(1) Sobre metodologias e conceitos ver Suplemento 1/01 ao Boletim Estatístico de Agosto 2001 e notas no fim da publicação. / For information on methodologies and concepts please see Supplement 1/01 to the Statistical Bulletin of August 2001 and see notes at the end of this publication.

(2) Provisões específicas para crédito vencido, de cobrança duvidosa e de risco país. / Specific provisions for overdue loans, doubtful loans and country risk.

(3) Inclui nomeadamente provisões para "riscos gerais de crédito" e para "riscos bancários gerais". / Includes mainly general provisions for "credit risks" and for "general banking risks".

B.3.9.3 DEMONSTRAÇÃO DE RESULTADOS AGREGADA DO SISTEMA BANCÁRIO - ACTIVIDADE CONSOLIDADA⁽¹⁾
Excluindo instituições com sede e/ou actividade predominante no off-shore da Madeira

PROFIT AND LOSS ACCOUNT OF THE BANKING SYSTEM - CONSOLIDATED ACTIVITY⁽¹⁾
Excluding institutions with head office and/or carrying on their mainly activity in Madeira off-shore

Saldos em fim de período

End-of-period figures

Fonte / Source: Banco de Portugal

10⁶euros

	DEZ 00	DEZ 01	DEZ 02	DEZ 03	MAR 04	JUN 04	SET 04	DEZ 04		
	1	2	3	4	5	6	7	8		
1 Juros e proveitos equiparados	14 633	17 181	15 026	14 508	3 472	7 017	10 686	14 578	Interest income	1
2 Juros e custos equiparados	9 401	11 246	9 077	8 606	1 992	4 099	6 272	8 575	Financial margin	2
3 Margem financeira	5 231	5 935	5 949	5 902	1 480	2 918	4 414	6 003	Income from securities	3
4 Rendimentos de títulos	166	213	191	160	38	135	146	195	Income from securities	4
5 Comissões líquidas	1 662	1 670	1 758	2 037	535	1 128	1 681	2 342	Net commissions	5
6 Resultado de operações financeiras	625	417	437	529	127	221	321	483	Income from financial operations	6
7 Resultados em empresas associadas e filiais excluídas da consolidação (líquidos) ^(a)	228	147	112	370	101	168	266	364	Income from affiliated companies and branches excluded from consolidation (net) ^(a)	7
8 Outros proveitos de exploração (líquidos)	408	641	707	842	232	476	701	955	Other operational profits (net)	8
9 Outros resultados correntes	3 090	3 089	3 206	3 937	1 035	2 128	3 114	4 339	Other current income	9
10 Produto bancário	8 321	9 024	9 154	9 839	2 515	5 046	7 528	10 342	Banking margin	10
11 Custos com o pessoal	2 626	2 722	2 812	2 949	733	1 475	2 240	3 052	Staff cost	11
12 Fornecimentos e serviços de terceiros	1 625	1 849	1 929	2 021	477	1 012	1 530	2 148	Other administrative costs	12
13 Custos administrativos	4 251	4 571	4 740	4 970	1 210	2 487	3 770	5 200	Administrative expenses	13
14 Resultado bruto global	4 070	4 453	4 414	4 869	1 305	2 560	3 758	5 142	Overall gross income	14
15 Resultados extraordinários	643	30	163	184	-66	-75	-115	-30	Extraordinary gains	15
16 Amortizações do exercício	590	625	667	677	157	313	481	688	Depreciations for the year	16
17 Provisões líquidas	1 501	1 191	1 713	1 683	384	808	1 288	1 751	Net provisions	17
18 Resultados antes de impostos e de minoritários	2 623	2 666	2 197	2 693	698	1 364	1 874	2 673	Income before taxes minority interests	18
19 Impostos sobre lucros do exercício	457	427	369	389	94	195	240	329	Taxes on profit for the year	19
20 Resultados antes de minoritários ^(b)	2 166	2 240	1 828	2 304	604	1 169	1 634	2 344	Income before minority interests ^(b)	20
21 Interesses minoritários (líquidos)	494	410	340	390	102	207	285	428	Minority interests (net)	21
22 Resultados do exercício	1 672	1 829	1 488	1 914	502	961	1 350	1 916	Profit / loss for the year	22

(1) Sobre metodologias e conceitos ver notas no fim da publicação./ For information on methodologies and concepts see notes at the end of this publication

B.4 Detalhes dos activos das outras instituições financeiras
monetárias face a residentes

*B.4 Details of the assets of other monetary financial institutions
vis-à-vis residents*

B.4.1.1 EMPRÉSTIMOS DE OUTRAS INSTITUIÇÕES FINANCEIRAS MONETÁRIAS ÀS INSTITUIÇÕES FINANCEIRAS NÃO MONETÁRIAS ⁽¹⁾

LOANS OF OTHER MONETARY FINANCIAL INSTITUTIONS TO NON-MONETARY FINANCIAL INSTITUTIONS ⁽¹⁾

Por prazo - Saldos em fim de mês

By maturity - End-of-month figures

Fonte / Source: Banco de Portugal

10⁶ euros

	Outros intermediários e auxiliares financeiros				Sociedades de seguros e fundos de pensões				Total				
	Até 1 ano	De 1 a 5 anos	A mais de 5 anos	Total	Até 1 ano	De 1 a 5 anos	A mais de 5 anos	Total	Até 1 ano	De 1 a 5 anos	A mais de 5 anos	Total	
	1	2	3	4=1+2+3	5	6	7	8=5+6+7	9=1+5	10=2+6	11=3+7	12=4+8+9+10+11	
01	Dez	7 790	2 367	1 460	11 617	150	31	19	200	7 940	2 398	1 479	11 817
02	Dez	5 439	2 025	3 358	10 822	77	31	19	127	5 517	2 055	3 377	10 949
03	Dez	4 858	1 449	1 989	8 295	106	1	20	127	4 964	1 449	2 009	8 422
04	Mar	4 741	1 715	2 215	8 671	40	1	16	56	4 781	1 716	2 231	8 727
	Abr	5 071	2 807	889	8 767	34	1	16	51	5 105	2 808	904	8 818
	Mai	5 269	2 748	879	8 896	31	1	16	48	5 300	2 749	895	8 944
	Jun	5 209	2 715	873	8 797	58	1	16	75	5 267	2 716	889	8 872
	Jul	5 461	2 818	826	9 105	19	1	16	36	5 480	2 819	842	9 141
	Ago	5 546	2 832	839	9 217	23	2	16	41	5 569	2 834	855	9 258
	Set	5 265	2 881	842	8 988	26	2	17	44	5 291	2 883	859	9 032
	Out	5 343	2 881	816	9 041	20	2	15	37	5 363	2 883	832	9 078
	Nov	5 512	2 936	826	9 274	40	2	16	58	5 552	2 938	841	9 332
	Dez	6 003	2 967	849	9 819	126	1	19	146	6 129	2 968	868	9 965
05	Jan	5 536	2 975	779	9 290	21	1	16	38	5 557	2 976	795	9 328
	Fev	5 202	3 288	758	9 248	21	1	16	39	5 223	3 289	774	9 286
	Mar	5 196	3 251	819	9 266	42	1	16	60	5 238	3 252	835	9 326
	Abr	5 209	3 213	819	9 240	49	2	17	68	5 258	3 214	836	9 308
	Mai	5 383	3 247	715	9 345	25	1	18	43	5 408	3 248	733	9 389
	Jun	5 630	3 292	744	9 666	10	1	17	27	5 640	3 292	761	9 693
	Jul	5 481	3 760	453	9 694	6	0	13	20	5 487	3 760	466	9 714
	Ago	5 392	3 313	461	9 165	32	1	13	45	5 423	3 313	474	9 211

	1	2	3	4=1+2+3	5	6	7	8=5+6+7	9=1+5	10=2+6	11=3+7	12=4+8+9+10+11
	Up to 1 year	From 1 to 5 years	Over 5 years	Total	Up to 1 year	From 1 to 5 years	Over 5 years	Total	Up to 1 year	From 1 to 5 years	Over 5 years	Total
	Other financial intermediaries and financial auxiliaries				Insurance corporations and pension funds				Total			

(1) Não inclui crédito titulado. / Excludes securities.

B.4.1.2 EMPRÉSTIMOS DE OUTRAS INSTITUIÇÕES FINANCEIRAS MONETÁRIAS ÀS ADMINISTRAÇÕES PÚBLICAS EXCEPTO ADMINISTRAÇÃO CENTRAL ⁽¹⁾

LOANS OF OTHER MONETARY FINANCIAL INSTITUTIONS TO GENERAL GOVERNMENT EXCEPT CENTRAL GOVERNMENT ⁽¹⁾

Por prazo - Saldos em fim de mês

By maturity - End-of-month figures

Fonte / Source: Banco de Portugal

10⁶ euros

	Total				do qual:								
	Até 1 ano	De 1 a 5 anos	A mais de 5 anos	Total	Administração Regional				Administração Local				
					Até 1 ano	De 1 a 5 anos	A mais de 5 anos	Total	Até 1 ano	De 1 a 5 anos	A mais de 5 anos	Total	
	1	2	3	4=1+2+3	5	6	7	8=5+6+7	9	10	11	12=9+10+11	
01	Dez	379	166	2 223	2 768	116	32	33	181	64	133	2 184	2 382
02	Dez	168	173	2 969	3 310	89	93	21	203	58	80	2 944	3 082
03	Dez	407	103	3 124	3 633	103	30	14	146	304	73	3 090	3 467
04	Mar	465	141	3 165	3 771	151	39	13	203	314	103	3 131	3 547
	Abr	440	144	3 174	3 759	122	38	13	174	318	106	3 140	3 564
	Mai	441	158	3 204	3 803	134	39	13	187	307	119	3 169	3 595
	Jun	464	137	3 208	3 810	157	9	14	180	307	128	3 173	3 607
	Jul	452	143	3 239	3 834	151	10	14	175	300	134	3 204	3 637
	Ago	450	142	3 275	3 867	151	11	14	176	298	132	3 239	3 669
	Set	445	140	3 291	3 875	153	11	13	177	288	129	3 256	3 673
	Out	395	157	3 307	3 859	115	11	13	139	281	145	3 272	3 698
	Nov	426	157	3 345	3 928	159	12	13	184	267	145	3 310	3 722
	Dez	327	171	3 355	3 852	72	12	13	97	255	159	3 320	3 734
05	Jan	352	176	3 361	3 889	72	12	13	97	255	165	3 326	3 746
	Fev	354	172	3 370	3 895	92	12	13	117	262	160	3 335	3 756
	Mar	399	168	3 378	3 945	113	12	13	138	285	156	3 343	3 784
	Abr	426	184	3 392	4 002	140	13	13	166	284	172	3 357	3 813
	Mai	438	210	3 428	4 077	152	13	13	179	285	197	3 412	3 894
	Jun	491	210	3 437	4 138	181	14	13	208	308	196	3 421	3 925
	Jul	478	238	3 449	4 166	161	15	13	189	317	224	3 433	3 974
	Ago	474	250	3 475	4 200	156	15	13	185	318	235	3 459	4 012

	1	2	3	4=1+2+3	5	6	7	8=5+6+7	9	10	11	12=9+10+11
	Up to 1 year	From 1 to 5 years	Over 5 years	Total	Up to 1 year	From 1 to 5 years	Over 5 years	Total	Up to 1 year	From 1 to 5 years	Over 5 years	Total
	Total				Regional Government				Local Government			
	of which:											

(1) Não inclui crédito titulado. / Excludes securities.

**B.4.1.3 EMPRÉSTIMOS DE OUTRAS INSTITUIÇÕES FINANCEIRAS
MONETÁRIAS ÀS SOCIEDADES NÃO FINANCEIRAS ⁽¹⁾**

Por prazo - Saldos em fim de mês

**LOANS OF OTHER MONETARY FINANCIAL INSTITUTIONS TO
NON-FINANCIAL CORPORATIONS ⁽¹⁾**

By maturity - End-of-month figures

Fonte / Source: Banco de Portugal

10⁶ euros

	Até 1 ano	De 1 a 5 anos	A mais de 5 anos	Total	do qual:	
					Cobrança duvidosa	
	1	2	3	4=1+2+3	5	
01 Dez	36 508	19 744	15 177	71 430	1 689	
02 Dez	39 295	21 065	17 570	77 930	1 841	
03 Dez	40 610	21 050	20 482	82 142	1 764	
04 Mar	41 709	20 596	20 596	82 900	1 807	
Abr	41 217	20 583	20 710	82 510	1 844	
Mai	40 710	20 673	21 394	82 776	1 857	
Jun	40 920	21 212	21 117	83 249	1 601	
Jul	40 049	21 477	21 384	82 909	1 697	
Ago	39 743	21 419	21 304	82 466	1 668	
Sét	39 342	21 520	21 228	82 090	1 616	
Out	39 351	21 717	21 409	82 477	1 646	
Nov	39 422	21 681	21 741	82 844	1 610	
Dez	38 734	21 598	22 558	82 890	1 414	
05 Jan	38 207	21 472	22 871	82 549	1 476	
Fev	38 523	21 468	22 938	82 930	1 556	
Mar	38 165	21 099	23 346	82 610	1 528	
Abr	38 085	21 546	23 775	83 405	1 532	
Mai	38 040	21 111	24 264	83 415	1 589	
Jun	38 509	21 381	24 808	84 698	1 534	
Jul	38 230	21 735	25 183	85 148	1 620	
Ago	38 123	21 644	25 545	85 312	1 641	

	Up to 1 year	From 1 to 5 years	Over 5 years	Total	Non-performing loans
	1	2	3	4=1+2+3	5
					of which:

(1) Não inclui crédito titulado. / Excludes securities.

**B.4.1.4 EMPRÉSTIMOS DE OUTRAS INSTITUIÇÕES FINANCEIRAS
MONETÁRIAS A PARTICULARES ⁽¹⁾ (continua)**

Por finalidade e prazo - Saldos em fim de mês

**LOANS OF OTHER MONETARY FINANCIAL INSTITUTIONS TO
PRIVATE INDIVIDUALS ⁽¹⁾ (to be continued)**

By purpose and maturity - End-of-month figures

Fonte / Source: Banco de Portugal

10⁶ euros

	Habitação					Consumo				
	Até 1 ano	De 1 a 5 anos	A mais de 5 anos	Total	do qual:	Até 1 ano	De 1 a 5 anos	A mais de 5 anos	Total	do qual:
					Cobrança duvidosa					Cobrança duvidosa
	1	2	3	4=1+2+3	5	6	7	8	9=6+7+8	10
01 Dez	396	931	56 038	57 365	675	1 438	3 827	2 808	8 074	347
02 Dez	321	965	63 552	64 838	905	1 438	3 270	3 164	7 872	282
03 Dez	202	771	65 395	66 368	1 074	1 942	2 985	3 764	8 691	464
04 Mar	202	748	67 288	68 238	1 123	1 848	2 951	3 804	8 603	447
Abr	204	740	67 996	68 940	1 134	1 883	3 166	4 515	9 563	455
Mai	210	760	68 717	69 688	1 135	1 847	3 101	4 300	9 248	466
Jun	213	755	69 581	70 548	1 112	1 820	3 034	4 334	9 187	444
Jul	214	745	70 492	71 452	1 117	1 856	3 041	4 329	9 226	442
Ago	215	729	71 186	72 130	1 119	1 853	3 016	4 262	9 131	446
Sét	224	731	71 910	72 865	1 063	1 906	3 064	4 349	9 318	454
Out	210	705	72 642	73 556	1 077	1 855	3 076	4 394	9 325	478
Nov	212	691	72 021	72 924	1 086	1 861	3 052	4 402	9 316	477
Dez	214	692	69 928	70 835	1 072	1 908	3 079	4 072	9 059	454
05 Jan	218	689	70 640	71 546	1 081	1 825	3 070	4 133	9 028	452
Fev	217	678	71 372	72 268	1 091	1 819	3 038	4 091	8 948	458
Mar	208	678	72 320	73 207	1 095	1 889	3 173	4 378	9 439	454
Abr	210	693	73 518	74 421	1 090	1 872	3 173	4 142	9 187	444
Mai	218	671	74 549	75 438	1 091	1 914	3 015	4 205	9 134	420
Jun	217	677	75 546	76 440	1 049	1 936	3 053	4 210	9 199	416
Jul	229	758	76 538	77 524	1 156	1 885	2 991	4 242	9 117	296
Ago	231	748	77 385	78 364	1 167	1 928	2 957	4 273	9 157	299

	Up to 1 year	From 1 to 5 years	Over 5 years	Total	Non-performing loans	Up to 1 year	From 1 to 5 years	Over 5 years	Total	Non-performing loans
	1	2	3	4=1+2+3	5	6	7	8	9=6+7+8	10
					of which:					of which:
	Housing					Consumption				

B.4.1.4 EMPRÉSTIMOS DE OUTRAS INSTITUIÇÕES FINANCEIRAS MONETÁRIAS A PARTICULARES⁽¹⁾ (continuação)
Por finalidade e prazo - Saldos em fim de mês

LOANS OF OTHER MONETARY FINANCIAL INSTITUTIONS TO PRIVATE INDIVIDUALS⁽¹⁾ (continued)
By purpose and maturity - End-of-month figures

Fonte / Source: Banco de Portugal

10⁶ euros

	Outros fins					Total				
	Até 1 ano	De 1 a 5 anos	A mais de 5 anos	Total	do qual:	Até 1 ano	De 1 a 5 anos	A mais de 5 anos	Total	do qual:
					Cobrança duvidosa					Cobrança duvidosa
11	12	13	14=11+12+13	15	16	17	18	19=16+17+18=4+9+14	20=5+10+15	
01 Dez	4 992	2 873	2 647	10 511	477	6 826	7 631	61 493	75 950	1 499
02 Dez	4 439	2 865	3 230	10 534	527	6 198	7 100	69 946	83 244	1 714
03 Dez	3 947	2 589	2 953	9 489	458	6 091	6 346	72 112	84 549	1 995
04 Mar	3 830	2 677	3 007	9 514	503	5 880	6 376	74 100	86 356	2 073
Abr	3 811	2 687	3 009	9 508	518	5 898	6 593	75 520	88 011	2 107
Mai	3 872	2 748	3 293	9 913	531	5 929	6 609	76 310	88 849	2 132
Jun	3 924	2 747	3 288	9 959	503	5 956	6 536	77 202	89 694	2 060
Jul	3 864	2 786	3 297	9 947	517	5 934	6 572	78 119	90 625	2 076
Ago	3 917	2 749	3 347	10 013	508	5 985	6 494	78 795	91 274	2 073
Set	3 963	2 739	3 398	10 100	494	6 092	6 534	79 657	92 283	2 011
Out	3 942	2 738	3 437	10 116	504	6 006	6 519	80 472	92 997	2 059
Nov	3 982	2 757	3 532	10 271	515	6 055	6 500	79 956	92 511	2 077
Dez	4 129	2 803	3 585	10 518	456	6 252	6 574	77 585	90 411	1 982
05 Jan	3 984	2 850	3 604	10 438	488	6 027	6 608	78 377	91 011	2 021
Fev	4 065	2 819	3 651	10 535	515	6 101	6 535	79 115	91 751	2 063
Mar	4 021	2 858	3 693	10 572	498	6 118	6 709	80 391	93 218	2 047
Abr	3 941	2 866	3 680	10 487	515	6 023	6 731	81 341	94 095	2 049
Mai	4 082	2 753	4 010	10 845	525	6 214	6 439	82 764	95 417	2 036
Jun	4 106	2 711	4 102	10 920	521	6 259	6 441	83 859	96 559	1 986
Jul	4 103	2 641	4 166	10 910	542	6 216	6 389	84 946	97 551	1 994
Ago	4 179	2 509	4 232	10 920	551	6 337	6 214	85 890	98 442	2 018

	11	12	13	14=11+12+13	15	16	17	18	19=16+17+18=4+9+14	20=5+10+15
	Up to 1 year	From 1 to 5 years	Over 5 years	Total	Non-performing loans	Up to 1 year	From 1 to 5 years	Over 5 years	Total	Non-performing loans
	Other purposes				of which:	Total				of which:

(1) Não inclui crédito titulado e inclui crédito a emigrantes. / Excludes securities and includes credit to emigrants.

B.4.1.5 EMPRÉSTIMOS DE OUTRAS INSTITUIÇÕES FINANCEIRAS MONETÁRIAS A PARTICULARES POR FINALIDADE⁽¹⁾
Estrutura e taxas de variação anual

LOANS OF OTHER MONETARY FINANCIAL INSTITUTIONS TO PRIVATE INDIVIDUALS BY PURPOSE⁽¹⁾
Relative weight and annual growth rates

Fonte / Source: Banco de Portugal

Em percentagem/ Percentage

	Taxas de variação anual ^(a)				Taxas de variação anual ^(a) ajustadas de operações de titularização				Peso no total		
	Habituação	Consumo	Outros fins	Total	Habituação	Consumo	Outros fins	Total	Habituação	Consumo	Outros fins
	1	2	3	4	5	6	7	8	9	10	11
01 Dez	13.5	5.2	2.2	10.9	14.9	8.2	2.2	12.2	75.5	10.6	13.8
02 Dez	12.6	-0.1	-2.6	9.2	15.9	0.9	-2.6	11.6	77.9	9.5	12.7
03 Dez	0.9	6.6	-1.8	1.1	11.8	6.8	-1.8	9.6	78.5	10.3	11.2
04 Mar	2.1	0.5	3.2	2.0	11.8	2.1	3.2	9.8	79.0	10.0	11.0
Abr	2.5	1.4	3.2	2.4	12.0	2.6	3.1	10.0	78.3	10.9	10.8
Mai	2.8	-0.2	5.8	2.8	12.1	1.6	5.8	10.2	78.4	10.4	11.2
Jun	2.8	-1.3	6.8	2.8	11.9	1.5	6.8	10.2	78.7	10.2	11.1
Jul	4.5	0.1	5.9	4.2	11.8	2.5	5.9	10.2	78.8	10.2	11.0
Ago	4.5	-0.9	6.0	4.1	11.7	1.7	6.0	10.0	79.0	10.0	11.0
Set	5.5	-0.7	6.6	5.0	11.5	2.2	6.6	10.0	79.0	10.1	10.9
Out	6.7	-0.8	5.2	5.8	11.2	1.8	5.2	9.5	79.1	10.0	10.9
Nov	7.7	2.5	8.3	7.2	11.1	0.9	8.3	9.6	78.8	10.1	11.1
Dez	6.9	-2.4	9.3	6.2	10.5	0.3	9.3	9.2	78.3	10.0	11.6
05 Jan	7.0	-2.2	8.6	6.2	10.6	0.3	8.6	9.2	78.6	9.9	11.5
Fev	7.1	-2.2	9.5	6.4	10.6	-0.2	9.4	9.3	78.8	9.8	11.5
Mar	7.3	-1.4	8.8	6.6	10.7	0.7	8.8	9.4	78.5	10.1	11.3
Abr	7.5	-1.4	9.2	6.8	10.9	0.4	9.2	9.5	79.1	9.8	11.1
Mai	7.6	-0.4	7.0	6.7	10.9	1.2	7.0	9.5	79.1	9.6	11.4
Jun	7.7	0.9	7.1	6.9	10.9	1.2	7.1	9.5	79.2	9.5	11.3
Jul	7.7	0.8	6.9	6.9	10.8	0.7	6.9	9.3	79.5	9.3	11.2
Ago	7.9	2.3	7.4	7.2	10.9	1.6	7.4	9.6	79.6	9.3	11.1

	1	2	3	4	5	6	7	8	9	10	11
	Housing	Consumption	Other purposes	Total	Housing	Consumption	Other purposes	Total	Housing	Consumption	Other purposes
	Annual growth rates ^(a)				Annual growth rates ^(a) adjusted for securitisation operations				Relative weight		

(1) Não inclui crédito titulado e inclui crédito a emigrantes. / Excludes securities and includes credit to emigrants.

B.4.2.1 EMPRÉSTIMOS DE OUTRAS INSTITUIÇÕES FINANCEIRAS MONETÁRIAS A SOCIEDADES NÃO FINANCEIRAS⁽¹⁾ (continua)

LOANS OF OTHER MONETARY FINANCIAL INSTITUTIONS TO NON-FINANCIAL CORPORATIONS⁽¹⁾ (to be continued)

Por ramo de actividade - Saldos em fim de mês

By branch of activity - End-of-month figures

Fonte / Source: Banco de Portugal

10⁶ euros

	Agricultura, produção animal, caça e silvicultura		Pesca		Indústrias extractivas		Indústrias transformadoras		Produção e distribuição de electricidade, gás e água		Construção	
	Total	do qual:	Total	do qual:	Total	do qual:	Total	do qual:	Total	do qual:	Total	do qual:
		Cobrança duvidosa		Cobrança duvidosa		Cobrança duvidosa		Cobrança duvidosa		Cobrança duvidosa		Cobrança duvidosa
1	2	3	4	5	6	7	8	9	10	11	12	
01 Dez	796	30	80	15	391	5	12 433	685	1 517	1	13 657	270
02 Dez	972	54	97	15	369	8	13 074	611	1 516	3	14 541	358
03 Dez	1 064	54	92	13	437	9	13 325	510	1 641	4	15 329	393
04 Mar	1 075	57	90	13	428	9	13 187	503	1 393	8	15 566	422
Abr	1 062	56	88	13	423	9	12 908	512	1 413	4	15 634	435
Mai	1 077	60	85	13	422	9	12 850	514	1 384	4	15 711	440
Jun	1 081	54	84	9	404	7	13 009	442	1 393	3	15 858	381
Jul	1 091	57	86	10	403	7	12 984	463	1 415	3	15 885	393
Ago	1 091	51	87	10	408	10	12 747	454	1 418	3	15 918	383
Set	1 104	53	86	9	403	7	12 574	436	1 462	3	15 930	374
Out	1 106	54	89	10	397	8	12 577	451	1 488	2	15 978	361
Nov	1 107	52	87	9	397	12	12 556	428	1 507	3	16 130	356
05 Dez	1 118	48	94	12	402	10	12 493	383	1 603	3	15 987	309
Jan	1 081	47	93	12	415	16	12 449	385	1 624	3	15 688	324
Fev	1 064	49	95	12	413	18	12 439	401	1 684	3	15 838	351
Mar	1 078	47	98	12	411	17	12 102	388	1 806	3	15 912	349
Abr	1 097	46	100	13	425	13	12 192	392	1 852	3	16 133	357
Mai	1 147	47	98	13	428	13	12 078	395	1 914	3	16 217	357
Jun	1 157	44	96	9	428	12	12 265	404	1 946	3	16 409	335
Jul	1 180	46	95	12	428	11	12 293	408	1 975	3	16 415	356
Ago	1 193	43	93	9	429	14	12 269	414	2 074	3	16 595	360

1	2	3	4	5	6	7	8	9	10	11	12
Total	Non-performing loans	Total	Non-performing loans	Total	Non-performing loans	Total	Non-performing loans	Total	Non-performing loans	Total	Non-performing loans
	of which:		of which:		of which:		of which:		of which:		of which:
Agriculture, hunting and forestry		Fishing		Mining and quarrying		Manufacturing		Production and distribution of electricity, gas and water		Construction	

B.4.2.1 EMPRÉSTIMOS DE OUTRAS INSTITUIÇÕES FINANCEIRAS MONETÁRIAS A SOCIEDADES NÃO FINANCEIRAS⁽¹⁾ (continuação)

LOANS OF OTHER MONETARY FINANCIAL INSTITUTIONS TO NON-FINANCIAL CORPORATIONS⁽¹⁾ (continued)

Por ramo de actividade - Saldos em fim de mês

By branch of activity - End-of-month figures

Fonte / Source: Banco de Portugal

10⁶ euros

	Comércio por grosso e a retalho, reparação de veículos automóveis, motociclos e de bens de uso pessoal e doméstico		Alojamento e restauração (restaurantes e similares)		Transportes, armazenagem e comunicações		Actividades imobiliárias, alugueres e serviços prestados às empresas		Educação, saúde e outras actividades de serviços colectivos, sociais e pessoais		Total	
	Total	do qual:	Total	do qual:	Total	do qual:	Total	do qual:	Total	do qual:	Total	do qual:
		Cobrança duvidosa		Cobrança duvidosa		Cobrança duvidosa		Cobrança duvidosa		Cobrança duvidosa		Cobrança duvidosa
13	14	15	16	17	18	19	20	21	22	23	24	
01 Dez	12 506	426	1 549	52	4 797	39	21 298	124	2 406	43	71 430	1 689
02 Dez	13 222	474	1 851	49	5 707	41	23 836	199	2 744	29	77 930	1 841
03 Dez	14 175	451	2 265	46	6 152	42	24 948	218	2 715	25	82 142	1 765
04 Mar	14 285	447	2 310	49	6 502	43	25 467	231	2 598	27	82 900	1 807
Abr	14 320	456	2 304	51	6 538	43	25 279	240	2 541	27	82 510	1 844
Mai	14 432	449	2 343	53	6 503	46	25 446	238	2 524	31	82 776	1 857
Jun	14 546	391	2 373	43	6 638	41	25 299	203	2 566	28	83 249	1 601
Jul	14 612	400	2 384	50	6 338	36	25 082	241	2 630	38	82 909	1 697
Ago	14 366	394	2 354	55	6 182	34	25 002	237	2 893	38	82 466	1 668
Set	14 290	383	2 301	48	6 114	34	24 852	227	2 973	43	82 090	1 616
Out	14 363	392	2 324	51	6 260	35	24 823	231	3 073	51	82 477	1 646
Nov	14 428	384	2 347	52	5 936	33	25 120	231	3 229	49	82 844	1 610
05 Dez	14 121	328	2 361	50	5 896	29	25 936	197	2 880	47	82 890	1 414
Jan	14 026	338	2 371	53	6 140	31	26 080	221	2 582	48	82 549	1 476
Fev	14 126	352	2 376	55	6 290	33	25 985	233	2 620	50	82 930	1 556
Mar	14 122	350	2 395	63	5 905	30	26 125	215	2 655	53	82 610	1 528
Abr	14 214	344	2 408	68	6 136	31	26 151	212	2 695	55	83 405	1 532
Mai	14 162	353	2 478	83	6 094	32	26 121	243	2 677	53	83 415	1 589
Jun	14 454	365	2 469	63	6 237	31	26 468	222	2 768	46	84 698	1 534
Jul	14 444	357	2 522	74	6 478	32	26 519	263	2 799	56	85 148	1 620
Ago	14 413	383	2 476	67	6 354	33	26 619	267	2 797	50	85 312	1 641

13	14	15	16	17	18	19	20	21	22	23	24
Total	Non-performing loans	Total	Non-performing loans	Total	Non-performing loans	Total	Non-performing loans	Total	Non-performing loans	Total	Non-performing loans
	of which:		of which:		of which:		of which:		of which:		of which:
Wholesale and retail trade, repair of motor vehicles, motorcycles and personal and household goods		Hotels and catering (restaurants and other)		Transport, storage and communications		Real estate, rental and supply of services to non-financial corporations		Education, health and other community, social and personal service activities		Total	

(1) Não inclui crédito titulado. / Excludes securities.

B.4.2.2 EMPRÉSTIMOS DE OUTRAS INSTITUIÇÕES FINANCEIRAS MONETÁRIAS A SOCIEDADES NÃO FINANCEIRAS DA INDÚSTRIA TRANSFORMADORA⁽¹⁾

LOANS OF OTHER MONETARY FINANCIAL INSTITUTIONS TO NON-FINANCIAL CORPORATIONS OF THE MANUFACTURING INDUSTRY⁽¹⁾

Por ramo de actividade - Saldos em fim de mês

By branch of activity - End-of-month figures

Fonte / Source: Banco de Portugal

10⁶ euros

	Indústrias alimentares, das bebidas e do tabaco	Indústria têxtil	Indústria do couro e de produtos do couro	Indústrias da madeira e da cortiça e suas obras	Indústrias de pasta, de papel e cartão e seus artigos: edição e impressão	Fabricação de coque, produtos petrolíferos refinados e combustíveis nucleares	Fabricação de produtos químicos e de fibras sintéticas ou artificiais	Fabricação de artigos de borracha e de matérias plásticas	Fabricação de outros produtos minerais não metálicos	Indústrias metalúrgicas de base e de produtos metálicos	Fabricação de máquinas e de equipamentos não especificados	Fabricação de equipamento eléctrico e de óptica	Fabricação de material de transporte	Indústrias transformadoras, não especificadas	Total
	1	2	3	4	5	6	7	8	9	10	11	12	13	14	15=1+...+14
01 Dez	2 461	2 138	447	932	868	149	548	395	1 442	1 054	491	466	502	540	12 433
02 Dez	2 626	2 111	447	975	1 104	232	492	437	1 525	1 122	534	406	491	571	13 074
03 Dez	2 387	2 232	453	1 072	1 324	39	515	434	1 738	1 210	563	361	382	612	13 325
04 Mar	2 481	2 217	445	1 042	1 247	37	520	436	1 681	1 168	561	340	388	624	13 187
Abr	2 436	2 202	439	1 030	1 269	26	506	432	1 489	1 188	560	328	386	620	12 908
Mai	2 436	2 143	429	1 034	1 260	21	497	440	1 489	1 200	554	329	395	621	12 850
Jun	2 510	2 153	425	1 023	1 256	18	528	436	1 531	1 219	554	334	402	620	13 009
Jul	2 494	2 167	420	1 017	1 239	41	536	441	1 502	1 223	554	332	414	605	12 984
Ago	2 376	2 141	411	1 001	1 247	21	541	442	1 460	1 220	545	329	411	602	12 747
Set	2 348	2 071	399	989	1 233	16	529	430	1 451	1 214	549	329	410	605	12 574
Out	2 341	2 059	394	986	1 238	10	540	433	1 439	1 234	550	333	418	604	12 577
Nov	2 300	2 042	386	1 001	1 210	40	530	438	1 452	1 241	552	335	430	599	12 556
Dez	2 337	2 012	389	1 000	1 269	19	516	440	1 399	1 225	552	305	430	599	12 493
05 Jan	2 341	1 938	398	1 031	1 220	48	528	450	1 456	1 226	565	293	356	599	12 449
Fev	2 329	1 934	399	1 043	1 243	22	524	445	1 436	1 247	570	290	361	598	12 439
Mar	2 288	1 898	392	1 037	970	88	501	449	1 420	1 276	572	281	337	594	12 102
Abr	2 302	1 921	390	1 062	988	30	518	453	1 440	1 290	569	292	351	587	12 192
Mai	2 313	1 919	380	1 050	943	51	506	447	1 442	1 271	560	278	325	592	12 078
Jun	2 341	1 951	382	1 046	960	99	539	448	1 441	1 311	565	279	317	586	12 265
Jul	2 355	1 956	389	1 056	966	46	545	447	1 454	1 327	562	272	323	594	12 293
Ago	2 321	1 956	394	1 033	941	109	529	443	1 444	1 323	563	275	329	607	12 269

1	2	3	4	5	6	7	8	9	10	11	12	13	14	15=1+...+14
Food, beverages and tobacco	Textiles	Manufacture of leather and leather products	Wood and cork industries and articles thereof	Polp, paper, and paperboard industries and articles thereof, publishing and printing	Manufacture of coke, refined oil products and nuclear fuel	Manufacture of chemical and man-made fibres	Manufacture of rubber articles and plastic materials	Manufacture of other non-metallic mineral products	Base metal industries and manufacture of metal products	Manufacture of machinery and equipment, nowhere classified	Manufacture of electrical and optical equipment	Manufacture of transport material	Manufacturing industries, non elsewhere classified	Total

(1) Não inclui crédito titulado. / Excludes securities.

B.4.2.3 EMPRÉSTIMOS DE OUTRAS INSTITUIÇÕES FINANCEIRAS MONETÁRIAS A SOCIEDADES NÃO FINANCEIRAS POR RAMO DE ACTIVIDADE^{(1)*}

LOANS OF OTHER MONETARY FINANCIAL INSTITUTIONS TO NON-FINANCIAL CORPORATIONS BY BRANCH OF ACTIVITY^{(1)*}

Estrutura e taxas de variação anual

Relative weight and annual growth rates

Fonte / Source: Banco de Portugal

Em percentagem / Percentage

	Taxas de variação anual ^(a)						
	Agricultura, produção animal, caça, silvicultura e pesca	Indústrias extractivas	Indústrias transformadoras	Produção e distribuição de electricidade, gás e água	Construção	Serviços	Total
	1 (1.4%)	2 (0.5%)	3 (15.7%)	4 (1.7%)	5 (19.1%)	6 (61.6%)	7 (100.0%)
01 Dez	1.6	11.2	8.1	-18.6	18.6	18.9	15.3
02 Dez	22.1	-6.5	4.0	-0.9	6.5	10.7	8.5
03 Dez	7.8	15.5	0.5	4.8	3.8	2.6	2.7
04 Mar	4.7	9.2	-2.3	-5.4	2.8	5.6	3.6
Abr	3.3	7.5	-4.3	-3.2	3.0	4.5	2.6
Mai	-0.3	2.1	-5.8	-3.4	2.8	5.0	2.5
Jun	0.1	-2.8	-4.2	-3.8	2.9	5.1	2.8
Jul	1.3	-1.7	-4.3	-0.8	2.6	5.2	2.9
Ago	2.1	-0.7	-5.1	-0.6	3.1	4.8	2.6
Set	3.0	-3.7	-5.1	5.7	3.8	4.2	2.5
Out	4.2	-5.3	-3.1	3.5	4.8	5.1	3.6
Nov	3.7	-4.6	-3.4	6.5	5.1	4.6	3.3
Dez	5.1	-6.7	-3.8	-2.0	6.0	3.2	2.5
05 Jan	2.8	-6.3	-4.0	15.1	6.0	2.9	2.5
Fev	1.8	-6.1	-4.4	19.4	6.3	2.7	2.5
Mar	3.8	-6.1	-5.0	27.0	6.8	-0.2	0.8
Abr	6.7	-2.0	-2.5	28.2	7.6	0.8	2.1
Mai	6.8	-1.7	-2.9	35.6	7.6	0.3	1.9
Jun	6.6	2.3	-3.1	36.9	7.5	1.6	2.7
Jul	7.2	2.5	-2.7	36.9	7.4	3.0	3.6
Ago	7.2	1.4	-2.0	42.8	8.4	3.3	4.2

1 (1.4%)	2 (0.5%)	3 (15.7%)	4 (1.7%)	5 (19.1%)	6 (61.6%)	7 (100.0%)
Agriculture, hunting, forestry and fishing	Mining and quarrying	Manufacturing	Production and distribution of electricity, gas and water	Construction	Services	Total

Annual growth rates^(a)

(1) Não inclui crédito titulado. / Excludes securities.

* Entre parêntesis é indicado o peso de cada ramo de actividade no total em termos de saldos em fim de mês (média do último ano). / The value between brackets refers to the relative weight of each branch of activity in terms of end-of-month stocks (previous year average).

B.4.3 **ATIVOS EM MOEDA ESTRANGEIRA⁽¹⁾ DE OUTRAS INSTITUIÇÕES FINANCEIRAS MONETÁRIAS FACE AO SECTOR NÃO MONETÁRIO**

ASSETS DENOMINATED IN FOREIGN CURRENCY⁽¹⁾ OF OTHER MONETARY FINANCIAL INSTITUTIONS VIS-À-VIS NON-MONETARY SECTOR

Por sector institucional - Saldos em fim de mês

By institutional sector - End-of-month figures

Fonte / Source: Banco de Portugal

10⁶ euros

		Sector institucional						Total
		Instituições financeiras não monetárias	Administrações Públicas	Sociedades não financeiras			Particulares ⁽²⁾	
				Empréstimos	Títulos excepto acções	Total		
		1	2	3	4	5=3+4	6	7=1+2+5+6
01	Dez	916	68	2 081	13	2 094	189	3 266
02	Dez	862	57	1 603	2	1 605	143	2 668
03	Dez	986	0	1 120	21	1 141	111	2 238
04	Mar	987	0	1 223	82	1 306	93	2 386
	Abr	994	0	1 220	84	1 304	97	2 395
	Mai	985	0	1 173	57	1 230	116	2 331
	Jun	1 007	0	1 188	10	1 198	92	2 298
	Jul	973	0	1 184	10	1 194	89	2 256
	Ago	975	0	1 167	10	1 177	107	2 259
	Sét	985	0	1 137	7	1 144	94	2 223
	Out	972	0	1 120	6	1 127	93	2 192
	Nov	977	0	1 160	6	1 166	96	2 238
	Dez	1 064	0	971	6	978	96	2 138
05	Jan	1 075	0	982	6	988	92	2 155
	Fev	1 070	0	969	6	976	93	2 138
	Mar	858	0	968	6	975	92	1 925
	Abr	843	0	979	30	1 008	94	1 946
	Mai	879	0	1 004	31	1 035	95	2 009
	Jun	886	0	1 008	27	1 036	103	2 024
	Jul	880	0	1 013	27	1 040	100	2 020
	Ago	799	0	1 071	27	1 098	102	1 999

1	2	3	4	5=3+4	6	7=1+2+5+6
Non-monetary financial institutions	General Government	Loans	Securities other than shares	Total	Private individuals ⁽²⁾	Total
Institutional sector						

(1) Até Janeiro de 2002 corresponde a moedas que não escudos e euros, a partir desta data, reflecte os saldos denominados em moedas que não euros. / Up to January 2002 corresponds to currencies other than escudos or euros, afterwards reflects balances denominated in currencies other than euros.

(2) Inclui emigrantes. / Includes emigrants.

B.4.4 **EMPRÉSTIMOS DE OUTRAS INSTITUIÇÕES FINANCEIRAS MONETÁRIAS A SOCIEDADES NÃO FINANCEIRAS E PARTICULARES⁽¹⁾⁽²⁾**

LOANS OF OTHER MONETARY FINANCIAL INSTITUTIONS TO NON-FINANCIAL CORPORATIONS AND TO PRIVATE INDIVIDUALS⁽¹⁾⁽²⁾

Por distrito / região autónoma - Saldos em fim de ano

By administrative region - End-of-year figures

Fonte / Source: Banco de Portugal

10⁶ euros

	Aveiro	Beja	Braga	Bragança	Castelo Branco	Coimbra	Évora	Faro	Guarda	Leiria	Lisboa	Portalegre	
	1	2	3	4	5	6	7	8	9	10	11	12	
00	Dez	5 863	840	5 797	619	1 310	3 140	1 205	3 195	770	3 899	58 319	745
01	Dez	6 966	997	7 152	683	1 446	3 726	1 415	3 905	896	4 577	62 052	803
02	Dez	7 460	1 096	7 410	749	1 529	4 031	1 490	4 168	917	4 915	73 834	931
03	Dez	7 702	1 107	8 206	785	1 603	4 228	1 708	4 754	1 002	5 559	72 915	888
04	Dez	8 077	1 167	8 580	839	1 664	4 492	1 842	5 299	1 059	6 039	74 948	956

	Porto	Santarém	Setúbal	Viana do Castelo	Vila Real	Viseu	Açores	do qual / of which:	Madeira	do qual / of which:	Total	
	13	14	15	16	17	18	19	Off-shore	21	Off-shore	23=1+...+19+21	
00	Dez	24 650	3 103	7 895	1 199	1 128	2 020	1 543	2	2 917	384	130 157
01	Dez	29 234	3 786	9 039	1 369	1 263	2 410	1 799	1	3 862	665	147 380
02	Dez	27 229	3 931	9 857	1 534	1 423	2 576	2 038	1	4 057	475	161 174
03	Dez	28 600	4 260	10 617	1 632	1 522	2 749	2 499	0	4 353	593	166 690
04	Dez	28 844	4 545	10 907	1 784	1 596	2 984	2 335	0	5 344	818	173 301

(1) Não inclui crédito titulado. / Excludes securities.

(2) Inclui emigrantes. / Includes emigrants.

B.5 Detalhes dos passivos das outras instituições financeiras
monetárias face a residentes

*B.5 Details of the liabilities of other monetary financial institutions
vis-à-vis residents*

B.5.1.1 DEPÓSITOS E EQUIPARADOS DE OUTROS INTERMEDIÁRIOS FINANCEIROS E AUXILIARES FINANCEIROS EM OUTRAS INSTITUIÇÕES FINANCEIRAS MONETÁRIAS
Saldos em fim de mês

DEPOSITS AND DEPOSIT-LIKE INSTRUMENTS OF OTHER FINANCIAL INTERMEDIARIES AND FINANCIAL AUXILIARIES WITH OTHER MONETARY FINANCIAL INSTITUTIONS
End-of-month figures

Fonte / Source: Banco de Portugal

10⁶ euros

	Depósitos com pré-aviso	Responsabilidades à vista	Outros depósitos e equiparados				Total
			Até 1 ano	De 1 a 2 anos	A mais de 2 anos	Total	
	1	2	3	4	5	6=3+4+5	7=1+2+6
01 Dez	0	2 715	1 763	35	1 457	3 254	5 969
02 Dez	0	2 336	1 931	45	1 458	3 434	5 771
03 Dez	0	2 677	1 598	55	239	1 892	4 569
04 Mar	0	3 822	1 008	110	240	1 359	5 181
Abr	0	2 830	1 559	110	243	1 913	4 743
Mai	0	3 407	1 141	110	243	1 495	4 902
Jun	0	2 904	1 539	395	240	2 175	5 079
Jul	0	2 335	2 088	343	243	2 675	5 009
Ago	0	2 967	1 693	56	237	1 986	4 953
Sét	0	2 970	1 724	56	236	2 016	4 986
Out	0	2 307	2 394	57	232	2 682	4 989
Nov	0	2 302	2 404	57	234	2 695	4 997
Dez	0	2 862	1 984	57	273	2 315	5 177
05 Jan	0	3 659	1 923	56	276	2 255	5 914
Fev	0	3 538	1 906	1	275	2 182	5 720
Mar	0	3 296	2 614	1	437	3 052	6 348
Abr	0	3 042	2 611	1	936	3 548	6 589
Mai	0	2 936	2 351	3	961	3 316	6 252
Jun	0	4 014	1 973	54	2 477	4 504	8 519
Jul	0	3 478	2 331	60	2 504	4 895	8 374
Ago	0	3 697	2 189	60	2 489	4 738	8 435

1	2	3	4	5	6=3+4+5	7=1+2+6
Deposits redeemable at notice	Overnight deposits	Up to 1 year	From 1 to 2 years	Over 2 years	Total	Total
Other deposits and deposit-like instruments						

B.5.1.2 DEPÓSITOS E EQUIPARADOS DE SOCIEDADES DE SEGUROS E FUNDOS DE PENSÕES EM OUTRAS INSTITUIÇÕES FINANCEIRAS MONETÁRIAS
Saldos em fim de mês

DEPOSITS AND DEPOSIT-LIKE INSTRUMENTS OF INSURANCE CORPORATIONS AND PENSION FUNDS WITH OTHER MONETARY FINANCIAL INSTITUTIONS
End-of-month figures

Fonte / Source: Banco de Portugal

10⁶ euros

	Depósitos com pré-aviso	Responsabilidades à vista	Outros depósitos e equiparados				Total
			Até 1 ano	De 1 a 2 anos	A mais de 2 anos	Total	
	1	2	3	4	5	6=3+4+5	7=1+2+6
01 Dez	0	2 266	2 120	0	3	2 123	4 389
02 Dez	0	3 097	771	0	1	773	3 869
03 Dez	0	3 789	520	9	44	573	4 362
04 Mar	0	3 829	591	9	79	678	4 507
Abr	0	3 623	553	7	88	649	4 272
Mai	0	4 016	465	3	91	558	4 574
Jun	0	3 374	493	47	83	623	3 997
Jul	0	3 367	552	47	104	703	4 069
Ago	0	2 890	637	3	93	734	3 624
Sét	0	2 532	601	2	137	740	3 272
Out	0	2 211	671	2	115	787	2 999
Nov	0	2 325	689	0	131	821	3 146
Dez	0	3 501	864	0	134	999	4 500
05 Jan	0	3 484	956	0	162	1 118	4 602
Fev	0	2 519	875	0	128	1 003	3 522
Mar	0	3 796	816	0	146	962	4 758
Abr	0	3 960	683	14	163	860	4 820
Mai	0	3 658	768	15	139	922	4 580
Jun	0	3 464	638	15	162	815	4 280
Jul	0	3 566	636	16	151	803	4 369
Ago	0	3 308	724	16	145	884	4 192

1	2	3	4	5	6=3+4+5	7=1+2+6
Deposits redeemable at notice	Overnight deposits	Up to 1 year	From 1 to 2 years	Over 2 years	Total	Total
Other deposits and deposit-like instruments						

B.5.1.3 DEPÓSITOS E EQUIPARADOS DA ADMINISTRAÇÃO CENTRAL EM OUTRAS INSTITUIÇÕES FINANCEIRAS MONETÁRIAS

DEPOSITS AND DEPOSIT-LIKE INSTRUMENTS OF CENTRAL GOVERNMENT WITH OTHER MONETARY FINANCIAL INSTITUTIONS

Saldos em fim de mês

End-of-month figures

Fonte / Source: Banco de Portugal

10⁶ euros

	Depósitos com pré-aviso	Responsabilidades à vista	Outros depósitos e equiparados				Total
			Até 1 ano	De 1 a 2 anos	A mais de 2 anos	Total	
	1	2	3	4	5	6=3+4+5	7=1+2+6
01 Dez	0	3 323	903	6	40	949	4 272
02 Dez	0	4 768	617	3	0	620	5 388
03 Dez	0	2 607	1 406	2	31	1 439	4 046
04 Mar	0	1 566	847	2	31	880	2 446
Abr	0	1 870	692	2	31	726	2 595
Mai	0	1 869	1 742	2	31	1 775	3 644
Jun	0	1 612	2 153	2	31	2 186	3 798
Jul	0	2 253	2 024	2	31	2 057	4 310
Ago	0	1 963	705	2	31	738	2 701
Set	0	1 787	249	2	31	282	2 069
Out	0	1 553	518	2	31	551	2 105
Nov	0	1 776	616	2	31	649	2 426
Dez	0	2 303	1 242	2	26	1 270	3 573
05 Jan	0	2 125	610	2	26	638	2 763
Fev	0	2 040	1 454	2	26	1 482	3 521
Mar	0	1 708	373	2	26	402	2 109
Abr	0	2 136	590	2	26	619	2 755
Mai	0	2 086	521	2	26	549	2 635
Jun	0	2 113	1 052	2	26	1 080	3 194
Jul	0	2 364	1 288	3	26	1 317	3 681
Ago	0	2 259	2 848	3	26	2 876	5 135

1	2	3	4	5	6=3+4+5	7=1+2+6
Deposits redeemable at notice	Overnight deposits	Up to 1 year	From 1 to 2 years	Over 2 years	Total	Total
Other deposits and deposit-like instruments						Total

B.5.1.4 DEPÓSITOS E EQUIPARADOS DAS ADMINISTRAÇÕES PÚBLICAS EXCEPTO ADMINISTRAÇÃO CENTRAL EM OUTRAS INSTITUIÇÕES FINANCEIRAS MONETÁRIAS

DEPOSITS AND DEPOSIT-LIKE INSTRUMENTS OF GENERAL GOVERNMENT EXCEPT CENTRAL GOVERNMENT WITH OTHER MONETARY FINANCIAL INSTITUTIONS

Saldos em fim de mês

End-of-month figures

Fonte / Source: Banco de Portugal

10⁶ euros

	Depósitos com pré-aviso	Responsabilidades à vista	Outros depósitos e equiparados				Total
			Até 1 ano	De 1 a 2 anos	A mais de 2 anos	Total	
	1	2	3	4	5	6=3+4+5	7=1+2+6
01 Dez	0	1 573	472	5	0	477	2 050
02 Dez	0	1 696	776	4	1	781	2 477
03 Dez	0	1 796	723	3	0	726	2 522
04 Mar	0	1 813	829	3	0	832	2 645
Abr	0	1 845	867	3	0	870	2 715
Mai	0	2 104	992	3	0	995	3 099
Jun	0	2 168	940	3	1	943	3 111
Jul	0	1 827	622	3	1	626	2 453
Ago	0	1 885	800	3	1	804	2 689
Set	0	2 095	777	3	2	782	2 877
Out	0	2 104	940	3	1	944	3 048
Nov	0	2 365	598	3	1	602	2 967
Dez	0	2 035	736	3	1	740	2 775
05 Jan	0	2 061	1 041	3	1	1 044	3 105
Fev	0	2 072	1 021	5	1	1 027	3 099
Mar	0	2 223	1 077	5	1	1 083	3 307
Abr	0	2 045	1 113	5	1	1 119	3 164
Mai	0	2 277	1 175	5	1	1 180	3 457
Jun	0	2 080	1 150	5	1	1 156	3 236
Jul	0	1 995	755	5	1	761	2 756
Ago	0	2 058	953	5	1	959	3 017

1	2	3	4	5	6=3+4+5	7=1+2+6
Deposits redeemable at notice	Overnight deposits	Up to 1 year	From 1 to 2 years	Over 2 years	Total	Total
Other deposits and deposit-like instruments						Total

B.5.1.5 DEPÓSITOS E EQUIPARADOS DE SOCIEDADES NÃO FINANCEIRAS EM OUTRAS INSTITUIÇÕES FINANCEIRAS MONETÁRIAS

DEPOSITS AND DEPOSIT-LIKE INSTRUMENTS OF NON-FINANCIAL CORPORATIONS WITH OTHER MONETARY FINANCIAL INSTITUTIONS

Saldos em fim de mês

End-of-month figures

Fonte / Source: Banco de Portugal

10⁶ euros

	Depósitos com pré-aviso	Responsabilidades à vista	Outros depósitos e equiparados				Total
			Até 1 ano	De 1 a 2 anos	A mais de 2 anos	Total	
	1	2	3	4	5	6=3+4+5	7=1+2+6
01 Dez	0	14 020	5 113	94	451	5 658	19 678
02 Dez	0	13 050	5 361	85	458	5 904	18 953
03 Dez	27	13 755	7 184	172	1 228	8 584	22 365
04 Mar	35	12 238	6 587	203	1 210	8 000	20 273
Abr	36	12 359	6 637	201	1 217	8 055	20 450
Mai	32	12 687	6 464	189	1 209	7 862	20 582
Jun	18	12 890	6 466	194	1 228	7 888	20 796
Jul	18	13 111	6 777	197	1 228	8 202	21 331
Ago	18	12 460	6 830	208	1 230	8 268	20 746
Set	23	12 891	7 156	211	1 212	8 579	21 493
Out	23	12 713	7 599	204	1 215	9 018	21 755
Nov	23	12 589	9 420	207	1 212	10 839	23 451
Dez	5	13 694	8 224	207	1 214	9 645	23 344
05 Jan	5	13 035	7 575	194	1 215	8 985	22 025
Fev	5	12 541	7 136	191	1 210	8 536	21 083
Mar	20	12 671	7 720	184	1 183	9 087	21 778
Abr	20	12 766	7 980	186	1 182	9 347	22 134
Mai	20	13 180	7 792	170	1 177	9 140	22 339
Jun	13	13 102	7 713	527	1 188	9 428	22 543
Jul	10	13 346	7 593	520	1 188	9 301	22 657
Ago	14	13 071	7 936	521	1 191	9 648	22 732

	1	2	3	4	5	6=3+4+5	7=1+2+6
	Deposits redeemable at notice	Overnight deposits	Up to 1 year	From 1 to 2 years	Over 2 years	Total	Total
Other deposits and deposit-like instruments							

B.5.1.6 DEPÓSITOS E EQUIPARADOS DE PARTICULARES EM OUTRAS INSTITUIÇÕES FINANCEIRAS MONETÁRIAS⁽¹⁾

DEPOSITS AND DEPOSIT-LIKE INSTRUMENTS OF PRIVATE INDIVIDUALS WITH OTHER MONETARY FINANCIAL INSTITUTIONS

Saldos em fim de mês

End-of-month figures

Fonte / Source: Banco de Portugal

10⁶ euros

	Depósitos com pré-aviso	Responsabilidades à vista	Outros depósitos e equiparados				Total
			Até 1 ano	De 1 a 2 anos	A mais de 2 anos	Total	
	1	2	3	4	5	6=3+4+5	7=1+2+6
01 Dez	0	26 016	54 280	5 106	1 467	60 853	86 869
02 Dez	0	25 531	54 073	4 439	2 164	60 676	86 207
03 Dez	20	26 422	51 674	5 187	2 717	59 578	86 019
04 Mar	28	25 288	50 828	5 315	2 975	59 117	84 433
Abr	31	25 480	50 647	5 197	3 172	59 016	84 527
Mai	36	25 186	50 350	5 173	3 300	58 823	84 045
Jun	41	26 050	50 205	5 131	3 432	58 769	84 860
Jul	44	27 153	50 304	5 098	3 603	59 005	86 203
Ago	48	27 045	50 407	4 910	3 792	59 109	86 202
Set	68	26 820	51 024	4 394	3 920	59 338	86 226
Out	105	26 713	50 998	4 211	3 999	59 208	86 025
Nov	118	27 551	51 246	4 183	4 132	59 562	87 231
Dez	132	27 046	52 809	4 264	4 277	61 350	88 528
05 Jan	149	27 212	52 651	4 091	4 312	61 054	88 415
Fev	164	27 080	52 481	4 033	4 376	60 889	88 133
Mar	172	26 824	52 288	4 010	4 453	60 751	87 747
Abr	182	27 166	52 246	4 012	4 453	60 710	88 058
Mai	198	27 158	52 325	3 824	4 527	60 676	88 032
Jun	204	28 421	51 382	3 747	4 492	59 621	88 245
Jul	230	29 440	51 727	3 766	4 596	60 088	89 758
Ago	231	28 657	51 594	3 788	4 610	59 992	88 679

	1	2	3	4	5	6=3+4+5	7=1+2+6
	Deposits redeemable at notice	Overnight deposits	Up to 1 year	From 1 to 2 years	Over 2 years	Total	Total
Other deposits and deposit-like instruments							

(1) Inclui emigrantes./ Includes emigrants

B.5.2 DEPÓSITOS E EQUIPARADOS EM MOEDA ESTRANGEIRA⁽¹⁾ DO SECTOR NÃO MONETÁRIO EM OUTRAS INSTITUIÇÕES FINANCEIRAS MONETÁRIAS

FOREIGN CURRENCY⁽¹⁾ DEPOSITS AND DEPOSIT-LIKE INSTRUMENTS OF NON-MONETARY SECTOR WITH OTHER MONETARY FINANCIAL INSTITUTIONS

Por sector institucional - Saldos em fim de mês

By institutional sector - End-of-month figures

Fonte / Source: Banco de Portugal

10⁶ euros

	Sector institucional						Total 7=1+2+5+6
	Instituições financeiras não monetárias 1	Administrações Públicas 2	Sociedades não financeiras			Particulares ⁽²⁾ 6	
			Depósitos 3	Equiparados a depósitos 4	Total 5=3+4		
01 Dez	95	1	638	11	650	2 397	3 143
02 Dez	96	0	299	14	314	1 808	2 218
03 Dez	63	0	346	0	346	1 699	2 108
04 Mar	163	0	388	0	388	1 712	2 263
Abr	110	1	438	0	438	1 737	2 286
Mai	104	0	428	0	428	1 692	2 224
Jun	125	0	457	0	457	1 696	2 278
Jul	113	1	471	0	471	1 706	2 291
Ago	105	1	550	0	550	1 696	2 352
Sét	107	2	475	0	475	1 648	2 232
Out	85	1	568	0	568	1 637	2 291
Nov	83	2	515	0	515	1 592	2 192
Dez	86	1	493	0	493	1 600	2 180
05 Jan	104	2	461	0	461	1 662	2 229
Fev	112	238	470	0	470	1 655	2 475
Mar	157	136	456	0	456	1 706	2 455
Abr	110	218	494	0	494	1 737	2 560
Mai	96	216	486	0	486	1 841	2 639
Jun	102	155	429	0	429	1 887	2 573
Jul	127	184	401	0	401	2 015	2 728
Ago	94	113	447	0	447	2 015	2 668

1	2	3	4	5=3+4	6	7=1+2+5+6
Non-monetary financial institutions	General Government	Deposits	Deposit-like instruments	Total	Private individuals ⁽²⁾	Total
Non-financial corporations						
Institutional sector						

(1) Até Janeiro de 2002 corresponde a moedas que não escudos e euros, a partir desta data, reflecte os saldos denominados em moedas que não euros. / Up to January 2002 corresponds to currencies other than escudos or euros, afterwards reflects balances denominated in currencies other than euros.

(2) Inclui emigrantes. / Includes emigrants.

B.5.3.1 DEPÓSITOS E EQUIPARADOS DE INSTITUIÇÕES FINANCEIRAS NÃO MONETÁRIAS, SOCIEDADES NÃO FINANCEIRAS E PARTICULARES EM OUTRAS IFM

DEPOSITS AND DEPOSIT-LIKE INSTRUMENTS OF NON-MONETARY FINANCIAL INSTITUTIONS, NON-FINANCIAL CORPORATIONS AND PRIVATE INDIVIDUALS WITH OTHER MFI

Por distrito / região autónoma - Saldos em fim de ano

By administrative region - End-of-year figures

Fonte / Source: Banco de Portugal

10⁶ euros

	Aveiro	Beja	Braga	Bragança	Castelo Branco	Coimbra	Évora	Faro	Guarda	Leiria	Lisboa	Portalegre
	1	2	3	4	5	6	7	8	9	10	11	12
00 Dez	4 887	966	5 144	998	1 688	3 142	1 272	3 428	1 449	3 473	39 296	920
01 Dez	5 088	1 041	5 417	1 055	1 577	3 212	1 357	3 644	1 433	3 702	41 020	928
02 Dez	5 097	1 099	5 394	1 139	1 602	3 407	1 375	3 815	1 482	3 748	39 306	927
03 Dez	5 158	1 160	5 621	1 156	1 650	3 527	1 404	3 924	1 507	3 822	41 568	896
04 Dez	5 361	1 213	5 945	1 204	1 710	3 548	1 490	4 037	1 540	3 975	43 472	913

	Porto	Santarém	Setúbal	Viana do Castelo	Vila Real	Viseu	Açores	do qual / of which: Off-shore	Madeira	do qual / of which: Off-shore	Total
	13	14	15	16	17	18	19	20	21	22	23=1+...+19+21
00 Dez	14 075	2 960	4 859	1 871	1 508	2 429	1 326	3	3 561	1 915	99 252
01 Dez	15 055	3 090	4 876	1 845	1 561	2 535	1 495	0	4 377	2 311	104 306
02 Dez	15 519	3 202	4 907	1 906	1 542	2 690	1 529	0	4 089	2 120	103 774
03 Dez	15 927	3 222	5 256	1 906	1 544	2 778	1 602	0	3 406	1 392	107 033
04 Dez	16 751	3 317	5 539	1 981	1 594	2 923	1 667	0	4 083	1 809	112 262

B.5.3.2 DEPÓSITOS E EQUIPARADOS DE EMIGRANTES EM OUTRAS INSTITUIÇÕES FINANCEIRAS MONETÁRIAS

Por distrito / região autónoma - Saldos em fim de ano

DEPOSITS AND DEPOSIT-LIKE INSTRUMENTS OF EMIGRANTS WITH OTHER MONETARY FINANCIAL INSTITUTIONS

By administrative region - End-of-year figures

Fonte / Source: Banco de Portugal

10⁶ euros

		Aveiro	Beja	Braga	Bragança	Castelo Branco	Coimbra	Évora	Faro	Guarda	Leiria	Lisboa	Portalegre
		1	2	3	4	5	6	7	8	9	10	11	12
00	Dez	625	93	658	255	277	372	43	294	497	557	882	40
01	Dez	656	111	710	281	302	398	54	323	523	613	856	43
02	Dez	547	86	597	242	275	334	48	286	487	520	682	47
03	Dez	525	88	582	232	268	312	47	291	469	504	605	36
04	Dez	454	83	524	211	236	283	42	269	423	451	532	35

		Porto	Santarém	Setúbal	Viana do Castelo	Vila Real	Viseu	Açores	do qual / of which:	Madeira	do qual / of which:	Total
		13	14	15	16	17	18	19	Off-shore	21	Off-shore	23=1+...+19+21
00	Dez	641	284	190	647	530	630	873	767	4 286	3 996	12 671
01	Dez	720	331	230	665	567	655	632	510	3 930	3 622	12 598
02	Dez	533	271	190	581	475	597	230	117	3 998	3 559	11 027
03	Dez	500	272	187	569	449	579	220	104	3 549	2 684	10 282
04	Dez	461	250	170	527	419	528	213	100	3 173	2 829	9 287

B.6 Detalhes dos activos e passivos das outras instituições
financeiras monetárias face a não residentes

*B.6 Details of the assets and liabilities of other monetary financial
institutions vis-à-vis non-residents*

B.6.3.2 PASSIVOS DAS OUTRAS INSTITUIÇÕES FINANCEIRAS MONETÁRIAS FACE A INSTITUIÇÕES FINANCEIRAS MONETÁRIAS NÃO RESIDENTES⁽¹⁾

LIABILITIES OF OTHER MONETARY FINANCIAL INSTITUTIONS VIS-À-VIS NON-RESIDENT MONETARY FINANCIAL INSTITUTIONS⁽¹⁾

Por país - Saldos em fim de trimestre

By country - End-of-quarter figures

Fonte / Source: Banco de Portugal

10⁶ euros

	Outros países da área do euro	Outros países da União Europeia	Países fora da União Europeia	Total	Por memória:								
					Alemanha	Espanha	França	Itália	Luxemburgo	Reino Unido	Brasil	EUA	
	1	2	3	4=1+2+3	5	6	7	8	9	10	11	12	
00	Mar	21 638	5 475	25 976	53 089	3 568	4 114	5 507	3 132	2 133	4 970	96	2 751
	Jun	24 383	5 662	27 081	57 125	4 583	4 409	6 126	3 758	2 147	5 181	26	2 831
	Set	23 914	5 782	32 048	61 743	3 964	4 474	6 697	3 096	2 077	5 338	3	4 222
	Dez	23 555	9 898	35 937	69 390	3 889	6 073	6 395	950	2 242	9 429	2	3 106
01	Mar	29 271	11 072	31 161	71 503	4 721	7 065	8 754	1 122	2 969	10 209	64	2 155
	Jun	28 062	11 547	37 055	76 664	4 918	6 235	8 099	1 149	2 553	10 885	50	2 964
	Set	28 055	9 736	37 999	75 789	5 358	6 021	8 656	859	2 607	9 155	3	2 200
	Dez	32 351	13 382	38 790	84 523	8 527	7 393	8 413	844	2 843	12 673	57	3 601
02	Mar	31 159	13 095	37 700	81 953	8 251	7 606	8 251	585	2 266	12 455	64	2 682
	Jun	32 132	13 225	40 217	85 574	9 137	6 965	8 417	588	2 708	12 461	50	2 305
	Set	35 213	12 855	40 503	88 571	9 922	7 479	9 096	638	3 157	12 166	77	2 557
	Dez	36 069	13 939	40 856	90 863	10 221	7 448	10 309	1 067	2 528	13 169	1	2 404
03	Mar	38 147	14 527	40 449	93 123	10 539	7 497	11 463	928	2 750	13 627	51	2 084
	Jun	41 068	15 780	42 656	99 504	10 993	8 548	12 201	904	3 190	14 819	134	2 728
	Set	41 562	17 116	45 072	103 751	11 090	8 434	12 479	1 156	2 959	16 067	260	3 117
	Dez	41 172	16 528	44 946	102 646	9 561	10 317	13 163	946	2 503	15 623	414	2 253
04	Mar	40 829	16 128	48 458	105 415	9 007	8 934	14 878	660	2 689	15 493	384	2 522
	Jun	42 267	15 818	47 018	105 103	8 183	10 885	15 855	450	2 295	15 111	211	1 754
	Set	39 347	13 901	49 385	102 633	7 948	10 967	13 285	770	2 088	13 188	51	1 424
	Dez	37 899	13 356	49 138	100 393	7 943	10 089	12 465	495	2 397	12 700	252	1 666
05	Mar	37 526	12 209	50 827	100 562	7 935	10 751	12 586	398	2 205	11 684	292	1 470
	Jun	39 428	14 473	52 866	106 767	7 992	11 961	11 552	750	2 761	13 936	119	1 398

	1	2	3	4=1+2+3	5	6	7	8	9	10	11	12
	Euro area	Other European Union countries	Non-European Union countries	Total	Germany	Spain	France	Italy	Luxembourg	United Kingdom	Brazil	USA
Memo items:												

(1) Não inclui passivos por títulos emitidos. / Excludes liabilities for securities issued.

B.6.3.3 ACTIVOS DAS OUTRAS INSTITUIÇÕES FINANCEIRAS MONETÁRIAS FACE AO SECTOR NÃO MONETÁRIO NÃO RESIDENTE

ASSETS OF OTHER MONETARY FINANCIAL INSTITUTIONS VIS-À-VIS NON-RESIDENT NON-MONETARY SECTOR

Por país - Saldos em fim de trimestre

By country - End-of-quarter figures

Fonte / Source: Banco de Portugal

10⁶ euros

	Outros países da área do euro	Outros países da União Europeia	Países fora da União Europeia	Total	Por memória:								
					Alemanha	Espanha	França	Itália	Luxemburgo	Reino Unido	Brasil	EUA	
	1	2	3	4=1+2+3	5	6	7	8	9	10	11	12	
00	Mar	5 274	597	5 710	11 581	-43	2 425	142	155	729	470	651	1 440
	Jun	5 287	843	5 780	11 910	-54	2 044	156	95	857	709	627	1 058
	Set	6 663	804	5 677	13 144	113	2 279	226	278	771	704	610	836
	Dez	8 601	782	3 919	13 302	139	2 360	321	215	769	668	416	800
01	Mar	6 317	730	4 929	11 976	243	2 503	253	298	746	491	471	887
	Jun	6 169	1 541	4 395	12 105	1 021	2 356	279	54	727	1 283	465	657
	Set	6 008	1 273	4 994	12 275	223	2 187	332	182	591	1 053	451	520
	Dez	6 097	2 870	5 661	14 628	439	2 726	251	-88	569	2 656	516	582
02	Mar	6 933	2 757	5 800	15 490	317	3 029	284	74	555	2 562	464	527
	Jun	6 383	2 671	5 517	14 572	211	2 844	307	-131	460	2 476	480	504
	Set	6 365	2 553	5 593	14 511	298	2 250	338	159	860	2 328	560	675
	Dez	6 520	2 623	5 325	14 467	584	2 060	499	340	656	2 401	525	532
03	Mar	6 837	2 614	5 342	14 794	848	2 314	539	81	750	2 353	617	444
	Jun	7 228	2 838	4 718	14 784	440	2 286	671	290	689	2 551	461	447
	Set	7 999	3 104	4 844	15 946	777	2 219	790	189	812	2 786	406	547
	Dez	10 548	2 336	5 378	18 262	607	2 436	718	361	859	2 055	401	667
04	Mar	10 686	2 225	4 958	17 869	930	2 332	858	491	845	1 901	366	663
	Jun	11 884	1 773	5 381	19 037	1 140	2 644	844	492	912	1 338	397	735
	Set	12 208	1 480	5 654	19 342	908	2 548	798	515	732	977	410	877
	Dez	15 643	1 535	5 882	23 060	918	2 603	823	423	660	1 042	346	752
05	Mar	15 293	1 473	5 183	21 949	844	2 448	818	533	517	905	371	813
	Jun	15 999	1 371	6 376	23 747	874	2 599	959	812	568	848	398	1 094

	1	2	3	4=1+2+3	5	6	7	8	9	10	11	12
	Euro area	Other European Union countries	Non-European Union countries	Total	Germany	Spain	France	Italy	Luxembourg	United Kingdom	Brazil	USA
Memo items:												

**B.6.3.4 PASSIVOS DAS OUTRAS INSTITUIÇÕES FINANCEIRAS
MONETÁRIAS FACE AO SECTOR NÃO MONETÁRIO NÃO
RESIDENTE⁽¹⁾**

**LIABILITIES OF OTHER MONETARY FINANCIAL INSTITUTIONS
VIS-À-VIS NON-RESIDENT NON-MONETARY SECTOR⁽¹⁾**

Por país - Saldos em fim de trimestre

By country - End-of-quarter figures

Fonte / Source: Banco de Portugal

10⁶ euros

	Outros países da área do euro	Outros países da União Europeia	Países fora da União Europeia	Total	Por memória:								
					Alemanha	Espanha	França	Itália	Luxemburgo	Reino Unido	Brasil	EUA	
	1	2	3	4=1+2+3	5	6	7	8	9	10	11	12	
00	Mar	5 911	391	3 967	10 269	3 701	694	890	25	87	368	252	677
	Jun	6 026	446	5 083	11 555	3 434	838	904	15	54	380	255	680
	Set	5 008	400	6 183	11 591	2 838	908	807	16	92	386	259	551
	Dez	4 171	293	4 771	9 234	2 285	915	610	17	194	284	257	422
01	Mar	8 385	523	4 608	13 516	6 520	969	538	16	207	511	371	449
	Jun	7 135	599	4 660	12 394	5 319	811	601	17	238	590	271	598
	Set	7 655	467	3 724	11 847	5 804	917	556	26	233	450	272	489
	Dez	6 575	573	3 997	11 145	4 378	1 376	515	11	162	562	241	487
02	Mar	11 327	373	4 991	16 691	7 911	2 158	531	13	148	359	283	354
	Jun	14 037	325	4 695	19 058	11 147	1 801	502	12	236	313	267	236
	Set	12 122	271	4 006	16 399	9 340	1 842	433	40	229	254	243	221
	Dez	6 671	283	4 185	11 138	4 488	1 449	238	36	275	274	194	194
03	Mar	7 955	192	4 253	12 400	5 513	1 537	313	33	113	178	192	182
	Jun	9 782	192	4 176	14 150	7 447	1 625	350	35	104	177	194	177
	Set	10 668	201	4 584	15 453	8 074	1 738	404	34	93	178	221	203
	Dez	8 216	327	4 996	13 539	6 026	1 396	482	39	104	316	226	241
04	Mar	10 917	272	5 073	16 262	8 729	1 164	517	42	255	257	245	268
	Jun	12 676	258	5 258	18 192	10 209	1 146	551	40	358	237	263	300
	Set	11 930	239	5 214	17 382	9 731	1 003	594	41	326	221	263	336
	Dez	11 809	256	5 615	17 680	9 538	1 050	612	64	249	243	280	303
05	Mar	13 171	325	5 724	19 221	10 164	1 199	643	62	405	306	261	264
	Jun	10 805	406	6 029	17 240	8 269	1 095	547	61	338	387	286	287

	1	2	3	4=1+2+3	5	6	7	8	9	10	11	12
	Euro area	Other European Union countries	Non-European Union countries	Total	Germany	Spain	France	Italy	Luxembourg	United Kingdom	Brazil	USA
Memo items:												

(1) Não inclui passivos por títulos emitidos. / Excludes liabilities for securities issued.

B.7 Taxas de juros e rentabilidade das instituições financeiras
monetárias

B.7 Monetary financial institutions' interest rates and profitability

Fonte / Source: Banco Central Europeu / European Central Bank

Níveis em percentagem por ano; variações em pontos percentuais / Levels in percentages per annum; changes in percentage points

Com efeitos a partir de ⁽¹⁾	Facilidade permanente de depósito		Facilidade permanente de cedência de liquidez		Com efeitos a partir de ⁽¹⁾	Operações principais de refinanciamento		
	Nível	Variação	Nível	Variação		Leilões de taxa fixa	Leilões de taxa variável	Variação
						Taxa fixa	Taxa mínima de proposta	
1	2	3	4	5	6	7		
99 Jan 1	2.00		4.50		99 Jan 1	3.00	-	
Jan 4 ⁽²⁾	2.75	0.75	3.25	-1.25				
Jan 22	2.00	-0.75	4.50	1.25				
Abr 9	1.50	-0.50	3.50	-1.00	Abr 14	2.50	-	-0.50
Nov 5	2.00	0.50	4.00	0.50	Nov 10	3.00	-	0.50
00 Feb 4	2.25	0.25	4.25	0.25	00 Feb 9	3.25	-	0.25
Mar 17	2.50	0.25	4.50	0.25	Mar 22	3.50	-	0.25
Abr 28	2.75	0.25	4.75	0.25	Mai 4	3.75	-	0.25
Mai 4								
Jun 9	3.25	0.50	5.25	0.50	Jun 15	4.25	-	
Jun 28 ⁽³⁾					Jun 28 ⁽³⁾	-	4.25	
Set 1	3.50	0.25	5.50	0.25	Set 6	-	4.50	0.25
Out 6	3.75	0.25	5.75	0.25	Out 11	-	4.75	0.25
01 Mai 11	3.50	-0.25	5.50	-0.25	01 Mai 15	-	4.50	-0.25
Ago 31	3.25	-0.25	5.25	-0.25	Set 5	-	4.25	-0.25
Set 18	2.75	-0.50	4.75	0.50	Set 19	-	3.75	-0.50
Nov 9	2.25	-0.50	4.25	-0.50	Nov 14	-	3.25	-0.50
02 Dez 6	1.75	-0.50	3.75	-0.50	02 Dez 11	-	2.75	-0.50
03 Mar 7	1.50	-0.25	3.50	-0.25	03 Mar 12	-	2.50	-0.25
Jun 6	1.00	-0.50	3.00	0.50	Jun 9	-	2.00	-0.50

Date with effect from ⁽¹⁾	1	2	3	4	Date with effect from ⁽¹⁾	5	6	7
	Level	Change	Level	Change		Level	Level	
	Deposit facility		Marginal lending facility			Fixed rate	Minimum bid rate	
						Variable rate tenders		
Main refinancing operations								

(1) O Conselho do BCE, no âmbito das decisões de política monetária, fixa simultaneamente as taxas de juro de facilidade permanente de depósito e de cedência de liquidez e a taxa mínima de proposta das operações principais de refinanciamento. Estas taxas têm efeito, salvo indicação em contrário, (i) no dia seguinte ao da reunião do Conselho do BCE para as facilidades permanentes e (ii) a partir da liquidação da primeira operação após aquela reunião para as operações principais de refinanciamento. / In the context of monetary policy decisions, the Governing Council of the ECB sets, on a simultaneous basis, the interest rates on the marginal lending and deposit facilities and the minimum bid rate on the main refinancing operations. Unless otherwise stated, these interest rates have effect from: (i) the day following the meeting of the Governing Council in the case of standing facilities and (ii) the settlement date of the first operation following the above meeting in the case of main refinancing operations.

(2) Em 22 de Dezembro de 1998, o BCE anunciou que, como medida excepcional, entre 4 e 21 de Janeiro de 1999, seria aplicado um corredor estreito de 50 pontos base entre a taxa de juro da facilidade permanente de cedência de liquidez e a taxa de juro da facilidade permanente de depósito, com o objectivo de facilitar a transição para o novo sistema pelos participantes no mercado. / On 22 December 1998 the ECB announced that, as an exceptional measure between 4 and 21 January 1999, a narrow corridor of 50 basis points would be applied between the interest rates for the marginal lending facility and the deposit facility, aimed at facilitating the transition to the new regime by market participants.

(3) Em 8 de Junho de 2000, o BCE anunciou que, a partir da operação a ser liquidada em 28 de Junho de 2000, as operações principais de refinanciamento do Eurosistema seriam realizadas sob a forma de leilões de taxa variável. A taxa mínima de proposta refere-se à taxa de juro mínima à qual as contrapartes deverão colocar as suas propostas. / On 8 June 2000 the ECB announced that, starting from the operation to be settled on 28 June 2000, the main refinancing operations of the Eurosystem would be conducted as variable rate tenders. The minimum bid rate refers to the minimum interest rate at which counterparties may place their bids.

B.7.1.1 TAXAS DE JURO SOBRE NOVAS OPERAÇÕES DE EMPRÉSTIMOS⁽¹⁾ CONCEDIDOS POR INSTITUIÇÕES FINANCEIRAS MONETÁRIAS A RESIDENTES NA ÁREA DO EURO

INTEREST RATES ON NEW LOANS⁽¹⁾ GRANTED BY MONETARY FINANCIAL INSTITUTIONS TO RESIDENTS IN THE EURO AREA

Médias ponderadas

Weighted averages

Fonte / Source: Banco de Portugal

Em percentagem / Percentage

	Sociedades não financeiras				Particulares									
	Operações até 1 milhão de euros		Operações acima de 1 milhão de euros		Para habitação			Para consumo				Para outros fins		
	Total	do qual:	Total	do qual:	Total	do qual:	TAEG ⁽³⁾	Total	do qual:	do qual:	TAEG ⁽³⁾	Total	do qual:	
		com prazo de fixação inicial de taxa até 1 ano ⁽²⁾		com prazo de fixação inicial de taxa até 1 ano ⁽²⁾		com prazo de fixação inicial de taxa até 1 ano ⁽²⁾			com prazo de fixação inicial de taxa de 1 a 5 anos ⁽²⁾	com prazo de fixação inicial de taxa até 1 ano ⁽²⁾				
1	2	3	4	5	6	7	8	9	10	11	12	13		
03 Dez	5.64	5.63	3.59	3.59	3.47	3.43	4.04	8.93	8.59	8.96	10.08	7.10	6.95	
04 Mar	5.69	5.68	3.36	3.36	3.50	3.47	4.13	9.04	7.87	11.23	10.58	7.37	7.23	
Abr	5.55	5.54	3.55	3.56	3.46	3.43	4.09	8.98	7.72	11.28	10.47	7.64	7.43	
Mai	5.61	5.60	3.33	3.32	3.50	3.43	4.17	8.80	7.46	10.71	10.11	6.84	6.58	
Jun	5.63	5.62	3.56	3.56	3.50	3.43	4.16	8.80	7.50	10.88	9.92	7.39	7.21	
Jul	5.70	5.69	3.56	3.54	3.49	3.44	4.14	8.72	7.53	10.77	9.83	7.37	7.20	
Ago	5.80	5.80	3.57	3.56	3.49	3.43	4.18	8.93	7.70	10.79	10.09	7.56	7.37	
Set	5.73	5.72	3.51	3.51	3.49	3.43	4.15	8.88	7.70	10.82	10.04	7.36	7.16	
Out	5.76	5.74	3.54	3.54	3.48	3.42	4.12	8.94	7.62	10.57	10.17	7.36	7.18	
Nov	5.73	5.72	3.57	3.57	3.45	3.40	4.09	8.79	7.42	10.74	9.86	6.96	6.78	
Dez	5.52	5.52	3.53	3.53	3.45	3.39	4.06	8.55	7.43	10.59	9.70	6.32	6.20	
05 Jan	5.75	5.75	3.65	3.63	3.42	3.38	4.04	8.89	7.57	10.92	10.00	6.47	6.36	
Fev	5.83	5.82	3.60	3.61	3.44	3.39	4.01	8.91	7.59	10.84	10.00	6.80	6.63	
Mar	5.73	5.72	3.67	3.67	3.43	3.37	4.02	9.01	7.85	10.72	10.15	6.96	6.75	
Abr	5.77	5.76	3.76	3.76	3.39	3.34	3.97	8.94	7.72	10.66	10.11	7.47	7.27	
Mai	5.76	5.75	3.72	3.72	3.36	3.31	3.97	8.56	7.40	9.91	9.78	6.90	6.62	
Jun	5.69	5.70	3.73	3.72	3.34	3.30	3.94	8.33	7.31	9.39	9.53	6.84	6.66	
Jul	5.62	5.63	3.77	3.77	3.30	3.27	3.91	8.10	7.09	9.49	9.16	6.51	6.32	
Ago	5.80	5.81	3.86	3.86	3.32	3.29	3.91	8.45	7.52	9.36	9.59	7.03	6.88	

1	2	3	4	5	6	7	8	9	10	11	12	13
Total	with initial rate fixation up to 1 year ⁽²⁾	Total	with initial rate fixation up to 1 year ⁽²⁾	Total	with initial rate fixation up to 1 year ⁽²⁾	APRC ⁽³⁾	Total	with initial rate fixation up to 1 year ⁽²⁾	with initial rate fixation over 1 and up to 5 years ⁽²⁾	APRC ⁽³⁾	Total	with initial rate fixation up to 1 year ⁽²⁾
	of which:		of which:		of which:			of which:	of which:			
Transactions up to and including EUR 1 million		Transactions over EUR 1 million		For house purchases			Consumer credit				Other purposes	
Non-financial corporations				Private individuals								

(1) Operações denominadas em euros e excluindo os descobertos bancários. / Transactions denominated in euros and excluding bank overdrafts.

(2) Inclui operações a taxa variável. / Includes floating rate loans.

(3) Taxa anual de encargos efectiva global. / Annual percentage rate of charge.

Chama-se a atenção para o facto da desagregação por prazos usada neste Quadro corresponder aos prazos de fixação inicial da taxa de juro e não à maturidade contratual, que é o critério de desagregação aplicado às estatísticas das taxas de juro sobre saldos (ver Nota aos Quadros B.7.1.5 e B.7.1.6). Por exemplo, um novo empréstimo ao consumo a três anos com taxa de juro indexada, revista de 6 em 6 meses, é classificado neste Quadro no segmento "Empréstimos a particulares para consumo com prazo de fixação inicial de taxa até 1 ano", enquanto que um outro novo empréstimo ao consumo a três anos com taxa de juro fixa é classificado neste mesmo Quadro no segmento "Empréstimos a particulares para consumo com prazo de fixação inicial de taxa de 1 a 5 anos"; nos Quadros B.7.1.5 e B.7.1.6 estas duas operações são, em ambos os casos, classificadas no segmento "Empréstimos a particulares para consumo e outros fins - operações de 1 a 5 anos". Saliente-se, ainda, que as taxas de juro das novas operações de empréstimos apresentadas neste Quadro, por serem agregadas com recurso exclusivo aos montantes das operações e por estarem desagregadas por prazo de fixação inicial de taxa e não por prazo contratual, não podem ser interpretadas como o contributo na margem para as taxas de juro dos saldos (ver Notas no fim da publicação relativas a este Capítulo). Tal implica, nomeadamente, que se perde o significado habitual dos spreads face aos indexantes relevantes.

It should be noted that the maturity breakdown used in this Table refers to the initial rate fixation period and not to the original maturity, which is the criterion applied to interest rate statistics on outstanding amounts (see Note to Tables B.7.1.5 and B.7.1.6). For example, a new consumer credit at 3 years with indexed interest rate, revised every 6 months, is classified in this Table in the segment "Consumer credit to private individuals with an initial rate fixation up to 1 year", whereas another new consumer credit at 3 years with fixed interest rate is classified under "Consumer credit to private individuals with an initial rate fixation over 1 and up to 5 years"; in Tables B.7.1.5 and B.7.1.6 these transactions are both recorded under "Consumer credit and loans to other purposes to private individuals - over 1 and up to 5 years". Additionally, given that the interest rates on new business loans presented in this Table are weighted only by volumes and that the breakdown refers to the initial rate fixation period and not to the original maturity, the interest rates on new business should not be interpreted as a contribute at the margin to the interest rates on outstanding amounts (see Notes to this Chapter at the end of this publication). In particular, this implies that the usual meaning of spreads vis-à-vis the relevant reference rates is lost.

**B.7.1.2 MONTANTES DE NOVAS OPERAÇÕES DE EMPRÉSTIMOS⁽¹⁾
CONCEDIDOS POR INSTITUIÇÕES FINANCEIRAS MONETÁRIAS
A RESIDENTES NA ÁREA DO EURO**

**NEW LOANS⁽¹⁾ GRANTED BY MONETARY FINANCIAL INSTITUTIONS
TO RESIDENTS IN THE EURO AREA**

Volumes mensais

Monthly volumes

Fonte / Source: Banco de Portugal

10⁶euros

	Sociedades não financeiras						Particulares						
	Operações até 1 milhão de euros			Operações acima de 1 milhão de euros			Para habitação		Para consumo			Para outros fins	
	Total	do qual:		Total	do qual:		Total	do qual:		Total	do qual:		
		com prazo de fixação inicial de taxa até 1 ano ⁽²⁾			com prazo de fixação inicial de taxa até 1 ano ⁽²⁾			com prazo de fixação inicial de taxa até 1 ano ⁽²⁾	com prazo de fixação inicial de taxa de 1 a 5 anos ⁽²⁾		Total	com prazo de fixação inicial de taxa até 1 ano ⁽²⁾	
1	2	3	4	5	6	7	8	9	10	11			
03 Dez	2 753	2 698	3 369	3 354	1 604	1 592	417	256	101	473	438		
04 Mar	3 318	3 285	3 199	3 188	1 563	1 554	480	297	96	566	505		
Abr	3 006	2 979	2 556	2 544	1 391	1 384	465	282	97	470	436		
Mai	3 036	2 992	2 790	2 757	1 626	1 602	491	283	99	577	533		
Jun	2 732	2 703	3 528	3 457	1 648	1 580	460	266	91	500	462		
Jul	3 067	3 035	2 650	2 609	1 708	1 601	459	276	87	588	548		
Ago	2 465	2 436	2 032	1 998	1 419	1 315	387	218	82	457	418		
Set	2 748	2 723	1 924	1 922	1 559	1 428	409	246	84	451	415		
Out	2 835	2 804	2 034	2 034	1 420	1 308	407	225	89	525	488		
Nov	2 942	2 909	2 323	2 288	1 629	1 510	447	260	99	584	534		
Dez	3 286	3 222	4 338	4 284	1 870	1 770	463	296	76	753	699		
05 Jan	2 471	2 439	1 998	1 951	1 138	1 113	321	190	56	585	541		
Fev	2 267	2 241	1 684	1 663	1 171	1 142	290	171	53	488	443		
Mar	2 601	2 568	2 021	1 997	1 425	1 403	354	213	65	505	457		
Abr	2 488	2 459	1 870	1 837	1 412	1 395	302	181	55	431	383		
Mai	2 543	2 510	1 874	1 846	1 484	1 470	334	204	53	569	495		
Jun	2 676	2 624	2 525	2 357	1 564	1 552	349	213	58	501	454		
Jul	2 857	2 798	2 506	2 395	1 546	1 537	342	220	47	614	566		
Ago	2 450	2 402	2 043	1 977	1 450	1 441	312	194	43	487	426		

1	2	3	4	5	6	7	8	9	10	11
Total	with initial rate fixation up to 1 year ⁽²⁾	Total	with initial rate fixation up to 1 year ⁽²⁾	Total	with initial rate fixation up to 1 year ⁽²⁾	Total	with initial rate fixation up to 1 year ⁽²⁾	with initial rate fixation over 1 and up to 5 years ⁽²⁾	Total	with initial rate fixation up to 1 year ⁽²⁾
of which:		of which:		of which:		of which:		of which:		
Transactions up to and including EUR 1 million		Transactions over EUR 1 million		For house purchases		Consumer credit		Other purposes		
Non-financial corporations				Private individuals						

(1) Operações denominadas em euros e excluindo os descobertos bancários. / Transactions denominated in euros and excluding bank overdrafts.

(2) Inclui operações a taxa variável. / Includes floating rate loans.

Chama-se a atenção para o facto da desagregação por prazos usada neste Quadro corresponder aos prazos de fixação inicial da taxa de juro e não à maturidade contratual, que é o critério de desagregação aplicado às estatísticas das taxas de juro sobre saldos (ver Nota aos Quadros B.7.1.5 e B.7.1.6). Por exemplo, um novo empréstimo ao consumo a três anos com taxa de juro indexada, revista de 6 em 6 meses, é classificado neste Quadro no segmento "Empréstimos a particulares para consumo com prazo de fixação inicial de taxa até 1 ano", enquanto que um outro novo empréstimo ao consumo a três anos com taxa de juro fixa é classificado neste mesmo Quadro no segmento "Empréstimos a particulares para consumo com prazo de fixação inicial de taxa de 1 a 5 anos"; nos Quadros B.7.1.5 e B.7.1.6 estas duas operações são, em ambos os casos, classificadas no segmento "Empréstimos a particulares para consumo e outros fins - operações de 1 a 5 anos".

It should be noted that the maturity breakdown used in this Table refers to the initial rate fixation period and not to the original maturity, which is the criterion applied to interest rate statistics on outstanding amounts (see Note to Tables B.7.1.5 and B.7.1.6). For example, a new consumer credit at 3 years with indexed interest rate, revised every 6 months, is classified in this Table in the segment "Consumer credit to private individuals with an initial rate fixation up to 1 year", whereas another new consumer credit at 3 years with fixed interest rate is classified under "Consumer credit to private individuals with an initial rate fixation over 1 and up to 5 years"; in Tables B.7.1.5 and B.7.1.6 these transactions are both recorded under "Consumer credit and loans to other purposes to private individuals - over 1 and up to 5 years".

B.7.1.3 TAXAS DE JURO SOBRE NOVAS OPERAÇÕES DE DEPÓSITOS COM PRAZO ACORDADO⁽¹⁾ DE RESIDENTES NA ÁREA DO EURO EM INSTITUIÇÕES FINANCEIRAS MONETÁRIAS
Médias ponderadas

INTEREST RATES ON NEW DEPOSITS WITH AGREED MATURITY⁽¹⁾ PLACED BY RESIDENTS IN THE EURO AREA WITH MONETARY FINANCIAL INSTITUTIONS
Weighted averages

Fonte / Source: Banco de Portugal

Em percentagem / Percentage

	Sociedades não financeiras			Particulares	
	Total	do qual:	Total	do qual:	Total
		Até 1 ano		Até 1 ano	
1	2	3	4	5	
03 Dez	2.15	2.15	1.86	1.85	
04 Mar	2.03	2.03	1.80	1.80	
Abr	2.01	2.01	1.76	1.75	
Mai	1.99	1.99	1.80	1.79	
Jun	2.07	2.07	1.78	1.78	
Jul	2.07	2.07	1.82	1.81	
Ago	2.01	2.01	1.77	1.76	
Set	2.07	2.07	1.83	1.82	
Out	2.10	2.10	1.83	1.83	
Nov	2.12	2.12	1.89	1.88	
Dez	2.21	2.20	1.89	1.89	
05 Jan	2.07	2.07	1.87	1.87	
Fev	2.07	2.07	1.86	1.85	
Mar	2.07	2.07	1.84	1.84	
Abr	2.14	2.14	1.87	1.87	
Mai	2.08	2.08	1.81	1.81	
Jun	2.07	2.07	1.82	1.82	
Jul	2.12	2.12	1.86	1.86	
Ago	2.10	2.10	1.85	1.84	

1	Total	Up to 1 year	Total	Up to 1 year
		of which:		of which:
	Non-financial corporations			Private individuals
2	3	4	5	

(1) Inclui depósitos a prazo e de poupança e equiparados a depósitos (excluindo acordos de recompra). / Includes deposits with agreed maturity, savings' deposits and deposit-like instruments (excluding repurchase agreements).

As taxas de juro das novas operações de depósito apresentadas neste Quadro, por serem agregadas com recurso exclusivo aos montantes das operações, não podem ser interpretadas como o contributo na margem para as taxas de juro dos saldos (ver Notas no fim da publicação relativas a este Capítulo). Tal implica, nomeadamente, que se perde o significado habitual dos spreads face aos indexantes relevantes.

Given that the interest rates on new business loans presented in this Table are weighted only by volumes and that the breakdown refers to the initial rate fixation period of the rate and not to the original maturity, the interest rates on new business should not be interpreted as a contribute at the margin to the interest rates on outstanding amounts (see Notes to this Chapter at the end of this publication). In particular, this implies that the usual meaning of spreads vis-à-vis the relevant reference rates is lost.

B.7.1.4 MONTANTES DE NOVAS OPERAÇÕES DE DEPÓSITOS COM PRAZO ACORDADO⁽¹⁾ DE RESIDENTES NA ÁREA DO EURO EM INSTITUIÇÕES FINANCEIRAS MONETÁRIAS
Volumes mensais

NEW DEPOSITS WITH AGREED MATURITY⁽¹⁾ PLACED BY RESIDENTS IN THE EURO AREA WITH MONETARY FINANCIAL INSTITUTIONS
Monthly volumes

Fonte / Source: Banco de Portugal

10⁶ euros

	Sociedades não financeiras			Particulares	
	Total	do qual:	Total	do qual:	Total
		Até 1 ano		Até 1 ano	
1	2	3	4	5	
03 Dez	4 488	4 478	8 446	7 879	
04 Mar	6 470	6 460	9 859	9 509	
Abr	7 270	7 254	9 099	8 663	
Mai	7 332	7 325	9 189	8 813	
Jun	6 124	6 109	8 724	8 384	
Jul	7 588	7 567	9 921	9 456	
Ago	5 680	5 662	9 307	8 774	
Set	6 585	6 577	9 108	8 601	
Out	6 884	6 876	8 666	8 346	
Nov	9 155	9 141	9 190	8 707	
Dez	11 878	11 854	10 153	9 305	
05 Jan	7 839	7 823	10 231	9 610	
Fev	6 499	6 490	7 899	7 535	
Mar	7 807	7 794	8 115	7 797	
Abr	7 139	7 121	7 592	7 296	
Mai	6 508	6 498	7 098	6 698	
Jun	8 455	8 096	7 042	6 717	
Jul	8 753	8 733	7 743	7 411	
Ago	8 518	8 504	7 412	6 895	

1	Total	Up to 1 year	Total	Up to 1 year
		of which:		of which:
	Non-financial corporations			Private individuals
2	3	4	5	

(1) Inclui depósitos a prazo e de poupança e equiparados a depósitos (excluindo acordos de recompra). / Includes deposits with agreed maturity, savings' deposits and deposit-like instruments (excluding repurchase agreements).

**B.7.1.5 TAXAS DE JURO DE SALDOS DE EMPRÉSTIMOS⁽¹⁾
CONCEDIDOS POR INSTITUIÇÕES FINANCEIRAS MONETÁRIAS
A RESIDENTES NA ÁREA DO EURO
Médias ponderadas**

**INTEREST RATES ON OUTSTANDING AMOUNTS OF LOANS⁽¹⁾
GRANTED BY MONETARY FINANCIAL INSTITUTIONS TO RESIDENTS
IN THE EURO AREA
Weighted averages**

Fonte / Source: Banco de Portugal

Em percentagem / Percentage

	Sociedades não financeiras									Por memória: descobertos bancários	
				Habitação		Particulares				Sociedades não financeiras	Particulares
	Até 1 ano ⁽²⁾	De 1 a 5 anos ⁽²⁾	A mais de 5 anos ⁽²⁾	Total	do qual: A mais de 5 anos ⁽²⁾	Até 1 ano ⁽²⁾	De 1 a 5 anos ⁽²⁾	A mais de 5 anos ⁽²⁾	Consumo e outros fins		
1	2	3	4		5	6	7	8	9	10	
03	Dez	4.61	4.15	4.14	3.84	3.82	8.94	7.85	6.74	4.29	9.80
04	Mar	4.81	4.15	4.11	3.82	3.79	9.25	8.12	6.39	4.71	10.58
	Abr	4.67	4.17	4.10	3.79	3.76	9.21	8.11	6.37	4.49	10.59
	Mai	4.65	4.15	4.07	3.79	3.76	9.27	8.12	6.25	4.45	10.30
	Jun	4.66	4.11	4.09	3.77	3.74	9.17	8.28	6.31	4.49	10.10
	Jul	4.51	4.11	4.13	3.76	3.74	9.13	8.26	6.33	4.25	9.99
	Ago	4.47	4.11	4.12	3.76	3.74	9.07	8.15	6.33	4.20	9.82
	Set	4.49	4.13	4.18	3.77	3.74	9.07	8.12	6.35	4.20	9.83
	Out	4.52	4.14	4.17	3.77	3.74	9.12	8.11	6.36	4.25	9.95
	Nov	4.54	4.16	4.15	3.78	3.75	9.18	8.08	6.34	4.30	10.12
	Dez	4.53	4.17	4.08	3.78	3.75	8.74	7.88	6.49	4.26	9.48
05	Jan	4.58	4.16	4.04	3.77	3.75	9.03	7.81	6.44	4.39	9.99
	Fev	4.56	4.16	4.02	3.76	3.74	9.12	7.83	6.47	4.33	10.17
	Mar	4.54	4.21	4.06	3.75	3.72	9.09	7.91	6.67	4.20	10.07
	Abr	4.57	4.17	4.05	3.73	3.71	9.04	8.05	6.71	4.23	9.96
	Mai	4.57	4.14	4.04	3.71	3.69	9.19	7.42	6.72	4.19	10.25
	Jun	4.55	4.13	4.00	3.69	3.67	9.09	7.48	6.68	4.19	9.91
	Jul	4.63	4.10	3.99	3.67	3.65	9.04	7.53	6.71	4.34	9.99
	Ago	4.54	4.10	4.01	3.65	3.63	8.84	7.63	6.69	4.19	9.61

1	2	3	4	5	6	7	8	9	10
Up to 1 year ⁽²⁾	Over 1 and up to 5 years ⁽²⁾	Over 5 years ⁽²⁾	Total	Over 5 years ⁽²⁾ of which	Up to 1 year ⁽²⁾	Over 1 and up to 5 years ⁽²⁾	Over 5 years ⁽²⁾	Non-financial corporations	Private individuals
Non-financial corporations			For house purchases		Consumer credit and other purposes			Memo items: bank overdrafts	
					Private individuals				

(1) Operações denominadas em euros. / Transactions denominated in euros.

(2) O prazo relevante é o prazo contratual das operações. / Breakdown by original maturity.

Chama-se a atenção para o facto da desagregação por prazos usada neste Quadro corresponder à maturidade contratual, enquanto nos Quadros B.7.1.1 e B.7.1.2, relativos a novas operações, o critério de desagregação respeita aos prazos de fixação inicial da taxa de juro (ver Nota aos Quadros B.7.1.1 e B.7.1.2). Por exemplo, tanto um empréstimo ao consumo a três anos com taxa de juro fixa são classificados neste Quadro no mesmo segmento, ou seja em "Empréstimos a particulares para consumo e outros fins - operações de 1 a 5 anos", enquanto nos Quadros B.7.1.1 e B.7.1.2 estas duas operações são classificadas em segmentos distintos, respectivamente em "Empréstimos a particulares para consumo com prazo de fixação inicial de taxa até 1 ano" e em "Empréstimos a particulares para consumo com prazo de fixação inicial de taxa de 1 a 5 anos".

It should be noted that the maturity breakdown used in this Table refers to the original maturity and not to the initial rate fixation period, which is the criterion applied to the interest rate statistics on new business (see Note to Tables B.7.1.1 and B.7.1.2). For example, both a new consumer credit at 3 years with indexed interest rate, revised every 6 months, and with fixed interest rate are classified in this Table in the same segment "Consumer credit and loans to other purposes to private individuals - over 1 and up to 5 years", whereas in Tables B.7.1.1 and B.7.1.2 they are included in separate segments, "Consumer credit to private individuals with an initial rate fixation up to 1 year" and "Consumer credit to private individuals with an initial rate fixation over 1 and up to 5 years", respectively.

B.7.1.6 SALDOS DE EMPRÉSTIMOS⁽¹⁾ CONCEDIDOS POR INSTITUIÇÕES FINANCEIRAS MONETÁRIAS A RESIDENTES NA ÁREA DO EURO
Saldos em fim de mês

OUTSTANDING AMOUNTS OF LOANS⁽¹⁾ GRANTED BY MONETARY FINANCIAL INSTITUTIONS TO RESIDENTS IN THE EURO AREA
End-of-month figures

Fonte / Source: Banco de Portugal

10⁶ euros

	Sociedades não financeiras			Particulares						Por memória: descobertos bancários	
	Até 1 ano ⁽²⁾	De 1 a 5 anos ⁽²⁾	A mais de 5 anos ⁽²⁾	Total	Habituação	Consumo e outros fins			Sociedades não financeiras	Particulares	
					do qual: A mais de 5 anos ⁽²⁾	Até 1 ano ⁽²⁾	De 1 a 5 anos ⁽²⁾	A mais de 5 anos ⁽²⁾			
1	2	3	4	5	6	7	8	9	10		
03 Dez	40 591	21 106	19 876	66 425	65 451	5 912	5 837	6 722	23 598	3 101	
04 Mar	41 662	20 592	20 017	68 317	67 366	5 712	5 888	6 821	24 581	2 956	
Abr	41 173	20 579	20 160	69 036	68 090	5 729	6 116	7 535	24 146	2 985	
Mai	40 815	20 666	20 852	69 852	68 878	5 736	6 111	7 607	23 812	2 973	
Jun	41 201	21 254	20 765	70 720	69 749	5 773	6 015	7 637	24 122	2 970	
Jul	40 349	21 493	21 073	71 634	70 671	5 744	6 060	7 642	23 187	2 958	
Ago	40 005	21 451	20 995	72 323	71 377	5 779	5 998	7 619	23 055	3 019	
Set	39 605	21 548	20 946	73 114	72 154	5 882	6 036	7 762	22 999	3 026	
Out	39 589	21 756	21 113	73 811	72 892	5 799	6 047	7 845	22 984	2 977	
Nov	39 550	21 739	21 452	73 180	72 272	5 847	6 046	7 946	22 962	2 999	
Dez	38 887	21 717	22 451	71 101	70 189	6 034	6 120	7 672	22 007	3 167	
05 Jan	38 410	21 566	22 760	71 787	70 880	5 824	6 148	7 749	21 791	3 062	
Fev	38 785	21 583	22 843	72 517	71 619	5 911	6 065	7 756	21 986	3 060	
Mar	38 389	21 204	23 288	73 463	72 574	5 942	6 239	8 081	21 161	3 101	
Abr	38 277	21 649	23 757	74 680	73 775	5 841	6 074	7 833	21 269	3 016	
Mai	38 186	21 187	24 241	75 698	74 808	6 025	5 801	8 223	21 035	3 073	
Jun	38 678	21 505	24 754	76 701	75 806	6 056	5 800	8 324	21 155	3 193	
Jul	38 399	21 863	25 222	77 792	76 804	6 004	5 667	8 420	20 845	3 178	
Ago	38 228	21 773	25 583	78 643	77 662	6 123	5 502	8 520	20 647	3 321	

	1	2	3	4	5	6	7	8	8	10	
	Up to 1 year ⁽²⁾	Over 1 and up to 5 years ⁽²⁾	Over 5 years ⁽²⁾		Total						Over 5 years ⁽²⁾
	Non-financial corporations			of which:		Up to 1 year ⁽²⁾	Over 1 and up to 5 years ⁽²⁾	Over 5 years ⁽²⁾	Non-financial corporations	Private individuals	
			For house purchases		Consumer credit and other purposes			Memo items: bank overdrafts			
			Private individuals								

(1) Operações denominadas em euros. / Transactions denominated in euros.
(2) O prazo relevante é o prazo contratual das operações. / Breakdown by original maturity.

Chama-se a atenção para o facto da desagregação por prazos usada neste Quadro corresponder à maturidade contratual, enquanto nos Quadros B.7.1.1 e B.7.1.2, relativos a novas operações, o critério de desagregação respeita aos prazos de fixação inicial da taxa de juro (ver Nota aos Quadros B.7.1.1 e B.7.1.2). Por exemplo, tanto um empréstimo ao consumo a três anos com taxa de juro indexada, revista de 6 em 6 meses, como um empréstimo ao consumo a três anos com taxa de juro fixa são classificados neste Quadro no mesmo segmento, ou seja em "Empréstimos a particulares para consumo e outros fins - operações de 1 a 5 anos", enquanto nos Quadros B.7.1.1 e B.7.1.2 estas duas operações são classificadas em segmentos distintos, respectivamente em "Empréstimos a particulares para consumo com prazo de fixação inicial de taxa até 1 ano" e em "Empréstimos a particulares para consumo com prazo de fixação inicial de taxa de 1 a 5 anos".

It should be noted that the maturity breakdown used in this Table refers to the original maturity and not to the initial rate fixation period, which is the criteria applied to the interest rate statistics on new business (see Note to Tables B.7.1.1 and B.7.1.2). For example, both a new consumer credit at 3 years with indexed interest rate, revised every 6 months, and with fixed interest rate are classified in this Table in the same segment "Consumer credit and loans to other purposes to private individuals - over 1 and up to 5 years", whereas in Tables B.7.1.1 and B.7.1.2 they are included in separate segments, "Consumer credit to private individuals with an initial rate fixation up to 1 year" and "Consumer credit to private individuals with an initial rate fixation over 1 and up to 5 years", respectively.

B.7.1.7 TAXAS DE JURO DE SALDOS DE DEPÓSITOS COM PRAZO ACORDADO⁽¹⁾ DE RESIDENTES NA ÁREA DO EURO EM INSTITUIÇÕES FINANCEIRAS MONETÁRIAS
Médias ponderadas

INTEREST RATES ON OUTSTANDING AMOUNTS OF DEPOSITS WITH AGREED MATURITY⁽¹⁾ PLACED BY RESIDENTS IN THE EURO AREA WITH MONETARY FINANCIAL INSTITUTIONS
Weighted averages

Fonte / Source: Banco de Portugal

Em percentagem / Percentage

	Sociedades não financeiras				Particulares			
	Responsabilidades à vista	Depósitos com prazo acordado ⁽¹⁾		Responsabilidades à vista	Depósitos com prazo acordado ⁽¹⁾			
		Até 2 anos	A mais de 2 anos		Até 2 anos	A mais de 2 anos		
1	2	3	4	5	6			
03 Dez	0.48	2.30	4.71	0.25	1.99	2.42		
04 Mar	0.45	2.16	4.66	0.20	1.99	2.33		
Abr	0.45	2.09	4.66	0.20	1.97	2.42		
Mai	0.48	2.08	4.67	0.19	1.96	2.40		
Jun	0.47	2.14	4.65	0.19	1.95	2.38		
Jul	0.46	2.14	4.69	0.19	1.95	2.37		
Ago	0.44	2.14	4.69	0.19	1.95	2.35		
Set	0.42	2.14	4.69	0.19	1.95	2.32		
Out	0.47	2.17	4.68	0.21	1.95	2.30		
Nov	0.45	2.19	4.70	0.20	1.96	2.31		
Dez	0.51	2.29	4.68	0.20	1.98	2.32		
05 Jan	0.44	2.17	4.72	0.20	1.97	2.32		
Fev	0.45	2.14	4.66	0.14	1.96	2.32		
Mar	0.48	2.16	4.68	0.14	1.96	2.31		
Abr	0.47	2.17	4.70	0.14	1.95	2.30		
Mai	0.47	2.15	4.69	0.14	1.95	2.29		
Jun	0.45	2.17	4.68	0.14	1.94	2.28		
Jul	0.46	2.13	4.65	0.14	1.93	2.29		
Ago	0.47	2.13	4.65	0.14	1.92	2.33		

1	Up to 2 years	Over 2 years	4	Up to 2 years	Over 2 years
	Non-financial corporations			Private individuals	
Overnight			Overnight		

(1) Inclui depósitos a prazo e de poupança e equiparados a depósitos (excluindo acordos de recompra). / Includes deposits with agreed maturity, savings' deposits and deposit-like instruments (excluding repurchase agreements).

B.7.1.8 SALDOS DE DEPÓSITOS COM PRAZO ACORDADO⁽¹⁾ DE RESIDENTES NA ÁREA DO EURO EM INSTITUIÇÕES FINANCEIRAS MONETÁRIAS
Saldo em fim de mês

OUTSTANDING AMOUNTS OF DEPOSITS WITH AGREED MATURITY⁽¹⁾ PLACED BY RESIDENTS IN THE EURO AREA WITH MONETARY FINANCIAL INSTITUTIONS
End-of-month figures

Fonte / Source: Banco de Portugal

10⁶ euro

	Sociedades não financeiras				Particulares			
	Responsabilidades à vista	Depósitos com prazo acordado ⁽¹⁾		Responsabilidades à vista	Depósitos com prazo acordado ⁽¹⁾			
		Até 2 anos	A mais de 2 anos		Até 2 anos	A mais de 2 anos		
1	2	3	4	5	6			
03 Dez	13 712	10 751	1 306	26 481	57 530	2 772		
04 Mar	12 326	11 694	1 289	25 374	57 368	3 011		
Abr	12 288	12 095	1 295	25 544	57 659	3 206		
Mai	12 570	11 353	1 281	25 251	57 512	3 334		
Jun	13 086	11 285	1 290	26 156	57 322	3 471		
Jul	13 000	12 275	1 288	27 275	57 406	3 643		
Ago	12 509	11 858	1 296	27 252	56 371	3 832		
Set	12 933	13 100	1 290	26 952	55 994	3 966		
Out	12 509	13 051	1 294	26 830	55 684	4 047		
Nov	12 678	15 242	1 284	27 693	56 298	4 178		
Dez	13 564	14 482	1 286	27 189	57 490	4 323		
05 Jan	13 106	13 453	1 288	27 343	56 788	4 357		
Fev	12 589	13 603	1 283	27 236	56 479	4 422		
Mar	12 727	14 509	1 256	26 978	56 297	4 495		
Abr	12 665	14 151	1 254	27 347	56 243	4 494		
Mai	13 295	13 645	1 242	27 532	56 030	4 559		
Jun	13 330	14 032	1 245	28 894	54 856	4 504		
Jul	13 363	14 148	1 244	29 692	55 620	4 511		
Ago	13 246	15 625	1 247	29 095	55 215	4 530		

1	Up to 2 years	Over 2 years	4	Up to 2 years	Over 2 years
	Non-financial corporations			Private individuals	
Overnight			Overnight		

(1) Inclui depósitos a prazo e de poupança e equiparados a depósitos (excluindo acordos de recompra). / Includes deposits with agreed maturity, savings' deposits and deposit-like instruments (excluding repurchase agreements).

**B.7.2.1 CUSTOS POR NATUREZA DE OUTRAS INSTITUIÇÕES
FINANCEIRAS MONETÁRIAS (continua)**

Valores acumulados desde o início do ano

**OTHER MONETARY FINANCIAL INSTITUTIONS'
OPERATING COSTS (to be continued)**

Cumulative values since the beginning of the year

Fonte / Source: Banco de Portugal

10⁶ euros

	Recursos de instituições de crédito				Outros recursos				Garantias recebidas	Compromissos assumidos por terceiros	
	Instituições de crédito no País			Total	Depósitos	Empréstimos	Títulos	Capitais próprios e equiparados			
	das quais:		Instituições de crédito no estrangeiro								
	Banco de Portugal	Total									
1	2	3	4=2+3	5	6	7	8	9	10		
99	Set	31	709	1 213	1 922	1 681	1	1 466	179	1	1
	Dez	46	984	1 690	2 675	2 235	1	1 817	247	2	2
00	Mar	16	309	509	819	611	0	463	83	0	1
	Jun	33	498	1 101	1 598	1 257	0	869	164	1	1
	Set	55	788	1 745	2 533	2 013	1	1 277	261	1	1
	Dez	73	1 012	2 752	3 764	2 869	1	1 850	358	1	2
01	Mar	18	256	818	1 074	899	0	511	109	0	0
	Jun	30	476	1 688	2 164	1 791	0	1 011	226	1	0
	Set	39	673	2 485	3 158	2 618	0	1 558	341	1	1
	Dez	44	845	3 357	4 202	3 418	1	2 206	450	3	1
02	Mar	6	199	702	901	714	0	507	96	0	1
	Jun	10	380	1 437	1 817	1 411	1	974	187	1	1
	Set	12	593	2 193	2 786	2 130	1	2 079	282	1	3
	Dez	15	830	2 997	3 827	2 906	1	2 381	380	2	5
03	Mar	1	193	681	874	634	0	570	88	1	1
	Jun	3	383	1 347	1 730	1 209	1	819	169	2	2
	Set	4	562	1 976	2 537	1 721	1	1 192	246	2	3
	Dez	5	718	2 603	3 320	2 213	1	1 571	325	3	4
04	Mar	3	147	618	765	478	2	359	75	1	2
	Jun	12	294	1 246	1 540	955	3	659	148	2	4
	Set	26	449	1 901	2 350	1 448	4	911	219	3	7
	Dez	43	619	2 594	3 214	1 972	6	1 118	292	4	7

1	2	3	4=2+3	5	6	7	8	9	10
Banco de Portugal	Total	Foreign credit institutions	Total	Deposits	Loans	Securities	Capital accounts	Received guarantees	Commitments assumed by third parties
of which:									
Domestic credit institutions									
Credit institutions resources				Other resources					

**B.7.2.1 CUSTOS POR NATUREZA DE OUTRAS INSTITUIÇÕES
FINANCEIRAS MONETÁRIAS (continuação)**

Valores acumulados desde o início do ano

**OTHER MONETARY FINANCIAL INSTITUTIONS'
OPERATING COSTS (continued)**

Cumulative values since the beginning of the year

Fonte / Source: Banco de Portugal

10⁶ euros

	Operações cambiais, de taxa de juro e sobre cotações				Serviços bancários e operações realizadas por terceiros	Outros custos			Total		
	das quais:			Total		das quais:					
	Operações cambiais à vista	Operações cambiais à prazo	Operações de swap			Custos com o pessoal	Fornecimentos e serviços de terceiros	Amortizações e provisões do exercício			
										Total	
11	12	13	14	15	16	17	18	19	20=4+...+10+14+15+19		
99	Set	4 189	172	2 368	7 518	100	1 501	973	2 059	5 127	17 997
	Dez	5 053	196	3 202	9 450	143	2 007	1 405	2 906	7 400	23 972
00	Mar	639	110	1 098	2 094	48	535	342	734	2 375	6 494
	Jun	1 700	130	2 037	4 420	88	1 051	697	1 464	4 003	12 402
	Set	2 957	165	3 088	6 989	135	1 572	1 076	2 082	5 673	18 883
	Dez	4 348	194	4 630	10 223	177	2 171	1 559	3 206	8 109	27 354
01	Mar	1 373	135	1 697	3 558	42	519	370	572	2 297	8 491
	Jun	2 469	157	3 091	6 331	90	1 069	791	1 183	4 113	15 728
	Set	3 626	210	4 506	9 126	138	1 529	1 210	1 731	5 742	22 682
	Dez	4 410	265	5 878	11 612	190	2 088	1 717	2 731	7 900	29 981
02	Mar	885	57	1 414	2 542	53	518	415	887	2 180	6 994
	Jun	2 088	275	2 786	5 525	112	1 048	875	1 670	4 202	14 230
	Set	3 054	269	4 358	8 414	169	1 590	1 328	2 360	6 249	22 115
	Dez	4 203	296	5 748	11 185	229	2 164	1 835	3 461	8 737	29 652
03	Mar	1 308	43	1 344	2 870	54	535	423	643	1 925	7 017
	Jun	2 721	92	3 400	6 876	111	1 096	888	1 690	4 376	15 294
	Set	4 363	108	5 161	10 646	170	1 638	1 364	2 510	6 554	23 073
	Dez	5 961	168	7 546	15 220	239	2 199	1 817	3 585	9 070	31 966
04	Mar	1 229	59	2 888	4 619	64	540	463	779	2 127	8 491
	Jun	2 372	69	5 205	8 413	135	1 090	977	1 646	4 340	16 199
	Set	3 353	77	7 803	12 570	210	1 660	1 444	2 525	6 604	24 327
	Dez	4 105	207	11 417	18 338	283	2 259	2 023	3 726	9 300	34 534

11	12	13	14	15	16	17	18	19	20=4+...+10+14+15+19
Spot foreign exchange operations	Forward foreign exchange operations	Swap operations	Total	Bank services and third parties operations	Personnel costs	Supplies and services from third parties	Depreciation and provisions	Total	Total
of which:					of which:				
Foreign exchange, interest rate and quotation operations					Other costs				

**B.7.2.2 PROVEITOS POR NATUREZA DE OUTRAS INSTITUIÇÕES
FINANCEIRAS MONETÁRIAS (continua)**

Valores acumulados desde o início do ano

**OTHER MONETARY FINANCIAL INSTITUTIONS'
OPERATING INCOME (to be continued)**

Cumulative values since the beginning of the year

Fonte / Source: Banco de Portugal

10⁶ euros

	Aplicações em instituições de crédito				Outras aplicações		Garantias prestadas	Compromissos perante terceiros	
	Instituições de crédito no país			Instituições de crédito no estrangeiro	Total	Crédito			Títulos
	das quais:		Total						
	Banco de Portugal								
1	2	3	4=2+3	5	6	7	8		
99	Set	149	876	1000	1 876	4 516	2 399	102	28
	Dez	195	1 201	1 390	2 591	6 090	3 231	139	37
00	Mar	54	375	400	775	1 738	802	38	10
	Jun	113	632	809	1 441	3 533	1 693	75	25
	Set	188	980	1 241	2 221	5 641	2 380	110	36
	Dez	268	1 358	1 839	3 197	7 980	3 039	150	49
01	Mar	78	348	503	851	2 417	749	38	10
	Jun	157	677	996	1 673	4 924	1 526	77	21
	Set	227	987	1 463	2 450	7 255	2 111	115	28
	Dez	287	1 264	1 908	3 172	9 659	3 056	159	37
02	Mar	52	287	336	622	2 256	756	46	11
	Jun	100	570	686	1 256	4 472	1 505	88	22
	Set	151	867	1 072	1 939	6 791	2 514	135	36
	Dez	205	1 181	1 433	2 614	9 169	3 222	183	48
03	Mar	36	253	282	535	2 198	743	47	13
	Jun	69	499	552	1 051	4 297	1 526	98	28
	Set	97	724	810	1 534	6 270	2 137	151	39
	Dez	120	910	1 101	2 011	8 247	2 835	205	53
04	Mar	22	184	264	448	1 931	792	53	13
	Jun	43	363	525	888	3 844	1 306	111	36
	Set	65	552	814	1 367	5 815	1 741	167	49
	Dez	83	757	1 150	1 907	7 818	2 722	227	73

	1	2	3	4=2+3	5	6	7	8
	Banco de Portugal	Total	Foreign credit institutions	Total	Credit	Securities	Guarantees	Commitments vis-à-vis third parties
	of which:							
	Domestic credit institutions							
	Investment on credit institutions				Other investments			

**B.7.2.2 PROVEITOS POR NATUREZA DE OUTRAS INSTITUIÇÕES
FINANCEIRAS MONETÁRIAS (continuação)**

Valores acumulados desde o início do ano

**OTHER MONETARY FINANCIAL INSTITUTIONS'
OPERATING INCOME (continued)**

Cumulative values since the beginning of the year

Fonte / Source: Banco de Portugal

10⁶ euros

	Operações cambiais, de taxa de juro e sobre cotações				Serviços bancários e operações realizadas por conta de terceiros	Outros proveitos	Total	Resultado de exploração	
	dos quais:			Total					
	Operações cambiais à vista	Operações cambiais a prazo	Operações de swap						
									9
99	Set	4 280	121	2 603	7 880	604	1 816	19 220	1 223
	Dez	5 186	176	3 493	9 951	865	2 773	25 676	1 704
00	Mar	661	139	1 195	2 220	268	1 188	7 039	545
	Jun	1 734	167	2 167	4 594	506	1 709	13 576	1 175
	Set	2 971	254	3 285	7 238	780	2 197	20 602	1 719
	Dez	4 373	242	4 851	10 452	1 061	3 040	28 969	1 615
01	Mar	1 331	189	1 649	3 576	242	1 167	9 051	560
	Jun	2 533	104	3 033	6 324	494	1 911	16 949	1 221
	Set	3 718	141	4 446	9 129	751	2 424	24 264	1 582
	Dez	4 534	206	5 978	11 822	1 032	3 236	32 173	2 191
02	Mar	932	56	1 496	2 663	260	1 037	7 651	657
	Jun	2 201	167	2 909	5 666	532	1 803	15 342	1 113
	Set	3 192	162	4 422	8 469	800	2 572	23 256	1 141
	Dez	4 276	192	5 979	11 335	1 116	3 826	31 513	1 861
03	Mar	1 304	48	1 382	2 901	280	803	7 520	504
	Jun	2 695	104	3 552	6 985	581	1 829	16 396	1 102
	Set	4 377	109	5 408	10 835	906	2 715	24 587	1 514
	Dez	5 970	162	7 963	15 563	1 266	3 908	34 089	2 124
04	Mar	1 231	67	2 924	4 601	340	900	9 079	588
	Jun	2 389	86	5 295	8 502	706	1 850	17 242	1 043
	Set	3 402	71	7 916	12 655	1 054	2 913	25 761	1 434
	Dez	4 117	202	11 567	18 400	1 468	4 159	36 772	2 238

	9	10	11	12	13	14	15=4+...+8+12+13+14	16
	Spot foreign exchange operations	Forward foreign exchange operations	Swap operations	Total	Bank services and operations on account of third parties	Other income	Total	Operating profit / loss
	of which:							
	Foreign exchange, interest rate and quotation operations							

B.8 Informação sobre instituições financeiras não monetárias

B.8 Information on non-monetary financial institutions

B.8.1.1 BALANÇO DOS FUNDOS DE INVESTIMENTO MOBILIÁRIO⁽¹⁾
Valores líquidos por tipo de fundo⁽²⁾
Saldos em fim de trimestre
BALANCE SHEET OF MUTUAL FUNDS⁽¹⁾
Net values broken down by type of funds⁽²⁾
End-of-quarter figures

Fonte / Source: CMVM e Banco de Portugal / Securities Market Commission and Banco de Portugal

 10⁶ euros

	Fundos de acções	Fundos de obrigações	Fundos de tesouraria ⁽¹⁾	Fundos de poupança reforma	Fundos de poupança em acções	Fundos de fundos	Fundos mistos	Fundos especiais de investimento	Não classificados	Total
	1	2	3	4	5	6	7	8	9	10=1+...+9
00	Mar	3 262.2	6 218.1	7 000.1	1 191.4	556.1	3 189.6	1 796.6	0.0	23 214.0
	Jun	3 055.8	5 922.1	6 784.1	1 177.9	534.1	3 147.0	1 822.9	0.0	22 443.9
	Set	3 136.8	5 641.2	6 729.2	1 202.7	537.7	3 134.3	1 932.2	0.0	22 314.2
	Dez	2 902.1	5 700.6	6 073.8	1 245.7	510.1	2 936.9	2 074.0	0.0	21 443.3
01	Mar	2 600.8	5 885.5	6 350.9	1 227.2	473.9	2 570.9	1 913.9	0.0	21 023.1
	Jun	2 314.7	6 010.6	6 419.8	1 211.2	417.7	2 440.3	1 756.0	0.0	20 570.3
	Set	1 808.3	6 192.5	6 909.2	1 203.5	355.4	1 987.0	1 524.8	0.0	19 980.6
	Dez	2 025.1	6 466.6	7 464.2	1 306.2	439.6	1 884.4	1 514.7	0.0	21 100.8
02	Mar	2 252.1	6 740.2	7 791.0	1 295.5	448.2	1 731.2	1 204.8	0.0	21 463.0
	Jun	1 868.2	6 871.3	8 086.0	1 277.1	402.5	1 495.9	1 133.0	0.0	21 134.0
	Set	1 287.4	6 873.3	8 128.0	1 279.2	317.9	1 259.9	973.5	0.0	20 119.4
	Dez	1 317.4	6 597.6	8 262.5	1 355.5	349.5	1 113.9	947.3	0.0	19 943.8
03	Mar	1 130.3	6 819.2	8 315.3	1 345.5	329.4	969.0	954.6	0.0	19 863.3
	Jun	1 347.8	7 252.4	8 227.7	1 383.5	365.7	957.6	968.3	0.0	20 502.9
	Set	1 258.9	7 794.0	8 375.3	1 410.8	367.8	923.4	1 029.1	0.0	21 159.3
	Dez	1 383.5	8 161.2	8 213.9	1 533.1	394.7	944.8	1 168.4	0.0	21 799.5
04	Mar	1 424.1	8 463.6	7 945.3	1 562.4	440.5	960.2	1 232.6	30.6	22 059.3
	Jun	1 470.0	8 592.1	7 860.7	1 576.0	428.9	1 034.0	1 262.7	100.6	22 325.0
	Set	1 428.8	8 917.1	7 857.0	1 627.0	419.7	1 003.1	1 256.2	122.3	22 631.3
	Dez	1 423.9	8 951.2	7 809.6	1 816.7	415.8	1 017.6	1 344.0	567.0	23 345.7
05	Mar	1 500.9	9 329.3	7 734.9	1 895.2	421.4	1 117.7	1 468.3	732.0	24 199.7
	Jun	1 563.1	9 564.6	7 847.9	1 955.3	406.3	1 191.2	1 398.6	1 001.6	24 928.7

	Equity-based funds	Bond funds	Fundos de tesouraria ⁽¹⁾	Retirement saving funds	Share saving funds	Funds of funds	Mixed funds	Special investment funds	Non-classified	Total
	1	2	3	4	5	6	7	8	9	10=1+...+9

(1) Não inclui Fundos do mercado monetário que em termos estatísticos são considerados Outras Instituições Financeiras Monetárias. / Does not include Money market funds which in statistical terms are considered as Other Monetary Financial Institutions.

(2) Os valores líquidos incluem os montantes aplicados acrescidos de activos diversos líquidos de empréstimos e de passivos diversos. Desta forma, o total deste quadro não coincide com o total dos Quadros B.8.1.2.1, B.8.1.2.2, B.8.1.2.3 e B.8.1.2.4. / Net values include the amounts invested plus sundry assets less loans and sundry liabilities, wherefore the total of this table does not correspond to the total of Tables B.8.1.2.1, B.8.1.2.2, B.8.1.2.3 and B.8.1.2.4.

B.8.1.2.1 COMPOSIÇÃO DA CARTEIRA DE APLICAÇÕES DOS FUNDOS DE INVESTIMENTO MOBILIÁRIO⁽¹⁾
Montantes aplicados por sector institucional
Saldos em fim de trimestre
COMPOSITION OF THE INVESTMENTS PORTFOLIO OF MUTUAL FUNDS⁽¹⁾
Amounts invested broken down by institutional sectors
End-of-quarter figures

Fonte / Source: CMVM e Banco de Portugal / Securities Market Commission and Banco de Portugal

 10⁶ euros

	Sector residente							Sector não residente					Total	
	Instituições financeiras monetárias	Outros intermediários financeiros e auxiliares financeiros	Sociedades de seguros e fundos de pensões	Administração Central (AC)	Administrações Públicas (excepto AC)	Sociedades não financeiras	Total	Outros países da área do euro		Países fora da área do euro		Total		
								Instituições financeiras monetárias	Sector não monetário	Instituições financeiras monetárias	Sector não monetário			
1	2	3	4	5	6	7=1+...+6	8	9	10	11	12=8+...+11	13=7+12		
00	Mar	4 486.2	2 879.0	129.0	1 882.9	60.9	3 694.7	1 290.2	4 215.7	774.7	3 990.5	10 271.0	23 403.7	
	Jun	4 505.1	2 836.7	1.0	1 843.9	26.9	3 665.2	1 390.4	3 871.0	722.1	3 794.1	9 777.6	22 656.2	
	Set	3 983.7	2 737.8	0.0	1 744.7	21.9	3 584.1	1 572.6	4 365.8	659.0	3 909.0	10 506.4	22 578.6	
	Dez	3 582.7	2 553.6	0.0	1 593.7	17.4	2 824.5	10 571.8	4 849.8	725.8	3 853.8	10 978.0	21 549.8	
01	Mar	3 521.4	2 245.2	0.0	1 309.7	17.1	2 510.3	9 603.7	1 584.9	5 153.4	722.4	4 142.2	21 206.7	
	Jun	3 151.1	2 060.0	0.0	1 251.8	2.1	2 483.0	8 948.0	1 709.9	4 951.1	1 020.2	4 101.7	11 782.8	20 730.8
	Set	3 470.1	1 736.4	0.0	919.0	1.9	2 636.0	8 763.4	1 598.4	4 943.2	1 036.0	3 750.3	11 328.0	20 091.4
	Dez	3 898.3	1 612.3	0.0	703.0	1.9	2 484.9	8 700.3	1 548.5	5 711.5	1 112.8	4 123.5	12 496.3	21 196.6
02	Mar	4 006.9	1 505.3	0.0	188.2	3.5	2 697.5	8 401.3	1 887.5	6 012.2	1 177.6	4 198.9	13 276.3	21 677.6
	Jun	3 888.2	1 366.8	0.0	180.5	2.9	2 323.2	7 761.6	2 038.5	5 779.6	1 193.5	4 540.8	13 552.5	21 314.0
	Set	3 546.5	1 133.8	0.0	180.9	2.9	2 575.6	7 439.7	2 063.5	5 507.5	1 211.4	4 118.7	12 901.2	20 340.9
	Dez	3 337.3	968.9	0.0	195.6	2.9	2 622.5	7 127.3	2 003.3	5 562.5	1 171.8	4 206.8	12 944.5	20 071.8
03	Mar	3 163.7	892.1	0.0	204.9	3.0	2 589.3	6 853.0	2 106.4	5 510.9	1 422.0	4 147.7	13 187.1	20 040.1
	Jun	3 554.1	865.6	0.0	248.7	0.0	2 523.0	7 191.4	2 018.0	5 663.1	1 357.2	4 550.5	13 588.8	20 780.2
	Set	3 278.7	854.4	0.0	264.3	1.1	2 720.1	7 118.5	2 195.9	5 943.1	1 458.0	4 682.0	14 278.9	21 397.4
	Dez	3 625.6	766.3	0.0	277.9	1.0	2 625.7	7 296.4	2 190.7	6 328.4	1 701.5	4 595.9	14 816.6	22 112.9
04	Mar	3 779.5	758.0	0.0	232.4	5.9	2 722.3	7 498.1	2 027.0	6 458.3	1 628.7	4 858.6	14 972.5	22 470.6
	Jun	3 595.2	905.6	0.0	174.6	5.8	2 465.6	7 146.8	1 793.9	6 851.6	1 795.0	4 899.8	15 340.2	22 487.0
	Set	3 608.1	921.7	0.0	81.0	5.8	2 451.7	7 068.3	1 937.9	6 978.7	1 959.0	4 923.5	15 799.2	22 867.5
	Dez	3 995.4	1 184.4	0.0	136.0	5.8	2 320.4	7 642.0	1 898.6	7 156.4	2 011.8	4 813.4	15 880.2	23 522.3
05	Mar	4 187.2	1 288.4	0.0	126.0	1.0	2 410.1	8 012.6	2 026.1	7 411.5	2 156.6	4 870.5	16 464.7	24 477.3
	Jun	3 696.6	1 407.8	0.0	132.9	1.5	2 683.2	7 921.9	2 169.4	7 981.1	2 042.4	4 882.2	17 075.1	24 997.0

	1	2	3	4	5	6	7=1+...+6	8	9	10	11	12=8+...+11	13=7+12
	Monetary financial institutions	Other financial intermediaries and financial auxiliaries	Insurance companies and pension funds	Central Government (CG)	General Government (except CG)	Non-financial corporations	Total	Monetary financial institutions	Non-monetary sector	Monetary financial institutions	Non-monetary sector	Total	Total
	Resident Sector							Non-resident Sector					
								Other euro area countries		Non-euro area countries		Total	Total

(1) Não inclui Fundos do mercado monetário que em termos estatísticos são considerados Outras Instituições Financeiras Monetárias. / Does not include Money market funds which in statistical terms are considered as Other Monetary Financial Institutions.

B.8.1.2.2 COMPOSIÇÃO DA CARTEIRA DE APLICAÇÕES DOS FUNDOS DE INVESTIMENTO MOBILIÁRIO⁽¹⁾
COMPOSITION OF THE INVESTMENT PORTFOLIO OF MUTUAL FUNDS⁽¹⁾
**Montantes aplicados por instrumento financeiro e sector
Saldos em fim de trimestre**
**Amounts invested broken down by financial instrument and sector
End-of-quarter figures**

Fonte / Source: CMVM e Banco de Portugal./ Securities Market Commission and Banco de Portugal

 10⁶ euros

		Depósitos			Títulos excepto acções			Acções e outras participações			Total
		Residentes ⁽²⁾	Não residentes	Total	Residentes	Não residentes	Total	Residentes	Não residentes	Total	
		1	2	3=1+2	4	5	6=4+5	7	8	9=7+8	
00	Mar	2 816.0	13.4	2 829.4	5 853.8	7 069.9	12 923.6	4 463.0	3 187.7	7 650.7	23 403.7
	Jun	2 963.9	20.9	2 984.9	5 651.1	6 778.6	12 429.6	4 263.7	2 978.0	7 241.7	22 656.2
	Set	2 461.6	9.4	2 470.9	5 490.0	7 309.5	12 799.5	4 120.7	3 187.5	7 308.1	22 578.6
	Dez	2 215.4	8.4	2 223.7	4 583.3	7 883.1	12 466.4	3 773.1	3 086.5	6 859.7	21 549.8
01	Mar	2 205.0	30.3	2 235.3	4 099.6	8 776.7	12 876.3	3 299.1	2 796.0	6 095.1	21 206.7
	Jun	1 879.9	0.8	1 880.7	4 235.7	8 930.1	13 165.8	2 832.4	2 852.0	5 684.4	20 730.8
	Set	2 268.0	2.3	2 270.2	4 185.2	9 140.8	13 326.0	2 310.2	2 185.0	4 495.2	20 091.4
	Dez	2 681.8	0.6	2 682.3	3 766.2	10 018.9	13 785.2	2 252.3	2 476.8	4 729.1	21 196.6
02	Mar	2 829.0	1.7	2 830.8	3 448.6	10 817.3	14 265.8	2 123.7	2 457.3	4 581.0	21 677.6
	Jun	2 721.1	0.6	2 721.6	3 210.0	11 518.6	14 728.6	1 830.5	2 033.4	3 863.8	21 314.0
	Set	2 419.5	0.5	2 420.1	3 557.7	11 435.8	14 993.4	1 462.5	1 464.9	2 927.4	20 340.9
	Dez	2 407.4	1.4	2 408.8	3 379.4	11 475.7	14 855.1	1 340.6	1 467.4	2 807.9	20 071.8
03	Mar	2 319.0	4.7	2 323.7	3 320.6	11 904.7	15 225.3	1 213.4	1 277.7	2 491.1	20 040.1
	Jun	3 006.7	6.7	3 013.4	2 907.1	12 070.1	14 977.2	1 277.6	1 512.0	2 789.6	20 780.2
	Set	2 576.6	1.4	2 578.0	3 270.7	12 872.0	16 142.7	1 271.2	1 405.5	2 676.7	21 397.4
	Dez	2 873.1	1.1	2 874.2	3 117.1	13 196.8	16 314.0	1 306.1	1 618.7	2 924.8	22 112.9
04	Mar	3 005.1	3.3	3 008.5	3 076.1	13 330.7	16 406.8	1 416.9	1 638.5	3 055.4	22 470.6
	Jun	2 795.1	3.7	2 798.7	2 857.8	13 450.4	16 308.3	1 494.0	1 886.0	3 380.0	22 487.0
	Set	2 802.1	2.7	2 804.8	2 824.5	13 907.7	16 732.3	1 441.6	1 888.8	3 330.4	22 867.5
	Dez	3 093.9	0.7	3 094.6	2 767.0	13 944.7	16 711.7	1 781.1	1 934.8	3 715.9	23 522.3
05	Mar	3 319.6	0.6	3 320.2	2 756.1	14 367.1	17 123.1	1 936.9	2 097.0	4 033.9	24 477.3
	Jun	2 936.8	0.4	2 937.2	2 982.2	14 888.9	17 871.0	2 003.0	2 185.8	4 188.8	24 997.0

	1	2	3=1+2	4	5	6=4+5	7	8	9=7+8	10=3+6+9
	Residents ⁽²⁾	Non-residents	Total	Residents	Non-residents	Total	Residents	Non-residents	Total	Total
	Deposits			Securities other than shares			Shares and other equity			Total

(1) Não inclui Fundos do mercado monetário que em termos estatísticos são considerados Outras Instituições Financeiras Monetárias. / Does not include Money market funds which in statistical terms are considered as Other Monetary Financial Institutions.

(2) No período de Dezembro de 1995 a Dezembro de 1996, este valor inclui os montantes referentes a não residentes. / From December 1995 to December 1996, this figure includes the amounts relative to non-residents.

B.8.1.2.3 COMPOSIÇÃO DA CARTEIRA DE APLICAÇÕES DOS FUNDOS DE INVESTIMENTO MOBILIÁRIO⁽¹⁾
COMPOSITION OF THE INVESTMENT PORTFOLIO OF MUTUAL FUNDS⁽¹⁾
**Montantes aplicados por instrumento financeiro, prazo original e moeda
Saldos em fim de trimestre**
**Amounts invested broken down by financial instrument, original maturity and currency
End-of-quarter figures**

Fonte / Source: CMVM e Banco de Portugal./ Securities Market Commission and Banco de Portugal

 10⁶ euros

		Sector residente					Sector não residente					Moeda		Total
		Depósitos		Títulos excepto acções		Acções e outras participações	Depósitos		Títulos excepto acções		Acções e outras participações	Euro ⁽²⁾	Outras moedas	
		Até 1 ano	A mais de 1 ano	Até 1 ano	A mais de 1 ano		Até 1 ano	A mais de 1 ano	Até 1 ano	A mais de 1 ano				
		1	2	3	4	5	6	7	8	9	10	11	12	
00	Mar	2 627.2	188.8	1 330.3	4 523.4	4 463.0	13.4	0.0	1 602.3	5 467.6	3 187.7	21 087.1	2 316.6	23 403.7
	Jun	2 870.0	93.9	1 389.6	4 261.5	4 263.7	20.9	0.0	625.3	6 153.3	2 978.0	20 392.3	2 263.9	22 656.2
	Set	2 389.2	72.4	1 398.0	4 092.0	4 120.7	9.4	0.0	580.8	6 728.7	3 187.5	20 293.2	2 285.4	22 578.6
	Dez	2 097.7	117.7	1 034.9	3 548.4	3 773.1	8.4	0.0	483.6	7 399.5	3 086.5	19 363.4	2 186.4	21 549.8
01	Mar	2 108.6	96.4	928.9	3 170.7	3 299.1	30.3	0.0	537.6	8 239.1	2 796.0	19 163.6	2 043.1	21 206.7
	Jun	1 798.3	81.6	1 161.9	3 073.8	2 832.4	0.8	0.0	622.6	8 307.6	2 852.0	18 650.7	2 080.2	20 730.8
	Set	2 187.5	80.5	1 526.3	2 659.0	2 310.2	2.3	0.0	347.5	8 793.2	2 185.0	18 436.1	1 655.3	20 091.4
	Dez	2 598.9	82.9	1 483.3	2 283.0	2 252.3	0.6	0.0	480.2	9 538.7	2 476.8	19 436.6	1 760.0	21 196.6
02	Mar	2 762.6	66.5	1 689.1	1 759.5	2 123.7	1.7	0.0	510.7	10 306.6	2 457.3	19 975.4	1 702.2	21 677.6
	Jun	2 649.1	72.0	1 463.0	1 747.0	1 830.5	0.6	0.0	410.5	11 108.0	2 033.4	19 874.0	1 440.1	21 314.0
	Set	2 387.3	32.3	1 852.7	1 704.9	1 462.5	0.5	0.0	330.5	11 105.3	1 464.9	19 280.4	1 060.5	20 340.9
	Dez	2 370.6	36.7	1 838.4	1 541.0	1 340.6	1.4	0.0	492.3	10 983.5	1 467.4	19 068.4	1 003.4	20 071.8
03	Mar	2 279.7	39.2	1 852.3	1 468.3	1 213.4	4.7	0.0	791.3	11 113.4	1 277.7	19 149.4	890.7	20 040.1
	Jun	2 989.6	17.1	1 750.1	1 157.0	1 277.6	6.7	0.0	679.8	11 390.3	1 512.0	19 734.5	1 045.7	20 780.2
	Set	2 546.7	29.9	1 930.8	1 339.9	1 271.2	1.4	0.0	707.8	12 164.3	1 405.5	20 420.2	977.2	21 397.4
	Dez	2 793.1	80.0	1 800.7	1 316.4	1 306.1	1.1	0.0	647.8	12 549.0	1 618.7	21 079.7	1 033.3	22 112.9
04	Mar	2 888.9	116.2	1 797.8	1 278.3	1 416.9	3.3	0.0	251.2	13 079.5	1 638.5	21 405.9	1 064.7	22 470.6
	Jun	2 395.0	400.0	1 610.0	1 247.9	1 494.0	3.7	0.0	441.1	13 009.3	1 886.0	21 384.1	1 102.8	22 487.0
	Set	2 746.5	55.7	1 726.7	1 097.9	1 441.6	2.7	0.0	596.1	13 311.7	1 888.8	21 771.7	1 095.8	22 867.5
	Dez	3 037.7	56.3	1 634.4	1 132.6	1 781.1	0.7	0.0	534.6	13 410.1	1 934.8	22 492.4	1 029.9	23 522.3
05	Mar	3 319.3	0.4	1 519.2	1 236.9	1 936.9	0.6	0.0	517.5	13 849.6	2 097.0	23 273.1	1 204.2	24 477.3
	Jun	2 928.3	8.5	1 727.0	1 255.1	2 003.0	0.4	0.0	620.7	14 268.1	2 185.8	23 698.4	1 298.7	24 997.0

	1	2	3	4	5	6	7	8	9	10	11	12	13=1+...+10= =11+12
	Up to 1 Year	Over 1 Year	Up to 1 Year	Over 1 Year	Shares and other equity	Up to 1 Year	Over 1 Year	Up to 1 Year	Over 1 Year	Shares and other equity	Euro ⁽²⁾	Other currencies	Total
	Deposits		Securities other than shares			Deposits		Securities other than shares			Currency		
	Resident sector					Non-resident sector							

(1) Não inclui Fundos do mercado monetário que em termos estatísticos são considerados Outras Instituições Financeiras Monetárias. / Does not include Money market funds which in statistical terms are considered as Other Monetary Financial Institutions.

(2) Inclui saldos nas denominações nacionais do euro. / Including balances expressed in the national denominations of the euro.

B.8.1.2.4 COMPOSIÇÃO DA CARTEIRA DE APLICAÇÕES DOS FUNDOS DE INVESTIMENTO MOBILIÁRIO⁽¹⁾

COMPOSITION OF THE INVESTMENT PORTFOLIO OF MUTUAL FUNDS⁽¹⁾

Montantes aplicados por país emitente
Saldos em fim de trimestre

Amounts invested broken down by issuing country
End-of-quarter figures

Fonte / Source: CMVM e Banco de Portugal. / Securities Market Commission and Banco de Portugal

10⁶ euros

	Países da área do euro		Países fora da área do euro		Total	Por memória:								
	Portugal	Outros	Outros países da União Europeia	Países fora da União Europeia		Alemanha	Espanha	França	Itália	Luxemburgo	Reino Unido	Brasil	EUA	
	1	2	3	4	5=1+...+4	6	7	8	9	10	11	12	13	
00	Mar	13 132.7	5 505.9	1 324.4	3 440.8	23 403.7	1 339.7	589.9	1 052.2	371.5	695.0	1 121.2	199.8	994.6
	Jun	12 878.7	5 261.4	1 193.7	3 322.4	22 656.2	1 889.2	463.0	850.2	406.1	531.8	1 023.9	226.1	1 015.0
	Set	12 072.2	5 938.4	1 293.1	3 274.8	22 578.6	2 309.1	419.7	845.9	433.1	529.1	1 103.1	240.2	1 130.8
	Dez	10 571.8	6 398.4	1 329.4	3 250.2	21 549.8	2 544.8	458.9	872.9	540.9	532.3	1 133.9	230.9	1 072.3
01	Mar	9 603.7	6 738.3	1 333.7	3 531.0	21 206.7	2 319.6	495.2	1 049.2	666.5	513.4	1 159.4	299.9	1 105.9
	Jun	8 948.0	6 660.9	1 534.5	3 587.4	20 730.8	2 133.6	459.8	974.9	720.6	571.9	1 328.0	272.3	1 232.9
	Set	8 763.4	6 541.6	1 303.8	3 482.6	20 091.4	1 701.9	465.4	981.5	1 025.4	536.5	1 129.0	241.7	1 201.9
	Dez	8 700.3	7 260.0	1 435.0	3 801.3	21 196.6	1 939.7	364.8	987.9	1 244.3	528.4	1 218.1	222.7	1 315.1
02	Mar	8 401.3	7 899.7	1 628.3	3 748.2	21 677.6	2 160.6	426.3	864.0	1 408.4	525.4	1 371.7	164.9	1 292.3
	Jun	7 761.6	7 818.1	1 747.5	3 986.9	21 314.0	1 980.2	389.2	885.5	1 607.5	492.6	1 452.2	128.7	1 322.4
	Set	7 439.7	7 571.0	1 733.4	3 596.8	20 340.9	1 895.1	384.0	883.6	1 343.3	474.4	1 475.2	79.1	1 235.0
	Dez	7 127.3	7 565.9	1 768.3	3 610.3	20 071.8	1 911.9	303.1	955.7	1 207.0	452.2	1 468.0	23.2	1 167.7
03	Mar	6 853.0	7 617.4	1 973.1	3 596.6	20 040.1	1 728.0	327.6	1 134.0	1 188.5	404.9	1 612.1	20.3	1 098.1
	Jun	7 191.4	7 681.1	2 162.5	3 745.2	20 780.2	1 407.1	429.9	1 192.9	1 088.3	460.7	1 741.2	32.7	1 120.9
	Set	7 118.5	8 139.0	2 215.5	3 924.5	21 397.4	1 383.7	548.1	1 230.5	1 252.5	440.1	1 803.8	44.3	1 152.6
	Dez	7 296.4	8 519.2	2 266.2	4 031.3	22 112.9	1 364.4	647.0	1 343.2	1 218.7	589.6	1 878.9	41.9	1 140.7
04	Mar	7 498.1	8 485.3	2 190.8	4 296.5	22 470.6	1 252.3	705.7	1 469.9	1 089.8	640.3	1 866.0	61.9	1 146.1
	Jun	7 146.8	8 645.4	2 191.8	4 502.9	22 487.0	1 028.1	770.7	1 514.6	1 135.7	712.3	1 887.1	57.8	1 287.1
	Set	7 068.3	8 916.6	2 313.4	4 569.2	22 867.5	1 088.4	812.6	1 477.1	1 170.8	725.7	1 953.6	52.3	1 271.8
	Dez	7 642.0	9 055.0	2 338.3	4 486.9	23 522.3	1 308.6	901.4	1 558.0	1 033.5	729.5	2 011.1	37.6	1 146.1
05	Mar	8 012.6	9 437.6	2 476.6	4 550.5	24 477.3	1 338.1	1 089.1	1 463.4	1 146.3	738.1	2 169.2	51.3	1 198.5
	Jun	7 921.9	10 150.5	2 295.3	4 629.3	24 997.0	1 604.3	1 232.9	1 474.2	1 050.4	869.9	2 019.6	56.7	1 141.7

	1	2	3	4	5=1+...+4	6	7	8	9	10	11	12	13
	Portugal	Other	Other European Union countries	Countries outside the European Union	Total	Germany	Spain	France	Italy	Luxembourg	United Kingdom	Brazil	USA
	Euro area countries		Non-euro area countries			Memo:							

(1) Não inclui Fundos do Mercado Monetário que em termos estatísticos são considerados Outras Instituições Financeiras Monetárias. / Does not include Money Market Funds which in statistical terms are considered as Other Monetary Financial Institutions.

B.8.2.1.1 BALANÇO DOS OUTROS INTERMEDIÁRIOS FINANCEIROS^(a) (EXCEPTO FUNDOS DE INVESTIMENTO)

BALANCE SHEET OF OTHER FINANCIAL INTERMEDIARIES^(a) (EXCLUDING MUTUAL FUNDS)

Fonte / Source: Banco de Portugal

10⁶ euros

	Activos				Passivos					Total	
	Activos sob a forma de depósitos e outras aplicações similares	Títulos em carteira ⁽¹⁾	Créditos concedidos ⁽¹⁾	Activos diversos	Passivos sob a forma de empréstimos e outros recursos similares	Empréstimos subordinados	Obrigações (excepto subordinadas) e outros títulos de rendimento fixo	Capital e reservas	Passivos diversos		
	1	2	3	4	5	6	7	8	9	10=1+...+4=5+...+9	
94	Dez	191.8	1 383.8	4 326.3	635.7	2 837.3	160.1	797.6	2 141.7	601.0	6 537.7
	Jun	347.5	2 563.1	4 506.1	1 228.0	3 379.0	202.9	768.5	3 151.2	1 143.0	8 644.7
95	Dez	361.9	3 036.3	4 910.0	1 028.9	3 471.6	199.5	799.7	3 775.0	1 091.4	9 337.1
	Jun	326.9	2 831.0	5 129.2	975.2	3 383.1	206.1	920.3	3 457.4	1 295.3	9 262.3
96	Dez	275.4	3 798.8	5 898.7	807.7	3 739.6	207.2	1 578.4	4 251.1	1 004.3	10 780.6
	Jun	247.4	3 678.4	5 816.8	1 285.5	3 741.2	225.1	1 362.6	4 026.3	1 672.8	11 028.1
97	Dez	360.4	5 225.6	6 388.4	960.7	4 371.0	312.2	1 781.5	5 416.3	1 054.2	12 935.2
	Jun	527.6	6 173.6	6 687.6	1 329.9	5 079.4	264.2	2 003.6	5 610.1	1 761.3	14 718.7
98	Dez	1 052.2	4 580.8	8 114.9	768.0	4 825.6	290.1	2 083.8	5 468.6	1 847.8	14 515.8
	Jun	1 028.9	5 900.7	8 413.4	1 299.2	5 000.7	261.8	2 123.9	5 889.7	3 366.0	16 642.2
99	Dez	1 106.4	5 713.1	9 832.9	1 148.7	6 014.5	338.0	2 321.8	6 999.9	2 126.8	17 801.0
	Jun	1 455.3	5 580.6	10 256.4	1 608.4	6 561.4	327.8	2 298.1	6 861.7	2 851.8	18 900.6
00	Dez	1 153.3	6 690.9	11 205.0	1 279.8	7 566.1	467.6	2 141.2	8 226.0	1 928.1	20 329.0
	Jun	1 237.4	7 588.7	13 430.8	1 785.9	9 589.0	468.5	2 073.6	9 179.3	2 732.5	24 042.9
01	Dez	1 259.7	9 027.7	15 762.3	1 115.9	9 316.3	631.4	2 180.3	12 955.7	2 082.0	27 165.6
	Jun	1 042.2	10 063.0	16 082.5	1 717.2	9 002.8	2 446.2	2 017.4	12 550.1	2 868.4	28 904.9
02	Dez	1 116.1	9 624.3	16 711.3	1 229.5	8 469.1	2 358.6	1 700.3	14 389.8	1 761.3	28 681.1
	Jun	1 088.7	9 380.7	16 409.6	1 877.4	8 316.5	1 654.4	1 708.4	14 547.2	2 529.9	28 756.4
03	Dez	811.6	12 647.9	24 995.4	2 836.0	8 178.5	1 590.3	3 141.2	26 546.3	1 834.5	41 290.9
	Jun	1 053.9	13 547.8	24 857.5	3 560.7	8 755.3	1 576.3	3 012.8	26 775.0	2 900.6	43 019.9
04	Dez	1 462.8	16 423.9	31 200.4	3 502.0	10 737.8	1 570.0	3 780.3	33 271.7	3 229.2	52 589.1
	Jun	1 374.4	15 853.7	32 495.9	3 441.1	11 251.9	1 576.7	3 537.1	33 252.5	3 546.9	53 165.1

	1	2	3	4	5	6	7	8	9	10=1+...+4=5+...+9
	Deposits and other similar investments	Securities ⁽¹⁾	Loans and advances ⁽¹⁾	Other assets	Loans and other similar resources	Subordinated loans	Bonds (excluding subordinated bonds) and other fixed-income securities	Capital and reserves	Other liabilities	Total
	Assets					Liabilities				

*A alteração do Plano de Contas do Sistema Bancário em Janeiro de 1999 teve impacto em algumas séries apresentadas. / The revision of the Charts of Accounts of the Banking System, in January of 1999, affected some of the series presented.

(1) A partir de Março de 1999 é possível distinguir a parcela referente a empréstimos subordinados e a supramentos, anteriormente classificados em "Títulos em carteira". / From March 1999 onwards is possible to distinguish the amount related with subordinated loans, up to that time this was classified in the item "Securities".

B.8.2.1.2 BALANÇO DOS AUXILIARES FINANCEIROS^{(a)*}
Saldos em fim de trimestre
BALANCE SHEET OF FINANCIAL AUXILIARIES^{(a)*}
End-of-quarter figures

Fonte / Source: Banco de Portugal

 10⁶ euros

	Activos				Passivos					Total 10=1+...+4=5+...+9	
	Activos sob a forma de depósitos e outras aplicações similares	Títulos em carteira	Créditos concedidos	Activos diversos	Passivos sob a forma de empréstimos e outros recursos similares	Empréstimos subordinados	Obrigações (excepto subordinadas) e outros títulos de rendimento fixo	Capital e reservas	Passivos diversos		
	1	2	3	4	5	6	7	8	9		
00	Mar	286.8	490.9	30.5	405.2	86.1	0.6	0.0	819.4	307.2	1 213.3
	Jun	299.4	490.6	30.0	509.7	83.3	0.7	0.0	845.7	399.9	1 329.7
	Set	303.2	511.7	44.1	614.8	76.3	0.3	0.0	867.6	529.6	1 473.7
	Dez	301.4	513.1	49.7	351.2	68.9	0.5	0.0	963.2	182.7	1 215.3
01	Mar	289.5	537.6	54.9	454.2	56.2	0.5	0.0	938.5	341.0	1 336.2
	Jun	273.7	562.6	51.0	570.5	50.5	0.6	0.0	958.1	448.6	1 457.8
	Set	262.0	589.8	59.8	646.9	36.8	1.2	0.0	980.1	540.4	1 558.4
	Dez	262.9	616.7	36.2	404.4	26.8	1.5	0.0	1 062.8	229.2	1 320.2
02	Mar	270.0	635.4	32.8	482.6	12.5	2.0	0.0	1 048.6	357.6	1 420.8
	Jun	280.9	647.6	30.5	593.7	11.1	2.0	0.0	1 075.2	464.5	1 552.8
	Set	305.3	644.9	41.7	691.3	11.4	2.0	0.0	1 108.8	561.0	1 683.2
	Dez	342.3	655.9	174.3	451.0	20.4	2.8	0.0	1 361.3	238.9	1 623.4
03	Mar	341.4	666.9	156.9	561.1	20.6	3.0	0.0	1 347.1	355.6	1 726.3
	Jun	311.9	671.4	164.1	665.1	22.2	3.1	0.0	1 365.5	421.7	1 812.5
	Set	284.8	693.9	163.1	763.6	20.1	3.0	0.0	1 400.2	482.2	1 905.4
	Dez	303.9	749.9	167.2	513.7	20.1	2.9	0.0	1 526.8	184.9	1 734.7
04	Mar	322.6	742.6	167.5	622.8	20.0	3.0	0.0	1 493.5	339.0	1 855.5
	Jun	324.5	753.7	167.6	690.9	20.7	2.9	0.1	1 513.2	399.9	1 936.7
	Set	306.3	768.3	162.7	805.6	24.8	3.0	0.0	1 505.8	509.4	2 043.0
	Dez	305.8	760.3	159.5	650.0	23.0	1.5	0.0	1 588.2	262.9	1 875.6
05	Mar	318.9	760.9	159.6	635.2	22.7	3.0	0.0	1 546.6	302.3	1 874.6
	Jun	306.9	761.2	161.0	663.8	23.9	3.0	0.0	1 538.1	327.9	1 892.9

1	2	3	4	5	6	7	8	9	10=1+...+4=5+...+9
Deposits and other similar investments	Securities	Loans and advances	Other assets	Loans and other similar resources	Subordinated loans	Bonds (excluding subordinated bonds) and other fixed-income securities	Capital and reserves	Other liabilities	Total
Assets				Liabilities					

*A alteração do Plano de Contas do Sistema Bancário em Janeiro de 1999 teve impacto em algumas séries apresentadas./The revision of the Charts of Accounts of the Banking System, in January of 1999, affected some of the series presented.

B.8.2.2.1 ACTIVOS DE OUTROS INTERMEDIÁRIOS FINANCEIROS (EXCEPTO FUNDOS DE INVESTIMENTO) E AUXILIARES FINANCEIROS SOB A FORMA DE DEPÓSITOS E OUTRAS APLICAÇÕES SIMILARES EM INSTITUIÇÕES FINANCEIRAS^{(a)*}
DEPOSITS AND OTHER SIMILAR INVESTMENTS OF OTHER FINANCIAL INTERMEDIARIES (EXCLUDING MUTUAL FUNDS) AND FINANCIAL AUXILIARIES IN FINANCIAL INSTITUTIONS^{(a)*}
Saldos em fim de semestre
End-of-semester figures

Fonte / Source: Banco de Portugal

 10⁶ euros

	Instituições financeiras residentes									Instituições financeiras não residentes ⁽²⁾			Total			
	Instituições financeiras monetárias ⁽¹⁾			dos quais: Depósitos à ordem			Instituições financeiras não monetárias			Intermediários financeiros	Auxiliares financeiros	Total	Intermediários financeiros	Auxiliares financeiros	Total	
	Intermediários financeiros	Auxiliares financeiros	Total	Intermediários financeiros	Auxiliares financeiros	Total	Intermediários financeiros	Auxiliares financeiros	Total							
1	2	3=1+2	4	5	6=4+5	7	8	9=7+8	10	11	12=10+11	13=1+7+10	14=2+8+11	15=13+14		
94	Dez	179.3	55.8	235.1	47.1	18.5	65.5	5.7	9.7	15.3	6.9	0.0	6.9	191.8	65.4	257.3
	Jun	323.3	62.4	385.7	188.7	19.4	208.1	1.3	9.0	10.3	22.8	0.0	22.8	347.5	71.4	418.9
	Dez	348.5	69.6	418.2	174.4	30.8	205.2	8.0	9.7	17.7	5.4	0.2	5.6	361.9	79.5	441.4
	Jun	312.5	65.4	377.8	132.4	27.9	160.3	10.1	3.8	13.9	4.3	0.0	4.4	326.9	69.2	396.1
96	Dez	257.7	90.5	348.1	109.0	48.5	157.5	13.5	13.8	27.3	4.2	0.0	4.2	275.4	104.3	379.6
	Jun	236.0	100.4	336.4	114.1	61.8	175.9	10.9	11.8	22.8	0.5	0.1	0.6	247.4	112.4	359.7
	Dez	346.3	142.7	489.0	241.6	88.3	329.9	11.7	29.5	41.2	2.5	0.3	2.8	360.4	172.5	532.9
98	Jun	510.6	123.5	634.1	358.6	72.0	430.6	10.2	36.5	46.7	6.8	0.3	7.2	527.6	160.4	688.0
	Dez	350.9	153.8	504.7	116.0	82.8	198.7	39.9	42.9	82.8	661.4	0.5	661.9	1 052.2	197.2	1 249.4
99	Jun	384.8	183.9	568.7	194.3	119.1	313.4	34.0	30.8	64.8	610.1	0.2	610.4	1 028.9	215.0	1 243.9
	Dez	435.4	229.0	664.4	249.3	154.4	403.7	51.5	35.1	86.6	619.4	1.4	620.8	1 106.4	265.6	1 371.9
00	Jun	833.8	263.0	1 096.8	492.8	201.1	693.9	18.7	35.2	53.9	602.8	1.2	604.0	1 455.3	299.4	1 754.7
	Dez	516.4	271.6	787.9	345.2	193.8	538.9	31.4	29.2	60.6	605.5	0.6	606.1	1 153.3	301.4	1 454.6
01	Jun	650.1	247.6	897.6	501.4	179.9	681.2	25.9	24.1	50.0	561.4	2.0	563.4	1 237.4	273.7	1 511.1
	Dez	686.0	233.4	919.3	537.5	166.0	703.5	23.7	28.7	52.3	550.0	0.9	550.9	1 259.7	262.9	1 522.6
02	Jun	504.4	265.6	770.0	361.0	199.4	560.5	27.8	14.6	42.4	510.1	0.7	510.7	1 042.2	280.9	1 323.2
	Dez	588.8	316.7	905.5	391.7	206.0	597.7	18.3	23.2	41.5	509.0	2.3	511.3	1 116.1	342.3	1 458.3
03	Jun	603.4	279.0	882.4	525.7	168.5	694.2	12.7	29.3	42.0	472.6	3.6	476.2	1 088.7	311.9	1 400.6
	Dez	719.7	269.1	988.8	629.1	143.2	772.3	6.3	30.5	36.8	85.6	4.2	89.9	811.6	303.9	1 115.5
04	Jun	1 002.6	283.4	1 286.0	755.6	920.8	8.2	33.7	42.0	43.1	7.4	50.5	1 053.9	324.5	1 378.4	
	Dez	1 432.8	263.5	1 696.3	969.2	124.9	1 094.1	1.9	37.7	39.6	28.1	4.6	32.7	1 462.8	305.8	1 768.6
05	Jun	1 314.6	266.2	1 580.8	972.1	130.4	1 102.5	5.9	35.1	41.0	53.9	5.6	59.5	1 374.4	306.9	1 681.3

*A alteração do Plano de Contas do Sistema Bancário em Janeiro de 1999 teve impacto em algumas séries apresentadas./The revision of the Charts of Accounts of the Banking System, in January of 1999, affected some of the series presented.

(1) Inclui notas e moedas denominadas em euros. / Includes notes and coins denominated in euro.

(2) Não inclui notas e moedas denominadas em euros que são consideradas uma disponibilidade face ao Banco de Portugal./ Does not include notes and coins denominated in euro, which are viewed as an asset vis-à-vis the Banco de Portugal.

B.8.2.2.2 TÍTULOS EM CARTEIRA DE OUTROS INTERMEDIÁRIOS FINANCEIROS (EXCEPTO FUNDOS DE INVESTIMENTO) E AUXILIARES FINANCEIROS (a)

SECURITIES HELD BY OTHER FINANCIAL INTERMEDIARIES (EXCLUDING MUTUAL FUNDS) AND FINANCIAL AUXILIARIES (a)

Saldos em fim de semestre

End-of-semester figures

Fonte / Source: Banco de Portugal

10⁶ euros

	Títulos de rendimento fixo						Títulos de rendimento variável			Títulos de rendimento não especificado			Total			
	Residentes			Não residentes			Intermediários financeiros (1)	Auxiliares financeiros	Total	Intermediários financeiros	Auxiliares financeiros	Total	Intermediários financeiros	Auxiliares financeiros	Total	
	Intermediários financeiros	Auxiliares financeiros	Total	Intermediários financeiros	Auxiliares financeiros	Total										
1	2	3=1+2	4	5	6=4+5	7	8	9=7+8	10	11	12=10+11	13=1+4+7+10	14=2+5+8+11	15=13+14		
94	Dez	125.6	90.8	216.4	0.0	0.0	1 255.6	3.9	1 259.5	2.6	0.2	2.9	1 383.8	95.0	1 478.7	
95	Jun	98.9	72.9	171.8	1.7	0.1	2 459.6	4.4	2 464.0	3.0	0.1	3.1	2 563.1	77.6	2 640.8	
	Dez	80.8	66.9	147.8	9.7	1.3	11.1	2 927.6	4.2	2 931.8	18.1	240.3	258.4	3 036.3	312.7	3 349.0
96	Jun	64.4	76.6	141.0	36.4	1.4	37.8	2 729.5	4.4	2 733.9	0.7	278.6	279.3	2 831.0	361.0	3 192.0
	Dez	122.2	56.7	179.0	14.9	1.4	16.2	3 645.7	4.9	3 650.6	16.0	317.0	333.0	3 798.8	380.0	4 178.8
97	Jun	109.2	53.9	163.1	1.6	3.7	5.3	3 513.4	5.7	3 519.1	54.3	349.3	403.6	3 678.4	412.6	4 091.0
	Dez	129.1	39.7	168.8	1.0	3.7	4.7	4 861.0	5.2	4 866.2	234.5	381.7	616.3	5 225.6	430.4	5 656.0
98	Jun	129.8	48.6	178.4	1.0	3.7	4.7	4 845.5	5.2	4 850.7	1 197.3	415.4	1 612.7	6 173.6	472.9	6 646.5
	Dez	81.8	38.6	120.4	2.3	2.5	4.8	4 440.3	5.8	4 446.1	56.3	449.0	505.3	4 580.8	495.9	5 076.6
99	Jun	68.3	345.5	413.8	7.9	140.9	148.8	5 771.5	6.3	5 777.8	53.0	0.0	53.0	5 900.7	492.6	6 393.4
	Dez	59.6	355.9	415.6	1.4	123.7	125.1	5 598.6	7.7	5 606.3	53.4	0.0	53.4	5 713.1	487.3	6 200.4
00	Jun	46.8	353.7	400.5	21.6	127.0	148.6	5 458.9	9.8	5 468.7	53.3	0.0	53.3	5 580.6	490.6	6 071.1
	Dez	49.3	358.7	408.0	8.1	131.6	139.7	6 581.9	22.8	6 604.7	51.6	0.0	51.6	6 690.9	513.1	7 204.0
01	Jun	777.8	277.9	1 055.7	4.9	263.1	268.1	6 754.2	21.5	6 775.7	51.8	0.0	51.8	7 588.7	562.6	8 151.4
	Dez	48.3	199.8	248.1	1.0	394.7	395.7	8 927.0	22.1	8 949.1	51.5	0.0	51.5	9 027.7	616.7	9 644.4
02	Jun	39.5	188.0	227.5	8.6	436.2	444.8	9 964.1	23.5	9 987.6	50.8	0.0	50.8	10 063.0	647.6	10 710.6
	Dez	26.3	152.3	178.6	5.0	477.2	482.2	9 587.5	26.4	9 613.9	5.6	0.0	5.6	9 624.3	655.9	10 280.2
03	Jun	13.3	124.8	138.1	42.8	520.0	562.8	9 289.1	26.6	9 315.6	35.5	0.0	35.5	9 380.7	671.4	10 052.1
	Dez	27.8	128.1	155.9	50.1	562.9	613.0	12 502.7	58.9	12 561.6	67.2	0.0	67.2	12 647.9	749.9	13 397.8
04	Jun	28.4	64.4	92.7	39.6	630.3	669.9	13 412.8	59.0	13 471.8	67.1	0.0	67.1	13 547.8	753.7	14 301.5
	Dez	20.6	20.0	40.6	48.5	697.8	746.3	16 324.8	42.5	16 367.3	30.0	0.0	30.0	16 423.9	760.3	17 184.2
05	Jun	20.4	20.3	40.7	83.5	697.8	781.3	15 719.8	43.1	15 762.9	30.0	0.0	30.0	15 853.7	761.2	16 614.9

	1	2	3=1+2	4	5	6=4+5	7	8	9=7+8	10	11	12=10+11	13=1+4+7+10	14=2+5+8+11	15=13+14
	Financial intermediaries	Financial auxiliaries	Total	Financial intermediaries	Financial auxiliaries	Total	Financial intermediaries(1)	Financial auxiliaries	Total	Financial intermediaries	Financial auxiliaries	Total	Financial intermediaries	Financial auxiliaries	Total
	Residents			Non-residents			Shares and other equity			Non-specified securities			Total		
	Securities other than shares						Shares and other equity			Non-specified securities			Total		

*A alteração do Plano de Contas do Sistema Bancário em Janeiro de 1999 teve impacto em algumas séries apresentadas./The revision of the Charts of Accounts of the Banking System, in January of 1999, affected some of the series presented.

(1) A partir de Março de 1999 é possível distinguir a parcela referente a empréstimos subordinados e a suprimentos, anteriormente classificados em "Títulos em carteira"./From March 1999 onwards is possible to distinguish the amount related with subordinated loans, up to that time this was classified in the item "Securities".

B.8.2.2.3 CRÉDITOS CONCEDIDOS POR OUTROS INTERMEDIÁRIOS FINANCEIROS (EXCEPTO FUNDOS DE INVESTIMENTO) E AUXILIARES FINANCEIROS (a)

LOANS AND ADVANCES GRANTED BY OTHER FINANCIAL INTERMEDIARIES (EXCLUDING MUTUAL FUNDS) AND FINANCIAL AUXILIARIES (a)

Saldos em fim de semestre

End-of-semester figures

Fonte / Source: Banco de Portugal

10⁶ euros

	Créditos concedidos (excepto cobrança duvidosa)					Créditos de cobrança duvidosa			dos quais:	Total	Por memória:	
	Residentes			Não residentes	Sector não especificado	Residentes	Não residentes	Sector não especificado				Concedidos por auxiliares financeiros
	A curto prazo	A médio e longo prazos (1)(2)	Prazo não especificado (2)									
1	2	3	4	5	6	7	8	9	10=1+...+8	11		
94	Dez	777.1	2 886.2	148.3	3.9	0.0	475.8	1.7	33.3	0.0	4 326.4	0.0
95	Jun	782.4	2 867.2	214.5	5.4	0.0	605.2	1.6	29.8	0.0	4 506.1	0.0
	Dez	1 000.1	2 979.1	268.4	4.7	0.0	624.9	1.2	31.5	0.0	4 910.0	0.0
96	Jun	1 002.7	3 140.3	302.4	5.1	0.0	641.1	1.3	36.4	0.0	5 129.3	0.0
	Dez	1 206.0	3 424.4	635.6	7.1	0.0	593.3	1.9	30.7	0.2	5 898.9	0.0
97	Jun	1 125.0	3 647.1	429.5	8.5	0.0	577.6	2.6	26.8	0.3	5 817.1	0.0
	Dez	1 258.9	4 046.1	463.0	8.7	0.0	588.1	2.4	21.8	0.6	6 389.0	0.0
98	Jun	1 235.1	4 379.7	452.1	9.6	0.0	584.3	2.6	24.7	0.6	6 688.2	0.0
	Dez	1 675.8	4 917.7	886.4	10.5	0.0	595.5	4.3	25.0	0.4	8 115.2	0.0
99	Jun	1 463.1	6 380.4	0.0	13.5	1.9	561.3	2.2	19.2	0.8	8 441.6	213.1
	Dez	1 978.7	7 257.7	0.0	8.9	2.2	588.9	3.7	18.1	0.6	9 858.3	526.6
00	Jun	1 708.4	7 900.8	0.0	8.7	3.3	636.8	3.3	24.9	1.3	10 286.4	618.1
	Dez	1 884.0	8 646.8	0.0	6.0	4.4	685.2	1.5	27.0	1.1	11 254.8	740.3
01	Jun	1 758.5	9 208.5	0.0	1 789.5	5.0	687.9	3.9	28.6	0.2	13 481.8	703.2
	Dez	2 392.5	10 851.8	0.0	1 815.6	3.7	702.3	2.1	30.6	0.3	15 798.5	903.6
02	Jun	2 175.7	11 334.4	0.0	1 819.3	2.8	745.6	0.9	34.4	0.5	16 113.0	1 101.7
	Dez	1 844.6	12 500.9	0.0	1 814.1	0.2	694.8	0.3	30.8	1.0	16 885.6	1 211.1
03	Jun	1 680.9	13 020.1	0.0	1 155.4	1.0	683.1	0.3	33.0	0.8	16 573.7	1 073.9
	Dez	2 129.0	21 141.8	0.0	1 203.8	0.2	665.4	0.6	21.7	0.8	25 162.6	955.6
04	Jun	2 123.5	20 872.1	0.0	1 203.3	0.1	802.9	0.5	22.7	0.9	25 025.1	990.9
	Dez	2 792.4	26 643.3	0.0	1 193.4	0.1	709.2	0.4	21.0	0.9	31 359.9	836.9
05	Jun	2 740.9	28 003.9	0.0	1 205.3	0.1	684.3	0.4	22.0	0.8	32 657.0	710.5

	1	2	3	4	5	6	7	8	9	10=1+...+8	11
	Short-term	Medium and long term (1)(2)	Non-specified term (2)	Non-residents	Non-specified sector	Residents	Non-residents	Non-specified sector	Granted by financial auxiliaries	Total	Loans sold through securitisation
	Residents					Non-residents			of which:		
	Loans and advances (excluding non-performing loans)					Non-performing loans			Memo item:		

*A alteração do Plano de Contas do Sistema Bancário em Janeiro de 1999 teve impacto em algumas séries apresentadas./The revision of the Charts of Accounts of the Banking System, in January of 1999, affected some of the series presented.

(1) A partir de Março de 1999 é possível distinguir a parcela referente a empréstimos subordinados e a suprimentos, anteriormente classificados em "Títulos em carteira"./From March 1999 onwards is possible to distinguish the amount related with subordinated loans, up to that time this was classified in the item "Securities".

(2) A partir de Março de 1999 é possível classificar por prazo uma parte significativa dos créditos./From March 1999 onwards is possible to classify by original maturity an important share of loans granted.

B.8.2.2.6 CAPITAL E RESERVAS DE OUTROS INTERMEDIÁRIOS FINANCEIROS (EXCEPTO FUNDOS DE INVESTIMENTO) E AUXILIARES FINANCEIROS^(a)

CAPITAL AND RESERVES OF OTHER FINANCIAL INTERMEDIARIES (EXCLUDING MUTUAL FUNDS) AND FINANCIAL AUXILIARIES^(a)

Saldos em fim de semestre

End-of-semester figures

Fonte / Source: Banco de Portugal

10⁶ euros

	Capital			Reservas e resultados			Provisões para riscos diversos			Total		
	Intermediários financeiros	Auxiliares financeiros	Total	Intermediários financeiros	Auxiliares financeiros	Total	Intermediários financeiros	Auxiliares financeiros	Total	Intermediários financeiros	Auxiliares financeiros	Total
	1	2	3=1+2	4	5	6=4+5	7	8	9=7+8	10=1+4+7	11=2+5+8	12=10+11
94 Dez	1 444.1	122.3	1 566.4	345.5	56.1	401.6	352.1	3.4	355.5	2 141.7	181.7	2 323.5
95 Jun	2 377.4	124.6	2 502.0	417.9	34.3	452.2	355.9	3.4	359.3	3 151.2	162.4	3 313.6
96 Dez	2 702.2	381.8	3 084.0	676.9	67.0	743.9	395.9	3.2	399.1	3 775.0	452.0	4 227.0
96 Jun	2 536.8	411.3	2 948.1	496.5	39.8	536.4	424.1	5.1	429.2	3 457.4	456.2	3 913.7
97 Dez	3 196.6	440.2	3 636.8	665.6	64.2	729.8	388.9	7.9	396.7	4 251.1	512.3	4 763.3
97 Jun	3 071.3	474.0	3 545.3	559.3	46.0	605.3	395.8	9.4	405.2	4 026.3	529.5	4 555.8
98 Dez	3 554.0	510.4	4 064.4	1 478.2	97.7	1 575.9	384.1	5.6	389.8	5 416.3	613.8	6 030.1
98 Jun	3 672.6	547.3	4 219.9	1 520.3	66.2	1 586.5	417.2	6.4	423.6	5 610.1	619.9	6 230.1
99 Dez	4 240.0	582.0	4 821.9	863.5	142.6	1 006.1	365.1	7.8	372.9	5 468.6	732.3	6 200.9
99 Jun	4 560.1	624.6	5 184.7	835.0	108.9	943.8	494.7	4.9	499.6	5 889.7	738.4	6 628.1
00 Dez	5 324.6	656.9	5 981.5	1 146.3	188.1	1 334.4	529.0	3.6	532.6	6 999.9	848.6	7 848.5
00 Jun	5 460.9	703.2	6 164.0	914.4	139.0	1 053.4	486.4	3.6	490.0	6 861.7	845.7	7 707.4
01 Dez	4 839.2	745.5	5 584.7	2 876.1	209.7	3 085.8	510.7	7.9	518.7	8 226.0	963.2	9 189.2
01 Jun	6 186.9	791.2	6 978.1	2 450.4	159.2	2 609.7	542.0	7.6	549.5	9 179.3	958.1	10 137.3
02 Dez	9 189.3	848.9	10 038.2	3 184.6	208.5	3 393.2	581.7	5.3	587.1	12 955.7	1 062.8	14 018.5
02 Jun	8 593.7	898.8	9 492.5	3 326.5	170.5	3 497.1	629.8	5.8	635.6	12 550.1	1 075.2	13 625.2
03 Dez	10 773.3	1 112.8	11 886.1	2 980.9	236.9	3 217.8	635.6	11.5	647.1	14 389.8	1 361.3	15 751.1
03 Jun	11 204.7	1 167.3	12 372.0	2 755.3	185.9	2 941.2	587.2	12.4	599.5	14 547.2	1 365.5	15 912.7
04 Dez	21 718.9	1 225.3	22 944.2	4 106.5	290.9	4 397.4	720.9	10.6	731.5	26 546.3	1 526.8	28 073.1
04 Jun	21 851.4	1 249.9	23 101.3	4 136.5	252.7	4 389.2	787.2	10.6	797.8	26 775.0	1 513.2	28 288.2
05 Dez	27 416.3	1 281.5	28 697.8	5 118.7	296.1	5 414.8	736.6	10.7	747.3	33 271.7	1 588.2	34 859.9
05 Jun	28 916.0	1 281.0	30 197.0	3 590.5	246.6	3 837.1	745.9	10.5	756.5	33 252.5	1 538.1	34 790.5

1	2	3=1+2	4	5	6=4+5	7	8	9=7+8	10=1+4+7	11=2+5+8	12=10+11
Financial intermediaries	Financial auxiliaries	Total	Financial intermediaries	Financial auxiliaries	Total	Financial intermediaries	Financial auxiliaries	Total	Financial intermediaries	Financial auxiliaries	Total
Equity capital			Reserves and net income			Provisions for sundry risks			Total		

*A alteração do Plano de Contas do Sistema Bancário em Janeiro de 1999 teve impacto em algumas séries apresentadas./The revision of the Charts of Accounts of the Banking System, in January of 1999, affected some of the series presented.

B.8.2.2.7 PASSIVOS DIVERSOS DE OUTROS INTERMEDIÁRIOS FINANCEIROS (EXCEPTO FUNDOS DE INVESTIMENTO) E AUXILIARES FINANCEIROS^(a)

OTHER LIABILITIES OF OTHER FINANCIAL INTERMEDIARIES (EXCLUDING MUTUAL FUNDS) AND FINANCIAL AUXILIARIES^(a)

Saldos em fim de semestre

End-of-semester figures

Fonte / Source: Banco de Portugal

10⁶ euros

	Adiantamentos			Contas a regularizar			Diversos			Total		
	Intermediários financeiros	Auxiliares financeiros	Total	Intermediários financeiros	Auxiliares financeiros	Total	Intermediários financeiros	Auxiliares financeiros	Total	Intermediários financeiros	Auxiliares financeiros	Total
	1	2	3=1+2	4	5	6=4+5	7	8	9=7+8	10=1+4+7	11=2+5+8	12=10+11
94 Dez	44.3	14.2	58.5	459.6	39.4	499.0	97.0	16.9	113.9	601.0	70.4	671.4
95 Jun	23.3	8.7	32.0	558.0	43.6	601.6	561.7	117.5	679.2	1 143.0	169.8	1 312.8
96 Dez	60.7	12.3	73.0	902.4	47.9	950.3	128.2	4.3	132.5	1 091.4	64.4	1 155.8
96 Jun	36.5	12.9	49.4	644.9	44.1	689.0	614.0	115.2	729.1	1 295.3	172.2	1 467.5
97 Dez	58.8	20.3	79.0	797.1	57.9	855.0	148.5	31.7	180.1	1 004.3	109.9	1 114.2
97 Jun	45.4	9.2	54.6	855.1	79.2	934.3	772.3	153.7	926.0	1 672.8	242.0	1 914.9
98 Dez	77.6	17.7	95.3	758.5	97.0	855.5	218.0	21.0	239.0	1 054.2	135.7	1 189.9
98 Jun	56.6	9.2	65.8	760.8	103.4	864.2	944.0	199.9	1 143.9	1 761.3	312.5	2 073.8
99 Dez	96.2	20.6	116.8	1 561.8	87.6	1 649.4	189.8	41.6	231.4	1 847.8	149.8	1 997.6
99 Jun	72.8	10.7	83.5	2 497.8	108.0	2 605.8	795.5	202.2	997.7	3 366.0	320.9	3 687.0
00 Dez	194.2	24.8	219.0	1 794.8	120.1	1 914.9	137.8	6.2	144.0	2 126.8	151.1	2 277.9
00 Jun	83.3	11.7	95.0	1 685.8	153.2	1 839.0	1 082.7	235.0	1 317.6	2 851.8	399.9	3 251.7
01 Dez	130.8	39.9	170.7	1 540.8	129.7	1 670.5	256.5	13.1	269.6	1 928.1	182.7	2 110.8
01 Jun	122.4	20.3	142.7	1 485.8	204.0	1 689.8	1 124.3	224.3	1 348.6	2 732.5	448.6	3 181.1
02 Dez	113.6	21.3	135.0	1 572.9	170.5	1 743.4	395.4	37.3	432.7	2 082.0	229.2	2 311.2
02 Jun	105.8	35.3	141.1	1 641.9	202.1	1 844.0	1 140.7	227.1	1 367.8	2 888.4	464.5	3 352.9
03 Dez	102.1	33.5	135.6	1 368.5	187.3	1 555.8	292.9	18.1	311.0	1 763.5	238.9	2 002.4
03 Jun	96.0	30.6	126.6	1 274.6	180.5	1 455.1	1 159.4	210.6	1 369.9	2 529.9	421.7	2 951.6
04 Dez	87.1	27.6	114.7	905.9	138.8	1 044.7	841.4	18.6	860.0	1 834.5	184.9	2 019.4
04 Jun	65.8	25.6	91.4	1 316.4	164.8	1 481.2	1 518.4	209.6	1 727.9	2 900.6	399.9	3 300.5
05 Dez	88.9	31.3	120.2	2 070.2	93.1	2 163.4	1 070.1	138.5	1 208.6	3 229.2	262.9	3 492.1
05 Jun	152.1	26.4	178.5	2 001.3	100.0	2 101.3	1 393.5	201.5	1 595.1	3 546.9	327.9	3 874.9

1	2	3=1+2	4	5	6=4+5	7	8	9=7+8	10=1+4+7	11=2+5+8	12=10+11
Financial intermediaries	Financial auxiliaries	Total	Financial intermediaries	Financial auxiliaries	Total	Financial intermediaries	Financial auxiliaries	Total	Financial intermediaries	Financial auxiliaries	Total
Trade credits and advances			Other accounts payable			Other			Total		

*A alteração do Plano de Contas do Sistema Bancário em Janeiro de 1999 teve impacto em algumas séries apresentadas./The revision of the Charts of Accounts of the Banking System, in January of 1999, affected some of the series presented.

B.8.2.3.1 DESENVOLVIMENTO DE RESULTADOS DE OUTROS INTERMEDIÁRIOS FINANCEIROS (EXCEPTO FUNDOS DE INVESTIMENTO) E AUXILIARES FINANCEIROS - CUSTOS^(a)
(continua)

PROFIT AND LOSS ACCOUNT OF OTHER FINANCIAL INTERMEDIARIES (EXCLUDING MUTUAL FUNDS) AND FINANCIAL AUXILIARIES - COSTS AND LOSSES^(a)
(to be continued)

Valores acumulados desde o início do ano

Cumulative values since the beginning of the year

Fonte / Source: Banco de Portugal

10⁶ euros

	Juros e custos equiparados			Comissões			Prejuízos em operações financeiras			Custos com o pessoal			Fornecimentos e serviços de terceiros		
	Intermediários financeiros	Auxiliares financeiros	Total	Intermediários financeiros	Auxiliares financeiros	Total	Intermediários financeiros	Auxiliares financeiros	Total	Intermediários financeiros	Auxiliares financeiros	Total	Intermediários financeiros	Auxiliares financeiros	Total
	1	2	3=1+2	4	5	6=4+5	7	8	9=7+8	10	11	12=10+11	13	14	15=13+14
94	417.9	0.3	418.2	53.2	40.2	93.4	28.6	11.8	40.4	72.9	19.1	92.0	98.4	34.3	132.8
95	770.1	2.4	772.5	70.3	30.8	101.0	160.8	1.0	161.8	91.5	28.6	120.1	111.3	62.9	174.2
96	320.0	3.0	323.0	98.5	13.4	111.9	9.8	0.4	10.2	85.1	32.8	117.9	113.3	84.1	197.3
97	359.9	3.8	363.7	123.4	18.6	142.0	25.3	0.7	26.0	88.2	37.0	125.2	143.4	104.0	247.4
98	333.4	1.9	335.3	162.9	50.7	213.5	147.2	0.5	147.7	92.5	44.3	136.7	158.7	92.4	251.1
99	300.7	2.3	303.0	189.7	62.9	252.7	66.3	1.5	67.8	111.6	52.7	164.3	181.1	98.0	279.1
00	425.2	3.5	428.7	216.3	66.0	282.3	89.9	7.7	97.6	119.0	63.2	182.2	185.9	125.4	311.3
01	611.6	3.3	615.0	223.4	103.3	326.6	83.3	2.7	86.0	136.0	66.0	202.0	218.2	113.1	331.4
02	544.6	4.1	548.7	232.4	99.2	331.6	17.6	2.4	20.0	109.9	60.0	169.8	202.3	100.4	302.8
03	563.9	7.7	571.6	219.9	107.1	327.0	28.7	1.6	30.3	86.2	57.1	143.2	147.5	98.3	245.9
04	852.8	3.1	855.9	289.4	115.3	404.7	9.5	1.8	11.2	105.9	61.5	167.4	192.0	98.8	290.8

1	2	3=1+2	4	5	6=4+5	7	8	9=7+8	10	11	12=10+11	13	14	15=13+14
Financial intermediaries	Financial auxiliaries	Total	Financial intermediaries	Financial auxiliaries	Total	Financial intermediaries	Financial auxiliaries	Total	Financial intermediaries	Financial auxiliaries	Total	Financial intermediaries	Financial auxiliaries	Total
Interest costs and equivalent			Commissions payable			Losses on financial operations			Personnel costs			Supplies and services from third parties		

B.8.2.3.1 DESENVOLVIMENTO DE RESULTADOS DE OUTROS INTERMEDIÁRIOS FINANCEIROS (EXCEPTO FUNDOS DE INVESTIMENTO) E AUXILIARES FINANCEIROS - CUSTOS^(a)
(continuação)

PROFIT AND LOSS ACCOUNT OF OTHER FINANCIAL INTERMEDIARIES (EXCLUDING MUTUAL FUNDS) AND FINANCIAL AUXILIARIES - COSTS AND LOSSES^(a)
(continued)

Valores acumulados desde o início do ano

Cumulative values since the beginning of the year

Fonte / Source: Banco de Portugal

10⁶ euros

	Impostos			Amortizações do exercício			Provisões do exercício			Outros custos e prejuízos			Total		
	Intermediários financeiros	Auxiliares financeiros	Total	Intermediários financeiros	Auxiliares financeiros	Total	Intermediários financeiros	Auxiliares financeiros	Total	Intermediários financeiros	Auxiliares financeiros	Total	Intermediários financeiros	Auxiliares financeiros	Total
	16	17	18=16+17	19	20	21=19+20	22	23	24=22+23	25	26	27=25+26	28=1+4+7+10+13+ +16+19+22+25	29=2+5+8+11+ +14+17+20+23+26	30=28+29
94	6.6	2.7	9.3	25.8	5.6	31.4	169.5	1.0	170.6	16.8	0.5	17.3	889.8	115.6	1 005.4
95	9.0	3.2	12.2	26.2	21.2	47.4	140.5	0.7	141.2	17.4	6.6	23.9	1 396.9	157.4	1 554.3
96	8.2	2.4	10.6	19.0	21.5	40.4	169.3	2.2	171.6	18.5	6.3	24.8	841.7	166.1	1 007.8
97	9.5	3.0	12.5	19.7	24.3	44.0	143.4	1.0	144.4	21.9	6.1	28.1	934.7	198.6	1 133.3
98	8.5	4.8	13.2	23.2	28.7	51.8	177.9	1.9	179.8	24.9	7.7	32.7	1 129.1	232.8	1 361.9
99	9.8	4.2	14.0	24.6	41.0	65.6	261.7	7.1	268.8	22.8	6.8	29.6	1 168.4	276.5	1 444.8
00	6.5	4.4	10.9	27.2	38.6	65.8	191.3	6.9	198.2	14.2	8.6	22.8	1 275.5	324.2	1 599.8
01	6.0	3.6	9.6	31.7	30.0	61.7	234.4	3.2	237.6	19.2	6.4	25.7	1 563.8	331.7	1 895.5
02	5.1	1.5	6.6	25.3	23.9	49.2	297.0	2.7	299.8	21.9	9.3	31.2	1 456.1	303.6	1 759.7
03	4.7	2.4	7.1	18.8	11.8	30.6	231.3	4.0	235.3	13.8	15.5	29.4	1 314.8	305.5	1 620.4
04	5.5	2.0	7.5	19.9	8.0	27.9	310.2	5.1	315.3	28.8	15.3	44.0	1 813.9	310.8	2 124.7

16	17	18=16+17	19	20	21=19+20	22	23	24=22+23	25	26	27=25+26	28=1+4+7+10+13+ +16+19+22+25	29=2+5+8+11+ +14+17+20+23+26	30=28+29
Financial intermediaries	Financial auxiliaries	Total	Financial intermediaries	Financial auxiliaries	Total	Financial intermediaries	Financial auxiliaries	Total	Financial intermediaries	Financial auxiliaries	Total	Financial intermediaries	Financial auxiliaries	Total
Taxes			Depreciation for the year			Provisions for the year			Other costs and losses			Total		

*A alteração do Plano de Contas do Sistema Bancário em Janeiro de 1999 teve impacto em algumas séries apresentadas./The revision of the Charts of Accounts of the Banking System, in January of 1999, affected some of the series presented.

B.8.2.3.2 DESENVOLVIMENTO DE RESULTADOS DE OUTROS INTERMEDIÁRIOS FINANCEIROS (EXCEPTO FUNDOS DE INVESTIMENTO) E AUXILIARES FINANCEIROS - PROVEITOS^{(a)*}
(continua)

PROFIT AND LOSS ACCOUNT OF OTHER FINANCIAL INTERMEDIARIES (EXCLUDING MUTUAL FUNDS) AND FINANCIAL AUXILIARIES - INCOME AND GAINS^{(a)*}
(to be continued)

Valores acumulados desde o início do ano

Cumulative values since the beginning of the year

Fonte / Source: Banco de Portugal

10⁶ euros

	Juros e proveitos equiparados			Rendimento de títulos			Comissões			Lucros em operações financeiras		
	Intermediários financeiros	Auxiliares financeiros	Total	Intermediários financeiros	Auxiliares financeiros	Total	Intermediários financeiros	Auxiliares financeiros	Total	Intermediários financeiros	Auxiliares financeiros	Total
	1	2	3=1+2	4	5	6=4+5	7	8	9=7+8	10	11	12=10+11
94	638.7	14.7	653.4	13.5	0.0	13.6	125.4	123.9	249.3	31.1	1.6	32.7
95	1 028.5	24.1	1 052.6	74.1	0.1	74.2	147.0	109.6	256.6	206.7	3.1	209.8
96	598.2	21.2	619.3	91.1	0.0	91.1	168.4	107.5	275.9	15.1	2.8	17.9
97	652.3	21.8	674.1	151.2	0.0	151.2	225.1	161.3	386.4	50.9	4.3	55.2
98	623.3	31.3	654.6	100.3	0.0	100.3	319.0	218.9	538.0	66.5	5.0	71.5
99	651.5	23.0	674.5	164.4	0.0	164.4	338.6	226.5	565.1	65.8	8.4	74.2
00	775.3	30.9	806.2	186.1	0.0	186.1	406.0	250.5	656.4	79.9	9.7	89.6
01	1 017.3	34.5	1 051.8	249.6	1.7	251.3	374.0	236.3	610.3	97.2	16.2	113.5
02	929.1	33.0	962.1	224.1	0.1	224.2	349.4	229.7	579.1	28.8	12.2	41.0
03	843.9	22.3	866.2	138.9	0.0	138.9	327.1	252.2	579.3	125.1	15.0	140.1
04	1 227.8	16.3	1 244.2	290.6	0.0	290.6	349.8	281.6	631.4	20.8	22.6	43.4

1	2	3=1+2	4	5	6=4+5	7	8	9=7+8	10	11	12=10+11
Financial intermediaries	Financial auxiliaries	Total	Financial intermediaries	Financial auxiliaries	Total	Financial intermediaries	Financial auxiliaries	Total	Financial intermediaries	Financial auxiliaries	Total
Interest income and equivalent			Income from securities			Commissions receivable			Profits on financial operations		

B.8.2.3.2 DESENVOLVIMENTO DE RESULTADOS DE OUTROS INTERMEDIÁRIOS FINANCEIROS (EXCEPTO FUNDOS DE INVESTIMENTO) E AUXILIARES FINANCEIROS - PROVEITOS^{(a)*}
(continuação)

PROFIT AND LOSS ACCOUNT OF OTHER FINANCIAL INTERMEDIARIES (EXCLUDING MUTUAL FUNDS) AND FINANCIAL AUXILIARIES - INCOME AND GAINS^{(a)*}
(continued)

Valores acumulados desde o início do ano

Cumulative values since the beginning of the year

Fonte / Source: Banco de Portugal

10⁶ euros

	Reposições e anulações de provisões			Outros proveitos e lucros			Total		
	Intermediários financeiros	Auxiliares financeiros	Total	Intermediários financeiros	Auxiliares financeiros	Total	Intermediários financeiros	Auxiliares financeiros	Total
	13	14	15=13+14	16	17	18=16+17	19=1+4+7+10+13+16	20=2+5+8+11+14+17	21=19+20
94	40.2	0.1	40.3	51.9	7.6	59.5	900.8	148.0	1 048.8
95	53.2	0.5	53.7	58.8	71.7	130.5	1 568.3	209.1	1 777.4
96	42.3	0.3	42.6	52.0	89.4	141.4	967.1	221.2	1 188.2
97	55.1	1.3	56.3	58.8	97.1	155.9	1 193.4	285.7	1 479.2
98	72.2	0.6	72.9	87.4	108.6	196.0	1 268.9	364.4	1 633.3
99	143.1	1.1	144.2	62.6	120.5	183.1	1 426.0	379.6	1 805.6
00	76.7	0.6	77.3	68.0	139.9	207.9	1 592.0	431.6	2 023.6
01	91.0	3.9	94.9	91.2	126.1	217.3	1 920.3	418.8	2 339.1
02	101.7	0.7	102.4	89.6	108.9	198.5	1 722.7	384.6	2 107.3
03	96.6	0.4	97.1	53.1	109.6	162.7	1 584.7	399.6	1 984.3
04	179.7	0.8	180.5	94.8	97.3	192.1	2 163.5	418.7	2 582.2

13	14	15=13+14	16	17	18=16+17	19=1+4+7+10+13+16	20=2+5+8+11+14+17	21=19+20
Financial intermediaries	Financial auxiliaries	Total	Financial intermediaries	Financial auxiliaries	Total	Financial intermediaries	Financial auxiliaries	Total
Replacement and provisions deducted			Other income and profits			Total		

*A alteração do Plano de Contas do Sistema Bancário em Janeiro de 1999 teve impacto em algumas séries apresentadas./The revision of the Charts of Accounts of the Banking System, in January of 1999, affected some of the series presented.

B.8.2.3.3 DESENVOLVIMENTO DE RESULTADOS DE OUTROS INTERMEDIÁRIOS FINANCEIROS (EXCEPTO FUNDOS DE INVESTIMENTO) E AUXILIARES FINANCEIROS - RESULTADO DE EXPLORAÇÃO^(a)

PROFIT AND LOSS ACCOUNT OF OTHER FINANCIAL INTERMEDIARIES (EXCLUDING MUTUAL FUNDS) AND FINANCIAL AUXILIARIES - OPERATING PROFIT/ LOSS^(a)

Valores acumulados desde o início do ano

Cumulative values since the beginning of the year

Fonte / Source: Banco de Portugal

10⁶ euros

Resultados extraordinários						Impostos sobre os lucros			Resultado de exploração		
Ganhos extraordinários			Perdas extraordinárias			Intermediários financeiros	Auxiliares financeiros	Total	Intermediários financeiros	Auxiliares financeiros	Total
Intermediários financeiros	Auxiliares financeiros	Total	Intermediários financeiros	Auxiliares financeiros	Total						
1	2	3=1+2	4	5	6=4+5	7	8	9=7+8	10	11	12=10+11

94	59.0	1.3	60.2	31.5	1.4	32.9	30.1	12.2	42.3	8.3	20.1	28.4
95	98.7	1.5	100.2	41.2	1.4	42.5	35.6	17.3	52.9	193.4	34.6	228.0
96	54.7	0.9	55.5	36.7	1.3	38.0	41.6	18.5	60.2	101.7	36.1	137.8
97	180.8	2.2	183.0	59.6	1.5	61.1	51.0	29.0	80.0	329.0	58.9	387.8
98	381.0	3.1	384.1	19.7	2.1	21.9	64.9	42.0	106.9	436.1	90.6	526.7
99	214.9	3.8	218.7	18.9	3.1	22.0	75.2	35.6	110.8	378.4	68.2	446.6
00	125.3	9.2	134.5	455.6	3.0	458.6	67.0	36.2	103.1	-80.9	77.5	-3.4
01	44.4	6.7	51.1	20.1	3.4	23.5	58.0	28.1	86.1	322.7	62.4	385.1
02	79.8	9.2	89.1	53.1	4.5	57.6	54.7	25.4	80.1	238.7	60.3	299.0
03	158.8	4.3	163.1	27.0	5.5	32.5	42.9	31.6	74.5	358.7	61.3	420.0
04	143.2	15.1	158.3	77.4	4.5	81.8	50.3	32.3	82.6	365.1	86.2	451.4

1	2	3=1+2	4	5	6=4+5	7	8	9=7+8	10	11	12=10+11
Financial intermediaries	Financial auxiliaries	Total	Financial intermediaries	Financial auxiliaries	Total	Financial intermediaries	Financial auxiliaries	Total	Financial intermediaries	Financial auxiliaries	Total
Extraordinary gains			Extraordinary losses			Tax on income			Operating profit/loss		
Extraordinary income											

*A alteração do Plano de Contas do Sistema Bancário em Janeiro de 1999 teve impacto em algumas séries apresentadas./The revision of the Charts of Accounts of the Banking System, in January of 1999, affected some of the series presented.

B.8.3.1 SOCIEDADES DE CAPITAL DE RISCO^{*(1)}

RISK CAPITAL COMPANIES^{*(1)}

Saldos em fim de trimestre

End-of-quarter figures

Fonte / Source: Banco de Portugal

10⁶ euros

	Activos					Passivos					Total	Por memória: Resultado de exploração
	Activos sob a forma de depósitos e outras aplicações similares	Títulos em carteira	Créditos concedidos	dos quais: Créditos de cobrança duvidosa	Activos diversos	Passivos sob a forma de empréstimos e outros recursos similares	Empréstimos subordinados	Obrigações (excepto subordinadas) e outros títulos de rendimento fixo	Capital e reservas	Passivos diversos		
	1	2	3	4	5	6	7	8	9	10	11=1+2+3+5+6+...+10	12
00 Mar	60.1	116.3	12.0	3.0	18.9	4.9	0.0	0.0	187.3	15.1	207.3	2.3
00 Jun	62.0	118.6	12.3	3.4	23.3	4.9	0.0	0.0	191.0	20.4	216.3	8.5
00 Set	51.4	127.2	14.7	3.2	28.2	5.1	0.0	0.0	193.5	22.7	221.4	9.3
00 Dez	51.6	119.0	15.4	3.7	35.6	4.9	0.0	0.0	200.8	15.9	221.6	15.0
01 Mar	53.5	128.2	16.2	3.7	28.1	8.7	0.0	0.0	196.0	21.4	226.1	2.7
01 Jun	53.0	127.3	19.3	4.2	25.4	9.1	0.0	0.0	194.1	21.8	225.0	0.0
01 Set	55.3	126.3	19.5	4.1	26.0	9.1	0.0	0.0	195.8	22.3	227.2	-0.3
01 Dez	51.8	93.5	17.5	3.3	20.4	9.0	0.0	0.0	165.2	9.1	183.3	-1.8
02 Mar	57.4	95.0	17.4	3.5	15.8	9.1	0.0	0.0	164.4	12.1	185.6	0.3
02 Jun	55.7	98.1	16.1	3.6	19.5	9.2	0.0	0.0	167.1	13.1	189.4	-1.0
02 Set	55.5	98.3	16.8	3.6	20.2	9.3	0.0	0.0	166.6	14.9	190.7	-1.3
02 Dez	59.4	93.5	13.5	3.4	21.6	9.0	0.0	0.0	168.6	10.4	188.0	-0.9
03 Mar
03 Jun
03 Set
03 Dez
04 Mar
04 Jun
04 Set
04 Dez
05 Mar
05 Jun

1	2	3	4	5	6	7	8	9	10	11=1+2+3+5+6+...+10	12
Deposits and other similar investments	Securities	Loans and advances	Non-performing loans	Other assets	Loans and other similar resources	Subordinated loans	Bonds (excluding subordinated bonds) and other fixed-income securities	Capital and reserves	Other liabilities	Total	Operating profit/loss
Assets					Liabilities						Memo items:

*A alteração do Plano de Contas do Sistema Bancário em Janeiro de 1999 teve impacto em algumas séries apresentadas./The revision of the Charts of Accounts of the Banking System, in January of 1999, affected some of the series presented.

(1)Estas sociedades deixaram de ser supervisionadas pelo Banco de Portugal no início de 2003. / As from 2003 these companies ceased to be supervised by Banco de Portugal.

B.8.3.2 SOCIEDADES DE FACTORING*
Saldos em fim de trimestre

FACTORING COMPANIES*
End-of-quarter figures

Fonte / Source: Banco de Portugal

10⁶ euros

	Activos					Passivos					Total 11=1+2+3+5+6+...+10	Por memória: Resultado de exploração 12
	Activos sob a forma de depósitos e outras aplicações similares 1	Títulos em carteira 2	Créditos concedidos 3	dos quais:	Activos diversos 5	Passivos sob a forma de empréstimos e outros recursos similares 6	Empréstimos subordinados 7	Obrigações (excepto subordinadas) e outros títulos de rendimento fixo 8	Capital e reservas 9	Passivos diversos 10		
				Créditos de cobrança duvidosa 4								
00 Mar	15.2	1.0	1 153.0	180.6	38.5	701.9	32.0	204.5	130.2	139.0	1 207.7	3.3
Jun	17.0	1.0	1 268.0	205.0	56.0	792.0	32.0	197.1	132.6	188.2	1 342.0	6.0
Set	14.9	2.5	1 302.0	205.6	82.9	847.6	32.0	172.1	133.1	217.4	1 402.3	9.8
Dez	13.2	2.5	1 789.2	269.2	17.5	1 312.1	32.0	172.1	146.3	159.8	1 822.4	11.5
01 Mar	10.9	2.5	1 553.0	299.8	53.0	1 102.1	32.0	172.1	149.6	163.5	1 619.5	3.8
Jun	10.7	2.5	1 647.2	248.8	83.8	1 191.1	32.0	167.2	152.4	201.5	1 744.2	6.0
Set	9.2	2.5	1 676.5	251.8	113.6	1 209.7	32.0	157.2	154.0	248.7	1 801.7	8.2
Dez	37.3	2.5	2 231.3	228.3	24.6	1 720.0	29.5	158.7	166.7	220.8	2 295.7	12.1
02 Mar	4.4	2.5	1 857.0	239.2	53.6	1 334.3	29.5	158.7	159.7	235.2	1 917.4	5.6
Jun	14.9	2.5	1 946.5	229.8	83.5	1 436.3	32.0	164.2	157.6	257.3	2 047.4	9.8
Set	5.4	2.5	1 958.2	220.9	111.8	1 446.4	33.5	162.7	159.2	276.1	2 078.0	14.1
Dez	12.6	1.9	1 477.6	180.6	22.9	1 149.0	14.6	52.9	125.7	172.8	1 515.0	14.0
03 Mar	9.0	1.9	1 271.7	134.6	32.7	966.4	14.6	52.9	121.9	159.5	1 315.3	4.3
Jun	11.4	1.9	1 321.9	156.7	44.3	1 020.3	14.6	52.9	122.4	169.4	1 379.6	7.4
Set	5.0	1.9	1 142.0	171.7	58.2	885.8	8.0	28.0	112.7	172.5	1 207.1	9.8
Dez	18.4	1.9	1 295.3	123.6	13.2	1 022.9	8.0	28.0	115.1	154.9	1 328.8	12.8
04 Mar	1.6	0.1	661.7	116.3	16.2	478.8	8.0	0.0	81.4	111.5	679.6	1.8
Jun	2.1	0.1	728.5	113.9	44.3	562.5	8.0	0.0	82.0	122.5	774.9	3.6
Set	1.9	0.1	717.9	152.6	44.1	546.9	6.5	1.5	81.9	127.2	764.0	5.5
Dez	4.4	0.1	731.1	118.9	6.3	596.2	6.5	0.0	73.1	66.3	742.0	5.0
05 Mar	1.0	0.1	541.8	61.2	12.3	422.7	6.5	0.0	70.7	55.3	555.2	1.4
Jun	0.6	0.1	619.4	70.4	18.6	495.5	6.5	0.0	73.0	63.7	638.7	2.3

1	2	3	4	5	6	7	8	9	10	11=1+2+3+5+6+...+10	12
Deposits and other similar investments	Securities	Loans and advances	Non-performing loans	Other assets	Loans and other similar resources	Subordinated loans	Bonds (excluding subordinated bonds) and other fixed-income securities	Capital and reserves	Other liabilities	Total	Operating profit/loss
Assets					Liabilities					Total	Memo items:

* A alteração do Plano de Contas do Sistema Bancário em Janeiro de 1999 teve impacto em algumas séries apresentadas./The revision of the Charts of Accounts of the Banking System, in January of 1999, affected some of the series presented.

B.8.3.3 SOCIEDADES FINANCEIRAS DE CORRETAGEM*
Saldos em fim de trimestre

DEALERS*
End-of-quarter figures

Fonte / Source: Banco de Portugal

10⁶ euros

	Activos					Passivos					Total 11=1+2+3+5+6+...+10	Por memória: Resultado de exploração 12
	Activos sob a forma de depósitos e outras aplicações similares 1	Títulos em carteira 2	Créditos concedidos 3	dos quais:	Activos diversos 5	Passivos sob a forma de empréstimos e outros recursos similares 6	Empréstimos subordinados 7	Obrigações (excepto subordinadas) e outros títulos de rendimento fixo 8	Capital e reservas 9	Passivos diversos 10		
				Créditos de cobrança duvidosa 4								
00 Mar	116.5	45.2	6.5	4.1	66.7	2.2	0.0	0.0	92.1	140.4	234.8	23.9
Jun	120.4	45.2	6.4	4.1	119.7	2.2	0.0	0.0	92.1	197.4	291.7	35.1
Set	137.0	43.3	7.0	4.1	285.2	3.6	0.5	0.0	95.0	373.5	472.6	42.5
Dez	124.9	40.8	7.7	4.6	162.3	3.8	0.0	0.0	141.7	190.2	335.6	39.4
01 Mar	141.6	66.7	8.0	4.6	168.9	22.5	0.0	0.0	128.0	234.7	385.2	3.2
Jun	127.0	60.6	10.5	6.6	114.5	17.4	0.0	0.0	135.7	159.5	312.7	5.4
Set	135.6	35.8	9.7	6.5	143.1	19.8	0.0	0.0	109.7	194.6	324.2	4.4
Dez	57.6	42.0	17.6	6.8	144.3	27.4	0.0	0.0	93.5	140.5	261.5	-1.4
02 Mar	69.0	70.9	17.6	6.9	64.2	29.9	0.0	0.0	109.3	82.5	221.7	16.0
Jun	66.5	65.4	16.9	7.0	99.9	28.9	0.0	0.0	108.2	111.5	248.7	20.3
Set	79.4	37.7	21.5	7.3	141.3	34.6	0.0	0.0	109.6	135.7	279.9	18.3
Dez	54.5	9.5	13.5	3.4	73.7	32.1	0.0	0.0	57.3	61.8	151.2	10.8
03 Mar	72.5	15.1	13.6	3.4	73.4	32.2	0.0	0.0	57.9	84.6	174.6	4.1
Jun	63.3	15.1	14.1	3.2	59.6	0.4	0.0	0.0	61.0	90.7	152.1	0.5
Set	73.7	18.8	11.7	1.6	68.5	0.9	0.0	0.0	58.4	113.6	172.8	1.0
Dez	68.1	17.8	11.4	1.4	55.5	1.0	0.0	0.0	61.3	90.5	152.8	1.5
04 Mar	71.7	16.9	11.4	1.4	65.4	0.9	0.0	0.0	61.1	103.4	165.4	1.4
Jun	77.8	19.3	11.6	1.6	73.3	2.5	0.0	0.0	60.7	118.8	182.0	3.2
Set	77.1	20.7	11.5	1.5	69.0	1.0	0.0	0.0	60.7	116.6	178.3	2.0
Dez	78.5	7.9	3.9	3.9	18.7	1.4	0.0	0.0	43.4	64.2	109.0	2.4
05 Mar	62.0	6.7	3.0	3.0	17.2	3.3	0.0	0.0	34.3	51.3	88.9	-0.3
Jun	70.6	4.5	3.0	3.0	18.0	3.3	0.0	0.0	34.3	58.6	96.1	-0.1

1	2	3	4	5	6	7	8	9	10	11=1+2+3+5+6+...+10	12
Deposits and other similar investments	Securities	Loans and advances	Non-performing loans	Other assets	Loans and other similar resources	Subordinated loans	Bonds (excluding subordinated bonds) and other fixed-income securities	Capital and reserves	Other liabilities	Total	Operating profit/loss
Assets					Liabilities					Total	Memo items:

* A alteração do Plano de Contas do Sistema Bancário em Janeiro de 1999 teve impacto em algumas séries apresentadas./The revision of the Charts of Accounts of the Banking System, in January of 1999, affected some of the series presented.

B.8.3.4 SOCIEDADES FINANCEIRAS PARA AQUISIÇÕES A CRÉDITO*
Saldos em fim de trimestre

CREDIT-PURCHASE FINANCING COMPANIES*
End-of-quarter figures

Fonte / Source: Banco de Portugal

10⁶ euros

	Activos					Passivos					Total 11=1+2+3+5+6+...+10	Por memória: Resultado de exploração	
	Activos sob a forma de depósitos e outras aplicações similares	Títulos em carteira	Créditos concedidos	dos quais:		Activos diversos	Passivos sob a forma de empréstimos e outros recursos similares	Empréstimos subordinados	Obrigações (excepto subordinadas) e outros títulos de rendimento fixo	Capital e reservas			Passivos diversos
				Créditos de cobrança duvidosa									
1	2	3	4	5	6	7	8	9	10	11	12		
00	Mar	79.2	17.8	1 949.3	109.7	224.8	1 332.3	41.0	265.5	360.2	272.0	2 271.1	11.5
	Jun	193.0	17.8	1 909.1	119.2	306.4	1 424.0	32.0	255.0	348.9	366.4	2 426.3	25.6
	Set	99.9	17.9	1 553.8	99.7	374.6	1 031.4	40.6	218.3	331.6	424.2	2 046.2	27.7
	Dez	49.6	17.4	1 531.1	94.6	82.3	1 042.3	57.1	163.5	304.5	113.0	1 680.4	21.2
01	Mar	22.3	17.4	1 522.1	100.1	156.7	983.5	46.1	175.9	307.9	205.0	1 718.5	9.9
	Jun	27.7	17.4	1 592.0	107.1	231.4	1 043.3	33.6	191.0	311.2	289.3	1 868.4	19.3
	Set	29.8	17.4	1 719.5	118.7	313.2	1 138.4	33.6	205.3	327.7	374.9	2 079.8	27.2
	Dez	27.7	11.5	1 792.6	126.4	91.5	1 168.4	33.6	212.4	357.2	151.8	1 923.4	22.8
02	Mar	35.7	4.3	1 869.4	140.7	176.0	1 212.6	36.1	217.4	347.3	272.0	2 085.4	8.1
	Jun	45.8	4.3	1 956.7	153.5	252.5	1 284.1	36.1	222.4	367.1	349.5	2 259.3	18.0
	Set	61.9	4.3	1 990.6	161.9	364.2	1 334.3	26.2	222.4	379.5	458.6	2 421.0	27.3
	Dez	64.6	22.1	1 953.1	161.2	111.5	1 297.9	26.2	222.4	434.2	170.7	2 151.4	28.3
03	Mar	64.3	22.0	2 008.6	164.9	246.9	1 333.8	26.2	222.4	424.0	335.4	2 341.8	10.8
	Jun	41.6	22.5	1 861.7	157.6	334.1	1 213.9	24.9	222.4	394.8	403.9	2 259.9	24.5
	Set	43.1	21.7	1 771.6	164.0	446.4	1 113.5	24.9	222.4	405.3	516.7	2 282.8	35.0
	Dez	21.7	4.1	1 075.1	62.9	36.7	832.1	19.7	0.0	218.8	67.0	1 137.7	32.9
04	Mar	8.0	4.1	587.4	31.5	61.6	432.6	0.7	0.0	138.8	89.9	661.1	9.0
	Jun	6.9	4.1	606.3	33.0	73.8	441.0	0.5	0.0	143.0	106.6	691.1	16.2
	Set	11.8	4.1	648.9	32.8	102.9	477.3	0.5	0.0	144.2	145.7	767.7	24.9
	Dez	7.6	0.3	540.9	20.2	20.2	423.5	0.5	0.0	108.2	36.9	569.0	24.3
05	Mar	10.1	0.3	576.2	22.2	72.4	451.1	0.5	0.0	102.0	105.5	659.0	14.2
	Jun	9.4	0.3	582.7	22.5	76.0	456.3	0.5	0.0	102.4	109.2	668.5	14.8

	1	2	3	4	5	6	7	8	9	10	11=1+2+3+5+6+...+10	12
	Deposits and other similar investments	Securities	Loans and advances	Non-performing loans	Other assets	Loans and other similar resources	Subordinated loans	Bonds (excluding subordinated bonds) and other fixed-income securities	Capital and reserves	Other liabilities	Total	Operating profit/loss
	Assets					Liabilities					Memo items:	
				of which:								

* A alteração do Plano de Contas do Sistema Bancário em Janeiro de 1999 teve impacto em algumas séries apresentadas./The revision of the Charts of Accounts of the Banking System, in January of 1999, affected some of the series presented.

B.8.3.5 SOCIEDADES GESTORAS DE PARTICIPAÇÕES SOCIAIS DO SECTOR FINANCEIRO^(a)
Saldos em fim de semestre

FINANCIAL HOLDING COMPANIES^(a)

End-of-semester figures

Fonte / Source: Banco de Portugal

10⁶ euros

	Activos					Passivos					Total 11=1+2+3+5+6+...+10	Por memória: Resultado de exploração	
	Activos sob a forma de depósitos e outras aplicações similares	Títulos em carteira ⁽¹⁾	Créditos concedidos ⁽¹⁾	dos quais:		Activos diversos	Passivos sob a forma de empréstimos e outros recursos similares	Empréstimos subordinados	Obrigações (excepto subordinadas) e outros títulos de rendimento fixo	Capital e reservas			Passivos diversos
				Créditos de cobrança duvidosa									
1	2	3	4	5	6	7	8	9	10	11	12		
94	Dez	11.3	1 007.3	148.3	0.0	142.3	251.3	22.4	69.8	821.9	143.8	1 309.3	-17.8
	Jun	145.3	2 237.3	214.5	0.0	316.7	637.7	59.8	81.4	1 827.5	307.4	2 913.8	59.5
	Dez	146.4	2 729.8	268.4	0.0	491.3	531.8	37.7	78.9	2 381.1	606.4	3 635.9	140.6
96	Jun	117.8	2 522.9	302.4	0.0	65.0	461.8	41.0	63.9	2 066.3	375.2	3 008.2	49.9
	Dez	84.5	3 446.4	635.6	0.0	275.6	525.7	39.3	566.9	2 891.2	419.0	4 442.1	84.0
	Jun	52.5	3 340.8	429.5	0.0	329.7	467.8	47.7	237.4	2 751.9	647.7	4 152.5	62.0
	Dez	161.6	4 851.1	463.0	0.0	397.2	797.9	127.8	401.5	4 096.5	449.2	5 872.9	229.4
98	Jun	272.3	5 785.0	452.1	0.0	298.4	1 306.9	81.8	437.7	4 324.0	657.4	6 807.8	406.0
	Dez	682.1	4 252.1	886.4	0.0	204.0	408.4	99.4	256.4	4 108.6	1 151.8	6 024.6	310.7
99	Jun	653.2	5 595.1	906.5	0.0	136.7	419.5	59.7	155.2	4 439.9	2 217.3	7 291.6	87.2
	Dez	731.5	5 462.7	1 082.5	0.0	324.0	497.8	100.5	165.3	5 400.9	1 436.2	7 600.7	300.6
00	Jun	953.9	5 320.4	959.7	0.0	175.0	333.1	100.4	208.5	5 327.3	1 439.7	7 409.0	261.1
	Dez	805.9	6 442.4	1 011.3	0.0	350.3	479.0	224.9	190.6	6 639.7	1 075.8	8 609.9	-201.1
01	Jun	908.8	7 312.6	2 908.7	0.0	273.0	2 097.1	242.2	236.3	7 593.5	1 234.0	11 403.1	171.1
	Dez	958.6	8 802.7	3 006.5	0.0	230.1	748.2	374.6	400.7	10 336.1	1 138.2	12 997.9	261.6
02	Jun	722.5	9 806.2	2 999.1	0.0	258.2	637.8	2 156.4	278.6	9 383.4	1 330.0	13 786.1	131.4
	Dez	694.6	9 416.3	2 787.6	0.0	358.2	861.8	2 143.1	214.9	9 136.2	900.8	13 256.7	144.5
03	Jun	716.7	9 233.6	1 934.6	0.0	289.7	718.9	1 430.1	292.9	8 798.4	934.3	12 174.6	140.5
	Dez	268.5	12 508.7	1 966.3	0.0	1 582.7	1 057.1	1 485.3	801.2	12 540.1	442.4	16 326.2	286.5
04	Jun	437.9	13 398.3	2 021.5	0.0	1 788.0	1 467.7	1 472.4	801.2	12 956.1	948.4	17 645.7	206.2
	Dez	373.1	16 290.4	1 988.6	0.0	1 625.4	2 342.8	1 387.2	1 180.3	14 982.9	384.5	20 277.6	255.5
	Jun	340.2	15 626.0	2 042.3	0.0	1 567.5	2 925.6	1 372.7	443.6	14 054.6	779.4	19 575.9	218.7

	1	2	3	4	5	6	7	8	9	10	11=1+2+3+5+6+...+10	12
	Deposits and other similar investments	Securities ⁽¹⁾	Loans and advances ⁽¹⁾	Non-performing loans	Other assets	Loans and other similar resources	Subordinated loans	Bonds (excluding subordinated bonds) and other fixed-income securities	Capital and reserves	Other liabilities	Total	Operating profit/loss
	Assets					Liabilities					Memo items:	
				of which:								

* A alteração do Plano de Contas do Sistema Bancário em Janeiro de 1999 teve impacto em algumas séries apresentadas./The revision of the Charts of Accounts of the Banking System, in January of 1999, affected some of the series presented.

(1) A partir de Junho de 1999 é possível distinguir a parcela referente a empréstimos subordinados e a suprimentos, anteriormente classificados em "Títulos em Carteira"./From June 1999 onwards is possible to distinguish the amount related with subordinated loans, up to that time this was classified in the item "Securities".

B.8.3.6 SOCIEDADES DE LOCAÇÃO FINANCEIRA*
Saldos em fim de trimestre

FINANCIAL LEASING COMPANIES*
End-of-quarter figures

Fonte / Source: Banco de Portugal

10⁶ euros

	Activos					Passivos					Total 11=1+2+3+5+6+...+10	Por memória: Resultado de exploração
	Activos sob a forma de depósitos e outras aplicações similares	Títulos em carteira	Créditos concedidos	dos quais: Créditos de cobrança duvidosa	Activos diversos	Passivos sob a forma de empréstimos e outros recursos similares	Empréstimos subordinados	Obrigações (excepto subordinadas) e outros títulos de rendimento fixo	Capital e reservas	Passivos diversos		
	1	2	3	4	5	6	7	8	9	10	12	
00 Mar	48.8	15.6	5 324.4	106.5	550.1	3 195.6	164.4	1 674.3	579.1	325.6	5 939.0	12.0
Jun	20.9	26.1	5 589.6	111.6	684.8	3 553.8	163.4	1 636.9	576.8	390.4	6 321.4	19.7
Set	93.2	29.8	5 875.4	124.0	795.8	3 948.4	163.4	1 564.6	590.0	528.0	6 794.3	26.1
Dez	21.7	19.1	6 228.8	123.0	509.3	4 165.4	153.6	1 614.5	597.4	248.1	6 778.9	27.2
01 Mar	15.4	25.6	6 376.6	122.9	647.2	4 420.9	153.6	1 516.0	601.2	373.1	7 064.8	7.1
Jun	13.9	23.1	6 588.6	122.9	803.7	4 668.8	160.6	1 478.6	590.8	530.5	7 429.4	14.0
Set	19.4	23.1	6 765.0	136.1	936.6	4 894.9	158.6	1 449.2	603.9	637.5	7 744.1	26.2
Dez	21.2	23.1	6 959.7	142.5	474.0	4 982.0	193.6	1 408.1	636.7	257.7	7 478.0	27.1
02 Mar	22.4	23.1	7 080.5	153.7	577.7	5 067.2	213.6	1 402.1	635.3	385.4	7 703.6	5.8
Jun	19.7	37.8	6 884.1	152.1	678.0	4 877.7	221.6	1 352.2	658.3	509.8	7 619.6	17.0
Set	16.9	29.1	6 900.9	143.7	801.7	4 903.8	201.7	1 346.0	660.7	636.5	7 748.6	24.8
Dez	48.7	42.5	5 978.8	127.7	424.5	4 235.1	174.7	1 210.1	614.1	260.5	6 494.5	26.9
03 Mar	27.9	55.7	5 978.6	125.9	507.0	4 213.2	194.7	1 185.1	605.8	370.4	6 569.2	5.2
Jun	27.3	77.8	6 017.5	140.1	725.9	4 400.0	184.8	1 140.2	617.3	506.3	6 848.6	10.4
Set	7.4	75.4	4 958.5	120.9	640.4	3 780.2	130.8	817.7	507.3	445.7	5 681.8	14.6
Dez	1.6	20.0	2 503.6	57.2	326.8	2 260.8	22.9	158.5	309.9	99.8	2 852.0	10.9
04 Mar	3.3	1.1	1 626.9	44.8	164.5	1 447.1	3.9	36.5	227.4	80.9	1 795.9	2.8
Jun	0.9	1.1	1 621.2	48.2	200.8	1 460.9	3.9	36.5	229.0	93.7	1 824.0	5.8
Set	4.1	1.0	1 614.8	45.0	225.6	1 450.4	3.9	36.5	230.3	124.4	1 845.5	7.8
Dez	2.0	1.1	418.5	9.3	21.3	336.9	3.9	36.5	52.4	13.0	442.8	1.6
05 Mar	1.9	1.0	431.3	10.2	29.2	363.8	3.9	20.0	51.4	24.2	463.3	1.5
Jun	2.9	1.0	451.3	11.7	37.5	379.5	9.9	20.0	53.0	30.2	492.7	1.5

1	2	3	4	5	6	7	8	9	10	11=1+2+3+5+6+...+10	12
Deposits and other similar investments	Securities	Loans and advances	Non-performing loans	Other assets	Loans and other similar resources	Subordinated loans	Bonds (excluding subordinated bonds) and other fixed-income securities	Capital and reserves	Other liabilities	Total	Operating profit/loss
Assets				Liabilities							Memo items:

*A alteração do Plano de Contas do Sistema Bancário em Janeiro de 1999 teve impacte em algumas séries apresentadas./The revision of the Charts of Accounts of the Banking System, in January of 1999, affected some of the series presented.

B.8.3.7 INTERMEDIÁRIOS FINANCEIROS - OUTROS^{(1)*}
Saldos em fim de trimestre

FINANCIAL INTERMEDIARIES - OTHER^{(1)*}
End-of-quarter figures

Fonte / Source: Banco de Portugal

10⁶ euros

	Activos					Passivos					Total 11=1+2+3+5+6+...+10	Por memória: Resultado de exploração
	Activos sob a forma de depósitos e outras aplicações similares	Títulos em carteira	Créditos concedidos	dos quais: Créditos de cobrança duvidosa	Activos diversos	Passivos sob a forma de empréstimos e outros recursos similares	Empréstimos subordinados	Obrigações (excepto subordinadas) e outros títulos de rendimento fixo	Capital e reservas	Passivos diversos		
	1	2	3	4	5	6	7	8	9	10	12	
00 Mar	78.1	52.4	484.4	219.2	240.5	447.1	0.0	0.5	257.9	150.0	855.5	3.0
Jun	88.1	51.5	511.2	220.5	243.1	451.3	0.0	0.5	192.9	249.3	894.0	3.7
Set	87.8	49.9	595.0	221.6	329.1	521.6	0.0	0.5	194.5	345.2	1 061.7	8.3
Dez	86.5	49.7	621.6	217.5	122.5	558.7	0.0	0.5	195.7	125.4	880.2	5.9
01 Mar	91.7	45.5	629.8	225.7	180.4	544.2	0.0	0.5	197.5	205.2	947.5	3.9
Jun	96.2	45.3	664.5	230.3	254.1	562.4	0.0	0.5	201.5	295.7	1 060.1	3.4
Set	101.4	44.0	686.3	228.1	340.8	583.6	0.0	0.5	194.9	393.5	1 172.5	3.8
Dez	105.4	52.4	1 737.1	227.3	131.1	661.3	0.0	0.5	1 200.3	163.8	2 025.9	2.3
02 Mar	78.1	49.5	1 724.2	232.4	203.0	655.4	0.0	0.0	1 161.1	238.3	2 054.8	7.1
Jun	117.1	48.8	2 263.0	234.4	325.5	728.9	0.0	0.0	1 708.3	317.1	2 754.4	9.0
Set	115.1	48.4	2 336.1	232.8	453.4	785.1	0.0	0.0	1 729.0	439.0	2 953.0	9.4
Dez	181.6	38.6	4 487.2	248.6	217.0	884.2	0.0	0.0	3 853.7	186.4	4 924.3	15.1
03 Mar	184.5	29.2	4 929.6	254.6	267.4	904.4	0.0	0.0	4 263.0	243.4	5 410.7	1.2
Jun	228.4	29.8	5 259.8	258.0	423.7	963.0	0.0	0.0	4 553.3	425.4	5 941.7	4.3
Set	323.2	30.4	8 909.7	297.0	711.7	2 156.4	31.9	124.1	6 829.9	832.7	9 974.9	9.5
Dez	433.2	95.4	18 143.6	441.9	821.1	3 004.6	54.4	2 153.5	13 301.1	979.7	19 493.4	14.0
04 Mar	485.6	113.6	19 637.8	616.4	1 090.3	4 752.3	91.5	2 307.1	12 992.5	1 183.8	21 327.2	22.8
Jun	528.4	125.0	19 868.6	628.6	1 380.5	4 820.8	91.5	2 175.1	13 304.3	1 510.6	21 902.3	48.1
Set	656.0	131.9	20 065.0	526.7	2 020.5	5 107.7	91.5	2 475.1	13 047.9	2 151.2	22 873.4	66.5
Dez	997.1	124.2	27 517.3	577.5	1 810.0	7 037.1	172.0	2 563.5	18 011.7	2 664.3	30 448.6	76.2
05 Mar	926.1	148.4	27 232.6	584.4	1 389.0	7 061.5	159.0	2 563.5	17 700.2	2 211.9	29 696.1	27.5
Jun	950.6	221.8	28 797.2	598.1	1 723.5	6 991.6	187.1	3 073.5	18 935.2	2 505.7	31 693.1	48.1

1	2	3	4	5	6	7	8	9	10	11=1+2+3+5+6+...+10	12
Deposits and other similar investments	Securities	Loans and advances	Non-performing loans	Other assets	Loans and other similar resources	Subordinated loans	Bonds (excluding subordinated bonds) and other fixed-income securities	Capital and reserves	Other liabilities	Total	Operating profit/loss
Assets				Liabilities							Memo items:

*A alteração do Plano de Contas do Sistema Bancário em Janeiro de 1999 teve impacte em algumas séries apresentadas./The revision of the Charts of Accounts of the Banking System, in January of 1999, affected some of the series presented.

(1) Inclui Sociedades de Desenvolvimento Regional, Sociedades emittentes ou gestoras de cartões de crédito, Sociedades de investimento, Fundos de titularização de crédito, Sociedades de garantia mútua, Instituições financeiras de crédito e Outros intermediários financeiros. / Includes Regional development companies, Credit card issuing or managing companies, Investment companies, Securitization fund, Mutual guarantee societies, Credit financial institutions and Other financial intermediaries.

B.8.3.8 AGÊNCIAS DE CÂMBIOS*
Saldos em fim de trimestre

EXCHANGE OFFICES*
End-of-quarter figures

Fonte / Source: Banco de Portugal

10⁶ euros

	Activos					Passivos					Total	Por memória: Resultado de exploração
	Activos sob a forma de depósitos e outras aplicações similares	Títulos em carteira	Créditos concedidos	dos quais:	Activos diversos	Passivos sob a forma de empréstimos e outros recursos similares	Empréstimos subordinados	Obrigações (excepto subordinadas) e outros títulos de rendimento fixo	Capital e reservas	Passivos diversos		
				Créditos de cobrança duvidosa								
1	2	3	4	5	6	7	8	9	10	11=1+2+3+5+6+...+10	12	
00 Mar	7.3	1.1	0.1	0.1	7.9	5.4	0.0	0.0	5.4	5.6	16.5	-0.1
Jun	9.4	0.7	0.1	0.1	9.1	7.1	0.0	0.0	5.2	7.0	19.3	0.2
Set	11.0	0.7	0.1	0.1	13.5	8.5	0.0	0.0	5.6	11.2	25.3	0.9
Dez	9.6	0.8	0.0	0.0	4.9	6.9	0.0	0.0	6.3	2.1	15.3	0.7
01 Mar	10.0	0.8	0.0	0.0	7.7	7.9	0.0	0.0	6.2	4.4	18.4	-0.1
Jun	11.7	0.8	0.0	0.0	10.7	9.4	0.0	0.0	6.2	7.7	23.3	0.2
Set	11.6	0.8	0.0	0.0	15.0	7.7	0.0	0.0	6.0	13.6	27.3	1.1
Dez	11.9	0.7	0.0	0.0	4.6	8.5	0.0	0.0	6.2	2.5	17.2	0.9
02 Mar	10.5	0.7	0.0	0.0	9.2	8.4	0.0	0.0	6.1	5.9	20.4	-0.5
Jun	9.6	0.6	0.0	0.0	11.3	7.4	0.0	0.0	5.9	8.1	21.5	-0.6
Set	10.1	0.6	0.0	0.0	14.7	7.3	0.0	0.0	6.9	11.4	25.5	-0.6
Dez	7.1	0.8	0.0	0.0	5.5	5.0	0.0	0.0	6.4	1.9	13.4	-0.9
03 Mar	7.3	0.8	0.0	0.0	8.1	5.7	0.0	0.0	6.4	4.0	16.2	-1.0
Jun	9.6	0.8	0.0	0.0	11.8	7.4	0.0	0.0	7.0	7.7	22.2	-1.1
Set	9.0	0.9	0.0	0.0	15.8	5.9	0.0	0.0	7.5	12.2	25.7	-0.4
Dez	8.3	0.9	0.0	0.0	6.3	5.7	0.0	0.0	6.6	3.1	15.5	-1.1
04 Mar	7.9	0.9	0.0	0.0	10.0	5.8	0.0	0.0	6.9	6.2	18.9	-0.5
Jun	7.6	0.9	0.0	0.0	16.2	6.4	0.0	0.0	7.0	11.3	24.8	-0.7
Set	13.2	0.9	0.0	0.0	17.4	10.0	0.0	0.0	8.3	13.2	31.6	0.2
Dez	9.6	0.6	0.0	0.0	7.0	7.2	0.1	0.0	7.7	2.3	17.2	-0.1
05 Mar	9.8	0.6	0.0	0.0	13.8	8.2	0.1	0.0	7.9	8.1	24.2	-0.4
Jun	11.1	0.6	0.0	0.0	15.2	8.5	0.1	0.0	8.1	10.2	26.9	0.0

1	2	3	4	5	6	7	8	9	10	11=1+2+3+5+6+...+10	12
Deposits and other similar investments	Securities	Loans and advances	Non-performing loans	Other assets	Loans and other similar resources	Subordinated loans	Bonds (excluding subordinated bonds) and other fixed-income securities	Capital and reserves	Other liabilities	Total	Operating profit/loss
Assets					Liabilities						Memo items:

*A alteração do Plano de Contas do Sistema Bancário em Janeiro de 1999 teve impacto em algumas séries apresentadas./The revision of the Charts of Accounts of the Banking System, in January of 1999, affected some of the series presented.

B.8.3.9 SOCIEDADES CORRETORAS*
Saldos em fim de trimestre

BROKERS*
End-of-quarter figures

Fonte / Source: Banco de Portugal

10⁶ euros

	Activos					Passivos					Total	Por memória: Resultado de exploração
	Activos sob a forma de depósitos e outras aplicações similares	Títulos em carteira	Créditos concedidos	dos quais:	Activos diversos	Passivos sob a forma de empréstimos e outros recursos similares	Empréstimos subordinados	Obrigações (excepto subordinadas) e outros títulos de rendimento fixo	Capital e reservas	Passivos diversos		
				Créditos de cobrança duvidosa								
1	2	3	4	5	6	7	8	9	10	11=1+2+3+5+6+...+10	12	
00 Mar	44.3	1.8	0.8	0.1	31.1	3.2	0.4	0.0	17.1	57.2	77.9	7.0
Jun	38.8	1.8	1.8	0.8	34.1	3.3	0.4	0.0	14.8	58.0	76.5	9.4
Set	37.6	1.7	2.5	1.2	39.2	2.7	0.0	0.0	14.7	63.7	81.1	9.9
Dez	28.8	1.6	2.0	0.7	19.9	3.2	0.0	0.0	20.7	28.4	52.3	6.7
01 Mar	18.8	1.4	0.8	0.0	19.2	2.1	0.0	0.0	16.6	21.3	40.1	-0.1
Jun	20.3	1.4	1.1	0.0	23.1	3.5	0.0	0.0	16.0	26.3	45.8	-0.7
Set	17.8	1.0	0.5	0.0	25.3	1.9	0.4	0.0	15.8	26.6	44.7	-2.3
Dez	13.1	0.9	0.4	0.0	9.4	1.1	0.4	0.0	14.1	8.1	23.7	-2.1
02 Mar	20.2	1.5	0.4	0.0	16.8	1.4	0.9	0.0	19.3	17.3	39.0	4.2
Jun	18.3	2.9	0.3	0.0	25.5	2.1	0.9	0.0	21.2	22.9	47.1	3.2
Set	17.8	2.9	2.7	0.0	26.9	2.5	0.9	0.0	22.8	24.1	50.3	2.3
Dez	19.8	1.1	0.5	0.4	14.6	1.6	0.9	0.0	14.3	19.1	36.0	0.2
03 Mar	20.8	0.1	0.5	0.4	11.7	1.0	0.9	0.0	12.1	19.2	33.2	0.4
Jun	37.5	0.2	0.3	0.3	16.0	1.1	0.9	0.0	7.9	44.0	54.0	-0.1
Set	20.7	0.1	0.3	0.3	16.6	0.4	0.8	0.0	8.9	27.5	37.6	-0.7
Dez	20.2	0.1	0.5	0.2	5.9	0.3	0.9	0.0	6.9	18.5	26.6	-0.9
04 Mar	15.8	0.0	0.3	0.2	10.3	0.3	1.0	0.0	7.2	18.0	26.5	0.3
Jun	20.9	0.2	0.4	0.3	13.8	0.2	1.0	0.1	7.0	26.9	35.3	-0.4
Set	15.9	0.1	0.5	0.2	16.8	0.6	1.0	0.0	7.7	23.9	33.3	-0.9
Dez	15.1	0.1	0.4	0.2	5.4	0.2	0.6	0.0	7.4	12.7	21.0	-1.3
05 Mar	15.1	0.1	0.4	0.2	13.7	0.4	0.6	0.0	7.0	21.4	29.4	-0.2
Jun	17.2	0.1	0.4	0.2	13.5	1.4	0.6	0.0	7.3	21.9	31.3	-1.0

1	2	3	4	5	6	7	8	9	10	11=1+2+3+5+6+...+10	12
Deposits and other similar investments	Securities	Loans and advances	Non-performing loans	Other assets	Loans and other similar resources	Subordinated loans	Bonds (excluding subordinated bonds) and other fixed-income securities	Capital and reserves	Other liabilities	Total	Operating profit/loss
Assets					Liabilities						Memo items:

*A alteração do Plano de Contas do Sistema Bancário em Janeiro de 1999 teve impacto em algumas séries apresentadas./The revision of the Charts of Accounts of the Banking System, in January of 1999, affected some of the series presented.

B.8.3.10 SOCIEDADES GESTORAS DE FUNDOS DE INVESTIMENTO*
INVESTMENT FUND MANAGING COMPANIES*
Saldos em fim de trimestre
End-of-quarter figures

Fonte / Source: Banco de Portugal

 10⁶ euros

	Activos					Passivos					Total 11=1+2+3+5+6+...+10	Por memória:
	Activos sob a forma de depósitos e outras aplicações similares	Títulos em carteira	Créditos concedidos	dos quais: Créditos de cobrança duvidosa	Activos diversos	Passivos sob a forma de empréstimos e outros recursos similares	Empréstimos subordinados	Obrigações (excepto subordinadas) e outros títulos de rendimento fixo	Capital e reservas	Passivos diversos		Resultado de exploração
	1	2	3	4	5	6	7	8	9	10	11	12
00 Mar	150.0	28.0	0.0	0.0	62.6	0.2	0.0	0.0	107.1	133.3	240.6	12.5
Jun	152.9	23.4	0.0	0.0	94.1	0.2	0.0	0.0	107.1	163.0	270.3	24.3
Set	164.1	23.3	0.0	0.0	131.9	0.3	0.0	0.0	102.7	216.3	319.3	36.8
Dez	173.0	23.2	0.0	0.0	32.7	0.3	0.0	0.0	149.3	79.3	229.0	46.5
01 Mar	184.1	19.8	0.0	0.0	68.4	0.3	0.0	0.0	116.0	156.0	272.3	9.8
Jun	181.2	18.8	0.0	0.0	115.7	0.3	0.0	0.0	107.2	208.2	315.8	15.5
Set	189.6	19.4	0.0	0.0	148.1	0.4	0.0	0.0	104.2	252.5	357.1	25.0
Dez	193.9	17.3	0.0	0.0	55.6	0.3	0.0	0.0	124.0	142.3	266.7	33.3
02 Mar	193.0	24.4	0.0	0.0	69.8	0.3	0.0	0.0	105.2	181.6	287.1	8.7
Jun	195.0	22.3	0.0	0.0	108.6	0.3	0.0	0.0	101.1	224.5	325.9	18.5
Set	222.9	5.3	0.0	0.0	150.3	0.3	0.0	0.0	97.6	280.5	378.5	25.7
Dez	217.0	6.2	0.0	0.0	33.9	0.3	0.0	0.0	133.9	123.0	257.1	35.2
03 Mar	211.8	6.4	0.0	0.0	72.6	0.3	0.0	0.0	107.3	183.2	290.8	9.2
Jun	165.4	6.5	0.0	0.0	113.1	0.3	0.0	0.0	103.0	181.8	285.0	18.0
Set	152.8	23.2	0.0	0.0	153.8	0.2	0.0	0.0	103.5	226.2	329.9	28.4
Dez	162.9	22.4	0.0	0.0	38.1	0.3	0.0	0.0	141.6	81.5	223.4	39.7
04 Mar	182.9	3.7	0.0	0.0	89.4	0.4	0.0	0.0	109.4	166.3	276.1	13.4
Jun	175.9	3.9	0.0	0.0	133.9	0.4	0.0	0.0	109.8	203.5	313.7	26.5
Set	152.1	4.2	0.0	0.0	179.2	0.4	0.0	0.0	109.8	225.3	335.5	38.8
Dez	153.9	4.9	0.0	0.0	58.7	0.6	0.0	0.0	160.9	56.0	217.5	49.2
05 Mar	166.6	5.5	0.0	0.0	94.2	0.7	0.0	0.0	130.8	134.8	266.3	15.5
Jun	157.9	5.6	0.0	0.0	114.3	0.6	0.0	0.0	122.1	155.2	277.9	28.1

1	2	3	4	5	6	7	8	9	10	11=1+2+3+5+6+...+10	12
Deposits and other similar investments	Securities	Loans and advances	Non-performing loans	Other assets	Loans and other similar resources	Subordinated loans	Bonds (excluding subordinated bonds) and other fixed-income securities	Capital and reserves ⁽¹⁾	Other liabilities	Total	Operating profit/loss
Assets				Liabilities						Memo items:	

*A alteração do Plano de Contas do Sistema Bancário em Janeiro de 1999 teve impacto em algumas séries apresentadas./The revision of the Charts of Accounts of the Banking System, in January of 1999, affected some of the series presented.

B.8.3.11 SOCIEDADES GESTORAS DE PATRIMÓNIOS*
WEALTH MANAGING COMPANIES*
Saldos em fim de trimestre
End-of-quarter figures

Fonte / Source: Banco de Portugal

 10⁶ euros

	Activos					Passivos					Total 11=1+2+3+5+6+...+10	Por memória:
	Activos sob a forma de depósitos e outras aplicações similares	Títulos em carteira	Créditos concedidos	dos quais: Créditos de cobrança duvidosa	Activos diversos	Passivos sob a forma de empréstimos e outros recursos similares	Empréstimos subordinados	Obrigações (excepto subordinadas) e outros títulos de rendimento fixo	Capital e reservas	Passivos diversos		Resultado de exploração
	1	2	3	4	5	6	7	8	9	10	11	12
00 Mar	19.7	1.3	0.0	0.0	18.2	0.1	0.1	0.0	23.1	15.8	39.1	2.0
Jun	20.1	1.2	0.0	0.0	33.7	0.1	0.2	0.0	25.7	29.0	55.1	6.1
Set	18.7	1.4	0.0	0.0	44.9	0.2	0.2	0.0	25.7	38.9	65.0	8.5
Dez	13.5	1.4	0.0	0.0	25.8	0.2	0.2	0.0	31.6	8.9	40.8	6.6
01 Mar	17.8	1.9	0.0	0.0	27.2	0.3	0.2	0.0	27.6	18.8	46.9	0.7
Jun	19.3	1.8	0.0	0.0	40.1	0.3	0.4	0.0	29.6	30.9	61.1	1.9
Set	17.8	1.8	0.0	0.0	53.0	0.3	0.4	0.0	29.6	42.5	72.7	3.3
Dez	30.8	1.8	0.1	0.1	26.4	0.2	0.2	0.0	44.2	14.4	59.1	7.7
02 Mar	35.9	2.1	0.0	0.0	30.6	0.3	0.2	0.0	34.7	33.3	68.6	1.5
Jun	29.5	2.0	0.4	0.4	37.8	0.3	0.2	0.0	34.3	34.8	69.7	2.1
Set	31.8	2.5	0.4	0.4	48.7	0.4	0.2	0.0	37.4	45.4	83.3	3.8
Dez	27.2	2.4	0.5	0.5	28.7	0.3	0.2	0.0	45.6	12.7	58.8	6.6
03 Mar	33.7	2.6	0.5	0.5	32.8	0.2	0.2	0.0	44.5	24.7	69.5	2.2
Jun	34.3	2.2	0.4	0.4	41.3	0.1	0.3	0.0	45.0	32.7	78.1	3.9
Set	38.8	1.4	0.5	0.5	49.5	0.0	0.3	0.0	45.0	44.7	90.1	5.9
Dez	37.3	1.5	0.6	0.6	23.6	0.4	0.1	0.0	49.6	12.9	63.0	8.3
04 Mar	42.3	1.6	0.5	0.5	29.8	0.1	0.1	0.0	47.4	26.7	74.3	4.1
Jun	45.9	1.2	0.6	0.6	37.2	0.2	0.0	0.0	49.3	35.3	84.8	7.8
Set	49.4	1.1	0.5	0.5	46.1	0.3	0.1	0.0	48.6	48.0	97.0	12.2
Dez	43.9	0.8	0.6	0.6	19.6	0.0	0.4	0.0	52.2	12.4	64.9	13.5
05 Mar	45.5	0.8	0.6	0.6	27.6	0.0	0.4	0.0	41.5	32.7	74.6	6.5
Jun	39.5	0.9	0.5	0.5	34.4	0.0	0.4	0.0	41.1	33.9	75.3	8.9

1	2	3	4	5	6	7	8	9	10	11=1+2+3+5+6+...+10	12
Deposits and other similar investments	Securities	Loans and advances	Non-performing loans	Other assets	Loans and other similar resources	Subordinated loans	Bonds (excluding subordinated bonds) and other fixed-income securities	Capital and reserves	Other liabilities	Total	Operating profit/loss
Assets				Liabilities						Memo items:	

*A alteração do Plano de Contas do Sistema Bancário em Janeiro de 1999 teve impacto em algumas séries apresentadas./The revision of the Charts of Accounts of the Banking System, in January of 1999, affected some of the series presented.

B.8.3.12 AUXILIARES FINANCEIROS - OUTROS^{(1)*}

Saldos em fim de trimestre

FINANCIAL AUXILIARIES - OTHER^{(1)*}

End-of-quarter figures

Fonte / Source: Banco de Portugal

10⁶ euros

	Activos					Passivos					Total 11=1+2+3+5+6+...+10	Por memória:	
	Activos sob a forma de depósitos e outras aplicações similares	Títulos em carteira	Créditos concedidos	dos quais:	Activos diversos	Passivos sob a forma de empréstimos e outros recursos similares	Empréstimos subordinados	Obrigações (excepto subordinadas) e outros títulos de rendimento fixo	Capital e reservas	Passivos diversos		Resultado de exploração	
				Créditos de cobrança duvidosa									
1	2	3	4	5	6	7	8	9	10	11	12		
00	Mar	65.5	458.8	29.6	0.5	285.3	77.2	0.1	0.0	666.7	95.2	839.2	5.3
	Jun	78.3	463.5	28.0	0.4	338.7	72.5	0.1	0.0	693.0	142.9	908.4	8.9
	Set	71.7	484.6	41.4	0.2	385.3	64.6	0.1	0.0	718.9	199.4	983.0	18.2
	Dez	76.4	486.0	47.7	0.4	267.9	58.3	0.3	0.0	755.3	64.0	877.9	17.0
01	Mar	58.8	513.7	54.1	0.3	331.9	45.6	0.3	0.0	772.1	140.5	958.4	10.3
	Jun	41.2	539.9	49.9	0.2	380.9	37.0	0.3	0.0	799.1	175.5	1 011.9	14.4
	Set	25.2	566.7	59.2	0.2	405.6	26.5	0.3	0.0	824.6	205.3	1 056.7	18.6
	Dez	13.3	596.0	35.8	0.2	308.5	16.7	0.8	0.0	874.2	61.8	953.6	22.6
02	Mar	10.3	606.8	32.4	0.2	356.2	2.1	0.8	0.0	883.4	119.4	1 005.7	6.8
	Jun	28.6	619.7	29.8	0.1	410.5	1.0	0.8	0.0	912.6	174.1	1 088.6	15.6
	Set	22.7	633.6	38.6	0.2	450.7	1.0	0.8	0.0	944.1	199.6	1 145.5	20.4
	Dez	71.1	645.4	173.3	0.1	368.3	13.1	1.6	0.0	1 161.1	82.3	1 258.1	19.2
03	Mar	67.8	657.0	155.9	0.1	435.9	13.5	1.8	0.0	1 176.9	124.4	1 316.6	0.4
	Jun	65.2	661.7	163.5	0.1	482.9	13.4	1.8	0.0	1 202.6	155.4	1 373.3	5.8
	Set	63.5	668.4	162.3	0.1	528.0	13.4	1.8	0.0	1 235.3	171.6	1 422.1	14.2
	Dez	75.2	725.1	166.1	0.0	439.8	13.4	1.8	0.0	1 322.0	69.0	1 406.2	15.2
04	Mar	73.6	736.4	166.6	0.0	483.2	13.4	1.8	0.0	1 322.6	121.9	1 458.8	2.0
	Jun	74.2	747.6	166.6	0.0	489.7	13.4	1.8	0.0	1 340.0	122.8	1 478.1	6.6
	Set	75.7	762.0	161.8	0.0	546.1	13.4	1.8	0.0	1 331.3	199.0	1 545.6	13.0
	Dez	83.2	754.0	158.6	0.0	559.2	15.0	0.4	0.0	1 360.1	179.5	1 555.0	25.0
05	Mar	81.9	753.9	158.6	0.0	485.8	13.4	1.9	0.0	1 359.4	105.4	1 480.1	14.4
	Jun	81.1	753.9	160.1	0.0	486.4	13.4	1.9	0.0	1 359.4	106.7	1 481.5	14.7

1	2	3	4	5	6	7	8	9	10	11=1+2+3+5+6+...+10	12
Deposits and other similar investments	Securities	Loans and advances	Non-performing loans	Other assets	Loans and other similar resources	Subordinated loans	Bonds (excluding subordinated bonds) and other fixed-income securities	Capital and reserves	Other liabilities	Total	Operating profit/loss
Assets				Liabilities						Memo items:	

*A alteração do Plano de Contas do Sistema Bancário em Janeiro de 1999 teve impacto em algumas séries apresentadas./The revision of the Charts of Accounts of the Banking System, in January of 1999, affected some of the series presented.

(1) Inclui Sociedades administradoras de compras em grupo, Sociedades mediadoras do mercado monetário e do mercado de câmbios, Sociedades gestoras de fundos de titularização de créditos e Outros auxiliares financeiros. / Includes Group-purchase managing companies, Foreign-exchange and money-market mediating companies, Securitization management fund and Other financial auxiliaries.

B.9 Informação estatística da Central de Responsabilidades de Crédito

B.9 Central Credit Register statistical information

B.9.1.1 REPARTIÇÃO TERRITORIAL DOS EMPRÉSTIMOS CONCEDIDOS A SOCIEDADES NÃO FINANCEIRAS^{(1),(2),(*)}

BREAKDOWN OF LOANS GRANTED TO NON-FINANCIAL CORPORATIONS BY REGION^{(1),(2),(*)}

De acordo com a localização da sede da sociedade não financeira

According to the location of the head office of the non-financial corporation

Saldos em fim de trimestre

End-of-quarter figures

Fonte / Source: Banco de Portugal

10⁶ euros

	Norte		Centro (10.2%)	Lisboa e Vale do Tejo		Alentejo (1.9%)	Algarve (2.8%)	Açores (1.3%)	Madeira (4.2%)	Sem identificação da dimensão territorial (0.0%)	Total 11=1+...+10
	Total (25.9%) ⁽³⁾	Do qual: Grande Porto (12.3%)		Total (53.7%)	do qual: Grande Lisboa (42.1%)						
	1	2	3	4	5	6	7	8	9	10	

02	Dez	22 917	11 798	8 201	45 876	36 219	1 460	1 988	965	3 014	19	84 440
03	Mar	22 954	11 608	8 406	45 345	35 686	1 456	2 068	1 007	3 057	18	84 310
	Jun	22 828	11 372	8 449	45 823	36 052	1 538	2 123	1 040	3 106	18	84 925
	Set	22 696	11 192	8 441	45 637	35 692	1 598	2 147	1 044	3 235	17	84 815
	Dez	22 484	10 947	8 578	46 888	36 763	1 562	2 221	1 087	3 326	16	86 164
04	Mar	22 808	11 104	8 716	47 056	36 991	1 612	2 323	1 135	3 428	15	87 093
	Jun	22 506	10 791	8 738	46 318	36 394	1 604	2 428	1 128	3 579	15	86 318
	Set	22 349	10 552	8 920	46 461	36 447	1 656	2 427	1 134	3 633	15	86 594
	Dez	22 103	10 265	9 073	46 531	36 477	1 701	2 604	1 133	4 055	18	87 219
05	Mar	22 493	10 432	9 233	45 633	35 694	1 714	2 730	1 162	4 267	16	87 248
	Jun	22 897	10 613	9 610	46 950	36 798	1 756	2 861	1 231	4 380	18	89 704

	1 (25.9%) ⁽³⁾	2 (12.3%)	3 (10.2%)	4 (53.7%)	5 (42.1%)	6 (1.9%)	7 (2.8%)	8 (1.3%)	9 (4.2%)	10 (0.0%)	11=1+...+10
	Total	of which: Grande Porto	Centro	Total	of which: Grande Lisboa	Alentejo	Algarve	Açores	Madeira	Unknown region	Total
	Norte			Lisboa e Vale do Tejo							

(1) Empréstimos concedidos por bancos, caixas económicas, caixas de crédito agrícola mútuo, instituições financeiras de crédito, sociedades de factoring, sociedades de locação financeira, sociedades emitentes ou gestoras de cartões de crédito, sociedades financeiras para aquisições a crédito e outras sociedades financeiras. / Loans extended by banks, savings banks, mutual agricultural credit banks, credit financial institutions, financial leasing companies, credit card issuing and managing companies, credit-purchase financing companies and other financial intermediaries.

(2) Inclui créditos cedidos em operações de titularização. Não inclui créditos abatidos ao activo. / It includes securitised loans. It does not include written-off loans.

(3) Peso médio, em percentagem, dos empréstimos concedidos às sociedades não financeiras em cada região, nos trimestres do último ano civil completo disponível. / Percent average weight of loans to non-financial corporations by region, in terms of the four quarters of the last complete calendar year available.

(*)Valores revistos. / Revised figures.

B.9.1.2 REPARTIÇÃO TERRITORIAL DOS RÁCIOS DE CRÉDITO VENCIDO DAS SOCIEDADES NÃO FINANCEIRAS^{(1),(2),(3),(*)}

BREAKDOWN OF NON-PERFORMING LOANS RATIO OF NON-FINANCIAL CORPORATIONS BY REGION^{(1),(2),(3),(*)}

De acordo com a localização da sede da sociedade não financeira

According to the location of the head office of the non-financial corporation

Fonte / Source: Banco de Portugal

Em percentagem / Percentage

	Norte		Centro	Lisboa e Vale do Tejo		Alentejo	Algarve	Açores	Madeira	Sem identificação da dimensão territorial	Total
	Total	do qual: Grande Porto		Total	do qual: Grande Lisboa						
	1	2	3	4	5	6	7	8	9	10	11

02	Dez	3.1	3.0	3.9	2.1	1.8	3.8	2.3	2.3	0.9	7.6	2.5
03	Mar	3.0	2.8	3.9	2.2	1.9	3.9	2.0	3.1	1.0	9.6	2.6
	Jun	3.3	3.3	3.9	2.2	1.8	3.7	2.0	2.1	1.0	8.0	2.6
	Set	3.2	3.4	3.8	2.1	1.7	3.5	2.1	1.6	1.2	10.1	2.5
	Dez	3.0	3.2	3.6	1.8	1.5	3.5	1.9	1.3	0.8	8.1	2.3
04	Mar	3.0	3.1	3.6	1.8	1.5	3.8	1.8	1.2	0.8	7.3	2.3
	Jun	3.0	3.1	3.2	1.5	1.2	3.1	1.5	1.2	0.8	4.7	2.1
	Set	3.0	3.0	3.1	1.5	1.3	3.2	1.6	1.2	0.8	6.8	2.1
	Dez	2.6	2.4	2.9	1.5	1.3	2.9	1.3	1.1	0.7	4.2	1.9
05	Mar	2.7	2.4	3.1	1.5	1.3	3.2	1.6	1.5	0.7	5.5	2.0
	Jun	2.7	2.3	3.0	1.6	1.3	3.0	1.6	1.4	1.2	5.2	2.0

	1	2	3	4	5	6	7	8	9	10	11
	Total	of which: Grande Porto	Centro	Total	of which: Grande Lisboa	Alentejo	Algarve	Açores	Madeira	Unknown region	Total
	Norte			Lisboa e Vale do Tejo							

(1) Empréstimos concedidos por bancos, caixas económicas, caixas de crédito agrícola mútuo, instituições financeiras de crédito, sociedades de factoring, sociedades de locação financeira, sociedades emitentes ou gestoras de cartões de crédito, sociedades financeiras para aquisições a crédito e outras sociedades financeiras. / Loans extended by banks, savings banks, mutual agricultural credit banks, credit financial institutions, financial leasing companies, credit card issuing and managing companies, credit-purchase financing companies and other financial intermediaries.

(2) Inclui créditos cedidos em operações de titularização. Não inclui créditos abatidos ao activo. / It includes securitised loans. It does not include written-off loans.

(3) Crédito vencido/crédito concedido, em cada região, em percentagem. / Non-performing loans/total loans by region in percentage.

(*)Valores revistos. / Revised figures.

B.9.1.3 REPARTIÇÃO POR RAMO DE ACTIVIDADE ECONÓMICA DOS EMPRÉSTIMOS CONCEDIDOS A SOCIEDADES NÃO FINANCEIRAS^{(1),(2)}

BREAKDOWN OF LOANS GRANTED TO NON-FINANCIAL CORPORATIONS BY BRANCH OF ACTIVITY^{(1),(2)}

Saldos em fim de trimestre

End-of-quarter figures

Fonte / Source: Banco de Portugal

10⁶ euros

	Agricultura produção animal, caça e silvicultura	Pesca	Indústrias extractivas	Indústrias transformadoras	Produção e distribuição de electricidade, gás e água	Construção	Comércio por grosso e a retalho; reparação de veículos automóveis, motocicletas e de bens de uso pessoal e doméstico	Alojamento e restauração (restaurantes e similares)	Transportes e armazenagem	Correios e telecomunicações	Actividades imobiliárias	Alugueres e serviços prestados principalmente às empresas	Educação, saúde e acção social e outras actividades de serviços colectivos, sociais e pessoais	Actividade não identificada	Total
	1	2	3	4	5	6	7	8	9	10	11	12	13	14	15=1+...+14
	(1.3%) ⁽³⁾	(0.1%)	(0.5%)	(15.8%)	(1.7%)	(19.0%)	(17.5%)	(2.9%)	(7.2%)	(0.6%)	(15.2%)	(14.6%)	(3.6%)	(0.0%)	
02 Dez	1 023	100	457	14 675	1 550	15 378	14 930	2 006	5 786	699	10 430	14 586	2 808	13	84 440
03 Mar	1 021	98	464	14 680	1 480	15 755	15 036	2 152	5 416	681	10 648	13 918	2 951	11	84 310
Jun	1 038	96	480	14 652	1 436	15 951	15 043	2 238	5 677	654	10 907	13 901	2 842	12	84 925
Set	1 103	93	498	14 445	1 385	16 085	14 722	2 261	5 695	659	11 471	13 497	2 890	11	84 815
04 Dez	1 113	98	494	14 188	1 662	16 011	14 961	2 382	5 950	656	11 971	13 573	3 091	14	86 164
Mar	1 128	99	494	14 160	1 426	16 287	15 157	2 458	6 408	559	12 976	12 833	3 094	15	87 093
Jun	1 139	96	461	13 719	1 404	16 286	15 258	2 495	6 357	562	12 865	12 581	3 095	2	86 318
Set	1 161	99	466	13 571	1 492	16 664	15 288	2 469	6 138	412	13 235	12 362	3 236	1	86 594
05 Dez	1 168	100	467	13 500	1 606	16 706	15 173	2 527	5 949	400	13 559	12 873	3 187	2	87 219
Mar	1 160	109	476	13 164	1 791	16 638	15 192	2 588	6 069	319	14 895	11 896	2 949	2	87 248
Jun	1 201	108	490	13 431	1 930	17 210	15 588	2 698	6 372	316	15 482	11 754	3 111	13	89 704

	Agriculture, hunting and forestry	Fishing	Mining and quarrying	Manufacturing	Production and distribution of electricity, gas and water	Construction	Wholesale and retail trade; repair of motor vehicles, motorcycles and personal and household goods	Hotels and catering (restaurants and other)	Transport and storage	Post and telecommunications	Real estate	Rental and supply of services to non-financial corporations	Education, health and other community, social and personal service activities	Non-identified activity	Total
	1	2	3	4	5	6	7	8	9	10	11	12	13	14	15=1+...+14
	(1.3%) ⁽³⁾	(0.1%)	(0.5%)	(15.8%)	(1.7%)	(19.0%)	(17.5%)	(2.9%)	(7.2%)	(0.6%)	(15.2%)	(14.6%)	(3.6%)	(0.0%)	

(1) Empréstimos concedidos por bancos, caixas económicas, caixas de crédito agrícola mútuo, instituições financeiras de crédito, sociedades de factoring, sociedades de locação financeira, sociedades emittentes ou gestoras de cartões de crédito, sociedades financeiras para aquisições a crédito e outras sociedades financeiras. / Loans extended by banks, savings banks, mutual agricultural credit banks, credit financial institutions, financial leasing companies, credit card issuing and managing companies, credit-purchase financing companies and other financial intermediaries.

(2) Inclui créditos cedidos em operações de titularização. Não inclui créditos abatidos ao activo. / It includes securitised loans. It does not include written-off loans.

(3) Peso médio, em percentagem, dos empréstimos concedidos às sociedades não financeiras de cada ramo de actividade, nos trimestres do último ano civil completo disponível. / Percent average weight of loans to non-financial corporations by branch of activity, in terms of the four quarters of the last complete calendar year available.

B.9.1.4 REPARTIÇÃO POR RAMO DE ACTIVIDADE ECONÓMICA DOS RÁCIOS DE CRÉDITO VENCIDO DAS SOCIEDADES NÃO FINANCEIRAS^{(1),(2),(3)}

BREAKDOWN OF NON-PERFORMING LOANS RATIO OF NON-FINANCIAL CORPORATIONS BY BRANCH OF ACTIVITY^{(1),(2),(3)}

Fonte / Source: Banco de Portugal

Em percentagem / Percentage

	Agricultura produção animal, caça e silvicultura	Pesca	Indústrias extractivas	Indústrias transformadoras	Produção e distribuição de electricidade, gás e água	Construção	Comércio por grosso e a retalho; reparação de veículos automóveis, motocicletas e de bens de uso pessoal e doméstico	Alojamento e restauração (Restaurantes e similares)	Transportes e armazenagem	Correios e telecomunicações	Actividades imobiliárias	Alugueres e serviços prestados principalmente às empresas	Educação, saúde e acção social e outras actividades de serviços colectivos, sociais e pessoais	Actividade não identificada	Total
	1	2	3	4	5	6	7	8	9	10	11	12	13	14	15
02 Dez	6.5	15.0	2.0	4.8	0.2	2.8	3.4	2.5	1.1	1.0	1.4	0.6	1.8	0.3	2.5
03 Mar	6.6	14.7	1.8	4.6	0.2	2.8	3.4	2.5	1.1	1.0	1.5	0.7	2.0	0.4	2.6
Jun	6.2	15.7	1.9	4.7	0.2	3.1	3.4	2.4	1.1	1.2	1.5	0.7	2.1	1.4	2.6
Set	6.4	16.4	1.6	4.3	0.3	3.1	3.3	2.5	1.1	0.8	1.4	0.7	2.1	1.3	2.5
04 Dez	5.9	15.4	2.2	4.1	0.2	2.8	3.2	2.2	1.0	0.5	1.1	0.7	1.1	3.8	2.3
Mar	6.1	15.4	2.0	4.1	0.6	2.9	3.1	2.2	0.9	0.4	1.1	0.7	1.1	5.0	2.3
Jun	5.7	13.3	1.6	3.8	0.1	2.6	2.6	2.0	0.9	0.4	1.0	0.6	1.3	0.2	2.1
Set	5.2	13.0	1.9	3.8	0.2	2.4	2.5	2.3	0.8	0.3	1.2	0.7	1.8	0.3	2.1
05 Dez	4.8	11.8	2.6	3.4	0.2	2.1	2.4	2.1	0.7	0.3	1.0	0.7	1.6	0.1	1.9
Mar	4.7	11.0	4.1	3.6	0.2	2.4	2.4	2.5	0.8	0.6	0.8	1.0	1.9	0.3	2.0
Jun	4.4	11.2	2.9	3.8	0.2	2.2	2.5	2.8	0.7	0.4	0.8	1.1	1.8	0.0	2.0

	Agriculture, hunting and forestry	Fishing	Mining and quarrying	Manufacturing	Production and distribution of electricity, gas and water	Construction	Wholesale and retail trade; repair of motor vehicles, motorcycles and personal and household goods	Hotels and catering (restaurants and other)	Transport and storage	Post and telecommunications	Real estate	Rental and supply of services to non-financial corporations	Education, health and other community, social and personal service activities	Non-identified activity	Total
	1	2	3	4	5	6	7	8	9	10	11	12	13	14	15

(1) Empréstimos concedidos por bancos, caixas económicas, caixas de crédito agrícola mútuo, instituições financeiras de crédito, sociedades de factoring, sociedades de locação financeira, sociedades emittentes ou gestoras de cartões de crédito, sociedades financeiras para aquisições a crédito e outras sociedades financeiras. / Loans extended by banks, savings banks, mutual agricultural credit banks, credit financial institutions, financial leasing companies, credit card issuing and managing companies, credit-purchase financing companies and other financial intermediaries.

(2) Inclui créditos cedidos em operações de titularização. Não inclui créditos abatidos ao activo. / It includes securitised loans. It does not include written-off loans.

(3) Crédito vencido/crédito concedido, em cada ramo de actividade, em percentagem. / Non-performing loans/ total loans by branch of activity in percentage.

B.9.1.5 REPARTIÇÃO POR RAMO DE ACTIVIDADE ECONÓMICA DOS EMPRÉSTIMOS CONCEDIDOS A SOCIEDADES NÃO FINANCEIRAS DA INDÚSTRIA TRANSFORMADORA^{(1),(2)}

BREAKDOWN OF LOANS GRANTED TO NON-FINANCIAL CORPORATIONS OF THE MANUFACTURING INDUSTRY BY BRANCH OF ACTIVITY^{(1),(2)}

Saldos em fim de trimestre

End-of-quarter figures

Fonte / Source: Banco de Portugal

10⁶ euros

	1	2	3	4	5	6	7	8	9	10	11	12	13	14=1+...+13	
	Indústrias alimentares, das bebidas e do tabaco	Indústria têxtil	Indústria do couro e de produtos do couro	Indústrias da madeira e da cortiça e suas obras	Indústrias de pasta, de papel e cartão e seus artigos; edição e impressão	Fabricação de coque, produtos petrolíferos refinados e combustível nuclear, de produtos químicos e de fibras sintéticas ou artificiais	Fabricação de artigos de borracha e de matérias plásticas	Fabricação de outros produtos minerais não metálicos	Indústrias metalúrgicas de base e de produtos metálicos	Fabricação de máquinas e de equipamentos, n. e.	Fabricação de equipamento eléctrico e de óptica	Fabricação de material de transporte	Indústrias transformadoras, n. e.	Total	
	(18.1%) ⁽³⁾	(16.4%)	(3.2%)	(7.8%)	(10.3%)	(4.3%)	(3.5%)	(11.7%)	(9.6%)	(4.4%)	(2.6%)	(3.2%)	(4.9%)		
02	Dez	2 691	2 387	497	1 054	1 385	780	520	1 725	1 309	632	463	539	692	14 675
03	Mar	2 745	2 419	516	1 078	1 397	673	538	1 656	1 345	634	436	557	687	14 680
	Jun	2 609	2 420	492	1 102	1 413	703	522	1 719	1 354	625	432	575	685	14 652
	Set	2 475	2 372	467	1 117	1 439	730	516	1 722	1 335	612	439	541	681	14 445
04	Dez	2 471	2 354	472	1 113	1 512	585	482	1 804	1 320	609	379	409	678	14 188
	Mar	2 577	2 365	468	1 097	1 427	596	489	1 767	1 288	613	359	421	694	14 160
	Jun	2 492	2 276	442	1 070	1 404	573	484	1 603	1 311	599	356	428	681	13 719
	Set	2 462	2 223	421	1 047	1 402	589	484	1 550	1 323	600	367	434	669	13 571
	Dez	2 435	2 163	412	1 054	1 435	581	496	1 497	1 349	606	341	465	667	13 500
05	Mar	2 392	2 056	415	1 097	1 135	636	509	1 533	1 409	625	323	372	663	13 164
	Jun	2 454	2 131	406	1 109	1 136	687	516	1 545	1 453	635	324	369	666	13 431

	1	2	3	4	5	6	7	8	9	10	11	12	13	14=1+...+13
	(18.1%) ⁽³⁾	(16.4%)	(3.2%)	(7.8%)	(10.3%)	(4.3%)	(3.5%)	(11.7%)	(9.6%)	(4.4%)	(2.6%)	(3.2%)	(4.9%)	
	Manufacture of food products, beverages and tobacco	Manufacture of textiles	Manufacture of leather and leather products	Wood and cork industries and articles thereof	Manufacture of pulp, paper and paper products; publishing and printing	Manufacture of coke, refined oil products and nuclear fuel, of chemical products and man-made fibres	Manufacture of rubber and plastic products	Manufacture of other non-metallic mineral products	Base metal industries and manufacture of metal products	Manufacture of machinery and equipment, non elsewhere classified	Manufacture of electrical and optical equipment	Manufacture of transport equipment	Manufacturing industries, non elsewhere classified	Total

(1) Empréstimos concedidos por bancos, caixas económicas, caixas de crédito agrícola mútuo, instituições financeiras de crédito, sociedades de factoring, sociedades de locação financeira, sociedades emitentes ou gestoras de cartões de crédito, sociedades financeiras para aquisições a crédito e outras sociedades financeiras. / Loans extended by banks, savings banks, mutual agricultural credit banks, credit financial institutions, financial leasing companies, credit card issuing and managing companies, credit-purchase financing companies and other financial intermediaries.

(2) Inclui créditos cedidos em operações de titularização. Não inclui créditos abatidos ao activo. / It includes securitised loans. It does not include written-off loans.

(3) Peso médio, em percentagem, dos empréstimos concedidos às sociedades não financeiras de cada ramo de actividade, nos trimestres do último ano civil completo disponível. / Percent average weight of loans to non-financial corporations by branch of activity, in terms of the four quarters of the last complete calendar year available.

B.9.1.6 REPARTIÇÃO POR RAMO DE ACTIVIDADE ECONÓMICA DOS RÁCIOS DE CRÉDITO VENCIDO DAS SOCIEDADES NÃO FINANCEIRAS DA INDÚSTRIA TRANSFORMADORA^{(1),(2),(3)}

BREAKDOWN OF NON-PERFORMING LOANS RATIO OF NON-FINANCIAL CORPORATIONS OF THE MANUFACTURING INDUSTRY BY BRANCH OF ACTIVITY^{(1),(2),(3)}

Fonte / Source: Banco de Portugal

Em percentagem / Percentage

	1	2	3	4	5	6	7	8	9	10	11	12	13	14
	Indústrias alimentares, das bebidas e do tabaco	Indústria têxtil	Indústria do couro e de produtos do couro	Indústrias da madeira e da cortiça e suas obras	Indústrias de pasta, de papel e cartão e seus artigos; edição e impressão	Fabricação de coque, produtos petrolíferos refinados e combustível nuclear, de produtos químicos e de fibras sintéticas ou artificiais	Fabricação de artigos de borracha e de matérias plásticas	Fabricação de outros produtos minerais não metálicos	Indústrias metalúrgicas de base e de produtos metálicos	Fabricação de máquinas e de equipamentos, n. e.	Fabricação de equipamento eléctrico e de óptica	Fabricação de material de transporte	Indústrias transformadoras, n. e.	Total
02	Dez	4.1	7.4	11.2	6.7	3.1	1.1	3.7	3.1	2.7	9.0	4.9	5.7	4.8
03	Mar	3.9	7.4	9.6	6.8	2.7	1.0	2.6	3.2	2.5	4.6	4.2	5.4	4.6
	Jun	4.1	7.6	10.7	6.6	2.4	1.1	2.9	2.9	2.4	4.5	4.3	5.9	4.7
	Set	4.0	6.6	10.3	6.9	2.5	1.0	2.6	2.7	2.6	4.3	4.0	4.8	4.3
04	Dez	3.6	6.3	10.6	5.3	2.2	1.3	2.6	2.2	2.6	4.1	3.0	7.0	4.1
	Mar	3.7	6.1	10.8	5.4	2.4	1.2	2.4	2.4	2.5	4.1	2.7	6.4	4.1
	Jun	3.4	5.8	10.9	5.1	2.2	1.2	2.1	2.4	2.1	3.3	2.5	4.6	3.8
	Set	3.3	6.7	10.2	5.2	2.0	1.0	1.9	2.6	2.0	3.4	2.4	3.3	3.8
	Dez	3.2	6.3	10.2	4.3	1.9	1.0	1.8	2.3	1.7	3.0	2.2	3.1	3.4
05	Mar	3.4	6.6	10.0	4.4	2.4	0.9	1.8	2.1	1.4	3.5	2.8	4.6	3.6
	Jun	3.9	6.9	11.0	4.5	2.6	1.2	1.6	2.5	1.5	3.5	2.7	4.4	3.8

	1	2	3	4	5	6	7	8	9	10	11	12	13	14
	Manufacture of food products, beverages and tobacco	Manufacture of textiles	Manufacture of leather and leather products	Wood and cork industries and articles thereof	Manufacture of pulp, paper and paper products; publishing and printing	Manufacture of coke, refined oil products and nuclear fuel, of chemical products and man-made fibres	Manufacture of rubber and plastic products	Manufacture of other non-metallic mineral products	Base metal industries and manufacture of metal products	Manufacture of machinery and equipment, non elsewhere classified	Manufacture of electrical and optical equipment	Manufacture of transport equipment	Manufacturing industries, non elsewhere classified	Total

(1) Empréstimos concedidos por bancos, caixas económicas, caixas de crédito agrícola mútuo, instituições financeiras de crédito, sociedades de factoring, sociedades de locação financeira, sociedades emitentes ou gestoras de cartões de crédito, sociedades financeiras para aquisições a crédito e outras sociedades financeiras. / Loans extended by banks, savings banks, mutual agricultural credit banks, credit financial institutions, financial leasing companies, credit card issuing and managing companies, credit-purchase financing companies and other financial intermediaries.

(2) Inclui créditos cedidos em operações de titularização. Não inclui créditos abatidos ao activo. / It includes securitised loans. It does not include written-off loans.

(3) Crédito vencido/crédito concedido, em cada ramo de actividade, em percentagem. / Non-performing loans/ total loans by branch of activity in percentage.

B.9.1.7 PERCENTAGEM DE SOCIEDADES NÃO FINANCEIRAS POR ESCALÕES DE CRÉDITO CONCEDIDO^{(1),(2),(3)}

BREAKDOWN OF THE PERCENTAGE OF NON-FINANCIAL CORPORATIONS BY BRACKET OF CREDIT AMOUNT^{(1),(2),(3)}

Fonte / Source: Banco de Portugal

Em percentagem / Percentage

	1	2	3	4	5	6	7	8	
	Inferior a 20	20 - 50	50 - 100	100 - 200	200 - 400	400 - 1000	1 000 - 5 000	Superior a 5 000	
02 Dez		41.5	18.0	12.1	9.7	7.0	6.0	4.6	1.1
03 Mar		41.1	18.2	12.2	9.8	7.1	6.0	4.7	1.1
Jun		41.8	18.0	12.0	9.6	7.0	5.9	4.6	1.1
Set		41.4	18.2	12.1	9.7	7.0	5.9	4.6	1.1
Dez		41.3	18.3	12.0	9.7	7.0	5.9	4.6	1.1
04 Mar		41.7	18.3	12.0	9.7	6.9	5.8	4.6	1.1
Jun		41.8	18.2	11.9	9.7	6.9	5.8	4.6	1.1
Set		41.8	18.2	11.9	9.6	6.9	5.9	4.6	1.1
Dez		41.5	18.2	11.9	9.6	7.0	5.9	4.6	1.1
05 Mar		41.5	18.3	12.0	9.6	7.0	5.9	4.6	1.2
Jun		41.2	18.4	12.0	9.7	7.0	5.9	4.6	1.2

1	2	3	4	5	6	7	8
Below 20	20 - 50	50 - 100	100 - 200	200 - 400	400 - 1,000	1,000 - 5,000	Above 5,000

(1) Empréstimos concedidos por bancos, caixas económicas, caixas de crédito agrícola mútuo, instituições financeiras de crédito, sociedades de factoring, sociedades de locação financeira, sociedades emitentes ou gestoras de cartões de crédito, sociedades financeiras para aquisições a crédito e outras sociedades financeiras. / Loans extended by banks, savings banks, mutual agricultural credit banks, credit financial institutions, financial leasing companies, credit card issuing and managing companies, credit-purchase financing companies and other financial intermediaries.

(2) Inclui créditos cedidos em operações de titularização. Não inclui créditos abatidos ao activo. / It includes securitised loans. It does not include written-off loans.

(3) Escalões de crédito em milhares de euros. / Brackets of credit amount in thousands of euros.

B.9.1.8 ENDIVIDAMENTO MÉDIO DAS SOCIEDADES NÃO FINANCEIRAS POR ESCALÕES DE CRÉDITO CONCEDIDO^{(1),(2),(3)}

BREAKDOWN OF AVERAGE INDEBTEDNESS OF NON-FINANCIAL CORPORATIONS BY BRACKET OF CREDIT AMOUNT^{(1),(2),(3)}

Fonte / Source: Banco de Portugal

10³ euros

	1	2	3	4	5	6	7	8	9	
	Inferior a 20	20 - 50	50 - 100	100 - 200	200 - 400	400 - 1000	1 000 - 5 000	Superior a 5000	Total	
02 Dez	7.2	32.5	71.7	142.0	282.0	629.0	2 080.0	21 265.3	416.2	
03 Mar	7.3	32.4	71.5	141.6	281.9	627.8	2 083.4	20 873.1	415.4	
Jun	7.2	32.3	71.4	141.7	282.1	627.9	2 081.7	20 637.8	411.7	
Set	7.3	32.0	70.9	140.7	280.0	626.6	2 079.0	20 525.3	410.0	
Dez	7.3	32.1	70.8	140.8	279.7	626.8	2 084.4	20 560.6	412.2	
04 Mar	7.2	32.0	70.7	140.8	279.8	625.3	2 077.7	20 791.5	411.0	
Jun	7.2	32.2	70.8	141.3	280.5	627.3	2 081.1	20 339.6	410.7	
Set	7.2	32.2	70.6	140.9	280.2	623.8	2 076.9	20 067.0	409.9	
Dez	7.2	32.0	70.5	140.3	279.4	623.5	2 074.0	19 715.7	409.2	
05 Mar	7.1	32.0	70.5	140.5	280.5	623.4	2 064.7	19 305.4	406.0	
Jun	7.2	32.0	70.7	140.8	281.1	624.7	2 053.7	19 195.3	414.2	

1	2	3	4	5	6	7	8	9
Below 20	20 - 50	50 - 100	100 - 200	200 - 400	400 - 1,000	1,000 - 5,000	Above 5,000	Total

(1) Empréstimos concedidos por bancos, caixas económicas, caixas de crédito agrícola mútuo, instituições financeiras de crédito, sociedades de factoring, sociedades de locação financeira, sociedades emitentes ou gestoras de cartões de crédito, sociedades financeiras para aquisições a crédito e outras sociedades financeiras. / Loans extended by banks, savings banks, mutual agricultural credit banks, credit financial institutions, financial leasing companies, credit card issuing and managing companies, credit-purchase financing companies and other financial intermediaries.

(2) Inclui créditos cedidos em operações de titularização. Não inclui créditos abatidos ao activo. / It includes securitised loans. It does not include written-off loans.

(3) Escalões de crédito em milhares de euros. / Brackets of credit amount in thousands of euros.

B.9.1.9 PERCENTAGEM DE SOCIEDADES NÃO FINANCEIRAS COM CRÉDITO VENCIDO POR ESCALÕES DE CRÉDITO CONCEDIDO^{(1),(2),(3),(4)}

BREAKDOWN OF THE PERCENTAGE OF NON-FINANCIAL CORPORATIONS WITH NON-PERFORMING LOANS BY BRACKET OF CREDIT AMOUNT^{(1),(2),(3),(4)}

Fonte / Source: Banco de Portugal

Em percentagem / Percentage

	1	2	3	4	5	6	7	8	9	
	Inferior a 20	20 - 50	50 - 100	100 - 200	200 - 400	400 - 1 000	1 000 - 5 000	Superior a 5 000	Total	
02 Dez	13.1	13.9	14.9	14.1	13.5	12.5	11.2	9.3	13.4	
03 Mar	13.1	14.2	15.6	15.2	14.7	14.2	13.4	10.6	14.0	
Jun	12.9	14.6	15.8	14.9	14.5	13.8	13.3	9.2	13.9	
Set	13.2	14.5	15.4	14.8	14.1	13.3	12.6	10.0	13.9	
04 Dez	13.3	14.1	14.6	13.5	13.4	12.1	11.1	8.9	13.4	
Mar	13.5	14.7	14.9	14.2	14.0	12.8	12.0	9.5	13.8	
Jun	12.7	13.0	13.8	13.4	12.9	12.3	11.5	7.7	12.8	
Set	13.1	13.2	13.8	13.3	13.0	12.1	11.4	7.1	13.0	
05 Dez	13.5	12.6	12.8	12.3	11.4	10.4	9.9	5.4	12.5	
Mar	14.4	13.5	13.7	12.8	12.3	11.6	11.2	7.0	13.4	
Jun	14.5	13.5	13.2	12.7	11.9	11.6	11.0	6.9	13.4	

	1	2	3	4	5	6	7	8	9	
	Below 20	20 - 50	50 - 100	100 - 200	200 - 400	400 - 1,000	1,000 - 5,000	Above 5,000	Total	

(1) Empréstimos concedidos por bancos, caixas económicas, caixas de crédito agrícola mútuo, instituições financeiras de crédito, sociedades de factoring, sociedades de locação financeira, sociedades emitentes ou gestoras de cartões de crédito, sociedades financeiras para aquisições a crédito e outras sociedades financeiras. / Loans extended by banks, savings banks, mutual agricultural credit banks, credit financial institutions, financial leasing companies, credit card issuing and managing companies, credit-purchase financing companies and other financial intermediaries.

(2) Inclui créditos cedidos em operações de titularização. Não inclui créditos abatidos ao activo. / It includes securitised loans. It does not include written-off loans.

(3) Escalões de crédito em milhares de euros. / Brackets of credit amount extended in thousands of euros.

(4) Número de sociedades com crédito vencido/número de sociedades com crédito concedido, em cada escalão, em percentagem. / Number of corporations with non-performing loans/number of corporations with credit in each bracket, in percentage.

B.9.1.10 RÁCIO DE CRÉDITO VENCIDO DAS SOCIEDADES NÃO FINANCEIRAS POR ESCALÕES DE CRÉDITO CONCEDIDO^{(1),(2),(3),(4)}

BREAKDOWN OF NON-PERFORMING LOANS RATIO OF NON-FINANCIAL CORPORATIONS BY BRACKET OF CREDIT AMOUNT^{(1),(2),(3),(4)}

Fonte / Source: Banco de Portugal

Em percentagem / Percentage

	1	2	3	4	5	6	7	8	9	
	Inferior a 20	20 - 50	50 - 100	100 - 200	200 - 400	400 - 1 000	1 000 - 5 000	Superior a 5 000	Total	
02 Dez	8.8	7.9	7.9	6.4	5.8	4.7	3.3	0.9	2.5	
03 Mar	8.5	7.7	7.8	6.5	5.7	4.9	3.4	0.9	2.6	
Jun	8.2	7.8	7.6	6.5	5.7	4.9	3.5	1.0	2.6	
Set	7.9	7.4	7.2	6.5	5.4	4.9	3.3	1.0	2.5	
04 Dez	8.1	7.5	7.1	5.9	5.3	4.5	3.1	0.7	2.3	
Mar	8.1	7.6	7.0	6.0	5.4	4.7	3.2	0.7	2.3	
Jun	7.8	6.7	6.2	5.2	4.9	4.2	2.8	0.6	2.1	
Set	7.8	6.6	5.9	5.1	4.8	4.1	3.0	0.6	2.1	
05 Dez	7.8	6.4	5.6	4.9	4.5	3.8	2.7	0.5	1.9	
Mar	8.3	6.8	6.0	5.0	4.7	4.0	2.8	0.5	2.0	
Jun	8.6	7.0	6.1	5.0	4.6	4.1	2.8	0.6	2.0	

	1	2	3	4	5	6	7	8	9	
	Below 20	20 - 50	50 - 100	100 - 200	200 - 400	400 - 1,000	1,000 - 5,000	Above 5,000	Total	

(1) Empréstimos concedidos por bancos, caixas económicas, caixas de crédito agrícola mútuo, instituições financeiras de crédito, sociedades de factoring, sociedades de locação financeira, sociedades emitentes ou gestoras de cartões de crédito, sociedades financeiras para aquisições a crédito e outras sociedades financeiras. / Loans extended by banks, savings banks, mutual agricultural credit banks, credit financial institutions, financial leasing companies, credit card issuing and managing companies, credit-purchase financing companies and other financial intermediaries.

(2) Inclui créditos cedidos em operações de titularização. Não inclui créditos abatidos ao activo. / It includes securitised loans. It does not include written-off loans.

(3) Escalões de crédito em milhares de euros. / Brackets of credit amount in thousands of euros.

(4) Crédito vencido/ crédito concedido, em cada escalão, em percentagem. / Non-performing loans/ total loans in each bracket, in percentage.

B.10 Mercado monetário interbancário

B.10 Interbank money market

B.10.1 MERCADO MONETÁRIO INTERBANCÁRIO (MMI)⁽¹⁾⁽²⁾
Taxas de juro e montantes
INTERBANK MONEY MARKET (MMI)⁽¹⁾⁽²⁾
Interest rates and amounts

Fonte / Source: Banco de Portugal

 Montantes / Amounts: 10⁶ euros – Taxas de juro / Interest rates: %

	Overnight						5 a 9 dias						Total do MMI				
	Data valor do próprio dia		Data valor diferida de 1 dia		Data valor diferida de 2 dias		Data valor do próprio dia		Data valor diferida de 1 dia		Data valor diferida de 2 dias		Data valor do próprio dia	Data valor diferida de 1 dia	Data valor diferida de 2 dias		
	Taxa de juro	Montante	Taxa de juro	Montante	Taxa de juro	Montante	Taxa de juro	Montante	Taxa de juro	Montante	Taxa de juro	Montante	Montante	Montante	Montante		
1	2	3	4	5	6	7	8	9	10	11	12	13	14	15			
05	Abr	2.058	4 032.3	2.170	9 638.1	2.191	545.4	2.436	74.3	2.750	813.0	2.458	45.0	4 836.2	11 229.1	818.0	
	Mai	2.059	6 151.3	2.145	10 594.9	2.155	498.4	2.217	175.5	2.757	1 210.0	2.313	75.0	6 758.0	12 078.0	777.4	
	Jun	2.061	5 692.0	2.155	10 760.1	2.107	30.0	2.286	534.1	2.525	1 667.7	2.100	50.0	6 686.5	12 946.3	177.0	
	Jul	2.055	7 066.5	2.150	13 963.0	.	.	2.258	146.0	2.663	1 095.0	2.091	180.0	7 899.2	15 669.5	516.5	
	Ago	2.043	3 963.4	2.149	11 366.4	2.141	549.1	2.421	141.8	2.753	1 090.0	2.306	48.0	4 646.3	13 273.0	849.1	
	Set	2.079	4 663.8	2.151	11 161.4	2.080	14.0	2.207	237.0	2.746	870.0	2.111	80.0	5 444.5	12 366.6	193.0	
05	Set	01	2.062	116.8	2.118	502.8	127.3	514.7	32.0	
		02	2.068	292.9	2.160	532.8	2.770	25.0	.	342.9	557.8	.	
		05	2.116	184.5	2.237	517.8	2.780	25.0	.	214.5	542.8	.	
		06	2.155	147.4	2.156	521.0	2.760	125.0	.	198.4	671.0	.	
		07	2.066	121.8	2.152	516.0	2.760	50.0	.	121.8	569.2	.	
		08	2.067	141.4	2.152	516.1	.	.	2.085	20.0	2.760	25.0	.	164.8	541.1	.	
		09	2.068	116.8	2.157	514.5	.	.	2.550	20.0	2.513	40.0	.	144.0	554.5	.	
		12	2.057	227.8	2.142	511.8	.	.	2.090	30.0	2.770	25.0	.	259.8	551.8	25.0	
		13	2.065	266.4	2.149	513.8	2.770	125.0	.	286.4	657.2	.	
		14	2.058	167.2	2.145	513.9	.	.	2.090	30.0	2.770	25.0	.	232.2	605.9	20.0	
		15	2.070	342.3	2.146	543.9	2.100	20.0	384.9	568.9	20.0
		16	2.069	242.7	2.115	511.5	2.080	14.0	2.550	20.0	2.519	40.0	.	305.4	576.5	14.0	
		19	2.070	295.9	2.122	495.4	.	.	2.090	30.0	.	.	2.110	30.0	333.3	510.4	30.0
		20	2.068	288.7	2.157	520.6	.	.	2.070	30.0	2.760	125.0	.	363.7	670.6	.	
		21	2.067	175.6	2.149	529.6	2.760	15.0	.	193.3	544.6	.	
		22	2.066	160.0	2.136	518.3	2.770	10.0	.	210.6	528.3	2.0	
		23	2.075	196.3	2.147	538.0	.	.	2.550	20.0	2.780	25.0	.	262.3	563.0	15.0	
		26	2.078	312.7	2.141	494.0	.	.	2.090	20.0	2.780	15.0	2.120	30.0	385.2	509.0	30.0
		27	2.072	132.7	2.153	469.1	2.780	125.0	.	134.2	628.1	4.0	
		28	2.075	114.6	2.141	461.2	.	.	2.140	17.0	2.790	50.0	.	146.6	519.0	1.0	
		29	2.084	230.9	2.231	461.2	241.6	461.2	.	
		30	2.137	388.7	2.131	458.2	391.5	521.2	.	

1	2	3	4	5	6	7	8	9	10	11	12	13	14	15
Interest rate	Amount	Interest rate	Amount	Interest rate	Amount	Interest rate	Amount	Interest rate	Amount	Interest rate	Amount	Amount	Amount	Amount
Value date of same day		Value date deferred 1 day		Value date deferred 2 days		Value date of same day		Value date deferred 1 day		Value date deferred 2 days		Value date of same day	Value date deferred 1 day	Value date deferred 2 days
Overnight						5 to 9 days						Total of MMI		

(1) Informação relativa às operações realizadas no Mercado Monetário Interbancário doméstico, sem exigência de garantia, no qual as instituições participantes permutam fundos representados por depósitos à ordem no Banco de Portugal, denominados em euros, sendo estas operações processadas e liquidadas através do SITEME (Sistema Electrónico de Transferências de Mercado). Em cada prazo, a taxa média ponderada e o montante apenas tomam em consideração operações de montante igual ou superior a 1 milhão de euros. Apenas é apresentada informação relativa ao prazo overnight e ao prazo de 5 a 9 dias, dada a pouca representatividade no mercado dos restantes prazos. A informação sobre taxas de juro e respectivos montantes transaccionados relativa às restantes maturidades que não são apresentadas no quadro pode ser obtida no sítio do Banco de Portugal na internet (www.bportugal.pt) por recurso às séries longas. / Data on unsecured transactions made in the domestic Interbank Money Market, where participant institutions exchange funds represented by deposits with Banco de Portugal, denominated in euros; these transactions are processed and settled through SITEME (Markets Electronic Transfer System). The weighted average rate and amount of any maturity do not take into account operations below 1 million euros. Only data on overnight and 5 to 9 days maturities is displayed, as trading in other maturities is very thin. Data on interest rates and traded amounts related to other maturities than those displayed in the table can be obtained at Banco de Portugal website (www.bportugal.pt) in historical series.

(2) Nos dias feriado em Portugal, não são contratadas quaisquer operações no Mercado Monetário Interbancário doméstico. / On Portuguese holidays, there are no transactions in the domestic Interbank Money Market.

B.11 Mercados de títulos

B.11 Securities markets

B.11.1.1 TÍTULOS EMITIDOS - TOTAL DE ACÇÕES E TÍTULOS DE DÍVIDA
SECURITIES ISSUED – TOTAL SHARES AND DEBT SECURITIES
Por prazo, moeda, mercado de emissão e sector institucional do emitente
By maturity, currency, issuance market and issuing sector
Emissões líquidas
Net issues

Fonte / Source: Banco de Portugal

 10⁶ euros

	Tipo de título							Sector institucional do emitente						Total	
	Títulos de dívida							Acções		Instituições financeiras monetárias	Instituições financeiras não monetárias	Administrações Públicas	Sector não financeiro (excepto Administrações Públicas)		
	Prazo		Moeda		Mercado de emissão			Cotadas	Não cotadas						
	Curto prazo	Médio e longo prazos	Euro ⁽¹⁾	Outras moedas	Portugal	Outros países da área do euro	Países fora da área do euro								
1	2	3	4	5	6	7	8	9	10	11	12	13	14		
02	1 832	7 657	12 599	-3 110	11 894	-19	-2 386	1 012	4 914	503	1 086	6 583	7 244	15 415	
03	2 997	3 522	8 030	-1 511	8 173	-558	-1 097	963	3 784	2 987	1 614	4 457	2 207	11 265	
04	8 611	-472	8 925	-785	9 722	-338	-1 244	943	4 645	-678	2 385	6 580	5 441	13 727	
04	Mar	173	1 084	1 186	71	814	0	443	0	175	840	59	170	364	1 432
	Abr	1 271	-243	1 018	10	936	0	92	1	188	-105	-108	850	580	1 217
	Mai	707	526	1 209	24	1 165	0	67	3	196	58	-20	1 414	-22	1 431
	Jun	880	579	1 077	383	1 305	-1	156	20	302	-66	133	1 031	683	1 782
	Jul	-903	2 016	1 122	-9	1 291	2	-180	174	275	-168	35	1 550	145	1 562
	Ago	691	-3 758	-2 787	-280	-2 921	0	-146	0	223	-96	-9	-2 726	-14	-2 844
	Set	1 824	430	2 893	-639	2 943	0	-689	0	107	230	299	1 388	444	2 361
	Out	1 068	441	1 572	-63	668	500	341	0	212	247	390	850	234	1 721
	Nov	-555	-61	-619	2	-452	0	-165	1 408	321	-1 091	283	62	1 859	1 112
	Dez	2 305	-209	2 270	-173	2 413	-317	1	-677	2 135	275	1 280	1 498	501	3 554
05	Jan	-1 879	268	-1 393	-217	-911	-95	-604	0	1 648	-872	1 356	-431	-15	37
	Fev	749	948	1 725	-27	2 787	-47	-47	0	143	-1 059	-17	3 105	-189	1 840
	Mar	644	342	1 042	-56	493	458	35	0	107	-457	-4	-1 078	2 632	1 093
	Abr	1 052	-2 141	-1 054	-36	-1 149	-62	121	6	73	-4 028	495	2 191	332	-1 010
	Mai	-339	1 263	924	0	1 166	-107	-135	0	0	94	10	357	463	924
	Jun	1 184	417	1 595	6	2 711	-749	-361	35	47	378	-57	1 133	229	1 683
	Jul	-1 801	3 057	1 263	-7	1 492	0	-236	0	-4	148	-18	1 911	-790	1 252
	Ago	1 545	1 895	3 438	2	3 528	0	-88	0	23	168	320	2 299	675	3 463

1	2	3	4	5	6	7	8	9	10	11	12	13	14
Short-term	Medium - and long-term	Euro ⁽¹⁾	Other currencies	Portugal	Other euro area countries	Other countries	Quoted	Unquoted	Monetary financial institutions	Non-monetary financial institutions	General Government	Non-financial corporations (other than the General Government)	Total
Maturity		Currency		Issuance market			Shares		Institutional sector of the issuer				
Debt securities							Shares		Institutional sector of the issuer				
Securities							Institutional sector of the issuer						

(1) Inclui emissões líquidas nas denominações nacionais do euro. / Includes net issues expressed in the national denominations of the euro.

B.11.1.2 TÍTULOS EMITIDOS POR INSTITUIÇÕES FINANCEIRAS MONETÁRIAS - TOTAL DE ACÇÕES E TÍTULOS DE DÍVIDA
SECURITIES ISSUED BY MONETARY FINANCIAL INSTITUTIONS – TOTAL SHARES AND DEBT SECURITIES
Por prazo, moeda e mercado de emissão
By maturity, currency and issuance market
Emissões líquidas
Net issues

Fonte / Source: Banco de Portugal

 10⁶ euros

	Títulos de dívida							Acções		Total		
	Prazo			Moeda		Mercado de emissão			Cotadas		Não cotadas	
	Curto prazo	Médio e longo prazos		Euro ⁽¹⁾	Outras moedas	Portugal	Outros países da área do euro	Países fora da área do euro				
		Taxa fixa	Taxa indexada									
1	2	3	4	5	6	7	8	9	10	11		
02	-7	467	-415	1 451	-1 406	-227	-82	354	573	-115	503	
03	446	450	935	2 186	-356	1 759	-287	358	931	227	2 987	
04	-551	-79	-795	-1 276	-149	-574	-316	-535	0	747	-678	
04	Mar	770	104	-34	772	68	326	0	514	0	0	840
	Abr	-37	82	-149	-117	13	-100	-5	0	0	0	-105
	Mai	1	52	16	17	51	60	8	0	0	-10	58
	Jun	-130	194	-109	-325	279	59	-1	-104	0	-20	-66
	Jul	-87	-53	-58	-188	-10	-113	2	-87	0	30	-168
	Ago	-173	137	-60	186	-282	77	0	-173	0	0	-96
	Set	157	56	17	57	172	73	0	157	0	0	230
	Out	284	-82	-4	259	-62	-76	0	273	0	50	247
	Nov	-134	-949	-8	-1 091	0	-959	0	-132	0	0	-1 091
	Dez	-374	148	-197	-173	-249	44	-317	-149	0	697	275
05	Jan	-704	-69	-99	-655	-217	-169	0	-704	0	0	-872
	Fev	-66	121	-1 114	-1 032	-27	-1	-991	-66	0	0	-1 059
	Mar	-37	25	-445	-400	-57	-233	-140	-84	0	0	-457
	Abr	-131	-1 530	-2 421	-4 022	-60	-3 871	-62	-149	0	54	-4 028
	Mai	0	-18	112	94	0	119	0	-25	0	0	94
	Jun	0	200	178	365	12	178	200	0	0	0	378
	Jul	0	-4	152	148	0	148	0	0	0	0	148
	Ago	2	94	72	168	0	168	0	0	0	0	168

1	2	3	4	5	6	7	8	9	10	11
Short-term	Fixed rate	Floating rate	Euro ⁽¹⁾	Other currencies	Portugal	Other euro area countries	Other countries	Quoted	Unquoted	Total
Maturity			Currency			Issuance market			Shares	
Debt securities			Currency			Issuance market			Shares	

(1) Inclui emissões líquidas nas denominações nacionais do euro. / Includes net issues expressed in the national denominations of the euro.

B.11.1.3 TÍTULOS EMITIDOS POR INSTITUIÇÕES FINANCEIRAS NÃO MONETÁRIAS - TOTAL DE AÇÕES E TÍTULOS DE DÍVIDA

SECURITIES ISSUED BY NON-MONETARY FINANCIAL INSTITUTIONS - TOTAL SHARES AND DEBT SECURITIES

Por prazo, moeda, mercado de emissão e subsector institucional

By maturity, currency, issuance market and issuing sub-sector

Emissões líquidas

Net issues

Fonte / Source: Banco de Portugal

10⁶ euros

	Tipo de título								Subsector institucional			Total		
	Títulos de dívida								Ações		Intermediários financeiros		Auxiliares financeiros	Sociedades de seguros e fundos de pensões
	Prazo			Moeda		Mercado de emissão			Cotadas	Não cotadas				
	Curto prazo	Médio e longo prazos		Euro ⁽¹⁾	Outras moedas	Portugal	Outros países da área do euro	Países fora da área do euro			11		12	13
1	Taxa fixa	Taxa indexada	2						3	4		5		
02	-153	0	-45	-198	0	-198	0	0	307	977	871	12	202	1 086
03	116	37	1 434	1 588	0	1 588	0	0	0	27	1 545	13	57	1 614
04	284	558	514	1 356	0	856	500	0	20	1 009	2 339	5	41	2 385
04	Mar	25	0	0	25	0	25	0	0	34	58	0	0	59
	Abr	0	53	-161	-108	0	-108	0	0	1	-108	0	0	-108
	Mai	0	0	-30	-30	0	-30	0	0	11	-20	0	0	-20
	Jun	-40	0	0	-40	0	-40	0	20	154	132	2	0	133
	Jul	55	0	-20	35	0	35	0	0	0	35	0	0	35
	Ago	-10	0	0	-10	0	-10	0	0	1	-10	1	0	-9
	Set	-49	0	350	301	0	301	0	0	-2	299	0	0	299
	Out	-200	500	90	390	0	-110	500	0	0	390	0	0	390
	Nov	0	5	281	286	0	286	0	0	-4	283	0	0	283
	Dez	505	0	4	508	0	508	0	0	772	1 279	0	2	1 280
05	Jan	0	0	-18	-18	0	-18	0	0	1 374	1 355	1	0	1 356
	Fev	-17	0	0	-17	0	-17	0	0	0	-17	0	0	-17
	Mar	-65	0	0	-65	0	-65	0	0	62	-4	0	0	-4
	Abr	0	0	495	495	0	495	0	0	0	495	0	0	495
	Mai	0	0	10	10	0	10	0	0	0	10	0	0	10
	Jun	-40	0	-19	-59	0	-59	0	0	3	-57	0	0	-57
	Jul	70	0	-84	-14	0	-14	0	0	-4	-18	0	0	-18
	Ago	0	0	298	297	0	297	0	0	22	320	0	0	320

1	Short-term	2	3	4	5	6	7	8	9	10	11	12	13	14
		Fixed rate	Floating rate											
	Medium - and long-term		Euro ⁽¹⁾	Other currencies	Portugal	Other euro area countries	Other countries	Quoted	Unquoted	Financial intermediaries	Financial auxiliaries	Insurance corporations and pension funds		
	Maturity												Currency	
Debt securities								Shares		Institutional sub-sector of the issuer				
Securities												Total		

(1) Inclui emissões líquidas nas denominações nacionais do euro. / Includes net issues expressed in the national denominations of the euro.

B.11.1.4 TÍTULOS EMITIDOS POR ADMINISTRAÇÕES PÚBLICAS - TOTAL DE TÍTULOS DE DÍVIDA

SECURITIES ISSUED BY THE GENERAL GOVERNMENT - TOTAL DEBT SECURITIES

Por prazo, moeda, mercado de emissão e subsector institucional

By maturity, currency, issuance market and issuing sub-sector

Emissões líquidas

Net issues

Fonte / Source: Banco de Portugal

10⁶ euros

	Tipo de título								Subsector institucional				Total
	Títulos de dívida								Administração Central	Administração Regional	Administração Local	Fundos da Segurança Social	
	Prazo			Moeda		Mercado de emissão							
	Curto prazo	Médio e longo prazos		Euro ⁽¹⁾	Outras moedas	Portugal	Outros países da área do euro	Países fora da área do euro	9	10	11	12	
1	Taxa fixa	Taxa indexada	2										3
02	-1 078	9 438	-1 778	8 380	-1 797	9 419	-187	-2 649	6 558	30	-5	0	6 583
03	3 940	1 463	-946	5 554	-1 097	6 177	-621	-1 100	4 330	132	-5	0	4 457
04	6 919	319	-658	7 391	-811	8 183	-521	-1 082	6 583	0	-3	0	6 580
04	Mar	-641	813	-3	170	0	170	0	170	0	0	0	170
	Abr	865	-15	0	850	0	850	0	850	0	0	0	850
	Mai	926	488	0	1 414	0	1 414	0	1 414	0	0	0	1 414
	Jun	363	720	-51	1 031	0	1 031	0	1 033	0	-2	0	1 031
	Jul	-614	2 493	-329	1 550	0	1 550	0	1 550	0	0	0	1 550
	Ago	1 107	-3 833	0	-2 726	0	-2 726	0	-2 726	0	0	0	-2 726
	Set	1 425	-35	-3	2 199	-811	2 199	0	-811	1 388	0	0	1 388
	Out	978	-128	0	850	0	850	0	850	0	0	0	850
	Nov	-833	895	0	62	0	62	0	62	0	0	0	62
	Dez	1 533	-34	-2	1 498	0	1 498	0	1 499	0	-2	0	1 498
05	Jan	-896	511	-46	-431	0	-336	-95	-431	0	0	0	-431
	Fev	1 176	1 980	-51	3 105	0	3 156	-51	3 105	0	0	0	3 105
	Mar	-764	-312	-2	-1 078	0	-1 078	0	-1 078	0	0	0	-1 078
	Abr	1 105	1 086	0	2 191	0	2 191	0	2 191	0	0	0	2 191
	Mai	-622	978	0	357	0	464	-107	357	0	0	0	357
	Jun	1 030	104	-2	1 133	0	1 955	-823	1 134	0	-2	0	1 133
	Jul	-1 083	2 995	0	1 911	0	1 911	0	1 911	0	0	0	1 911
	Ago	1 367	932	0	2 299	0	2 299	0	2 299	0	0	0	2 299

1	Short-term	2	3	4	5	6	7	8	9	10	11	12	13
		Fixed rate	Floating rate										
	Medium - and long-term		Euro ⁽¹⁾	Other currencies	Portugal	Other euro area countries	Other countries	Central Government	Regional Government	Local Government	Social Security funds		
	Maturity											Currency	
Debt securities								Shares		Institutional sub-sector of the issuer			
Securities												Total	

(1) Inclui emissões líquidas nas denominações nacionais do euro. / Includes net issues expressed in the national denominations of the euro.

B.11.1.5.1 TÍTULOS EMITIDOS PELO SECTOR NÃO FINANCEIRO (EXCEPTO ADMINISTRAÇÕES PÚBLICAS) - TOTAL DE ACÇÕES E TÍTULOS DE DÍVIDA

Por prazo, moeda e mercado de emissão
Emissões líquidas

Fonte / Source: Banco de Portugal

SECURITIES ISSUED BY NON-FINANCIAL CORPORATIONS (OTHER THAN THE GENERAL GOVERNMENT) - TOTAL SHARES AND DEBT SECURITIES

By maturity, currency and issuance market
Net issues

10⁶ euros

	Títulos de dívida								Acções		Total
	Prazo			Moeda		Mercado de emissão			Cotadas	Não cotadas	
	Curto prazo	Médio e longo prazos		Euro ⁽¹⁾	Outras moedas	Portugal	Outros países da área do euro	Países fora da área do euro			
		Taxa fixa	Taxa indexada								
1	2	3	4	5	6	7	8	9	10	11	
02	3 070	-11	1	2 966	94	2 901	250	-91	132	4 052	7 244
03	-1 505	-162	312	-1 297	-58	-1 351	350	-355	32	3 530	2 207
04	1 959	-366	37	1 454	175	1 257	0	373	923	2 888	5 440
04											
Mar	20	0	203	219	4	294	0	-71	0	141	364
Abr	444	14	-66	394	-2	295	0	97	1	187	580
Mai	-220	0	0	-193	-27	-279	0	59	3	196	-22
Jun	688	-251	78	410	104	254	0	260	0	168	683
Jul	-258	0	-16	-276	1	-181	0	-93	174	245	145
Ago	-233	-2	0	-237	2	-262	0	27	0	222	-14
Set	291	-3	47	335	0	370	0	-35	0	109	444
Out	6	0	66	74	-1	4	0	69	0	161	234
Nov	412	6	-292	124	3	159	0	-32	1 408	324	1 859
Dez	641	-123	-6	437	75	362	0	150	-677	666	501
05											
Jan	-278	0	-11	-289	0	-389	0	99	0	274	-15
Fev	-344	-9	21	-331	-1	-351	0	19	0	143	-189
Mar	1 509	598	479	2 586	1	1 869	597	120	0	45	2 632
Abr	79	1	227	283	24	37	0	270	6	19	332
Mai	283	0	180	463	0	572	0	-110	0	0	463
Jun	194	-264	219	156	-6	637	-126	-361	35	44	229
Jul	-788	16	-18	-783	-7	-554	0	-236	0	0	-790
Ago	176	6	493	673	2	763	0	-88	0	0	675

1	2	3	4	5	6	7	8	9	10	11
Short-term	Fixed rate	Floating rate	Euro ⁽¹⁾	Other currencies	Portugal	Other euro area countries	Other countries	Quoted	Unquoted	Total
	Medium - and long-term									
Maturity			Currency		Issuance market			Shares		
			Debt securities					Shares		

(1) Inclui emissões líquidas nas denominações nacionais do euro. / Includes net issues expressed in the national denominations of the euro.

B.11.1.5.2 TÍTULOS EMITIDOS PELO SECTOR NÃO FINANCEIRO (EXCEPTO ADMINISTRAÇÕES PÚBLICAS) - TOTAL DE ACÇÕES E TÍTULOS DE DÍVIDA

Por ramo de actividade económica
Emissões líquidas

Fonte / Source: Banco de Portugal

SECURITIES ISSUED BY NON-FINANCIAL CORPORATIONS (OTHER THAN THE GENERAL GOVERNMENT) - TOTAL SHARES AND DEBT SECURITIES

By branch of activity of issuing non-financial corporation
Net issues

10⁶ euros

	1	2	das quais:			6	7	8	9	10	11	12	13
			3	4	5								
	Agricultura, produção animal, caça, silvicultura, pesca e indústrias extractivas	Indústrias transformadoras	Indústrias da pasta de papel e cartão e seus artigos, edição e impressão	Indústrias alimentares, das bebidas e do tabaco	Fabricação de outros produtos minerais não metálicos	Produção e distribuição de electricidade gás e água	Construção	Comércio por grosso e a retalho, rep. de veículos automóveis, motocicletas e de bens de uso pessoal e doméstico	Transportes, armazenagem e comunicações	Alojamento e restauração (restaurantes e similares)	Actividades imobiliárias, alugueres e serviços prestados às empresas	Educação, saúde e outras act. de serviços colectivos, sociais e pessoais	Total
02	25	-427	-555	0	-3	334	163	274	600	58	188	6 029	7 244
03	53	219	-4	284	-34	-82	215	45	-33	25	235	1 529	2 207
04	77	-2	-28	115	-21	670	262	338	479	48	510	3 058	5 441
04													
Mar	1	69	66	6	-6	14	117	2	0	16	37	107	364
Abr	-3	36	-6	54	-9	2	-3	17	25	0	13	492	580
Mai	-5	21	-2	6	0	89	102	0	0	2	33	-264	-22
Jun	0	111	-1	3	115	35	1	24	151	2	232	126	683
Jul	0	79	-1	46	-10	27	5	51	7	2	1	-28	145
Ago	1	-18	-1	12	-8	12	3	19	6	18	98	-151	-13
Set	0	-19	-25	14	-10	8	15	8	8	6	8	411	444
Out	1	-9	0	-10	-4	-4	7	9	14	0	12	203	234
Nov	3	-133	0	5	2	-258	-5	36	250	4	25	1 937	1 859
Dez	27	-134	0	-44	-100	336	-7	104	25	2	5	142	501
05													
Jan	2	-53	-72	8	2	-12	17	68	3	69	35	-144	-15
Fev	9	-9	-1	-8	3	1	1	51	45	0	7	-295	-189
Mar	41	310	302	-5	0	1	16	26	594	1	3	1 640	2 632
Abr	0	-6	-18	8	-3	59	2	11	57	0	12	197	332
Mai	-10	198	11	23	74	6	0	-9	7	0	0	271	463
Jun	-4	-66	16	-5	2	35	2	15	-25	0	-12	284	229
Jul	9	-14	-18	12	-20	-70	1	14	-10	0	0	-720	-790
Ago	5	-23	-11	0	-17	12	-4	11	152	5	7	509	675

1	2	3	4	5	6	7	8	9	10	11	12	13
Agriculture, hunting, forestry, fishing, mining and quarrying	Manufacturing	Polp, paper, and paperboard industries and articles thereof; publishing and printing	Food, beverage and tobacco	Manufacture of other non-metallic mineral products	Production and distribution of electricity, gas and water	Construction	Wholesale and retail trade; repair of motor vehicles motorcycles and personal and household goods	Transport, storage and communications	Hotels and catering (restaurants and other)	Real estate, rental and supply of services to companies	Education, health and other community, social and personal service activities	Total
of which:												

B.11.3.2 TAXAS DE JURO DE CURTO PRAZO (3 MESES) E TAXAS DE RENDIBILIDADE DE LONGO PRAZO (10 ANOS)^(a)

SHORT-TERM INTEREST RATES (3 MONTHS) AND LONG-TERM YIELDS (10 YEARS)^(a)

Fonte / Source: Coluna / Column (1) - European Banking Federation; (2) - British Bankers' Association; (4-6) Reuters

Valores médios / Average

	Euribor	Libor do USD	Diferencial	Taxas de rendibilidade de longo prazo para Portugal ⁽¹⁾	Taxas de rendibilidade de longo prazo para os EU ⁽¹⁾	Taxas de rendibilidade de longo prazo do euro ⁽¹⁾	Diferencial entre taxas de rendibilidade de longo prazo de Portugal e do euro	Diferencial entre taxas de rendibilidade de longo prazo dos EU e do euro	
	1	2	3	4	5	6	7	8	
03	Out	2.144	1.158	-0.985	4.356	4.267	4.252	0.104	0.015
	Nov	2.159	1.172	-0.987	4.484	4.293	4.404	0.080	-0.111
	Dez	2.146	1.170	-0.976	4.403	4.257	4.324	0.080	-0.067
04	Jan	2.089	1.128	-0.961	4.254	4.129	4.192	0.062	-0.063
	Fev	2.071	1.124	-0.946	4.188	4.069	4.126	0.062	-0.057
	Mar	2.029	1.112	-0.917	3.995	3.816	3.936	0.060	-0.120
	Abr	2.049	1.152	-0.897	4.246	4.331	4.122	0.124	0.209
	Mai	2.086	1.253	-0.833	4.421	4.704	4.270	0.151	0.433
	Jun	2.113	1.501	-0.612	4.472	4.723	4.366	0.107	0.357
	Jul	2.116	1.628	-0.488	4.352	4.480	4.250	0.102	0.230
	Ago	2.114	1.730	-0.384	4.183	4.271	4.092	0.091	0.179
	Set	2.119	1.904	-0.215	4.117	4.115	4.037	0.081	0.078
	Out	2.147	2.083	-0.065	3.994	4.083	3.915	0.079	0.167
	Nov	2.170	2.306	0.136	3.861	4.190	3.814	0.047	0.376
	Dez	2.174	2.496	0.322	3.644	4.223	3.652	-0.008	0.571
05	Jan	2.145	2.667	0.521	3.559	4.208	3.580	-0.021	0.628
	Fev	2.138	2.820	0.681	3.551	4.161	3.570	-0.018	0.591
	Mar	2.137	3.024	0.886	3.696	4.494	3.715	-0.019	0.779
	Abr	2.137	3.153	1.016	3.502	4.330	3.501	0.001	0.829
	Mai	2.126	3.274	1.148	3.353	4.139	3.341	0.012	0.797
	Jun	2.111	3.426	1.315	3.191	3.987	3.188	0.003	0.799
	Jul	2.119	3.613	1.494	3.349	4.172	3.234	0.115	0.939
	Ago	2.132	3.799	1.667	3.390	4.253	3.250	0.140	1.003
	Set	2.139	3.906	1.767	3.233	4.197	3.089	0.145	1.108

	Euribor	USD Libor	Diferencial	Portuguese long-term yields ⁽¹⁾	US long-term yields ⁽¹⁾	Euro long-term yields ⁽¹⁾	Differential between Portuguese and euro long-term yields	Differential between US and euro long-term yields
	1	2	3	4	5	6	7	8

(1) Obrigações do Tesouro - fecho. / Benchmark government bonds - closis.

B.11.3.3 TAXAS DE RENDIBILIDADE DE OBRIGAÇÕES DO TESOURO Mercado secundário – Médias simples

YIELD ON TREASURY BONDS Secondary market – Simple averages

Fonte / Source: Reuters / Reuters

Em percentagem / Percentage

		Títulos de taxa fixa, por prazo residual					
		2 anos	3 anos	4 anos	5 anos	7 anos	10 anos
	1	2	3	4	5	6	
04	Set	2.62	2.93	3.18	3.37	3.73	4.12
	Out	2.46	2.76	3.01	3.20	3.57	3.99
	Nov	2.42	2.66	2.90	3.10	3.44	3.86
	Dez	2.36	2.56	2.78	2.96	3.25	3.64
05	Jan	2.37	2.59	2.78	2.93	3.19	3.56
	Fev	2.36	2.61	2.80	2.95	3.19	3.55
	Mar	2.38	2.66	2.86	3.04	3.32	3.70
	Abr	2.26	2.48	2.66	2.83	3.12	3.50
	Mai	2.16	2.33	2.51	2.67	2.96	3.35
	Jun	2.08	2.19	2.37	2.53	2.81	3.19
	Jul	2.25	2.41	2.57	2.69	2.97	3.35
	Ago	2.32	2.46	2.60	2.71	2.98	3.39
	Set	2.27	2.39	2.50	2.60	2.84	3.23
05	Set	2.20	2.32	2.44	2.54	2.80	3.21
	2	2.18	2.30	2.42	2.53	2.79	3.20
	5	2.18	2.29	2.42	2.52	2.78	3.19
	6	2.21	2.32	2.45	2.55	2.81	3.22
	7	2.21	2.33	2.46	2.56	2.82	3.24
	8	2.20	2.32	2.45	2.54	2.79	3.21
	9	2.21	2.33	2.44	2.53	2.78	3.19
	12	2.26	2.39	2.50	2.60	2.85	3.26
	13	2.26	2.37	2.49	2.58	2.83	3.24
	14	2.27	2.38	2.49	2.58	2.83	3.24
	15	2.29	2.40	2.52	2.61	2.85	3.25
	16	2.30	2.43	2.54	2.64	2.88	3.28
	19	2.28	2.40	2.51	2.60	2.84	3.24
	20	2.27	2.38	2.50	2.60	2.83	3.23
	21	2.24	2.35	2.46	2.55	2.78	3.16
	22	2.24	2.35	2.45	2.55	2.78	3.17
	23	2.29	2.40	2.50	2.60	2.82	3.20
	26	2.33	2.45	2.56	2.66	2.89	3.27
	27	2.35	2.47	2.58	2.68	2.90	3.28
	28	2.37	2.49	2.60	2.69	2.91	3.27
	29	2.41	2.53	2.64	2.72	2.93	3.29
	30	2.41	2.53	2.63	2.72	2.93	3.28

	2 years	3 years	4 years	5 years	7 years	10 years
	1	2	3	4	5	6

Fixed rate bonds by residual maturity

B.11.3.4 ÍNDICES DE COTAÇÕES DE ACÇÕES
Mercado secundário – Fim de período

SHARE PRICE INDICES
Secondary market – End-of-period

Fonte / Source: Euronext Lisbon

		Índices sectoriais - 30/12/99 = 2732,36 ⁽¹⁾										
		PSI 20	PSI Geral	PSI Indústrias de Base	PSI Indústrias Gerais	PSI Bens de Consumo Cíclico	PSI Bens de Consumo não Cíclico	PSI Serviços Cíclicos	PSI Serviços não Cíclicos	PSI "Utilities"	PSI Serviços Financeiros	PSI Tecnologias de Informação
		31/12/92=3000	05/01/88=1000	3	4	5	6	7	8	9	10	11
		1	2	3	4	5	6	7	8	9	10	11
04	Set	7 359.15	2 149.81	3 666.13	3 747.32	1 517.43	2 828.32	2 709.90	1 795.97	2 317.08	2 104.69	1 580.08
	Out	7 460.94	2 176.86	3 748.12	3 845.23	1 553.59	2 709.75	2 736.44	1 807.84	2 287.50	2 164.22	1 602.89
	Nov	7 523.10	2 198.87	3 742.86	3 860.32	1 584.57	2 686.81	2 775.52	1 830.35	2 289.74	2 193.76	1 642.90
	Dez	7 600.16	2 231.84	3 709.20	3 664.60	1 583.73	2 723.73	2 864.12	1 892.40	2 289.74	2 192.58	1 742.52
05	Jan	8 016.90	2 356.13	3 938.66	3 699.90	1 679.20	2 955.85	3 050.99	2 005.00	2 320.54	2 335.33	1 723.40
	Fev	7 896.74	2 325.34	3 965.81	3 995.38	1 730.56	2 953.51	2 938.40	1 963.10	2 269.20	2 345.41	1 755.73
	Mar	7 786.61	2 300.20	3 950.70	3 978.85	1 623.33	2 901.41	2 850.64	1 950.71	2 207.59	2 346.98	1 697.90
	Abr	7 607.81	2 280.15	3 966.40	4 023.68	1 613.75	2 846.96	2 799.22	1 894.84	2 250.82	2 356.08	1 691.60
	Mai	7 524.04	2 278.20	3 938.90	4 025.66	1 525.88	2 923.57	2 841.97	1 896.36	2 207.95	2 358.05	1 623.91
	Jun	7 510.58	2 275.74	4 124.35	4 149.02	1 508.01	2 889.84	2 885.25	1 817.79	2 229.38	2 391.68	1 486.33
	Jul	7 595.76	2 294.59	4 118.42	4 161.07	1 612.03	2 909.30	2 815.58	1 839.48	2 358.00	2 403.89	1 452.28
	Ago	7 817.99	2 351.18	4 193.59	4 605.54	1 862.16	2 932.72	2 895.88	1 847.40	2 443.75	2 498.09	1 576.62
Set	8 088.64	2 437.58	4 360.99	5 175.77	1 912.63	3 331.23	3 054.64	1 887.50	2 486.62	2 617.76	1 641.43	
05	Set 1	7 834.93	2 355.79	4 190.78	4 512.88	1 851.29	2 975.18	2 908.40	1 850.03	2 443.75	2 507.03	1 598.58
	2	7 814.78	2 347.44	4 141.36	4 470.09	1 850.46	2 951.77	2 882.39	1 849.90	2 422.31	2 512.87	1 559.02
	5	7 889.26	2 366.55	4 164.76	4 561.46	1 850.46	2 934.70	2 904.77	1 863.75	2 454.46	2 531.86	1 599.35
	6	7 918.44	2 375.10	4 172.08	4 643.44	1 850.46	2 945.42	2 905.91	1 871.21	2 486.62	2 534.93	1 598.91
	7	7 913.17	2 374.65	4 191.82	4 652.34	1 860.50	2 922.00	2 913.42	1 863.29	2 486.62	2 536.04	1 606.95
	8	7 909.11	2 374.40	4 214.91	4 636.31	1 883.91	2 939.07	2 893.13	1 870.52	2 475.90	2 531.91	1 601.51
	9	7 914.26	2 376.57	4 216.16	4 653.68	1 861.33	2 932.72	2 902.76	1 879.35	2 465.18	2 527.46	1 600.91
	12	7 867.00	2 361.81	4 216.67	4 660.81	1 864.41	2 966.85	2 885.41	1 847.04	2 465.18	2 526.56	1 604.76
	13	7 880.78	2 365.99	4 236.52	4 672.39	1 864.41	2 973.20	2 906.80	1 846.37	2 497.34	2 512.81	1 606.20
	14	7 897.25	2 371.57	4 276.37	4 736.08	1 880.00	2 973.20	2 922.63	1 837.24	2 486.62	2 533.55	1 625.61
	15	7 926.93	2 382.44	4 266.34	4 734.74	1 890.05	2 990.27	2 950.08	1 864.81	2 475.90	2 528.84	1 607.69
	16	7 915.07	2 377.45	4 270.09	4 763.70	1 890.05	2 996.62	2 947.87	1 843.38	2 486.62	2 536.31	1 617.78
	19	7 909.96	2 375.41	4 263.45	4 805.23	1 879.17	2 996.62	2 927.46	1 848.24	2 486.62	2 531.34	1 638.44
	20	7 954.22	2 388.48	4 280.06	4 868.93	1 894.76	2 996.62	2 941.46	1 862.09	2 508.06	2 538.85	1 635.78
	21	7 943.06	2 386.08	4 289.76	4 863.14	1 875.26	3 020.04	2 940.19	1 857.79	2 486.62	2 544.45	1 634.91
	22	7 915.01	2 378.68	4 284.06	4 865.82	1 886.13	3 032.74	2 933.94	1 851.91	2 475.90	2 533.63	1 634.39
	23	7 967.60	2 392.17	4 297.49	4 890.32	1 878.34	3 032.74	2 950.99	1 862.72	2 475.90	2 557.24	1 657.83
	26	8 012.58	2 403.84	4 320.97	4 921.96	1 886.13	3 039.09	2 966.29	1 855.08	2 486.62	2 597.37	1 599.11
	27	8 029.25	2 410.16	4 322.32	5 087.09	1 908.71	3 043.46	3 001.42	1 850.79	2 518.77	2 593.52	1 605.01
	28	8 024.61	2 416.26	4 318.62	5 170.90	1 897.01	3 062.50	3 073.18	1 856.19	2 486.62	2 590.27	1 610.57
	29	8 060.93	2 432.00	4 336.10	5 147.25	1 923.50	3 316.14	3 095.85	1 881.41	2 486.62	2 592.77	1 644.00
	30	8 088.64	2 437.58	4 360.99	5 175.77	1 912.63	3 331.23	3 054.64	1 887.50	2 486.62	2 617.76	1 641.43

1	2	3	4	5	6	7	8	9	10	11
PSI 20	PSI Geral	PSI Basic Industries	PSI General Industries	PSI Cyclical Consumer Goods	PSI Non-Cyclical Consumer Goods	PSI Cyclical Services	PSI Non-Cyclical Services	PSI Utilities	PSI Financial Services	PSI Information Technology
31/12/92=3000	05/01/88=1000	Index by branch of activity - 30/12/99 = 2732,36 ⁽¹⁾								

(1) Índices de rendimento calculados pela Euronext Lisbon desde Maio de 2002, com base no Sistema Global de Classificação FTSE. / Performance indices calculated by Euronext Lisbon since May 2002, using the FTSE Global Classification System.

B.12 Sistemas de pagamentos

B.12 Payment systems

B.12.1 MOVIMENTO GLOBAL DO SISTEMA DE LIQUIDAÇÃO POR COMPENSAÇÃO

TRANSACTIONS IN THE NET SETTLEMENT SYSTEM

Apresentados por tipo de sistema

Submitted by type of system

Fonte / Source: Banco de Portugal

10⁶ euros

Sistema de compensação interbancária - SICOI										
Cheques		Efeitos		Transferências electrónicas interbancárias		Débitos directos		Multibanco		
Quantidade	Valor	Quantidade	Valor	Quantidade	Valor	Quantidade	Valor	Quantidade	Valor	
1	2	3	4	5	6	7	8	9	10	
02	210 843 386	215 301	5 568 997	4 150	30 646 490	48 337	1 628 383	557	986 342 178	41 894
03	200 080 647	196 811	4 592 975	3 642	42 830 108	55 555	5 193 823	1 343	1071 700 794	45 584
04	187 949 563	191 193	868 919	2 657	44 588 010	60 145	20 803 484	4 505	1159 406 208	49 927
04	Abr 15 588 199	15 387	66 621	217	3 387 678	4 674	1 509 587	333	92 710 099	3 932
	Mai 15 688 637	15 808	63 978	217	3 436 324	4 757	1 614 084	358	95 686 114	4 007
	Jun 15 769 814	15 802	64 108	231	3 532 694	5 149	1 778 201	377	96 348 829	4 019
	Jul 16 228 967	16 546	58 221	222	3 975 825	5 415	1 934 954	409	104 233 921	4 568
	Ago 15 271 994	15 908	47 004	192	3 978 271	5 344	1 864 658	406	95 948 782	4 410
	Set 15 056 019	15 588	47 466	209	4 045 821	5 102	1 947 359	416	99 765 815	4 404
	Out 14 755 770	15 293	46 753	222	3 683 925	4 793	1 972 753	415	99 979 144	4 358
	Nov 15 722 476	16 259	45 981	211	3 885 168	5 716	1 985 552	435	96 234 907	4 213
	Dez 16 789 726	17 408	48 774	212	4 498 252	5 680	2 174 852	469	110 878 786	5 156
05	Jan 14 017 781	14 903	47 018	208	3 749 738	5 454	4 771 345	605	94 493 940	3 991
	Fev 13 549 263	14 285	43 721	202	3 588 930	4 605	5 235 449	615	88 394 417	3 776
	Mar 15 527 324	15 687	47 514	226	4 049 143	5 204	6 163 592	723	99 930 990	4 348
	Abr 14 078 678	14 488	41 178	192	3 890 325	5 014	5 484 108	645	98 417 974	4 335
	Mai 15 136 637	15 758	42 339	197	3 996 644	5 230	5 930 982	688	101 620 735	4 406
	Jun 14 377 933	15 426	43 038	196	3 993 164	5 729	5 805 504	696	101 898 979	4 487
	Jul 14 750 212	15 751	42 761	197	4 654 115	6 089	5 887 744	691	110 833 256	5 051
	Ago 14 341 087	15 914	40 270	180	4 318 324	5 928	5 933 800	715	104 752 558	5 096
	Set 14 201 716	15 162	39 925	196	4 085 514	5 620	5 864 643	723	103 316 270	4 811

1	2	3	4	5	6	7	8	9	10
Volume	Value	Volume	Value	Volume	Value	Volume	Value	Volume	Value
Cheques		Bills of exchange		Credit transfers		Direct debits		Cards network	
Interbank clearing system - SICOI									

B.12.2 MOVIMENTO GLOBAL DO SISTEMA DE LIQUIDAÇÃO POR COMPENSAÇÃO

TRANSACTIONS IN THE NET SETTLEMENT SYSTEM

Devolvidos por tipo de sistema

Returned by type of system

Fonte / Source: Banco de Portugal

10⁶ euros

Sistema de compensação interbancária - SICOI					
Cheques		Transferências electrónicas interbancárias		Débitos directos	
Quantidade	Valor	Quantidade	Valor	Quantidade	Valor
1	2	3	4	5	6
02	1 366 658	3 232	26 996	52	255 818
03	1 438 834	3 173	30 176	46	870 034
04	1 269 769	2 995	38 517	38	3 291 859
04	Abr 108 803	242	2 654	3	250 104
	Mai 108 506	257	2 669	3	268 813
	Jun 115 471	279	2 964	3	320 646
	Jul 109 857	263	3 626	3	298 852
	Ago 98 196	241	3 838	4	277 752
	Set 94 849	223	3 489	3	285 900
	Out 99 147	233	2 916	3	282 386
	Nov 102 861	244	3 214	3	307 748
	Dez 111 474	266	3 629	3	320 821
05	Jan 93 114	234	4 100	3	313 577
	Fev 90 037	218	2 854	3	340 392
	Mar 109 881	261	3 680	3	392 471
	Abr 100 355	232	3 051	2	363 365
	Mai 105 315	268	3 194	2	372 990
	Jun 111 377	259	3 316	3	383 538
	Jul 100 909	256	4 233	3	355 316
	Ago 93 852	231	3 681	3	360 413
	Set 91 040	226	3 507	3	356 991

1	2	3	4	5	6
Volume	Value	Volume	Value	Volume	Value
Cheques		Credit transfers		Direct debits	
Interbank clearing system - SICOI					

B.12.3 MOVIMENTO GLOBAL DO SISTEMA DE LIQUIDAÇÃO POR BRUTO

TRANSACTIONS IN THE GROSS SETTLEMENT SYSTEM

Por tipo de sistema

By type of system

Fonte / Source: Banco de Portugal

10⁶ euros

	Sistema de pagamentos de grandes transacções - SPGT				Sistemas de liquidação de outros depositantes - SLOD	
	Operações domésticas		Operações transnacionais		Quantidade	Valor
	Quantidade	Valor	Quantidade	Valor		
1	2	3	4	5	6	
02	621 737	1 225 343	519 909	2 101 215	28 866	49 055
03	650 364	1 213 695	636 033	3 954 635	36 125	65 986
04	750 917	1 404 002	623 054	4 232 473	49 367	88 498
04						
Abr	59 806	111 696	52 026	368 426	3 794	6 787
Mai	60 144	106 669	49 873	250 560	3 803	6 525
Jun	61 689	112 066	53 065	341 493	4 015	6 366
Jul	63 408	136 928	53 489	369 939	3 939	7 583
Ago	59 254	119 755	47 067	334 806	3 837	8 421
Set	59 228	108 959	50 980	301 824	3 794	8 718
Out	60 230	112 984	51 030	284 526	4 306	6 133
Nov	67 736	123 266	53 692	327 596	4 681	7 187
Dez	73 130	162 090	52 946	370 126	4 705	9 501
05						
Jan	63 503	117 132	48 004	404 887	3 653	7 719
Fev	58 990	103 252	46 969	333 564	3 990	5 893
Mar	64 409	119 222	52 355	290 951	4 835	6 483
Abr	59 499	100 933	50 417	351 085	4 247	5 873
Mai	62 833	118 049	51 855	284 246	4 447	6 284
Jun	65 415	125 931	52 217	272 412	4 851	6 570
Jul	63 315	136 388	50 867	311 371	4 407	6 002
Ago	61 782	106 027	46 463	347 071	4 187	5 397
Set	63 479	115 036	49 527	355 014	4 685	5 414

1	2	3	4	5	6
Volume	Value	Volume	Value	Volume	Value
Domestic transactions		Cross-border transactions		Settlement system for other depositors - SLOD	
Portuguese large value real time gross settlement system - SPGT					

C. Estatísticas da Balança de Pagamentos e da
Posição de Investimento Internacional

*C. Balance of Payments and International Investment
Position Statistics*

C.0 Estatísticas da balança de pagamentos

C.0 Balance of payments statistics

C.0.1 BALANÇA DE PAGAMENTOS

BALANCE OF PAYMENTS

Valores líquidos

Net figures

Fonte / Source: Banco de Portugal

10⁶ euros

	Séries no Quadro/ Coluna	2002	2003	2004	Jan - Ago 2004	Jan - Ago 2005			
	1	2	3	4	5	6			
1	Balança corrente.....	C.1.1.1/1-2	-10 252	-7 634	-10 553	-6 116	-8 508	Current account.....	1
2	Bens ⁽¹⁾	C.1.1.1/3-4	-13 965	-12 507	-15 003	-9 304	-10 492	Goods ⁽¹⁾	2
3	Serviços.....	C.1.1.1/5-6	3 340	3 546	4 174	2 965	2 737	Services.....	3
4	Rendimentos.....	C.1.1.1/7-8	-2 576	-1 546	-2 499	-1 696	-2 362	Income.....	4
5	Transferências correntes.....	C.1.1.1/9-10	2 949	2 873	2 775	1 920	1 609	Current transfers.....	5
6	Balança de capital.....	C.1.1.1/11-12	1 996	2 652	2 228	1 128	790	Capital account.....	6
7	Balança financeira ^{(a)(b)}	C.2.1/1	7 044	5 393	9 502	5 970	9 031	Financial account ^{(a)(b)}	7
8	Investimento directo ⁽²⁾	C.2.1/2	1 713	32	-4 081	234	92	Direct investment ⁽²⁾	8
9	Investimento de Portugal no exterior.....	C.2.1/3	-165	-5 779	-4 976	-3 558	-1 491	Portuguese investment abroad.....	9
10	Investimento do exterior em Portugal.....	C.2.1/4	1 878	5 810	895	3 792	1 583	Foreign investment in Portugal.....	10
11	Investimento de carteira.....	C.2.1/5	3 121	-5 057	1 201	-3 693	1 488	Portfolio investment.....	11
12	Activos.....	C.2.1/6	-7 545	-18 750	-9 242	-5 767	-6 601	Assets.....	12
13	Acções e outras participações.....	C.2.4.1/6+9	-896	-528	-891	-821	-990	Shares and other equity.....	13
	Obrigações e outros títulos de dívida								
14	de longo prazo.....	C.2.4.1/12	-6 219	-13 473	-10 530	-6 187	-4 143	Long-term debt securities.....	14
15	Títulos de dívida de curto prazo.....	C.2.4.1/15	-431	-4 749	2 179	1 241	-1 468	Short-term debt securities.....	15
16	Passivos.....	C.2.1/7	10 666	13 694	10 443	2 075	8 089	Liabilities.....	16
17	Acções e outras participações.....	C.2.5.1/6+9	3 400	8 494	5 007	53	773	Shares and other equity.....	17
	Obrigações e outros títulos de dívida								
18	de longo prazo.....	C.2.5.1/12	5 995	4 410	1 213	169	6 230	Long-term debt securities.....	18
19	Títulos de dívida de curto prazo.....	C.2.5.1/15	1 271	791	4 224	1 853	1 086	Short-term debt securities.....	19
20	Derivados financeiros.....	C.2.1/8	-10	62	-55	78	-184	Financial derivatives.....	20
21	Outro investimento.....	C.2.1/9	3 335	4 558	10 904	8 059	7 451	Other investment.....	21
22	Activos.....	C.2.1/10	-6 909	-8 432	-555	-4 022	-3 876	Assets.....	22
23	Autoridades Monetárias ⁽³⁾	C.2.7.1/3	-299	331	-786	-598	-452	Monetary Authorities ⁽³⁾	23
24	Administrações Públicas ⁽³⁾	C.2.7.1/5	3	-5	198	213	-229	General Government ⁽³⁾	24
25	Outras inst. financeiras monetárias ⁽³⁾	C.2.7.1/7	-675	-7 684	-657	-824	-3 558	Other monetary financial institutions ⁽³⁾	25
26	Outros sectores residentes.....	C.2.7.1/9	-5 939	-1 075	690	-2 813	363	Other resident sectors.....	26
27	Passivos.....	C.2.1/11	10 244	12 990	11 459	12 081	11 326	Liabilities.....	27
28	Autoridades Monetárias.....	C.2.7.1/4	1 011	-5 618	5 936	8 044	4 549	Monetary Authorities.....	28
29	Administrações Públicas.....	C.2.7.1/6	184	-25	372	1 065	-425	General Government.....	29
30	Outras inst. financeiras monetárias.....	C.2.7.1/8	9 484	17 529	2 671	2 148	7 282	Other monetary financial institutions.....	30
31	Outros sectores residentes.....	C.2.7.1/10	-435	1 104	2 480	824	-79	Other resident sectors.....	31
32	Activos de reserva ⁽⁴⁾	C.2.1/12	-1 115	5 798	1 533	1 292	184	Reserve assets ⁽⁴⁾	32
33	Erros e omissões.....	=(+6+7)	1 212	-411	-1 177	-982	-1 313	Errors and omissions.....	33
	Por memória							Memo item	
34	Balança corrente+Balança de capital.....		-8 256	-4 982	-8 325	-4 988	-7 718	Current account+Capital account.....	34

(1) Com base em informação do INE ajustada para valores f.o.b. / Based on data from INE, adjusted to f.o.b. values.

(2) Inclui investimento imobiliário. / Includes real estate investment.

(3) Sobre o conteúdo, ver notas no fim da publicação. / For information on coverage see notes at the end of this publication.

(4) A partir de Janeiro de 1999 são considerados activos de reserva apenas os activos do Banco de Portugal face a não residentes da área do euro e denominados em moedas de países fora desta área, havendo lugar a uma quebra de série. / From January 1999 onwards reserve assets include only Banco de Portugal claims on non-euro area residents denominated in non-euro area currencies, thus implying a break in the series.

C.1 Balanças corrente e de capital

C.1 Current and capital accounts

Valores líquidos

Net figures

Fonte / Source: Banco de Portugal

10⁶ euros

	Séries no Quadro/ Coluna	2002	2003	2004	Jan - Ago 2004	Jan - Ago 2005			
	1	2	3	4	5	6			
1	Balança corrente	C.1.1.1/ 1-2	-10 252	-7 634	-10 553	-6 116	-8 508	Current account	1
2	Crédito	C.1.1.1/ 1	49 511	50 466	52 863	35 094	35 629	Credit	2
3	Débito	C.1.1.1/ 2	59 763	58 100	63 416	41 210	44 137	Debit	3
4	Bens ⁽¹⁾	C.1.1.1/3-4	-13 965	-12 507	-15 003	-9 304	-10 492	Goods ⁽¹⁾	4
5	Crédito	C.1.1.1/3	27 644	28 365	29 859	19 636	19 903	Credit	5
6	Débito	C.1.1.1/4	41 609	40 871	44 862	28 941	30 395	Debit	6
7	Serviços	C.1.1.1/ 5-6	3 340	3 546	4 174	2 965	2 737	Services	7
8	Crédito	C.1.1.1/ 5	10 910	10 882	11 926	7 993	8 071	Credit	8
9	Débito	C.1.1.1/ 6	7 571	7 335	7 752	5 028	5 334	Debit	9
10	Transportes	C.1.2.1/ 3	-300	-119	-24	33	155	Transportation	10
11	Viagens e turismo	C.1.2.6/ 3	3 847	3 718	4 083	2 794	2 610	Travel	11
12	Serviços de comunicação	C.1.2.6/ 6	35	80	96	54	68	Communications services	12
13	Serviços de construção	C.1.2.7/ 3	101	134	150	79	87	Construction services	13
14	Seguros	C.1.2.8/ 3	-73	-70	-78	-62	-64	Insurance services	14
15	Serviços financeiros	C.1.2.9/ 3	-44	-19	34	39	-28	Financial services	15
16	Serviço de informação e informática	C.1.2.10/ 3	-124	-108	-56	-35	-56	Computer and information services	16
17	Direitos de utilização	C.1.2.11/ 3	-303	-239	-239	-160	-133	Royalties and license fees	17
18	Outros serviços fornecidos por empresas	C.1.2.12/ 3	338	293	325	279	184	Other business services	18
	Serviços de natureza pessoal, cultural							Personal, cultural and recreational	
19	e recreativa	C.1.2.13/ 3	-119	-115	-134	-69	-87	services	19
20	Operações governamentais (n.i.n.r.)	C.1.2.14/ 3	-19	-8	18	13	2	Government services (n.i.e.)	20
21	Rendimentos	C.1.1.1/ 7-8	-2 576	-1 546	-2 499	-1 696	-2 362	Income	21
22	Crédito	C.1.1.1/ 7	5 206	5 524	5 319	3 524	3 775	Credit	22
23	Débito	C.1.1.1/ 8	7 782	7 071	7 818	5 220	6 137	Debit	23
24	Rendimentos de trabalho	C.1.3.1/ 6	-37	-12	-80	-36	-57	Compensation of employees	24
25	Rendimentos de investimento	C.1.3.1/ 9+12+15	-2 539	-1 534	-2 419	-1 660	-2 305	Investment income	25
26	Rendimentos de investimento directo	C.1.3.1/ 9	-862	118	-554	-348	-382	Direct investment income	26
27	De acções e outras participações	C.1.3.2/6+9	-799	57	-579	-373	-380	Income on shares and other equity	27
28	De empréstimos e títulos de dívida	C.1.3.2/ 12	-63	61	25	24	-2	Income on debt	28
29	Rendimentos de investimento de carteira	C.1.3.1/ 12	-122	-69	-122	-163	-438	Portfolio investment income	29
30	De acções e outras participações	C.1.3.3/ 6	-222	-335	-521	-422	-490	Income on shares and other equity	30
31	De títulos de dívida	C.1.3.3/ 9+12	100	266	399	259	52	Income on debt	31
32	Rendimentos de outro investimento	C.1.3.1/ 15	-1 555	-1 583	-1 742	-1 149	-1 485	Other investment income	32
33	Transferências correntes	C.1.1.1/ 9-10	2 949	2 873	2 775	1 920	1 609	Current transfers	33
34	Crédito	C.1.1.1/ 9	5 750	5 695	5 759	3 941	3 879	Credit	34
35	Débito	C.1.1.1/ 10	2 801	2 822	2 985	2 021	2 271	Debit	35
36	Transferências públicas	C.1.4.1/ 3-4	300	578	507	354	266	Official transfers	36
37	das quais: com a UE	C.1.4.1/ 5-6	471	765	690	468	378	of which: vis-à-vis EU	37
38	Transferências privadas	C.1.4.1/ 9-10	2 649	2 295	2 268	1 566	1 343	Private transfers	38
	das quais: remessas emigrantes/ /imigrantes	C.1.4.1/11-12	2 382	1 967	1 957	1 370	1 185	of which: migrants' remittances	39
40	Balança de capital	C.1.1.1/ 11-12	1 996	2 652	2 228	1 128	790	Capital account	40
41	Crédito	C.1.1.1/ 11	2 213	2 860	2 488	1 303	982	Credit	41
42	Débito	C.1.1.1/ 12	217	208	260	175	192	Debit	42
43	da qual: transferências da capital com a UE	C.1.6/10+...+14	1 950	2 743	2 320	1 175	849	of which: capital transfers vis-à-vis EU	43

	1	2	3	4	5	6	
	Series in Table/ Column	2002	2003	2004	Jan - Aug 2004	Jan - Aug 2005	

(1) Com base em informação do INE ajustada para valores f.o.b. / Based on data from INE adjusted to f.o.b. values.

C.1.1.1 BALANÇAS CORRENTE E DE CAPITAL
Principais componentes

CURRENT AND CAPITAL ACCOUNTS
Main items

Fonte / Source: Banco de Portugal

10³ euros

	Balança corrente										Balança de capital	
	Total		Bens ⁽¹⁾		Serviços		Rendimentos		Transferências correntes		Crédito	Débito
	Crédito	Débito	Crédito	Débito	Crédito	Débito	Crédito	Débito	Crédito	Débito		
1=3+5+7+9	2=4+6+8+10	3	4	5	6	7	8	9	10	11	12	
02	49 510 501	59 762 778	27 643 741	41 609 189	10 910 321	7 570 819	5 206 127	7 781 844	5 750 313	2 800 925	2 213 306	217 277
03	50 465 944	58 099 753	28 364 794	40 871 378	10 881 653	7 335 467	5 524 397	7 070 665	5 695 100	2 822 245	2 859 852	207 982
04	52 863 052	63 416 271	29 859 049	44 861 960	11 926 001	7 751 782	5 318 910	7 818 013	5 759 091	2 984 517	2 488 236	260 188
04	Mar	4 536 297	5 385 118	2 723 064	3 869 792	846 315	640 096	435 056	647 358	531 862	227 871	129 007
	Abr	4 384 397	5 451 983	2 529 763	3 889 726	978 299	673 526	449 259	712 333	427 076	176 397	38 706
	Mai	4 409 287	5 396 264	2 628 873	3 821 139	964 897	615 517	437 231	731 582	378 287	228 025	169 719
	Jun	4 818 285	5 464 888	2 554 169	3 865 759	1 156 129	618 889	459 912	731 346	648 076	248 894	58 416
	Jul	5 039 782	5 308 560	2 799 430	3 729 536	1 200 926	662 287	487 234	663 024	552 193	253 713	178 557
	Ago	3 927 973	4 666 351	1 708 743	3 147 244	1 319 026	669 504	420 707	605 834	479 497	243 769	93 151
	Set	4 451 873	5 529 511	2 603 694	3 931 306	1 076 790	671 296	450 091	677 894	321 297	249 014	222 796
	Out	4 520 583	5 577 582	2 670 220	4 058 277	1 018 661	663 298	462 380	629 958	369 322	226 048	253 328
	Nov	4 517 975	5 569 542	2 684 786	4 041 438	869 480	688 544	425 631	621 940	538 078	217 620	92 776
	Dez	4 278 312	5 529 662	2 264 181	3 890 382	968 190	700 359	456 814	668 184	589 127	270 737	616 257
05	Jan	4 085 591	5 304 916	2 452 348	3 589 715	754 917	609 745	479 553	638 788	398 773	466 668	9 076
	Fev	4 177 849	5 021 932	2 442 925	3 516 973	765 146	595 965	458 166	679 268	511 612	229 726	112 479
	Mar	4 576 264	5 888 739	2 640 647	4 179 155	913 575	691 114	460 793	770 088	561 250	248 382	256 021
	Abr	4 419 000	5 654 163	2 561 700	3 932 533	933 317	674 195	503 546	829 155	420 437	218 280	64 582
	Mai	4 455 727	5 942 680	2 559 671	4 045 132	1 030 888	674 091	453 577	957 622	411 591	265 835	75 578
	Jun	4 686 280	5 759 900	2 642 095	4 006 341	1 041 541	698 285	473 499	793 428	529 145	261 846	204 462
	Jul	5 113 062	5 508 920	2 703 806	3 781 951	1 227 395	671 691	514 281	773 786	667 580	281 492	192 861
	Ago	4 115 379	5 056 039	1 900 091	3 343 331	1 404 630	719 135	431 765	695 056	378 893	298 518	67 012

	1=3+5+7+9	2=4+6+8+10	3	4	5	6	7	8	9	10	11	12
	Credit	Debit	Credit	Debit	Credit	Debit	Credit	Debit	Credit	Debit	Credit	Debit
	Total		Goods ⁽¹⁾		Services		Income		Current transfers		Capital account	
	Current account											

(1) Com base em informação do INE, ajustada para valores f.o.b.. / Based on data from INE, adjusted to f.o.b. values.

C.1.1.2 BALANÇAS CORRENTE E DE CAPITAL
Principais componentes
Com países da área do euro

CURRENT AND CAPITAL ACCOUNTS
Main items
Vis-à-vis euro area countries

Fonte / Source: Banco de Portugal

10³ euros

	Balança corrente										Balança de capital	
	Total		Bens ⁽¹⁾		Serviços		Rendimentos		Transferências correntes		Crédito	Débito
	Crédito	Débito	Crédito	Débito	Crédito	Débito	Crédito	Débito	Crédito	Débito		
	1=3+5+7+9	2=4+6+8+10	3	4	5	6	7	8	9	10	11	12
02	29 069 017	38 439 992	18 508 840	29 336 275	6 090 402	4 269 922	2 376 945	4 243 666	2 092 831	590 129	67 000	95 735
03	30 020 207	38 029 387	18 951 816	28 931 733	6 173 494	4 210 534	2 884 024	4 281 525	2 010 873	605 595	65 998	101 524
04	31 664 207	40 933 050	19 988 778	30 850 401	6 595 208	4 422 109	2 972 271	4 940 913	2 107 950	719 627	55 254	120 127
04	Mar	2 759 279	3 650 885	1 896 651	2 807 097	464 862	374 584	239 145	407 660	158 622	61 545	3 512
	Abr	2 601 868	3 457 642	1 661 104	2 596 467	518 762	395 651	254 226	416 062	167 776	49 463	8 173
	Mai	2 653 740	3 512 390	1 736 158	2 651 314	526 180	367 735	238 190	445 844	153 214	47 496	8 132
	Jun	2 715 267	3 509 130	1 716 107	2 651 577	587 262	363 339	236 721	439 273	175 177	54 941	8 647
	Jul	3 074 716	3 444 102	1 850 143	2 589 805	655 903	392 107	290 227	399 767	278 443	62 424	8 918
	Ago	2 307 841	2 863 330	1 087 134	2 031 775	809 707	391 476	228 693	389 461	182 306	50 619	4 492
	Set	2 750 561	3 621 487	1 772 091	2 747 690	584 775	375 499	245 400	441 195	148 295	57 102	10 888
	Out	2 730 253	3 513 873	1 740 793	2 680 898	560 122	354 399	271 282	421 794	158 055	56 782	2 097
	Nov	2 713 983	3 592 527	1 801 018	2 789 165	477 852	353 998	238 772	387 164	196 341	62 201	10 111
	Dez	2 416 434	3 476 208	1 451 818	2 560 986	536 953	375 788	259 138	448 581	168 524	90 853	1 967
05	Jan	2 623 205	3 243 154	1 697 539	2 409 103	433 963	349 573	283 251	414 978	208 452	69 500	2 665
	Fev	2 551 546	3 330 568	1 707 696	2 503 765	438 165	356 731	253 858	409 376	151 828	60 696	2 173
	Mar	2 717 347	3 772 130	1 797 123	2 832 447	509 989	395 265	249 945	491 283	160 289	53 135	2 412
	Abr	2 737 924	3 590 727	1 771 746	2 676 662	522 047	389 673	287 370	472 937	156 762	51 456	1 734
	Mai	2 699 759	3 621 606	1 711 866	2 665 924	564 867	396 150	250 680	490 407	172 345	69 125	10 483
	Jun	2 718 093	3 695 128	1 787 172	2 751 892	515 634	414 814	246 823	470 311	168 464	58 111	10 529
	Jul	3 007 716	3 544 279	1 798 908	2 634 928	654 777	389 673	309 991	455 426	244 041	64 252	4 796
	Ago	2 455 859	3 101 287	1 212 823	2 190 570	844 166	407 014	230 951	422 192	167 919	81 512	15 458

	1=3+5+7+9	2=4+6+8+10	3	4	5	6	7	8	9	10	11	12
	Credit	Debit	Credit	Debit	Credit	Debit	Credit	Debit	Credit	Debit	Credit	Debit
	Total		Goods ⁽¹⁾		Services		Income		Current transfers		Capital account	
	Current account											

(1) Com base em informação do INE, ajustada para valores f.o.b.. / Based on data from INE, adjusted to f.o.b. values.

C.1.1.3 BALANÇAS CORRENTE E DE CAPITAL

 Principais componentes
 Com países da União Europeia

Fonte / Source: Banco de Portugal

CURRENT AND CAPITAL ACCOUNTS

 Main items
 Vis-à-vis European Union countries

 10³ dólares

	Balança corrente										Balança de capital	
	Total		Bens ⁽¹⁾		Serviços		Rendimentos		Transferências correntes		Crédito	Débito
	Crédito	Débito	Crédito	Débito	Crédito	Débito	Crédito	Débito	Crédito	Débito		
1=3+5+7+9	2=4+6+8+10	3	4	5	6	7	8	9	10	11	12	
02	38 103 327	46 153 526	22 452 709	32 984 351	8 359 250	5 259 975	2 991 185	5 818 751	4 300 184	2 090 450	2 035 530	110 488
03	39 581 571	45 137 682	22 931 078	32 260 335	8 493 931	5 222 039	3 644 426	5 524 847	4 512 135	2 130 460	2 834 714	111 597
04	41 393 867	48 469 684	23 873 666	34 493 070	9 322 254	5 560 819	3 639 655	6 171 590	4 558 292	2 244 205	2 465 062	133 928
04												
Mar	3 650 979	4 289 418	2 253 336	3 149 539	661 478	464 800	296 200	505 856	439 964	169 223	126 799	10 046
Abr	3 362 369	4 054 012	1 986 901	2 888 522	732 014	490 461	306 569	550 888	336 885	124 140	36 673	9 320
Mai	3 440 977	4 166 534	2 093 264	2 986 065	762 694	448 598	295 117	556 878	289 901	174 994	167 773	8 895
Jun	3 769 639	4 159 993	2 036 044	2 946 823	895 426	455 429	301 824	569 204	536 345	188 537	56 861	9 637
Jul	3 922 214	4 053 301	2 222 911	2 873 359	931 315	487 159	344 427	501 634	423 561	191 150	176 442	12 452
Ago	3 032 012	3 398 276	1 295 310	2 258 767	1 076 034	477 018	281 438	479 147	379 230	183 344	89 528	14 786
Set	3 493 804	4 275 431	2 111 319	3 069 908	847 055	479 283	305 684	540 386	229 746	185 854	221 096	22 332
Out	3 494 933	4 133 557	2 090 632	3 015 741	802 709	443 192	326 470	521 009	275 121	153 616	251 772	9 824
Nov	3 551 271	4 242 811	2 157 326	3 117 890	675 622	493 841	295 090	476 930	423 233	154 149	90 916	10 854
Dez	3 225 020	4 105 202	1 727 819	2 890 539	725 983	483 535	316 450	547 709	454 768	183 419	614 694	8 296
05												
Jan	3 271 085	4 066 660	2 018 886	2 714 274	590 958	430 130	337 915	516 414	323 326	405 841	5 187	9 527
Fev	3 364 604	3 916 644	2 004 508	2 789 668	610 941	436 061	315 456	514 353	433 699	176 563	103 492	8 613
Mar	3 588 154	4 456 895	2 102 601	3 175 872	703 437	497 822	310 564	601 975	471 552	181 226	250 813	14 314
Abr	3 492 770	4 234 098	2 082 541	2 970 977	728 009	479 942	353 448	628 015	328 772	155 165	58 346	17 017
Mai	3 443 492	4 315 801	2 005 929	2 976 048	804 146	486 400	312 045	651 142	321 372	202 211	73 171	11 240
Jun	3 597 760	4 418 765	2 115 644	3 071 989	750 856	501 109	313 643	649 641	417 617	196 027	195 068	13 116
Jul	3 983 895	4 184 530	2 154 775	2 925 881	912 734	457 713	371 424	576 203	544 962	206 732	178 085	14 230
Ago	3 121 283	3 694 798	1 445 839	2 457 479	1 111 492	495 018	290 725	524 946	273 227	217 354	63 891	21 347

	1=3+5+7+9	2=4+6+8+10	3	4	5	6	7	8	9	10	11	12
	Credit	Debit	Credit	Debit	Credit	Debit	Credit	Debit	Credit	Debit	Credit	Debit
	Total		Goods ⁽¹⁾		Services		Income		Current transfers		Capital account	
	Current account											

(1) Com base em informação do INE, ajustada para valores f.o.b.. / Based on data from INE, adjusted to f.o.b. values.

C.1.2.1 SERVIÇOS - TRANSPORTES
SERVICES - TRANSPORTATION

Fonte / Source: Banco de Portugal

 10³ euros

	Total			Marítimos			Aéreos			Rodoviários			Outros		
	Crédito	Débito	Saldo	Crédito	Débito	Saldo	Crédito	Débito	Saldo	Crédito	Débito	Saldo	Crédito	Débito	Saldo
	1=4+7+10+13	2=5+8+11+14	3=1-2	4	5	6=4-5	7	8	9=7-8	10	11	12=10-11	13	14	15=13-14
02	1 939 407	2 239 877	-300 470	222 755	816 176	-593 421	1 213 689	866 556	347 132	480 881	459 178	21 703	22 082	97 966	-75 884
03	2 083 556	2 202 671	-119 115	241 065	753 526	-512 461	1 238 150	908 594	329 556	587 479	458 330	129 150	16 862	82 220	-65 359
04	2 300 670	2 324 265	-23 596	251 094	822 784	-571 691	1 363 383	923 209	440 174	669 372	506 007	163 365	16 821	72 265	-55 444
04															
Mar	181 631	191 411	-9 780	22 375	71 666	-49 291	103 467	70 010	33 457	53 829	43 796	10 033	1 960	5 940	-3 979
Abr	201 499	201 578	-79	26 170	71 506	-45 337	120 896	80 647	40 249	53 579	43 337	10 242	854	6 087	-5 233
Mai	184 051	195 288	-11 237	19 505	70 008	-50 503	108 755	75 919	32 836	54 548	43 167	11 381	1 242	6 194	-4 952
Jun	217 991	198 365	19 626	20 594	71 328	-50 734	136 076	76 856	59 220	59 119	44 083	15 036	2 201	6 097	-3 896
Jul	218 160	202 024	16 136	23 788	67 200	-43 411	136 652	86 718	49 934	56 084	41 923	14 160	1 636	6 184	-4 548
Ago	213 998	185 383	28 614	20 894	59 281	-38 386	138 078	84 130	53 948	54 613	35 486	19 128	412	6 487	-6 075
Set	197 913	203 847	-5 934	20 473	73 441	-52 968	116 701	80 061	36 640	58 350	44 260	14 090	2 388	6 085	-3 697
Out	189 080	209 649	-20 570	20 631	74 257	-53 626	112 284	83 591	28 693	54 235	45 601	8 634	1 930	6 201	-4 271
Nov	187 931	202 786	-14 855	21 140	73 531	-52 391	105 728	77 862	27 866	59 597	45 577	14 020	1 466	5 816	-4 350
Dez	177 563	193 127	-15 564	19 330	69 647	-50 316	98 884	70 633	28 250	57 674	44 300	13 373	1 675	8 547	-6 872
05															
Jan	175 626	177 879	-2 253	18 233	65 315	-47 082	97 129	66 793	30 335	59 453	40 288	19 166	811	5 483	-4 671
Fev	174 919	162 779	12 139	17 641	63 444	-45 803	100 086	59 762	40 324	56 082	39 005	17 077	1 110	568	542
Mar	199 681	200 323	-642	22 064	74 384	-52 320	120 782	74 394	46 388	56 005	47 211	8 794	831	4 335	-3 504
Abr	212 365	190 086	22 279	23 605	70 236	-46 631	125 176	71 036	54 141	62 245	44 317	17 928	1 338	4 497	-3 159
Mai	226 617	189 164	37 453	24 668	72 370	-47 701	136 063	65 727	70 336	64 187	44 967	19 220	1 699	6 101	-4 402
Jun	223 684	195 390	28 293	25 347	71 487	-46 140	138 587	71 800	66 787	58 018	45 456	12 563	1 731	6 647	-4 916
Jul	218 130	197 264	20 866	26 499	68 145	-41 646	134 678	77 971	56 706	55 518	43 611	11 906	1 436	7 536	-6 100
Ago	213 819	177 403	36 417	24 572	61 187	-36 615	129 596	69 955	59 641	58 404	38 151	20 253	1 247	8 110	-6 862

C.1.2.2 SERVIÇOS - TRANSPORTES MARÍTIMOS

SERVICES - SEA TRANSPORT

Fonte / Source: Banco de Portugal

10³ euros

	Fretes			Passagens			Outros		
	Crédito	Débito	Saldo	Crédito	Débito	Saldo	Crédito	Débito	Saldo
	1	2	3=1-2	4	5	6=4-5	7	8	9=7-8
02	113 819	761 197	-647 378	481	321	160	108 455	54 658	53 797
03	132 853	693 879	-561 027	1 277	746	531	106 935	58 900	48 034
04	130 242	764 863	-634 621	2 767	1 646	1 121	118 084	56 275	61 809
04 Mar	11 888	66 047	-54 160	1	129	-128	10 487	5 490	4 997
Abr	15 128	66 115	-50 987	100	32	68	10 942	5 360	5 582
Mai	11 249	65 225	-53 976	134	96	37	8 123	4 687	3 436
Jun	9 941	65 837	-55 896	406	33	373	10 247	5 458	4 789
Jul	13 192	63 605	-50 413	253	40	213	10 344	3 555	6 789
Ago	10 863	53 563	-42 700	113	120	-8	9 919	5 597	4 322
Set	8 462	67 058	-58 595	772	449	323	11 238	5 934	5 304
Out	10 206	69 196	-58 990	265	481	-216	10 160	4 580	5 580
Nov	9 003	69 306	-60 304	221	85	136	11 916	4 140	7 777
Dez	11 559	66 122	-54 563	126	145	-18	7 645	3 380	4 265
05 Jan	6 627	60 857	-54 231	158	262	-104	11 448	4 196	7 252
Fev	6 986	59 606	-52 620	116	496	-380	10 540	3 342	7 198
Mar	11 934	71 003	-59 069	226	362	-136	9 903	3 018	6 885
Abr	13 057	66 831	-53 774	576	414	162	9 972	2 992	6 980
Mai	13 496	68 484	-54 988	32	561	-529	11 141	3 325	7 816
Jun	14 429	67 985	-53 556	507	491	16	10 411	3 011	7 400
Jul	15 377	63 938	-48 561	322	640	-318	10 800	3 567	7 232
Ago	13 994	56 969	-42 975	278	703	-425	10 300	3 515	6 785

1	2	3=1-2	4	5	6=4-5	7	8	9=7-8
Credit	Debit	Balance	Credit	Debit	Balance	Credit	Debit	Balance
Freight			Passenger			Other		

C.1.2.3 SERVIÇOS - TRANSPORTES AÉREOS

SERVICES - AIR TRANSPORT

Fonte / Source: Banco de Portugal

10³ euros

	Fretes			Passagens			Outros		
	Crédito	Débito	Saldo	Crédito	Débito	Saldo	Crédito	Débito	Saldo
	1	2	3=1-2	4	5	6=4-5	7	8	9=7-8
02	82 009	90 685	-8 676	832 954	522 809	310 145	298 726	253 063	45 663
03	96 208	90 827	5 382	860 238	498 364	361 873	281 704	319 403	-37 699
04	104 690	100 118	4 572	927 314	468 669	458 645	331 379	354 423	-23 044
04 Mar	5 421	8 645	-3 225	73 440	30 037	43 403	24 606	31 327	-6 721
Abr	6 454	8 654	-2 200	86 314	43 323	42 990	28 128	28 670	-542
Mai	6 832	8 538	-1 706	80 306	36 641	43 665	21 618	30 741	-9 123
Jun	10 643	8 618	2 025	95 358	39 339	56 019	30 076	28 899	1 176
Jul	15 473	8 326	7 147	90 323	46 406	43 916	30 856	31 986	-1 129
Ago	11 064	7 011	4 052	92 667	41 947	50 720	34 348	35 172	-824
Set	8 420	8 778	-358	74 919	38 848	36 071	33 363	32 436	927
Out	9 996	9 058	938	75 475	45 005	30 470	26 813	29 529	-2 716
Nov	7 998	9 072	-1 074	69 639	42 417	27 222	28 091	26 373	1 719
Dez	10 332	8 655	1 676	64 803	39 380	25 423	23 749	22 598	1 151
05 Jan	8 003	7 966	37	63 329	30 362	32 967	25 797	28 466	-2 668
Fev	6 145	7 802	-1 657	71 579	31 478	40 102	22 361	20 482	1 879
Mar	8 875	9 294	-419	87 026	38 626	48 400	24 880	26 474	-1 593
Abr	10 754	8 748	2 006	87 181	35 880	51 301	27 241	26 408	834
Mai	9 755	8 964	791	99 021	34 665	64 356	27 287	22 098	5 189
Jun	9 240	8 899	341	99 511	39 799	59 712	29 837	23 102	6 734
Jul	6 071	8 369	-2 298	101 174	47 820	53 353	27 433	21 782	5 651
Ago	9 347	7 457	1 890	87 164	39 038	48 126	33 084	23 460	9 624

1	2	3=1-2	4	5	6=4-5	7	8	9=7-8
Credit	Debit	Balance	Credit	Debit	Balance	Credit	Debit	Balance
Freight			Passenger			Other		

C.1.2.4 SERVIÇOS - TRANSPORTES RODOVIÁRIOS

SERVICES - ROAD TRANSPORT

Fonte / Source: Banco de Portugal

10³ euros

	Fretes			Passagens			Outros		
	Crédito	Débito	Saldo	Crédito	Débito	Saldo	Crédito	Débito	Saldo
	1	2	3=1-2	4	5	6=4-5	7	8	9=7-8
02	394 249	446 800	-52 551	2 339	1 692	647	84 292	10 686	73 606
03	492 601	450 033	42 567	1 959	940	1 019	92 920	7 357	85 564
04	564 994	496 071	68 923	4 379	2 601	1 778	99 999	7 334	92 665
04 Mar	45 334	42 837	2 497	161	591	-430	8 334	368	7 966
Abr	44 229	42 881	1 348	231	3	228	9 119	453	8 666
Mai	46 615	42 303	4 312	67	320	-253	7 865	544	7 322
Jun	50 776	42 700	8 075	821	512	309	7 522	871	6 651
Jul	46 517	41 253	5 264	449	100	348	9 118	570	8 548
Ago	46 709	34 740	11 969	585	170	414	7 320	576	6 745
Set	49 255	43 492	5 763	466	1	465	8 629	768	7 862
Out	46 322	44 879	1 443	466	3	463	7 447	719	6 728
Nov	49 589	44 950	4 639	579	71	507	9 429	556	8 873
Dez	48 729	42 885	5 843	466	816	-349	8 479	600	7 880
05 Jan	50 128	39 471	10 657	228	5	224	9 097	812	8 285
Fev	48 215	38 659	9 555	350	1	349	7 517	346	7 172
Mar	48 427	46 051	2 376	78	573	-495	7 500	587	6 912
Abr	54 725	43 345	11 381	117	14	103	7 403	958	6 444
Mai	55 762	44 417	11 345	87	16	71	8 338	534	7 804
Jun	50 000	44 093	5 906	141	1	139	7 878	1 361	6 517
Jul	47 968	41 469	6 499	300	43	256	7 250	2 099	5 151
Ago	51 669	36 949	14 721	136	8	128	6 599	1 195	5 405

	1	2	3=1-2	4	5	6=4-5	7	8	9=7-8
	Credit	Debit	Balance	Credit	Debit	Balance	Credit	Debit	Balance
	Freight			Passenger			Other		

C.1.2.5 SERVIÇOS - OUTROS TRANSPORTES

SERVICES - OTHER TRANSPORT

Fonte / Source: Banco de Portugal

10³ euros

	Fretes			Passagens			Outros		
	Crédito	Débito	Saldo	Crédito	Débito	Saldo	Crédito	Débito	Saldo
	1	2	3=1-2	4	5	6=4-5	7	8	9=7-8
02	13 869	88 576	-74 707	7 267	7 530	-263	946	1 861	-914
03	11 383	75 925	-64 542	5 111	6 137	-1 025	367	159	208
04	11 548	64 623	-53 074	4 853	7 516	-2 663	420	127	293
04 Mar	1 472	5 405	-3 933	462	531	-68	26	4	22
Abr	796	5 929	-5 133	57	158	-101	1	0	1
Mai	820	5 468	-4 648	406	726	-320	16	0	16
Jun	1 506	5 348	-3 842	695	749	-54	0	0	0
Jul	920	5 711	-4 791	494	432	62	222	41	182
Ago	255	5 514	-5 259	154	972	-818	3	1	2
Set	1 384	5 143	-3 759	952	937	15	52	5	47
Out	1 432	5 564	-4 132	441	636	-196	57	1	57
Nov	1 046	5 111	-4 065	395	637	-242	25	68	-43
Dez	1 027	6 978	-5 951	635	1 568	-933	13	1	12
05 Jan	795	5 477	-4 682	8	1	7	9	5	4
Fev	858	296	562	244	254	-10	8	18	-10
Mar	577	3 799	-3 222	245	480	-235	9	56	-47
Abr	888	4 041	-3 153	442	456	-14	9	0	8
Mai	1 413	5 823	-4 410	278	273	5	7	5	2
Jun	982	5 971	-4 989	743	676	66	6	0	6
Jul	889	7 034	-6 145	504	441	63	43	61	-18
Ago	484	7 380	-6 895	725	694	32	38	37	1

	1	2	3=1-2	4	5	6=4-5	7	8	9=7-8
	Credit	Debit	Balance	Credit	Debit	Balance	Credit	Debit	Balance
	Freight			Passenger			Other		

C.1.2.6 SERVIÇOS - VIAGENS E TURISMO E SERVIÇOS DE COMUNICAÇÃO

SERVICES - TRAVEL AND COMMUNICATIONS SERVICES

Fonte / Source: Banco de Portugal

10³ euros

	Viagens e turismo			Serviços de comunicação									
	Crédito	Débito	Saldo	Total			Serviços postais e mensagens			Serviços de telecomunicações			
				Crédito	Débito	Saldo	Crédito	Débito	Saldo	Crédito	Débito	Saldo	
1	2	3=1-2	4=7+10	5=8+11	6=4-5	7	8	9=7-8	10	11	12=10-11		
02	6 093 819	2 246 615	3 847 203	265 252	230 190	35 063	27 062	36 310	-9 248	238 190	193 880	44 311	
03	5 848 927	2 130 554	3 718 374	318 411	238 844	79 567	18 933	29 090	-10 157	299 478	209 754	89 724	
04	6 307 424	2 224 539	4 082 885	394 587	298 713	95 874	38 938	36 783	2 155	355 649	261 930	93 719	
04	Mar	399 965	185 960	214 005	27 087	21 557	5 530	1 670	2 782	-1 112	25 416	18 774	6 642
	Abr	476 494	188 562	287 932	23 824	19 451	4 373	3 599	2 230	1 368	20 225	17 221	3 004
	Mai	514 519	169 949	344 569	26 260	24 539	1 721	3 065	4 451	-1 385	23 195	20 088	3 106
	Jun	638 477	169 109	469 369	34 789	30 397	4 392	6 758	3 232	3 526	28 031	27 165	866
	Jul	721 239	192 352	528 888	31 011	26 854	4 157	361	2 074	-1 713	30 650	24 780	5 870
	Ago	861 116	254 137	606 980	32 188	21 133	11 054	1 847	1 669	178	30 341	19 464	10 877
	Set	617 892	204 994	412 899	34 240	26 881	7 358	1 557	2 412	-855	32 683	24 469	8 214
	Out	566 165	192 135	374 030	38 494	20 652	17 842	513	949	-437	37 981	19 702	18 279
	Nov	403 020	179 206	223 814	41 985	34 062	7 923	4 518	4 394	124	37 466	29 667	7 799
	Dez	454 891	176 620	278 272	37 751	28 665	9 087	860	2 364	-1 504	36 892	26 301	10 591
05	Jan	328 456	166 692	161 764	25 301	19 487	5 814	4 637	6 399	-1 763	20 664	13 088	7 577
	Fev	337 448	171 524	165 924	25 436	16 582	8 854	4 219	4 758	-539	21 217	11 824	9 393
	Mar	438 896	220 854	218 042	26 846	18 759	8 088	578	1 963	-1 385	26 269	16 796	9 473
	Abr	452 606	195 345	257 261	25 781	24 453	1 328	2 907	2 833	73	22 875	21 620	1 255
	Mai	531 561	195 630	335 931	30 949	21 923	9 026	5 400	4 963	437	25 549	16 960	8 589
	Jun	527 733	203 233	324 501	44 547	29 253	15 293	13 151	7 361	5 790	31 396	21 892	9 504
	Jul	719 421	209 265	510 156	28 996	18 516	10 480	2 341	2 278	63	26 655	16 238	10 417
	Ago	911 568	274 809	636 759	31 087	22 038	9 049	3 715	5 358	-1 643	27 371	16 680	10 691

	1	2	3=1-2	4=7+10	5=8+11	6=4-5	7	8	9=7-8	10	11	12=10-11
	Credit	Debit	Balance	Credit	Debit	Balance	Credit	Debit	Balance	Credit	Debit	Balance
	Travel			Total			Postal and courier services			Telecommunications services		
							Communications services					

C.1.2.7 SERVIÇOS - CONSTRUÇÃO

SERVICES - CONSTRUCTION SERVICES

Fonte / Source: Banco de Portugal

10³ euros

	Total			No exterior			Em Portugal			
	Crédito	Débito	Saldo	Crédito	Débito	Saldo	Crédito	Débito	Saldo	
	1=4+7	2=5+8	3=1-2	4	5	6=4-5	7	8	9=7-8	
02	217 542	116 372	101 170	184 019	46 328	137 691	33 523	70 044	-36 521	
03	273 618	139 949	133 670	233 272	58 774	174 498	40 346	81 175	-40 829	
04	334 494	184 300	150 195	270 913	57 890	213 023	63 582	126 410	-62 828	
04	Mar	31 002	12 890	18 112	27 928	8 079	19 849	3 073	4 811	-1 737
	Abr	30 087	23 935	6 151	25 983	3 340	22 643	4 104	20 595	-16 492
	Mai	29 482	29 227	255	16 022	5 214	10 808	13 460	24 013	-10 553
	Jun	33 387	14 009	19 379	19 555	9 279	10 276	13 833	4 730	9 103
	Jul	22 520	16 479	6 040	18 519	2 667	15 852	4 001	13 812	-9 812
	Ago	25 282	7 367	17 915	19 609	4 156	15 453	5 673	3 211	2 462
	Set	24 739	18 564	6 176	21 399	6 462	14 936	3 341	12 101	-8 761
	Out	26 737	13 537	13 199	24 247	4 754	19 493	2 490	8 783	-6 294
	Nov	32 491	7 075	25 416	29 376	3 491	25 885	3 114	3 583	-469
	Dez	40 571	14 450	26 121	35 037	5 182	29 855	5 534	9 268	-3 734
05	Jan	21 326	20 137	1 190	15 357	2 868	12 489	5 969	17 268	-11 299
	Fev	27 045	9 511	17 534	24 092	4 623	19 469	2 953	4 888	-1 935
	Mar	38 359	12 466	25 893	35 362	5 539	29 824	2 997	6 927	-3 930
	Abr	25 917	17 958	7 959	22 163	4 114	18 049	3 754	13 845	-10 090
	Mai	31 212	19 334	11 879	28 668	5 788	22 880	2 544	13 545	-11 001
	Jun	30 120	24 712	5 408	27 258	7 661	19 597	2 862	17 051	-14 189
	Jul	31 248	25 283	5 965	27 047	9 285	17 762	4 201	15 998	-11 797
	Ago	38 086	26 745	11 341	33 297	7 428	25 869	4 789	19 317	-14 528

	1=4+7	2=5+8	3=1-2	4	5	6=4-5	7	8	9=7-8
	Credit	Debit	Balance	Credit	Debit	Balance	Credit	Debit	Balance
	Total			Abroad			In Portugal		

C.1.2.8 SERVIÇOS - SEGUROS

SERVICES - INSURANCE

Fonte / Source: Banco de Portugal

10³ euros

	Total			De mercadorias			Outros		
	Crédito 1=4+7	Débito 2=5+8	Saldo 3=1-2	Crédito 4	Débito 5	Saldo 6=4-5	Crédito 7	Débito 8	Saldo 9=7-8
02	78 948	151 807	-72 859	2 776	33 726	-30 950	76 172	118 081	-41 909
03	82 811	152 721	-69 910	8 791	33 027	-24 237	74 020	119 694	-45 673
04	92 126	170 289	-78 163	2 998	36 406	-33 408	89 129	133 883	-44 754
04 Mar	7 238	16 230	-8 991	266	3 144	-2 878	6 973	13 086	-6 113
Abr	6 312	12 713	-6 401	101	3 147	-3 045	6 210	9 566	-3 356
Mai	11 243	12 403	-1 160	261	3 105	-2 843	10 981	9 299	1 683
Jun	12 928	12 179	749	330	3 134	-2 804	12 598	9 045	3 553
Jul	4 948	14 740	-9 792	484	3 027	-2 544	4 464	11 713	-7 248
Ago	4 284	16 420	-12 136	221	2 550	-2 329	4 063	13 871	-9 808
Set	4 630	7 796	-3 166	165	3 192	-3 027	4 465	4 604	-140
Out	5 354	9 129	-3 775	145	3 294	-3 148	5 209	5 835	-627
Nov	3 497	9 284	-5 787	164	3 299	-3 135	3 333	5 985	-2 652
Dez	7 362	10 554	-3 192	226	3 147	-2 921	7 136	7 407	-271
05 Jan	6 041	19 200	-13 159	159	2 897	-2 738	5 883	16 303	-10 421
Fev	5 600	16 784	-11 184	120	2 837	-2 717	5 480	13 947	-8 467
Mar	6 675	12 895	-6 220	134	3 380	-3 245	6 541	9 516	-2 975
Abr	9 642	12 553	-2 911	162	3 181	-3 019	9 480	9 372	107
Mai	9 504	14 118	-4 614	179	3 260	-3 081	9 326	10 858	-1 533
Jun	7 883	13 764	-5 881	89	3 236	-3 147	7 794	10 528	-2 734
Jul	5 369	14 930	-9 561	164	3 043	-2 879	5 205	11 887	-6 682
Ago	4 704	15 123	-10 420	266	2 712	-2 446	4 438	12 412	-7 974

	1=4+7	2=5+8	3=1-2	4	5	6=4-5	7	8	9=7-8
	Credit	Debit	Balance	Credit	Debit	Balance	Credit	Debit	Balance
	Total			Freight insurance			Other		

C.1.2.9 SERVIÇOS - FINANCEIROS

SERVICES - FINANCIAL SERVICES

Fonte / Source: Banco de Portugal

10³ euros

	Total			Serviços de intermediação bancária			Outros serviços de intermediação financeira			Serviços auxiliares de intermediação financeira		
	Crédito 1=4+7+10	Débito 2=5+8+11	Saldo 3=1-2	Crédito 4	Débito 5	Saldo 6=4-5	Crédito 7	Débito 8	Saldo 9=7-8	Crédito 10	Débito 11	Saldo 12=10-11
02	159 535	203 379	-43 844	33 177	48 383	-15 206	30 605	49 585	-18 980	95 753	105 411	-9 657
03	141 477	160 815	-19 339	30 968	45 003	-14 034	28 234	47 067	-18 833	82 274	68 745	13 529
04	193 229	158 893	34 336	41 110	30 460	10 650	42 265	71 535	-29 271	109 855	56 898	52 956
04 Mar	14 138	12 472	1 666	2 873	2 838	35	4 955	3 008	1 947	6 310	6 625	-315
Abr	47 667	26 913	20 754	2 481	1 222	1 259	7 067	22 600	-15 533	38 119	3 091	35 028
Mai	11 051	10 263	788	1 445	2 794	-1 349	3 806	2 828	977	5 800	4 640	1 160
Jun	25 944	14 435	11 509	14 637	3 413	11 224	5 475	5 058	417	5 832	5 964	-131
Jul	10 100	13 837	-3 737	3 135	2 308	828	2 083	7 947	-5 864	4 882	3 582	1 300
Ago	12 977	12 066	910	2 767	1 360	1 406	3 247	6 848	-3 601	6 963	3 858	3 105
Set	12 722	15 548	-2 826	1 980	2 172	-193	3 029	7 564	-4 535	7 714	5 812	1 902
Out	11 053	11 351	-298	2 734	2 938	-205	1 609	3 583	-1 974	6 710	4 829	1 880
Nov	10 526	11 026	-500	1 317	5 312	-3 995	2 330	3 012	-682	6 879	2 702	4 176
Dez	13 830	15 201	-1 371	3 060	2 491	569	3 687	4 365	-678	7 083	8 345	-1 262
05 Jan	9 666	6 497	3 168	1 182	1 435	-253	1 784	3 130	-1 347	6 700	1 932	4 768
Fev	11 601	16 874	-5 274	2 767	5 172	-2 405	2 083	2 079	4	6 751	9 623	-2 873
Mar	14 409	14 384	25	2 785	2 927	-142	3 912	5 546	-1 635	7 712	5 910	1 801
Abr	11 202	11 551	-350	1 989	1 718	271	2 664	4 020	-1 356	6 549	5 812	736
Mai	10 317	14 291	-3 974	1 129	1 810	-680	3 414	4 471	-1 058	5 774	8 010	-2 236
Jun	10 262	28 419	-18 157	2 370	3 140	-770	2 885	16 010	-13 125	5 007	9 269	-4 262
Jul	15 657	17 139	-1 482	1 185	1 465	-280	5 053	7 833	-2 780	9 419	7 842	1 577
Ago	14 656	16 653	-1 997	1 122	1 106	16	7 074	6 839	236	6 460	8 708	-2 248

	1=4+7+10	2=5+8+11	3=1-2	4	5	6=4-5	7	8	9=7-8	10	11	12=10-11
	Credit	Debit	Balance	Credit	Debit	Balance	Credit	Debit	Balance	Credit	Debit	Balance
	Total			Bank intermediation services			Other financial intermediation services			Auxiliary financial intermediation services		

C.1.2.10 SERVIÇOS - INFORMAÇÃO E INFORMÁTICA

SERVICES - COMPUTER AND INFORMATION SERVICES

Fonte / Source: Banco de Portugal

10³ euros

	Total			Serviços de informação			Serviços de informática		
	Crédito 1=4+7	Débito 2=5+8	Saldo 3=1-2	Crédito 4	Débito 5	Saldo 6=4-5	Crédito 7	Débito 8	Saldo 9=7-8
02	81 740	205 820	-124 080	4 039	22 080	-18 041	77 701	183 740	-106 039
03	96 203	204 297	-108 093	5 949	33 159	-27 210	90 254	171 138	-80 884
04	113 797	170 182	-56 385	4 212	24 339	-20 126	109 585	145 843	-36 258
04 Mar	12 065	13 809	-1 744	215	1 526	-1 311	11 850	12 283	-433
Abr	11 701	11 432	268	125	1 448	-1 324	11 576	9 984	1 592
Mai	7 375	13 954	-6 580	284	2 135	-1 851	7 091	11 819	-4 729
Jun	10 625	11 450	-825	689	1 250	-562	9 936	10 199	-263
Jul	13 466	14 476	-1 010	179	3 296	-3 117	13 287	11 180	2 107
Ago	8 076	17 035	-8 959	199	3 529	-3 331	7 877	13 506	-5 628
Set	8 683	17 561	-8 878	243	2 610	-2 367	8 440	14 951	-6 511
Out	7 973	13 414	-5 441	53	1 806	-1 753	7 919	11 608	-3 688
Nov	7 177	13 329	-6 151	182	1 633	-1 451	6 995	11 696	-4 700
Dez	10 065	10 718	-653	959	1 120	-161	9 105	9 598	-492
05 Jan	7 098	14 409	-7 311	207	1 062	-855	6 891	13 346	-6 456
Fev	10 731	11 292	-562	151	877	-726	10 579	10 415	164
Mar	8 905	22 356	-13 451	360	1 663	-1 303	8 545	20 693	-12 148
Abr	9 572	16 008	-6 436	698	2 640	-1 942	8 873	13 368	-4 494
Mai	8 940	17 256	-8 316	380	1 265	-884	8 560	15 991	-7 431
Jun	9 235	17 614	-8 379	198	1 310	-1 112	9 036	16 303	-7 267
Jul	10 580	17 754	-7 174	274	1 682	-1 408	10 306	16 072	-5 766
Ago	9 261	13 802	-4 541	368	1 683	-1 315	8 893	12 118	-3 225

1=4+7	2=5+8	3=1-2	4	5	6=4-5	7	8	9=7-8
Credit	Debit	Balance	Credit	Debit	Balance	Credit	Debit	Balance
Total			Information services			Computer services		

C.1.2.11 SERVIÇOS - DIREITOS DE UTILIZAÇÃO

SERVICES - ROYALTIES AND LICENSE FEES

Fonte / Source: Banco de Portugal

10³ euros

	Total			Direitos de patente, de marcas, royalties e copyright			Franchising			Outros		
	Crédito 1=4+7+10	Débito 2=5+8+11	Saldo 3=1-2	Crédito 4	Débito 5	Saldo 6=4-5	Crédito 7	Débito 8	Saldo 9=7-8	Crédito 10	Débito 11	Saldo 12=10-11
02	30 746	333 790	-303 045	27 570	312 180	-284 610	255	8 013	-7 759	2 921	13 597	-10 676
03	31 822	271 220	-239 398	28 142	245 199	-217 058	265	10 147	-9 882	3 416	15 874	-12 458
04	32 199	271 573	-239 374	29 971	255 329	-225 358	196	10 163	-9 967	2 033	6 082	-4 049
04 Mar	2 536	21 815	-19 279	2 255	19 562	-17 307	0	1 313	-1 313	281	940	-659
Abr	2 283	30 449	-28 166	1 975	29 477	-27 501	0	696	-696	307	276	31
Mai	1 538	19 646	-18 108	1 413	18 837	-17 424	0	670	-670	125	139	-14
Jun	2 318	12 681	-10 363	2 098	11 564	-9 466	0	813	-813	220	303	-84
Jul	1 843	28 436	-26 593	1 670	27 161	-25 490	0	1 266	-1 266	173	10	163
Ago	3 031	22 537	-19 506	2 807	21 533	-18 726	41	977	-936	183	27	156
Set	2 400	26 130	-23 730	2 124	23 923	-21 799	129	881	-752	147	1 326	-1 179
Out	3 060	18 787	-15 726	2 951	17 865	-14 914	0	707	-707	110	215	-105
Nov	3 768	24 278	-20 511	3 530	23 380	-19 849	0	820	-820	238	79	159
Dez	4 051	23 072	-19 021	3 964	22 169	-18 204	0	745	-745	87	158	-72
05 Jan	1 886	15 227	-13 341	1 776	14 035	-12 259	24	917	-892	85	275	-189
Fev	5 740	29 730	-23 990	5 273	28 190	-22 917	22	757	-735	445	782	-338
Mar	3 531	22 582	-19 050	3 130	21 385	-18 255	10	801	-791	392	396	-5
Abr	4 763	25 916	-21 153	4 125	24 277	-20 152	0	704	-704	638	935	-297
Mai	4 231	16 575	-12 344	3 753	15 220	-11 466	11	1 047	-1 036	466	308	158
Jun	5 416	17 929	-12 513	4 347	15 890	-11 544	683	839	-156	386	1 200	-814
Jul	2 798	16 428	-13 629	1 992	13 086	-11 094	68	1 127	-1 059	739	2 215	-1 476
Ago	6 154	23 124	-16 970	4 837	20 025	-15 188	80	794	-713	1 237	2 305	-1 069

1=4+7+10	2=5+8+11	3=1-2	4	5	6=4-5	7	8	9=7-8	10	11	12=10-11
Credit	Debit	Balance	Credit	Debit	Balance	Credit	Debit	Balance	Credit	Debit	Balance
Total			Copyright and patent royalties			Franchising			Other		

C.1.2.12 SERVIÇOS - OUTROS SERVIÇOS FORNECIDOS POR EMPRESAS
(continua)

SERVICES - OTHER BUSINESS SERVICES
(to be continued)

Fonte / Source: Banco de Portugal

10³ euros

	Total			Serviços de intermediação comercial			Serviços de aluguer sem tripulação			Serviços agrícolas, mineiros e industriais			Serviços de investigação e desenvolvimento		
	Crédito	Débito	Saldo	Crédito	Débito	Saldo	Crédito	Débito	Saldo	Crédito	Débito	Saldo	Crédito	Débito	Saldo
	1=4+7+10+13+16+19+22+25+28	2=5+8+11+14+17+20+23+26+29	3=1-2	4	5	6=4-5	7	8	9=7-8	10	11	12=10-11	13	14	15=13-14
02	1 774 528	1 436 229	338 299	841 280	639 066	202 214	43 014	71 923	-28 908	45 097	25 338	19 759	30 739	9 312	21 427
03	1 739 552	1 446 088	293 464	824 886	611 388	213 497	30 239	63 013	-32 774	83 535	77 735	5 800	24 745	21 600	3 144
04	1 846 281	1 521 309	324 973	835 029	662 396	172 632	37 657	60 082	-22 425	87 955	72 424	15 531	23 245	12 516	10 730
04	Mar	143 348	128 321	15 027	60 115	57 880	2 220	5 007	-2 787	5 775	3 908	1 867	3 022	1 772	1 249
	Abr	151 018	124 888	26 130	69 046	56 563	1 852	6 830	-4 978	5 914	1 731	4 184	1 489	1 292	197
	Mai	150 810	108 626	42 183	69 531	51 931	2 902	4 073	-1 171	6 657	2 684	3 973	1 037	1 019	18
	Jun	142 145	116 233	25 913	64 726	43 510	3 726	5 139	-1 413	7 304	5 889	1 416	1 915	1 028	887
	Jul	149 992	109 015	40 978	63 248	45 161	18 087	3 083	4 536	9 607	7 790	1 817	1 750	1 345	405
	Ago	130 493	102 153	28 340	59 183	45 309	2 585	5 292	-2 707	9 129	4 902	4 227	1 336	865	471
	Set	150 412	112 001	38 411	61 205	45 855	15 350	3 881	5 033	-1 152	7 971	2 856	5 115	1 601	1 530
	Out	146 961	140 245	6 716	61 908	90 097	-28 189	4 930	5 237	-307	9 192	3 072	6 120	2 682	465
	Nov	156 810	175 667	-18 857	63 973	52 923	11 050	2 386	5 920	-3 534	8 134	8 099	35	1 633	548
	Dez	199 657	179 638	20 019	89 906	76 052	13 854	4 970	4 709	261	8 728	4 791	3 937	1 647	695
05	Jan	160 077	139 023	21 053	88 265	76 137	12 128	2 699	6 303	-3 604	6 532	6 818	-287	2 788	1 799
	Fev	146 449	135 689	10 761	77 209	66 262	10 947	2 635	5 743	-3 108	6 433	5 270	1 163	1 708	1 379
	Mar	157 700	126 044	31 656	77 348	51 863	25 484	2 689	5 792	-3 102	8 618	5 213	3 405	1 034	1 468
	Abr	154 421	142 710	11 712	80 593	61 561	19 032	4 592	6 270	-1 679	4 864	3 653	1 211	1 639	762
	Mai	154 632	147 667	6 966	72 513	61 701	10 812	2 589	7 995	-5 406	4 740	3 092	1 648	2 926	794
	Jun	155 516	135 979	19 537	77 532	56 236	21 296	5 445	6 682	-1 238	4 594	4 010	584	1 461	1 903
	Jul	168 480	123 707	44 773	76 639	51 809	24 829	5 753	6 398	-645	6 371	3 954	2 417	4 197	2 878
	Ago	153 442	116 384	37 058	69 425	48 071	21 354	7 916	7 364	553	7 097	3 421	3 676	1 568	3 971

	1=4+7+10+13+16+19+22+25+28	2=5+8+11+14+17+20+23+26+29	3=1-2	4	5	6=4-5	7	8	9=7-8	10	11	12=10-11	13	14	15=13-14
	Credit	Debit	Balance	Credit	Debit	Balance	Credit	Debit	Balance	Credit	Debit	Balance	Credit	Debit	Balance
	Total			Merchanting and other trade-related services			Operational leasing			Agricultural, mining and manufacturing services			Research and development services		

C.1.2.12 SERVIÇOS - OUTROS SERVIÇOS FORNECIDOS POR EMPRESAS
(continuação)

SERVICES - OTHER BUSINESS SERVICES
(continued)

Fonte / Source: Banco de Portugal

10³ euros

	Serviços jurídicos, contabilísticos, de consultadoria em gestão e de relações públicas			Serviços de arquitetura, engenharia e consultadoria técnica			Serviços de publicidade, estudos de mercado e de opinião pública			Serviços entre empresas afiliadas			Outros serviços		
	Crédito	Débito	Saldo	Crédito	Débito	Saldo	Crédito	Débito	Saldo	Crédito	Débito	Saldo	Crédito	Débito	Saldo
	16	17	18=16-17	19	20	21=19-20	22	23	24=22-23	25	26	27=25-26	28	29	30=28-29
02	258 226	188 160	70 066	183 730	183 395	335	189 499	137 857	51 642	62 716	80 255	-17 539	120 228	100 923	19 305
03	299 995	174 442	125 553	136 750	167 459	-30 709	158 263	133 144	25 120	58 840	114 583	-55 743	122 300	82 724	39 576
04	312 088	227 765	84 323	168 487	145 902	22 586	175 444	148 561	26 883	92 709	125 116	-32 407	113 667	66 547	47 119
04	Mar	29 929	15 313	14 617	13 164	16 708	-3 544	14 375	12 351	2 024	5 556	10 275	-4 719	9 193	5 108
	Abr	21 403	17 998	3 406	11 540	8 190	3 349	16 907	12 796	4 111	13 451	13 386	65	9 416	6 102
	Mai	24 063	12 635	11 428	14 836	7 688	7 148	16 673	11 959	4 715	4 679	10 343	-5 664	10 431	6 295
	Jun	22 379	17 190	5 188	11 737	13 868	-2 131	17 362	16 020	1 343	4 119	7 272	-3 153	8 876	6 317
	Jul	23 157	12 651	10 506	16 582	7 863	8 719	18 984	12 081	6 903	2 815	12 397	-9 582	10 766	5 575
	Ago	22 251	17 437	4 813	12 940	6 763	6 177	7 932	10 856	-2 924	5 413	4 996	417	9 725	5 194
	Set	27 992	15 858	12 134	16 770	18 263	-1 493	14 037	9 970	4 067	5 843	6 103	-260	11 112	6 533
	Out	24 576	9 999	14 577	16 760	10 450	6 310	11 110	8 896	2 214	6 074	5 302	772	9 728	6 726
	Nov	22 809	59 030	-36 221	12 269	14 476	-2 207	13 855	10 679	3 176	20 961	18 769	2 191	10 790	5 222
	Dez	36 751	28 394	8 357	17 562	20 872	-3 310	17 653	18 343	-690	14 935	23 529	-8 594	7 506	1 996
05	Jan	20 462	13 761	6 702	10 389	9 819	570	14 478	11 664	2 814	7 415	8 912	-1 497	7 049	3 810
	Fev	22 314	15 816	6 498	10 630	11 099	-470	14 409	20 671	-6 263	5 335	6 564	-1 229	5 777	2 885
	Mar	24 128	13 558	10 569	10 299	16 742	-6 443	14 816	10 036	4 779	10 503	18 050	-7 546	8 266	3 321
	Abr	24 284	14 943	9 341	11 187	13 547	-2 360	13 634	10 079	3 555	5 428	29 166	-23 738	8 201	2 729
	Mai	31 524	34 431	-2 907	11 375	10 142	1 233	13 504	12 741	763	6 394	13 495	-7 101	9 068	3 278
	Jun	27 957	19 613	8 344	13 557	18 784	-5 227	13 540	12 314	1 226	3 359	13 223	-9 864	8 071	3 214
	Jul	28 379	23 486	4 893	12 636	10 196	2 440	21 965	12 067	9 898	3 207	11 205	-7 998	9 332	3 271
	Ago	27 647	18 212	9 435	16 061	8 582	7 479	7 604	14 517	-6 914	4 262	9 667	-5 405	11 860	2 577

	16	17	18=16-17	19	20	21=19-20	22	23	24=22-23	25	26	27=25-26	28	29	30=28-29
	Credit	Debit	Balance	Credit	Debit	Balance	Credit	Debit	Balance	Credit	Debit	Balance	Credit	Debit	Balance
	Legal, accounting, management and public relations services			Architectural, engineering and other technical services			Advertising, market research and public opinion polling			Services between affiliated enterprises			Other services		

C.1.2.13 SERVIÇOS - DE NATUREZA PESSOAL, CULTURAL E RECREATIVA

SERVICES - PERSONAL, CULTURAL AND RECREATIONAL SERVICES

Fonte / Source: Banco de Portugal

10³ euros

	Total			Serviços audiovisuais			Outros serviços de natureza pessoal, cultural e recreativa		
	Crédito	Débito	Saldo	Crédito	Débito	Saldo	Crédito	Débito	Saldo
	1=4+7	2=5+8	3=1-2	4	5	6=4-5	7	8	9=7-8
02	122 468	241 272	-118 804	22 044	108 960	-86 916	100 424	132 312	-31 888
03	118 811	233 675	-114 864	20 518	107 923	-87 405	98 293	125 752	-27 459
04	154 360	288 554	-134 194	34 462	119 210	-84 747	119 898	169 345	-49 447
04 Mar	16 150	21 912	-5 762	3 043	10 739	-7 696	13 108	11 174	1 934
Abr	16 310	22 427	-6 116	3 313	10 788	-7 475	12 998	11 639	1 359
Mai	14 346	17 578	-3 232	5 006	6 325	-1 318	9 340	11 254	-1 914
Jun	21 157	28 625	-7 468	3 272	12 477	-9 205	17 885	16 148	1 738
Jul	14 949	33 656	-18 707	2 451	19 632	-17 181	12 498	14 024	-1 526
Ago	9 515	20 445	-10 930	2 569	7 592	-5 023	6 946	12 853	-5 907
Set	11 646	28 166	-16 520	3 425	12 209	-8 784	8 221	15 957	-7 736
Out	11 135	28 336	-17 201	2 724	8 010	-5 286	8 410	20 326	-11 915
Nov	10 662	20 164	-9 503	2 604	6 648	-4 043	8 057	13 517	-5 460
Dez	9 102	31 322	-22 219	1 527	11 100	-9 574	7 576	20 222	-12 646
05 Jan	10 746	18 771	-8 024	2 147	5 084	-2 937	8 600	13 687	-5 087
Fev	11 075	17 863	-6 788	1 769	4 981	-3 212	9 306	12 882	-3 576
Mar	9 427	30 367	-20 940	2 080	11 544	-9 464	7 347	18 823	-11 476
Abr	12 517	23 839	-11 322	2 588	8 830	-6 242	9 929	15 009	-5 080
Mai	12 642	24 807	-12 165	1 873	9 508	-7 636	10 769	15 298	-4 530
Jun	14 303	22 267	-7 964	1 731	8 359	-6 628	12 572	13 908	-1 336
Jul	13 180	21 778	-8 598	1 466	7 056	-5 590	11 714	14 722	-3 008
Ago	12 016	23 378	-11 362	1 124	8 937	-7 813	10 892	14 440	-3 549

	1=4+7	2=5+8	3=1-2	4	5	6=4-5	7	8	9=7-8
	Credit	Debit	Balance	Credit	Debit	Balance	Credit	Debit	Balance
	Total			Audiovisual and related services			Other personal, cultural and recreational services		

C.1.2.14 SERVIÇOS - OPERAÇÕES GOVERNAMENTAIS (n.i.n.r.)

SERVICES - GOVERNMENT SERVICES (n.i.e.)

Fonte / Source: Banco de Portugal

10³ euros

	Total			Despesas de embaixadas e consulados			Outras operações governamentais		
	Crédito	Débito	Saldo	Crédito	Débito	Saldo	Crédito	Débito	Saldo
	1=4+7	2=5+8	3=1-2	4	5	6=4-5	7	8	9=7-8
02	146 337	165 469	-19 132	82 647	94 751	-12 104	63 690	70 717	-7 028
03	146 464	154 633	-8 169	83 612	89 100	-5 488	62 852	65 534	-2 682
04	156 832	139 164	17 668	85 098	87 709	-2 611	71 734	51 455	20 279
04 Mar	11 153	13 719	-2 566	5 247	8 006	-2 759	5 906	5 713	193
Abr	11 106	11 180	-74	6 762	6 302	460	4 344	4 878	-534
Mai	14 223	14 044	179	8 760	8 945	-185	5 463	5 099	364
Jun	16 368	11 408	4 960	8 275	7 269	1 006	8 093	4 139	3 953
Jul	12 696	10 417	2 279	5 765	6 349	-584	6 931	4 068	2 863
Ago	18 067	10 828	7 239	11 851	8 272	3 579	6 216	2 556	3 660
Set	11 514	9 809	1 705	5 003	6 468	-1 465	6 511	3 341	3 170
Out	12 649	6 063	6 587	7 822	3 567	4 255	4 828	2 496	2 332
Nov	11 614	11 668	-53	5 812	6 859	-1 047	5 802	4 808	994
Dez	13 347	16 995	-3 648	6 797	9 372	-2 575	6 549	7 623	-1 073
05 Jan	8 694	12 423	-3 729	3 284	10 523	-7 239	5 409	1 899	3 510
Fev	9 103	7 336	1 767	4 406	5 216	-809	4 697	2 121	2 576
Mar	9 145	10 084	-939	4 621	6 992	-2 371	4 525	3 093	1 432
Abr	14 532	13 777	756	8 636	5 908	2 728	5 897	7 869	-1 972
Mai	10 282	13 326	-3 044	4 298	10 951	-6 652	5 984	2 375	3 608
Jun	12 843	9 725	3 118	6 245	6 184	61	6 598	3 540	3 057
Jul	13 534	9 628	3 907	7 358	6 146	1 211	6 177	3 482	2 695
Ago	9 837	9 677	161	3 611	7 171	-3 560	6 226	2 506	3 721

	1=4+7	2=5+8	3=1-2	4	5	6=4-5	7	8	9=7-8
	Credit	Debit	Balance	Credit	Debit	Balance	Credit	Debit	Balance
	Total			Expenditures of embassies and consulates			Other government services		

C.1.3.1 RENDIMENTOS

INCOME

Fonte / Source: Banco de Portugal

10³ euros

	Total			De trabalho			De investimento									
	Crédito	Débito	Saldo	Crédito	Débito	Saldo	Directo			De carteira ⁽¹⁾			De outro investimento ⁽¹⁾			
							Crédito	Débito	Saldo	Crédito	Débito	Saldo	Crédito	Débito	Saldo	
1=4+7+10+13	2=5+8+11+14	3=1-2	4	5	6=4-5	7	8	9=7-8	10	11	12=10-11	13	14	15=13-14		
02	5 206 127	7 781 844	-2 575 718	135 155	172 115	-36 960	264 030	1 126 080	-862 050	2 283 431	2 405 344	-121 913	2 523 510	4 078 305	-1 554 795	
03	5 524 397	7 070 665	-1 546 267	132 359	144 852	-12 492	1 289 197	1 170 988	118 209	2 175 078	2 244 381	-69 302	1 927 763	3 510 444	-1 582 681	
04	5 318 910	7 818 013	-2 499 103	110 496	190 965	-80 468	739 934	1 293 961	-554 027	2 563 950	2 686 220	-122 270	1 904 530	3 646 868	-1 742 337	
04	Mar	435 056	647 358	-212 302	9 188	14 473	-5 286	90 852	117 574	-26 721	188 763	166 115	22 648	146 253	349 196	-202 942
	Abr	449 259	712 333	-263 074	9 231	12 239	-3 008	57 262	101 463	-44 201	220 484	331 376	-110 892	162 283	267 256	-104 973
	Mai	437 231	731 582	-294 351	8 799	12 670	-3 870	56 873	103 744	-46 871	225 039	298 647	-73 609	146 520	316 521	-170 001
	Jun	459 912	731 346	-271 434	9 230	15 461	-6 230	55 462	108 593	-53 131	228 010	281 558	-53 548	167 209	325 735	-158 526
	Jul	487 234	663 024	-175 790	9 700	14 971	-5 271	60 785	103 213	-42 428	224 331	218 213	6 118	192 418	326 627	-134 210
	Ago	420 707	605 834	-185 127	9 517	14 651	-5 134	56 248	103 259	-47 012	218 360	203 215	15 144	136 583	284 708	-148 126
	Set	450 091	677 894	-227 803	8 301	18 929	-10 628	58 917	107 059	-48 142	223 191	203 867	19 325	159 682	348 040	-188 358
	Out	462 380	629 958	-167 578	10 347	24 569	-14 222	60 618	102 485	-41 868	215 196	200 599	14 597	176 219	302 305	-126 086
	Nov	425 631	621 940	-196 309	9 435	18 511	-9 076	57 503	102 036	-44 534	209 866	202 656	7 210	148 828	298 736	-149 909
	Dez	456 814	668 184	-211 370	9 069	19 947	-10 878	66 320	137 739	-71 420	218 132	218 525	-393	163 293	291 973	-128 679
05	Jan	479 553	638 788	-159 235	9 750	18 606	-8 856	65 193	109 370	-44 176	221 610	200 252	21 358	183 000	310 561	-127 560
	Fev	458 166	679 268	-221 102	7 762	14 495	-6 733	61 327	116 243	-54 915	223 997	204 128	19 869	165 080	344 403	-179 323
	Mar	460 793	770 088	-309 295	9 767	16 929	-7 163	67 720	110 229	-42 509	235 537	234 258	1 279	147 769	408 672	-260 903
	Abr	503 546	829 155	-325 609	11 325	15 558	-4 233	64 751	109 213	-44 462	249 137	410 991	-161 854	178 333	293 393	-115 060
	Mai	453 577	957 622	-504 045	9 260	14 869	-5 609	60 721	109 389	-48 669	223 098	434 044	-210 947	160 498	399 319	-238 821
	Jun	473 499	793 428	-319 929	8 587	17 965	-9 378	67 589	117 871	-50 282	207 386	248 072	-40 686	189 937	409 520	-219 583
	Jul	514 281	773 786	-259 504	6 322	16 314	-9 992	68 288	116 863	-48 575	220 216	253 384	-33 167	219 455	387 225	-167 770
	Ago	431 765	695 056	-263 291	7 488	12 534	-5 046	62 220	110 698	-48 478	212 297	245 783	-33 486	149 760	326 041	-176 281

	1=4+7+10+13	2=5+8+11+14	3=1-2	4	5	6=4-5	7	8	9=7-8	10	11	12=10-11	13	14	15=13-14
	Credit	Debit	Balance	Credit	Debit	Balance	Credit	Debit	Balance	Credit	Debit	Balance	Credit	Debit	Balance
	Total			Compensation of employees			Direct			Portfolio ⁽¹⁾			Other ⁽¹⁾		
							Investment								

(1) Na sequência da alteração no tratamento estatístico dos "Activos de reserva", os rendimentos recebidos pelo Banco de Portugal passaram a estar registados, desde Janeiro de 1999, nas componentes "Rendimentos de Investimento de carteira" ou "Rendimentos de Outro investimento", consoante estejam associados a activos externos incluídos, respectivamente, em "Investimento de carteira" ou em "Outro investimento" e "Activos de reserva". / As a result of the statistical treatment of "Reserve assets", income received by the Banco de Portugal is recorded, since January 1999, under "Portfolio investment income" or "Other investment income", whether derived from external assets classified as, respectively, "Portfolio investment" or "Other investment" and "Reserve assets".

C.1.3.2 RENDIMENTOS DE INVESTIMENTO DIRECTO

DIRECT INVESTMENT INCOME

Fonte / Source: Banco de Portugal

10³ euros

	Total			De acções e outras participações						De empréstimos e títulos de dívida		
	Crédito	Débito	Saldo	Dividendos e lucros distribuídos			Lucros reinvestidos			Crédito	Débito	Saldo
				Crédito	Débito	Saldo	Crédito	Débito	Saldo			
1=4+7+10	2=5+8+11	3=1-2	4	5	6=4-5	7	8	9=7-8	10	11	12=10-11	
02	264 030	1 126 080	-862 050	477 280	1 505 526	-1 028 246	-327 179	-556 571	229 393	113 929	177 125	-63 196
03	1 289 197	1 170 988	118 209	1 036 662	1 182 957	-146 295	85 098	-118 021	203 119	167 437	106 053	61 385
04	739 934	1 293 961	-554 027	569 142	1 584 996	-1 015 854	77 969	-359 113	437 082	92 823	68 078	24 745
04	Mar	90 852	117 574	-26 721	25 606	83 035	-57 428	27 900	17 415	10 484	37 346	17 124
	Abr	57 262	101 463	-44 201	5 794	185 700	-179 906	48 670	-84 979	133 649	2 798	742
	Mai	56 873	103 744	-46 871	27 575	199 632	-172 058	26 390	-99 398	125 788	2 908	3 510
	Jun	55 462	108 593	-53 131	14 520	247 238	-232 718	39 006	-147 000	186 006	1 936	8 355
	Jul	60 785	103 213	-42 428	200 103	306 507	-106 405	-145 323	-206 263	60 939	6 005	2 968
	Ago	56 248	103 259	-47 012	26 402	27 371	-969	27 317	73 382	-46 065	2 529	2 506
	Set	58 917	107 059	-48 142	40 873	57 634	-16 762	12 942	42 831	-29 889	5 102	6 594
	Out	60 618	102 485	-41 868	9 166	40 952	-31 786	44 394	59 414	-15 020	7 058	2 119
	Nov	57 503	102 036	-44 534	79 504	66 946	12 558	-24 867	33 272	-58 139	2 865	1 818
	Dez	66 320	137 739	-71 420	114 210	235 365	-121 155	-60 346	-114 299	53 953	12 456	16 674
05	Jan	65 193	109 370	-44 176	4 773	104 235	-99 462	53 949	2 000	51 949	6 472	3 336
	Fev	61 327	116 243	-54 915	3 443	68 123	-64 680	54 697	38 081	16 616	3 187	10 039
	Mar	67 720	110 229	-42 509	13 571	50 703	-37 132	44 935	55 618	-10 683	9 215	2 908
	Abr	64 751	109 213	-44 462	65 940	122 745	-56 805	-16 109	9 738	5 182	2 578	2 604
	Mai	60 721	109 389	-48 669	48 947	365 095	-316 148	9 736	-258 634	268 370	2 038	2 928
	Jun	67 589	117 871	-50 282	30 333	163 992	-133 658	29 222	-57 514	86 736	8 033	11 393
	Jul	68 288	116 863	-48 575	23 130	86 884	-63 754	36 694	20 328	16 367	8 464	9 652
	Ago	62 220	110 698	-48 478	7 497	78 198	-70 702	51 721	28 747	22 974	3 002	3 752

	1=4+7+10	2=5+8+11	3=1-2	4	5	6=4-5	7	8	9=7-8	10	11	12=10-11
	Credit	Debit	Balance	Credit	Debit	Balance	Credit	Debit	Balance	Credit	Debit	Balance
	Total			Dividends and profits distributed			Reinvested earnings			Income on debt		
				Income on shares and other equity								

Fonte / Source: Banco de Portugal

10³ euros

	Total			De acções e outras participações			De títulos de dívida					
	Crédito	Débito	Saldo	Crédito	Débito	Saldo	Obrigações e outros títulos de dívida de longo prazo			Títulos de dívida de curto prazo		
							Crédito	Débito	Saldo	Crédito	Débito	Saldo
1=4+7+10	2=5+8+11	3=1-2	4	5	6=4-5	7	8	9=7-8	10	11	12=10-11	
02	2 283 431	2 405 344	-121 913	157 694	379 935	-222 241	1 900 816	1 895 098	5 718	224 920	130 311	94 610
03	2 175 078	2 244 381	-69 302	151 034	486 229	-335 195	1 782 296	1 616 718	165 577	241 749	141 433	100 316
04	2 563 950	2 686 220	-122 270	162 845	683 635	-520 789	2 152 849	1 798 759	354 090	248 256	203 826	44 430
04 Mar	188 763	166 115	22 648	14 026	31 234	-17 207	156 037	123 017	33 020	18 700	11 865	6 835
Abr	220 484	331 376	-110 892	23 133	159 126	-135 993	176 066	158 483	17 583	21 285	13 767	7 518
Mai	225 039	298 647	-73 609	16 091	116 618	-100 527	186 791	166 114	20 677	22 157	15 915	6 242
Jun	228 010	281 558	-53 548	12 706	96 908	-84 203	193 129	167 879	25 250	22 175	16 770	5 405
Jul	224 331	218 213	6 118	12 840	34 826	-21 986	190 220	168 018	22 202	21 271	15 369	5 902
Ago	218 360	203 215	15 144	11 467	31 676	-20 209	186 448	154 095	32 353	20 445	17 444	3 001
Set	223 191	203 867	19 325	11 955	31 027	-19 073	189 928	153 147	36 781	21 309	19 693	1 616
Out	215 196	200 599	14 597	12 175	31 887	-19 712	182 660	147 851	34 809	20 361	20 861	-500
Nov	209 866	202 656	7 210	11 899	34 737	-22 837	178 163	146 185	31 978	19 804	21 735	-1 931
Dez	218 132	218 525	-393	12 428	49 715	-37 287	186 228	144 752	41 476	19 476	24 058	-4 582
05 Jan	221 610	200 252	21 358	19 591	33 745	-14 154	182 653	139 582	43 071	19 366	26 925	-7 559
Fev	223 997	204 128	19 869	10 940	28 895	-17 955	193 554	146 777	46 777	19 503	28 456	-8 954
Mar	235 537	234 258	1 279	21 324	28 776	-7 452	193 616	174 646	18 970	20 597	30 836	-10 239
Abr	249 137	410 991	-161 854	46 136	209 481	-163 344	183 522	169 986	13 536	19 479	31 525	-12 046
Mai	223 098	434 044	-210 947	25 847	235 796	-209 950	177 820	167 452	10 368	19 431	30 796	-11 365
Jun	207 386	248 072	-40 686	15 054	52 293	-37 239	172 261	161 918	10 343	20 072	33 862	-13 790
Jul	220 216	253 384	-33 167	15 384	35 235	-19 850	182 919	182 195	724	21 913	35 954	-14 041
Ago	212 297	245 783	-33 486	11 029	30 773	-19 744	178 809	177 635	1 174	22 459	37 375	-14 916

	1=4+7+10	2=5+8+11	3=1-2	4	5	6=4-5	7	8	9=7-8	10	11	12=10-11
	Credit	Debit	Balance	Credit	Debit	Balance	Credit	Debit	Balance	Credit	Debit	Balance
	Total			Income on shares and other equity			Long-term debt securities			Short-term debt securities		
							Income on debt					

(1) Na sequência da alteração no tratamento estatístico dos "Activos de reserva", inclui, desde Janeiro 1999, os rendimentos recebidos pelo Banco de Portugal associados a activos externos registados em "Investimento de carteira". / As result of the statistical treatment of "Reserve assets", it includes, since January 1999, income received by the Banco de Portugal derived from external assets classified as "Portfolio investment".

C.1.4.1 TRANSFERÊNCIAS CORRENTES

CURRENT TRANSFERS

Fonte / Source: Banco de Portugal

10³ euros

	Total				Públicas				Privadas					
	Total		Com a UE		Outras		Total		Remessas de emigrantes/imigrantes		Outras			
	Crédito	Débito	Crédito	Débito	Crédito	Débito	Crédito	Débito	Crédito	Débito	Crédito	Débito	Crédito	Débito
	1=3+9	2=4+10	3=5+7	4=6+8	5	6	7	8	9=11+13	10=12+14	11	12	13	14
02	5 750 313	2 800 925	1 932 833	1 632 798	1 836 334	1 365 193	96 499	267 605	3 817 480	1 168 127	2 817 885	435 500	999 596	732 627
03	5 695 100	2 822 245	2 259 558	1 681 948	2 169 907	1 404 430	89 651	277 518	3 435 542	1 140 297	2 433 777	467 100	1 001 765	673 197
04	5 759 091	2 984 517	2 233 879	1 727 202	2 083 242	1 393 446	150 637	333 756	3 525 212	1 257 315	2 442 177	485 590	1 083 035	771 725
04 Mar	531 862	227 871	256 042	127 761	251 108	99 007	4 934	28 754	275 820	100 110	190 611	38 896	85 210	61 214
Abr	427 076	176 397	145 823	84 439	139 678	65 081	6 145	19 358	281 253	91 958	193 720	38 451	87 534	53 600
Mai	378 287	228 025	115 036	138 695	109 942	116 546	5 094	22 150	263 251	89 330	171 368	35 730	91 883	51 600
Jun	648 076	248 894	347 378	147 942	326 319	121 652	21 059	26 290	300 697	100 951	208 088	42 662	92 609	58 289
Jul	552 193	253 713	117 733	152 749	110 868	117 524	6 864	35 225	434 460	100 965	346 860	43 639	87 599	57 326
Ago	479 497	243 769	172 194	138 344	166 470	119 677	5 723	18 667	307 303	105 425	227 039	42 854	80 265	62 572
Set	321 297	249 014	60 879	138 933	48 586	119 087	12 293	19 845	260 419	110 081	173 041	44 209	87 378	65 872
Out	369 322	226 048	97 629	117 061	87 512	80 573	10 117	36 488	271 693	108 987	184 549	43 963	87 144	65 025
Nov	538 078	217 620	230 937	108 978	198 381	81 829	32 556	27 149	307 141	108 642	182 913	41 417	124 228	67 225
Dez	589 127	270 737	267 359	139 212	251 029	81 881	16 331	57 331	321 768	131 524	221 656	46 403	100 112	85 121
05 Jan	398 773	466 668	106 382	346 535	91 900	314 202	14 482	32 333	292 391	120 133	155 695	38 561	136 695	81 572
Fev	511 612	229 726	270 725	111 605	247 587	94 129	23 138	17 476	240 887	118 120	154 865	36 748	86 022	81 373
Mar	561 250	248 382	293 666	128 562	283 487	101 516	10 179	27 046	267 583	119 820	168 770	44 065	98 814	75 755
Abr	420 437	218 280	141 785	98 453	132 459	77 255	9 326	21 198	278 652	119 827	175 941	40 522	102 711	79 305
Mai	411 591	265 835	106 299	129 258	78 644	106 524	27 655	22 734	305 292	136 577	169 743	43 900	135 550	92 677
Jun	529 145	261 846	223 296	139 776	211 989	107 768	11 307	32 007	305 849	122 070	207 016	46 641	98 832	75 430
Jul	667 580	281 492	276 492	133 569	266 873	102 398	9 619	31 171	391 088	147 923	295 939	49 725	95 149	98 198
Ago	378 893	298 518	91 535	156 451	72 449	104 033	19 085	52 418	287 358	142 067	209 764	52 724	77 594	89 343

	1=3+9	2=4+10	3=5+7	4=6+8	5	6	7	8	9=11+13	10=12+14	11	12	13	14
	Credit	Debit	Credit	Debit	Credit	Debit	Credit	Debit	Credit	Debit	Credit	Debit	Credit	Debit
	Total		Total		With the EU		Other		Total		Migrants' remittances		Other	
					Official		Private							

C.1.4.2 TRANSFERÊNCIAS CORRENTES - REMESSAS DE EMIGRANTES

EMIGRANTS' REMITTANCES

Fonte / Source: Banco de Portugal

10³ euros

	Total 1=2+8+...+13	União Europeia						Canadá 8	EUA 9	Suíça 10	Brasil 11	Venezuela 12	Resto do Mundo 13	Por memória: OCDE 14
		Total 2	Alemanha 3	Espanha 4	França 5	Luxemburgo 6	Reino Unido 7							
02	2 817 885	1 608 727	205 805	77 950	934 480	104 459	215 630	91 100	372 451	629 306	16 261	40 116	59 924	2 711 605
03	2 433 777	1 487 631	205 644	69 892	886 090	87 225	177 543	83 157	272 122	516 587	9 480	9 724	55 075	2 373 382
04	2 442 177	1 519 588	178 783	60 971	964 129	75 800	181 408	73 946	231 901	531 061	6 575	7 505	71 601	2 367 025
04														
Mar	190 611	119 863	15 252	5 020	72 750	5 827	16 034	5 620	20 882	37 862	811	1 128	4 444	184 860
Abr	193 720	120 560	13 979	3 471	78 586	5 350	15 124	5 995	19 627	39 673	390	932	6 543	186 757
Mai	171 368	107 754	15 272	4 805	63 459	4 708	14 204	4 751	18 749	34 938	806	524	3 845	166 818
Jun	208 088	123 720	16 470	6 683	73 416	6 217	15 993	6 255	23 265	47 921	317	326	6 285	201 847
Jul	346 860	238 527	20 268	6 842	170 871	14 472	18 934	7 782	24 437	67 640	479	284	7 711	339 771
Ago	227 039	146 349	15 034	6 305	92 750	8 243	18 485	8 671	23 839	40 744	331	818	6 287	220 521
Set	173 041	103 707	13 518	4 580	64 054	4 960	13 160	7 202	17 397	38 287	753	348	5 348	167 291
Out	184 549	110 725	13 867	4 499	70 157	3 860	13 777	6 613	17 020	42 040	554	657	6 940	177 461
Nov	182 913	103 665	11 973	3 974	66 576	3 675	11 875	6 198	14 262	48 857	1 236	718	7 978	174 095
Dez	221 656	122 033	14 311	4 210	78 992	7 119	13 304	4 686	16 654	70 561	481	596	6 644	214 400
05														
Jan	155 695	100 307	12 267	3 754	66 821	4 506	9 309	3 864	14 284	32 171	682	371	4 017	151 165
Fev	154 865	100 931	12 571	3 785	66 180	4 895	10 234	3 283	14 227	30 112	773	553	4 985	149 423
Mar	168 770	105 490	12 728	3 806	68 900	5 645	11 191	4 921	15 307	37 825	1 036	508	3 682	164 079
Abr	175 941	111 613	13 323	3 919	72 321	4 864	13 516	4 450	16 048	38 163	540	574	4 554	171 104
Mai	169 743	103 001	12 907	4 313	63 844	4 928	12 889	5 029	19 456	36 084	670	661	4 842	164 170
Jun	207 016	120 995	14 558	4 675	73 028	5 759	19 138	8 577	18 954	50 465	1 420	660	5 945	199 753
Jul	295 939	197 590	18 103	5 878	141 575	11 885	15 207	8 838	23 540	58 052	530	301	7 087	288 717
Ago	209 764	129 979	14 696	4 616	87 811	6 490	12 438	7 650	21 379	42 363	979	589	6 824	202 494

	1=2+8+...+13	2	3	4	5	6	7	8	9	10	11	12	13	14
	Total	Total	Germany	Spain	France	Luxembourg	United Kingdom	Canada	USA	Switzerland	Brazil	Venezuela	Rest of the World	Memo item: OECD
		European Union												

C.1.5 BALANÇA DE CAPITAL

CAPITAL ACCOUNT

Fonte / Source: Banco de Portugal

10³ euros

	Total			Transferências públicas			Transferências privadas			Aquisição / cedência de activos não produzidos não financeiros		
	Crédito 1=4+7+10	Débito 2=5+8+11	Saldo 3=1-2	Crédito 4	Débito 5	Saldo 6=4-5	Crédito 7	Débito 8	Saldo 9=7-8	Crédito 10	Débito 11	Saldo 12=10-11
02	2 213 306	217 277	1 996 029	2 090 252	40 997	2 049 255	94 764	149 887	-55 124	28 290	26 393	1 897
03	2 859 852	207 982	2 651 869	2 744 687	23 155	2 721 532	62 435	145 226	-82 791	52 729	39 601	13 128
04	2 488 236	260 188	2 228 048	2 320 756	20 174	2 300 582	54 695	165 559	-110 864	112 785	74 456	38 329
04												
Mar	129 007	20 680	108 327	122 723	3 442	119 282	4 836	14 481	-9 645	1 448	2 758	-1 309
Abr	38 706	15 656	23 050	32 829	1 001	31 828	5 594	13 067	-7 473	284	1 588	-1 305
Mai	169 719	21 104	148 615	155 967	611	155 356	4 392	14 752	-10 361	9 360	5 741	3 620
Jun	58 416	20 133	38 282	52 209	3 727	48 482	3 413	12 517	-9 104	2 793	3 888	-1 095
Jul	178 557	26 962	151 595	136 669	1 465	135 204	4 310	12 674	-8 364	37 577	12 823	24 754
Ago	93 151	35 957	57 193	50 607	748	49 859	7 263	17 961	-10 699	35 281	17 248	18 033
Set	222 796	32 095	190 701	200 036	1 970	198 065	4 241	16 165	-11 924	18 520	13 960	4 560
Out	253 328	17 961	235 367	248 636	1 923	246 713	3 489	13 579	-10 090	1 203	2 459	-1 256
Nov	92 776	17 153	75 624	88 091	587	87 504	3 898	13 451	-9 553	787	3 115	-2 328
Dez	616 257	17 533	598 724	609 015	505	608 509	4 464	11 293	-6 830	2 779	5 734	-2 955
05												
Jan	9 076	20 465	-11 389	0	4 125	-4 125	3 561	12 074	-8 513	5 515	4 266	1 249
Fev	112 479	19 246	93 232	97 434	4 353	93 081	2 909	10 954	-8 045	12 135	3 939	8 196
Mar	256 021	25 361	230 660	246 171	6 380	239 791	3 942	12 662	-8 720	5 908	6 319	-411
Abr	64 582	24 641	39 941	54 797	4 294	50 503	3 494	11 989	-8 495	6 291	8 358	-2 067
Mai	75 578	17 574	58 004	64 836	2 278	62 558	5 599	12 766	-7 168	5 143	2 530	2 613
Jun	204 462	21 785	182 678	187 355	1 915	185 440	5 753	12 921	-7 169	11 355	6 949	4 406
Jul	192 861	29 261	163 601	172 782	9 040	163 742	7 190	12 741	-5 551	12 889	7 479	5 410
Ago	67 012	33 859	33 153	27 009	7 549	19 460	5 897	18 067	-12 169	34 105	8 243	25 862

	1=4+7+10	2=5+8+11	3=1-2	4	5	6=4-5	7	8	9=7-8	10	11	12=10-11
	Credit	Debit	Balance	Credit	Debit	Balance	Credit	Debit	Balance	Credit	Debit	Balance
	Total			Official transfers			Private transfers			Acquisition / disposal of non-produced, non-financial assets		

C.1.6 TRANSFERÊNCIAS COM A UNIÃO EUROPEIA⁽¹⁾

TRANSFERS WITH THE EUROPEAN UNION⁽¹⁾

Fonte / Source: Banco de Portugal

10³ euros

	Correntes									De capital					Saldo 15=1+...+6+10 +...+14-(7+8+9)
	Créditos						Débitos			Créditos					
	Reembol- sos	FEOGA- Garantia	FEOGA - Orientação	FEDER	FSE	Outros re- cebimentos	Contribui- ção finan- ceira	Direitos aduaneiros e direitos niveladores agrícolas	Outros	Fundo de Coesão	FEDER	PEDIP	FEOGA- Orientação	Outros re- cebimentos	
1	2	3	4	5	6	7	8	9	10	11	12	13	14		
02	94 999	758 130	53 073	234 288	654 236	41 608	1 219 538	142 676	2 979	395 377	1 327 633	0	212 292	14 948	2 421 390
03	5 873	849 862	58 214	392 589	764 750	98 619	1 270 326	130 426	3 678	265 643	2 224 672	0	232 854	20 101	3 508 747
04	93 281	823 152	72 438	299 315	731 772	63 284	1 228 392	162 292	2 762	316 485	1 696 118	0	289 753	17 978	3 010 128
04															
Mar	0	102 730	14 767	5 746	125 214	2 651	83 866	15 003	138	31 094	32 559	0	59 070	0	274 824
Abr	0	104 830	0	4 698	23 310	6 839	54 193	10 874	14	6 205	26 624	0	0	0	107 426
Mai	0	22 060	1 834	22 744	55 401	7 902	102 727	13 818	0	19 399	128 882	0	7 338	0	149 015
Jun	0	119 880	0	8 455	192 735	5 249	102 863	18 789	0	4 298	47 911	0	0	0	256 876
Jul	0	19 422	13 644	12 563	55 012	10 228	102 863	14 660	0	8 829	71 189	0	54 577	2 019	129 959
Ago	0	38 680	0	3 879	115 269	8 642	102 863	15 390	1 424	24 362	21 982	0	0	4 263	97 399
Set	0	14 760	1 865	23 308	8 000	653	105 354	13 733	0	60 499	132 077	0	7 460	0	129 534
Out	1 468	19 720	0	38 609	26 166	1 549	69 465	11 085	23	28 925	218 785	0	0	0	255 574
Nov	0	71 210	9 519	4 003	111 951	1 698	69 468	12 317	43	26 680	22 684	0	38 075	652	204 643
Dez	22 512	83 020	30 807	80 388	18 632	15 669	69 479	11 693	709	20 252	455 533	0	123 229	9 981	778 143
05															
Jan	0	88 790	0	0	0	3 110	304 291	9 757	154	0	0	0	0	0	-222 302
Fev	0	210 040	0	16 944	51	20 551	80 929	11 021	2 179	552	96 018	0	0	240	250 268
Mar	0	158 640	12 032	31 664	79 482	1 670	89 072	12 411	33	18 617	179 427	0	48 127	0	428 143
Abr	0	49 210	0	7 208	69 612	6 429	66 804	10 078	374	13 950	40 847	0	0	0	110 001
Mai	0	49 260	0	4 961	21 100	3 322	89 072	12 194	5 259	36 561	28 110	0	0	0	36 791
Jun	0	119 280	0	25 506	59 626	7 577	89 072	18 052	645	42 820	144 535	0	0	0	291 575
Jul	0	24 220	9 046	21 741	197 633	14 233	89 072	12 867	459	13 031	123 198	0	36 186	0	336 891
Ago	0	45 370	0	4 260	12 045	10 774	90 512	12 554	966	2 753	24 143	0	0	0	-4 688

1	2	3	4	5	6	7	8	9	10	11	12	13	14	15=1+...+6+10 +...+14-(7+8+9)
Reimburse- ments	EAGGF- Guarantee	EAGGF- Guidance	ERDF	ESF	Other receipts	Financial contribution	Customs and levelling duties	Other	Social cohesion fund	ERDF	PEDIP	EAGGF- Guidance	Other receipts	Balance
Credits						Debits			Credits					
Current									Capital					

(1) Inclui rubricas da Balança Corrente e da Balança de Capital. / Includes Current and Capital accounts items.

C.1.7 BALANÇA DE PAGAMENTOS TECNOLÓGICA⁽¹⁾

TECHNOLOGICAL BALANCE OF PAYMENTS⁽¹⁾

Fonte / Source: Banco de Portugal

10³ euros

	Total			Direitos de aquisição e utilização de patentes, marcas e direitos similares ⁽²⁾			Serviços de assistência técnica			Serviços de investigação e desenvolvimento			Outros serviços de natureza técnica		
	Crédito	Débito	Saldo	Crédito	Débito	Saldo	Crédito	Débito	Saldo	Crédito	Débito	Saldo	Crédito	Débito	Saldo
	1=4+7+10+13	2=5+8+11+14	3=1-2	4	5	6=4-5	7	8	9=7-8	10	11	12=10-11	13	14	15=13-14
02	367 683	721 057	-353 374	33 398	323 135	-289 737	183 730	183 395	335	30 739	9 312	21 427	119 816	205 215	-85 399
03	355 251	657 462	-302 211	41 332	259 253	-217 921	136 750	167 459	-30 709	24 745	21 600	3 144	152 425	209 150	-56 725
04	421 989	629 852	-207 864	43 298	280 666	-237 368	168 487	145 902	22 586	23 245	12 516	10 730	186 958	190 769	-3 811
04															
Mar	36 498	54 458	-17 960	2 916	21 228	-18 312	13 164	16 708	-3 544	3 022	1 772	1 249	17 397	14 750	2 647
Abr	32 484	51 577	-19 093	2 259	30 558	-28 299	11 540	8 190	3 349	1 489	1 292	197	17 197	11 537	5 660
Mai	30 793	42 831	-12 039	1 538	19 706	-18 168	14 836	7 688	7 148	1 037	1 019	18	13 381	14 419	-1 037
Jun	32 744	40 913	-8 169	2 196	12 438	-10 242	11 737	13 868	-2 131	1 915	1 028	887	16 896	13 579	3 317
Jul	43 255	52 552	-9 297	2 573	28 752	-26 179	16 582	7 863	8 719	1 750	1 345	405	22 350	14 592	7 757
Ago	32 953	46 165	-13 212	3 329	22 724	-19 395	12 940	6 763	6 177	1 336	865	471	15 348	15 812	-464
Set	44 086	72 887	-28 801	10 744	35 516	-24 772	16 770	18 263	-1 493	1 601	1 530	71	14 971	17 577	-2 607
Out	39 293	44 179	-4 885	3 603	18 854	-15 251	16 760	10 450	6 310	2 682	465	2 217	16 248	14 410	1 838
Nov	30 970	55 340	-24 371	4 113	25 406	-21 293	12 269	14 476	-2 207	1 633	548	1 085	12 955	14 911	-1 956
Dez	39 458	58 287	-18 829	4 237	23 186	-18 950	17 562	20 872	-3 310	1 647	952	695	16 012	13 277	2 735
05															
Jan	28 008	46 629	-18 620	2 827	15 288	-12 461	10 389	9 819	570	2 788	1 799	989	12 004	19 722	-7 718
Fev	34 815	54 813	-19 998	6 544	29 434	-22 890	10 630	11 099	-470	1 708	1 379	330	15 933	12 901	3 032
Mar	31 026	65 792	-34 765	3 492	22 620	-19 128	10 299	16 742	-6 443	1 034	1 468	-435	16 202	24 962	-8 760
Abr	29 860	54 434	-24 575	4 348	25 451	-21 103	11 187	13 547	-2 360	1 639	762	877	12 685	14 674	-1 988
Mai	30 818	46 380	-15 562	4 097	16 425	-12 328	11 375	10 142	1 233	2 926	794	2 132	12 421	19 020	-6 599
Jun	33 324	57 341	-24 017	5 483	17 029	-11 546	13 557	18 784	-5 227	1 461	1 903	-442	12 823	19 625	-6 802
Jul	35 806	46 061	-10 255	3 017	14 593	-11 576	12 636	10 196	2 440	4 197	1 320	2 878	15 955	19 952	-3 997
Ago	39 294	50 134	-10 840	6 573	22 322	-15 750	16 061	8 582	7 479	1 568	3 971	-2 402	15 092	15 259	-167

(1) De acordo com a metodologia da OCDE incorpora rubricas da Balança corrente e da Balança de capital. / According to OECD methodologies includes Current and Capital accounts items.

(2) As séries de "Direitos de aquisição e utilização de patentes, marcas e direitos similares" reflectem uma revisão das anteriores séries de "Direitos de utilização e propriedade industrial", efectuada desde 1996, procurando traduzir com maior fiabilidade as transacções associadas a direitos de utilização de tecnologia e uma maior adequação à metodologia preconizada pela OCDE nesta matéria. / The series of "Acquisition and use of Royalties and license fees" replace the former series "Royalties and license fees and industrial property", reviewed since 1996, increasing the reliability of the transactions associated with royalties and license fees of technology and reflecting a better adequacy to the OECD methodologies in this framework.

C.2 Balança financeira

C.2 Financial account

C.2.3.2 INVESTIMENTO DIRECTO DO EXTERIOR EM PORTUGAL

(continua)

Por sector de actividade da empresa residente

FOREIGN DIRECT INVESTMENT IN PORTUGAL

(to be continued)

By economic activity of the resident company

Fonte / Source: Banco de Portugal

 10³ euros

	Produção e distribuição de electricidade, gás e água			Construção			Comércio por grosso e a retalho, reparações, alojamento e restauração			Transportes, armazenagem e comunicações		
	Crédito	Débito	Saldo	Crédito	Débito	Saldo	Crédito	Débito	Saldo	Crédito	Débito	Saldo
	13	14	15=13-14	16	17	18=16-17	19	20	21=19-20	22	23	24=22-23
02	133 157	53 333	79 824	288 498	307 846	-19 348	6 408 988	6 395 214	13 774	1 111 905	591 494	520 412
03	109 258	67 696	41 562	281 114	128 360	152 754	7 159 298	6 987 965	171 333	1 024 038	376 734	647 305
04	227 181	114 982	112 198	348 900	146 959	201 942	7 104 337	10 235 444	-3 131 107	340 711	325 150	15 562
04												
Mar	9 243	17 178	-7 935	26 898	14 592	12 306	602 198	596 437	5 761	20 519	23 386	-2 867
Abr	9 964	7 365	2 599	22 689	5 466	17 223	518 334	617 368	-99 034	18 598	20 106	-1 507
Mai	9 151	7 839	1 313	22 896	5 647	17 250	619 060	575 881	43 179	35 269	28 309	6 960
Jun	11 303	6 548	4 755	56 872	11 935	44 937	582 761	652 914	-70 153	28 907	32 459	-3 552
Jul	18 320	8 846	9 475	25 980	5 208	20 772	662 624	707 101	-44 477	18 622	23 007	-4 385
Ago	9 574	7 696	1 878	27 973	11 467	16 507	551 977	621 748	-69 771	23 104	22 598	506
Set	17 919	22 207	-4 287	25 559	20 718	4 842	650 909	535 935	114 974	25 076	25 855	-779
Out	14 691	8 253	6 439	43 027	20 423	22 604	460 545	490 112	-29 567	22 616	22 481	135
Nov	74 929	6 468	68 461	28 368	15 877	12 490	615 798	504 935	110 863	59 686	24 108	35 578
Dez	31 012	10 215	20 796	46 684	23 955	22 729	490 093	3 858 143	-3 368 050	34 304	61 747	-27 443
05												
Jan	21 782	4 637	17 145	17 378	35 760	-18 382	676 395	747 013	-70 618	28 923	27 640	-6 482
Fev	17 071	3 416	13 654	14 995	12 085	2 910	550 191	540 080	10 112	28 923	22 751	6 172
Mar	23 217	72 463	-49 246	13 459	21 833	-8 373	427 496	503 059	-75 564	30 032	24 244	5 789
Abr	24 433	5 858	18 575	16 520	11 600	4 919	547 276	588 826	-41 550	78 442	81 077	-2 635
Mai	9 150	5 223	3 927	17 832	7 733	10 100	582 783	715 318	-132 535	19 104	27 041	-7 937
Jun	13 428	5 776	7 652	27 003	26 709	294	480 436	515 224	-34 787	34 453	27 138	7 315
Jul	12 022	3 510	8 512	19 962	42 073	-22 111	516 603	616 495	-99 893	26 466	24 878	1 588
Ago	15 995	6 448	9 547	24 065	10 043	14 022	544 686	590 867	-46 181	68 899	105 755	-36 856

	13	14	15=13-14	16	17	18=16-17	19	20	21=19-20	22	23	24=22-23
	Credit	Debit	Balance	Credit	Debit	Balance	Credit	Debit	Balance	Credit	Debit	Balance
	Production and distribution of electricity, gas and water			Construction			Wholesale and retail trade, repairs, hotels and restaurants			Transports, storage and communications		

C.2.3.2 INVESTIMENTO DIRECTO DO EXTERIOR EM PORTUGAL

(continuação)

Por sector de actividade da empresa residente

FOREIGN DIRECT INVESTMENT IN PORTUGAL

(continued)

By economic activity of the resident company

Fonte / Source: Banco de Portugal

 10³ euros

	Actividades financeiras						Actividades imobiliárias, alugueres e serviços prestados às empresas			Outras actividades		
	Intermediação monetária			Outras actividades financeiras			Crédito	Débito	Saldo	Crédito	Débito	Saldo
	Crédito	Débito	Saldo	Crédito	Débito	Saldo						
	25	26	27=25-26	28	29	30=28-29	31	32	33=31-32	34	35	36=34-35
02	316 357	127 915	188 442	1 346 964	691 002	655 962	4 509 605	4 227 276	282 329	522 258	158 521	363 737
03	748 497	540 086	208 411	725 137	2 186 980	-1 461 842	9 811 909	3 830 677	5 981 232	575 580	178 779	396 801
04	175 190	2 187 353	-2 012 163	2 515 084	417 174	2 097 910	6 059 962	3 164 997	2 894 964	645 527	191 789	453 738
04												
Mar	12 246	9 640	2 606	55 408	46 417	8 991	212 579	305 537	-92 958	48 811	16 280	32 531
Abr	11 566	10 651	914	42 867	60 467	-17 600	180 825	212 340	-31 515	57 287	13 104	44 183
Mai	10 858	10 907	-49	47 363	46 028	1 336	2 623 274	178 402	2 444 873	53 147	13 798	39 348
Jun	10 654	11 758	-1 104	26 274	23 453	2 820	542 996	514 280	28 716	70 442	15 573	54 869
Jul	40 114	12 818	27 296	14 298	11 761	2 537	369 205	157 034	212 171	68 333	19 401	48 933
Ago	13 412	9 159	4 252	18 658	9 987	8 672	171 705	129 588	42 116	51 091	17 938	33 154
Set	12 738	9 189	3 549	11 270	12 192	-921	214 080	157 065	57 015	64 652	21 708	42 944
Out	14 049	9 183	4 866	41 803	35 261	6 542	195 343	161 188	34 155	37 876	10 207	27 669
Nov	12 471	10 418	2 053	38 327	25 869	12 459	336 533	477 444	-140 911	51 572	15 070	36 502
Dez	10 841	2 074 740	-2 063 899	2 120 297	35 150	2 085 147	693 598	572 531	121 066	56 307	22 023	34 283
05												
Jan	13 063	11 381	1 682	67 239	44 336	22 903	1 020 660	123 245	897 415	48 980	24 303	24 676
Fev	13 433	10 542	2 891	31 236	50 076	-18 840	311 129	151 616	159 513	54 544	25 460	29 084
Mar	13 706	12 861	844	53 300	40 975	12 325	203 498	220 495	-16 997	58 185	18 167	40 018
Abr	13 470	10 350	3 120	57 147	55 500	1 647	358 172	321 879	36 293	64 718	16 904	47 814
Mai	10 774	14 765	-3 990	112 019	50 999	61 020	537 725	307 537	230 188	57 328	11 248	46 080
Jun	12 192	10 735	1 457	112 697	45 837	66 861	235 139	181 674	53 464	76 848	18 436	58 412
Jul	13 084	9 989	3 095	82 212	51 931	30 281	640 362	306 110	334 251	63 780	13 904	49 877
Ago	13 217	9 911	3 306	231 228	56 128	175 101	203 702	471 436	-267 734	70 582	21 782	48 800

	25	26	27=25-26	28	29	30=28-29	31	32	33=31-32	34	35	36=34-35
	Credit	Debit	Balance	Credit	Debit	Balance	Credit	Debit	Balance	Credit	Debit	Balance
	Monetary intermediation			Other financial intermediation			Real estate, rentals and business activities			Other activities		
	Financial intermediation											

C.2.3.3 INVESTIMENTO DIRECTO DO EXTERIOR EM PORTUGAL
Por zona económica de origem

FOREIGN DIRECT INVESTMENT IN PORTUGAL
By economic region of origin

Fonte / Source: Banco de Portugal

10³ euros

	União Europeia						Resto do Mundo			Por memória: OCDE		
	Total			dos quais: países pertencentes à área do euro			Crédito	Débito	Saldo	Crédito	Débito	Saldo
	Crédito	Débito	Saldo	Crédito	Débito	Saldo						
1	2	3=1-2	4	5	6=4-5	7	8	9=7-8	10	11	12=10-11	
02	19 541 701	17 969 536	1 572 165	16 080 045	14 772 586	1 307 459	2 233 796	1 927 923	305 873	20 999 099	19 103 255	1 895 844
03	19 114 054	19 106 232	7 822	14 892 074	15 472 337	-580 263	8 191 231	2 388 671	5 802 560	26 965 140	20 479 202	6 485 938
04	21 250 718	22 546 573	-1 295 855	17 207 223	15 836 246	1 370 977	3 911 470	1 720 395	2 191 076	22 494 933	23 851 966	-1 361 032
04 Mar	1 606 706	1 667 229	-60 522	1 271 390	1 411 830	-140 440	178 841	184 489	-5 648	1 767 062	1 818 436	-51 374
Abr	1 542 952	1 490 097	52 855	1 307 338	1 194 327	113 011	167 386	136 815	30 571	1 682 150	1 598 292	83 859
Mai	1 582 417	1 461 105	121 313	1 264 466	1 220 588	43 878	2 521 283	100 488	2 420 795	1 630 846	1 531 005	99 841
Jun	2 251 613	1 805 888	445 726	1 758 136	1 225 991	532 145	152 728	171 040	-18 313	2 383 710	1 904 552	479 158
Jul	1 687 467	1 287 195	400 271	1 304 190	994 594	309 596	158 504	155 139	3 366	1 832 733	1 409 925	422 809
Ago	1 154 298	1 254 442	-100 144	854 025	1 019 179	-165 155	92 940	118 998	-26 058	1 233 485	1 343 787	-110 302
Set	1 729 761	1 404 821	324 940	1 423 780	1 145 247	278 532	85 104	148 642	-63 538	1 788 699	1 512 568	276 131
Out	1 049 318	952 985	96 333	761 532	646 974	114 558	90 410	82 561	7 849	1 127 081	1 008 394	118 687
Nov	1 665 657	1 548 963	116 694	1 231 946	1 321 629	-98 683	80 824	75 701	5 123	1 734 012	1 596 924	137 077
Dez	3 963 528	7 125 821	-3 162 293	3 610 464	3 704 989	-94 525	126 912	349 049	-222 137	4 060 902	7 441 774	-3 380 871
05 Jan	2 345 365	1 490 061	855 304	2 035 184	1 168 679	866 505	157 753	77 988	79 765	2 487 274	1 535 788	951 486
Fev	1 533 107	1 287 149	245 957	1 188 421	1 043 966	144 454	193 204	211 417	-18 213	1 704 523	1 464 057	240 466
Mar	1 911 583	1 924 589	-13 006	1 675 585	1 510 343	165 242	80 508	124 440	-43 932	1 975 267	2 017 760	-42 494
Abr	1 770 525	1 711 546	58 978	1 393 135	1 448 035	-54 900	80 512	99 441	-18 929	1 833 707	1 779 559	54 149
Mai	1 919 853	1 816 920	102 933	1 597 326	1 394 343	202 983	70 406	58 264	12 142	1 975 250	1 841 949	133 301
Jun	1 566 241	1 490 716	75 525	1 192 958	1 157 671	35 288	85 882	88 035	-2 152	1 607 576	1 547 269	60 307
Jul	1 900 296	1 321 162	579 134	1 621 672	1 033 052	588 619	108 542	233 384	-124 842	1 994 781	1 445 488	549 293
Ago	1 712 868	1 930 853	-217 985	1 397 187	1 731 615	-334 429	99 252	86 573	12 679	1 794 568	1 979 728	-185 160

1	2	3=1-2	4	5	6=4-5	7	8	9=7-8	10	11	12=10-11
Credit	Debit	Balance	Credit	Debit	Balance	Credit	Debit	Balance	Credit	Debit	Balance
Total			of which: euro area countries			Rest of the World			Memo item: OECD		
European Union											

C.2.3.4 INVESTIMENTO DIRECTO DO EXTERIOR EM PORTUGAL
Com origem em países da área do euro

FOREIGN DIRECT INVESTMENT IN PORTUGAL
From euro area countries

Fonte / Source: Banco de Portugal

10³ euros

	Alemanha			Espanha			França			Outros		
	Crédito	Débito	Saldo	Crédito	Débito	Saldo	Crédito	Débito	Saldo	Crédito	Débito	Saldo
	1	2	3=1-2	4	5	6=4-5	7	8	9=7-8	10	11	12=10-11
02	2 864 487	2 655 502	208 986	1 824 523	730 398	1 094 125	4 074 143	4 131 560	-57 417	7 316 891	7 255 127	61 765
03	2 642 138	2 769 745	-127 607	1 767 316	865 767	901 549	3 325 089	3 249 115	75 975	7 157 531	8 587 711	-1 430 180
04	3 520 847	3 532 493	-11 646	4 697 730	3 314 834	1 382 897	2 786 638	3 083 609	-296 972	6 202 008	5 905 309	296 698
04 Mar	339 861	336 761	3 101	141 942	105 298	36 643	219 280	239 182	-19 902	570 307	730 589	-160 282
Abr	472 018	315 551	156 467	128 373	97 519	30 855	185 348	217 522	-32 174	521 599	563 735	-42 137
Mai	271 486	357 369	-85 882	114 326	87 663	26 664	231 590	263 432	-31 842	647 064	512 125	134 939
Jun	316 673	327 190	-10 516	650 578	156 452	494 127	212 900	257 542	-44 642	577 985	484 808	93 177
Jul	315 283	212 747	102 536	269 200	125 116	144 084	258 290	176 971	81 319	461 416	479 761	-18 344
Ago	164 187	327 244	-163 057	84 753	80 635	4 118	126 699	152 074	-25 375	478 385	459 227	19 159
Set	527 092	493 470	33 622	103 632	79 144	24 488	225 430	157 141	68 289	567 625	415 492	152 133
Out	128 625	54 896	73 728	94 255	89 794	4 461	193 492	161 933	31 559	345 161	340 351	4 810
Nov	267 882	279 621	-11 739	351 552	89 946	261 606	245 028	606 108	-361 081	367 484	345 954	21 530
Dez	322 607	418 153	-95 546	2 484 333	2 235 957	248 376	350 288	417 304	-67 016	453 236	633 575	-180 339
05 Jan	261 699	342 898	-81 199	558 934	166 092	392 842	219 295	193 196	26 099	995 256	466 493	528 763
Fev	306 955	330 140	-23 185	195 854	112 592	83 262	296 841	61 631	388 770	366 024	22 747	
Mar	840 745	732 514	108 232	187 449	188 644	-1 195	247 384	208 043	39 341	400 007	381 143	18 864
Abr	391 445	454 025	-62 580	255 637	104 760	150 877	236 892	274 396	-37 504	509 161	614 854	-105 693
Mai	341 104	406 424	-65 320	465 675	157 958	307 717	346 203	302 928	43 275	444 344	527 033	-82 689
Jun	306 407	462 023	-155 656	189 719	116 243	73 476	264 819	202 014	62 805	432 014	377 351	54 663
Jul	341 759	203 693	138 065	246 848	185 654	61 194	286 712	227 356	59 355	746 353	416 349	330 004
Ago	402 023	547 115	-145 093	116 689	109 280	7 409	369 390	227 175	142 215	509 085	848 045	-338 961

1	2	3=1-2	4	5	6=4-5	7	8	9=7-8	10	11	12=10-11
Credit	Debit	Balance	Credit	Debit	Balance	Credit	Debit	Balance	Credit	Debit	Balance
Germany			Spain			France			Other		

C.2.5.5 INVESTIMENTO DE CARTEIRA - PASSIVOS
PORTFOLIO INVESTMENT - LIABILITIES
Por sector institucional do emitente residente - outros sectores residentes
By institutional sector of the resident issuer - other resident sectors

Fonte / Source: Banco de Portugal

 10³ euros

	Outros intermediários financeiros e auxiliares financeiros ⁽¹⁾			Sociedades de seguros e fundos de pensões			Sociedades não financeiras e particulares		
	Crédito	Débito	Saldo	Crédito	Débito	Saldo	Crédito	Débito	Saldo
	1	2	3=1-2	4	5	6=4-5	7	8	9=7-8
02	4 802 683	1 984 847	2 817 836	66 893	110 660	-43 767	40 794 517	36 876 339	3 918 178
03	12 021 221	1 532 961	10 488 260	330 701	320 886	9 815	61 553 435	63 866 708	-2 313 273
04	9 460 652	4 161 682	5 298 970	103	726	-623	73 965 468	73 243 204	722 264
04	Mar	239 666	329 603	-89 937	0	0	5 400 055	6 055 357	-655 302
	Abr	1 669 553	1 752 044	-82 491	0	0	7 542 929	7 831 885	-288 956
	Mai	271 169	102 558	168 611	0	63	5 936 677	5 872 463	64 215
	Jun	273 760	277 980	-4 219	0	0	6 527 366	5 971 543	555 823
	Jul	300 743	160 977	139 766	0	0	6 314 567	6 353 585	-39 018
	Ago	83 715	131 418	-47 703	0	0	5 870 641	5 776 618	94 023
	Set	368 358	532 613	-164 255	0	0	4 399 253	4 463 194	-63 941
	Out	852 771	180 975	671 796	0	0	5 689 584	5 747 026	-57 442
	Nov	1 535 825	104 396	1 431 429	0	309	9 178 550	8 685 412	493 138
	Dez	3 610 249	225 524	3 384 725	0	114	7 774 327	7 214 472	559 855
05	Jan	260 228	358 689	-98 461	0	399	4 153 382	4 030 421	122 961
	Fev	67 228	125 066	-57 839	0	0	6 234 901	6 601 707	-366 806
	Mar	263 934	321 258	-57 324	5 576	5 991	9 114 990	7 142 701	1 972 289
	Abr	530 116	187 885	342 231	0	0	9 331 023	10 120 062	-789 039
	Mai	151 461	147 247	4 215	0	0	10 311 671	11 100 124	-788 453
	Jun	1 604 618	210 440	1 394 177	0	4 990	8 603 894	8 336 198	267 697
	Jul	100 084	224 079	-123 995	0	0	8 219 519	8 695 790	-476 272
	Ago	80 795	129 312	-48 518	0	0	10 002 077	9 828 870	173 207

	1	2	3=1-2	4	5	6=4-5	7	8	9=7-8
	Credit	Debit	Balance	Credit	Debit	Balance	Credit	Debit	Balance
	Other financial intermediaries and financial auxiliaries ⁽¹⁾			Insurance corporations and pension funds			Non-financial corporations and private individuals		

(1) Sobre o conteúdo, ver notas no fim da publicação. / For information on coverage see notes at the end of this publication.

C.2.5.6 INVESTIMENTO DE CARTEIRA - PASSIVOS
PORTFOLIO INVESTMENT - LIABILITIES
Investimento em títulos emitidos pelas administrações Públicas⁽¹⁾
Investment in securities issued by general government⁽¹⁾

Fonte / Source: Banco de Portugal

 10³ euros

	Emitidos no mercado interno						Emitidos em mercados externos					
	Obrigações			Títulos de dívida de curto prazo ⁽²⁾			Obrigações			Títulos de dívida de curto prazo ⁽²⁾		
	Crédito	Débito	Saldo	Crédito	Débito	Saldo	Crédito	Débito	Saldo	Crédito	Débito	Saldo
	1	2	3=1-2	4	5	6=4-5	7	8	9=7-8	10	11	12=10-11
02	51 204 161	44 319 239	6 884 922	0	0	0	30 000	970 101	-940 101	2 574 446	4 501 808	-1 927 362
03	50 345 660	45 992 626	4 353 034	4 126 377	1 208 641	2 917 737	156 884	1 629 611	-1 472 727	7 465 845	7 714 360	-248 514
04	52 610 960	49 733 517	2 877 442	12 273 467	8 013 692	4 259 775	0	1 603 209	-1 603 209	0	0	0
04	Mar	4 941 628	4 178 370	763 258	486 567	1 123 889	-637 322	0	0	0	0	0
	Abr	3 231 157	3 365 971	-134 814	605 603	295 843	309 760	0	0	0	0	0
	Mai	3 189 016	2 732 152	456 864	1 490 345	503 033	987 312	0	0	0	0	0
	Jun	3 778 411	3 016 182	762 229	328 422	428 163	-99 741	0	0	0	0	0
	Jul	5 932 820	4 164 710	1 768 110	1 543 009	2 007 883	-464 875	0	0	0	0	0
	Ago	4 077 728	6 460 003	-2 382 275	1 344 206	12 029	1 332 177	0	0	0	0	0
	Set	3 361 211	2 530 483	830 728	1 260 469	497 330	763 139	0	811 070	-811 070	0	0
	Out	2 510 809	2 636 075	-125 266	845 592	73 932	771 660	0	0	0	0	0
	Nov	3 916 760	3 246 310	670 450	1 711 674	2 360 527	-648 852	0	0	0	0	0
	Dez	7 978 340	7 759 556	218 784	919 260	120 899	798 361	0	0	0	0	0
05	Jan	4 100 021	4 518 156	-418 136	2 121 969	1 888 934	233 036	0	95 313	-95 313	0	0
	Fev	8 011 444	6 470 251	1 541 193	1 028 145	209 154	818 991	0	51 129	-51 129	0	0
	Mar	4 155 464	4 304 423	-148 959	1 195 938	2 108 935	-912 997	0	0	0	0	0
	Abr	3 656 620	2 217 149	1 439 471	1 725 547	104 391	1 621 156	0	0	0	0	0
	Mai	5 586 676	4 493 720	1 092 956	1 078 700	2 080 882	-1 002 182	0	107 371	-107 371	0	0
	Jun	4 648 670	3 720 062	928 608	1 296 048	318 540	977 508	0	822 836	-822 836	0	0
	Jul	6 690 587	4 318 734	2 371 853	554 067	1 912 651	-1 358 584	0	0	0	0	0
	Ago	2 974 392	1 914 987	1 059 405	1 482 148	234 897	1 247 251	0	0	0	0	0

(1) Sobre o conteúdo, ver notas no fim da publicação. / For information on coverage see notes at the end of this publication.

(2) Inclui, nomeadamente, bilhetes do Tesouro, papel comercial, certificados de depósito de prazo não superior a 1 ano e outros títulos de prazo não superior a 1 ano. / Includes, namely, Treasury bills, commercial paper, negotiable certificates of deposit with original maturities of 1 year or less and other securities with maturities of 1 year or less.

C.2.5.9 INVESTIMENTO DE CARTEIRA - PASSIVOS
Com origem em países fora da área do euro

PORTFOLIO INVESTMENT - LIABILITIES
From non-euro area countries

Fonte / Source: Banco de Portugal

10³ euros

	Reino Unido			EUA			Suíça			Outros		
	Crédito	Débito	Saldo	Crédito	Débito	Saldo	Crédito	Débito	Saldo	Crédito	Débito	Saldo
	1	2	3=1-2	4	5	6=4-5	7	8	9=7-8	10	11	12=10-11
02	31 973 590	35 593 452	-3 619 863	33 557 961	31 125 988	2 431 973	2 429 953	1 821 146	608 808	3 644 177	3 562 695	81 482
03	41 464 993	41 937 940	-472 947	33 909 111	33 008 607	900 504	2 412 578	1 759 194	653 385	1 988 393	1 645 345	343 048
04	42 660 616	40 843 365	1 817 252	44 993 212	41 603 500	3 389 713	1 734 972	1 544 154	190 818	1 746 439	1 891 374	-144 936
04 Mar	3 389 767	3 582 403	-192 637	5 575 428	4 659 482	915 946	190 907	225 325	-34 418	135 083	159 822	-24 739
Abr	5 139 589	5 056 550	83 038	3 932 502	3 905 804	26 698	161 199	107 697	53 502	193 147	167 611	25 537
Mai	2 606 851	2 178 844	428 007	4 197 459	3 943 885	253 574	109 477	70 996	38 481	128 401	132 294	-3 894
Jun	3 413 501	3 090 931	322 570	3 600 701	3 639 036	-38 336	101 576	104 819	-3 243	106 367	129 264	-22 897
Jul	4 096 686	2 948 102	1 148 585	4 830 619	4 428 639	401 980	125 906	102 672	23 234	142 722	131 185	11 537
Ago	3 230 694	3 029 348	201 347	2 390 892	1 593 109	797 783	129 393	105 382	24 011	129 281	134 681	-5 400
Set	3 400 192	3 472 257	-72 065	2 839 775	2 941 412	-101 636	102 320	88 852	13 468	145 043	174 736	-29 693
Out	3 953 771	3 367 187	586 584	2 209 015	2 138 112	70 903	157 934	127 844	30 090	136 282	255 733	-119 451
Nov	4 723 710	3 998 957	724 753	3 475 083	3 623 926	-148 843	201 109	183 895	17 214	112 820	183 235	-70 415
Dez	3 699 182	3 511 351	187 831	3 407 494	3 328 691	78 803	226 344	155 218	71 126	180 498	183 554	-3 055
05 Jan	3 080 663	3 537 727	-457 064	3 361 964	3 285 314	76 650	142 633	111 654	30 979	251 936	243 299	8 637
Fev	3 664 035	3 882 676	-218 642	6 300 338	5 180 663	1 119 675	177 583	183 259	-5 676	152 762	162 076	-9 313
Mar	4 242 334	4 589 071	-346 738	4 031 339	4 211 891	-180 552	132 187	235 591	-103 404	117 715	149 554	-31 840
Abr	4 408 027	5 042 529	-634 502	4 038 806	2 599 329	1 439 477	349 746	154 090	195 656	182 173	196 084	-13 911
Mai	4 584 561	5 111 701	-527 139	4 571 471	4 919 728	-348 258	125 794	172 025	-46 231	234 841	368 172	-133 331
Jun	4 826 539	4 843 742	-17 203	4 549 922	3 634 408	915 514	148 574	221 729	-73 154	426 922	526 790	-99 868
Jul	4 602 504	4 072 863	529 641	3 919 226	2 925 746	993 480	148 367	129 755	18 612	127 023	135 323	-8 300
Ago	4 703 349	4 503 074	200 275	3 006 093	2 250 513	755 580	348 431	147 646	200 785	217 593	173 864	43 729

	1	2	3=1-2	4	5	6=4-5	7	8	9=7-8	10	11	12=10-11
	Credit	Debit	Balance	Credit	Debit	Balance	Credit	Debit	Balance	Credit	Debit	Balance
	United Kingdom			USA			Switzerland			Other		

C.2.6 DERIVADOS FINANCEIROS
Por sector institucional do investidor residente
Valores líquidos

FINANCIAL DERIVATIVES
By institutional sector of the resident investors
Net figures

Fonte / Source: Banco de Portugal

10³ euros

	Total		Autoridades Monetárias ⁽¹⁾		Administrações Públicas ⁽¹⁾		Outras instituições financeiras monetárias ⁽¹⁾		Outros sectores residentes	
	Activos	Passivos	Activos	Passivos	Activos	Passivos	Activos	Passivos	Activos	Passivos
	1=3+5+7+9	2=4+6+8+10	3	4	5	6	7	8	9	10
02	3 989 897	-3 999 683	7 644	-1 725	990 653	-795 272	2 478 139	-2 630 535	513 461	-572 150
03	4 062 645	-4 000 743	4 964	-371	616 067	-701 284	2 585 618	-2 491 260	855 996	-807 827
04	3 214 562	-3 269 627	3 463	-2 054	292 702	-313 429	2 048 122	-2 070 371	870 295	-883 774
04 Mar	303 686	-284 450	810	0	0	-28 753	198 331	-186 060	104 544	-69 637
Abr	253 966	-217 796	1 025	0	10 361	-18 556	157 861	-130 364	84 718	-68 876
Mai	279 587	-211 541	463	-187	29 170	-2 371	160 568	-119 141	89 387	-89 842
Jun	304 994	-350 840	396	0	0	-37 783	224 749	-223 150	79 849	-89 907
Jul	215 294	-219 330	0	0	21 675	-6 709	123 358	-131 906	70 261	-80 714
Ago	298 198	-186 880	0	0	110 802	-17 223	138 462	-99 253	48 934	-70 404
Set	273 586	-393 537	541	0	705	-57 647	216 157	-258 292	56 183	-77 597
Out	365 857	-255 491	46	-118	78 055	-3 146	190 999	-197 998	96 756	-54 228
Nov	291 140	-379 090	3	0	0	-37 497	210 524	-261 234	80 612	-80 359
Dez	244 969	-280 274	64	-1 749	18 681	-1 110	165 947	-192 539	60 277	-84 876
05 Jan	170 811	-317 171	88	-3	2 230	-50 322	137 850	-221 988	30 643	-44 857
Fev	188 736	-314 266	416	-308	27 812	-121 868	112 665	-143 298	47 844	-48 791
Mar	327 792	-265 522	327	-352	5 088	-10 140	168 986	-141 233	153 391	-113 797
Abr	269 334	-313 338	38	-200	40 969	-54 475	167 483	-180 399	60 843	-78 264
Mai	213 222	-198 100	48	0	34 980	-28 882	131 932	-100 985	46 261	-68 233
Jun	387 769	-422 122	2 357	-1 263	4 434	-32 074	230 994	-252 063	149 984	-136 722
Jul	226 943	-180 907	0	0	53 510	-10 216	130 064	-122 539	43 369	-48 152
Ago	254 559	-212 079	9	0	106 437	-74 358	95 485	-86 498	52 628	-51 222

	1=3+5+7+9	2=4+6+8+10	3	4	5	6	7	8	9	10
	Assets	Liabilities	Assets	Liabilities	Assets	Liabilities	Assets	Liabilities	Assets	Liabilities
	Total		Monetary Authorities ⁽¹⁾		General Government ⁽¹⁾		Other monetary financial institutions ⁽¹⁾		Other resident sectors	

(1) Sobre o conteúdo, ver notas no fim da publicação. / For information on coverage see notes at the end of this publication.

C.2.7.1 OUTRO INVESTIMENTO
Por sector institucional do investidor residente
Valores líquidos

OTHER INVESTMENT
By institutional sector of the resident investor
Net figures

Fonte / Source: Banco de Portugal

10³ euros

	Total		Autoridades Monetárias ⁽¹⁾⁽²⁾		Administrações Públicas ⁽¹⁾		Outras instituições financeiras monetárias ⁽¹⁾		Outros sectores residentes	
	Activos	Passivos	Activos	Passivos	Activos	Passivos	Activos	Passivos	Activos	Passivos
	1=3+5+7+9	2=4+6+8+10	3	4	5	6	7	8	9	10
02	-6 909 296	10 244 038	-298 956	1 010 994	3 073	184 151	-674 668	9 484 349	-5 938 745	-435 457
03	-8 432 005	12 989 741	330 991	-5 618 318	-4 644	-24 986	-7 683 535	17 528 717	-1 074 816	1 104 327
04	-555 237	11 459 244	-785 867	5 935 874	198 091	372 134	-657 490	2 671 138	690 028	2 480 098
04 Mar	-5 670 647	7 137 966	-2 818	565 394	544	14 043	-5 202 519	6 153 294	-465 853	405 236
Abr	2 686 787	85 982	-38 648	490 475	-1 828	8 579	3 389 506	-993 743	-662 245	580 671
Mai	-886 459	-50 831	201 767	22 325	302	-5 240	-666 737	-549 484	-421 791	481 569
Jun	-2 228 015	3 209 530	-262 137	159 000	-694	636	-1 451 003	3 153 867	-514 182	-103 974
Jul	45 299	-1 671 531	-207 542	-85 588	6 151	57 765	377 133	-1 889 735	-130 444	246 027
Ago	4 763 870	-1 801 746	-60 114	-543 128	210 160	1 325 256	4 334 866	-2 106 028	278 958	-477 847
Set	-879 950	2 143 133	-345 353	1 220 688	-38 256	-375 068	-539 632	1 118 623	43 291	178 891
Out	1 574 849	-3 420 005	177 578	-1 101 927	5 117	-674 844	1 546 848	-2 121 236	-154 694	478 003
Nov	-4 736 482	4 441 684	-103 228	963 411	21 518	829 318	-3 995 128	1 722 727	-659 644	926 228
Dez	7 508 540	-3 786 522	83 038	-3 190 079	-3 229	-472 187	3 154 306	-196 750	4 274 425	72 493
05 Jan	-3 227 643	5 058 256	-262 732	4 025 925	1 183	1 780 065	-2 860 196	-402 777	-105 897	-344 956
Fev	658 495	101 064	-244 028	2 158 875	-4 062	-2 261 930	784 962	433 703	121 624	-229 584
Mar	670 643	1 071 733	138 128	-737 846	3 530	1 012 080	923 228	697 364	-394 244	100 135
Abr	-1 079 535	996 129	287 809	330 674	-339 654	-1 109 297	-752 045	1 365 974	-275 644	408 778
Mai	1 914 363	1 048 300	26 044	-91 342	94 049	47 523	1 374 555	612 081	419 716	480 039
Jun	-449 663	893 761	-194 293	-20 962	-547	-46 689	263 528	1 105 793	-518 351	-144 382
Jul	-1 144 001	384 493	-666 472	-502 537	-5 490	11 909	-851 310	779 810	379 271	95 312
Ago	-1 218 387	1 772 644	463 814	-614 221	21 944	141 300	-2 440 461	2 689 894	736 316	-444 328

	1=3+5+7+9	2=4+6+8+10	3	4	5	6	7	8	9	10
	Assets	Liabilities	Assets	Liabilities	Assets	Liabilities	Assets	Liabilities	Assets	Liabilities
	Total		Monetary Authorities ⁽¹⁾⁽²⁾		General Government ⁽¹⁾		Other monetary financial institutions ⁽¹⁾		Other resident sectors	

(1) Sobre o conteúdo, ver notas no fim da publicação. / For information on coverage see notes at the end of this publication.

(2) A partir de Janeiro de 1999, inclui os activos e passivos face a residentes na Área do euro ou denominados em euros, os quais deixaram de ser considerados "Activos de reserva". / Since January 1999, it includes those assets and liabilities on euro area residents or denominated in euros, which can no longer be classified as "Reserve assets".

C.2.7.2 OUTRO INVESTIMENTO
Autoridades Monetárias⁽¹⁾⁽²⁾, por tipo de instrumento
Valores líquidos

OTHER INVESTMENT
Monetary authorities⁽¹⁾⁽²⁾, by type of instrument
Net figures

Fonte / Source: Banco de Portugal

10³ euros

	Activos			Passivos			
	Empréstimos / Numerário e depósitos		Outros activos	Empréstimos / Numerário e depósitos		Outros passivos	
	De longo prazo	De curto prazo		De longo prazo	De curto prazo		
	1	2	3	4	5	6	
02	0		-298 956	0	-344	1 008 125	3 212
03	0		330 991		1 519 396	-7 137 712	-2
04	0		-782 248	-3 619	-943 225	6 881 115	-2 015
04 Mar	0		966	-3 784	110 380	455 014	0
Abr	0		-38 648	0	-17 868	508 344	0
Mai	0		197 116	4 651	-139 313	161 638	0
Jun	0		-262 137	0	-188 931	347 931	0
Jul	0		-207 542	0	-185 783	100 195	0
Ago	0		-60 114	0	-101 556	-441 572	0
Set	0		-345 353	0	-134 056	1 354 743	0
Out	0		177 578	0	-290 031	-811 896	0
Nov	0		-103 228	0	-88 598	1 052 009	0
Dez	0		83 038	0	-8 047	-3 180 016	-2 015
05 Jan	0		-262 732	0	9 749	4 014 156	2 020
Fev	0		-244 028	0	-11	2 158 889	-2
Mar	0		138 128	0	2	-737 848	0
Abr	0		287 809	0	1	330 674	0
Mai	0		34 773	-8 729	302	-91 644	0
Jun	0		-194 275	-18	4	-20 966	0
Jul	0		-666 472	0	31 313	-533 851	0
Ago	0		463 814	0	1	-614 222	0

(1) Sobre o conteúdo, ver notas no fim da publicação. / For information on coverage see notes at the end of this publication.

(2) A partir de Janeiro de 1999, inclui os activos e passivos face a residentes na Área do euro ou denominados em euros, os quais deixaram de ser considerados "Activos de reserva". / Since January 1999, it includes those assets and liabilities on euro area residents or denominated in euros, which can no longer be classified as "Reserve assets".

C.2.7.3 OUTRO INVESTIMENTO
Administrações Públicas⁽¹⁾, por tipo de instrumento
Valores líquidos

OTHER INVESTMENT
General Government⁽¹⁾, by type of instrument
Net figures

Fonte / Source: Banco de Portugal

10³ euros

	Activos				Passivos			
	Créditos comerciais	Empréstimos / Numerário e depósitos		Outros activos	Créditos comerciais	Empréstimos / Numerário e depósitos		Outros passivos
		De longo prazo	De curto prazo			De longo prazo	De curto prazo	
1	2	3	4	5	6	7	8	
02	0	12 715	-9 642	0	0	219 391	-35 240	0
03	0	168	-4 683	-129	0	-416 141	391 155	0
04	0	212 225	-14 134	0	0	-14 187	386 321	0
04 Mar	0	-333	877	0	0	13 257	786	0
04 Abr	0	-952	-876	0	0	3 718	4 860	0
04 Mai	0	152	150	0	0	9 260	-14 500	0
04 Jun	0	-336	-358	0	0	-2 390	3 026	0
04 Jul	0	-943	7 095	0	0	2 134	55 631	0
04 Ago	0	213 939	-3 779	0	0	6 019	1 319 237	0
04 Set	0	546	-38 802	0	0	1 310	-376 379	0
04 Out	0	-412	5 529	0	0	-83 140	-591 705	0
04 Nov	0	-541	22 060	0	0	2 070	827 248	0
04 Dez	0	282	-3 511	0	0	-6 130	-466 057	0
05 Jan	0	302	881	0	0	6 866	1 773 199	0
05 Fev	0	2 301	-6 359	-4	0	67	-2 261 997	0
05 Mar	0	532	2 998	0	0	5 743	1 006 337	0
05 Abr	0	-986	-338 668	0	0	1 995	-1 111 292	0
05 Mai	0	210	94 016	-177	0	2 107	45 415	0
05 Jun	0	346	-893	0	0	-29	-46 660	0
05 Jul	0	-959	-4 531	0	0	2 120	9 790	0
05 Ago	0	21 121	824	0	0	-2 389	143 688	0

1	2	3	4	5	6	7	8
Trade credits	Long-term	Short-term	Other assets	Trade credits	Long-term	Short-term	Other liabilities
Loans / Currency and deposits				Loans / Currency and deposits			
Assets				Liabilities			

(1) Sobre o conteúdo, ver notas no fim da publicação. / For information on coverage see notes at the end of this publication.

C.2.7.4 OUTRO INVESTIMENTO
Outras instituições financeiras monetárias⁽¹⁾, por tipo de instrumento
Valores líquidos

OTHER INVESTMENT
Other monetary financial institutions⁽¹⁾, by type of instrument
Net figures

Fonte / Source: Banco de Portugal

10³ euros

	Activos			Passivos		
	Empréstimos / Numerário e depósitos		Outros activos	Empréstimos / Numerário e depósitos		Outros passivos
	De longo prazo	De curto prazo		De longo prazo	De curto prazo	
1	2	3	4	5	6	
02	939 614	-1 614 282	0	9 074 933	409 457	-40
03	-700 710	-6 982 762	-63	12 895 622	4 633 095	0
04	474 180	-1 131 383	-288	3 099 336	-428 198	0
04 Mar	-3 440	-5 199 073	-7	691 075	5 462 219	0
04 Abr	197 541	3 191 969	-4	96 428	-1 090 171	0
04 Mai	305 800	-972 529	-7	-60 113	-489 372	0
04 Jun	-203 966	-1 247 036	-1	-643 878	3 797 744	0
04 Jul	-352 809	3 729 943	-1	2 131 681	-4 021 617	0
04 Ago	411 347	3 923 519	-1	-807 302	-1 298 725	0
04 Set	470 158	-1 009 772	-17	440 384	678 239	0
04 Out	-153 112	1 700 201	-241	-205 553	-1 915 684	0
04 Nov	22 811	-4 017 935	-4	-806 452	2 529 179	0
04 Dez	246 607	2 907 703	-4	811 810	-1 008 560	0
05 Jan	61 362	-2 921 557	-1	809 611	-1 212 389	0
05 Fev	882 038	-97 075	-1	960 650	-526 947	0
05 Mar	8 376	914 864	-12	-709 288	1 406 651	0
05 Abr	322 769	-1 074 808	-6	866 610	499 364	0
05 Mai	-640 857	2 015 416	-4	-378 083	990 164	0
05 Jun	-125 590	389 119	-1	117 061	988 732	0
05 Jul	231 273	-1 082 572	-11	1 228 052	-448 242	0
05 Ago	-11 238	-2 429 222	-1	-101 999	2 791 893	0

1	2	3	4	5	6
Long-term	Short-term	Other assets	Long-term	Short-term	Other liabilities
Loans / Currency and deposits			Loans / Currency and deposits		
Assets			Liabilities		

(1) Sobre o conteúdo, ver notas no fim da publicação. / For information on coverage see notes at the end of this publication.

C.2.7.5 OUTRO INVESTIMENTO
Outros sectores residentes, por tipo de instrumento
Valores líquidos

OTHER INVESTMENT
Other resident sectors, by type of instrument
Net figures

Fonte / Source: Banco de Portugal

10³ euros

	Activos				Passivos			
	Créditos comerciais	Empréstimos / Numerário e depósitos		Outros activos	Créditos comerciais	Empréstimos / Numerário e depósitos		Outros passivos
		De longo prazo	De curto prazo			De longo prazo	De curto prazo	
1	2	3	4	5	6	7	8	
02	432 151	-3 135 582	-2 780 795	-454 519	-817 386	582 968	-154 781	-46 258
03	-42 778	717 459	-1 298 257	-451 240	43 934	918 576	112 299	29 519
04	-437 147	3 015 877	-1 381 354	-507 349	901 704	1 248 770	302 572	27 052
04 Mar	-457 321	1 571	-392	-9 711	311 235	69 192	20 251	4 557
Abr	-164 218	-9 161	-468 276	-20 590	413 752	139 583	23 355	3 980
Mai	-248 361	3 957	-154 533	-22 855	356 309	108 091	16 292	877
Jun	73 873	-682	-545 560	-41 813	-5 442	-269 472	167 188	3 753
Jul	-187 382	-8 798	138 876	-73 140	-113 664	338 763	19 800	1 429
Ago	690 797	-8 315	-274 728	-128 795	-456 744	-46 464	23 890	1 470
Set	6 985	8 216	82 190	-37 669	53 238	136 444	-10 983	191
Out	118 388	-7 505	-219 884	-45 693	214 049	239 970	22 226	1 757
Nov	-745 294	-7 598	119 390	-26 142	641 018	330 390	-45 773	593
Dez	215 818	3 075 411	1 060 004	-76 808	10 712	75 160	-14 961	1 582
05 Jan	184 627	-2 118	-282 378	-6 029	-322 189	-43 723	20 366	591
Fev	212 419	-3 155	-74 667	-12 973	-395 290	100 373	61 163	4 170
Mar	-255 735	8 041	-147 722	1 172	152 634	-69 059	16 212	349
Abr	-123 840	-2 106	-130 882	-19 115	245 607	170 381	-8 110	900
Mai	-142 592	1 861	572 851	-12 405	377 657	66 178	36 417	-213
Jun	-30 715	468	-479 320	-8 784	-96 021	-58 098	6 600	3 138
Jul	-128 204	900	558 905	-52 330	-108 336	205 498	-5 668	3 818
Ago	504 016	-1 452	351 102	-117 349	-477 399	30 539	900	1 632

1	2	3	4	5	6	7	8
Trade credits	Long-term	Short-term	Other assets	Trade credits	Long-term	Short-term	Other liabilities
Loans / Currency and deposits			Loans / Currency and deposits				
Assets				Liabilities			

C.2.8 ACTIVOS DE RESERVA⁽¹⁾
Valores líquidos

RESERVE ASSETS⁽¹⁾
Net figures

Fonte / Source: Banco de Portugal

10³ euros

	Total	Ouro monetário	Direitos de saque especiais	Posição de reserva no FMI	Activos cambiais ⁽²⁾				Outros activos
					Total	Numerário e depósitos	Títulos	Derivados financeiros	
	1=2+3+4+5+9	2	3	4	5=6+7+8	6	7	8	9
02	-1 114 856	156 414	-11 784	-41 262	-1 218 225	-521 836	-729 716	33 328	0
03	5 798 323	775 389	-6 619	-72 935	5 102 487	426 567	4 649 244	26 676	0
04	1 532 995	587 891	-3 631	102 846	845 889	-15 723	837 159	24 453	0
04 Mar	-911	31	0	-4 396	3 453	-220 429	221 996	1 887	0
Abr	-6 973	114	0	0	-7 088	-72 195	62 633	2 475	0
Mai	242 091	369 909	-1 448	0	-126 369	92 233	-215 550	-3 053	0
Jun	533 048	299	0	38 826	493 924	87 747	404 387	1 790	0
Jul	163 275	242	0	0	163 033	19 119	142 637	1 277	0
Ago	151 701	44	-1 597	0	153 255	167 220	-15 102	1 136	0
Set	54 892	51	0	21 032	33 809	-7 398	39 316	1 890	0
Out	198 038	169	0	3 007	194 862	83 387	109 295	2 180	0
Nov	-10 658	324	-1 597	0	-9 385	67 009	-79 803	3 409	0
Dez	-1 676	216 743	2 504	23 003	-243 926	-554 990	302 203	8 861	0
05 Jan	193 586	-67	-2 510	-10 735	206 898	301 421	-94 657	134	0
Fev	72 849	0	-1 659	1	74 508	92 677	-19 154	985	0
Mar	19 923	0	0	1	19 922	248 110	-229 041	854	0
Abr	-369 230	0	0	0	-369 230	-537 956	166 900	1 826	0
Mai	70 473	0	-1 741	35 220	36 995	454 594	-419 268	1 669	0
Jun	-55 670	270 086	0	0	-325 756	-172 852	-134 044	-18 861	0
Jul	302 813	111 535	0	29 895	161 383	141 631	17 397	2 355	0
Ago	-50 369	0	-1 711	0	-48 659	148 982	-198 597	957	0

1=2+3+4+5+9	2	3	4	5=6+7+8	6	7	8	9
Total	Monetary gold	Special drawing rights	Reserve position in the IMF	Total	Currency and deposits	Securities	Financial derivatives	Other assets
				Foreign exchange ⁽²⁾				

(1) A partir de Janeiro de 1999 são considerados activos de reserva apenas os activos do Banco de Portugal face a não residentes da área do euro e denominados em moedas de países fora desta área, havendo lugar a uma quebra de série. / From January 1999 onwards, reserve assets include only Banco de Portugal claims on non-euro area residents denominated in non-euro area currencies, thus implying a break in the series.

(2) A partir de Janeiro 1999, inclui apenas os activos sobre não residentes na área do euro em moedas de países fora da área do euro. / From January 1999 onwards, includes only assets on non-euro area residents in non-euro area currencies.

C.3 Posição de investimento internacional

C.3 International investment position

C.3.0 POSIÇÃO DE INVESTIMENTO INTERNACIONAL
Posições em fim de período

INTERNATIONAL INVESTMENT POSITION
End-of-period position

Fonte / Source: Banco de Portugal

10⁶ euros

	Séries no Quadro/ Coluna	2002	2003	2004	Jun 2004	Jun 2005			
	1	2	3	4	5	6			
1	Posição de investimento internacional	C.3.1/1	-66 141.9	-73 448.9	-83 167.8	-81 173.3	-89 855.6	International investment position	1
2	Activos		181 214.1	203 314.0	218 616.0	220 119.5	231 740.3	Assets	2
3	Investimento directo de Portugal no exterior ⁽¹⁾	C.3.1/3	19 836.3	26 473.2	32 854.5	30 526.4	34 164.6	Portuguese direct investment abroad ⁽¹⁾	3
4	Outras instituições financeiras monetárias ⁽²⁾	C.3.2/2	2 330.2	2 297.2	2 710.1	2 458.5	2 913.3	Other monetary financial institutions ⁽²⁾	4
5	Outros sectores residentes	C.3.2/3	17 506.0	24 176.0	30 144.4	28 067.9	31 251.3	Other resident sectors	5
6	Investimento de carteira	C.3.1/6	59 354.3	77 181.5	88 372.5	82 132.2	96 721.1	Portfolio investment	6
7	Ações e outras participações		8 793.5	8 793.5	10 244.8	9 874.9	11 448.4	Shares and other equity	7
8	Autoridades Monetárias ⁽²⁾	C.3.3.1/2	0.0	0.0	0.0	0.0	0.0	Monetary Authorities ⁽²⁾	8
9	Administrações Públicas ⁽²⁾	C.3.3.1/3	335.1	552.7	846.9	777.4	671.4	General Government ⁽²⁾	9
10	Outras instituições financeiras monetárias ⁽²⁾	C.3.3.1/4	1 379.0	1 202.1	1 601.9	1 450.9	2 049.8	Other monetary financial institutions	10
11	Outros sectores residentes	C.3.3.1/5	6 363.1	7 038.7	7 796.1	7 646.6	8 727.2	Other resident sectors	11
12	Obrigações e outros títulos de dívida de longo prazo		44 582.8	56 980.7	69 466.4	61 615.6	75 717.0	Long-term debt securities	12
13	Autoridades Monetárias	C.3.3.1/6	1 829.3	2 752.9	4 203.8	3 449.3	3 948.8	Monetary Authorities	13
14	Administrações Públicas	C.3.3.1/7	1 405.7	1 471.8	1 411.2	1 529.1	1 587.1	General Government	14
15	Outras instituições financeiras monetárias	C.3.3.1/8	6 455.1	11 378.7	16 336.7	11 939.0	16 947.8	Other monetary financial institutions	15
16	Outros sectores residentes	C.3.3.1/9	34 892.6	41 377.2	47 514.8	44 698.2	53 233.3	Other resident sectors	16
17	Títulos de dívida de curto prazo		6 694.3	11 407.3	8 661.3	10 641.6	9 555.8	Short-term debt securities	17
18	Autoridades Monetárias	C.3.3.1/10	3 861.1	8 056.4	5 624.3	7 579.5	5 711.2	Monetary Authorities	18
19	Administrações Públicas	C.3.3.1/11	167.0	183.2	162.3	163.2	163.0	General Government	19
20	Outras instituições financeiras monetárias	C.3.3.1/12	444.1	829.7	515.7	711.7	819.8	Other monetary financial institutions	20
21	Outros sectores residentes	C.3.3.1/13	2 222.1	2 337.9	2 358.9	2 187.2	2 861.7	Other resident sectors	21
22	Derivados financeiros ⁽³⁾	C.3.1/8	479.4	-27.6	-640.1	-100.9	-480.7	Financial derivatives ⁽³⁾	22
23	Autoridades Monetárias	C.3.4/2	7.4	4.5	0.1	1.2	0.0	Monetary Authorities	23
24	Administrações Públicas	C.3.4/3	79.3	234.2	-262.3	36.5	-325.0	General Government	24
25	Outras instituições financeiras monetárias	C.3.4/4	392.6	-266.3	-368.9	-138.6	-91.0	Other monetary financial institutions	25
26	Outros sectores residentes	C.3.4/5	0.1	0.0	-9.0	0.0	-64.8	Other resident sectors	26
27	Outro investimento	C.3.1/10	84 665.3	89 541.0	89 451.4	98 395.0	92 099.2	Other investment	27
28	Autoridades Monetárias	C.3.5.1/3	1 722.1	1 359.8	2 199.6	1 708.5	2 457.7	Monetary Authorities	28
29	Administrações Públicas	C.3.1/5	1 427.7	1 211.8	947.8	1 251.1	1 294.0	General Government	29
30	Outras instituições financeiras monetárias	C.3.1/7	48 649.6	53 619.2	53 134.3	59 194.3	54 927.1	Other monetary financial institutions	30
31	Outros sectores residentes	C.3.1/9	32 865.9	33 350.2	33 169.7	36 241.1	33 420.2	Other resident sectors	31
32	Activos de reserva	C.3.1/12	16 878.8	10 145.9	8 577.6	9 166.8	9 236.2	Reserve assets	32
33	Ouro monetário	C.3.6/2	6 218.9	5 493.0	4 779.2	5 022.8	5 077.8	Monetary gold	33
34	Direitos de saque especiais	C.3.6/3	72.4	72.0	75.5	76.7	83.4	Special drawing rights	34
35	Posição de reserva no FMI	C.3.6/4	426.5	425.0	322.9	378.6	305.6	Reserve position in the IMF	35
36	Activos cambiais	C.3.6/5	10 161.0	4 155.9	3 400.0	3 688.7	3 769.4	Foreign exchange	36
37	Outros activos	C.3.6/14	0.0	0.0	0.0	0.0	0.0	Other assets	37
38	Passivos		247 356.0	276 762.9	301 783.7	301 292.8	321 595.9	Liabilities	38
39	Investimento directo do exterior em Portugal ⁽¹⁾	C.3.1/4	42 526.0	47 997.7	49 141.7	52 793.6	50 800.0	Foreign direct investment in Portugal ⁽¹⁾	39
40	Outras instituições financeiras monetárias	C.3.2/9	4 565.9	5 321.3	2 523.7	6 137.1	2 544.0	Other monetary financial institutions	40
41	Outros sectores residentes	C.3.2/10	37 960.1	42 676.4	46 618.1	46 656.5	48 256.0	Other resident sectors	41
42	Investimento de carteira	C.3.1/7	71 455.2	86 500.4	99 626.9	89 472.7	106 413.0	Portfolio investment	42
43	Ações e outras participações		16 679.4	27 443.4	34 378.4	28 521.8	34 607.0	Shares and other equity	43
44	Outras instituições financeiras monetárias	C.3.3.2/2	3 303.4	3 866.6	4 234.2	4 185.0	4 511.2	Other monetary financial institutions	44
45	Outros sectores residentes	C.3.3.2/3	13 375.9	23 576.8	30 144.2	24 336.8	30 095.8	Other resident sectors	45
46	Obrigações e outros títulos de dívida de longo prazo		48 238.3	51 650.7	53 838.1	52 309.1	57 980.0	Long-term debt securities	46
47	Autoridades Monetárias	C.3.3.2/4	0.0	0.0	0.0	0.0	0.0	Monetary Authorities	47
48	Administrações Públicas	C.3.3.2/5	38 108.6	40 484.6	42 657.7	41 507.8	46 933.7	General Government	48
49	Outras instituições financeiras monetárias	C.3.3.2/8	7 687.0	6 720.4	6 242.4	6 627.8	5 229.2	Other monetary financial institutions	49
50	Outros sectores residentes	C.3.3.2/9	2 442.7	4 445.6	4 938.0	4 173.5	5 817.0	Other resident sectors	50
51	Títulos de dívida de curto prazo		6 537.5	7 406.3	11 410.4	8 641.8	13 826.0	Short-term debt securities	51
52	Autoridades Monetárias	C.3.3.2/10	0.0	0.0	0.0	0.0	0.0	Monetary Authorities	52
53	Administrações Públicas	C.3.3.2/11	313.3	2 923.1	7 092.4	4 511.9	9 197.1	General Government	53
54	Outras instituições financeiras monetárias	C.3.3.2/14	1 227.4	1 676.7	1 061.4	1 219.6	148.0	Other monetary financial institutions	54
55	Outros sectores residentes	C.3.3.2/15	4 996.9	2 806.5	3 256.6	2 910.3	4 480.9	Other resident sectors	55
56	Outro investimento	C.3.1/11	133 374.7	142 264.8	153 015.1	159 026.5	164 383.0	Other investment	56
57	Autoridades Monetárias	C.3.5.1/4	8 605.8	2 601.5	8 553.1	11 344.9	14 268.8	Monetary Authorities	57
58	Administrações Públicas	C.3.5.1/6	1 819.4	1 676.4	2 152.9	1 466.6	1 698.4	General Government	58
59	Outras instituições financeiras monetárias	C.3.5.1/8	101 857.9	116 073.2	117 970.0	123 177.6	123 888.6	Other monetary financial institutions	59
60	Outros sectores residentes	C.3.5.1/10	21 091.6	21 913.7	24 339.0	23 037.5	24 527.1	Other resident sectors	60

	1	2	3	4	5	6		
	Time series in Table/ Column	2002	2003	2004	Jun 2004	Jun 2005		

(1) Inclui investimento imobiliário. / Includes real estate investment.

(2) Sobre o conteúdo, ver notas no fim da publicação. / For information on coverage see notes at the end of this publication.

(3) Valores líquidos. / Net figures.

C.3.3.3 INVESTIMENTO DE CARTEIRA - PASSIVOS

Por zona económica e país de origem

Posições em fim de período

PORTFOLIO INVESTMENT - LIABILITIES

By economic area and country of origin

End-of-period positions

Fonte / Source: Banco de Portugal

 10⁶ euros

	Total 1=2+8+...+11	União Europeia						Reino Unido 7	EUA 8	Suíça 9	Off-shores ^(a) 10	Resto do Mundo 11	Por memória: OCDE 12
		Total 2	Área do euro			Total 3							
			Total 4	Alemanha 5	Espanha 6		França 6						
01	Mar	59 610.8	46 079.7	27 835.8	9 805.5	2 035.5	5 482.1	18 035.8	7 152.7	1 473.5	2 801.0	2 104.0	56 559.5
	Jun	58 760.2	45 528.3	27 328.0	9 953.8	1 931.6	5 407.6	18 031.0	6 650.6	1 396.0	3 057.8	2 127.5	55 437.3
	Set	60 452.5	47 691.1	28 505.6	10 492.3	1 810.7	5 678.1	19 010.3	5 974.2	1 559.8	3 114.5	2 112.8	57 070.6
	Dez	64 183.6	51 356.4	30 407.2	10 825.7	1 860.1	5 920.5	20 787.1	5 679.5	1 724.5	3 291.4	2 131.9	60 579.6
02	Mar	64 607.5	51 241.6	32 680.8	10 925.4	2 208.3	6 099.8	18 425.9	6 536.5	2 022.5	3 194.1	1 612.8	61 031.9
	Jun	64 702.8	51 667.5	34 943.4	11 308.9	2 647.7	6 220.7	16 582.9	6 461.5	2 120.4	3 927.9	1 525.5	61 421.2
	Set	66 176.8	53 524.3	37 936.0	11 974.5	2 502.1	6 328.1	15 456.8	6 074.9	2 277.1	2 755.5	1 544.9	63 101.4
	Dez	71 455.2	57 352.2	41 586.9	12 015.9	2 560.1	6 445.8	15 636.4	6 904.3	2 343.6	3 311.4	1 543.8	67 803.1
03	Mar	72 176.4	58 045.9	43 413.7	12 302.3	2 713.3	6 707.0	14 487.3	6 821.6	2 542.0	3 240.0	1 526.9	68 604.9
	Jun	73 524.2	58 813.0	43 208.5	12 644.0	3 007.8	7 076.3	15 481.2	6 907.8	2 836.6	3 436.7	1 530.1	69 743.9
	Set	78 985.1	63 965.1	46 943.4	12 628.3	3 221.7	7 639.2	16 879.0	7 120.3	3 008.6	3 408.4	1 482.7	75 253.2
	Dez	86 500.4	70 437.5	54 483.1	12 788.5	3 116.9	8 025.3	15 732.7	7 951.4	3 041.9	3 447.6	1 621.9	82 687.2
04	Mar	88 660.9	69 703.0	54 678.7	13 768.9	3 198.9	7 963.2	14 784.0	10 476.5	3 063.1	3 755.1	1 663.2	84 531.9
	Jun	89 472.7	70 603.5	55 062.5	13 581.3	2 914.6	8 885.8	15 324.3	10 452.8	3 089.6	3 668.5	1 658.3	85 412.9
	Set	91 024.9	70 972.5	54 094.4	14 096.0	3 011.9	10 599.7	16 658.0	11 560.6	3 161.1	3 642.8	1 667.8	86 962.3
	Dez	99 626.9	79 574.8	60 886.5	14 732.3	3 285.9	12 512.1	18 478.4	11 596.8	3 351.2	3 451.7	1 652.5	95 762.5
05	Mar	100 788.8	79 551.9	61 748.7	14 873.3	3 804.2	14 336.1	17 586.5	12 781.2	3 288.7	3 482.9	1 684.0	96 889.3
	Jun	106 413.0	82 962.6	66 276.5	15 539.0	3 186.1	16 195.8	16 448.8	15 032.8	3 397.4	3 291.6	1 728.6	102 724.4

	1=2+8+...+11	2	3	4	5	6	7	8	9	10	11	12
	Total	Total	Total	Germany	Spain	France	United Kingdom	USA	Switzerland	Off-shores ^(a)	Rest of the World	Memo item: OECD
			Euro area									
			European Union									

C.3.4 DERIVADOS FINANCEIROS⁽¹⁾

Por sector institucional do investidor residente

Posições em fim de período

FINANCIAL DERIVATIVES⁽¹⁾

By institutional sector of the resident investor

End-of-period positions

Fonte / Source: Banco de Portugal

 10⁶ euros

	Total 1=2+3+4+5	Autoridades Monetárias ⁽²⁾ 2	Administrações Públicas ⁽²⁾ 3	Outras instituições financeiras monetárias ⁽²⁾ 4	Outros sectores residentes 5
01	Mar	583.5	-0.9	371.9	211.0
	Jun	536.5	-3.6	390.9	148.2
	Set	690.5	-3.1	409.8	282.4
	Dez	844.9	-2.1	428.7	416.0
02	Mar	594.9	2.8	341.4	249.3
	Jun	414.7	7.9	254.0	157.3
	Set	601.2	11.1	166.7	422.6
	Dez	479.4	7.4	79.3	392.6
03	Mar	401.0	10.2	118.0	272.6
	Jun	187.3	10.4	156.8	20.0
	Set	213.2	3.2	195.5	14.5
	Dez	-27.6	4.5	234.2	-266.3
04	Mar	12.5	2.7	21.4	-11.7
	Jun	-100.9	1.2	36.5	-138.6
	Set	-298.5	-0.1	-94.6	-203.8
	Dez	-640.1	0.1	-262.3	-368.9
05	Mar	-186.1	0.0	-128.6	-48.7
	Jun	-480.7	0.0	-325.0	-91.0

	1=2+3+4+5	2	3	4	5
	Total	Monetary Authorities ⁽²⁾	General Government ⁽²⁾	Other monetary financial institutions ⁽²⁾	Other resident sectors

(1) Valores líquidos. / Net figures.

(2) Sobre o conteúdo, ver notas no fim da publicação. / For information on coverage see notes at the end of this publication.

C.3.5.1 OUTRO INVESTIMENTO⁽¹⁾
Por sector institucional do investidor residente
Posições em fim de período

OTHER INVESTMENT⁽¹⁾
By institutional sector of the resident investor
End-of-period positions

Fonte / Source: Banco de Portugal

10⁶ euros

	Total		Autoridades Monetárias ⁽²⁾⁽³⁾		Administrações Públicas ⁽³⁾		Outras instituições financeiras monetárias ⁽³⁾		Outros sectores residentes	
	Activos 1=3+5+7+9	Passivos 2=4+6+8+10	Activos 3	Passivos 4	Activos 5	Passivos 6	Activos 7	Passivos 8	Activos 9	Passivos 10
01 Mar	73 021.0	115 453.8	1 561.8	8 163.0	139.5	2 224.8	47 064.8	84 847.9	24 254.9	20 218.2
Jun	76 398.7	121 477.0	1 461.1	9 655.1	130.7	2 080.8	49 888.1	88 878.1	24 918.8	20 863.0
Set	74 593.0	119 099.6	1 504.6	9 076.8	127.0	2 061.1	48 473.9	87 470.6	24 487.6	20 491.2
Dez	81 327.4	127 350.0	1 452.9	8 262.4	1 680.2	1 871.9	50 480.3	95 498.1	27 714.0	21 717.5
02 Mar	82 913.5	131 480.0	1 571.2	10 980.8	1 696.5	1 700.2	52 612.1	98 470.7	27 033.7	20 328.3
Jun	87 202.4	136 896.6	1 292.8	10 145.6	1 497.7	1 645.8	55 998.9	104 481.3	28 413.0	20 623.8
Set	89 279.0	138 533.0	1 392.8	11 029.5	1 506.2	1 785.7	54 822.3	104 817.2	31 557.7	20 900.6
Dez	84 665.3	133 374.7	1 722.1	8 605.8	1 427.7	1 819.4	48 649.6	101 857.9	32 865.9	21 091.6
03 Mar	85 616.7	137 866.1	1 315.4	9 653.6	1 375.1	1 575.8	50 111.5	105 390.9	32 814.7	21 245.8
Jun	88 347.3	145 615.3	1 192.2	9 666.6	1 321.7	1 715.4	52 912.8	113 528.8	32 920.6	20 704.5
Set	94 329.3	150 160.4	1 259.2	8 146.1	1 300.3	1 881.3	58 866.0	119 081.3	32 903.8	21 051.7
Dez	89 541.0	142 264.8	1 359.8	2 601.5	1 211.8	1 676.4	53 619.2	116 073.2	33 350.2	21 913.7
04 Mar	98 619.6	155 751.4	1 610.9	10 662.9	1 245.7	1 464.6	61 027.5	121 560.5	34 735.4	22 063.3
Jun	98 395.0	159 026.5	1 708.5	11 344.9	1 251.1	1 466.6	59 194.3	123 177.6	36 241.1	23 037.5
Set	94 880.4	157 232.7	2 324.6	11 926.8	1 051.7	2 472.5	54 684.7	119 901.1	36 819.3	22 932.3
Dez	89 451.4	153 015.1	2 199.6	8 553.1	947.8	2 152.9	53 134.3	117 970.0	33 169.7	24 339.0
05 Mar	91 453.0	160 152.6	2 572.6	14 026.3	987.4	2 806.8	54 650.1	119 579.3	33 242.9	23 740.1
Jun	92 099.2	164 383.0	2 457.7	14 268.8	1 294.0	1 698.4	54 927.1	123 888.6	33 420.2	24 527.1

	1=3+5+7+9	2=4+6+8+10	3	4	5	6	7	8	9	10
	Assets	Liabilities	Assets	Liabilities	Assets	Liabilities	Assets	Liabilities	Assets	Liabilities
	Total		Monetary Authorities ⁽²⁾⁽³⁾		General Government ⁽³⁾		Other monetary financial institutions ⁽³⁾		Other resident sectors	

(1) Inclui, em algumas componentes, estimativas trimestrais calculadas pelo Banco de Portugal com base na acumulação de fluxos mensais. / For some items includes estimates by Banco de Portugal based on accumulation of monthly flows.

(2) A partir de Janeiro de 1999, inclui os activos e passivos face a residentes na área do euro ou denominados em euros, os quais deixaram de ser considerados "Activos de reserva". / Since January 1999, it includes those assets and liabilities on euro area residents or denominated in euros, which can no longer be classified as "Reserve assets".

(3) Sobre o conteúdo, ver notas no fim da publicação. / For information on coverage see notes at the end of this publication.

C.3.5.2 OUTRO INVESTIMENTO
Autoridades Monetárias⁽¹⁾⁽²⁾, por tipo de instrumento
Posições em fim de período

OTHER INVESTMENT
Monetary Authorities⁽¹⁾⁽²⁾, by type of instrument
End-of-period positions

Fonte / Source: Banco de Portugal

10⁶ euros

	Activos			Passivos		
	Empréstimos / numerário e depósitos		Outros activos	Empréstimos / numerário e depósitos		Outros passivos
	De curto prazo	De longo prazo		De curto prazo	De longo prazo	
	1	2	3	4	5	6
01 Mar	1 452.7	0.0	109.1	7 811.4	351.6	0.0
Jun	1 352.0	0.0	109.1	9 604.2	50.9	0.0
Set	1 395.5	0.0	109.1	9 039.6	37.1	0.0
Dez	1 343.8	0.0	109.1	8 262.4	0.0	0.0
02 Mar	1 462.1	0.0	109.1	10 980.8	0.0	0.0
Jun	1 183.7	0.0	109.1	10 145.6	0.0	0.0
Set	1 283.7	0.0	109.1	11 029.5	0.0	0.0
Dez	1 613.0	0.0	109.1	8 605.8	0.0	0.0
03 Mar	1 206.3	0.0	109.1	9 534.4	119.2	0.0
Jun	1 083.1	0.0	109.1	9 053.0	613.6	0.0
Set	1 150.1	0.0	109.1	7 117.7	1 028.4	0.0
Dez	1 250.7	0.0	109.1	1 167.0	1 434.5	0.0
04 Mar	1 493.5	0.0	117.4	8 967.6	1 695.4	0.0
Jun	1 595.8	0.0	112.7	9 987.3	1 357.6	0.0
Set	2 211.9	0.0	112.7	10 984.8	941.9	0.0
Dez	2 086.9	0.0	112.7	7 963.4	589.7	0.0
05 Mar	2 459.9	0.0	112.7	13 424.1	602.2	0.0
Jun	2 336.3	0.0	121.5	13 648.0	620.8	0.0

	1	2	3	4	5	6
	Short-term	Long-term	Other assets	Short-term	Long-term	Other liabilities
	Loans / currency and deposits			Loans / currency and deposits		
	Assets			Liabilities		

(1) Sobre o conteúdo ver notas no fim da publicação. / For information on coverage see notes at the end of this publication.

(2) A partir de Janeiro de 1999, inclui os activos e passivos face a residentes na área do euro ou denominados em euros, os quais deixaram de ser considerados "Activos de reserva". / Since January 1999, it includes those assets and liabilities on euro area residents or denominated in euros, which can no longer be classified as "Reserve assets".

C.3.5.3 OUTRO INVESTIMENTO⁽¹⁾
Administrações Públicas⁽²⁾, por tipo de instrumento
Posições em fim de período

OTHER INVESTMENT⁽¹⁾
General Government⁽²⁾, by type of instrument
End-of-period positions

Fonte / Source: Banco de Portugal

10⁶ euros

	Activos				Passivos			
	Créditos comerciais	Empréstimos / numerário e depósitos		Outros activos	Créditos comerciais	Empréstimos / numerário e depósitos		Outros passivos
		De curto prazo	De longo prazo			De curto prazo	De longo prazo	
1	2	3	4	5	6	7	8	
01 Mar	0.0	94.2	16.6	28.6	0.0	152.2	2 072.5	0.0
Jun	0.0	86.5	15.6	28.6	0.0	141.3	1 939.5	0.0
Set	0.0	85.7	12.7	28.6	0.0	165.3	1 895.7	0.0
Dez	0.0	93.3	1 558.3	28.6	0.0	52.4	1 819.4	0.0
02 Mar	0.0	93.5	1 574.4	28.6	0.0	79.4	1 620.7	0.0
Jun	0.0	95.6	1 373.6	28.6	0.0	21.9	1 623.9	0.0
Set	0.0	91.2	1 386.3	28.6	0.0	137.7	1 647.9	0.0
Dez	0.0	100.6	1 298.5	28.6	0.0	20.2	1 799.2	0.0
03 Mar	0.0	96.3	1 250.2	28.6	0.0	17.8	1 558.0	0.0
Jun	0.0	98.5	1 194.4	28.7	0.0	147.9	1 567.4	0.0
Set	0.0	99.5	1 172.1	28.7	0.0	282.4	1 598.9	0.0
Dez	0.0	103.3	1 079.8	28.7	0.0	299.2	1 377.2	0.0
04 Mar	0.0	105.0	1 111.9	28.7	0.0	36.3	1 428.3	0.0
Jun	0.0	105.9	1 116.5	28.7	0.0	29.7	1 436.8	0.0
Set	0.0	141.0	881.9	28.7	0.0	1 028.2	1 444.4	0.0
Dez	0.0	116.1	803.0	28.7	0.0	797.7	1 355.2	0.0
05 Mar	0.0	118.6	840.0	28.7	0.0	1 309.5	1 497.4	0.0
Jun	0.0	364.8	900.3	28.9	0.0	196.9	1 501.4	0.0

1	2	3	4	5	6	7	8
Trade credits	Short-term	Long-term	Other assets	Trade credits	Short-term	Long-term	Other liabilities
	Loans / currency and deposits				Loans / currency and deposits		
Assets				Liabilities			

(1) Inclui, em algumas componentes, estimativas trimestrais calculadas pelo Banco de Portugal com base na acumulação de fluxos mensais. / For some items includes estimates by Banco de Portugal based on accumulation of monthly flows.

(2) Sobre o conteúdo ver notas no fim da publicação. / For information on coverage see notes at the end of this publication.

C.3.5.4 OUTRO INVESTIMENTO⁽¹⁾
Outras instituições financeiras monetárias⁽²⁾, por tipo de instrumento
Posições em fim de período

OTHER INVESTMENT⁽¹⁾
Other monetary financial institutions⁽²⁾, by type of instrument
End-of-period positions

Fonte / Source: Banco de Portugal

10⁶ euros

	Activos			Passivos		
	Empréstimos / numerário e depósitos		Outros activos	Empréstimos / numerário e depósitos		Outros passivos
	De curto prazo	De longo prazo		De curto prazo	De longo prazo	
1	2	3	4	5	6	
01 Mar	35 577.9	11 400.4	86.4	64 783.3	19 946.6	118.0
Jun	37 624.8	12 174.6	88.8	64 149.1	24 606.7	122.3
Set	36 448.7	11 940.4	84.7	60 998.5	26 357.6	114.6
Dez	36 700.2	13 693.5	86.6	67 289.0	28 091.0	118.2
02 Mar	38 777.0	13 747.9	87.1	67 868.1	30 483.4	119.2
Jun	41 196.9	14 721.9	80.1	70 564.5	33 810.8	106.1
Set	41 358.8	13 382.5	81.1	70 580.1	34 130.0	107.1
Dez	36 521.1	12 050.4	78.0	65 476.6	36 279.8	101.6
03 Mar	37 723.0	12 312.4	76.1	67 193.9	38 098.7	98.3
Jun	40 912.9	11 925.9	74.0	70 523.0	42 911.5	94.4
Set	46 009.5	12 783.1	73.5	73 005.7	45 982.8	92.8
Dez	41 206.0	12 343.0	70.2	67 040.3	48 946.1	86.7
04 Mar	48 033.0	12 922.7	71.8	70 221.0	51 250.4	89.2
Jun	46 305.6	12 816.7	72.1	72 310.4	50 777.7	89.6
Set	42 269.9	12 343.4	71.4	66 917.7	52 895.4	88.0
Dez	41 008.1	12 057.5	68.7	65 453.8	52 434.7	81.5
05 Mar	43 452.9	11 125.4	71.7	65 740.4	53 754.0	84.9
Jun	43 141.6	11 708.7	76.8	69 183.4	54 615.2	90.0

1	2	3	4	5	6
Short-term	Long-term	Other assets	Short-term	Long-term	Other liabilities
Loans / currency and deposits			Loans / currency and deposits		
Assets			Liabilities		

(1) Inclui, em algumas componentes, estimativas trimestrais calculadas pelo Banco de Portugal com base na acumulação de fluxos mensais. / For some items includes estimates by Banco de Portugal based on accumulation of monthly flows.

(2) Sobre o conteúdo ver notas no fim da publicação. / For information on coverage see notes at the end of this publication.

C.3.5.5 OUTRO INVESTIMENTO⁽¹⁾
Outros sectores residentes, por tipo de instrumento
Posições em fim de período

OTHER INVESTMENT⁽¹⁾
Other resident sectors, by type of instrument
End-of-period positions

Fonte / Source: Banco de Portugal

10⁶ euros

	Activos				Passivos				
	Créditos comerciais	Empréstimos / numerário e depósitos		Outros activos	Créditos comerciais	Empréstimos / numerário e depósitos		Outros passivos	
		De curto prazo	De longo prazo			De curto prazo	De longo prazo		
1	2	3	4	5	6	7	8		
01	Mar	6 817.1	15 207.9	1 960.2	269.7	7 081.1	1 146.8	11 893.1	97.2
	Jun	6 980.2	15 707.0	1 957.9	273.7	7 474.4	971.8	12 333.9	82.9
	Set	6 245.0	16 026.8	1 948.4	267.3	6 634.0	1 240.5	12 531.5	85.3
	Dez	6 853.2	18 618.4	1 975.2	267.2	7 288.2	1 278.1	13 010.9	140.4
02	Mar	6 001.3	18 822.9	1 943.1	266.4	6 084.5	1 059.6	13 034.8	149.5
	Jun	6 435.6	19 818.4	1 910.7	248.3	6 522.4	1 109.3	12 842.4	149.7
	Set	5 967.3	20 371.0	4 969.2	250.1	5 947.3	1 498.8	13 369.4	85.0
	Dez	6 421.1	21 097.9	5 102.7	244.2	6 470.8	1 118.0	13 414.2	88.7
03	Mar	6 375.3	21 835.2	4 365.8	238.3	6 177.5	1 102.4	13 870.3	95.5
	Jun	6 263.6	22 041.4	4 380.5	235.1	6 246.9	1 109.6	13 245.1	103.0
	Set	6 128.7	22 137.1	4 403.2	234.7	6 051.7	1 227.2	13 663.5	109.3
	Dez	6 463.9	22 278.1	4 378.2	230.1	6 514.7	1 220.3	14 064.5	114.2
04	Mar	6 661.6	23 445.3	4 392.5	236.0	6 303.2	1 326.0	14 307.7	126.3
	Jun	7 000.3	24 593.2	4 398.6	248.9	7 067.8	1 534.2	14 300.5	134.9
	Set	6 489.9	24 658.7	5 423.2	247.4	6 550.7	1 564.8	14 679.1	137.8
	Dez	6 901.0	23 667.9	2 359.8	240.9	7 416.4	1 514.9	15 268.1	139.6
05	Mar	6 767.9	23 913.7	2 319.1	242.1	6 790.7	1 626.5	15 177.1	145.8
	Jun	7 069.4	23 702.4	2 389.3	259.0	7 301.6	1 669.0	15 405.1	151.4

1	2	3	4	5	6	7	8
Trade credits	Short-term	Long-term	Other assets	Trade credits	Short-term	Long-term	Other liabilities
Assets				Liabilities			

(1) Inclui, em algumas componentes, estimativas trimestrais calculadas pelo Banco de Portugal com base na acumulação de fluxos mensais. / For some items includes estimates by Banco de Portugal based on accumulation of monthly flows.

C.3.6 ACTIVOS DE RESERVA⁽¹⁾
Posições em fim de período

RESERVE ASSETS⁽¹⁾
End-of-period positions

Fonte / Source: Banco de Portugal

10⁶ euros

	Total	Ouro monetário ⁽²⁾	Direitos de saque especiais	Posição de reserva no FMI	Activos cambiais ⁽³⁾									Outros activos	Por memória: Ouro em milhares de onças troy	
					Total	Numerário e depósitos			Títulos			Derivados financeiros				
						Total	Junto de Autoridades Monetárias ⁽⁴⁾	Junto de outras instituições financeiras monetárias	Total	Ações e outras participações ⁽⁵⁾	Títulos de dívida de longo prazo ⁽⁶⁾		Títulos de dívida de curto prazo ⁽⁷⁾			
1=2+...+5+14	2	3	4	5=6+9+13	6=7+8	7	8	9=10+11+12	10	11	12	13	14	15		
01	Mar	15 698.0	5 735.7	62.3	374.0	9 526.0	1 086.1	634.6	451.6	8 024.1	0.0	5 499.7	2 524.4	415.8	0.0	19 506
	Jun	16 601.1	6 208.5	67.2	402.0	9 923.3	837.6	629.7	207.9	8 719.9	0.0	5 536.5	3 183.4	365.8	0.0	19 506
	Set	16 578.6	6 213.4	67.2	384.1	9 913.9	602.5	128.6	474.0	9 047.1	0.0	5 137.4	3 909.7	264.3	0.0	19 507
	Dez	17 112.4	6 144.4	70.4	426.5	10 471.1	1 094.9	607.6	487.3	9 010.4	0.0	4 168.9	4 841.5	365.8	0.0	19 507
02	Mar	18 122.4	6 775.2	72.6	428.0	10 846.6	1 515.5	850.2	665.3	9 084.9	0.0	3 433.4	5 651.5	246.2	0.0	19 507
	Jun	16 940.1	6 239.6	69.6	480.5	10 150.5	1 641.1	1 185.8	455.3	8 348.4	0.0	3 604.1	4 744.3	161.0	0.0	19 508
	Set	17 538.6	6 378.7	72.7	458.8	10 628.5	1 486.2	965.5	520.7	8 951.9	0.0	3 826.7	5 125.2	190.3	0.0	19 508
	Dez	16 878.8	6 218.9	72.4	426.5	10 161.0	1 503.0	1 086.5	416.5	8 562.6	0.0	4 063.9	4 498.7	95.4	0.0	19 028
03	Mar	13 011.0	5 556.6	72.2	446.1	6 936.2	2 028.2	1 604.9	423.3	4 785.3	0.0	2 310.5	2 474.8	122.7	0.0	18 068
	Jun	11 362.0	5 022.4	71.8	477.9	5 789.9	1 812.7	1 467.3	345.4	3 867.1	0.0	2 420.0	1 447.1	110.2	0.0	16 628
	Set	11 134.8	5 486.8	73.3	431.3	5 143.3	1 529.0	1 146.4	382.6	3 565.0	0.0	2 263.7	1 301.3	49.3	0.0	16 627
	Dez	10 145.9	5 493.0	72.0	425.0	4 155.9	996.3	532.8	463.5	3 136.0	0.0	2 237.1	898.9	23.6	0.0	16 627
04	Mar	10 280.1	5 753.7	75.6	419.5	4 031.4	900.0	618.6	281.5	3 111.2	0.0	2 501.5	609.7	20.2	0.0	16 627
	Jun	9 166.8	5 022.8	76.7	378.6	3 688.7	790.9	549.0	241.9	2 867.3	0.0	1 807.4	1 059.9	30.4	0.0	15 505
	Set	8 904.7	5 152.1	77.1	352.1	3 323.6	612.1	437.9	174.2	2 681.7	0.0	1 747.3	934.4	29.8	0.0	15 504
	Dez	8 577.6	4 779.2	75.5	322.9	3 400.0	1 060.1	138.7	921.4	2 317.0	0.0	1 993.0	324.0	22.9	0.0	14 863
05	Mar	8 402.6	4 901.1	78.9	330.3	3 092.3	414.6	24.3	390.3	2 656.5	0.0	1 979.0	677.4	21.2	0.0	14 863
	Jun	9 236.2	5 077.8	83.4	305.6	3 769.4	671.8	24.9	646.9	3 081.7	0.0	1 851.5	1 230.2	15.9	0.0	14 057

1=2+...+5+14	2	3	4	5=6+9+13	6=7+8	7	8	9=10+11+12	10	11	12	13	14	15
Total	Monetary gold ⁽²⁾	Special drawing rights	Reserve position in the IMF	Total	Total	With Monetary Authorities ⁽⁴⁾	With other monetary financial institutions	Total	Shares and other equity ⁽⁵⁾	Long-term debt securities ⁽⁶⁾	Short-term debt securities ⁽⁷⁾	Financial derivatives	Other assets	Gold in thousands of troy ounces
				Currency and deposits				Securities						
				Foreign exchange ⁽³⁾										
														Memo item:

(1) A partir de Janeiro de 1999 são considerados activos de reserva apenas os activos do Banco de Portugal face a não residentes da área do euro e denominados em moedas de países fora desta área, havendo lugar a uma quebra de série. / From January 1999 onwards reserve assets include only Banco de Portugal claims on non-euro area residents denominated in non-euro area currencies, thus implying a break in the series.

(2) A preços de mercado. / At market prices.

(3) A partir de Janeiro de 1999 inclui apenas activos sobre não residentes na área do euro em moedas de países fora da área do euro. / From January 1999 onwards, includes only assets on euro area non-residents denominated in non-euro area currencies.

(4) Inclui depósitos junto do Banco de Pagamentos Internacional (BIS) e do Fundo Monetário Internacional (FMI). / Includes deposits with Bank for International Settlements (BIS) and International Monetary Fund (IMF).

(5) Inclui, nomeadamente, acções, unidades de participação em fundos de investimento e outros títulos de participação no capital, como os *Depositary Receipts*. / Includes, namely, shares, investment trust units and other participation or similar documents such as "Depositary Receipts".

(6) Inclui, nomeadamente, obrigações e outros títulos de dívida pública ou privada, tais como, certificados de depósito de prazo superior a um ano, títulos de participação e outros títulos de dívida de prazo superior a um ano. / Includes bonds and notes and public or private debt securities, such as negotiable certificates of deposit with maturities of more than one year, participation certificates and other securities with maturities of more than one year.

(7) Inclui, nomeadamente, bilhetes do Tesouro, papel comercial, certificados de depósito de prazo não superior a um ano e outros títulos de prazo não superior a um ano. / Includes, namely, Treasury bills, commercial paper, negotiable certificates of deposit (with original maturities of one year or less) and other securities with maturities of one year or less.

C.3.7 POSIÇÃO DE INVESTIMENTO INTERNACIONAL⁽¹⁾
Decomposição da variação de posições

INTERNATIONAL INVESTMENT POSITION⁽¹⁾
Breakdown by change on position

Fonte / Source: Banco de Portugal

10⁶ euros

	2003 ^P		2004 ^P					
	Posições em fim de período	Transacções	Variações de preços	Variações cambiais	Outros ajustamentos	Posições em fim de período		
	1	2	3	4	5	6		
1 Posição de investimento internacional	-73 448.9	-9 502.0	-604.0	219.8	167.3	-83 167.8	International investment position	1
2 Activos	203 314.0	13 295.3	2 323.8	-976.7	659.6	218 616.0	Assets	2
3 Investimento directo de Portugal no exterior ⁽²⁾	26 473.2	4 975.9	786.7	17.6	601.2	32 854.5	Portuguese direct investment abroad ⁽²⁾	3
4 No capital de empresas e lucros reinvestidos	23 354.4	4 136.8	786.7	19.6	642.2	28 939.7	Equity capital and reinvested earnings	4
5 Outros capitais	3 118.8	839.1	0.0	-2.0	-41.1	3 914.9	Other capital	5
6 Investimento de carteira	77 185.4	9 242.1	2 284.6	-341.9	6.3	88 372.5	Portfolio investment	6
7 Acções e outras participações	8 793.5	890.9	649.9	-89.5	0.0	10 244.8	Shares and other equity	7
8 Autoridades Monetárias ⁽³⁾	0.0	0.0	0.0	0.0	0.0	0.0	Monetary Authorities ⁽³⁾	8
9 Administrações Públicas ⁽³⁾	552.7	239.3	56.4	-1.6	0.0	846.9	General Government ⁽³⁾	9
10 Outras instituições financeiras monetárias ⁽³⁾	1 202.1	232.3	173.9	-6.3	0.0	1 601.9	Other monetary financial institutions ⁽³⁾	10
11 Outros sectores residentes	7 038.7	419.3	419.6	-81.5	0.0	7 796.1	Other resident sectors	11
12 Títulos de dívida de longo prazo	56 980.7	10 529.8	1 682.7	-226.4	499.6	69 466.4	Long-term debt securities	12
13 Autoridades Monetárias	2 752.9	956.1	-4.9	0.0	499.6	4 203.8	Monetary Authorities	13
14 Administrações Públicas	1 471.8	-99.4	42.0	-3.3	0.0	1 411.2	General Government	14
15 Outras instituições financeiras monetárias	11 378.7	4 638.2	402.0	-82.3	0.0	16 336.7	Other monetary financial institutions	15
16 Outros sectores residentes	41 377.2	5 034.9	1 243.5	-140.8	0.0	47 514.8	Other resident sectors	16
17 Títulos de dívida de curto prazo	11 407.3	-2 178.5	-48.0	-26.1	-493.4	8 661.3	Short-term debt securities	17
18 Autoridades Monetárias	8 056.4	-1 909.7	-29.0	0.0	-493.4	5 624.3	Monetary Authorities	18
19 Administrações Públicas	183.2	-20.0	-0.9	0.0	0.0	162.3	General Government	19
20 Outras instituições financeiras monetárias	829.7	-304.5	6.5	-16.0	0.0	515.7	Other monetary financial institutions	20
21 Outros sectores residentes	2 337.9	55.8	-24.6	-10.1	0.0	2 358.9	Other resident sectors	21
22 Derivados financeiros ⁽⁴⁾	-27.6	55.0	-667.5	0.0	0.0	-640.1	Financial derivatives ⁽⁴⁾	22
23 Autoridades Monetárias	4.5	-1.4	-3.0	0.0	0.0	0.1	Monetary Authorities	23
24 Administrações Públicas	234.2	20.7	-517.2	0.0	0.0	-262.3	General Government	24
25 Outras instituições financeiras monetárias	-266.3	22.2	-124.8	0.0	0.0	-368.9	Other monetary financial institutions	25
26 Outros sectores residentes	0.0	13.5	-22.5	0.0	0.0	-9.0	Other resident sectors	26
27 Outro investimento	89 541.0	555.2	21.9	-718.8	52.1	89 451.4	Other investment	27
28 Autoridades Monetárias	1 359.8	785.9	21.9	18.8	13.2	2 199.6	Monetary Authorities	28
29 Administrações Públicas	1 211.8	-198.1	0.0	-65.9	0.0	947.8	General Government	29
30 Outras instituições financeiras monetárias	53 619.2	657.5	0.0	-674.9	-467.5	53 134.3	Other monetary financial institutions	30
31 Outros sectores residentes	33 350.2	-690.0	0.0	3.1	506.4	33 169.7	Other resident sectors	31
32 Activos de reserva	10 145.9	-1 533.0	-101.8	66.5	0.0	8 577.6	Reserve assets	32
33 Ouro monetário	5 493.0	-587.9	-125.9	0.0	0.0	4 779.2	Monetary gold	33
34 Direitos de saque especiais	72.0	3.6	0.0	-0.1	0.0	75.5	Special drawing rights	34
35 Posição de reserva no FMI	425.0	-102.8	0.0	0.7	0.0	322.9	Reserve position in the IMF	35
36 Activos cambiais	4 155.9	-845.9	24.1	66.0	0.0	3 400.0	Foreign exchange	36
37 Outros activos	0.0	0.0	0.0	0.0	0.0	0.0	Other assets	37
38 Passivos	276 762.9	22 797.3	2 927.8	-1 196.5	492.3	301 783.7	Liabilities	38
39 Investimento directo do exterior em Portugal ⁽²⁾	47 997.7	895.2	42.9	-11.6	217.6	49 141.7	Foreign direct investment in Portugal ⁽²⁾	39
40 No capital de empresas e lucros reinvestidos	40 603.4	3 638.5	41.4	0.0	115.7	44 399.0	Equity capital and reinvested earnings	40
41 Outros capitais	7 394.3	-2 743.2	1.5	-11.6	101.8	4 742.8	Other capital	41
42 Investimento de carteira	86 500.4	10 442.9	2 884.9	-201.2	0.0	99 626.9	Portfolio investment	42
43 Acções e outras participações	27 443.4	5 006.7	1 928.4	0.0	0.0	34 378.4	Shares and other equity	43
44 Outras instituições financeiras monetárias	3 866.6	-116.9	484.5	0.0	0.0	4 234.2	Other monetary financial institutions	44
45 Outros sectores residentes	23 576.8	5 123.5	1 443.9	0.0	0.0	30 144.2	Other resident sectors	45
46 Títulos de dívida de longo prazo	51 650.7	1 212.6	1 159.3	-184.5	0.0	53 838.1	Long-term debt securities	46
47 Autoridades Monetárias	0.0	0.0	0.0	0.0	0.0	0.0	Monetary Authorities	47
48 Administrações Públicas	40 484.6	1 274.2	916.1	-17.3	0.0	42 657.7	General Government	48
49 Outras instituições financeiras monetárias	6 720.4	-458.3	147.3	-167.0	0.0	6 242.4	Other monetary financial institutions	49
50 Outros sectores residentes	4 445.6	396.6	95.8	-0.1	0.0	4 938.0	Other resident sectors	50
51 Títulos de dívida de curto prazo	7 406.3	4 223.6	-202.8	-16.7	0.0	11 410.4	Short-term debt securities	51
52 Autoridades Monetárias	0.0	0.0	0.0	0.1	0.0	0.0	Monetary Authorities	52
53 Administrações Públicas	2 923.1	4 259.8	-92.9	2.5	0.0	7 092.4	General Government	53
54 Outras instituições financeiras monetárias	1 676.7	-536.6	-42.2	-36.4	0.0	1 061.4	Other monetary financial institutions	54
55 Outros sectores residentes	2 806.5	500.5	-67.7	17.2	0.0	3 256.6	Other resident sectors	55
56 Outro investimento	142 264.8	11 459.2	0.0	-983.8	274.7	153 015.1	Other investment	56
57 Autoridades Monetárias	2 601.5	5 935.9	0.0	38.4	-22.7	8 553.1	Monetary Authorities	57
58 Administrações Públicas	1 676.4	372.1	0.0	-7.8	112.1	2 152.9	General Government	58
59 Outras instituições financeiras monetárias	116 073.2	2 671.1	0.0	-959.6	185.3	117 970.0	Other monetary financial institutions	59
60 Outros sectores residentes	21 913.7	2 480.1	0.0	-54.8	0.0	24 339.0	Other resident sectors	60

	1	2	3	4	5	6
	End-of-period positions	Transactions	Price changes	Exchange rate changes	Other adjustments	End-of-period positions
	2003 ^P			2004 ^P		

(1) Este quadro é regularmente actualizado após o apuramento de estatísticas anuais completas da posição de investimento internacional, incluindo as componentes de reconciliação entre fluxos e posições. Para um determinado ano, a informação publicada poderá ser revista ocasionalmente, em articulação com a revisão da respectiva informação de fluxos e posições publicada nos capítulos C.2 e C.3. / This table is regularly updated following the calculation of a complete set of annual international investment position statistics, including the components of the reconciliation between flows and stocks. For a given year, the published information may be occasionally revised, in line with the revision of the respective flows and stocks data published in chapters C.2. and C.3.

(2) Inclui investimento imobiliário. / Includes real estate investment.

(3) Sobre o conteúdo, ver notas no fim da publicação. / For information on coverage see notes at the end of this publication.

(4) Valores líquidos. / Net figures.

D. Estatísticas Cambiais

D. Exchange Rate Statistics

D.1 Taxas de câmbio

D.1 Exchange rates

Fonte / Source: Banco Central Europeu / European Central Bank

x unidades de moeda por 1 euro / x currency units per 1 euro

1	Moeda	2	Sigla	3	Valor
1	Franco belga / Belgian franc		BEF		40.3399
2	Marco alemão / Deutsche mark		DEM		1.95583
3	Dracma grega / Greek drachma ⁽¹⁾		GRD		340.750
4	Peseta espanhola / Spanish peseta		ESP		166.386
5	Franco francês / French franc		FRF		6.55957
6	Libra irlandesa / Irish pound		IEP		0.787564
7	Lira italiana / Italian lira		ITL		1936.27
8	Franco luxemburguês / Luxembourg franc		LUF		40.3399
9	Florim holandês / Dutch guilder		NLG		2.20371
10	Xelim austríaco / Austrian shilling		ATS		13.7603
11	Escudo português / Portuguese escudo		PTE		200.482
12	Markka finlandesa / Finnish markka		FIM		5.94573

1	Currency	2	Code	3	Value
---	----------	---	------	---	-------

As taxas de conversão irrevogáveis para o euro foram adoptadas no dia 31 de Dezembro de 1998 pelo Conselho da UE, sob proposta da Comissão das Comunidades Europeias e após consulta do Banco Central Europeu, tendo entrado em vigor às 0:00 horas do dia 1 de Janeiro de 1999 (hora local). Nos termos do enquadramento legal aplicável à utilização do euro, a taxa de conversão irrevogável do euro para cada uma das moedas participantes será a única taxa a utilizar, quer para a conversão entre o euro e a unidade de moeda nacional, quer para a conversão entre as unidades de moeda nacionais. As taxas irrevogáveis de conversão para o euro não podem ser arredondadas e não é permitido o cálculo de taxas de conversão inversas.

(1) Em vigor desde 1 de Janeiro de 2001.

The irrevocable conversion rates for the euro were adopted on 31 December 1998 by the EU Council, upon a proposal from the Commission of the European Communities and after consultation of the European Central Bank for effect at 0.00 on 1 January 1999 (local time). In compliance with the legal framework for the use of the euro, the irrevocable conversion rate for the euro for each participating currency is the only rate to be used for conversion either way between the euro and the national currency unit and also for conversions between national currency units. The irrevocable conversion rates for the euro cannot be rounded and the computation of inverse conversion rates is not permitted.

(1) As from 1 January 2001.

**D.1.1 TAXAS DE CÂMBIO DE REFERÊNCIA DO EURO
VIS-À-VIS MOEDAS DO MTC II
Valores médios**

**EURO REFERENCE EXCHANGE RATES VIS-À-VIS ERM II
CURRENCIES
Averages**

Fonte / Source: Coluna/column (1-3-5-7-9-11-13) Banco Central Europeu / European Central Bank; (2-4-6-8-10-12-14) Banco de Portugal

	Libra cipriota - CYP		Coroa dinamarquesa - DKK		Coroa estoniana - EEK		Litas lituana - LTL		Lats letão - LVL		Lira maltesa - MTL		Tolar esloveno - SIT		
	Taxa de câmbio de referência do euro	Desvio em relação à taxa central do euro ⁽¹⁾⁽²⁾	Taxa de câmbio de referência do euro	Desvio em relação à taxa central do euro ⁽¹⁾⁽²⁾	Taxa de câmbio de referência do euro	Desvio em relação à taxa central do euro ⁽¹⁾⁽²⁾	Taxa de câmbio de referência do euro	Desvio em relação à taxa central do euro ⁽¹⁾⁽²⁾	Taxa de câmbio de referência do euro	Desvio em relação à taxa central do euro ⁽¹⁾⁽²⁾	Taxa de câmbio de referência do euro	Desvio em relação à taxa central do euro ⁽¹⁾⁽²⁾	Taxa de câmbio de referência do euro	Desvio em relação à taxa central do euro ⁽¹⁾⁽²⁾	
	1	2	3	4	5	6	7	8	9	10	11	12	13	14	
02	0.57530	.	7.4305	-0.40	15.6466	.	3.4594	.	0.5810	.	0.4089	.	225.9772	.	
03	0.58409	.	7.4307	-0.40	15.6466	.	3.4527	.	0.6407	.	0.4261	.	233.8493	.	
04	0.58185	.	7.4399	-0.28	15.6466	0.00	3.4529	0.00	0.6652	.	0.4280	.	239.0874	0.11	
04	Abr	0.58630	.	7.4436	-0.22	15.6466	.	3.4529	.	0.6502	.	0.4251	.	238.4520	.
	Mai	0.58589	.	7.4405	-0.27	15.6466	.	3.4528	.	0.6557	.	0.4259	.	238.7400	.
	Jun	0.58239	.	7.4342	-0.35	15.6466	0.00	3.4528	0.00	0.6565	.	0.4254	.	239.3591	0.11
	Jul	0.58171	.	7.4355	-0.33	15.6466	0.00	3.4528	0.00	0.6596	.	0.4259	.	239.9023	0.11
	Ago	0.57838	.	7.4365	-0.32	15.6466	0.00	3.4528	0.00	0.6586	.	0.4261	.	239.9900	0.15
	Set	0.57696	.	7.4381	-0.30	15.6466	0.00	3.4528	0.00	0.6610	.	0.4277	.	239.9677	0.14
	Out	0.57595	.	7.4379	-0.30	15.6466	0.00	3.4528	0.00	0.6690	.	0.4297	.	239.9067	0.11
	Nov	0.57789	.	7.4313	-0.39	15.6466	0.00	3.4528	0.00	0.6803	.	0.4319	.	239.7891	0.06
	Dez	0.57909	.	7.4338	-0.36	15.6466	0.00	3.4528	0.00	0.6900	.	0.4325	.	239.7987	0.07
05	Jan	0.58170	.	7.4405	-0.27	15.6466	0.00	3.4528	0.00	0.6963	.	0.4322	.	239.7719	0.06
	Fev	0.58315	.	7.4427	-0.24	15.6466	0.00	3.4528	0.00	0.6961	.	0.4309	.	239.7355	0.04
	Mar	0.58319	.	7.4466	-0.18	15.6466	0.00	3.4528	0.00	0.6961	.	0.4317	.	239.7010	0.03
	Abr	0.58282	.	7.4499	-0.14	15.6466	0.00	3.4528	0.00	0.6961	.	0.4299	.	239.6538	0.01
	Mai	0.57806	-1.23	7.4443	-0.22	15.6466	0.00	3.4528	0.00	0.6960	-0.96	0.4293	-0.01	239.5123	-0.05
	Jun	0.57405	-1.92	7.4448	-0.21	15.6466	0.00	3.4528	0.00	0.6960	-0.97	0.4293	0.00	239.4659	-0.07
	Jul	0.57367	-1.98	7.4584	-0.03	15.6466	0.00	3.4528	0.00	0.6961	-0.96	0.4293	0.00	239.4810	-0.07
	Ago	0.57321	-2.06	7.4596	-0.01	15.6466	0.00	3.4528	0.00	0.6960	-0.96	0.4293	0.00	239.5096	-0.05
	Set	0.57296	-2.10	7.4584	-0.03	15.6466	0.00	3.4528	0.00	0.6961	-0.96	0.4293	0.00	239.4745	-0.07

	1	2	3	4	5	6	7	8	9	10	11	12	13	14
	Euro reference exchange rates	Deviation from euro central rate ⁽¹⁾⁽²⁾	Euro reference exchange rates	Deviation from euro central rate ⁽¹⁾⁽²⁾	Euro reference exchange rates	Deviation from euro central rate ⁽¹⁾⁽²⁾	Euro reference exchange rates	Deviation from euro central rate ⁽¹⁾⁽²⁾	Euro reference exchange rates	Deviation from euro central rate ⁽¹⁾⁽²⁾	Euro reference exchange rates	Deviation from euro central rate ⁽¹⁾⁽²⁾	Euro reference exchange rates	Deviation from euro central rate ⁽¹⁾⁽²⁾
	Cyprus pound - CYP		Danish krone - DKK		Estonian kroon - EEK		(Lithuania) Litas - LTL		(Latvia) Lats - LVL		Maltese lira - MTL		(Slovenia) Tolar - SIT	

(1) A taxa central do euro para a coroa dinamarquesa, 7.46038 unidades de moeda nacional por euro, foi anunciada no dia 31 de Dezembro de 1998, tendo sido estabelecida entre o Banco Central Europeu e o Danmarks Nationalbank. No dia 27 de Junho de 2004, o Banco Central Europeu acordou com o Eesti Pank, o Lietuvos Bankas e o Banka Slovenije, as taxas centrais para a coroa estoniana, a lita lituana e o tolar esloveno com os valores, respectivamente, de 15.6466, 3.4528 e 239.640 unidades de moeda nacional por euro, com efeitos a partir de 28 de Junho de 2004. / The euro central rate for the Danish Krone, 7.46038 units of national currency per euro, was announced on 31 December 1998, having been established by the European Central Bank and the Danmarks Nationalbank. The European Central Bank and the Eesti Pank, Lietuvos Bankas and Banka Slovenije announced the euro central rate for the Estonian kroon 15.6466, (Lithuania) litas 3.4528, and (Slovenia) tolar 239.640, respectively, units of national currency per euro, at 27 June 2004 starting on 28 June 2004.

(2) Um sinal negativo significa que a moeda está apreciada em relação à taxa central. / A minus sign means that the currency is overvalued against the central rate.

(3) Em 29 de Abril de 2005, o Banco Central Europeu acordou com o Central Bank of Cyprus, o Latvijas Banka o Central Bank of Malta as taxas centrais para a libra cipriota, para o lats letão e para a lira maltesa com os valores, respectivamente de 0.585274, 0.702804 e 0.429300 unidades de moeda nacional por euro, com efeitos a partir de 2 de Maio de 2005. / On 29 April 2005, the European Central Bank and the Central Bank of Cyprus, Latvijas Banka and the Central Bank of Malta defined the euro central rates for the Cyprus pound (0.585274), the Latvian lats (0.702804) and the Maltese Lira (0.429300) units of national currency per euro, with effect from 2 May 2005.

**D.1.1.1 TAXAS DE CÂMBIO DE REFERÊNCIA DO EURO
(continua)^(a)
Valores médios**

**EURO REFERENCE EXCHANGE RATES
(to be continued)^(a)
Averages**

Fonte / Source: Banco de Central Europeu / European Central Bank

	Europa (excepto MTC II)					
	Coroa checa CZK	Libra esterlina GBP	Forint húngaro HUF	Zloti polaco PLN	Coroa sueca SEK	Coroa eslovaca SKK
	1	2	3	4	5	6
02		30.804	0.62883	242.96	3.8574	42.694
03		31.846	0.69199	253.62	4.3996	41.489
04		31.891	0.67866	251.66	4.5268	40.022
04	Abr	32.519	0.66533	250.41	4.7597	40.151
	Mai	31.976	0.67157	252.91	4.7209	40.164
	Jun	31.614	0.66428	253.02	4.5906	39.923
	Jul	31.545	0.66576	249.89	4.4651	39.899
	Ago	31.634	0.66942	248.85	4.4310	40.111
	Set	31.601	0.68130	247.66	4.3748	40.049
	Out	31.491	0.69144	246.69	4.3182	39.997
	Nov	31.286	0.69862	245.36	4.2573	39.546
	Dez	30.636	0.69500	245.80	4.1354	38.872
05	Jan	30.304	0.69867	246.48	4.0794	38.573
	Fev	29.957	0.68968	243.69	3.9867	38.044
	Mar	29.771	0.69233	244.81	4.0123	38.253
	Abr	30.134	0.68293	248.19	4.1559	39.232
	Mai	30.220	0.68399	251.95	4.1749	39.004
	Jun	30.034	0.66895	249.04	4.0606	38.535
	Jul	30.180	0.68756	246.47	4.0986	38.886
	Ago	29.594	0.68527	244.49	4.0436	38.681
	Set	29.317	0.67760	245.83	3.9160	38.459

	1	2	3	4	5	6
	Czech koruna CZK	Pound sterling GBP	(Hungary) Forint HUF	(Poland) Zloty PLN	Swedish krona SEK	Slovak koruna SKK
	European Union (except ERM II)					

D.1.1.1 TAXAS DE CÂMBIO DE REFERÊNCIA DO EURO
(continuação)^{(a)(b)}
Valores médios

EURO REFERENCE EXCHANGE RATES
(continued)^(a)
Averages

Fonte / Source: Banco Central Europeu / European Central Bank

	Europa (excepto União Europeia)								OCDE (excepto Europa)		
	Lev da Bulgária BGN 10	Franco suíço CHF 11	Kuna croata HRK 12	Coroa da Islândia ISK 13	Coroa norueguesa NOK 14	Novo Leu da Roménia RON ⁽²⁾ 15	Rublo russo RUB 16	Nova Lira turca ⁽¹⁾ TRY 17	Dólar australiano AUD 18	Dólar canadiano CAD 19	Yene japonês JPY 20
02	1.9492	1.4670	.	86.18	7.5086	31270.0000	.	1439680.0000	1.7376	1.4838	118.06
03	1.9490	1.5212	.	86.65	8.0033	37551.0000	.	1694851.0000	1.7379	1.5817	130.97
04	1.9533	1.5438	.	87.14	8.3697	40510.0000	.	1777052.0000	1.6905	1.6167	134.44
04	Abr	1.9465	.	87.59	8.2976	40683.0000	.	1637423.0000	1.6142	1.6068	129.08
	Mai	1.9464	.	87.97	8.2074	40554.0000	.	1818487.0000	1.7033	1.6541	134.48
	Jun	1.9547	.	87.55	8.2856	40753.0000	.	1814266.0000	1.7483	1.6492	132.86
	Jul	1.9558	.	87.71	8.4751	40962.0000	.	1784116.0000	1.7135	1.6220	134.08
	Ago	1.9559	.	87.08	8.3315	40946.0000	.	1799918.0000	1.7147	1.6007	134.54
	Set	1.9559	.	87.65	8.3604	41075.0000	.	1838497.0000	1.7396	1.5767	134.51
	Out	1.9559	.	87.58	8.2349	41082.0000	.	1860247.0000	1.7049	1.5600	135.97
	Nov	1.9559	.	87.15	8.1412	39848.0000	.	1883365.0000	1.6867	1.5540	136.09
	Dez	1.9559	.	83.99	8.2207	38696.0000	.	1870690.0000	1.7462	1.6333	139.14
05	Jan	1.9559	.	82.12	8.2125	38168.0000	.	1.7784	1.7147	1.6060	135.63
	Fev	1.9559	.	80.74	8.3199	36733.0000	.	1.7104	1.6670	1.6128	136.55
	Mar	1.9559	.	79.15	8.1880	36292.0000	.	1.7333	1.6806	1.6064	138.83
	Abr	1.9553	7.3908	80.71	8.1763	36277.0000	35.9794	1.7645	1.6738	1.5991	138.84
	Mai	1.9561	7.3272	82.36	8.0814	36175.0000	35.4730	1.7396	1.6571	1.5942	135.37
	Jun	1.9558	7.3169	79.30	7.8932	36136.0000	34.6951	1.6560	1.5875	1.5111	132.22
	Jul	1.9558	7.3090	78.40	7.9200	3.5647	34.5513	1.6133	1.6002	1.4730	134.75
	Ago	1.9557	7.3684	78.37	7.9165	3.5034	35.0119	1.6534	1.6144	1.4819	135.98
	Set	1.9558	7.4384	76.15	7.8087	3.5097	34.7750	1.6430	1.6009	1.4452	136.06

10	11	12	13	14	15	16	17	18	19	20
(Bulgária) Lev BGN	Swiss franc CHF	(Croácia) Kuna HRK	Icelandic krona ISK	Norwegian krona NOK	New Romanian leu RON ⁽²⁾	Russian rouble RUB	New turkish lira ⁽¹⁾ TRY	Australian dollar AUD	Canadian dollar CAD	(Japan) Yen JPY
Europe (except European Union)								OECD (except Europe)		

(1) Em 1 de Janeiro de 2005 foi introduzida a Nova Lira Turca (TRY). Conversão: 1 TRY = 1 000 000 TRY. / The New Turkish Lira (TRY) was introduced on 1st January 2005. Conversion: 1 TRY = 1 000 000 TRY.
(2) Em 1 de Julho de 2005 foi introduzido o Novo Leu da Roménia (RON). Conversão: 1 RON = 10 000 ROL. / The New Romanian leu (RON) was introduced on 1st July 2005. Conversion: 1 RON = 10 000 ROL.

D.1.1.1 TAXAS DE CÂMBIO DE REFERÊNCIA DO EURO
(continuação)^{(a)(b)}
Valores médios

EURO REFERENCE EXCHANGE RATES
(continued)^(a)
Averages

Fonte / Source: Coluna / Column (21 - 23, 25, 27, 28,30-34) Banco Central Europeu / European Central Bank; (24, 26, 29) Banco de Portugal

	OCDE (excepto Europa)			Resto do Mundo										
	Won da Coreia do Sul KRW 21	Dólar da Nova Zelândia NZD 22	Dólar dos Estados Unidos USD 23	Real do Brasil BRL 24	Yuan renminbi da China CNY 25	Escudo de Cabo Verde CVE 26	Dólar de Hong Kong HKD 27	Rupia indonésia IDR 28	Pataca de Macau MOP 29	Ringgit da Malásia MYR 30	Peso filipino PHP 31	Dólar de Singapura SGD 32	Baht da Tailândia THB 33	Rand da África do Sul ZAR 34
02	1175.50	2.0366	0.9456	2.7915	.	110.265	7.3750	.	7.5950	.	.	1.6912	.	9.9072
03	1346.92	1.9438	1.1312	3.4695	.	110.265	8.8079	.	9.0621	.	.	1.9703	.	8.5317
04	1422.62	1.8729	1.2439	3.6356	.	110.265	9.6881	.	9.9702	.	.	2.1016	.	8.0092
04	Abr	1381.58	1.8727	1.1985	3.4816	.	110.265	9.3451	.	9.6254	.	2.0193	.	7.8890
	Mai	1412.29	1.9458	1.2007	3.7103	.	110.265	9.3618	.	9.6427	.	2.0541	.	8.1432
	Jun	1406.18	1.9301	1.2138	3.8035	.	110.265	9.4648	.	9.7520	.	2.0791	.	7.8110
	Jul	1420.66	1.8961	1.2266	3.7287	.	110.265	9.5672	.	9.8543	.	2.0995	.	7.5137
	Ago	1409.37	1.8604	1.2176	3.6612	.	110.265	9.4968	.	9.7817	.	2.0886	.	7.8527
	Set	1403.06	1.8538	1.2218	3.5359	.	110.265	9.5290	.	9.8148	.	2.0719	.	7.9943
	Out	1426.19	1.8280	1.2490	3.5669	.	110.265	9.7284	.	10.0271	.	2.0947	.	7.9861
	Nov	1411.15	1.8540	1.2991	3.6259	.	110.265	10.1028	.	10.4150	.	2.1446	.	7.8566
	Dez	1408.77	1.8737	1.3408	3.6446	.	110.265	10.4264	.	10.7427	.	2.2002	.	7.6847
05	Jan	1362.01	1.8620	1.3119	3.5368	.	110.265	10.2269	.	10.5337	.	2.1501	.	7.8386
	Fev	1330.26	1.8192	1.3014	3.3855	.	110.265	10.1507	.	10.4658	.	2.1327	.	7.8337
	Mar	1329.44	1.8081	1.3201	3.5714	.	110.265	10.2960	.	10.6049	.	2.1522	.	7.9635
	Abr	1306.82	1.7967	1.2938	3.3424	10.7080	110.265	10.0899	12362.94	10.3916	4.9163	70.4350	2.1375	51.1650
	Mai	1272.34	1.7665	1.2694	3.1171	10.5062	110.265	9.8900	12033.61	10.1939	4.8237	68.9660	2.0962	50.5620
	Jun	1231.12	1.7175	1.2165	2.9306	10.0683	110.265	9.4597	11716.31	9.7449	4.6234	67.2140	2.0342	49.7930
	Jul	1248.53	1.7732	1.2037	2.8578	9.8954	110.265	9.3590	11803.89	9.6398	4.5590	67.3940	2.0257	50.1990
	Ago	1255.33	1.7675	1.2292	2.9001	9.9589	110.265	9.5529	12283.08	9.8367	4.6216	68.7680	2.0439	50.6040
	Set	1261.46	1.7515	1.2256	2.8177	9.9177	110.265	9.5138	12542.23	9.7992	4.6190	68.7820	2.0603	50.3050

21	22	23	24	25	26	27	28	29	30	31	32	33	34
South Korean won KRW	New Zealand dollar NZD	US dollar USD	Brazilian real BRL	(China) Renminbi yuan CNY	Cape Verde escudo CVE	Hong Kong dollar HKD	Indonesian rupiah IDR	(Macau) Pataca MOP	Malaysian Ringgit MYR	Philippine peso PHP	Singapore dollar SGD	(Thailand) Baht THB	(South Africa) Rand ZAR
OECD (except Europe)								Rest of the World					

D.1.1.2 TAXAS DE CÂMBIO DE REFERÊNCIA DO EURO (continua)^{(a),(b)}
Fim de período

EURO REFERENCE EXCHANGE RATES (to be continued)^(a)
End-of-period

Fonte / Source: Banco Central Europeu / European Central Bank

	União Europeia												
	Libra cipriota CYP	Coroa checa CZK	Libra esterlina GBP	Coroa dinamarquesa DKK	Coroa estoniana EEK	Forint húngaro HUF	Litas lituana LTL	Lats letão LVL	Lira maltesa MTL	Zloti polaco PLN	Coroa sueca SEK	Tolar esloveno SIT	Coroa eslovaca SKK
	1	2	3	4	5	6	7	8	9	10	11	12	13
02	0.57316	31.577	0.65050	7.4288	15.6466	236.29	3.4525	0.6140	0.4182	4.0210	9.1528	230.1577	41.503
03	0.58637	32.410	0.70480	7.4450	15.6466	262.50	3.4524	0.6725	0.4317	4.7019	9.0800	236.7000	41.170
04	0.58000	30.464	0.70505	7.4388	15.6466	245.97	3.4528	0.6979	0.4343	4.0845	9.0206	239.7600	38.745
04 Abr	0.58650	32.543	0.67370	7.4412	15.6466	251.15	3.4528	0.6522	0.4260	4.8108	9.1483	238.6300	40.455
Mai	0.58440	31.625	0.66475	7.4377	15.6466	251.40	3.4528	0.6576	0.4254	4.6455	9.0893	239.0300	39.990
Jun	0.58150	31.755	0.67075	7.4326	15.6466	251.60	3.4529	0.6570	0.4263	4.5236	9.1451	239.9900	39.875
Jul	0.57980	31.693	0.66255	7.4357	15.6466	248.30	3.4528	0.6545	0.4249	4.3916	9.2357	239.9800	40.045
Ago	0.57740	31.878	0.67550	7.4380	15.6466	249.25	3.4528	0.6576	0.4262	4.4582	9.1263	239.9800	40.220
Set	0.57560	31.660	0.68680	7.4416	15.6466	247.41	3.4528	0.6677	0.4289	4.3797	9.0588	239.9800	40.055
Out	0.57650	31.535	0.69565	7.4326	15.6466	246.04	3.4528	0.6748	0.4309	4.3248	9.0530	239.8200	39.940
Nov	0.57950	30.988	0.69660	7.4287	15.6466	245.74	3.4528	0.6872	0.4324	4.2075	8.9238	239.8200	39.280
Dez	0.58000	30.464	0.70505	7.4388	15.6466	245.97	3.4528	0.6979	0.4343	4.0845	9.0206	239.7600	38.745
05 Jan	0.58320	30.140	0.69120	7.4417	15.6466	245.60	3.4528	0.6961	0.4311	4.0806	9.1057	239.7700	38.170
Fev	0.58380	29.743	0.68975	7.4430	15.6466	241.84	3.4528	0.6961	0.4315	3.9066	9.0576	239.7000	37.874
Mar	0.58460	29.955	0.68850	7.4495	15.6466	247.20	3.4528	0.6960	0.4306	4.0807	9.1430	239.7300	38.672
Abr	0.58180	30.499	0.67750	7.4460	15.6466	252.51	3.4528	0.6961	0.4293	4.2715	9.1805	239.5800	39.435
Mai	0.57600	30.372	0.67710	7.4423	15.6466	253.60	3.4528	0.6960	0.4293	4.1160	9.1608	239.4800	39.064
Jun	0.57350	30.030	0.67420	7.4515	15.6466	247.24	3.4528	0.6961	0.4293	4.0388	9.4259	239.4700	38.414
Jul	0.57380	30.150	0.68930	7.4591	15.6466	244.99	3.4528	0.6960	0.4293	4.0715	9.4048	239.5100	38.935
Ago	0.57290	29.568	0.68290	7.4582	15.6466	244.48	3.4528	0.6960	0.4293	4.0315	9.3401	239.5000	38.765
Set	0.57320	29.553	0.68195	7.4624	15.6466	249.61	3.4528	0.6960	0.4293	3.9185	9.3267	239.5200	38.790

1	2	3	4	5	6	7	8	9	10	11	12	13
Cyprus pound CYP	Czech koruna CZK	Pound sterling GBP	Danish krone DKK	Estonian krone EEK	(Hungary) Forint HUF	(Lithuania) Litas LTL	(Latvia) Lats LVL	Maltese lira MTL	(Poland) Zloty PLN	Swedish krona SEK	(Slovenia) Tolar SIT	Slovak koruna SKK
European Union												

D.1.1.2 TAXAS DE CÂMBIO DE REFERÊNCIA DO EURO (continuação)^{(a),(b)}
Fim de período

EURO REFERENCE EXCHANGE RATES (continued)^(a)
End-of-period

Fonte / Source: Banco Central Europeu / European Central Bank

	Europa (excepto União Europeia)									OCDE (excepto Europa)		
	Lev da Bulgária BGN	Franco suíço CHF	Kuna croata HRK	Coroa da Islândia ISK	Coroa norueguesa NOK	Novo Leu da Roménia RON ⁽²⁾	Rublo russo RUB	Nova lira turca ⁽¹⁾ TRY	Dólar australiano AUD	Dólar canadiano CAD	Iene japonês JPY	
	14	15	16	17	18	19	20	21	22	23	24	
02	1.9546	1.4524	7.4423	84.74	7.2756	35135.0000	33.5060	1738000.000	1.8556	1.6550	124.39	
03	1.9557	1.5579	7.6469	89.46	8.4141	41158.0000	36.9364	1771638.000	1.6802	1.6234	135.05	
04	1.9559	1.5429	7.6712	83.60	8.2365	39390.0000	37.7574	1836200.000	1.7459	1.6416	139.65	
04 Abr	1.9474	1.5511	7.5336	88.16	8.2210	40424.0000	34.6543	1698039.000	1.6577	1.6383	131.87	
Mai	1.9475	1.5276	7.3919	87.22	8.1993	40766.0000	35.3620	1831286.000	1.7032	1.6611	133.24	
Jun	1.9559	1.5242	7.3658	88.33	8.4365	40626.0000	35.3394	1805300.000	1.7554	1.6343	132.40	
Jul	1.9558	1.5414	7.3953	86.36	8.4200	41125.0000	35.0407	1769700.000	1.7165	1.5921	134.19	
Ago	1.9559	1.5428	7.3917	87.60	8.4010	40984.0000	35.4392	1823500.000	1.7298	1.5958	133.05	
Set	1.9559	1.5524	7.5478	87.85	8.3410	41135.0000	36.2622	1863600.000	1.7212	1.5740	137.17	
Out	1.9558	1.5299	7.4908	87.98	8.1465	40873.0000	36.6131	1877600.000	1.7088	1.5546	135.13	
Nov	1.9559	1.5114	7.6008	86.45	8.1050	38405.0000	37.4221	1899800.000	1.7147	1.5785	136.54	
Dez	1.9559	1.5429	7.6712	83.60	8.2365	39390.0000	37.7574	1836200.000	1.7459	1.6416	139.65	
05 Jan	1.9558	1.5473	7.4966	81.13	8.2600	37519.0000	36.5241	1.7420	1.6826	1.6167	134.96	
Fev	1.9559	1.5392	7.4889	80.33	8.2200	36433.0000	36.6887	1.7009	1.6730	1.6340	138.04	
Mar	1.9559	1.5486	7.4187	78.64	8.2060	36767.0000	36.1347	1.7572	1.6763	1.5737	138.44	
Abr	1.9559	1.5374	7.3620	81.67	8.1430	36180.0000	35.9890	1.8031	1.6565	1.6191	136.24	
Mai	1.9554	1.5372	7.3270	79.81	7.9390	36215.0000	34.8370	1.6748	1.6309	1.5531	133.47	
Jun	1.9559	1.5499	7.3130	78.71	7.9155	36030.0000	34.6370	1.6194	1.5885	1.4900	133.95	
Jul	1.9557	1.5607	7.3030	78.32	7.8870	3.5164	34.6560	1.6102	1.5904	1.4856	135.91	
Ago	1.9557	1.5485	7.4285	76.95	7.8660	3.5066	34.8480	1.6489	1.6343	1.4552	136.06	
Set	1.9559	1.5561	7.4330	74.12	7.8770	3.5603	34.3340	1.6230	1.5828	1.4063	136.25	

14	15	16	17	18	19	20	21	22	23	24
(Bulgaria) Lev BGN	Swiss franc CHF	(Croatia) kuna HRK	Icelandic krona ISK	Norwegian krone NOK	New Romanian leu RON ⁽²⁾	Russian rouble RUB	New turkish lira ⁽¹⁾ TRY	Australian dollar AUD	Canadian dollar CAD	(Japan) Yen JPY
Europe (except European Union)							OECD (except Europe)			

(1) Em 1 de Janeiro de 2005 foi introduzida a Nova Lira Turca (TRY). Conversão: 1 TRY = 1 000 000 TRL. / The New Turkish Lira (TRY) was introduced on 1st January 2005. Conversion: 1 TRY = 1 000 000 TRL.
(2) Em 1 de Julho de 2005 foi introduzido o Novo Leu da Roménia (RON). Conversão: 1 RON = 10 000 ROL. / The New romanian leu (RON) was introduced on 1st July 2005. Conversion: 1 RON = 10 000 ROL.

D.1.1.2 TAXAS DE CÂMBIO DE REFERÊNCIA DO EURO
(continuação)^{(a)(b)}
Fim de período

EURO REFERENCE EXCHANGE RATES
(continued)^(a)
End-of-period

Fonte / Source: Coluna / Column (25 - 27, 29, 31, 32, 34 - 38) Banco Central Europeu / European Central Bank; (28, 30, 33) Banco de Portugal

	OCDE (excepto Europa)			Resto do Mundo										
	Won da Coreia do Sul KRW	Dólar da Nova Zelândia NZD	Dólar dos Estados Unidos USD	Real do Brasil BRL	Yuan renminbi da China CNY	Escudo de Cabo Verde CVE	Dólar de Hong Kong HKD	Rupia indonésia IDR	Pataca de Macau MOP	Ringgit da Malásia MYR	Peso filipino PHP	Dólar de Singapura SGD	Baht da Tailândia THB	Rand da África do Sul ZAR
	25	26	27	28	29	30	31	32	33	34	35	36	37	38
02	1243.76	1.9975	1.0487	3.7124	8.6832	110.265	8.1781	9385.90	8.4234	3.9851	55.9848	1.8199	45.2514	9.0094
03	1506.32	1.9244	1.2630	3.6646	10.4535	110.265	9.8049	10637.60	10.0990	4.7994	70.1344	2.1450	50.0148	8.3276
04	1410.05	1.8871	1.3621	3.6147	11.2734	110.265	10.5881	12643.70	10.9057	5.1760	76.4479	2.2262	52.9176	7.6897
04														
Abr	1401.80	1.9153	1.1947	3.5268	9.8887	110.265	9.3183	10399.90	9.5978	4.5399	66.9749	2.0342	47.7522	8.1894
Mai	1415.03	1.9291	1.2198	3.7570	10.0960	110.265	9.5122	11304.50	9.7976	4.6352	68.0282	2.0720	49.4629	7.9345
Jun	1404.45	1.9210	1.2155	3.7839	10.0602	110.265	9.4803	11428.70	9.7647	4.6189	68.2564	2.0901	49.6957	7.6177
Jul	1408.74	1.8917	1.2039	3.6587	9.9646	110.265	9.3902	10991.60	9.6719	4.5748	67.3823	2.0732	49.7752	7.5194
Ago	1395.01	1.8596	1.2111	3.5631	10.0238	110.265	9.4466	11354.10	9.7300	4.6022	68.0335	2.0754	50.4423	8.0890
Set	1429.39	1.8414	1.2409	3.5359	10.2704	110.265	9.6745	11367.90	9.9647	4.7154	69.8316	2.0937	51.3919	7.9792
Out	1425.78	1.8666	1.2737	3.6402	10.5418	110.265	9.9133	11593.20	10.2107	4.8401	71.7475	2.1189	52.2854	7.8017
Nov	1393.85	1.8555	1.3295	3.6402	11.0036	110.265	10.3365	11998.70	10.6466	5.0521	74.7179	2.1772	52.4288	7.7068
Dez	1410.05	1.8871	1.3621	3.6147	11.2734	110.265	10.5881	12643.70	10.9057	5.1760	76.4479	2.2262	52.9176	7.6897
05														
Jan	1336.87	1.8301	1.3035	3.4295	10.7884	110.265	10.1671	11949.80	10.4721	4.9533	71.8033	2.1334	50.2369	7.7887
Fev	1333.79	1.8178	1.3257	3.4528	10.9722	110.265	10.3396	12272.70	10.6498	5.0377	72.4826	2.1562	50.7345	7.6734
Mar	1316.49	1.8237	1.2964	3.4744	10.7297	110.265	10.1110	12276.90	10.4143	4.9263	71.0168	2.1377	50.7346	8.0898
Abr	1291.94	1.7669	1.2957	3.2807	10.7239	110.265	10.1017	12386.89	10.4048	4.9236	70.1300	2.1191	51.1100	7.9067
Mai	1242.90	1.7454	1.2331	2.9212	10.2058	110.265	9.5926	11723.70	9.8804	4.6858	67.2290	2.0552	50.0580	8.2849
Jun	1239.85	1.7387	1.2092	2.8489	10.0079	110.265	9.3990	11804.82	9.6810	4.5960	67.6850	2.0377	49.9380	8.0254
Jul	1241.89	1.7697	1.2093	2.9035	9.8021	110.265	9.3991	11857.19	9.6811	4.5352	67.8480	2.0100	50.3850	8.0204
Ago	1266.76	1.7744	1.2198	2.9019	9.8801	110.265	9.4811	12557.84	9.7655	4.6010	68.6080	2.0592	50.4410	7.9392
Set	1254.96	1.7414	1.2042	2.6709	9.7444	110.265	9.3412	12391.22	9.6214	4.5389	67.4650	2.0353	49.4400	7.6765

25	26	27	28	29	30	31	32	33	34	35	36	37	38
South Korean won KRW	New Zealand dollar NZD	US dollar USD	Brasilian real BRL	(China) Renminbi yuan CNY	Cape Verde escudo CVE	Hong Kong dollar HKD	Indonesian rupiah IDR	(Macau) Pataca MOP	Malaysian ringgit MYR	Philippine peso PHP	Singapore dollar SGD	(Thailand) Baht THB	(South Africa) Rand ZAR
OECD (except Europe)				Rest of the World									

D.1.2.1 DIREITO DE SAQUE ESPECIAL - OURO
Valores médios

SPECIAL DRAWING RIGHTS - GOLD
Averages

Fonte / Source: coluna / column (1, 2) FMI / IMF; (3, 4) Reuters

	DSE versus Euro ^(a)	DSE versus USD ^(a)	OZ Ouro versus EUR (London Gold Fix) ^(b)	OZ Ouro versus USD (London Gold Fix) ^(b)
	1	2	3	4

02		1.37295	1.29575	328.103	310.012
03		1.24004	1.40095	321.421	363.777
04		1.19166	1.48148	329.114	409.471
04					
Abr		1.21826	1.46093	336.933	404.055
Mai		1.20962	1.45121	319.635	383.866
Jun		1.20750	1.46565	322.866	392.076
Jul		1.20075	1.47275	324.510	398.266
Ago		1.20323	1.46497	328.396	400.321
Set		1.19870	1.46450	331.877	405.339
Out		1.18475	1.47958	336.423	420.337
Nov		1.16532	1.51382	338.083	439.217
Dez		1.14893	1.54037	330.429	442.432
05					
Jan		1.16188	1.52421	323.507	424.055
Fev		1.16614	1.51754	325.248	423.390
Mar		1.15684	1.52532	328.833	434.338
Abr		1.16747	1.51044	331.659	429.187
Mai		1.17965	1.49702	332.695	422.388
Jun		1.20627	1.46738	354.074	430.480
Jul		1.20440	1.44970	352.570	424.612
Ago		1.19338	1.46692	356.085	437.844
Set		1.19625	1.46606	372.282	455.992

1	2	3	4
SDR versus euro ^(a)	SDR versus USD ^(a)	Fine Ounce versus EUR (London Gold Fix) ^(b)	Fine Ounce versus USD (London Gold Fix) ^(b)

D.1.2.2 TAXAS DE CÂMBIO EFECTIVAS DO EURO
Valores médios

EURO EFFECTIVE EXCHANGE RATES
Averages

Fonte / Source: Banco Central Europeu / European Central Bank

	Taxa de câmbio efectiva do euro ⁽¹⁾					
	Taxa de câmbio efectiva nominal	Taxa de variação em cadeia (em percentagem) ⁽²⁾	Taxa de câmbio efectiva real (IPC)	Taxa de variação em cadeia (em percentagem) ⁽²⁾	Taxa de câmbio efectiva real (deflador do PIB)	Taxa de variação em cadeia (em percentagem) ⁽²⁾
	1	2	3	4	5	6
02	89.20	2.91	90.34	4.09	90.24	3.98
03	99.87	11.96	101.70	12.57	101.53	12.51
04	103.84	3.97	105.85	4.08	105.42	3.82
3T04	102.83	0.68	104.87	0.76	104.47	0.48
4T04	105.68	2.77	107.75	2.74	106.97	2.39
1T05	105.66	-0.01	107.79	0.04	106.97	0.00
2T05	103.39	-2.15	105.62	-2.02	104.79	-2.04
3T05	101.93	-1.41	104.11	-1.43	.	.
04						
Abr	101.60	-1.76	103.64	-1.67	.	.
Mai	102.43	0.81	104.39	0.73	.	.
Jun	102.33	-0.10	104.18	-0.20	.	.
Jul	102.84	0.50	104.83	0.62	.	.
Ago	102.65	-0.19	104.75	-0.08	.	.
Set	102.98	0.32	105.05	0.29	.	.
Out	104.17	1.15	106.25	1.14	.	.
Nov	105.63	1.40	107.64	1.32	.	.
Dez	107.10	1.39	109.34	1.58	.	.
05						
Jan	105.85	-1.17	107.96	-1.27	.	.
Fev	105.14	-0.67	107.15	-0.74	.	.
Mar	105.97	0.79	108.20	0.98	.	.
Abr	105.08	-0.84	107.20	-0.92	.	.
Mai	103.97	-1.06	106.18	-0.95	.	.
Jun	101.19	-2.67	103.46	-2.56	.	.
Jul	101.70	0.51	103.83	0.36	.	.
Ago	102.28	0.57	104.48	0.63	.	.
Set	101.79	-0.49	104.01	-0.45	.	.

	1	2	3	4	5	6
	Nominal effective exchange rate	Chain rate of change (in percentage) ⁽²⁾	Real effective exchange rate(CPI)	Chain rate of change (in percentage) ⁽²⁾	Real effective exchange rate (GDP deflator)	Chain rate of change (in percentage) ⁽²⁾
	Euro effective exchange rate ⁽¹⁾					

(1)Valores referentes ao conjunto de 23 parceiros comerciais. Para mais informações ver www.ecb.int / Figures referring the 23 partner countries group. For additional information see www.ecb.int.
(2)Taxa de variação face ao período imediatamente anterior. / Rate of change relative to the previous period.

D.1.2.3 ÍNDICES CAMBIAIS EFECTIVOS PARA PORTUGAL
Valores médios

EFFECTIVE EXCHANGE RATE INDICES FOR PORTUGAL
Averages

Fonte / Source: Banco de Portugal

	Índice cambial efectivo para Portugal ^(a)					
	Índice cambial efectivo nominal para Portugal	Taxa de variação em cadeia (em percentagem) ⁽¹⁾	Índice cambial efectivo real mensal para Portugal(IPC)	Taxa de variação em cadeia (em percentagem) ⁽¹⁾	Índice cambial efectivo real trimestral para Portugal (deflador do PIB) ⁽¹⁾	Taxa de variação em cadeia (em percentagem) ⁽¹⁾
	1	2	3	4	5	6
02	97.74	0.64	101.38	2.02	101.79	2.05
03	100.30	2.61	105.17	3.73	104.68	2.84
04	100.94	0.65	106.18	0.96	105.86	1.13
3T04	100.72	0.12	106.07	-0.08	105.97	0.77
4T04	101.29	0.56	106.46	0.37	107.19	1.15
1T05	101.28	-0.01	106.07	-0.37	106.01	-1.10
2T05	100.80	-0.47	105.60	-0.44	105.54	-0.44
3T05	100.56	-0.23	105.78	0.17	.	.
04						
Abr	100.50	-0.37	105.34	0.00	.	.
Mai	100.70	0.20	106.01	0.64	.	.
Jun	100.61	-0.09	107.12	1.05	.	.
Jul	100.70	0.09	106.60	-0.49	.	.
Ago	100.68	-0.02	105.87	-0.69	.	.
Set	100.79	0.10	105.76	-0.10	.	.
Out	101.04	0.25	106.00	0.22	.	.
Nov	101.31	0.27	106.64	0.60	.	.
Dez	101.52	0.20	106.75	0.11	.	.
05						
Jan	101.33	-0.19	106.58	-0.16	.	.
Fev	101.15	-0.18	105.85	-0.69	.	.
Mar	101.35	0.20	105.78	-0.07	.	.
Abr	101.14	-0.21	105.71	-0.07	.	.
Mai	100.93	-0.21	105.88	0.16	.	.
Jun	100.33	-0.59	105.21	-0.63	.	.
Jul	100.56	0.23	106.04	0.79	.	.
Ago	100.65	0.09	105.92	-0.11	.	.
Set	100.48	-0.17	105.37 ^(c)	-0.52	.	.

	1	2	3	4	5	6
	Nominal effective exchange rate index for Portugal	Chain rate of change (in percentage) ⁽¹⁾	Monthly real effective exchange rate index for Portugal (CPI)	Chain rate of change (in percentage) ⁽¹⁾	Quarterly real effective exchange rate index for Portugal (GDP deflator) ⁽¹⁾	Chain rate of change (in percentage) ⁽¹⁾
	Effective exchange rate index for Portugal ^(a)					

(1)Taxa de variação face ao período imediatamente anterior. / Rate of change relative to the previous period.
(2) Valor baseado parcialmente em estimativas. / Figure partially based on estimations.
(*)Valores revistos. / Revised figures.

D.1.2.4 TAXA DE CÂMBIO EFECTIVA DO EURO - ÍNDICE CAMBIAL EFECTIVO PARA PORTUGAL - DSE - OURO

EURO EFFECTIVE EXCHANGE RATE - EFFECTIVE EXCHANGE RATE INDEX FOR PORTUGAL - SDR - GOLD

Fim de período

End-of-period

Fonte / Source: coluna / column (1) Banco Central Europeu/ European Central Bank;
(2) Banco de Portugal; (3, 4) FMI / IMF; (5-6) Reuters

	1	2	3	4	5	6
	Taxa de câmbio efectiva nominal do euro ⁽¹⁾	Índice cambial efectivo nominal para Portugal ^(a)	DSE versus Euro ^(b)	DSE versus USD ^(b)	OZ Ouro versus EUR (London Gold Fix) ^(c)	OZ Ouro versus USD (London Gold Fix) ^(c)
02	94.37	99.00	1.29639	1.35952	326.740	342.750
03	105.84	101.46	1.17654	1.48597	330.888	417.250
04	108.09	101.74	1.14016	1.55301	321.138	438.000
04						
Abr	102.07	100.66	1.21523	1.45183	324.413	387.900
Mai	102.57	100.66	1.19943	1.46882	321.646	393.550
Jun	102.52	100.69	1.20627	1.46622	324.811	394.775
Jul	101.99	100.55	1.21086	1.45776	323.610	390.500
Ago	102.49	100.69	1.20612	1.46073	336.840	407.675
Set	104.06	101.02	1.18381	1.46899	334.829	414.000
Out	104.89	101.19	1.17671	1.49878	334.282	425.875
Nov	106.38	101.42	1.15525	1.53590	340.556	452.700
Dez	108.09	101.74	1.14016	1.55301	321.138	438.000
05						
Jan	105.24	101.19	1.16647	1.52049	325.218	422.975
Fev	105.86	101.27	1.15561	1.53199	328.933	436.000
Mar	105.18	101.22	1.16540	1.51083	329.658	427.500
Abr	104.82	101.07	1.17063	1.51678	335.536	434.450
Mai	102.24	100.56	1.19613	1.47495	336.238	415.675
Jun	101.37	100.41	1.20461	1.45661	361.954	436.950
Jul	101.85	100.64	1.20058	1.45186	353.620	428.075
Ago	101.94	100.58	1.19678	1.45984	354.121	433.125
Set	101.28	100.43	1.20367	1.44946	393.323	473.325

1	2	3	4	5	6
Euro nominal effective exchange rate ⁽¹⁾	Nominal effective exchange rate index for Portugal ^(a)	SDR versus euro ^(b)	SDR versus USD ^(b)	Fine Ounce versus EUR (London Gold Fix) ^(c)	Fine Ounce versus USD (London Gold Fix) ^(c)

(1) Valores referentes ao conjunto de 23 parceiros comerciais. Para mais informações ver www.ecb.int. / Figures referring the 23 partner countries group. For additional information see www.ecb.int.

D.1.3 TAXAS DE CÂMBIO DO EURO EM RELAÇÃO A OUTRAS MOEDAS (continua)^{(a)(b)}
VALORES DE REFERÊNCIA - Fim de período

EURO EXCHANGE RATES AGAINST OTHER CURRENCIES (to be continued)^(a)
Reference figures - End-of-period

Fonte / Source: Reuters e Banco de Portugal

	Europa				África			
	Rublo bielorusso BYR	Dinar sérvio CSD ^(b)	Libra de Gibraltar GIB	Hryvnia da Ucrânia UAH	Kuanza de Angola AOA ^(c)	Pula de Botsuana BWP	Franco congolês CDF ^(d)	Dinar argelino DZD
	1	2	3	4	5	6	7	8
02	2026.09	62.1820	0.65050	5.5329	60.5944	5.7010	411.2700	82.7482
03	2730.61	73.1226	0.70480	6.6622	98.0131	5.5984	477.4140	90.5950
04	2955.65	79.2780	0.70505	7.2175	117.2373	5.8135	600.0050	98.1325
04								
Abr	2576.97	69.1684	0.67370	6.3017	96.8346	5.9334	468.9200	85.0268
Mai	2629.28	70.6215	0.66475	6.4779	100.0195	5.7948	479.3810	86.6302
Jun	2626.70	70.3726	0.67075	6.4748	101.5529	5.6469	477.6920	85.8751
Jul	2604.04	69.7010	0.66255	6.3930	101.1501	5.5865	472.5310	87.1804
Ago	2620.82	70.1178	0.67550	6.3989	102.7330	5.9822	480.2010	87.5323
Set	2695.55	75.2889	0.68680	6.5407	107.2970	5.8727	515.5940	90.0412
Out	2752.31	76.5218	0.69565	6.7451	110.9728	5.7843	531.1330	92.7643
Nov	2881.20	77.6174	0.69660	7.0291	114.9868	5.8006	578.3330	96.3530
Dez	2955.65	79.2780	0.70505	7.2175	117.2373	5.8135	600.0050	98.1325
05								
Jan	2837.07	80.3652	0.69120	6.9164	115.1874	5.8011	610.0380	94.2556
Fev	2865.50	80.7103	0.68975	7.0057	115.3568	5.7815	628.3820	95.1427
Mar	2795.69	81.3310	0.68850	6.8488	112.9432	5.9659	651.4410	93.8124
Abr	2789.64	81.7017	0.67750	6.4947	113.7439	5.8735	673.7640	93.3681
Mai	2652.71	82.3260	0.67710	6.2703	111.4967	6.7309	637.5130	90.7007
Jun	2602.80	83.1200	0.67420	6.0611	107.3905	6.6040	506.6550	88.6585
Jul	2600.60	83.8810	0.68930	6.0568	108.1025	6.6082	599.8130	88.6780
Ago	2625.92	84.9000	0.68290	6.0807	109.7983	6.6330	581.8450	90.0438
Set	2592.04	85.1700	0.68195	6.0812	107.5422	6.5162	555.7380	87.5935

1	2	3	4	5	6	7	8
Belorussian rouble BYR	(Servia) Dinar CSD ^(b)	Gibraltar pound GIB	(Ukrainian) Hryvnia UAH	(Angola) Kuanza AOA ^(c)	(Botswana) Pula BWP	Congolese franc CDF ^(d)	Algerian dinar DZD
Europa				África			

D.1.3 TAXAS DE CÂMBIO DO EURO EM RELAÇÃO A OUTRAS MOEDAS
(continuação)^{(a)(b)}

Valores de referência - Fim de período

EURO EXCHANGE RATES AGAINST OTHER CURRENCIES
(continued)^(a)

Reference figures - End-of-period

Fonte / Source: Reuters e Banco de Portugal

		África									
		Libra egípcia	Birr etíope	Cedi do Gana	Franco guineense	Xelim queniano	Dólar liberiano	Dinar libio	Dirham marroquino	Ariary malgache	Ouguiya mauritana
		EGP	ETB	GHC	GNF	KES	LRD	LYD	MAD	MGA ^(a)	MRO
		9	10	11	12	13	14	15	16	17	18
02		4.8555	8.7566	8758.74	2066.99	81.2743	68.1655	1.30789	10.6705	6711.68	274.497
03		7.7929	10.7987	10924.95	2526.00	95.9880	82.0950	1.70408	11.0614	7199.10	328.449
04		8.2679	11.7141	12258.90	3807.75	107.1292	88.5365	1.74104	11.2196	12463.22	355.903
04	Abr	7.4043	10.1848	10573.10	2398.36	93.6645	77.6555	1.61193	10.9176	10095.22	311.518
	Mai	7.5750	10.4903	10987.96	2450.27	96.6082	79.2870	1.64356	10.9712	10917.21	317.209
	Jun	7.5239	10.5499	10939.50	2414.29	96.4256	79.0075	1.63776	10.9690	11310.23	317.185
	Jul	7.4780	10.4524	10835.10	2445.12	96.7454	78.2535	1.45178	10.9079	11966.77	321.736
	Ago	7.5482	10.4760	10915.04	3089.82	96.7063	78.7215	1.52471	10.9406	12389.58	315.461
	Set	7.7339	10.7028	11180.51	3235.03	100.5749	80.6585	1.63482	11.0320	12867.57	338.890
	Out	7.9352	11.0680	11463.30	3396.32	103.4881	82.7905	1.66606	11.0766	13031.42	337.416
	Nov	8.2761	11.5567	11992.09	3630.20	108.0219	86.4175	1.72941	11.1565	12651.15	344.214
	Dez	8.2679	11.7141	12258.90	3807.75	107.1292	88.5365	1.74104	11.2196	12463.22	355.903
05	Jan	7.6059	11.3367	11731.50	3693.47	100.6302	84.7275	1.67343	11.1008	12457.10	337.861
	Fev	7.6907	11.5332	12005.54	3745.10	100.7532	86.1705	1.70253	11.1414	12504.86	346.922
	Mar	7.5191	11.2811	11700.01	4096.62	96.7763	84.2660	1.65492	11.0874	12516.09	344.240
	Abr	7.5183	11.2078	11696.93	4437.77	99.0563	84.2205	1.65260	11.1158	12480.19	346.159
	Mai	7.1458	10.7362	11128.73	4291.19	95.0104	80.1515	1.60044	11.0237	12462.50	324.916
	Jun	7.0043	10.4203	10928.15	4449.86	92.0806	78.5980	1.59252	10.9596	12446.09	318.618
	Jul	6.9837	10.5349	10932.07	4474.41	91.9673	78.6045	1.60970	10.9417	12515.34	324.298
	Ago	7.0416	10.6300	11039.19	4610.84	92.4242	79.2870	1.60776	10.9709	12457.26	327.114
	Set	6.9362	10.4163	10913.06	4840.88	89.1108	78.2730	1.59183	10.9658	12510.95	322.930

		9	10	11	12	13	14	15	16	17	18
		Egyptian pound	Ethiopian birr	(Ghana) Cedi	Guinean Franc	Kenyan shilling	Liberian dollar	Libyan dinar	Moroccan dirham	Malagasy Ariary	Mauritanian ouguiya
		EGP	ETB	GHC	GNF	KES	LRD	LYD	MAD	MGA ^(a)	MRO
		Africa									

D.1.3 TAXAS DE CÂMBIO DO EURO EM RELAÇÃO A OUTRAS MOEDAS
(continuação)^{(a)(b)}

Valores de referência - Fim de período

EURO REFERENCE EXCHANGE RATES
(continued)^(a)

Reference figures - End-of-period

Fonte / Source: coluna / column (19,21, 23-26, 29, 30) Reuters e Banco de Portugal;(22, 28) Natexis Banques Populaires;(27) Banco Central de S. Tomé e Príncipe

		África											
		Rupia mauriciana	Kwacha do Malawi	Metical de Moçambique	Dólar namibiano	Naira da Nigéria	Dinar sudanês	Leone da Serra Leoa	Xelim somaliano	Dobra de S.Tomé e Príncipe	Lilangeni da Suazilândia	Dinar tunisino	Xelim tanzaniano
		MUR	MWK	MZM	NAD	NGN	SDD	SLL	SOS	STD	SZL	TND	TZS
		19	20	21	22	23	24	25	26	27	28	29	30
02		30.6220	90.8803	24164.6	9.0094	130.9302	271.299	2226.49	2747.59	9456.65	9.0094	1.4003	1022.483
03		33.0906	135.1410	29179.7	8.3276	175.6644	328.127	3094.35	3309.06	11743.09	8.3276	1.5272	1335.673
04		38.4793	147.1068	25314.4	7.6897	177.7541	341.976	3343.96	4212.98	13745.43	7.6897	1.6352	1416.584
04	Abr	32.7348	130.2223	27783.4	8.1894	157.1031	311.160	2927.02	3130.11	11610.99	8.1894	1.5209	1337.467
	Mai	34.3984	132.5313	28162.8	7.9345	162.4164	316.532	2994.61	3195.88	11823.27	7.9345	1.5352	1362.138
	Jun	34.0948	131.9425	27803.9	7.6177	159.2305	315.404	2984.05	3184.61	12027.35	7.6177	1.5334	1347.382
	Jul	34.0704	130.3222	26743.3	7.5194	158.3129	312.093	2955.57	3198.76	12308.72	7.5194	1.5262	1323.086
	Ago	34.2741	132.0099	26553.7	8.0890	158.9569	313.893	2973.25	3309.94	12255.97	8.0890	1.5325	1307.382
	Set	35.3967	134.9479	25843.5	7.9792	161.6272	320.941	3046.41	3453.42	12500.06	7.9792	1.5554	1312.252
	Out	36.2622	138.5786	25775.7	7.8017	165.8994	325.978	3126.93	3832.56	12867.81	7.8017	1.5744	1345.027
	Nov	37.7445	143.9184	25756.4	7.7068	175.5605	335.858	3263.92	4082.89	13397.58	7.7068	1.6107	1407.941
	Dez	38.4793	147.1068	25314.4	7.6897	177.7541	341.976	3343.96	4212.98	13745.43	7.6897	1.6352	1416.584
05	Jan	37.2149	140.7780	23996.1	7.7887	171.0844	326.664	3200.09	4048.67	13193.83	7.7887	1.6085	1433.850
	Fev	38.0476	143.1756	24439.0	7.6734	172.3410	332.373	3254.59	4112.32	13214.03	7.6734	1.6242	1472.190
	Mar	37.4011	145.1190	24622.7	8.0898	168.9209	325.027	3182.66	4028.56	13557.81	8.0898	1.6200	1422.799
	Abr	37.2514	142.9157	27576.2	7.9067	168.7649	324.851	3077.29	3984.28	13144.31	7.9067	1.6169	1434.340
	Mai	35.8832	147.7377	29952.0	8.2849	160.6113	309.157	2903.95	3633.95	12764.26	8.2849	1.5901	1387.238
	Jun	35.3086	148.7135	29637.0	8.0254	158.5261	303.165	2847.67	3339.81	12122.06	8.0254	1.5857	1362.768
	Jul	35.3720	148.7439	29461.4	8.0204	164.4648	303.190	2847.90	3119.99	12209.97	8.0204	1.6072	1373.160
	Ago	36.1061	149.5475	29753.9	7.9392	158.8790	305.822	2628.67	2829.94	12645.89	7.9392	1.6117	1382.643
	Set	36.1862	147.8758	29596.4	7.6765	154.7397	301.911	2835.89	2534.84	13034.07	7.6765	1.6140	1367.369

		19	20	21	22	23	24	25	26	27	28	29	30
		Mauritian rupee	Malawian kwacha	(Mozambique) Metical	Namibian dollar	Nigerian naira	Sudanese dinar	(Sierra Leone) Leone	Somali shilling	(S.Tomé and Príncipe) Dobra	Swaziland lilangeni	Tunisian dinar	Tanzanian shilling
		MUR	MWK	MZM	NAD	NGN	SDD	SLL	SOS	STD	SZL	TND	TZS
		Africa											

D.1.3 TAXAS DE CÂMBIO DO EURO EM RELAÇÃO A OUTRAS MOEDAS (continuação)^{(a),(b)}

Valores de referência - Fim de período

Fonte / Source: coluna / column (31, 34-37, 39, 41, 42) Reuters e Banco de Portugal ;(32,33, 38, 40) Natexis Banques Populaires

EURO REFERENCE EXCHANGE RATES (continued)^(a)

Reference figures - End-of-period

	África					América							
	Xelim ugandês UGX	Franco CFA BEAC XAF ^(b)	Franco CFA BCEAO XOF ^(a)	Kwacha zambiano ZMK	Dólar do Zimbabué ZWD	Florim das Antilhas Holandesas ANG	Peso argentino ARS	Dólar das Bermudas BMD	Boliviano da Bolívia BOB	Dólar das Bahamas BSD	Peso chileno CLP	Peso colombiano COP	
	31	32	33	34	35	36	37	38	39	40	41	42	
02	1940.10	655.957	655.957	4771.59	58.1504	1.8772	3.5535	1.0487	7.8653	1.0487	755.326	3006.57	
03	2389.60	655.957	655.957	5683.50	1041.9750	2.2608	3.7063	1.2630	9.8527	1.2630	748.391	3510.76	
04	2366.65	655.957	655.957	6401.87	7627.7600	2.4382	4.0506	1.3621	10.9526	1.3621	756.987	3204.34	
04	Abr	2273.22	655.957	655.957	5674.83	6092.9700	2.1385	3.4204	1.1947	9.4513	1.1947	746.389	3179.63
	Mai	2246.57	655.957	655.957	5830.64	6403.9500	2.1834	3.6139	1.2198	9.6437	1.2198	772.438	3331.27
	Jun	2169.67	655.957	655.957	5773.63	6489.3360	2.1757	3.6030	1.2155	9.6492	1.2155	773.240	3272.67
	Jul	2122.48	655.957	655.957	5718.53	6380.6700	2.1550	3.5846	1.2039	9.5391	1.2039	770.797	3141.52
	Ago	2075.83	655.957	655.957	5770.89	6787.8520	2.1679	3.6432	1.2111	9.6567	1.2111	756.090	3073.17
	Set	2165.37	655.957	655.957	5993.55	6564.3610	2.2212	3.7062	1.2409	9.9067	1.2409	754.405	3223.24
	Out	2200.95	655.957	655.957	6113.76	7069.0350	2.2799	3.7903	1.2737	10.2004	1.2737	781.861	3285.06
	Nov	2318.65	655.957	655.957	6298.51	7657.9200	2.3798	3.9160	1.3295	10.6706	1.3295	782.610	3291.11
	Dez	2366.65	655.957	655.957	6401.87	7627.7600	2.4382	4.0506	1.3621	10.9526	1.3621	756.987	3204.34
05	Jan	2231.59	655.957	655.957	6126.45	7169.2500	2.3333	3.8140	1.3035	10.5010	1.3035	762.352	3084.02
	Fev	2243.75	655.957	655.957	6181.08	8022.2480	2.3730	3.8903	1.3257	10.7030	1.3257	760.620	3088.88
	Mar	2265.46	655.957	655.957	6012.06	7884.7830	2.3206	3.7807	1.2964	10.4827	1.2964	760.015	3067.93
	Abr	2305.70	655.957	655.957	6025.01	7921.2100	2.3193	3.7623	1.2957	10.4770	1.2957	755.361	3043.70
	Mai	2160.39	655.957	655.957	5764.74	11097.9000	2.2072	3.5577	1.2331	9.9770	1.2331	719.576	2882.12
	Jun	2100.99	655.957	655.957	5640.92	11970.0400	2.1645	3.5010	1.2092	9.7836	1.2092	700.187	2811.09
	Jul	2152.55	655.957	655.957	5593.01	21405.7230	2.1646	3.4649	1.2093	9.7633	1.2093	679.566	2792.39
	Ago	2235.89	655.957	655.957	5269.54	29890.4430	2.1834	3.5511	1.2198	9.8481	1.2198	659.607	2812.25
	Set	2246.44	655.957	655.957	5358.69	31313.2460	2.1555	3.5100	1.2042	9.6788	1.2042	636.721	2758.82

	31	32	33	34	35	36	37	38	39	40	41	42
	Ugand schilling UGX	CFA franc BEAC XAF ^(b)	CFA franc BCEAO XOF ^(a)	Zambian kwacha ZMK	Zimbabwe dollar ZWD	Netherlands Antillean gulder ANG	Argentine peso ARS	Bermuda dollar BMD	(Bolívia) Boliviano BOB	Bahamian Dollar BSD	Chilean peso CLP	Colombian peso COP
	Africa					America						

D.1.3 TAXAS DE CÂMBIO DO EURO EM RELAÇÃO A OUTRAS MOEDAS (continuação)^{(a),(b)}

Valores de referência - Fim de período

Fonte / Source: coluna / column (43-52) Reuters, Banco de Portugal; (53) Natexis Banques Populaires

EURO REFERENCE EXCHANGE RATES (continued)^(a)

Reference figures - End-of-period

	América											
	Colon costa-riquenho CRC	Peso cubano CUP ^(b)	Peso dominicano DOP	Quetzal guatemalteco GTQ	Dólar da guiana GYD	Dólar da Jamaica JMD	Lempira das Honduras HNL	Gourde do Haiti HTG	Peso mexicano MXN	Cordoba oro da Nicaragua NIO	Balboa do Panamá PAB	
	43	44	45	46	47	48	49	50	51	52	53	
02	397.279	1.0000	20.9740	8.0121	187.717	52.2777	17.7440	37.7532	10.9699	15.2796	1.0487	
03	528.780	1.2630	42.5631	10.1040	226.077	75.5906	22.4056	50.6147	14.1816	19.4881	1.2630	
04	624.659	1.3621	38.8199	10.5290	243.816	83.1630	25.3759	48.8653	15.1840	22.0660	1.3621	
04	Abr	515.262	1.1947	54.1199	9.5218	213.851	71.7477	21.5763	41.5158	13.6399	18.7448	1.1947
	Mai	529.735	1.2198	57.3306	9.7340	218.344	73.5661	22.1150	41.1683	13.9216	19.2362	1.2198
	Jun	532.049	1.2155	54.6975	9.5842	217.575	73.5134	22.1221	39.3214	14.0171	19.2292	1.2155
	Jul	530.944	1.2039	52.4900	9.5830	215.498	73.4138	21.9953	41.2336	13.7269	19.1059	1.2039
	Ago	538.455	1.2111	45.4163	9.5495	216.787	74.0769	22.2358	41.7830	13.7975	19.3049	1.2111
	Set	556.122	1.2409	38.4679	9.7597	222.121	76.0548	22.8822	42.9662	14.1382	19.8916	1.2409
	Out	575.139	1.2737	39.2936	9.8966	227.992	78.2243	23.5635	44.5795	14.6940	20.4938	1.2737
	Nov	605.308	1.3295	34.8994	10.2571	237.981	81.5382	24.6755	47.8620	14.9120	21.4847	1.3295
	Dez	624.659	1.3621	38.8199	10.5290	243.816	83.1630	25.3759	48.8653	15.1840	22.0660	1.3621
05	Jan	602.738	1.3035	35.7159	10.0761	233.327	79.7286	24.3755	47.2519	14.6249	21.1037	1.3035
	Fev	616.981	1.3257	36.6556	10.1549	237.300	81.2522	24.8436	48.0566	14.7033	21.5294	1.3257
	Mar	607.428	1.2964	34.6787	9.8073	232.056	78.9313	24.3464	47.6427	14.4944	21.0924	1.2964
	Abr	610.987	1.2957	36.1500	9.8084	231.930	79.0960	24.4110	49.7549	14.3615	21.1199	1.2957
	Mai	585.538	1.1549	34.5885	9.3654	220.725	75.3671	23.2439	47.0428	13.4574	20.1365	1.1549
	Jun	578.300	1.1162	34.2808	9.1863	229.748	73.8761	22.8055	47.3402	13.0336	19.7946	1.1162
	Jul	581.855	1.1244	34.4046	9.1447	229.767	74.5654	22.8074	50.0650	12.8159	19.7962	1.1244
	Ago	590.749	1.1315	35.4962	9.2278	231.762	76.0393	23.0054	50.9571	13.1852	19.9681	1.1315
	Set	586.987	1.1162	37.8721	9.1820	228.798	75.0668	22.7112	50.6065	12.9924	19.7128	1.1162

	43	44	45	46	47	48	49	50	51	52	53
	Costa Rican colon CRC	Cuban peso CUP ^(b)	Dominican peso DOP	Guatemalan quetzal GTQ	Guyanese dollar GYD	Jamaican dollar JMD	(Honduras) Lempira HNL	(Haiti) Gourde HTG	Mexican peso MXN	(Nicaragua) Cordoba oro NIO	(Panama) Balboa PAB
	America										

D.1.3 TAXAS DE CÂMBIO DO EURO EM RELAÇÃO A OUTRAS MOEDAS
(continuação)^{(a)(b)}
Valores de referência - Fim de período

EURO REFERENCE EXCHANGE RATES
(continued)^(a)
Reference figures - End-of-period

Fonte / Source: Reuters e Banco de Portugal

	América							Ásia		
	Novo Sol do Perú PEN	Guarani do Paraguai PYG	Dólar do Suriname SRC ⁽ⁱ⁾	Colon salvadoreño SVC	Dólar de Trindade e Tobago TTD	Peso uruguaio UYU	Bolivar da Venezuela VEB	Dirham dos Emir. A. Unidos AED	Afeghani do Afeganistão AFN ⁽ⁱ⁾	Dinar do Barém BHD
	54	55	56	57	58	59	60	61	62	63
02	3.6867	7498.21	2284.5930	9.1782	6.4600	28.3673	1457.43	3.8518	4981.3300	0.39538
03	4.3810	7546.43	3176.4500	11.0538	7.7675	36.8796	2018.27	4.6390	54.3090	0.47616
04	4.4629	8329.24	3.6800	8329.24	8.4791	35.9663	2611.96	5.0027	58.5703	0.51350
04										
Abr	4.1593	6857.58	3.2300	10.4560	7.3474	35.6021	2290.96	4.3883	51.3721	0.45041
Mai	4.2510	7318.80	3.2900	10.6757	7.5018	36.2708	2339.09	4.4804	52.4514	0.45987
Jun	4.2208	7195.76	3.2800	10.6381	7.4753	36.1307	2330.84	4.4647	52.2665	0.45825
Jul	4.1203	7127.09	3.2500	10.5365	7.4943	35.4368	2308.60	4.4221	59.4365	0.45387
Ago	4.0699	7163.66	3.2700	10.5995	7.5391	33.2689	2322.41	4.4485	58.8595	0.45660
Set	4.1539	7370.95	3.3500	10.8604	7.7246	34.1682	2379.55	4.5578	53.3587	0.46783
Out	4.2306	7737.73	3.4400	11.1474	7.9288	34.2434	2442.45	4.6784	54.7691	0.48020
Nov	4.3920	8129.89	3.5900	11.6358	8.2761	35.5309	2549.45	4.8827	57.1685	0.50122
Dez	4.4629	8329.24	3.6800	11.9211	8.4791	35.9663	2611.96	5.0027	58.5703	0.51350
05										
Jan	4.2488	8212.05	3.4900	11.4082	8.1456	32.6853	2499.59	4.7871	56.0505	0.49143
Fev	4.3171	8318.77	3.5500	11.6025	8.3148	33.5734	2542.16	4.8696	56.7267	0.49978
Mar	4.2270	8160.84	3.4700	11.3461	8.1388	33.0906	2783.76	4.7615	55.4600	0.48675
Abr	4.2207	8117.56	3.4700	11.3400	8.1398	32.4897	2782.26	4.7591	55.4430	0.48850
Mai	4.0131	7700.71	3.3300	10.7921	7.7034	29.8102	2647.84	4.5292	52.7643	0.46490
Jun	3.9354	7327.75	3.2600	10.5829	7.5732	29.7886	2596.52	4.4410	51.7296	0.45586
Jul	3.9345	7225.57	3.2700	10.5838	7.5629	29.5976	2596.73	4.4416	51.7459	0.45591
Ago	3.9948	7410.29	3.2900	10.6757	7.6404	29.5497	2619.28	4.4800	52.1830	0.45986
Set	4.0262	7381.75	3.2500	10.5392	7.5570	28.9911	2585.78	4.4218	51.5157	0.45399

54	55	56	57	58	59	60	61	62	63
(Peru) New Sol PEN	(Paraguay) Guarani PYG	Suriname Dollar SRC ⁽ⁱ⁾	Salvadorian colon SVD	Trinidad and Tobago dollar TTD	Uruguayan Peso UYU	(Venezuela) Bolivar VEB	UEA Dirham AED	(Afghanistan) Afeghani AFN ⁽ⁱ⁾	Bahraini Dinar BHD
America							Asia		

D.1.3 TAXAS DE CÂMBIO DO EURO EM RELAÇÃO A OUTRAS MOEDAS
(continuação)^{(a)(b)}
Valores de referência - Fim de período

EURO REFERENCE EXCHANGE RATES
(continued)^(a)
Reference figures - End-of-period

Fonte / Source: Reuters e Banco de Portugal

	Ásia									
	Novo shekel de Israel ILS	Rupia indiana INR	Dinar iraquiano IQD ^(k)	Rial iraniano IRR	Dinar jordano JOD	Won norte-coreano KPW	Dinar kwoeitiano KWD	Rupia do Sri-Lanka LKR	Libra libanesa LBP	Kyat de Mianmar MMK
	64	65	66	67	68	69	70	71	72	73
02	4.9845	50.2852	0.32615	8381.21	0.74416	2.3071	0.31410	101.3044	1580.92	6.5998
03	5.5471	57.5486	0.39279	10484.79	0.89547	2.7786	0.37152	121.9427	1912.18	8.1085
04	5.8843	59.1083	1994.11000	11979.67	0.96573	2.9966	0.40153	142.3054	2061.54	8.7447
04										
Abr	5.4825	53.1283	1722.76000	10233.80	0.84704	2.6283	0.35221	117.4390	1809.37	7.6700
Mai	5.5598	55.4765	1784.57000	10462.22	0.86484	2.6836	0.35961	121.0042	1846.62	7.8311
Jun	5.4710	55.8826	1770.98000	10517.11	0.86179	2.6741	0.35834	124.4064	1840.27	7.8035
Jul	5.4356	55.8670	1762.51000	10480.55	0.85357	2.6486	0.35485	124.7541	1822.55	7.7290
Ago	5.4790	56.0497	1773.05000	10583.20	0.85867	2.6644	0.35704	124.8947	1833.91	7.7753
Set	5.5592	56.9449	1816.68000	10866.56	0.87980	2.7300	0.36569	128.5324	1879.34	7.9666
Out	5.6810	57.7941	1864.70000	11167.80	0.90248	2.8021	0.37537	132.6559	1929.02	8.1772
Nov	5.7997	59.1694	1946.39000	11684.98	0.94262	2.9249	0.39186	139.3648	2012.86	8.5354
Dez	5.8843	59.1083	1994.11000	11979.67	0.96573	2.9966	0.40153	142.3054	2061.54	8.7447
05										
Jan	5.7152	56.8978	1908.32000	11537.28	0.92418	2.8677	0.38062	129.1117	1974.15	8.3685
Fev	5.7668	57.8005	1940.82000	11737.08	0.93999	2.9165	0.38724	131.9072	2006.45	8.5110
Mar	5.6549	56.6268	1892.74000	11508.79	0.91850	2.8521	0.37855	129.2511	1963.40	8.3229
Abr	5.6616	56.2982	1891.72000	11536.26	0.91800	2.8505	0.37842	129.2785	1961.69	8.3184
Mai	5.4404	53.8371	1806.49000	11051.04	0.87359	2.7128	0.36008	123.2175	1861.36	7.9165
Jun	5.5369	52.6183	1771.48000	10864.66	0.85666	2.6602	0.35316	121.1014	1821.66	7.7631
Jul	5.4682	52.5320	1777.67000	10880.07	0.85673	2.6605	0.35319	121.7765	1823.02	7.7637
Ago	5.5294	53.8895	1793.11000	10989.18	0.86423	2.6836	0.35622	123.5048	1833.36	7.8311
Set	5.5387	52.8885	1770.17000	10879.95	0.85402	2.6492	0.35163	122.0216	1810.51	7.7310

64	65	66	67	68	69	70	71	72	73
(Israel) New Shekel ILS	Indian rupee INR	Iraqi dinar ^(k) IQD	Iranian rial IRR	Jordanian dinar JOD	North Korean won KPW	Kwaiti dinar KWD	Sri lankan rupee LKR	Lebanese Pound LBP	(Myanmar) Kyat MMK
Asia									

D.1.3 TAXAS DE CÂMBIO DO EURO EM RELAÇÃO A OUTRAS MOEDAS
(continuação)^{(a)(b)}
Valores de referência - Fim de período

EURO REFERENCE EXCHANGE RATES
(continued)^(a)
Reference figures - End-of-period

Fonte / Source: Reuters e Banco de Portugal

		Ásia						
		Rial do Oman	Rupia paquistanesa	Rial do Qatar	Rial da Arábia Saudita	Libra síria	Novo dólar de Taiwan	Rial do Iémen
		OMR	PKR	QAR	SAR	SYP	TWD	YER
		74	75	76	77	78	79	80
02		0.40378	61.0606	3.8179	3.9329	48.5024	45.2514	36.3375
03		0.48622	72.3068	4.5987	4.7366	58.4138	50.0148	42.8662
04		0.52442	80.9428	4.9583	5.1088	62.9971	52.9176	43.3012
04	Abr	0.45994	68.5459	4.3497	4.4805	55.2549	39.7297	220.4460
	Mai	0.46960	70.3520	4.4410	4.5746	56.4158	40.6986	225.1320
	Jun	0.46795	70.5902	4.4243	4.5585	56.2169	40.8894	224.4910
	Jul	0.46347	70.1874	4.3830	4.5147	55.6804	40.9206	222.4570
	Ago	0.46626	71.0916	4.4091	4.5420	56.0134	41.0563	223.7870
	Set	0.47772	73.4923	4.5170	4.6536	57.3916	42.1658	229.4980
	Out	0.49036	77.8868	4.6365	4.7768	58.9086	42.5479	235.6790
	Nov	0.51184	79.3180	4.8387	4.9860	61.4894	42.8431	246.3300
	Dez	0.52442	80.9428	4.9583	5.1088	62.9971	43.3012	252.6010
05	Jan	0.50184	77.3562	4.7441	4.8884	60.2869	41.3796	243.2140
	Fev	0.51039	78.6670	4.8242	4.9714	61.3136	41.1895	242.3380
	Mar	0.49911	76.9867	4.7170	4.8618	59.9585	40.8444	236.7230
	Abr	0.49885	77.0294	4.7145	4.8593	59.9261	40.4777	237.2430
	Mai	0.47475	72.6173	4.4868	4.6245	57.0309	38.4481	225.9040
	Jun	0.46550	72.0804	4.4025	4.5351	58.7369	38.2651	221.4650
	Jul	0.46557	72.1468	4.4000	4.5351	58.7417	38.5404	221.4530
	Ago	0.46961	72.9196	4.4408	4.5749	59.2518	39.9485	222.3700
	Set	0.46361	71.8606	4.3840	4.5182	58.4940	39.9650	219.7670

74	75	76	77	78	79	80
Omani rial	Pakistani rupee	Qatari Riyal	Saudi riyal	Syrian pound	New Taiwan dollar	Yemen rial
OMR	PKR	QAR	SAR	SYP	TWD	YER
Ásia						

D.2 Actividade nos mercados de câmbios e de produtos derivados

D.2 Foreign exchange and derivatives market activity

D.2.1 TRANSACÇÕES NO MERCADO DE CÂMBIOS ^(a)
Global - Valores diários médios ^(b)

FOREIGN EXCHANGE MARKET TURNOVER ^(a)
Global - Daily average ^(b)

Fonte / Source: Banco de Portugal

10⁶ dólares

	Spot			Derivados cambiais - OTC ^(c)									Derivados cambiais - Bolsa ^(f)	
	Empresas financeiras	Clientes não financeiros	Total	Outright forwards		Foreign exchange swaps		Currency swaps ^(d)		Opções		Total ^(e)		
				Empresas financeiras	Clientes não financeiros	Empresas financeiras	Clientes não financeiros	Empresas financeiras	Clientes não financeiros	Empresas financeiras	Clientes não financeiros			
1	2	3=1+2	4	5	6	7	8	9	10	11	12	13		
93	Out	940	126	1066	61	9	405	0	0	0	0	0	475	.
94	Jan	935	128	1063	37	14	363	0	0	0	0	0	414	.
	Abr	1017	151	1168	58	26	371	2	0	0	0	0	457	.
	Jul	1014	170	1184	48	36	667	13	0	0	0	0	764	.
	Out	1149	214	1363	73	56	565	6	2	0	0	0	702	.
95	Jan	1171	207	1378	30	101	887	17	0	0	0	0	1035	.
	Abr	1078	301	1379	37	89	851	26	3	0	8	3	1017	0
	Out	1079	417	1496	37	71	1054	19	1	0	13	7	1202	0
96	Abr	1033	432	1465	76	108	1046	20	0	0	20	2	1272	0
	Out	1295	395	1690	211	108	1214	26	1	0	32	6	1598	0
97	Abr	1606	351	1957	105	118	1273	31	11	2	7	1	1548	0
	Out	1314	385	1699	73	173	2515	35	1	0	6	6	2809	0
98	Abr	1276	558	1834	122	214	2112	116	0	1	18	19	2602	2
	Out	1730	541	2271	175	271	3256	81	0	0	14	2	3799	1
99	Abr	979	172	1151	71	184	682	11	0	0	2	1	951	1
	Out	864	190	1054	111	135	866	14	0	0	2	2	1130	0
00	Abr	642	283	925	94	91	845	23	0	0	31	28	1112	0
	Out	626	224	850	59	76	443	18	22	0	61	27	706	0
01	Abr	653	264	917	62	42	594	94	0	0	8	4	804	2
02	Abr	705	309	1014	43	23	312	126	6	0	37	35	582	3
03	Abr	919	209	1128	65	29	588	15	2	0	44	19	762	1
04	Abr	907	126	1033	44	31	793	33	15	0	6	6	928	3

1	2	3=1+2	4	5	6	7	8	9	10	11	12	13
Financial institutions	Non-financial customers	Total	Financial institutions	Non-financial customers	Financial institutions	Non-financial customers	Financial institutions	Non-financial customers	Financial institutions	Non-financial customers	Total ^(e)	Exchange-traded currency derivatives ^(f)
Spot			Outright forwards		Foreign exchange swaps		Currency swaps ^(d)		Options		Total ^(e)	Exchange-traded currency derivatives ^(f)
OTC Foreign exchange derivatives ^(c)												

D.2.2 TRANSACÇÕES NO MERCADO DE CÂMBIOS ^(a)
Euro contra outras moedas - Valores diários médios ^(b)

FOREIGN EXCHANGE MARKET TURNOVER ^(a)
Euro against other currencies - Daily average ^(b)

Fonte / Source: Banco de Portugal

10⁶ dólares

	Spot			Derivados cambiais - OTC ^(c)									Derivados cambiais - Bolsa ^(f)	
	Empresas financeiras	Clientes não financeiros	Total	Outright forwards		Foreign exchange swaps		Currency swaps ^(d)		Opções		Total ^(e)		
				Empresas financeiras	Clientes não financeiros	Empresas financeiras	Clientes não financeiros	Empresas financeiras	Clientes não financeiros	Empresas financeiras	Clientes não financeiros			
1	2	3=1+2	4	5	6	7	8	9	10	11	12	13		
99	Abr	762	164	926	64	147	520	10	0	0	2	1	744	0
	Out	768	184	952	108	132	704	13	0	0	2	1	960	0
00	Abr	561	278	839	91	90	663	22	0	0	31	27	924	0
	Out	519	219	738	56	73	378	18	11	0	61	27	624	0
01	Abr	514	245	759	52	37	518	94	0	0	5	2	708	2
02	Abr	549	301	850	28	22	263	124	6	0	35	33	511	2
03	Abr	696	193	889	31	29	457	15	2	0	13	8	556	1
04	Abr	809	124	933	37	30	711	26	15	0	6	6	831	2

1	2	3=1+2	4	5	6	7	8	9	10	11	12	13
Financial institutions	Non-financial customers	Total	Financial institutions	Non-financial customers	Financial institutions	Non-financial customers	Financial institutions	Non-financial customers	Financial institutions	Non-financial customers	Total ^(e)	Exchange-traded currency derivatives ^(f)
Spot			Outright forwards		Foreign exchange swaps		Currency swaps ^(d)		Options		Total ^(e)	Exchange-traded currency derivatives ^(f)
OTC Foreign exchange derivatives ^(c)												

D.2.3 TRANSAÇÕES NO MERCADO DE CÂMBIOS ^(a)
Euro contra o dólar dos EUA - Valores diários médios ^(b)

FOREIGN EXCHANGE MARKET TURNOVER ^(a)
Euro against US dollar - Daily average ^(b)

Fonte / Source: Banco de Portugal

10⁶ dólares

	Spot			Derivados cambiais - OTC ^(c)								Derivados cambiais - Bolsa ^(d)	
	Empresas financeiras	Clientes não financeiros	Total	Outright forwards		Foreign exchange swaps		Currency swaps ^(e)		Opções			Total ^(e)
				Empresas financeiras	Clientes não financeiros	Empresas financeiras	Clientes não financeiros	Empresas financeiras	Clientes não financeiros	Empresas financeiras	Clientes não financeiros		
1	2	3=1+2	4	5	6	7	8	9	10	11	12	13	
99 Abr	628	76	704	43	70	497	0	0	0	1	1	612	0
Out	543	109	652	74	91	692	4	0	0	3	1	865	0
00 Abr	352	181	533	61	55	648	1	0	0	30	27	822	0
Out	361	153	514	49	67	374	11	11	0	62	27	601	0
01 Abr	273	141	414	30	29	491	56	0	0	0	2	608	2
02 Abr	336	213	548	24	18	216	116	0	0	34	33	441	2
03 Abr	488	96	584	26	23	391	15	0	0	1	1	457	1
04 Abr	664	63	727	30	25	390	13	15	0	6	6	485	1

	1	2	3=1+2	4	5	6	7	8	9	10	11	12	13
	Financial institutions	Non-financial customers	Total	Financial institutions	Non-financial customers	Financial institutions	Non-financial customers	Financial institutions	Non-financial customers	Financial institutions	Non-financial customers		
	Spot			Outright forwards		Foreign exchange swaps		Currency swaps ^(e)		Options		OTC Foreign exchange derivatives ^(c)	

D.2.4 TRANSAÇÕES NO MERCADO DE CÂMBIOS ^(a)
Euro contra a libra esterlina - Valores diários médios ^(b)

FOREIGN EXCHANGE MARKET TURNOVER ^(a)
Euro against pound sterling - Daily average ^(b)

Fonte / Source: Banco de Portugal

10⁶ dólares

	Spot			Derivados cambiais - OTC ^(c)								Derivados cambiais - Bolsa ^(d)	
	Empresas financeiras	Clientes não financeiros	Total	Outright forwards		Foreign exchange swaps		Currency swaps ^(e)		Opções			Total ^(e)
				Empresas financeiras	Clientes não financeiros	Empresas financeiras	Clientes não financeiros	Empresas financeiras	Clientes não financeiros	Empresas financeiras	Clientes não financeiros		
1	2	3=1+2	4	5	6	7	8	9	10	11	12	13	
99 Abr	83	54	137	18	67	14	7	0	0	0	0	106	0
Out	72	36	108	21	17	8	7	0	0	0	0	53	0
00 Abr	79	40	119	17	16	9	17	0	0	1	0	60	0
Out	56	24	80	1	2	4	5	0	0	0	0	12	0
01 Abr	60	51	111	2	3	16	34	0	0	0	0	55	0
02 Abr	40	25	65	2	3	44	4	4	0	0	0	57	0
03 Abr	62	18	80	3	3	43	0	0	0	3	3	55	0
04 Abr	54	11	65	2	3	194	4	0	0	0	0	203	0

	1	2	3=1+2	4	5	6	7	8	9	10	11	12	13
	Financial institutions	Non-financial customers	Total	Financial institutions	Non-financial customers	Financial institutions	Non-financial customers	Financial institutions	Non-financial customers	Financial enterprises	Non-financial customers		
	Spot			Outright forwards		Foreign exchange swaps		Currency swaps ^(e)		Options		OTC Foreign exchange derivatives ^(c)	

D.2.5 POSIÇÕES EM ABERTO DE DERIVADOS CAMBIAIS ^(a)
Global - Fim de período

AMOUNTS OUTSTANDING OF FOREIGN EXCHANGE DERIVATIVES ^(a)
Global - End-of-period

Fonte / Source: Banco de Portugal

10⁶ dólares

	Derivados cambiais - OTC ^(b)									Derivados cambiais - Bolsa ^(e)	
	Outright forwards		Foreign exchange swaps		Currency swaps ^(c)		Opções		Total ^(d)		
	Empresas financeiras	Clientes não financeiros	Empresas financeiras	Clientes não financeiros	Empresas financeiras	Clientes não financeiros	Empresas financeiras	Clientes não financeiros			
1	2	3	4	5	6	7	8	9	10		
95 Mar											0
Set	2499	3029	11161	298	2331	1264	1463	1888	26955	0	
					2415	1439	1163	861	22865	0	
96 Mar	5566	2864	10972	254	2374	1133	893	1182	25238	0	
Set	2714	3029	13345	357	3021	2226	1649	636	26977	0	
97 Mar	2382	2913	10730	620	2647	783	1598	237	21910	0	
Set	3195	2557	11699	805	4138	1267	616	465	24742	0	
98 Mar	2797	3794	10703	1264	3045	2004	1073	656	25336	0	
Set	4522	5867	12021	1201	3060	1255	1013	241	29180	0	
99 Mar	2007	5738	5510	1648	2046	966	1146	488	19549	1	
Set	2241	4347	5489	1996	2918	2155	803	80	20029	0	
00 Mar	1893	4769	5555	1140	4012	1672	1149	764	20954	0	
Set	1914	3436	6717	799	4416	1371	785	271	19709	6	
01 Mar	1399	3406	7408	1416	4109	1387	331	105	19561	19	
02 Mar	3242	2224	8237	2258	4926	1210	452	161	22710	7	
03 Mar	2969	2102	14067	170	2910	1362	622	485	24687	52	
04 Mar	4436	2918	21415	134	6396	1870	1284	620	39073	13	

1	2	3	4	5	6	7	8	9	10
Financial institutions	Non-financial customers	Financial institutions	Non-financial customers	Financial institutions	Non-financial customers	Financial institutions	Non-financial customers	Total ^(d)	Exchange-traded currency derivatives ^(e)
Outright forwards		Foreign exchange swaps		Currency swaps ^(c)		Options		Total ^(d)	Exchange-traded currency derivatives ^(e)
OTC Foreign exchange derivatives ^(b)									

D.2.6 POSIÇÕES EM ABERTO DE DERIVADOS CAMBIAIS ^(a)
Euro contra outras moedas - Fim de período

AMOUNTS OUTSTANDING OF FOREIGN EXCHANGE DERIVATIVES ^(a)
Euro against other currencies - End-of-period

Fonte / Source: Banco de Portugal

10⁶ dólares

	Derivados cambiais - OTC ^(b)									Derivados cambiais - Bolsa ^(e)
	Outright forwards		Foreign exchange swaps		Currency swaps ^(c)		Opções		Total ^(d)	
	Empresas financeiras	Clientes não financeiros	Empresas financeiras	Clientes não financeiros	Empresas financeiras	Clientes não financeiros	Empresas financeiras	Clientes não financeiros		
1	2	3	4	5	6	7	8	9	10	
99 Mar	1982	5464	4843	1575	1994	965	959	484	18266	1
Set	2169	4181	4696	1944	2873	2155	681	80	18779	0
00 Mar	1797	4596	4842	1047	3847	1672	1114	764	19679	0
Set	1842	3355	5921	777	4260	1371	758	243	18527	6
01 Mar	1362	3355	6243	1368	4079	1382	318	84	18191	19
02 Mar	1726	2187	7199	2253	4242	1210	307	81	19205	7
03 Mar	2229	2092	12550	146	2153	1362	612	485	21629	2
04 Mar	3863	2905	19763	117	6364	1870	866	621	36369	12

1	2	3	4	5	6	7	8	9	10
Financial institutions	Non-financial customers	Financial institutions	Non-financial customers	Financial institutions	Non-financial customers	Financial institutions	Non-financial customers	Total ^(d)	Exchange-traded currency derivatives ^(e)
Outright forwards		Foreign exchange swaps		Currency swaps ^(c)		Options		Total ^(d)	Exchange-traded currency derivatives ^(e)
OTC Foreign exchange derivatives ^(b)									

D.2.7 POSIÇÕES EM ABERTO DE DERIVADOS CAMBIAIS ^(a)
Euro contra o dólar dos EUA - Fim de período

AMOUNTS OUTSTANDING OF FOREIGN EXCHANGE DERIVATIVES ^(a)
Euro against US dollar - End-of-period

Fonte / Source: Banco de Portugal

10⁶ dólares

	Derivados cambiais - OTC ^(b)									Derivados cambiais - Bolsa ^(c)
	Outright forwards		Foreign exchange swaps		Currency swaps ^(c)		Opções		Total ^(d)	
	Empresas financeiras	Cientes não financeiros	Empresas financeiras	Cientes não financeiros	Empresas financeiras	Cientes não financeiros	Empresas financeiras	Cientes não financeiros		
1	2	3	4	5	6	7	8	9	10	
99 Mar	1477	2292	4293	1014	1658	891	422	272	12319	1
Set	1744	2464	3758	910	2681	1071	343	53	13024	0
00 Mar	1217	2651	4201	575	3751	735	844	709	14683	0
Set	1090	1673	4856	546	3727	507	706	217	13322	5
01 Mar	834	1735	4432	962	3583	553	164	72	12335	18
02 Mar	1366	1188	5050	1856	3345	94	216	46	13161	6
03 Mar	1794	1039	8154	46	1511	4	459	446	13454	0
04 Mar	3447	1799	11750	24	4894	566	696	531	23707	11

1	2	3	4	5	6	7	8	9	10
Financial institutions	Non-financial customers	Financial institutions	Non-financial customers	Financial institutions	Non-financial customers	Financial institutions	Non-financial customers	Total ^(d)	Exchange-traded currency derivatives ^(e)
Outright forwards		Foreign exchange swaps		Currency swaps ^(c)		Options		Total ^(d)	Exchange-traded currency derivatives ^(e)
OTC Foreign exchange derivatives ^(b)									

D.2.8 POSIÇÕES EM ABERTO DE DERIVADOS CAMBIAIS ^(a)
Euro contra a libra esterlina - Fim de período

AMOUNTS OUTSTANDING OF FOREIGN EXCHANGE DERIVATIVES ^(a)
Euro against pound sterling - End-of-period

Fonte / Source: Banco de Portugal

10⁶ dólares

	Derivados cambiais - OTC ^(b)									Derivados cambiais - Bolsa ^(c)
	Outright forwards		Foreign exchange swaps		Currency swaps ^(c)		Opções		Total ^(d)	
	Empresas financeiras	Cientes não financeiros	Empresas financeiras	Cientes não financeiros	Empresas financeiras	Cientes não financeiros	Empresas financeiras	Cientes não financeiros		
1	2	3	4	5	6	7	8	9	10	
99 Mar	397	887	468	72	24	19	300	67	2234	0
Set	321	479	674	548	27	16	212	21	2298	0
00 Mar	357	547	244	338	24	15	188	38	1751	0
Set	372	481	589	147	455	13	15	20	2092	0
01 Mar	268	244	1497	277	442	12	1	6	2747	1
02 Mar	109	115	1713	129	444	17	12	17	2556	1
03 Mar	215	129	2885	2	77	0	113	0	3422	2
04 Mar	190	201	4475	1	418	11	5	7	5308	1

1	2	3	4	5	6	7	8	9	10
Financial institutions	Non-financial customers	Financial institutions	Non-financial customers	Financial institutions	Non-financial customers	Financial institutions	Non-financial customers	Total ^(d)	Exchange-traded currency derivatives ^(e)
Outright forwards		Foreign exchange swaps		Currency swaps ^(c)		Options		Total ^(d)	Exchange-traded currency derivatives ^(e)
OTC Foreign exchange derivatives ^(b)									

D.2.9 TRANSACÇÕES DE DERIVADOS SOBRE TAXAS DE JURO DE UMA SÓ MOEDA ^(a)

Global - Valores diários médios ^(b)

SINGLE CURRENCY INTEREST RATE DERIVATIVES TURNOVER ^(a)

Global - Daily average ^(b)

Fonte / Source: Banco de Portugal

10⁶ dólares

	Derivados sobre taxas de juro de uma só moeda - OTC ^(c)							Derivados sobre taxas de juro - Bolsa				
	Forward rate agreements		Swaps		Opções		Total ^(d)	Futuros		Opções		Total 12=8+9+10+11
	Empresas financeiras	Cientes não financeiros	Empresas financeiras	Cientes não financeiros	Empresas financeiras	Cientes não financeiros		Bolsa nacional ^(e)	Bolsas estrangeiras	Bolsa nacional ^(e)	Bolsas estrangeiras	
1	2	3	4	5	6	7	8	9	10	11		
95	Abr	53	2	6	0	0	61	0	2	0	1	3
	Out	117	5	30	1	0	153	0	12	0	5	17
96	Abr	259	1	31	0	0	291	0	5	0	1	6
	Out	380	4	51	13	0	448	314	80	0	1	395
97	Abr	1331	0	170	0	0	1501	560	189	0	2	751
	Out	893	8	243	2	3	1149	348	311	0	0	659
98	Abr	798	3	157	0	37	998	334	885	0	1	1220
	Out	1052	2	187	19	0	1260	484	441	0	0	925
99	Abr	344	1	182	4	2	533	68	563	0	0	631
	Out	309	37	235	42	3	627	0	727	0	0	727
00	Abr	221	4	151	5	0	381	0	1157	0	0	1157
	Out	28	4	135	5	0	172	0	574	0	0	574
01	Abr	38	0	277	11	2	328	0	410	0	23	433
02	Abr	22	0	348	36	5	411	0	456	0	2879	3335
03	Abr	40	0	452	109	9	611	0	1146	0	144	1290
04	Abr	29	0	719	34	45	916	0	580	0	1406	1986

1	2	3	4	5	6	7	8	9	10	11	12=8+9+10+11
Financial institutions	Non-financial customers	Financial institutions	Non-financial customers	Financial institutions	Non-financial customers	Total ^(d)	Portuguese exchange ^(e)	Foreign exchanges	Portuguese exchange ^(e)	Foreign exchanges	Total
Forward rate agreements		Swaps		Options			Futures		Options		
OTC single currency interest rate derivatives ^(c)							Exchange-traded interest rate derivatives				

D.2.10 TRANSACÇÕES DE DERIVADOS SOBRE TAXAS DE JURO DE UMA SÓ MOEDA ^(a)

Euro - Valores diários médios ^(b)

SINGLE CURRENCY INTEREST RATE DERIVATIVES TURNOVER ^(a)

Euro - Daily average ^(b)

Fonte / Source: Banco de Portugal

10⁶ dólares

	Derivados sobre taxas de juro de uma só moeda - OTC ^(c)							Derivados sobre taxas de juro - Bolsa				
	Forward rate agreements		Swaps		Opções		Total ^(d)	Futuros		Opções		Total 12=8+9+10+11
	Empresas financeiras	Cientes não financeiros	Empresas financeiras	Cientes não financeiros	Empresas financeiras	Cientes não financeiros		Bolsa nacional ^(e)	Bolsas estrangeiras	Bolsa nacional ^(e)	Bolsas estrangeiras	
1	2	3	4	5	6	7	8	9	10	11		
99	Abr	226	1	115	3	2	347	68	358	0	0	426
	Out	303	32	205	26	3	570	0	541	0	0	541
00	Abr	203	4	144	5	0	356	0	401	0	0	401
	Out	24	4	122	5	0	155	0	116	0	0	116
01	Abr	15	0	273	11	2	301	0	249	0	23	272
02	Abr	22	0	310	35	0	367	0	324	0	247	571
03	Abr	38	0	425	104	9	577	0	1067	0	144	1211
04	Abr	29	0	674	35	34	855	0	487	0	665	1152

1	2	3	4	5	6	7	8	9	10	11	12=8+9+10+11
Financial institutions	Non-financial customers	Financial institutions	Non-financial customers	Financial institutions	Non-financial customers	Total ^(d)	Portuguese exchange ^(e)	Foreign exchanges	Portuguese exchange ^(e)	Foreign exchanges	Total
Forward rate agreements		Swaps		Options			Futures		Options		
OTC single currency interest rate derivatives ^(c)							Exchange-traded interest rate derivatives				

D.2.11 POSIÇÕES EM ABERTO DE DERIVADOS SOBRE TAXAS DE JURO DE UMA SÓ MOEDA ^(a)

AMOUNTS OUTSTANDING OF SINGLE CURRENCY INTEREST RATE DERIVATIVES ^(a)

Global - Fim de período

Global - End-of-period

Fonte / Source: Banco de Portugal

10⁶ dólares

	Derivados sobre taxas de juro de uma só moeda - OTC ^(b)							Derivados sobre taxas de juro - Bolsa				
	Forward rate agreements		Swaps		Opções		Total ^(c)	Futuros		Opções		Total
	Empresas financeiras	Cientes não financeiros	Empresas financeiras	Cientes não financeiros	Empresas financeiras	Cientes não financeiros		Bolsa nacional ^(d)	Bolsas estrangeiras	Bolsa nacional ^(d)	Bolsas estrangeiras	
1	2	3	4	5	6	7	8	9	10	11	12=8+9+10+11	
95 Mar	2604	103	4584	261	0	0	7552	0	11	0	0	11
Set	7427	164	7031	916	0	430	15968	0	7	0	10	17
96 Mar	17562	147	9355	938	203	283	28488	0	4	0	0	4
Set	23985	61	12722	1560	200	277	36805	706	233	0	23	962
97 Mar	63102	271	18503	969	566	442	83853	3259	1388	0	7	4654
Set	80634	595	32534	1275	957	707	117103	1673	2042	0	0	3715
98 Mar	83634	1077	42889	1884	2611	829	133178	2470	7845	0	0	10315
Set	59033	9387	55286	2119	3188	1633	130838	7669	9788	0	120	17577
99 Mar	58647	7802	58475	3949	1412	289	130574	844	9254	0	0	10098
Set	44954	1516	74839	4106	2281	1230	129402	252	5977	0	0	6229
00 Mar	24210	5578	76879	3679	1585	1071	113297	0	4766	0	0	4766
Set	14499	405	70421	2909	937	850	91268	0	11180	0	0	11180
01 Mar	6433	821	68490	3683	507	860	82283	0	9771	0	12167	21938
02 Mar	697	236	88988	6242	6493	1371	104027	0	12446	0	30735	43181
03 Mar	838	600	113792	10364	3367	2413	131376	0	21576	0	26362	47938
04 Mar	1279	17	156732	13119	20703	8177	200027	0	17372	0	15301	32673

1	2	3	4	5	6	7	8	9	10	11	12=8+9+10+11
Financial institutions	Non-financial customers	Financial institutions	Non-financial customers	Financial institutions	Non-financial customers	Total ^(c)	Portuguese exchange ^(d)	Foreign exchanges	Portuguese exchange ^(d)	Foreign exchanges	Total
Forward rate agreements		Swaps		Options			Futures		Options		
OTC single currency interest rate derivatives ^(b)							Exchange-traded interest rate derivatives				

D.2.12 POSIÇÕES EM ABERTO DE DERIVADOS SOBRE TAXAS DE JURO DE UMA SÓ MOEDA ^(a)

AMOUNTS OUTSTANDING OF SINGLE CURRENCY INTEREST RATE DERIVATIVES ^(a)

Euro - Fim de período

Euro - End-of-period

Fonte / Source: Banco de Portugal

10⁶ dólares

	Derivados sobre taxas de uma só moeda - OTC ^(b)							Derivados sobre taxas de juro - Bolsa				
	Forward rate agreements		Swaps		Opções		Total ^(c)	Futuros		Opções		Total
	Empresas financeiras	Cientes não financeiros	Empresas financeiras	Cientes não financeiros	Empresas financeiras	Cientes não financeiros		Bolsa nacional ^(d)	Bolsas estrangeiras	Bolsa nacional ^(d)	Bolsas estrangeiras	
1	2	3	4	5	6	7	8	9	10	11	12=8+9+10+11	
99 Mar	42489	6188	44764	3260	1024	289	98014	844	5213	0	0	6057
Set	29092	1515	56895	2494	2131	1163	93746	252	3702	0	0	3954
00 Mar	9469	5577	57572	3109	1518	1004	78524	0	785	0	0	785
Set	6213	405	53229	2093	870	783	64820	0	8100	0	0	8100
01 Mar	5732	37	52874	3449	441	793	64795	0	6743	0	1510	8253
02 Mar	556	236	73450	5568	4479	1304	85593	0	10160	0	960	11120
03 Mar	838	600	99016	9755	2960	2313	115485	0	20994	0	1612	22606
04 Mar	1199	17	144991	12148	17397	7904	183656	0	15141	0	7318	22459

1	2	3	4	5	6	7	8	9	10	11	12=8+9+10+11
Financial institutions	Non-financial customers	Financial institutions	Non-financial customers	Financial institutions	Non-financial customers	Total ^(c)	Portuguese exchange ^(d)	Foreign exchanges	Portuguese exchange ^(d)	Foreign exchanges	Total
Forward rate agreements		Swaps		Options			Futures		Options		
OTC single currency interest rate derivatives ^(b)							Exchange-traded interest rate derivatives				

E. Estatísticas das Finanças Públicas

E. Public Finance Statistics

E.1 Financiamentos das Administrações Públicas

E.1 General Government financing

E.1.1 FINANCIAMENTO DAS ADMINISTRAÇÕES PÚBLICAS^(*)(1)
(continua)

Fluxos acumulados desde o início do ano

GENERAL GOVERNMENT FINANCING^(*)(1)
(to be continued)

Cumulative flows since the beginning of the year

Fonte / Source: Banco de Portugal

10⁶ euros

	Crédito líquido de residentes ⁽²⁾							
	Instituições financeiras monetárias (IFM)		Outros sectores					Total
	Total	dos quais:	Total	dos quais:	Títulos de curto prazo	Títulos de médio e longo prazos	Total	
		Títulos		Certificados de Aforo				7=3+5+6
1	2	3	4	5	6	7=3+5+6	8=1+7	
01	2 452	-472	408	404	-11	1 969	2 367	4 819
02	-3 068	-1 913	219	215	135	3 270	3 624	557
03	1 032	-644	-140	-182	-368	-1 386	-1 894	-862
04								
Mar	1 216	-109	-153	-116	635	-630	-148	1 067
Abr	1 293	212	-211	-186	740	-652	-123	1 170
Mai	13	372	-269	-241	632	-628	-264	-251
Jun	286	751	-321	-282	965	-830	-186	100
Jul	577	894	-344	-310	471	-462	-335	242
Ago	792	-295	-328	-318	669	-1 142	-801	-10
Set	1 660	96	-368	-337	1 026	-1 478	-820	840
Out	1 589	111	-378	-361	1 305	-1 599	-672	916
Nov	1 321	-3	-396	-396	1 121	-1 259	-533	788
Dez	765	-43	-403	-412	950	-2 508	-1 961	-1 196
05								
Jan	158	52	-31	16	-28	156	98	256
Fev	-518	329	-73	-1	15	441	383	-136
Mar	1 088	710	-124	-45	-55	-46	-224	864
Abr	-121	-42	-144	-74	1	-47	-191	-312
Mai	-42	178	-192	-105	19	-386	-560	-602
Jun	-438	26	-226	-136	303	-501	-425	-863
Jul	26	411	-224	-138	316	-350	-258	-233
Ago	-1 791	258	-234	-133	417	-492	-309	-2 100

1	2	3	4	5	6	7=3+5+6	8=1+7
Total	Securities	Total	Saving certificates	Short-term securities	Medium- and long-term securities	Total	Total
Monetary financial institutions (MFI)	of which:	Loans and deposits ⁽³⁾⁽⁴⁾	of which:	Other sectors	Residents net credit ⁽²⁾		

E.1.1 FINANCIAMENTO DAS ADMINISTRAÇÕES PÚBLICAS^(*)(1)
(continuação)

Fluxos acumulados desde o início do ano

GENERAL GOVERNMENT FINANCING^(*)(1)
(continued)

Cumulative flows since the beginning of the year

Fonte / Source: Banco de Portugal

10⁶ euros

	Crédito líquido de não residentes ⁽²⁾						Total
	Empréstimos e depósitos		Títulos			Total	
	Total	dos quais:	Títulos de curto prazo	Títulos de médio e longo prazos	Total		Total
		Responsabilidades líquidas do Tesouro face ao exterior				11	
9	10	11	12	13=11+12	14=9+13	15=8+14	
01	-273	25	1 941	1 616	3 557	3 284	8 103
02	187	-44	-2 017	5 581	3 564	3 751	4 308
03	-30	281	2 650	2 600	5 250	5 220	4 358
04							
Mar	-323	-257	526	-211	315	-8	1 059
Abr	-316	-253	841	-370	471	155	1 325
Mai	-321	-267	1 828	70	1 898	1 577	1 325
Jun	-321	-264	1 728	836	2 564	2 242	2 343
Jul	-258	-202	1 263	2 599	3 863	3 605	3 847
Ago	1 278	-168	2 587	201	2 788	4 066	4 056
Set	865	-203	3 323	249	3 572	4 436	5 276
Out	195	-244	4 080	111	4 191	4 385	5 302
Nov	1 046	-81	3 450	851	4 301	5 346	6 134
Dez	570	-244	4 280	1 134	5 414	5 984	4 788
05							
Jan	1 781	150	233	-551	-318	1 463	1 719
Fev	-485	34	1 052	793	1 845	1 360	1 225
Mar	531	-31	139	686	825	1 356	2 219
Abr	-918	-39	1 760	2 456	4 216	3 298	2 986
Mai	-776	8	758	3 327	4 085	3 308	2 706
Jun	-824	-39	1 736	3 460	5 195	4 372	3 509
Jul	-817	-34	377	5 815	6 192	5 375	5 142
Ago	-654	110	1 624	6 881	8 505	7 851	5 752

9	10	11	12	13=11+12	14=9+13	15=8+14
Total	Treasury net foreign liabilities	Short-term securities	Medium- and long-term securities	Total	Total	Total
Loans and deposits	of which:	Securities			Total	Total
		Non-residents net credit ⁽²⁾				

(*) Este quadro é obtido por soma simples dos Quadros E.1.2, E.1.3 e E.1.4, pelo que apresenta valores consolidados ao nível das Administrações Públicas. / This table is obtained as the sum of Tables E.1.2, E.1.3 e E.1.4. It presents consolidated data for the General Government sector.

(1) Inclui as aplicações em títulos, com excepção das transacções efectuadas pelo Estado e pela Administração Regional e Local em acções e outras participações emitidas por residentes. / Includes acquisitions of securities, excluding transactions performed by the State and the Regional and Local Government in shares and other equity issued by residents.

(2) Crédito líquido de depósitos e de aplicações em títulos (vide nota 1). / Credit minus deposits and acquisitions of securities (see note 1).

(3) Incluem-se, a partir de 2001, depósitos no Tesouro de entidades pertencentes ao Sector Público que não são classificadas como entidades das Administrações Públicas em termos estatísticos. / From the beginning of 2001, it includes deposits in the Treasury of entities that, in spite of belonging to the Public Sector, are not classified in the General Government for statistical purposes.

(4) Incluem-se os empréstimos concedidos pelas Instituições Financeiras Não-Monetárias. / Includes loans granted by Non-Monetary Financial Institutions.

E.1.2 FINANCIAMENTO DA ADMINISTRAÇÃO CENTRAL^(*)
Fluxos acumulados desde o início do ano

CENTRAL GOVERNMENT FINANCING^(*)
Cumulative flows since the beginning of the year

Fonte / Source: Banco de Portugal

10⁶ euros

	Crédito líquido de residentes ⁽²⁾⁽³⁾									Crédito líquido de não residentes ⁽²⁾				Total
	Instituições financeiras monetárias (IFM)		Administrações Públicas, excepto Administração Central				Outros sectores			Total	Empréstimos e depósitos	Títulos	Total	
	Total	do qual:	Empréstimos e depósitos	Títulos de curto prazo	Títulos de médio e longo prazos	Total	Empréstimos e depósitos ⁽⁵⁾⁽⁶⁾	Títulos	Total					
		Títulos ⁽⁴⁾												
1	2	3	4	5	6	7	8	9	10	11	12	13	14	
01	1 915	-439	54	-6	-282	-235	433	1 969	2 401	4 081	-306	3 272	2 966	7 047
02	-3 184	-1 915	-35	110	348	423	234	3 412	3 646	886	119	3 954	4 073	4 959
03	816	-646	-2	229	823	1 050	-150	-1 738	-1 888	-21	-63	5 394	5 330	5 309
04	Mar	1 190	-147	11	-194	185	-146	43	-103	1 090	-367	525	159	1 249
	Abr	1 351	174	-17	-120	266	-203	126	-77	1 403	-360	690	330	1 733
	Mai	410	334	-5	-178	272	89	-261	43	280	-373	2 130	1 757	2 037
	Jun	644	713	14	-166	204	52	-314	175	558	-368	2 778	2 411	2 968
	Jul	252	856	6	-128	234	112	-336	49	-286	78	4 083	3 781	3 859
	Ago	621	-383	2	-215	336	123	-319	-383	42	1 234	3 030	4 264	4 305
	Set	1 718	58	7	-191	325	141	-357	-413	1 088	823	3 805	4 628	5 716
	Out	1 834	74	2	-186	408	223	-375	-631	1 427	153	4 440	4 594	6 020
	Nov	1 417	-40	-4	-306	545	235	-393	-98	1 161	1 006	4 444	5 450	6 611
	Dez	743	-82	65	770	1 493	2 328	-398	-1 517	1 157	539	5 478	6 017	7 174
05	Jan	451	52	173	-1 045	660	-213	-26	129	341	1 783	-276	1 507	1 847
	Fev	-238	329	-76	-952	804	-224	-69	456	387	-482	2 046	1 564	1 488
	Mar	1 523	709	-78	-1 024	940	-163	-120	-100	1 141	535	991	1 526	2 666
	Abr	115	-43	-60	-973	853	-179	-137	-46	-182	-247	4 009	3 437	3 191
	Mai	466	177	-78	-936	1 197	184	-184	-367	98	-522	3 955	3 433	3 531
	Jun	-213	25	-74	-673	1 166	419	-218	-198	-210	-566	5 080	4 514	4 304
	Jul	-256	410	-82	-911	1 542	549	-214	-34	44	-557	6 084	5 527	5 571
	Ago	-1 844	258	-72	-937	1 649	639	-222	-74	-296	-387	8 393	8 006	6 505

	1	2	3	4	5	6	7	8	9	10	11	12	13	14
	Total	Securities ⁽⁴⁾	Loans and deposits	Short-term securities	Medium-and long-term securities	Total	Loans and deposits ⁽⁵⁾⁽⁶⁾	Securities	Total	Total	Loans and deposits	Securities	Total	Total
		of which:												
	Monetary financial institutions (MFI)		General Government, except Central Government				Other sectors							
	Resident net credit ⁽²⁾⁽³⁾										Non-residents net credit ⁽²⁾			

(* Este quadro é obtido por soma simples dos Quadros E.1.2.1 e E.1.2.2, pelo que apresenta valores consolidados ao nível da Administração Central / This table is obtained as the sum of Tables E.1.2.1 e E.1.2.2. It presents consolidated data for the Central Government.

(1) Inclui as aplicações em títulos, excepto as transacções em acções e outras participações emitidas por residentes. / Includes acquisitions of securities, excluding transactions in shares and other equity issued by residents.

(2) Crédito líquido de depósitos e de aplicações em títulos (vide nota 1). / Credit minus deposits and acquisitions of securities (see note 1).

(3) Incluem-se, a partir de 2001, depósitos no Tesouro de entidades pertencentes ao Sector Público que não são classificadas como entidades da Administração Central em termos estatísticos. / From the beginning of 2001, it includes deposits in the Treasury of entities that, in spite of belonging to the Public Sector, are not classified in the Central Government for statistical purposes.

(4) Consideram-se as assunções pelo Estado de passivos de outros subsectores das Administrações Públicas (aumento do financiamento do Estado com correspondência em redução do financiamento desses subsectores). / Includes State assumptions of debt from other Government subsectors (an increase in the State financing versus a decrease in the other subsectors financing).

(5) Incluem-se depósitos no Tesouro de entidades pertencentes ao Sector Público que não são classificadas como entidades das Administrações Públicas em termos estatísticos. / It includes deposits in the Treasury of entities that, in spite of belonging to the Public Sector, are not classified in the General Government for statistical purposes.

(6) Incluem-se os empréstimos concedidos pelas Instituições Financeiras Não-Monetárias. / Includes loans granted by Non-Monetary Financial Institutions.

E.1.2.1 FINANCIAMENTO DO ESTADO⁽¹⁾
(continua)

STATE FINANCING⁽¹⁾
(to be continued)

Fluxos acumulados desde o início do ano

Cumulative flows since the beginning of the year

Fonte / Source: Banco de Portugal

10⁶ euros

	Crédito líquido de residentes ⁽²⁾⁽³⁾												
	Instituições financeiras monetárias (IFM)		Administrações Públicas, excepto Estado				Outros sectores					Total	
	Total	do qual:	Empréstimos e depósitos ⁽⁷⁾	Títulos de curto prazo	Títulos de médio e longo prazos ⁽⁴⁾	Total	Empréstimos e depósitos ⁽⁵⁾⁽⁶⁾⁽⁷⁾	Títulos de curto prazo	Títulos de médio e longo prazos ⁽⁴⁾	Total			
		Títulos ⁽⁴⁾											
	1	2	3	4	5	6=3+4+5	7	8	9	10	11=7+9+10		12=1+6+11
	Total	Securities ⁽⁴⁾	Loans and deposits ⁽⁷⁾	Short-term securities	Medium-and long-term securities ⁽⁴⁾	Total	Total	of which:	Short-term securities	Medium-and long-term securities ⁽⁴⁾	Total		
of which:													
01	1 201	-438	-240	192	-92	-140	419	404	-11	1 979	2 388	3 448	
02	-3 085	-1 915	720	725	348	1 794	258	215	135	3 278	3 671	2 380	
03	-541	-646	965	499	823	2 287	-137	-182	-368	-1 370	-1 875	-129	
04	Mar	1 422	-147	1 746	48	185	-154	-116	635	-592	-111	3 291	
	Abr	1 605	174	3	241	266	510	-214	740	-614	-88	2 026	
	Mai	651	334	-454	125	272	-57	-274	632	-589	-232	363	
	Jun	881	713	-388	55	204	-129	-330	965	-790	-155	596	
	Jul	478	856	229	249	711	-357	-310	471	-422	-308	881	
	Ago	819	-383	1 204	148	336	-344	-318	669	-1 052	-728	1 780	
	Set	1 866	58	-796	346	325	-125	-389	1 026	-1 438	-802	939	
	Out	1 926	74	211	295	408	-415	-361	1 305	-1 560	-671	2 169	
	Nov	1 537	-40	510	156	545	1 211	-439	1 121	-1 220	-537	2 210	
	Dez	302	-82	2 230	1 154	1 493	4 877	-449	950	-2 466	-1 966	3 214	
05	Jan	892	52	-1 776	660	-2 107	28	16	-28	157	156	-1 059	
	Fev	415	329	-2 028	-943	803	-2 168	-15	15	441	441	-1 311	
	Mar	2 285	709	-1 974	-925	940	-1 959	-65	-55	-45	-165	161	
	Abr	981	-43	-2 173	-1 010	853	-2 330	-82	1	-47	-128	-1 477	
	Mai	1 232	177	-2 344	-879	1 197	-2 026	-129	19	-386	-497	-1 290	
	Jun	748	25	-1 983	-815	1 166	-1 632	-163	303	-501	-361	-1 245	
	Jul	415	410	-2 102	-839	1 542	-1 398	-160	316	-349	-193	-1 176	
	Ago	-1 221	258	-1 212	-764	1 649	-328	-167	417	-491	-241	-1 789	

	1	2	3	4	5	6=3+4+5	7	8	9	10	11=7+9+10	12=1+6+11
	Total	Securities ⁽⁴⁾	Loans and deposits ⁽⁷⁾	Short-term securities	Medium-and long-term securities ⁽⁴⁾	Total	Total	of which:	Short-term securities	Medium-and long-term securities ⁽⁴⁾	Total	Total
		of which:										
	Monetary financial institutions (MFI)		General Government, except State				Other sectors					
	Residents net credit ⁽²⁾⁽³⁾											

E.1.2.1 FINANCIAMENTO DO ESTADO⁽¹⁾
(continuação)
Fluxos acumulados desde o início do ano

STATE FINANCING⁽¹⁾
(continued)
Cumulative flows since the beginning of the year

Fonte / Source: Banco de Portugal

10⁶ euros

	Crédito líquido de não residentes ⁽²⁾								Total
	Empréstimos e depósitos ⁽⁷⁾			Títulos			Total	Total	
	Total	dos quais:		Títulos de curto prazo	Títulos de médio e longo prazos	Total			
		Responsabilidades líquidas do Tesouro face ao exterior							
13	14	15	16	17=15+16	18=13+17	19=12+18			
01	-268	25	1 789	2 005	3 794	3 527	6 975		
02	117	-44	-1 927	5 945	4 017	4 135	6 515		
03	-61	281	2 669	2 724	5 394	5 333	5 203		
04									
Mar	-363	-257	511	20	531	168	3 459		
Abr	-357	-253	821	-114	706	350	2 376		
Mai	-369	-267	1 808	343	2 150	1 781	2 144		
Jun	-364	-264	1 708	1 105	2 813	2 449	3 045		
Jul	-298	-202	1 243	2 873	4 116	3 818	4 699		
Ago	1 238	-168	2 575	491	3 066	4 304	6 084		
Set	866	-203	3 339	510	3 849	4 715	5 654		
Out	197	-244	4 110	385	4 495	4 692	6 861		
Nov	1 028	-81	3 461	1 055	4 517	5 544	7 754		
Dez	567	-244	4 260	1 274	5 534	6 101	9 315		
05									
Jan	1 784	150	233	-513	-280	1 504	445		
Fev	-478	34	1 052	977	2 029	1 551	240		
Mar	539	-31	139	828	967	1 506	1 667		
Abr	-566	-39	1 760	2 267	4 027	3 461	1 985		
Mai	-516	8	758	3 253	4 011	3 495	2 205		
Jun	-559	-39	1 736	3 360	5 095	4 537	3 292		
Jul	-550	-34	377	5 732	6 109	5 558	4 382		
Ago	-381	110	1 624	6 791	8 415	8 035	6 245		

- (1) Inclui as aplicações em títulos, excepto as transacções em acções e outras participações emitidas por residentes. / Includes acquisitions of securities, excluding transactions in shares and other equity issued by residents.
(2) Crédito líquido de depósitos e de aplicações em títulos (vide nota 1). / Credit minus deposits and acquisitions of securities (see note 1).
(3) Incluem-se, a partir de 2001, depósitos no Tesouro de entidades pertencentes ao Sector Público, ao abrigo do regime de Tesouraria do Estado. / From the beginning of 2001, it includes deposits of Public sector entities in the Treasury.
(4) Consideram-se as assunções pelo Estado de passivos de outros subsectores das Administrações Públicas (aumento do financiamento do Estado com correspondência em redução do financiamento desses subsectores). / Includes State assumptions of debt from other Government subsectors (an increase in the State financing versus a decrease in the other subsectors financing).
(5) Incluem-se depósitos no Tesouro de entidades pertencentes ao Sector Público que não são classificadas como entidades das Administrações Públicas em termos estatísticos. / It includes deposits in the Treasury of entities that, in spite of belonging to the Public Sector, are not classified in the General Government for statistical purposes.
(6) Incluem-se os empréstimos concedidos pelas Instituições Financeiras Não-Monetárias. / Includes loans granted by Non-Monetary Financial Institutions.
(7) Recorrendo a informação adicional, foi alterada a repartição das operações de empréstimos e depósitos entre os subsectores da Administração Central - Estado e Serviços e Fundos Autónomos - a partir de Janeiro de 2005, sem consequência no nível de financiamento da Administração Central. / Based on additional information, the split of loans and deposits between the Central Government sub-sectors - State and Autonomous Services and Funds - was changed from January 2005 onwards, with no impact on the financing level of the Central Government.

E.1.2.2 FINANCIAMENTO DOS SERVIÇOS E FUNDOS AUTÓNOMOS⁽¹⁾
Fluxos acumulados desde o início do ano

AUTONOMOUS SERVICES AND FUNDS FINANCING⁽¹⁾
Cumulative flows since the beginning of the year

Fonte / Source: Banco de Portugal

10⁶ euros

	Crédito líquido de residentes ⁽²⁾									Crédito líquido de não residentes ⁽²⁾			Total	
	Instituições financeiras monetárias (IFM)		Administrações Públicas, excepto Serviços e fundos autónomos				Outros sectores			Total	Empréstimos e depósitos	Títulos		Total
	Total	do qual:	Empréstimos e depósitos ⁽³⁾⁽⁵⁾	Títulos de curto prazo	Títulos de médio e longo prazos	Total	Empréstimos ⁽⁴⁾	Títulos	Total					
		Títulos												
1	2	3	4	5	6=3+4+5	7	8	9=7+8	10=1+6+9	11	12	13=11+12	14=10+13	
01	714	0	294	-198	-191	-95	14	0	14	633	-38	-522	-561	73
02	-99	0	-755	-615	0	-1 371	-24	0	-24	-1 494	2	-63	-62	-1 556
03	1 358	0	-967	-269	0	-1 236	-14	0	-14	108	-2	0	-2	106
04														
Mar	-232	0	-1 735	-242	0	-1 977	8	0	8	-2 201	-4	-6	-10	-2 211
Abr	-254	0	-20	-361	0	-381	11	0	11	-623	-4	-16	-20	-643
Mai	-242	0	449	-303	0	146	13	0	13	-83	-4	-21	-24	-107
Jun	-237	0	402	-221	0	182	17	0	17	-39	-4	-35	-39	-77
Jul	-226	0	-223	-376	0	-599	22	0	22	-803	-4	-33	-37	-840
Ago	-198	0	-1 203	-363	0	-1 565	26	0	26	-1 738	-4	-36	-40	-1 778
Set	-149	0	803	-537	0	266	32	0	32	149	-43	-44	-87	62
Out	-91	0	-210	-481	0	-691	40	0	40	-742	-44	-55	-99	-841
Nov	-119	0	-514	-462	0	-975	46	0	46	-1 049	-22	-73	-95	-1 144
Dez	441	0	-2 165	-383	0	-2 549	51	0	51	-2 057	-28	-56	-84	-2 141
05														
Jan	-441	0	1 949	-55	0	1 894	-54	0	-54	1 400	-1	4	3	1 403
Fev	-653	0	1 952	-9	0	1 943	-55	0	-55	1 235	-4	17	13	1 248
Mar	-761	0	1 896	-100	0	1 796	-55	0	-55	980	-5	24	20	1 000
Abr	-866	0	2 114	37	0	2 151	-55	0	-55	1 230	-6	-18	-24	1 206
Mai	-766	0	2 266	-57	0	2 209	-55	0	-55	1 388	-7	-55	-62	1 327
Jun	-961	0	1 908	142	0	2 051	-55	0	-55	1 034	-7	-16	-22	1 012
Jul	-671	0	2 020	-73	0	1 947	-55	0	-55	1 220	-7	-25	-32	1 189
Ago	-623	0	1 140	-173	0	967	-55	0	-55	289	-7	-22	-29	260

- (1) Inclui as aplicações em títulos. / Includes acquisitions of securities.
(2) Crédito líquido de depósitos e de aplicações em títulos. / Credit minus deposits and acquisitions of securities.
(3) Incluem-se, a partir de 2001, os depósitos dos Serviços e fundos autónomos junto do Tesouro. / From the beginning of 2001, it includes deposits of the Autonomous services and funds in the Treasury.
(4) Incluem-se os empréstimos concedidos pelas Instituições Financeiras Não-Monetárias. / Includes loans granted by Non-Monetary Financial Institutions.
(5) Recorrendo a informação adicional, foi alterada a repartição das operações de empréstimos e depósitos entre os subsectores da Administração Central - Estado e Serviços e Fundos Autónomos - a partir de Janeiro de 2005, sem consequência no nível de financiamento da Administração Central. / Based on additional information, the split of loans and deposits between the Central Government sub-sectors - State and Autonomous Services and Funds - was changed from January 2005 onwards, with no impact on the financing level of the Central Government.

E.1.3 FINANCIAMENTO DA ADMINISTRAÇÃO REGIONAL E LOCAL ^(*)(1)
Fluxos acumulados desde o início do ano
REGIONAL AND LOCAL GOVERNMENT FINANCING ^(*)(1)
Cumulative flows since the beginning of the year

Fonte / Source: Banco de Portugal

 10⁶ euros

	Crédito líquido de residentes ⁽²⁾									Crédito líquido de não residentes ⁽²⁾				Total
	Instituições financeiras monetárias (IFM)		Administrações Públicas, excepto Administração Regional e Local				Outros sectores			Total	Empréstimos e depósitos	Títulos	Total	
	Total	do qual:	Empréstimos e depósitos ⁽⁵⁾	Títulos de curto prazo	Títulos de médio e longo prazos ⁽³⁾	Total	Empréstimos ⁽⁵⁾	Títulos ⁽³⁾	Total					
		Títulos ⁽³⁾												
1	2	3	4	5	6=3+4+5	7	8	9=7+8	10=1+6+9	11	12	13=11+12	14=10+13	
01	606	-34	-14	0	-1	-15	-25	-10	-35	557	33	76	108	666
02	463	2	-5	0	0	-5	-15	-7	-22	436	68	13	81	517
03	451	2	15	0	-16	-1	10	-16	-6	444	34	132	165	609
04														
Mar	183	38	-24	-5	0	-29	-7	-38	-46	108	43	6	50	158
Abr	154	38	4	-20	0	-16	-8	-38	-46	92	44	8	52	144
Mai	11	38	-8	-15	0	-23	-8	-38	-46	-58	52	-24	28	-31
Jun	147	38	-27	0	0	-27	-8	-40	-47	73	46	5	51	124
Jul	138	38	-20	-6	0	-25	-9	-40	-48	65	45	16	61	126
Ago	186	88	-15	0	0	-15	-10	-90	-99	72	44	17	61	133
Set	-37	38	-20	0	0	-20	-11	-40	-50	-107	42	11	52	-55
Out	-96	37	-14	-34	0	-48	-3	-39	-41	-186	42	14	56	-130
Nov	5	38	-10	-13	0	-22	-2	-39	-41	-59	40	21	61	2
Dez	9	39	-29	0	0	-29	-4	-42	-46	-66	31	9	40	-26
05														
Jan	107	0	2	-28	0	-26	-4	0	-4	77	-2	-31	-32	44
Fev	148	0	27	-63	0	-36	-4	0	-4	108	-3	-34	-36	72
Mar	275	1	29	-67	0	-38	-4	-1	-4	233	-4	-24	-28	205
Abr	163	0	11	-116	0	-105	-8	0	-8	50	-4	-23	-26	24
Mai	16	0	30	-133	0	-103	-8	-1	-8	-95	-3	-8	-11	-106
Jun	287	0	27	-106	0	-79	-8	-1	-9	199	-7	1	-6	193
Jul	234	0	33	-99	0	-66	-10	-1	-10	158	-9	-23	-32	126
Ago	265	1	25	-73	0	-48	-12	-1	-13	205	-15	-8	-24	181

	1	2	3	4	5	6=3+4+5	7	8	9=7+8	10=1+6+9	11	12	13=11+12	14=10+13
	Total	Securities ⁽³⁾	Loans and deposits ⁽⁴⁾	Short-term securities	Medium-and long-term securities ⁽³⁾	Total	Loans ⁽⁵⁾	Securities ⁽³⁾	Total	Total	Loans and deposits	Securities	Total	Total
		of which:												
	Residents net credit ⁽²⁾										Non-residents net credit ⁽²⁾			
Monetary financial institutions (MFI)			General Government, except Regional and Local Government					Other sectors						

(*) Este quadro é obtido por soma simples dos Quadros E.1.3.1 e E.1.3.2./ This table is obtained as the sum of Tables E.1.3.1 e E.1.3.2.

(1) Inclui aplicações em títulos excepto as transacções em acções e outras participações emitidas por residentes./ Includes acquisitions of securities, excluding transactions in shares and other equity issued by residents.

(2) Crédito líquido de depósitos e de aplicações em títulos./ Credit minus deposits and acquisitions of securities.

(3) Consideram-se as assunções de passivos deste subsector pelo Estado (redução do financiamento da Administração Regional e Local com correspondência em aumento do financiamento do Estado)./ Includes debt assumptions of this subsector by the State (a decrease in the Regional and Local Government financing versus an increase in the State financing).

(4) Incluem-se, a partir de 2001, os depósitos da Administração Regional junto do Tesouro./ From the beginning of 2001, it includes deposits of the Regional government in the Treasury.

(5) Incluem-se os empréstimos concedidos pelas Instituições Financeiras Não-Monetárias./ Includes loans granted by Non-Monetary Financial Institutions.

E.1.3.1 FINANCIAMENTO DA ADMINISTRAÇÃO REGIONAL ⁽¹⁾
Fluxos acumulados desde o início do ano
REGIONAL GOVERNMENT FINANCING ⁽¹⁾
Cumulative flows since the beginning of the year

Fonte / Source: Banco de Portugal

 10⁶ euros

	Crédito líquido de residentes ⁽²⁾									Crédito líquido de não residentes ⁽²⁾				Total
	Instituições financeiras monetárias (IFM)		Administrações Públicas, excepto Administração Regional				Outros sectores			Total	Empréstimos e depósitos	Títulos	Total	
	Total	do qual:	Empréstimos e depósitos ⁽⁵⁾	Títulos de curto prazo	Títulos de médio e longo prazos ⁽³⁾	Total	Empréstimos ⁽⁵⁾	Títulos ⁽³⁾	Total					
		Títulos ⁽³⁾												
1	2	3	4	5	6=3+4+5	7	8	9=7+8	10=1+6+9	11	12	13=11+12	14=10+13	
01	35	-18	-14	0	-1	-15	2	-23	-21	-1	-3	91	88	88
02	72	3	-5	0	0	-5	-1	-3	-4	63	22	0	22	86
03	-39	1	15	0	-16	-1	2	-9	-6	-46	-3	156	153	107
04														
Mar	74	38	-24	-5	0	-29	-2	-38	-41	3	43	0	43	47
Abr	54	38	4	-20	0	-16	-2	-38	-41	-3	44	0	44	41
Mai	65	38	-8	-15	0	-23	-2	-38	-40	2	44	0	44	45
Jun	95	38	-27	0	0	-27	-2	-38	-40	28	43	0	43	71
Jul	102	38	-20	-6	0	-25	-1	-38	-40	37	44	0	44	81
Ago	152	88	-15	0	0	-15	-2	-88	-90	47	44	0	44	91
Set	89	38	-20	0	0	-20	-2	-38	-40	28	43	0	43	71
Out	45	37	-14	-34	0	-48	-2	-37	-39	-42	43	0	43	1
Nov	74	38	-10	-13	0	-22	-2	-38	-40	13	41	0	41	54
Dez	11	39	-29	0	0	-29	-3	-39	-41	-59	42	0	42	-18
05														
Jan	-4	0	2	-28	0	-26	0	0	0	-31	0	0	0	-30
Fev	-30	0	27	-63	0	-36	0	0	0	-67	0	0	0	-66
Mar	46	0	29	-67	0	-38	-1	0	-1	8	0	0	0	8
Abr	-28	0	11	-116	0	-105	0	0	-1	-133	0	0	0	-133
Mai	44	0	30	-133	0	-103	0	0	-1	-59	0	0	0	-59
Jun	100	0	27	-106	0	-79	0	0	0	21	2	0	2	22
Jul	90	0	33	-99	0	-66	-1	0	-1	23	2	0	2	25
Ago	46	0	25	-73	0	-48	-1	0	-1	-3	-3	0	-3	-6

	1	2	3	4	5	6=3+4+5	7	8	9=7+8	10=1+6+9	11	12	13=11+12	14=10+13
	Total	Securities ⁽³⁾	Loans and deposits ⁽⁴⁾	Short-term securities	Medium-and long-term securities ⁽³⁾	Total	Loans ⁽⁵⁾	Securities ⁽³⁾	Total	Total	Loans and deposits	Securities	Total	Total
		of which:												
	Residents net credit ⁽²⁾										Non-residents net credit ⁽²⁾			
Monetary financial institutions (MFI)			General Government, except Regional Government					Other sectors						

(1) Inclui aplicações em títulos excepto as transacções em acções e outras participações emitidas por residentes./ Includes acquisitions of securities, excluding transactions in shares and other equity issued by residents.

(2) Crédito líquido de depósitos e de aplicações em títulos./ Credit minus deposits and acquisitions of securities.

(3) Consideram-se as assunções de passivos deste subsector pelo Estado (redução do financiamento da Administração Regional com correspondência em aumento do financiamento do Estado)./ Includes debt assumptions of this subsector by the State (a decrease in the Regional Government financing versus an increase in the State financing).

(4) Incluem-se, a partir de 2001, os depósitos da Administração Regional junto do Tesouro./ From the beginning of 2001, it includes deposits of the Regional Government in the Treasury.

(5) Incluem-se os empréstimos concedidos pelas Instituições Financeiras Não-Monetárias./ Includes loans granted by Non-Monetary Financial Institutions.

E.1.3.2 FINANCIAMENTO DA ADMINISTRAÇÃO LOCAL⁽¹⁾
Fluxos acumulados desde o início do ano

LOCAL GOVERNMENT FINANCING⁽¹⁾
Cumulative flows since the beginning of the year

Fonte / Source: Banco de Portugal

10⁶ euros

	Crédito líquido de residentes ⁽²⁾									Crédito líquido de não residentes ⁽²⁾			Total	
	Instituições financeiras monetárias (IFM)		Administrações Públicas, excepto Administração Local				Outros sectores			Total	Empréstimos e depósitos	Títulos		Total
	Total	do qual:	Empréstimos e depósitos	Títulos de curto prazo	Títulos de médio e longo prazos	Total	Empréstimos ⁽³⁾	Títulos	Total					
		Títulos												
1	2	3	4	5	6=3+4+5	7	8	9=7+8	10=1+6+9	11	12	13=11+12	14=10+13	
01	572	-16	0	0	0	0	-27	13	-14	558	35	-15	20	578
02	391	-1	0	0	0	0	-14	-5	-18	372	46	13	59	431
03	490	1	0	0	0	0	7	-7	0	490	36	-24	12	502
04	Mar	109	0	0	0	0	-5	0	-5	105	0	6	6	111
	Abr	100	0	0	0	0	-5	0	-5	94	0	8	8	103
	Mai	-54	0	0	0	0	-5	0	-5	-60	8	-24	-16	-76
	Jun	52	0	0	0	0	-6	-1	-7	45	3	5	8	53
	Jul	36	0	0	0	0	-7	-1	-9	27	1	16	18	45
	Ago	34	0	0	0	0	-8	-1	-9	25	0	17	17	42
	Set	-125	0	0	0	0	-8	-1	-10	-135	-2	11	9	-126
	Out	-141	0	0	0	0	-1	-1	-2	-143	-2	14	12	-131
	Nov	-69	0	0	0	0	0	-1	-2	-71	-1	21	19	-52
	Dez	-2	0	0	0	0	-1	-3	-4	-7	-11	9	-2	-8
05	Jan	112	0	0	0	0	-4	0	-4	107	-2	-31	-33	75
	Fev	179	0	0	0	0	-3	0	-4	175	-3	-34	-37	138
	Mar	229	1	0	0	0	-3	-1	-4	225	-4	-24	-28	197
	Abr	191	0	0	0	0	-7	0	-8	183	-4	-23	-26	157
	Mai	-28	0	0	0	0	-7	0	-8	-36	-4	-8	-12	-47
	Jun	186	0	0	0	0	-8	0	-8	178	-9	1	-8	170
	Jul	144	0	0	0	0	-8	0	-9	135	-11	-23	-34	101
	Ago	219	0	0	0	0	-11	0	-11	208	-12	-8	-21	187

1	2	3	4	5	6=3+4+5	7	8	9	10=1+6+9	11	12	13=11+12	14=10+13
Total	Securities of which:	Loans and deposits	Short-term securities	Medium-and long-term securities	Total	Loans ⁽³⁾	Securities	Total	Total	Loans and deposits	Securities	Total	Total
Monetary financial institutions (MFI)		General Government, except Local Government				Other sectors			Total	Non-residents net credit ⁽²⁾		Total	
Residents net credit ⁽²⁾										Non-residents net credit ⁽²⁾			

- (1) Inclui aplicações em títulos excepto as transacções em acções e outras participações emitidas por residentes. / Includes acquisitions of securities, excluding transactions in shares and other equity issued by residents.
(2) Crédito líquido de depósitos e de aplicações em títulos. / Credit minus deposits and acquisitions of securities.
(3) Incluem-se os empréstimos concedidos pelas Instituições Financeiras Não-Monetárias. / Includes loans granted by Non-Monetary Financial Institutions.

E.1.4 FINANCIAMENTO DOS FUNDOS DE SEGURANÇA SOCIAL⁽¹⁾
Fluxos acumulados desde o início do ano

SOCIAL SECURITY FUNDS FINANCING⁽¹⁾
Cumulative flows since the beginning of the year

Fonte / Source: Banco de Portugal

10⁶ euros

	Crédito líquido de residentes ⁽²⁾									Crédito líquido de não residentes ⁽²⁾			Total	
	Instituições financeiras monetárias (IFM)		Administrações Públicas, excepto Fundos de Segurança Social				Outros sectores			Total	Empréstimos e depósitos	Títulos		Total
	Total	do qual:	Empréstimos e depósitos ⁽³⁾	Títulos de curto prazo	Títulos de médio e longo prazos	Total	Empréstimos ⁽⁴⁾	Títulos	Total					
		Títulos												
1	2	3	4	5	6=3+4+5	7	8	9=7+8	10=1+6+9	11	12	13=11+12	14=10+13	
01	-69	0	-40	6	283	249	0	0	0	180	0	209	209	390
02	-347	0	40	-110	-348	-418	0	0	0	-765	0	-403	-403	-1 168
03	-235	0	-13	-229	-807	-1 049	0	0	0	-1 285	0	-275	-275	-1 560
04	Mar	-157	0	13	199	-185	27	0	0	-131	0	-217	-217	-347
	Abr	-212	0	13	140	-266	-113	0	0	-324	0	-227	-227	-552
	Mai	-407	0	13	193	-272	-66	0	0	-474	0	-208	-208	-681
	Jun	-505	0	13	166	-204	-25	0	0	-530	0	-220	-220	-750
	Jul	186	0	13	133	-234	-87	0	0	99	0	-237	-237	-138
	Ago	-15	0	13	215	-336	-108	0	0	-123	0	-259	-259	-382
	Set	-21	0	13	191	-325	-121	0	0	-142	0	-243	-243	-385
	Out	-149	0	12	220	-408	-175	0	0	-325	0	-264	-264	-589
	Nov	-101	0	13	318	-545	-213	0	0	-315	0	-164	-164	-479
	Dez	12	0	-36	-770	-1 493	-2 299	0	0	-2 287	0	-73	-73	-2 360
05	Jan	-400	0	-175	1 073	-660	238	0	0	-162	0	-11	-11	-173
	Fev	-428	0	49	1 015	-804	260	0	0	-168	0	-167	-167	-335
	Mar	-711	0	49	1 091	-940	200	0	0	-510	0	-142	-142	-652
	Abr	-399	0	49	1 089	-853	284	0	0	-115	-342	229	-113	-229
	Mai	-525	0	48	1 069	-1 197	-81	0	0	-606	-250	137	-113	-719
	Jun	-511	0	47	779	-1 166	-340	0	0	-852	-251	114	-136	-988
	Jul	48	0	49	1 010	-1 542	-483	0	0	-435	-251	131	-120	-555
	Ago	-213	0	47	1 010	-1 649	-591	0	0	-804	-251	120	-131	-935

1	2	3	4	5	6=3+4+5	7	8	9=7+8	10=1+6+9	11	12	13=11+12	14=10+13
Total	Securities of which:	Loans and deposits ⁽³⁾	Short-term securities	Medium-and long-term securities	Total	Loans ⁽⁴⁾	Securities	Total	Total	Loans and deposits	Securities	Total	Total
Monetary financial institutions (MFI)		Public Administration except Social Security funds				Other sectors			Total	Non-residents net credit ⁽²⁾		Total	
Residents net credit ⁽²⁾										Non-residents net credit ⁽²⁾			

- (1) Inclui as aplicações em títulos. / Includes acquisitions of securities.
(2) Crédito líquido de depósitos e de aplicações em títulos. / Credit minus deposits and acquisitions of securities.
(3) Incluem-se, a partir de 2001, os depósitos dos Fundos de Segurança Social junto do Tesouro. / From the beginning of 2001, it includes deposits of the Social Security funds in the Treasury.
(4) Incluem-se, os empréstimos concedidos pelas Instituições Financeiras Não-Monetárias. / Includes loans granted by Non-Monetary Financial Institutions.

E.1.5 DÍVIDA DIRECTA DO ESTADO⁽¹⁾

(continua)

Posições em fim de período

Fonte / Source: Instituto de Gestão do Crédito Público e Banco de Portugal

DIRECT STATE DEBT⁽¹⁾

(to be continued)

End of period positions

10⁶euros

	Dívida em moeda de países da área do euro													
	Curto Prazo	Títulos			Médio e longo prazos	dos quais:			Total	Certificados de Aforo	dos quais:	Outros empréstimos	Total	
		dos quais:				Obrigações do Tesouro (Taxa fixa)	Obrigações do Tesouro (rendimento variável)	Com vencimento no prazo de 1 ano						Capitalização acumulada
		Bilhetes do Tesouro	CEDIC	Papel comercial										
1	2	3	4	5	6	7	8	9=1+5	10	11	12	13=9+10+12		
01	1 398	0	573	825	49 703	45 914	3 770	3 290	51 100	14 743	5 104	1 705	67 549	
02	1 432	0	1 432	0	57 925	55 905	2 003	5 560	59 357	15 537	5 366	1 926	76 819	
03	5 797	4 234	1 562	0	59 049	58 097	936	6 013	64 846	15 854	5 562	1 585	82 286	
04														
Abr	7 867	5 795	2 072	0	58 545	57 828	700	5 869	66 412	15 824	5 593	1 550	83 786	
Mai	8 814	6 895	1 918	0	59 034	58 317	700	5 566	67 848	15 807	5 603	1 545	85 200	
Jun	9 128	7 295	1 833	0	59 764	59 097	650	6 323	68 893	15 802	5 613	1 545	86 240	
Jul	8 504	6 432	2 073	0	61 936	61 597	322	5 995	70 440	15 814	5 626	1 548	87 802	
Ago	9 626	7 551	2 075	0	58 103	57 764	322	2 164	67 729	15 842	5 637	2 832	86 403	
Set	11 051	8 777	2 273	0	58 900	58 564	319	2 167	69 951	15 860	5 648	2 481	88 292	
Out	12 041	9 828	2 214	0	58 772	58 436	319	7 192	70 814	15 878	5 666	1 934	88 626	
Nov	11 190	9 123	2 067	0	59 667	59 331	319	7 188	70 857	15 880	5 676	2 597	89 335	
Dez	12 711	10 321	2 390	0	59 660	59 324	319	7 199	72 371	15 903	5 690	2 290	90 564	
05														
Jan	11 813	9 773	2 040	0	60 111	59 821	274	6 754	71 924	15 960	5 704	3 924	91 808	
Fev	13 007	10 981	2 026	0	62 046	61 806	223	6 504	75 052	15 979	5 715	1 569	92 600	
Mar	12 235	10 102	2 133	0	61 731	61 494	220	6 202	73 966	15 977	5 727	2 645	92 588	
Abr	13 355	11 305	2 050	0	62 828	62 591	220	6 202	76 182	15 989	5 741	1 544	93 715	
Mai	12 725	10 558	2 167	0	63 797	63 562	220	6 095	76 523	15 997	5 752	1 536	94 056	
Jun	13 771	11 845	1 926	0	63 873	63 637	220	5 270	77 643	16 003	5 761	1 536	95 183	
Jul	12 671	10 542	2 129	0	66 873	66 637	220	10 342	79 544	16 045	5 780	1 535	97 124	
Ago	14 081	11 852	2 229	0	67 773	67 537	220	10 342	81 855	16 088	5 792	1 535	99 478	
Set	13 340	11 178	2 162	0	68 824	68 588	220	10 336	82 163	16 136	5 806	1 532	99 832	

1	2	3	4	5	6	7	8	9=1+5	10	11	12	13=9+10+12
Short-term	Treasury bills	CEDIC	Commercial paper	Medium- and long-term	Treasury bonds (fixed rate)	Treasury bonds (indexed rate)	With redemption within 1 year	Total	Savings certificates	Accrued interests	Other loans	Total
of which:				of which:								
Securities										of which:		
Debt in euro area currencies												

E.1.5 DÍVIDA DIRECTA DO ESTADO⁽¹⁾

(continuação)

Posições em fim de período

Fonte / Source: Instituto de Gestão do Crédito Público e Banco de Portugal

DIRECT STATE DEBT⁽¹⁾

(continued)

End of period positions

10⁶euros

	Dívida em moedas de países fora da área do euro							Total	Total	Por memória:
	Títulos			Outros empréstimos	Total	Depósitos do Estado				
	Curto prazo	Médio e longo prazos	dos quais:							
			Com vencimento no prazo de um ano							
14	15	16	17	18=14+15+17	19=13+18	20				
01	1 401	3 383	694	143	4 927	72 476	2 114			
02	286	2 298	954	80	2 665	79 483	3 290			
03	0	1 153	792	16	1 169	83 454	3 054			
04										
Abr	0	1 211	837	17	1 228	85 014	1 673			
Mai	0	1 196	820	17	1 212	86 413	2 752			
Jun	0	1 197	823	17	1 214	87 454	2 913			
Jul	0	1 206	831	17	1 223	89 025	3 435			
Ago	0	1 198	826	17	1 215	87 618	1 855			
Set	0	364	0	16	381	88 673	1 249			
Out	0	364	0	16	380	89 005	1 218			
Nov	0	362	0	15	377	89 712	1 493			
Dez	0	356	0	15	371	90 935	2 685			
05										
Jan	0	365	0	16	381	92 189	1 859			
Fev	0	362	0	15	378	92 977	2 599			
Mar	0	362	0	16	378	92 966	1 110			
Abr	0	368	0	16	384	94 099	1 662			
Mai	0	371	0	17	388	94 444	1 613			
Jun	0	372	0	17	389	95 572	1 942			
Jul	0	365	0	17	382	97 506	2 660			
Ago	0	367	0	17	383	99 861	4 144			
Set	0	367	0	9	375	100 207	.			

14	15	16	17	18=14+15+17	19=13+18	20
Short-term	Medium- and long-term	With redemption within one year	Other loans	Total	Total	State deposits
of which:						
Securities					Total	
Debt in non-euro area currencies						
						Memo items:

(1) Os saldos em dívida, incluindo os relativos aos instrumentos emitidos a desconto, encontram-se ao valor nominal./ Outstanding amounts, including those of instruments issued at discount, are at nominal value.

E.2 Receitas e despesas do Estado e da Segurança Social

E.2 State and Social Security revenue and expenditure

E.2.1 RECEITAS E DESPESAS DO ESTADO⁽¹⁾⁽²⁾
(continua)
Valores acumulados desde o início do ano

STATE REVENUE AND EXPENDITURE⁽¹⁾⁽²⁾
(to be continued)
Cumulative figures since the beginning of the year

Fonte / Source: Direcção-Geral do Orçamento

10⁶ euros

	Receitas correntes									Receitas de capital (3)	Recursos próprios da União Europeia	Reposições não abatidas	Receitas totais 13=9+10+11+12	
	Impostos directos	dos quais:		Impostos indirectos	dos quais:		Outras	das quais: Rendimentos de propriedade	Total 9=1+4+7					
		IRS	IRC		IVA	Imposto sobre produtos petrolíferos								
1	2	3	4	5	6	7	8	9	10	11	12	13		
01	11 338	7 164	4 077	14 843	8 966	2 146	1 531	404	27 711	192	181	268	28 352	
02	11 898	7 258	4 431	16 611	9 957	2 745	1 786	554	30 295	1 295	141	228	31 959	
03	11 255	7 379	3 768	17 338	10 562	2 946	2 057	485	30 650	602	134	127	31 514	
04	Abr	3 185	2 681	496	5 042	2 982	940	575	65	8 803	19	55	148	9 024
	Mai	5 103	3 408	1 684	6 811	4 187	1 187	779	111	12 693	25	71	149	12 937
	Jun	6 002	4 204	1 783	8 047	4 833	1 427	1 005	215	15 054	39	88	153	15 335
	Jul	7 249	4 646	2 597	9 340	5 522	1 680	1 168	221	17 757	39	102	153	18 050
	Ago	7 292	4 601	2 682	11 243	6 813	1 948	1 292	228	19 827	43	115	154	20 138
	Set	7 645	4 784	2 852	12 575	7 562	2 216	1 515	320	21 734	68	125	154	22 082
	Out	8 715	5 688	3 011	13 731	8 136	2 467	1 518	322	23 964	72	136	156	24 328
	Nov	9 591	6 457	3 117	15 584	9 437	2 710	1 792	423	26 967	99	147	179	27 392
	Dez	11 381	7 464	3 898	17 067	10 352	2 963	2 151	553	30 598	237	157	168	31 160
05	Jan	938	834	101	1 396	628	260	111	4	2 446	4	11	151	2 611
	Fev	1 670	1 487	180	3 585	2 356	500	205	5	5 460	7	24	151	5 642
	Mar	2 463	2 118	339	4 532	2 835	727	309	6	7 305	16	34	143	7 497
	Abr	3 345	2 787	549	5 763	3 460	988	496	17	9 604	39	48	147	9 837
	Mai	5 171	3 543	1 616	7 545	4 695	1 214	662	59	13 377	37	63	149	13 626
	Jun	6 169	4 358	1 797	8 812	5 337	1 482	848	168	15 829	39	75	151	16 095
	Jul	7 048	4 558	2 483	10 536	6 103	1 740	936	144	18 520	42	88	153	18 802
	Ago	7 091	4 695	2 387	12 649	7 681	1 990	1 145	166	20 884	54	98	138	21 175
	Set	7 978	5 045	2 922	14 037	8 560	2 267	1 241	167	23 256	55	109	141	23 561

1	2	3	4	5	6	7	8	9=1+4+7	10	11	12	13=9+10+11+12
Direct taxes	Personal income tax	Corporate income tax	Indirect taxes	Value added tax	Tax on oil products	Other	Property income	Total	Capital revenue (3)	European Union own resources	Refunds not deducted from over-payments	Total revenue
of which:		of which:		of which:		of which:		Current revenue				

E.2.1 RECEITAS E DESPESAS DO ESTADO⁽¹⁾
(continuação)
Valores acumulados desde o início do ano

STATE REVENUE AND EXPENDITURE⁽¹⁾
(continued)
Cumulative figures since the beginning of the year

Fonte / Source: Direcção-Geral do Orçamento

10⁶ euros

	Despesas correntes ⁽⁴⁾							Despesas de capital ⁽⁴⁾				Despesas totais 25=20+24	Saldo 26=13-25	
	Pessoal	Bens e serviços	Juros e outros encargos	Subsídios	Transfe-rências correntes	Outras despesas correntes	Total 20=14+...+19	Aquisição de bens de capital	Transfe-rências de capital ⁽⁵⁾	Outras despesas de capital	Total 24=21+22+23			
														14
01	10 758	1 121	3 766	616	12 956	235	29 451	624	3 317	23	3 965	33 415	-5 064	
02	12 052	1 220	3 828	775	15 587	228	33 689	467	3 274	22	3 763	37 451	-5 493	
03	12 245	1 057	4 030	847	14 613	304	33 096	612	2 782	21	3 415	36 511	-4 997	
04	Abr	3 832	243	850	149	5 421	94	10 588	122	1 072	11	1 205	11 792	-2 768
	Mai	4 860	327	1 245	172	6 707	121	13 432	156	1 250	13	1 419	14 851	-1 913
	Jun	6 276	421	2 181	200	8 040	128	17 246	182	1 462	13	1 657	18 903	-3 568
	Jul	7 404	518	2 619	350	9 383	152	20 425	250	1 767	14	2 030	22 455	-4 404
	Ago	8 333	600	2 987	419	10 669	171	23 179	288	1 952	15	2 255	25 434	-5 296
	Set	9 253	723	3 381	463	11 798	191	25 810	314	2 124	17	2 455	28 265	-6 183
	Out	10 164	808	3 633	517	13 171	211	28 504	379	2 552	18	2 949	31 453	-7 125
	Nov	11 979	908	3 763	566	14 488	248	31 952	440	2 758	21	3 218	35 171	-7 778
	Dez	13 113	1 177	3 741	712	18 038	296	37 078	621	4 011	22	4 654	41 732	-10 572
05	Jan	1 030	33	127	11	1 298	19	2 518	7	152	1	159	2 677	-66
	Fev	2 009	92	613	36	2 917	25	5 692	41	356	6	403	6 096	-454
	Mar	3 037	168	735	47	4 233	76	8 295	82	628	10	720	9 016	-1 519
	Abr	3 983	257	848	58	5 495	100	10 741	168	899	11	1 078	11 819	-1 982
	Mai	4 977	338	1 340	144	6 796	118	13 711	198	1 110	13	1 320	15 032	-1 405
	Jun	6 419	417	2 361	162	8 290	125	17 774	223	1 294	13	1 531	19 305	-3 210
	Jul	7 663	504	2 960	179	9 762	146	21 213	265	1 535	14	1 815	23 028	-4 226
	Ago	8 775	589	3 234	241	12 473	164	25 475	297	1 626	16	1 938	27 414	-6 239
	Set	9 823	701	3 593	281	13 766	193	28 357	362	1 803	18	2 183	30 540	-6 980

14	15	16	17	18	19	20=14+...+19	21	22	23	24=21+22+23	25=20+24	26=13-25
Employees	Goods and services	Interests	Subsidies	Current transfers	Other current expenditure	Total	Purchase of capital goods	Capital transfers ⁽⁵⁾	Other capital expenditure	Total	Total expenditure	Balance
Current expenditure ⁽⁴⁾							Capital expenditure ⁽⁴⁾					

(1) Excluindo operações financeiras./ Excluding financial operations.

(2) Despesa total, incluindo o pagamento de despesas de anos anteriores./ Total expenditure, including the payment of expenses from previous years.

(3) Excluem-se os activos financeiros e os saldos da gerência anterior./ Excluding financial assets and balances from the previous years.

(4) Despesas do Estado segundo a classificação económica. Os valores intra-anoais referem-se a despesas autorizadas./ State expenditures by economic classification. Intra-annual figures refer to authorized expenditures.

(5) Inclui transferências para o Fundo de Regularização da Dívida Pública (FRDP)/ Including transfers to the Public Debt Regularization Fund (FRDP).

E.2.2 RECEITAS E DESPESAS DA SEGURANÇA SOCIAL - INSTITUTO DE GESTÃO FINANCEIRA DA SEGURANÇA SOCIAL⁽¹⁾⁽²⁾
(continua)

SOCIAL SECURITY REVENUE AND EXPENDITURE - INSTITUTO DE GESTÃO FINANCEIRA DA SEGURANÇA SOCIAL⁽¹⁾⁽²⁾
(to be continued)

Valores acumulados desde o início do ano

Cumulative figures since the beginning of the year

Fonte / Source: Direcção-Geral do Orçamento

10⁶ euros

		Receitas									
		Receitas correntes						Receitas de capital	Total		
		Transferências correntes			Outras	Total					
		Contribuições e cotizações	Adicional ao IVA	Ministério da Segurança Social da Família e da Criança			Fundo Social Europeu			Outras	
		1	2	3	4	5	6	7=1+...+6	8	9=7+8	
01		9 602	484	2 506	452	129	129	13 301	250	13 551	
02		10 161	503	3 312	626	176	302	15 080	38	15 118	
03		10 448	676	3 467	717	216	363	15 887	37	15 924	
04	Mar	2 585	138	1 032	187	27	24	3 993	3	3 996	
	Abr	3 373	184	1 375	211	43	50	5 235	3	5 238	
	Mai	4 186	230	1 719	222	79	77	6 513	4	6 517	
	Jun	5 015	275	2 063	222	106	146	7 828	12	7 840	
	Jul	5 945	321	2 407	500	151	339	9 663	14	9 677	
	Ago	6 872	367	2 741	616	164	332	11 093	18	11 111	
	Set	7 729	413	3 095	629	166	353	12 385	22	12 406	
	Out	8 518	459	3 439	655	191	375	13 637	23	13 660	
	Nov	9 326	505	3 783	785	208	404	15 011	24	15 035	
	Dez	10 386	551	4 127	807	253	621	16 745	27	16 772	
	05	Jan	1 060	49	376	0	11	11	1 507	1	1 508
		Fev	1 864	99	751	0	37	27	2 778	1	2 779
Mar		2 680	148	1 127	0	72	43	4 070	2	4 072	
Abr		3 498	197	1 502	111	84	60	5 453	3	5 456	
Mai		4 350	247	1 878	156	111	97	6 838	10	6 848	
Jun		5 227	296	2 253	198	141	192	8 307	11	8 318	
Jul		6 204	345	2 629	416	166	243	10 003	14	10 016	
Ago		7 211	395	3 004	433	185	295	11 524	16	11 540	

1	2	3	4	5	6	7=1+...+6	8	9=7+8
Contributions	Value Added Tax	Ministry of the Social Security, Family and Child	European Social Fund	Other	Other	Total	Capital revenue	Total
Current transfers								
Current revenue								
Revenue								

E.2.2 RECEITAS E DESPESAS DA SEGURANÇA SOCIAL - INSTITUTO DE GESTÃO FINANCEIRA DA SEGURANÇA SOCIAL⁽¹⁾⁽²⁾
(continuação)

SOCIAL SECURITY REVENUE AND EXPENDITURE - INSTITUTO DE GESTÃO FINANCEIRA DA SEGURANÇA SOCIAL⁽¹⁾⁽²⁾
(continued)

Valores acumulados desde o início do ano

Cumulative figures since the beginning of the year

Fonte / Source: Direcção-Geral do Orçamento

10⁶ euros

		Despesas												Despesas de capital	Total	Saldo			
		Despesas correntes										Total							
		Pensões			Subsídio de desemprego	Subsídio familiar a crianças e jovens	Subsídio por doença	Rendimento social de inserção	Outras prestações	Acção social	Acções de formação profissional		Outras despesas correntes ⁽³⁾				Total		
		Velhice	Invalidez	Sobrevivência								10		11	12	13		14	15
01		5 360	1 226	1 143	870	485	468	244	400	981	595	901	12 671	1 101	13 772	-221			
02		5 912	1 267	1 254	1 090	528	465	232	437	1 103	991	923	14 201	74	14 276	842			
03		6 408	1 291	1 344	1 490	565	482	244	482	1 153	811	949	15 217	76	15 293	630			
04	Mar	1 470	286	304	419	132	130	60	123	273	256	221	3 673	5	3 679	317			
	Abr	1 950	381	406	566	188	150	80	175	367	337	309	4 909	8	4 917	321			
	Mai	2 444	476	509	703	238	189	101	228	473	402	379	6 142	18	6 160	357			
	Jun	2 945	571	613	837	291	238	119	287	588	489	447	7 427	20	7 447	392			
	Jul	3 934	757	817	970	348	289	140	342	691	652	551	9 491	27	9 518	159			
	Ago	4 478	855	925	1 102	397	323	160	339	801	876	619	10 876	29	10 905	206			
	Set	4 986	949	1 029	1 240	455	363	179	377	899	914	691	12 082	34	12 116	290			
	Out	5 503	1 047	1 135	1 379	508	403	199	416	1 004	936	760	13 291	33	13 324	336			
	Nov	6 020	1 142	1 253	1 523	556	447	219	460	1 109	954	846	14 530	41	14 571	464			
	Dez	7 051	1 336	1 492	1 666	601	490	242	489	1 235	969	926	16 497	66	16 563	209			
	05	Jan	552	99	88	149	47	42	24	56	91	178	70	1 394	6	1 401	107		
		Fev	1 116	200	178	293	97	81	45	93	195	213	154	2 665	10	2 675	104		
Mar		1 678	297	267	444	147	124	68	135	303	237	229	3 930	12	3 942	130			
Abr		2 225	394	376	594	196	174	91	179	410	307	303	5 250	15	5 265	191			
Mai		2 776	492	488	746	246	214	116	234	514	369	392	6 585	17	6 603	246			
Jun		3 267	588	657	890	297	245	139	278	625	445	485	7 916	14	7 930	387			
Jul		4 360	773	875	1 037	346	287	162	330	733	648	565	10 114	18	10 132	-115			
Ago		4 912	866	986	1 179	396	315	186	368	835	719	635	11 397	23	11 420	120			

10	11	12	13	14	15	16	17	18	19	20	21=10+...+20	22	23=21+22	24=9-23
Old-age	Disability	Survival	Unemployment benefits	Family allowance	Illness allowance	Minimum guaranteed income	Other benefits	Social assistance expenditure	Professional training activities	Other current expenditure ⁽³⁾	Total	Capital expenditure	Total	Balance
Current expenditure														
Expenditure														

(1) Excluindo operações financeiras./ Excluding financial operations.

(2) Inclui sobretudo o regime de segurança social do sector privado./ Includes mainly the private sector social security scheme.

(3) Inclui outras despesas, transferências e subsídios correntes./ Includes other expenditure, transfers and current allowances.

F. Contas Nacionais Financeiras

F. National Financial Accounts

F.1.1.1 CONTAS NACIONAIS FINANCEIRAS - TRANSAÇÕES
Sector institucional e instrumento financeiro - 2000
Valores consolidados

Fonte / Source: Banco de Portugal

NATIONAL FINANCIAL ACCOUNTS - TRANSACTIONS
Institutional sector and financial instrument - 2000
Consolidated values
 10⁶ euros

	Código SEC 95	Total da Economia (S.1)			Sociedades Não Financeiras (S.11)			Sociedades Financeiras (S.12)			Administrações Públicas (S.13)			Particulares (S.14+S.15)			Resto do Mundo (S.2)		
		1	2	3	4	5	6	7	8	9	10	11	12	13	14	15	16	17	18
		Activos	Passivos	Saldo	Activos	Passivos	Saldo	Activos	Passivos	Saldo	Activos	Passivos	Saldo	Activos	Passivos	Saldo	Activos	Passivos	Saldo
1	Poupança financeira	74 366	85 479	-11 114	13 492	23 679	-10 187	42 288	41 130	1 138	-16	3 532	-3 548	18 623	17 139	1 484	36 694	25 580	11 114
2	por memória: em percentagem do PIB ...			-9,2			-8,5			0,9			-2,9			1,2			9,2
3	Ouro Monetário e DSE	9	0	9	0	0	0	9	0	9	0	0	0	0	0	0	-9	0	-9
4	Numerário e Depósitos	14 947	28 409	-13 461	2 884	0	2 884	4 348	27 273	-22 925	-678	1 136	-1 814	8 392	0	8 392	22 052	8 591	13 462
5	Numerário	-179	-249	70	-3	0	-3	56	-262	318	2	13	-11	-234	0	-234	0	70	-70
6	Depósitos transferíveis e Outros depósitos	15 126	28 657	-13 532	2 887	0	2 887	4 292	27 535	-23 242	-680	1 123	-1 803	8 627	0	8 627	22 052	8 522	13 532
7	Títulos excepto Ações	6 707	5 352	1 355	1 283	-73	1 356	525	3 924	-3 399	82	1 502	-1 420	4 818	0	4 818	2 448	3 803	-1 355
8	Títulos excepto acções excluindo derivados financeiros	7 055	5 352	1 703	1 191	-73	1 265	767	3 924	-3 157	279	1 502	-1 223	4 818	0	4 818	2 448	4 150	-1 703
9	De curto prazo	667	837	-170	-210	1 087	-1 297	847	82	765	0	-333	333	29	0	29	303	132	170
10	De longo prazo	6 388	4 515	1 873	1 401	-1 161	2 562	-81	3 841	-3 922	279	1 834	-1 555	4 788	0	4 788	2 145	4 018	-1 873
11	Derivados financeiros	-348	0	-348	91	0	91	-242	0	-242	-197	0	-197	0	0	0	0	-348	348
12	Empresimos	30 051	30 727	-676	986	15 734	-14 748	29 225	2 940	26 285	164	-43	207	-323	12 096	-12 420	4 031	3 356	676
13	De curto prazo	5 381	5 591	-211	-17	5 043	-5 060	5 398	-14	5 412	0	25	-25	0	537	-537	201	-9	211
14	De longo prazo	24 670	25 136	-466	1 003	10 691	-9 688	23 827	2 954	20 873	164	-68	232	-323	11 559	-11 882	3 830	3 365	465
15	Ações e outras Participações excluindo fundos de investimento	12 067	10 193	1 874	6 903	6 896	207	2 985	3 497	-512	-273	0	-273	2 452	0	2 452	7 243	9 118	-1 875
16	Ações e outras participações excluindo fundos de investimento em fundos de investimento	12 313	10 529	1 784	7 118	6 896	422	2 989	3 834	-845	-296	0	-296	2 502	0	2 502	7 337	9 120	-1 784
17	Reservas Técnicas de Seguros	-246	-337	90	-215	0	-215	-4	-337	333	23	0	23	-49	0	-49	-83	-2	-91
18	Seguros de vida e fundos de pensões	3 759	3 750	9	201	135	66	26	3 615	-3 589	1	0	1	3 531	0	3 531	17	26	-9
19	Outras	3 180	3 180	0	0	135	-135	0	3 044	-3 044	0	0	0	3 180	0	3 180	0	0	0
20	Outros Débitos e Créditos	6 825	7 049	-224	1 235	1 187	48	5 149	-118	5 268	688	937	-249	-247	5 043	-5 290	912	687	225
21	Créditos comerciais e adiantamentos	2 952	2 927	24	2 822	1 066	1 756	-1	-80	79	1	-6	7	130	1 947	-1 817	943	967	-24
22	Outros	3 873	4 122	-248	-1 587	121	-1 708	5 151	-38	5 189	687	943	-256	-377	3 096	-3 473	-31	-279	248

F.1.1.2 CONTAS NACIONAIS FINANCEIRAS - TRANSAÇÕES
Sector institucional e instrumento financeiro - 2001
Valores consolidados

Fonte / Source: Banco de Portugal

NATIONAL FINANCIAL ACCOUNTS - TRANSACTIONS
Institutional sector and financial instrument - 2001
Consolidated values
 10⁶ euros

	Total da Economia (S.1)			Sociedades Não Financeiras (S.11)			Sociedades Financeiras (S.12)			Administrações Públicas (S.13)			Particulares (S.14+S.15)			Resto do Mundo (S.2)				
	1	2	3	4	5	6	7	8	9	10	11	12	13	14	15	16	17	18		
	Activos	Passivos	Saldo	Activos	Passivos	Saldo	Activos	Passivos	Saldo	Activos	Passivos	Saldo	Activos	Passivos	Saldo	Activos	Passivos	Saldo		
1	66 435	78 019	-11 585	15 926	25 841	-9 915	32 121	32 149	-28	375	5 866	-5 491	18 013	14 163	3 849	34 554	22 969	11 585	Financial saving.....	1
2																			Financial saving.....	1
3																			Financial saving.....	1
4																			Financial saving.....	1
5																			Financial saving.....	1
6																			Financial saving.....	1
7																			Financial saving.....	1
8																			Financial saving.....	1
9																			Financial saving.....	1
10																			Financial saving.....	1
11																			Financial saving.....	1
12																			Financial saving.....	1
13																			Financial saving.....	1
14																			Financial saving.....	1
15																			Financial saving.....	1
16																			Financial saving.....	1
17																			Financial saving.....	1
18																			Financial saving.....	1
19																			Financial saving.....	1
20																			Financial saving.....	1
21																			Financial saving.....	1
22																			Financial saving.....	1
23																			Financial saving.....	1

F.1.1.3 CONTAS NACIONAIS FINANCEIRAS - TRANSAÇÕES
Sector institucional e instrumento financeiro - 2002
Valores consolidados

Fonte / Source: Banco de Portugal

	Código SEC 35	Total da Economia (S.1)			Sociedades Não Financeiras (S.11)			Sociedades Financeiras (S.12)			Administrações Públicas (S.13)			Particulares (S.14+S.15)			Resto do Mundo (S.2)			
		1	2	3	4	5	6	7	8	9	10	11	12	13	14	15	16	17	18	
1		Ativos	Passivos	Saldo	Ativos	Passivos	Saldo	Ativos	Passivos	Saldo	Ativos	Passivos	Saldo	Ativos	Passivos	Saldo	Ativos	Passivos	Saldo	
1	B.9	41 823	49 775	-7 952	3 108	10 656	-7 548	21 720	22 631	-911	3 266	7 078	-3 812	13 730	9 410	4 320	22 938	14 988	7 950	Financial saving
2				-5.9			-5.6			-0.7			-2.8			3.2			5.9	memo item: as a percentage of GDP
3	F.1	-145	0	-145	0	0	0	-145	0	-145	0	0	0	0	0	0	145	0	145	Monetary gold and SDR
4	F.2	6 407	7 611	-1 204	440	0	440	1 457	6 562	-5 105	1 574	1 049	525	2 936	0	2 936	5 308	4 106	1 202	Currency and deposits
5	F.21	1 110	868	252	331	0	331	-185	611	-796	28	247	-219	936	0	936	0	254	-254	Currency
6	F.22+F.29	5 297	6 753	-1 456	108	0	108	1 642	5 951	-4 309	1 546	802	744	2 000	0	2 000	5 308	3 852	1 456	Transferable deposits
7	F.3	8 969	8 842	128	105	2 422	-2 318	4 544	791	3 753	-39	5 628	-5 667	4 360	0	4 359	7 228	7 356	-128	and Other deposits
8	F.33	8 992	8 841	151	42	2 421	-2 379	4 433	791	3 642	157	5 628	-5 471	4 360	0	4 359	7 228	7 379	-151	Securities other than shares
9	F.331	-7	404	-411	-97	2 856	-2 952	-10	-665	655	91	-1 787	1 878	-10	0	10	1 233	823	411	excluding financial derivatives
10	F.332	8 998	8 437	562	139	-434	573	4 443	1 455	2 988	68	7 415	-7 349	4 350	0	4 350	5 995	6 557	-562	Short-term
11	F.34	-23	1	-24	63	1	62	110	0	110	-195	0	-195	0	0	0	0	-24	24	Long-term
12	F.4	22 355	22 563	-208	5 848	6 288	-440	16 227	6 317	9 911	281	562	-281	-1	9 396	-9 397	6 196	5 988	208	Financial derivatives
13	F.41	3 174	1 633	1 540	646	2 432	-1 786	2 529	126	2 403	-1	-350	348	0	-575	575	-155	1 386	-1 540	Loans
14	F.42	19 181	20 930	-1 749	5 202	3 856	1 346	13 698	6 190	7 508	283	912	-630	-1	9 971	-9 973	6 351	4 602	1 749	Short-term
15	F.5	2 174	8 239	-6 064	-2 028	2 757	-4 784	774	5 482	-4 708	804	0	804	2 624	0	2 624	4 916	-1 148	6 064	Long-term
16	F.51	730	7 108	-6 379	-2 120	2 757	-4 877	528	4 352	-3 824	802	0	802	1 519	0	1 519	4 847	-1 531	6 379	Shares and other equity
17	F.52	1 445	1 130	314	92	0	92	246	1 130	-884	1	0	1	1 105	0	1 105	69	384	-315	excluding mutual funds shares
18	F.6	4 838	4 851	-13	65	-384	449	-7	5 235	-5 242	0	0	0	4 780	0	4 780	6	-7	13	Mutual funds shares
19	F.61	4 641	4 641	0	0	-384	384	0	5 025	-5 025	0	0	0	4 641	0	4 641	0	0	0	Insurance technical reserves
20	F.62	197	210	-13	65	0	65	-7	210	-217	0	0	0	139	0	139	6	-7	13	Net equity of households in life
21	F.7	-2 776	-2 330	-446	-1 322	-427	-895	-1 131	-1 756	625	646	-161	807	-969	13	-983	-860	-1 306	446	Insurance & pension funds reserves
22	F.71	-202	-588	386	-157	-856	700	-53	382	-435	-1	-14	13	7	-100	107	-817	-432	-385	Other
23	F.72	-2 573	-1 743	-831	-1 165	429	-1 595	-1 078	-2 138	1 060	646	-147	794	-976	113	-1 089	-43	-874	831	Other accounts receivable and payable
																				Trade credits and advances
																				Other

	Código ESA 95	Total economy (S.1)			Non-financial corporations (S.11)			Financial corporations (S.12)			General government (S.13)			Households+NPISH (S.14+S.15)			Rest of the world (S.2)			
		1	2	3	4	5	6	7	8	9	10	11	12	13	14	15	16	17	18	
		Assets	Liabilities	Net	Assets	Liabilities	Net	Assets	Liabilities	Net	Assets	Liabilities	Net	Assets	Liabilities	Net	Assets	Liabilities	Net	

F.1.1.4 CONTAS NACIONAIS FINANCEIRAS - TRANSAÇÕES
Sector institucional e instrumento financeiro - 2003
Valores consolidados

Fonte / Source: Banco de Portugal

	Código SEC 36	Total da Economia (S.1)			Sociedades Não Financeiras (S.11)			Sociedades Financeiras (S.12)			Administrações Públicas (S.13)			Particulares (S.14+S.15)			Resto do Mundo (S.2)		
		1	2	3	4	5	6	7	8	9	10	11	12	13	14	15	16	17	18
		Activos	Passivos	Saldo	Activos	Passivos	Saldo	Activos	Passivos	Saldo	Activos	Passivos	Saldo	Activos	Passivos	Saldo	Activos	Passivos	Saldo
1		49 754	54 689	-4 935	6 877	13 353	-6 477	30 423	29 542	881	-127	3 820	-3 948	12 581	7 973	4 608	33 271	28 335	4 935
2			-3,6				-4,8			0,6		-2,9				3,4			3,6
3		-769	0	-769	0	0	0	-769	0	-769	0	0	0	0	0	0	769	0	769
4		11 434	7 286	4 148	4 385	0	4 385	7 650	6 588	1 061	-1 254	697	-1 951	662	0	652	5 520	9 668	-4 148
5		325	-138	463	184	0	184	20	-193	212	-33	54	-87	155	0	155	0	463	-463
6																			
7																			
8																			
9																			
10																			
11																			
12																			
13																			
14																			
15																			
16																			
17																			
18																			
19																			
20																			
21																			
22																			
23																			

1 Poupança financeira..... B.9
2 por memória: em percentagem do PIB.....
3 Ouro Monetário e DSE..... F.1
4 Numeração e Depósitos..... F.2
5 Numeração..... F.31
6 Depósitos transferíveis e Outros depósitos..... F.22+F.29
7 Títulos excepto Acções..... F.3
8 Títulos excepto acções excluindo derivativos financeiros..... F.33
9 De curto prazo..... F.331
10 De longo prazo..... F.332
11 Derivativos financeiros..... F.34
12 Empréstimos..... F.4
13 De curto prazo..... F.41
14 De longo prazo..... F.42
15 Acções e outras Participações..... F.5
16 Acções e outras participações excluindo fundos de investimento..... F.51
17 Unidades de participação em fundos de investimento..... F.52
18 Reservas Técnicas de Seguros..... F.6
19 Seguros de vida e fundos de pensões..... F.61
20 Outras..... F.62
21 Outros Débitos e Créditos..... F.7
22 Créditos comerciais e adiantamentos..... F.71
23 Outros..... F.72

Financial saving..... 1
memo item: as a percentage of GDP.... 2
Monetary gold and SDR..... 3
Currency and deposits..... 4
Currency..... 5
Transferable deposits and Other deposits..... 6
Securities other than shares..... 7
Securities other than shares excluding financial derivatives..... 8
Short-term..... 9
Long-term..... 10
Financial derivatives..... 11
Loans..... 12
Short-term..... 13
Long-term..... 14
Shares and other equity excluding mutual funds shares..... 15
Mutual funds shares..... 17
Insurance technical reserves..... 18
Net equity of households in life insurance & pension funds reserves..... 19
Other..... 20
Other accounts receivable and payable..... 21
Trade credits and advances..... 22
Other..... 23

	Code ESA 95	Total economy (S.1)			Non-financial corporations (S.11)			Financial corporations (S.12)			General government (S.13)			Households+NPISH (S.14+S.15)			Rest of the world (S.2)		
		1	2	3	4	5	6	7	8	9	10	11	12	13	14	15	16	17	18
		Assets	Liabilities	Net	Assets	Liabilities	Net	Assets	Liabilities	Net	Assets	Liabilities	Net	Assets	Liabilities	Net	Assets	Liabilities	Net
		3 746	3 587	160	143	1 373	-1 230	168	2 214	-2 046	1	0	1	3 435	0	3 435	8	168	-160
		3 374	3 374	0	0	1 373	-1 373	0	2 001	-2 001	0	0	0	3 374	0	3 374	0	0	0
		373	213	160	143	0	143	168	213	-45	1	0	1	61	0	61	8	168	-160
		1 413	1 267	146	572	675	-102	-560	1 704	-2 264	157	-123	280	1 244	-988	2 232	73	219	-146
		-132	-130	-1	-39	50	11	4	-181	177	-1	1	0	-87	101	-188	44	43	1
		1 544	1 387	147	612	725	-113	-556	1 885	-2 441	158	-123	280	1 331	-1 089	2 420	30	177	-147

F.1.1.5 CONTAS NACIONAIS FINANCEIRAS - TRANSACÇÕES
Sector institucional e instrumento financeiro - 2004
Valores consolidados

Fonte / Source: Banco de Portugal

NATIONAL FINANCIAL ACCOUNTS - TRANSACTIONS
Institutional sector and financial instrument - 2004
Consolidated values
 10⁶ euros

	Código SEC 35	Total da Economia (S.1)			Sociedades Não Financeiras (S.11)			Sociedades Financeiras (S.12)			Administrações Públicas (S.13)			Particulares (S.14+S.15)			Resto do Mundo (S.2)		
		1	2	3	4	5	6	7	8	9	10	11	12	13	14	15	16	17	18
		Activos	Passivos	Saldo	Activos	Passivos	Saldo	Activos	Passivos	Saldo	Activos	Passivos	Saldo	Activos	Passivos	Saldo	Activos	Passivos	Saldo
1	Poupança financeira	39 794	48 221	-8 426	3 798	9 845	-6 047	20 717	22 745	-2 028	1 043	5 304	-4 261	14 236	10 327	3 910	23 389	14 963	8 426
2	por memória: em percentagem do PIB ...		-6,0			-4,3			-1,4			-3,0			2,8		6,0		
3	Ouro Monetário e DSE	-584	0	-584	0	0	0	-584	0	-584	0	0	0	0	0	0	584	0	584
4	Numeração e Depósitos	5 897	13 417	-7 520	1 173	0	1 173	729	13 566	-12 837	-227	-149	-77	4 221	0	4 221	9 934	2 414	7 520
5	Numeração	435	-50	485	129	0	129	52	-130	182	2	80	-78	253	0	253	0	485	-485
6	Depósitos transferíveis																		
	e Outros depósitos	5 462	13 467	-8 006	1 044	0	1 044	678	13 696	-13 019	-229	-229	0	3 968	0	3 968	9 934	1 928	8 006
7	Títulos excepto Acções	8 806	6 698	2 109	286	1 529	-1 243	5 036	650	4 386	-164	4 517	-4 681	3 649	2	3 647	5 436	7 545	-2 108
8	Títulos excepto acções																		
	excluído derivativos financeiros	8 713	6 635	2 078	310	1 473	-1 163	4 938	645	4 294	-185	4 517	-4 702	3 649	0	3 649	5 436	7 514	-2 078
9	De curto prazo	212	6 759	-6 971	550	1 594	-1 044	781	682	599	-20	5 847	-5 867	38	0	38	4 224	2 748	6 971
10	De longo prazo	8 925	-124	9 049	-239	-121	9 049	5 719	1 328	4 393	-165	-1 329	1 165	3 610	0	3 610	1 213	10 282	-9 049
11	Derivativos financeiros	93	63	31	-25	56	-81	97	5	92	21	0	21	0	2	-2	0	31	-31
12	Empréstimos	12 708	12 018	690	-2 145	2 078	-4 223	14 721	-1 269	15 990	129	1 257	-1 127	3	9 952	-9 950	-2 145	-1 455	-690
13	De curto prazo	178	733	-555	32	-1 111	1 142	146	83	63	0	964	-964	0	796	-796	947	392	555
14	De longo prazo	12 530	11 285	1 245	-2 177	3 189	-5 366	14 575	-1 352	15 927	129	293	-164	2	9 156	-9 154	-3 091	-1 847	-1 245
15	Acções e outras Participações	7 716	11 331	-3 614	4 586	3 320	1 265	1 085	8 010	-6 925	-134	0	-134	2 179	0	2 179	8 645	5 031	3 614
16	Acções e outras participações																		
	excluído fundos de investimento	5 989	9 922	-3 933	4 559	3 320	1 239	648	6 602	-5 953	-261	0	-261	1 043	0	1 043	8 438	4 505	3 933
17	Unidades de participação em																		
	fundos de investimento	1 728	1 409	319	26	0	26	437	1 409	-972	128	0	128	1 137	0	1 137	207	526	-319
18	Reservas Técnicas de Seguros	4 082	4 312	-220	124	571	-447	-213	3 741	-3 954	1	0	1	4 180	0	4 180	7	-213	220
19	Seguros de vida e fundos de																		
	pensões	4 086	4 086	0	0	571	-571	0	3 515	-3 515	0	0	0	4 086	0	4 086	0	0	0
20	Outras	5	225	-220	124	0	124	-213	225	-438	1	0	1	94	0	94	7	-213	220
21	Outros Débitos e Créditos	1 159	445	714	-226	2 346	-2 571	-57	-1 953	1 896	1 438	-320	1 758	4	373	-368	927	1 641	-714
22	Créditos comerciais e adiantamentos	626	1 091	-465	542	981	-439	58	-580	638	0	0	0	27	690	-663	902	437	465
23	Outros	533	-646	1 179	-767	1 365	-2 132	-115	-1 373	1 258	1 438	-320	1 758	-23	-317	295	25	1 204	-1 179

F.1.2.1 CONTAS NACIONAIS FINANCEIRAS - TRANSAÇÕES
Total da Economia
Valores consolidados

NATIONAL FINANCIAL ACCOUNTS - TRANSACTIONS
Total economy
Consolidated values

10⁶ euros

Fonte / Source: Banco de Portugal

	2000			2001			2002			2003			2004		
	1	2	3	4	5	6	7	8	9	10	11	12	13	14	15
	Ativos	Passivos	Saldo	Ativos	Passivos	Saldo	Ativos	Passivos	Saldo	Ativos	Passivos	Saldo	Ativos	Passivos	Saldo
	Code	Code	Code	Code	Code	Code	Code	Code	Code	Code	Code	Code	Code	Code	Code
	ESA 95	ESA 95	ESA 95	ESA 95	ESA 95	ESA 95	ESA 95	ESA 95	ESA 95	ESA 95	ESA 95	ESA 95	ESA 95	ESA 95	ESA 95
1	Poupança Financeira.....	B.9	74 366	85 479	-11 114	66 435	78 019	-11 585	-7 952	49 754	54 689	-4 935	39 794	48 221	-8 426
2	por memória: em percentagem do PIB ...			-9.2				-9.1							
3	Ouro Monetário e DSE.....	F.1	9	0	9	13	0	13	-145	-769	0	-769	-584	0	-584
4	Numerário e Depósitos.....	F.2	14 947	28 409	-13 461	6 233	16 843	7 611	6 407	11 434	7 286	4 148	5 897	13 417	-7 520
5	Numerário.....	F.21	-179	-249	70	-907	-914	7	1 110	325	-138	463	435	-50	485
6	Depósitos transferíveis e Outros depósitos.....	F.22+F.29	15 126	28 657	-13 532	7 140	17 758	-10 617	5 297	11 109	7 424	3 685	5 462	13 467	-8 006
7	Títulos excepto Acções.....	F.3	6 707	5 352	1 355	12 687	13 001	-314	8 969	11 072	2 603	8 469	8 806	6 698	2 109
8	Títulos excepto acções excluindo derivados financeiros.....	F.33	7 055	5 352	1 703	13 083	13 001	82	8 992	11 096	2 538	8 558	8 713	6 635	2 078
9	De curto prazo.....	F.331	667	837	-170	2 360	3 796	-1 427	2 175	2 175	1 229	945	-212	6 759	-6 971
10	De longo prazo.....	F.332	6 388	4 515	1 873	10 723	9 214	1 508	8 921	8 921	1 309	7 612	8 925	-124	9 049
11	Derivados financeiros.....	F.34	-348	0	-348	-366	0	-366	-24	-24	65	-89	93	63	31
12	Empréstimos.....	F.4	30 051	30 727	-676	25 737	28 570	-2 833	22 355	12 587	21 584	-8 997	12 708	12 018	690
13	De curto prazo.....	F.41	5 381	5 591	-211	4 696	4 314	382	3 174	-738	46	-784	178	733	-555
14	De longo prazo.....	F.42	24 670	25 136	-465	21 041	24 255	-3 215	19 181	13 324	21 538	-8 214	12 530	11 285	1 245
15	Acções e outras Participações.....	F.5	12 067	10 193	1 874	14 303	11 582	2 722	2 174	10 271	18 363	-8 092	7 716	11 331	-3 614
16	Acções e outras participações excluindo fundos de investimento.....	F.51	12 313	10 529	1 784	12 052	10 087	1 964	730	7 669	15 649	-7 980	5 989	9 922	-3 933
17	Unidades de participação em fundos de investimento.....	F.52	-246	-337	90	2 252	1 494	758	314	2 601	2 713	-112	1 728	1 409	319
18	Reservas Técnicas de Seguros.....	F.6	3 759	3 750	9	4 928	4 861	67	4 838	4 851	3 567	160	4 092	4 312	-220
19	Seguros de vida e fundos de pensões.....	F.61	3 180	3 180	0	4 459	4 459	0	4 641	3 374	3 374	0	4 086	4 086	0
20	Outras.....	F.62	580	571	9	469	402	67	197	373	213	160	5	225	-220
21	Outros Débitos e Créditos.....	F.7	6 825	7 049	-224	2 534	3 163	-630	-2 776	1 413	1 267	146	1 159	445	714
22	Créditos comerciais e adiantamentos	F.71	2 952	2 927	24	618	474	144	-202	-132	-130	-1	626	1 091	-465
23	Outros.....	F.72	3 873	4 122	-248	1 915	2 689	-774	-2 573	1 544	1 397	147	533	-646	1 179

F.1.2.2 CONTAS NACIONAIS FINANCEIRAS - TRANSAÇÕES
Sector institucional - Sociedades não Financeiras
Valores consolidados

Fonte / Source: Banco de Portugal

	2000			2001			2002			2003			2004		
	1	2	3	4	5	6	7	8	9	10	11	12	13	14	15
	Activos	Passivos	Saldo	Activos	Passivos	Saldo	Activos	Passivos	Saldo	Activos	Passivos	Saldo	Activos	Passivos	Saldo

1	Poupança financeira	13 492	23 679	-10 187	15 926	25 941	-9 915	3 108	10 656	6 877	13 353	-6 477	3 798	9 845	-6 047
2	por memória: em percentagem do PIB ...			-8,5			-7,8					-4,8			
3	Ouro Monetário e DSE	0	0	0	0	0	0	0	0	0	0	0	0	0	0
4	Numerário e Depósitos	2 884	0	2 884	1 910	0	1 910	440	0	4 385	0	4 385	1 173	0	1 173
5	Numerário	-3	0	-3	-349	0	-349	331	0	184	0	184	129	0	129
6	Depósitos transferíveis e Outros depósitos	2 887	0	2 887	2 259	0	2 259	108	0	4 202	0	4 202	1 044	0	1 044
7	Títulos excepto Acções	1 283	-73	1 356	2 044	2 298	-255	105	2 422	-2 318	-2 394	2 472	286	1 529	-1 243
8	Títulos excepto acções excluindo derivados financeiros	1 191	-73	1 265	2 008	2 298	-290	42	2 421	-2 379	-2 460	2 544	310	1 473	-1 163
9	De curto prazo	-210	1 087	-1 297	-66	2 341	-2 408	-97	2 856	-2 952	-2 877	2 567	550	1 594	-1 044
10	De longo prazo	1 401	-1 161	2 562	2 074	-43	2 118	139	-434	573	418	-23	-239	-121	-119
11	Derivados financeiros	91	0	91	36	0	36	63	1	62	66	-71	-25	56	-81
12	Empréstimos	986	15 734	-14 748	446	15 981	-15 535	5 848	6 288	-440	5 988	-7 378	-2 145	2 078	-4 223
13	De curto prazo	-17	5 043	-5 060	40	3 800	-3 759	646	2 432	-1 786	-1 485	948	32	-1 111	1 142
14	De longo prazo	1 003	10 691	-9 688	406	12 182	-11 776	5 202	3 856	1 346	7 473	-8 326	-2 177	3 189	-5 366
15	Acções e outras Participações	6 903	6 696	207	7 662	7 123	538	-2 028	2 757	-4 784	7 712	-4 625	4 586	3 320	1 265
16	Acções e outras participações excluindo fundos de investimento	7 118	6 696	422	7 536	7 123	412	-2 120	2 757	-4 877	7 712	-4 772	4 559	3 320	1 239
17	Unidades de participação em fundos de investimento	-215	0	-215	126	0	126	92	0	92	0	147	26	0	26
18	Reservas Técnicas de Seguros	201	135	66	135	374	-239	65	-384	449	1 373	-1 230	124	571	-447
19	Seguros de vida e fundos de pensões	0	135	-135	0	374	-374	0	-384	384	1 373	-1 373	0	571	-571
20	Outras	201	0	201	135	0	135	65	0	65	0	143	124	0	124
21	Outros Débitos e Créditos	1 235	1 187	48	3 729	64	3 665	-1 322	-427	-805	675	-102	-226	2 346	-2 571
22	Créditos comerciais e adiantamentos	2 822	1 066	1 756	406	-164	569	-157	-856	700	-90	11	542	981	-439
23	Outros	-1 587	121	-1 708	3 323	227	3 096	-1 165	429	-1 595	725	-113	-767	1 365	-2 132

	2000			2001			2002			2003			2004		
	1	2	3	4	5	6	7	8	9	10	11	12	13	14	15
	Assets	Liabilities	Net	Assets	Liabilities	Net	Assets	Liabilities	Net	Assets	Liabilities	Net	Assets	Liabilities	Net

F. 1.2.3 CONTAS NACIONAIS FINANCEIRAS - TRANSAÇÕES
Sector institucional - Sociedades Financeiras
Valores consolidados

Fonte / Source: Banco de Portugal

NATIONAL FINANCIAL ACCOUNTS - TRANSACTIONS
Institutional sector - Financial corporations
Consolidated values
 10⁶ euros

	Código SEC 95	2000			2001			2002			2003			2004		
		1	2	3	4	5	6	7	8	9	10	11	12	13	14	15
		Activos	Passivos	Saldo	Activos	Passivos	Saldo	Activos	Passivos	Saldo	Activos	Passivos	Saldo	Activos	Passivos	Saldo
1	Poupança financeira.....	42 268	41 130	1 138	32 121	32 149	-28	21 720	22 631	-911	30 423	29 542	881	20 717	22 745	-2 028
2	por memória: em percentagem do PIB.....			0,9			0,0			-0,7			0,6			-1,4
3	Ouro Monetário e DSE.....	9	0	9	13	0	13	-145	0	-145	-769	0	-769	-584	0	-584
4	Numerário e Depósitos.....	4 348	27 273	-22 925	-926	15 707	-16 632	1 457	6 562	-5 105	7 650	6 588	1 061	729	13 566	-12 837
5	Numerário.....	56	-262	318	29	-922	-611	-185	611	-796	20	-193	212	52	-130	182
6	Depósitos transferíveis e Outros depósitos.....	4 292	27 535	-23 242	-955	16 629	-17 584	1 642	5 951	-4 309	7 630	6 781	849	678	13 696	-13 019
7	Títulos excepto Acções.....	525	3 924	-3 399	3 908	5 487	-1 579	4 544	791	3 753	8 501	1 895	6 606	5 036	650	4 386
8	Títulos excepto acções excluindo derivados financeiros.....	767	3 924	-3 157	4 231	5 487	-1 256	4 433	791	3 642	8 605	1 895	6 710	4 938	645	4 294
9	De curto prazo.....	847	82	765	2 473	-267	2 740	-10	-665	655	2 282	577	1 705	-781	-682	-99
10	De longo prazo.....	-81	3 841	-3 922	1 758	5 754	-3 996	4 443	1 455	2 988	6 323	1 318	5 005	5 719	1 326	4 393
11	Derivados financeiros.....	-242	0	-242	-323	0	-323	110	0	110	-104	0	-104	97	5	92
12	Empréstimos.....	29 225	2 940	26 285	25 028	2 516	22 512	16 227	6 317	9 911	13 592	6 490	7 102	14 721	-1 269	15 990
13	De curto prazo.....	5 398	-14	5 412	4 654	129	4 525	2 529	126	2 403	-202	227	-428	146	83	63
14	De longo prazo.....	23 827	2 954	20 873	20 375	2 387	17 988	13 698	6 190	7 508	13 793	6 263	7 530	14 575	-1 352	15 927
15	Acções e outras Participações.....	2 985	3 497	-512	4 327	4 458	-131	774	5 482	-4 708	1 842	10 651	-8 809	1 085	8 010	-6 925
16	Acções e outras participações excluindo fundos de investimento.....	2 989	3 834	-845	3 809	2 964	845	528	4 352	-3 824	1 935	7 938	-6 003	648	6 602	-5 953
17	Unidades de participação em fundos de investimento.....	-4	-337	333	518	1 494	-977	246	1 130	-884	-94	2 713	-2 807	437	1 409	-972
18	Reservas Técnicas de Seguros.....	26	3 615	-3 589	79	4 487	-4 408	-7	5 235	-5 242	168	2 214	-2 046	-213	3 741	-3 954
19	Seguros de vida e fundos de pensões.....	0	3 044	-3 044	0	4 085	-4 085	0	5 025	-5 025	0	2 001	-2 001	0	3 515	-3 515
20	Outras.....	26	571	-545	79	402	-323	-7	210	-217	168	213	-45	-213	225	-438
21	Outros Débitos e Créditos.....	5 149	-118	5 268	-308	-506	198	-1 131	-1 756	625	-560	1 704	-2 264	-57	-1 953	1 886
22	Créditos comerciais e adiantamentos.....	-1	-60	79	32	160	-129	-53	382	-435	-4	-181	177	58	-580	638
23	Outros.....	5 151	-38	5 189	-340	-666	327	-1 078	-2 138	1 060	-556	1 885	-2 441	-115	-1 373	1 258
		Assets	Liabilities	Net	Assets	Liabilities	Net	Assets	Liabilities	Net	Assets	Liabilities	Net	Assets	Liabilities	Net
	Code ESA 95	1	2	3	4	5	6	7	8	9	10	11	12	13	14	15
		2000			2001			2002			2003			2004		

F.1.2.4 CONTAS NACIONAIS FINANCEIRAS - TRANSAÇÕES
Sector institucional - Administrações Públicas
Valores consolidados

NATIONAL FINANCIAL ACCOUNTS - TRANSACTIONS
Institutional sector - General government
Consolidated values
 10⁶ euros

Fonte / Source: Banco de Portugal

	Código SEC 95	2000			2001			2002			2003			2004				
		1	2	3	4	5	6	7	8	9	10	11	12	13	14	15		
		Activos	Passivos	Saldo	Activos	Passivos	Saldo	Activos	Passivos	Saldo	Activos	Passivos	Saldo	Activos	Passivos	Saldo		
1	Poupança financeira	-16	3 532	-3 548	375	5 866	-5 491	3 266	7 078	-3 812	-127	3 820	-3 948	1 043	5 304	-4 261	Financial saving	1
2	por memória: em percentagem do PIB			-2.9		-4.3				-2.8		-2.9			-3.0		memo item: as a percentage of GDP	2
3	Ouro Monetário e DSE	0	0	0	0	0	0	0	0	0	0	0	0	0	0	0	Monetary gold and SDR	3
4	Numerário e Depósitos	-678	1 136	-1 814	-1 787	1 137	-2 924	1 574	1 049	525	-1 254	697	-1 951	-227	-149	-77	Currency and deposits	4
5	Numerário	2	13	-11	-15	8	-23	28	247	-219	-33	54	-87	2	80	-78	Currency	5
6	Depósitos transferíveis e Outros depósitos	-680	1 123	-1 803	-1 773	1 128	-2 901	1 546	802	744	-1 221	643	-1 863	-229	-229	0	Transferable deposits and Other deposits	6
7	Títulos excepto Acções	82	1 502	-1 420	518	5 215	-4 698	-39	5 628	-5 667	194	3 103	-2 909	-164	4 517	-4 681	Securities other than shares	7
8	Títulos excepto acções excluindo derivados financeiros	279	1 502	-1 223	626	5 215	-4 589	157	5 628	-5 471	109	3 103	-2 994	-185	4 517	-4 702	Securities other than shares, excluding financial derivatives	8
9	De curto prazo	0	-333	333	-152	1 712	-1 864	91	-1 787	1 878	19	3 529	-3 510	-20	5 847	-5 867	Short-term	9
10	De longo prazo	279	1 834	-1 885	778	3 503	-2 725	86	7 415	-7 349	90	-426	516	-165	-1 329	1 165	Long-term	10
11	Derivados financeiros	-197	0	-197	-109	0	-109	-195	0	-195	85	0	85	21	0	21	Financial derivatives	11
12	Empréstimos	164	-43	207	325	765	-440	281	562	-281	387	143	244	129	1 257	-1 127	Loans	12
13	De curto prazo	0	25	-25	2	362	-360	-1	-350	348	0	333	-333	0	964	-964	Short-term	13
14	De longo prazo	164	-68	232	323	403	-79	283	912	-630	387	-190	577	129	283	-164	Long-term	14
15	Acções e outras Participações	-273	0	-273	-110	0	-110	804	0	804	387	0	387	-134	0	-134	Shares and other equity	15
16	Acções e outras participações excluindo fundos de investimento	-296	0	-296	-130	0	-130	802	0	802	373	0	373	-261	0	-261	Shares and other equity, excluding mutual funds shares	16
17	Unidades de participação em fundos de investimento	23	0	23	19	0	19	1	0	1	15	0	15	128	0	128	Mutual funds shares	17
18	Reservas Técnicas de Seguros	1	0	1	1	0	1	0	0	0	1	0	1	1	0	1	Insurance technical reserves	18
19	Seguros de vida e fundos de pensões	0	0	0	0	0	0	0	0	0	0	0	0	0	0	0	Net equity of households in life insurance & pension funds reserves	19
20	Outras	1	0	1	1	0	1	0	0	0	1	0	1	1	0	1	Other	20
21	Outros Débitos e Créditos	688	937	-249	1 429	-1 251	2 680	646	-161	807	157	-123	280	1 438	-320	1 758	Other accounts receivable and payable	21
22	Créditos comerciais e adiantamentos	1	-6	7	0	-2	3	-1	-14	13	-1	-1	0	0	0	0	Trade credits and advances	22
23	Outros	687	943	-256	1 429	-1 248	2 677	646	-147	794	158	-123	280	1 438	-320	1 758	Other	23
	Code ESA 95	2000			2001			2002			2003			2004				
		Assets	Liabilities	Net	Assets	Liabilities	Net	Assets	Liabilities	Net	Assets	Liabilities	Net	Assets	Liabilities	Net		

F.1.2.5 CONTAS NACIONAIS FINANCEIRAS - TRANSAÇÕES
Sector institucional - Particulares
Valores consolidados

Fonte / Source: Banco de Portugal

NATIONAL FINANCIAL ACCOUNTS - TRANSACTIONS
Institutional sector - Households + NPISH
Consolidated values
 10⁶ euros

	2000		2001		2002		2003		2004									
	1	2	3	4	5	6	7	8	9	10		11	12	13	14	15		
	Activos	Passivos	Saldo	Activos	Passivos	Saldo	Activos	Passivos	Saldo	Activos	Passivos	Saldo	Activos	Passivos	Saldo			
	Código SEC 95																	
1	Poupança financeira.....	18 623	17 139	1 484	18 013	14 163	3 849	13 730	9 410	4 320	12 581	7 973	4 608	14 236	10 327	3 910	Financial saving.....	1
2	por memória: em percentagem do PIB.....			1.2			3.0			3.2			3.4			2.8	memo item: as a percentage of GDP.....	2
3	Ouro Monetário e DSE.....	0	0	0	0	0	0	0	0	0	0	0	0	0	0	0	Monetary gold and SDR.....	3
4	Numerário e Depósitos.....	8 392	0	8 392	7 036	0	7 036	2 936	0	2 936	652	0	652	4 221	0	4 221	Currency and deposits.....	4
5	Numerário.....	-234	0	-234	-572	0	-572	936	0	936	155	0	155	253	0	253	Currency.....	5
6	Depósitos transferíveis e outros depósitos.....	8 627	0	8 627	7 608	0	7 608	2 000	0	2 000	498	0	498	3 968	0	3 968	Transferable deposits and other deposits.....	6
7	Títulos excepto Acções.....	4 818	0	4 818	6 217	0	6 217	4 360	0	4 359	2 298	-1	2 300	3 649	2	3 647	Securities other than shares.....	7
8	Títulos excepto acções excluindo derivados financeiros.....	4 818	0	4 818	6 217	0	6 217	4 360	0	4 359	2 298	0	2 298	3 649	0	3 649	Securities other than shares, excluding financial derivatives.....	8
9	De curto prazo.....	29	0	29	105	0	105	10	0	10	184	0	184	38	0	38	Short-term.....	9
10	De longo prazo.....	4 788	0	4 788	6 112	0	6 112	4 350	0	4 350	2 115	0	2 115	3 610	0	3 610	Long-term.....	10
11	Derivados financeiros.....	0	0	0	0	0	0	0	0	0	0	-1	1	0	2	-2	Financial derivatives.....	11
12	Empréstimos.....	-323	12 096	-12 420	-63	9 308	-9 370	-1	9 396	-9 397	-2	8 963	-8 965	3	9 952	-9 950	Loans.....	12
13	De curto prazo.....	0	537	-537	0	-24	-24	0	-375	575	1	971	-370	0	796	-796	Short-term.....	13
14	De longo prazo.....	-323	11 559	-11 882	-63	9 284	-9 347	-1	9 971	-9 973	-3	7 992	-7 995	2	9 156	-9 154	Long-term.....	14
15	Acções e outras Participações.....	2 452	0	2 452	2 425	0	2 425	2 624	0	2 624	4 954	0	4 954	2 179	0	2 179	Shares and other equity.....	15
16	Acções e outras participações excluindo fundos de investimento.....	2 502	0	2 502	837	0	836	1 519	0	1 519	2 422	0	2 422	1 043	0	1 043	Shares and other equity excluding mutual funds shares.....	16
17	Unidades de participação em fundos de investimento.....	-49	0	-49	1 589	0	1 589	1 105	0	1 105	2 533	0	2 533	1 137	0	1 137	Mutual funds shares.....	17
18	Reservas Técnicas de Seguros.....	3 531	0	3 531	4 714	0	4 714	4 780	0	4 780	3 435	0	3 435	4 180	0	4 180	Insurance technical reserves.....	18
19	Seguros de vida e fundos de pensões.....	3 180	0	3 180	4 459	0	4 459	4 641	0	4 641	3 374	0	3 374	4 086	0	4 086	Net equity of households in life insurance & pension funds reserves.....	19
20	Outras.....	352	0	352	255	0	255	139	0	139	61	0	61	94	0	94	Other.....	20
21	Outros Débitos e Créditos.....	-247	5 043	-5 290	-2 317	4 856	-7 173	-969	13	-983	1 244	-988	2 232	4	373	-368	Other accounts receivable and payable.....	21
22	Créditos comerciais e adiantamentos.....	130	1 947	-1 817	181	480	-289	7	-100	107	-87	101	-188	27	690	-663	Trade credits and advances.....	22
23	Outros.....	-377	3 096	-3 473	-2 498	4 376	-6 873	-976	113	-1 089	1 331	-1 089	2 420	-23	-317	295	Other.....	23

F. 1.2.6 CONTAS NACIONAIS FINANCEIRAS - TRANSAÇÕES
Sector Institucional - Resto do Mundo
Valores consolidados

NATIONAL FINANCIAL ACCOUNTS - TRANSACTIONS
Institutional sector - Rest of the world
Consolidated values

10⁶ euros

Fonte / Source: Banco de Portugal

	Código SEC 95	2000			2001			2002			2003			2004		
		1	2	3	4	5	6	7	8	9	10	11	12	13	14	15
		Ativos	Passivos	Saldo	Ativos	Passivos	Saldo	Ativos	Passivos	Saldo	Ativos	Passivos	Saldo	Ativos	Passivos	Saldo
1	Poupança financeira	36 694	25 580	11 114	34 554	22 969	11 585	22 938	14 988	7 950	33 271	28 335	4 935	23 389	14 963	8 426
2	por memória: em percentagem do PIB			9.2			9.1			5.9			3.6			6.0
3	Ouro Monetário e DSE	-9	0	-9	-13	0	-13	145	0	145	769	0	769	584	0	584
4	Numerário e Depósitos	22 052	8 591	13 462	14 032	3 422	10 610	5 308	4 106	1 202	5 520	9 688	-4 148	9 934	2 414	7 520
5	Numerário	0	70	-70	0	7	-7	0	254	-254	0	463	-463	0	485	-485
6	Depósitos transferíveis e Outros depósitos	22 052	8 521	13 532	14 032	3 414	10 617	5 308	3 852	1 456	5 520	9 205	-3 685	9 934	1 928	8 006
7	Títulos excepto Acções	2 448	3 803	-1 355	8 192	7 878	314	7 228	7 356	-128	4 999	13 468	-8 469	5 436	7 545	-2 108
8	Títulos excepto acções excluindo derivados financeiros	2 448	4 150	-1 703	8 192	8 274	-82	7 228	7 379	-151	4 999	13 556	-8 558	5 436	7 514	-2 078
9	De curto prazo	303	132	170	3 110	1 684	1 427	1 233	823	411	589	1 535	-945	4 224	-2 748	6 971
10	De longo prazo	2 145	4 018	-1 873	5 082	6 591	-1 508	5 995	6 557	-562	4 410	12 022	-7 612	1 213	10 282	-9 049
11	Derivados financeiros	0	-346	348	0	-356	386	0	-24	24	0	-89	89	0	31	-31
12	Empréstimos	4 031	3 356	676	7 666	4 833	2 833	6 196	5 988	208	6 749	-2 248	8 997	-2 145	-1 455	-690
13	De curto prazo	201	-9	211	-326	55	-382	-155	1 386	-1 540	224	-559	784	947	392	555
14	De longo prazo	3 830	3 365	465	7 992	4 778	3 215	6 351	4 602	1 749	6 525	-1 689	8 214	-3 091	-1 847	-1 245
15	Acções e outras Participações	7 243	9 118	-1 875	4 988	7 710	-2 722	4 916	-1 148	6 064	15 153	7 061	8 092	8 645	5 031	3 614
16	Acções e outras participações excluindo fundos de investimento	7 337	9 120	-1 784	5 038	7 002	-1 964	4 847	-1 531	6 379	15 091	7 111	7 980	8 438	4 505	3 933
17	Unidades de participação em fundos de investimento	-93	-2	-91	-49	708	-757	69	384	-315	62	-50	112	207	526	-319
18	Reservas Técnicas de Seguros	17	26	-9	11	79	-67	6	-7	13	8	168	-160	7	-213	220
19	Seguros de vida e fundos de pensões	0	0	0	0	0	0	0	0	0	0	0	0	0	0	0
20	Outras	17	26	-9	11	79	-67	6	-7	13	8	168	-160	7	-213	220
21	Outros Débitos e Créditos	912	687	225	-323	-953	630	-860	-1 306	446	73	219	-146	927	1 641	-714
22	Créditos comerciais e adiantamentos	943	967	-24	-371	-432	-144	-817	-432	-385	44	43	1	902	437	465
23	Outros	-31	-279	248	48	-725	774	-43	-874	831	30	177	-147	25	1 204	-1 179

F.1.3.1 CONTAS NACIONAIS FINANCEIRAS - TRANSAÇÕES
Instrumento financeiro - Numerário e Depósitos
Valores consolidados

Fonte / Source: Banco de Portugal

	Código SEC 95	2000			2001			2002			2003			2004		
		1	2	3	4	5	6	7	8	9	10	11	12	13	14	15
		Activos	Passivos	Saldo	Activos	Passivos	Saldo	Activos	Passivos	Saldo	Activos	Passivos	Saldo	Activos	Passivos	Saldo
1	Total da Economia..... S.1	14 947	28 409	-13 461	6 233	16 843	-10 610	6 407	7 611	-1 204	11 434	7 286	4 148	5 887	13 417	-7 520
2	Sociedades não Financeiras..... S.11	2 884	0	2 884	1 910	0	1 910	440	0	440	4 385	0	4 385	1 173	0	1 173
3	Sociedades Financeiras..... S.12	4 348	27 273	-22 925	-926	15 707	-16 632	1 457	6 562	-5105	7 650	6 588	1 061	729	13 566	-12 837
4	Administrações Públicas..... S.13	-678	1 136	-1 814	-1 787	1 137	-2 924	1 574	1 049	525	-1 254	687	-1 951	-227	-149	-77
5	Particulares..... S.14+S.15	8 392	0	8 392	7 036	0	7 036	2 936	0	2 936	652	0	652	4 221	0	4 221
6	Resto do Mundo..... S.2	22 052	8 591	13 462	14 032	3 422	10 610	5 308	4 106	1 202	5 520	9 668	-4 148	9 934	2 414	7 520
		1	2	3	4	5	6	7	8	9	10	11	12	13	14	15
	Code ESA 95	Assets	Liabilities	Net	Assets	Liabilities	Net	Assets	Liabilities	Net	Assets	Liabilities	Net	Assets	Liabilities	Net
		2000			2001			2002			2003			2004		

Total economy..... 1
 Non-financial corporations..... 2
 Financial corporations..... 3
 General government..... 4
 Households + NPISH..... 5
 Rest of the world..... 6

NATIONAL FINANCIAL ACCOUNTS - TRANSACTIONS
Financial instrument - Currency and deposits
Consolidated values
 10⁶ euros

F.1.3.2 CONTAS NACIONAIS FINANCEIRAS - TRANSAÇÕES
Instrumento financeiro - Títulos excepto Acções
Valores consolidados

	Código SEC 95	2000			2001			2002			2003			2004		
		1	2	3	4	5	6	7	8	9	10	11	12	13	14	15
		Activos	Passivos	Saldo	Activos	Passivos	Saldo	Activos	Passivos	Saldo	Activos	Passivos	Saldo	Activos	Passivos	Saldo
1	Total da Economia..... S.1	6 707	5 352	1 355	12 687	13 001	-314	8 969	8 842	128	11 072	2 603	8 469	8 806	6 698	2 109
2	Sociedades não Financeiras..... S.11	1 283	-73	1 356	2 044	2 298	-255	105	2 422	-2 318	78	-2 394	2 472	286	1 529	-1 243
3	Sociedades Financeiras..... S.12	525	3 924	-3 399	3 908	5 487	-1 579	4 544	791	3 753	8 501	1 895	6 606	5 036	650	4 386
4	Administrações Públicas..... S.13	82	1 502	-1 420	518	5 215	-4 698	-39	5 628	-5 667	194	3 103	-2 909	-164	4 517	-4 681
5	Particulares..... S.14+S.15	4 818	0	4 818	6 217	0	6 217	4 360	0	4 359	2 298	-1	2 300	3 649	2	3 647
6	Resto do Mundo..... S.2	2 448	3 803	-1 355	8 192	7 878	314	7 228	7 356	-128	4 999	13 468	-8 469	5 436	7 545	-2 108
		1	2	3	4	5	6	7	8	9	10	11	12	13	14	15
	Code ESA 95	Assets	Liabilities	Net	Assets	Liabilities	Net	Assets	Liabilities	Net	Assets	Liabilities	Net	Assets	Liabilities	Net
		2000			2001			2002			2003			2004		

Total economy..... 1
 Non-financial corporations..... 2
 Financial corporations..... 3
 General government..... 4
 Households + NPISH..... 5
 Rest of the world..... 6

NATIONAL FINANCIAL ACCOUNTS - TRANSACTIONS
Financial instrument - Securities other than shares
Consolidated values

F.1.3.3 CONTAS NACIONAIS FINANCEIRAS - TRANSAÇÕES
Instrumento financeiro - Empréstimos
Valores consolidados

Fonte / Source: Banco de Portugal

NATIONAL FINANCIAL ACCOUNTS - TRANSACTIONS
Financial instrument - Loans
Consolidated values
 10⁶ euros

	2000			2001			2002			2003			2004						
	1	2	3	4	5	6	7	8	9	10	11	12	13	14	15				
	Ativos		Saldo	Ativos		Saldo	Ativos		Saldo	Ativos		Saldo	Ativos		Saldo				
	Passivos			Passivos			Passivos			Passivos			Passivos						
	Liabilities		Net	Liabilities		Net	Liabilities		Net	Liabilities		Net	Liabilities		Net				
	Assets		Net	Assets		Net	Assets		Net	Assets		Net	Assets		Net				
	2000			2001			2002			2003			2004						
	Code			Code			Code			Code			Code						
	ESA 95			ESA 95			ESA 95			ESA 95			ESA 95						
1	Total da Economia.....	S.1	30 051	30 727	-676	25 737	28 570	-2 833	22 355	22 563	-208	12 587	21 584	-8 987	12 708	12 018	690	Total economy	1
2	Sociedades não Financeiras.....	S.11	986	15 734	-14 748	446	15 981	-15 535	5 848	6 288	-440	-1 390	5 988	-7 378	-2 145	2 078	-4 223	Non-financial corporations	2
3	Sociedades Financeiras.....	S.12	29 225	2 940	26 285	25 028	2 516	22 512	16 227	6 317	9 911	13 592	6 490	7 102	14 721	-1 269	15 990	Financial corporations	3
4	Administrações Públicas.....	S.13	164	-43	207	325	765	-440	281	562	-281	387	143	244	129	1 257	-1 127	General government	4
5	Particulares.....	S.14+S.15	-323	12 096	-12 420	-63	9 308	-9 370	-1	9 396	-9 397	-2	8 963	-8 965	3	9 952	-9 950	Households + NPISH	5
6	Resto do Mundo.....	S.2	4 031	3 356	676	7 866	4 833	2 833	6 196	5 988	208	6 749	-2 248	8 987	-2 145	-1 455	-690	Rest of the world	6

F.1.3.4 CONTAS NACIONAIS FINANCEIRAS - TRANSAÇÕES
Instrumento financeiro - Acções e outras Participações
Valores consolidados

Fonte / Source: Banco de Portugal

NATIONAL FINANCIAL ACCOUNTS - TRANSACTIONS
Financial instrument - Shares and other equity
Consolidated values
 10⁶ euros

	2000			2001			2002			2003			2004						
	1	2	3	4	5	6	7	8	9	10	11	12	13	14	15				
	Ativos		Saldo	Ativos		Saldo	Ativos		Saldo	Ativos		Saldo	Ativos		Saldo				
	Passivos			Passivos			Passivos			Passivos			Passivos						
	Liabilities		Net	Liabilities		Net	Liabilities		Net	Liabilities		Net	Liabilities		Net				
	Assets		Net	Assets		Net	Assets		Net	Assets		Net	Assets		Net				
	2000			2001			2002			2003			2004						
	Code			Code			Code			Code			Code						
	ESA 95			ESA 95			ESA 95			ESA 95			ESA 95						
1	Total da Economia.....	S.1	12 067	10 193	1 874	14 303	11 582	2 722	2 174	8 239	-6 064	10 271	18 363	-8 092	7 716	11 331	-3 614	Total economy	1
2	Sociedades não Financeiras.....	S.11	6 903	6 696	207	7 662	7 123	538	-2 028	2 757	-4 784	3 087	7 712	-4 625	4 586	3 320	1 265	Non-financial corporations	2
3	Sociedades Financeiras.....	S.12	2 985	3 497	-512	4 327	4 458	-131	774	5 482	-4 708	1 842	10 651	-8 809	1 085	8 010	-6 925	Financial corporations	3
4	Administrações Públicas.....	S.13	-273	0	-273	-110	0	-110	804	0	804	387	0	387	-134	0	-134	General government	4
5	Particulares.....	S.14+S.15	2 452	0	2 452	2 425	0	2 425	2 624	0	2 624	4 954	0	4 954	2 179	0	2 179	Households + NPISH	5
6	Resto do Mundo.....	S.2	7 243	9 118	-1 875	4 988	7 710	-2 722	4 916	-1 148	6 064	15 153	7 061	8 092	8 645	5 031	3 614	Rest of the world	6

G. Estatísticas Gerais

G. General Statistics

G.0 Contas nacionais trimestrais

G.0 Quarterly national accounts

G.0.1 CONTAS NACIONAIS TRIMESTRAIS - ÓPTICA DA DESPESA (PIB pm)

QUARTERLY NATIONAL ACCOUNTS - EXPENDITURE APPROACH (GDPmp)

Fonte/Source: Instituto Nacional de Estatística

10⁹ euros

	Preços correntes						Dados Encadeados em Volume (Ano de referência = 2000)					
	Despesas de consumo final		Formação bruta de capital	Exportações (f.o.b.)	Importações (f.o.b.)	PIB	Despesas de consumo final		Formação bruta de capital	Exportações (f.o.b.)	Importações (f.o.b.)	PIB
	Famílias residentes e ISFLSF	Administrações Públicas					Famílias residentes e ISFLSF	Administrações Públicas				
1	2	3	4	5	6	7	8	9	10	11	12	
02	83913.6	27067.9	34111.6	37802.4	49069.2	133826.3	78262.4	24908.1	32849.7	37284.6	49952.6	123352.2
03	86178.5	27554.8	31270.2	38457.3	47639.0	135821.8	77977.7	24988.0	29597.7	38952.0	49614.5	121878.3
04	90436.1	29218.5	32578.3	40701.1	51819.5	141114.5	79906.3	25576.4	30056.2	40735.7	52924.7	123327.1
01												
I	19692.6	6184.8	8494.6	9346.4	12658.8	31059.6	19183.0	6005.6	8342.4	9275.5	12432.4	30374.1
II	20020.5	6301.4	8755.1	9337.4	12785.1	31629.3	19359.9	6060.4	8647.1	9146.5	12617.0	30596.9
III	20200.0	6426.6	9052.4	9089.2	12585.3	32182.9	19394.2	6114.9	8862.9	8987.9	12604.3	30755.6
IV	20342.7	6555.3	8846.8	9382.1	12232.0	32894.9	19400.1	6164.9	8644.0	9306.6	12528.5	30987.1
02												
I	20626.4	6674.0	8770.0	9164.9	12218.6	33016.7	19540.7	6205.5	8555.2	9156.9	12433.8	31024.5
II	20886.7	6761.3	8694.1	9521.9	12333.8	33530.2	19594.1	6230.4	8443.3	9397.9	12575.8	31089.9
III	21197.5	6809.2	8516.9	9562.2	12423.1	33662.7	19661.2	6238.4	8152.9	9349.4	12620.9	30781.0
IV	21203.0	6823.4	8130.6	9553.4	12093.7	33616.7	19466.4	6233.8	7698.3	9380.4	12322.1	30456.8
03												
I	21191.4	6823.2	7868.0	9644.3	12074.4	33452.5	19330.8	6225.5	7466.9	9694.9	12238.7	30475.7
II	21362.9	6841.6	7752.0	9401.6	11531.2	33826.9	19420.2	6227.9	7357.4	9529.9	12138.7	30391.3
III	21657.7	6896.9	7880.2	9675.1	12062.2	34047.7	19546.5	6248.2	7447.7	9820.5	12602.6	30453.8
IV	21966.5	6993.1	7770.0	9736.3	11971.2	34494.7	19680.2	6286.4	7325.7	9906.7	12634.5	30557.5
04												
I	22080.1	7119.9	7929.1	9931.1	12415.8	34644.4	19718.4	6335.9	7479.8	10178.9	12902.6	30803.7
II	22469.0	7251.9	8172.0	10305.1	12876.0	35322.0	19943.8	6363.0	7586.4	10342.3	13256.1	30993.2
III	22757.0	7372.8	8308.8	10209.3	13197.3	35450.6	20038.5	6418.6	7563.8	10115.0	13339.5	30791.0
IV	23130.0	7473.9	8168.4	10255.6	13330.4	35697.5	20205.6	6438.9	7426.2	10099.5	13426.5	30739.2
05												
I	23237.6	7555.1	7988.1	10126.8	13284.8	35622.8	20293.7	6444.8	7380.1	10084.4	13355.1	30841.2
II	23653.3	7624.2	7910.8	10371.3	13368.1	36191.5	20549.2	6441.8	7246.5	10333.4	13409.2	31155.6

1	2	3	4	5	6	7	8	9	10	11	12
Resident households and NPISH	General Government	Gross capital formation	Exports (f.o.b.)	Imports (f.o.b.)	GDP	Resident households and NPISH	General Government	Gross capital formation	Exports (f.o.b.)	Imports (f.o.b.)	GDP
Final consumption expenditure		Current prices		Volume Chain-linked series (Reference year = 2000)							

G.0.2 CONTAS NACIONAIS TRIMESTRAIS - ÓPTICA DA DESPESA (PIB pm)
Taxas de variação homóloga

QUARTERLY NATIONAL ACCOUNTS - EXPENDITURE APPROACH (GDPmp)
Year-on-year rate of changes

Fonte/Source: Instituto Nacional de Estatística

Porcentagem / Percentage

	Preços correntes						Dados Encadeados em Volume (Ano de referência = 2000)					
	Despesas de consumo final		Formação bruta de capital	Exportações (f.o.b.)	Importações (f.o.b.)	PIB	Despesas de consumo final		Formação bruta de capital	Exportações (f.o.b.)	Importações (f.o.b.)	PIB
	Famílias residentes e ISFLSF	Administrações Públicas					Famílias residentes e ISFLSF	Administrações Públicas				
1	2	3	4	5	6	7	8	9	10	11	12	
02	4.6	6.3	-3.0	1.7	-2.4	4.7	1.2	2.3	-4.8	1.5	-0.5	0.5
03	2.7	1.8	-8.3	1.7	-2.9	1.5	-0.4	0.3	-9.9	4.5	-0.7	-1.2
04	4.9	6.0	4.2	5.8	8.8	3.9	2.5	2.4	1.5	4.6	6.7	1.2
01												
I	4.9	8.8	-1.0	7.9	2.1	6.0	0.4	3.2	-4.1	3.4	-2.4	1.8
II	6.1	8.1	5.4	8.1	7.1	6.5	2.1	3.4	3.6	5.3	3.9	3.0
III	4.6	7.9	6.2	-0.3	1.6	5.5	1.1	3.5	4.3	-0.2	3.1	1.3
IV	4.1	7.9	4.7	-1.6	-4.6	6.8	0.8	3.6	3.9	0.1	0.8	2.0
02												
I	4.7	7.9	3.2	-1.9	-3.5	6.3	1.9	3.3	2.6	-1.3	0.0	2.1
II	4.3	7.3	-0.7	2.0	-3.5	6.0	1.2	2.8	-2.4	2.7	-0.3	1.6
III	4.9	6.0	-5.9	5.2	-1.3	4.6	1.4	2.0	-8.0	4.0	0.1	0.1
IV	4.2	4.1	-8.1	1.8	-1.1	2.2	0.3	1.1	-10.9	0.8	-1.6	-1.7
03												
I	2.7	2.2	-10.3	5.2	-1.2	1.3	-1.1	0.3	-12.7	5.9	-1.6	-1.8
II	2.3	1.2	-10.8	-1.3	-6.5	0.9	-0.9	0.0	-12.9	1.4	-3.5	-2.2
III	2.2	1.3	-7.5	1.2	-2.9	1.1	-0.6	0.2	-8.6	5.0	-0.1	-1.1
IV	3.6	2.5	-4.4	1.9	-1.0	2.6	1.1	0.8	-4.8	5.6	2.5	0.3
04												
I	4.2	4.3	0.8	3.0	2.8	3.6	2.0	1.8	0.2	5.0	5.4	1.1
II	5.2	6.0	5.4	9.6	11.7	4.4	2.7	2.5	3.1	8.5	9.2	2.0
III	5.1	6.9	5.4	5.5	9.4	4.1	2.5	2.7	1.6	3.0	5.8	1.1
IV	5.3	6.9	5.1	5.3	11.4	3.5	2.7	2.4	1.4	1.9	6.3	0.6
05												
I	5.2	6.1	0.7	2.0	7.0	2.8	2.9	1.7	-1.3	-0.9	3.5	0.1
II	5.3	5.1	-3.2	0.6	3.8	2.5	3.0	0.9	-4.5	-0.1	1.2	0.5

1	2	3	4	5	6	7	8	9	10	11	12
Resident households and NPISH	General Government	Gross capital formation	Exports (f.o.b.)	Imports (f.o.b.)	GDP	Resident households and NPISH	General Government	Gross capital formation	Exports (f.o.b.)	Imports (f.o.b.)	GDP
Final consumption expenditure		Current prices		Volume Chain-linked series (Reference year = 2000)							

G.1 Indicadores de actividade económica

G.1 Economic activity indicators

G.1.1 ÍNDICES DE PRODUÇÃO INDUSTRIAL⁽¹⁾

 Continente, corrigido dos dias úteis,
base 2000=100

INDUSTRIAL PRODUCTION INDICES⁽¹⁾

 Mainland, adjusted for working days,
2000=100

Fonte / Source: Instituto Nacional de Estatística

	Total geral (100.00 %)	Indústria extractiva (1.86 %)	Produção e distribuição de electricidade, gás e água (11.85 %)	Indústria transformadora (86.28 %)	Bens de consumo (33.98 %)	Bens de consumo duradouro (4.95 %)	Bens de consumo não duradouro (29.13 %)	Bens intermédios (38.48%)	Bens de investimento (13.28%)	Energia (14.25%)
	1	2	3	4	5	6	7	8	9	10
02	102.6	96.5	103.3	102.6	99.1	96.4	99.5	106.5	99.6	103.3
03	102.7	87.4	108.9	102.2	96.8	97.1	96.8	106.7	91.5	108.5
04	100.0	91.1	91.2	101.4	94.6	96.7	94.3	111.3	87.4	93.9
04 Mar	109.6	98.9	98.0	111.5	102.2	110.0	100.9	125.5	99.4	93.9
Abr	98.0	96.2	77.2	100.9	91.9	97.5	91.0	112.5	87.5	82.9
Mai	103.7	104.7	85.6	106.2	96.9	109.6	94.8	116.1	96.5	93.5
Jun	102.9	90.9	87.2	105.3	93.6	95.1	93.3	119.5	88.6	93.6
Jul	107.8	98.4	89.9	110.5	106.2	108.8	105.7	118.1	95.3	95.6
Ago	77.2	75.3	74.5	77.6	79.2	55.7	83.2	83.5	49.1	81.7
Set	103.2	85.5	89.6	105.5	99.9	103.9	99.3	113.0	94.7	92.5
Out	101.2	98.3	85.6	103.4	96.0	103.6	94.8	113.0	90.7	91.4
Nov	104.1	95.6	97.1	105.2	98.7	107.0	97.4	114.3	92.8	99.9
Dez	92.7	76.5	101.8	91.8	86.7	83.0	87.3	99.6	76.4	103.8
05 Jan	100.8	86.6	109.9	99.9	91.5	85.4	92.5	109.5	90.5	109.3
Fev	97.4	83.1	115.7	95.2	85.8	85.8	85.8	106.0	84.6	113.7
Mar	104.1	90.2	115.4	102.8	90.9	85.8	91.7	118.1	87.8	112.9
Abr	99.7	96.5	95.7	100.3	90.5	93.4	90.1	112.4	88.6	97.4
Mai	99.1	97.8	95.4	99.7	88.8	93.9	88.0	113.0	87.3	97.4
Jun	105.1	90.9	107.1	105.1	95.0	102.2	93.8	118.6	89.0	107.9
Jul	107.0	94.9	107.2	107.3	101.7	95.1	102.8	117.7	88.1	108.7
Ago	79.9	70.4	92.3	78.4	77.4	46.6	82.5	85.2	52.6	96.9

1	2	3	4	5	6	7	8	9	10
Overall	Mining and quarrying	Production and distribution of electricity, gas and water	Manufacturing	Consumption goods	Durable consumption goods	Non-durable consumption goods	Intermediate goods	Investment goods	Energy

(1) Entre parêntesis, os pesos de cada sector. / Sectoral weights presented in brackets.

G.1.2 ÍNDICES DE VOLUME DE NEGÓCIOS NA INDÚSTRIA⁽¹⁾

base 2000=100

INDUSTRIAL TURNOVER INDICES⁽¹⁾

2000=100

Fonte / Source: Instituto Nacional de Estatística

	Total geral (100.00 %)	Indústria extractiva (1.28 %)	Indústria transformadora (98.72 %)	Bens de consumo (36.84 %)	Bens de consumo duradouro (5.43 %)	Bens de consumo não duradouro (31.41 %)	Bens intermédios (39.22 %)	Bens de investimento (15.71 %)	Energia (8.24%)
	1	2	3	4	5	6	7	8	9
02	101.1	99.3	101.2	102.0	102.1	102.0	104.5	95.1	92.9
03	99.0	89.7	99.1	101.1	102.1	100.9	101.6	88.7	97.0
04	103.2	101.1	103.3	103.2	102.1	103.4	107.0	89.6	111.3
04 Mar	113.9	113.1	113.9	114.0	112.4	114.2	119.5	107.1	100.0
Abr	102.6	108.3	102.5	101.7	101.6	101.7	109.7	87.5	101.6
Mai	106.7	114.5	106.6	102.1	111.7	100.4	111.9	99.3	117.3
Jun	105.5	96.6	105.6	103.2	105.0	102.9	111.2	91.4	115.0
Jul	115.0	101.6	115.2	118.7	116.2	119.1	115.1	102.9	120.9
Ago	80.3	90.4	80.2	84.3	64.4	87.7	80.5	51.0	117.5
Set	110.6	103.4	110.7	110.2	113.5	109.6	114.6	97.8	118.1
Out	107.0	90.5	107.2	105.2	109.0	104.5	110.0	93.2	127.1
Nov	109.9	124.4	109.7	106.1	112.9	105.0	115.0	93.9	132.5
Dez	101.0	91.6	101.1	102.6	91.2	104.5	97.8	94.4	122.0
05 Jan	98.0	86.2	98.1	95.3	89.3	96.4	105.1	81.8	106.8
Fev	97.7	97.4	97.7	94.3	93.4	94.5	100.7	93.9	105.8
Mar	109.7	111.1	109.7	106.5	98.0	107.9	114.7	99.4	120.2
Abr	104.7	103.5	104.7	96.5	102.2	95.5	109.1	101.3	126.4
Mai	106.4	117.7	106.3	97.9	103.7	96.9	112.6	100.9	126.0
Jun	114.5	114.2	114.5	107.7	115.2	106.4	116.7	116.1	130.8
Jul	110.8	111.4	110.8	107.4	99.7	108.7	112.9	97.8	140.4
Ago	86.3	105.9	86.0	85.3	64.7	88.9	83.1	63.9	148.7

1	2	3	4	5	6	7	8	9
Overall	Mining and quarrying	Manufacturing	Consumption goods	Durable consumption goods	Non-durable consumption goods	Intermediate goods	Investment goods	Energy

(1) Entre parêntesis, os pesos de cada sector. / Sectoral weights presented in brackets.

G.1.3 INQUÉRITO DE CONJUNTURA À INDÚSTRIA TRANSFORMADORA⁽¹⁾
**Total, saldos de respostas extremas
Valores não corrigidos de sazonalidade**
MANUFACTURING SURVEY⁽¹⁾
**Total, balance of respondents
Not seasonally adjusted**

Fonte / Source: Instituto Nacional de Estatística

	Produção actual	Procura global	Procura interna	Procura externa	Produção prevista	Stocks de produtos acabados	Preços de venda previstos	
	1	2	3	4	5	6	7	
02		-2	-21	-25	-21	3	12	2
03		-9	-34	-37	-27	-2	11	-2
04		-7	-22	-28	-19	0	5	2
04	Abr	-4	-24	-28	-19	-3	5	4
	Mai	-9	-26	-29	-21	5	7	0
	Jun	1	-12	-26	-16	3	12	-2
	Jul	10	-12	-15	-18	-2	8	-1
	Ago	-3	-9	-26	-20	0	6	0
	Set	-16	-36	-30	-22	2	-10	3
	Out	-20	-21	-29	-19	-2	4	-2
	Nov	-8	-21	-30	-16	-2	7	-2
	Dez	-7	-30	-34	-17	-3	3	5
05	Jan	0	-14	-31	-24	-7	7	-7
	Fev	-7	-27	-31	-22	1	10	5
	Mar	-10	-29	-33	-29	2	8	1
	Abr	-18	-28	-32	-26	14	5	-2
	Mai	-6	-29	-31	-29	3	6	-6
	Jun	-7	-27	-31	-29	-6	8	-6
	Jul	-8	-28	-31	-25	-8	8	6
	Ago	-6	-27	-31	-27	-3	1	6
	Set	-3	-22	-27	-21	-3	1	13

	1	2	3	4	5	6	7
	Production trend	Order books	Domestic order books	Export order books	Production expectations	Finished products stocks	Selling-price expectations

(1) Os saldos de respostas extremas correspondem à diferença entre as percentagens de resposta positiva e negativa. / Percentage balance is the difference between positive and negative answers.

G.1.4 INQUÉRITO DE CONJUNTURA À INDÚSTRIA TRANSFORMADORA⁽¹⁾
**Bens de consumo, saldos de respostas extremas
Valores não corrigidos de sazonalidade**
MANUFACTURING SURVEY⁽¹⁾
**Consumption, balance of respondents
Not seasonally adjusted**

Fonte / Source: Instituto Nacional de Estatística

	Produção actual	Procura global	Procura interna	Procura externa	Produção prevista	Stocks de produtos acabados	Preços de venda previstos	
	1	2	3	4	5	6	7	
02		-2	-25	-29	-29	2	8	0
03		-12	-38	-39	-37	-3	8	-2
04		-12	-32	-34	-34	-2	8	-3
04	Abr	-9	-33	-37	-30	-6	2	-2
	Mai	-13	-32	-34	-36	9	6	-6
	Jun	-5	-28	-25	-30	6	15	-7
	Jul	-2	-29	-30	-32	-2	8	-5
	Ago	-7	-31	-31	-34	-1	13	-5
	Set	-11	-36	-39	-41	-3	2	-3
	Out	-17	-34	-35	-36	-7	7	-9
	Nov	-15	-31	-32	-27	-4	12	-6
	Dez	-11	-31	-35	-25	-7	5	-2
05	Jan	-6	-31	-36	-36	-7	13	5
	Fev	-12	-37	-36	-36	-7	4	4
	Mar	-25	-40	-40	-45	-8	1	-4
	Abr	-21	-38	-38	-42	-9	-4	-7
	Mai	-21	-41	-44	-49	-2	2	-7
	Jun	-21	-39	-37	-47	-12	7	-2
	Jul	-10	-33	-36	-39	-17	5	-8
	Ago	-11	-43	-43	-50	-10	0	-10
	Set	-13	-31	-34	-35	-7	4	-8

	1	2	3	4	5	6	7
	Production trend	Order books	Domestic order books	Export order books	Production expectations	Finished products stocks	Selling-price expectations

(1) Os saldos de respostas extremas correspondem à diferença entre as percentagens de resposta positiva e negativa. / Percentage balance is the difference between positive and negative answers.

G.1.5 INQUÉRITO DE CONJUNTURA À INDÚSTRIA TRANSFORMADORA⁽¹⁾
Bens intermédios, saldos de respostas extremas
Valores não corrigidos de sazonalidade
MANUFACTURING SURVEY⁽¹⁾
Intermediate goods, balance of respondents
Not seasonally adjusted

Fonte / Source: Instituto Nacional de Estatística

	Produção actual	Procura global	Procura interna	Procura externa	Produção prevista	Stocks de produtos acabados	Preços de venda previstos
	1	2	3	4	5	6	7
02	-3	-18	-21	-8	4	16	5
03	-4	-32	-37	-18	3	17	-1
04	-2	-14	-23	-5	4	4	6
04 Abr	0	-16	-20	-6	7	9	12
Mai	1	-20	-25	-4	4	7	5
Jun	2	8	-28	2	3	12	2
Jul	30	7	-1	-7	0	9	4
Ago	-1	12	-22	-7	2	2	4
Set	-26	-40	-24	-5	6	-25	7
Out	-29	-13	-25	3	2	2	4
Nov	-3	-15	-26	-6	1	2	2
Dez	-5	-32	-39	-15	1	2	11
05 Jan	18	3	-23	-14	2	5	-23
Fev	-1	-24	-27	-13	8	16	5
Mar	-1	-28	-31	-23	4	17	5
Abr	-11	-26	-30	-17	31	13	-1
Mai	-1	-26	-25	-20	6	11	-7
Jun	-1	-25	-30	-20	-5	12	-12
Jul	-8	-26	-30	-19	-3	14	17
Ago	-6	-19	-28	-8	-2	1	18
Set	0	-23	-25	-16	-3	-1	32

1	2	3	4	5	6	7
Production trend	Order books	Domestic order books	Export order books	Production expectations	Finished products stocks	Selling-price expectations

(1) Os saldos de respostas extremas correspondem à diferença entre as percentagens de resposta positiva e negativa. / Percentage balance is the difference between positive and negative answers.

G.1.6 INQUÉRITO DE CONJUNTURA À INDÚSTRIA TRANSFORMADORA⁽¹⁾
Fabricação de automóveis, saldos de respostas extremas
Valores não corrigidos de sazonalidade
MANUFACTURING SURVEY⁽¹⁾
Vehicles manufacturing, balance of respondents
Not seasonally adjusted

Fonte / Source: Instituto Nacional de Estatística

	Produção actual	Procura global	Procura interna	Procura externa	Produção prevista	Stocks de produtos acabados	Preços de venda previstos
	1	2	3	4	5	6	7
02	5	-20	-19	-25	3	5	-1
03	-9	-18	-28	-13	-14	10	7
04	-25	-20	-22	-1	-22	13	1
04 Abr	-14	-32	-17	-7	-59	15	0
Mai	-73	-32	-17	-1	0	13	0
Jun	0	-32	-17	-1	-14	28	0
Jul	-54	-27	-17	7	0	12	0
Ago	5	-14	-17	-1	0	13	0
Set	0	-27	-17	-1	0	13	0
Out	0	2	-32	7	0	12	0
Nov	0	2	-32	7	0	13	0
Dez	0	-12	-17	3	-14	13	15
05 Jan	-59	-12	-32	3	-59	12	0
Fev	0	0	-17	3	-9	0	5
Mar	0	-12	-17	3	5	0	5
Abr	-59	0	-17	3	17	0	5
Mai	17	5	0	11	0	0	0
Jun	5	19	-14	4	0	0	0
Jul	0	0	-19	4	5	0	5
Ago	17	5	0	11	12	0	0
Set	19	19	-14	12	0	0	0

1	2	3	4	5	6	7
Production trend	Order books	Domestic order books	Export order books	Production expectations	Finished products stocks	Selling-price expectations

(1) Os saldos de respostas extremas correspondem à diferença entre as percentagens de resposta positiva e negativa. / Percentage balance is the difference between positive and negative answers.

G.1.7 INQUÉRITO DE CONJUNTURA À INDÚSTRIA TRANSFORMADORA⁽¹⁾Outros bens de equipamento, saldos de respostas extremas
Valores não corrigidos de sazonalidadeMANUFACTURING SURVEY⁽¹⁾Other equipment goods, balance of respondents
Not seasonally adjusted

Fonte / Source: Instituto Nacional de Estatística

	Produção actual	Procura global	Procura interna	Procura externa	Produção prevista	Stocks de produtos acabados	Preços de venda previstos	
	1	2	3	4	5	6	7	
02	-7	-19	-28	-12	0	19	7	
03	-12	-38	-40	-27	-8	-2	-13	
04	0	-26	-32	-19	0	-1	0	
04	Abr	12	-23	-34	-14	5	-8	-3
	Mai	10	-25	-30	-25	1	2	1
	Jun	15	-29	-37	-26	-1	-4	-2
	Jul	14	-25	-30	-20	-8	3	-2
	Ago	-8	-22	-20	-20	0	-5	4
	Set	3	-27	-34	-7	7	0	4
	Out	-6	-31	-27	-33	-6	-4	7
	Nov	-7	-28	-39	-26	-15	-1	-1
	Dez	-7	-19	-26	-3	7	-1	4
05	Jan	-21	-38	-45	-23	-8	-10	16
	Fev	-18	-27	-35	-14	9	8	4
	Mar	-2	-11	-27	-6	27	2	4
	Abr	1	-21	-31	-7	19	8	8
	Mai	3	-20	-28	-9	11	-5	-7
	Jun	12	-21	-30	-6	3	-9	-4
	Jul	3	-36	-25	-11	-3	-2	-3
	Ago	0	-20	-23	-13	3	-4	11
	Set	5	-14	-23	3	5	-3	15

1	2	3	4	5	6	7
Production trend	Order books	Domestic order books	Export order books	Production expectations	Finished products stocks	Selling-price expectations

(1) Os saldos de respostas extremas correspondem à diferença entre as percentagens de resposta positiva e negativa. / Percentage balance is the difference between positive and negative answers.

G.1.8 CAPACIDADE PRODUTIVA NA INDÚSTRIA TRANSFORMADORA

Grau de utilização total e por tipo de bens
Valores não corrigidos de sazonalidade

RATE OF CAPACITY UTILIZATION IN MANUFACTURING

Breakdown by type of goods
Not seasonally adjusted

Fonte / Source: Instituto Nacional de Estatística

	Total	Por tipo de bens				
		Consumo	Intermédios	Fabricação de automóveis	Outros bens de equipamento	
	1	2	3	4	5	
00	I	81	82	79	80	91
	II	83	84	83	77	92
	III	82	83	78	92	91
	IV	84	83	82	93	93
01	I	82	81	79	99	90
	II	83	83	81	94	92
	III	80	81	76	92	90
	IV	79	77	78	91	90
02	I	80	82	76	96	74
	II	81	77	81	93	89
	III	82	82	81	94	82
	IV	77	75	78	94	74
03	I	77	74	77	97	75
	II	77	75	77	90	74
	III	86	90	82	94	75
	IV	80	79	79	92	80
04	I	78	77	76	92	81
	II	81	76	84	92	80
	III	82	77	83	93	84
	IV	81	75	84	93	79
05	I	78	72	78	95	81
	II	80	75	82	93	79

1	2	3	4	5
Total	Consumption	Intermediate	Vehicles manufacturing	Other equipment
By type of goods				

G.1.9 CONSTRUÇÃO E OBRAS PÚBLICAS

CONSTRUCTION AND PUBLIC WORKS

Fonte / Source: coluna/column (1) Cimpor e Secil; (2), (3) AECOPS; (4), (5) ANEOP

	1	2	3	4	5
	Vendas de cimento (média 1990=100)	Capacidade produtiva utilizada (em %)	Carteira de encomendas (meses)	Obras públicas adjudicadas (10 ⁶ euros)	Promoções de obras públicas (10 ⁶ euros)
02	137.3	81.6	11.5	3 913.19	3 441.52
03	114.2	78.9	9.5	2 964.28	3 602.19
04	112.3	75.5	8.7	4 120.05	3 987.62
04					
Abr	117.5	73.3	8.8	291.96	386.95
Mai	122.2	73.1	8.2	308.09	305.97
Jun	114.4	71.6	8.1	418.30	416.02
Jul	121.7	74.2	8.7	253.48	605.00
Ago	105.9	74.9	8.4	332.60	318.32
Set	121.9	76.1	8.8	464.43	262.43
Out	100.0	76.2	8.9	344.81	290.43
Nov	111.3	75.6	7.9	461.36	228.81
Dez	92.9	73.2	9.9	382.75	261.82
05					
Jan	106.0	77.0	9.0	638.48	296.70
Fev	102.2	74.6	8.7	285.65	371.64
Mar	115.3	76.3	8.7	330.22	343.44
Abr	115.5	74.8	9.0	233.42	247.99
Mai	118.6	78.9	9.4	220.81	293.75
Jun	116.8	76.7	9.5	217.84	201.16
Jul	112.1	75.4	8.9	267.69	343.16
Ago	104.9	78.7	9.7	307.66	312.04
Set	113.4	.	.	301.21	279.72

1	2	3	4	5
Sales of Cement (average 1990=100)	Rate of capacity utilization (%)	Order books (months)	Government contracts (10 ⁶ euros)	Public works procurement (10 ⁶ euros)

G.1.10 LICENÇAS DE CONSTRUÇÃO E OBRAS CONCLUÍDAS⁽¹⁾PERMITS ISSUED AND BUILDING COMPLETIONS⁽¹⁾

Fonte / Source: Instituto Nacional de Estatística

	Licenças de construção				Obras concluídas					
	Total	Novas	Habitação		Número	Novas	Número	Habitação		
			Total	Novas				Número	Número	Fogos
	1	2	3	4	5	6	7	8	9	
00	I	15 623	13 098	13 001	11 174	14 724	12 202	12 136	10 281	28 016
	II	15 237	12 572	12 691	10 745	13 766	11 480	11 351	9 656	27 764
	III	15 046	12 314	12 457	10 487	13 976	11 640	11 733	10 037	26 182
	IV	14 673	12 201	11 962	10 261	13 690	11 281	11 337	9 674	26 441
01	I	13 072	10 856	10 777	9 251	13 296	11 093	11 047	9 519	26 195
	II	16 081	13 307	13 285	11 279	13 415	11 113	11 201	9 533	25 648
	III	14 649	12 103	11 976	10 094	14 304	11 947	11 934	10 217	25 852
	IV	14 592	12 151	11 958	10 196	14 233	11 757	11 676	9 943	28 500
02	I	14 237	11 341	11 381	9 537	14 294	12 079	11 983	10 314	27 342
	II	16 704	13 071	13 219	10 940	15 842	13 413	13 481	11 499	31 428
	III	16 917	13 098	13 551	11 098	16 973	15 005	15 409	13 240	40 401
	IV	14 567	11 248	11 456	9 299	14 578	12 206	12 488	10 458	23 154
03	I	13 396	10 222	10 507	8 487	12 598	10 492	10 531	8 893	20 011
	II	14 863	11 374	11 776	9 521	13 445	11 130	11 314	9 489	22 501
	III	14 117	10 696	11 193	8 947	13 983	11 656	11 862	10 035	23 023
	IV	14 592	10 960	11 545	9 289	12 699	10 560	10 750	9 122	20 353
04	I	12 721	9 645	9 931	8 101	10 585	8 599	8 923	7 351	15 423
	II	14 366	10 685	10 942	8 759	9 857	7 878	8 344	6 803	17 196
	III	13 362	9 922	10 301	8 157	10 608	8 562	9 135	7 509	15 256
	IV	12 977	9 749	10 089	8 134	11 484	9 198	9 678	7 907	17 272
05	I	12 800	9 801	9 977	8 173	9 586	7 817	8 222	6 789	15 038
	II	13 326	10 003	10 221	8 340	6 905	5 707	6 003	5 053	11 824

(1) Colunas/Columns (1, 3, 5, 7) Inclui construções novas, ampliações, transformações e restaurações de edifícios. / includes new buildings, additions and alterations to existing buildings.

G.1.11 INQUÉRITO DE CONJUNTURA À CONSTRUÇÃO E OBRAS PÚBLICAS⁽¹⁾
(continua)
Saldos de respostas extremas, novas séries
Valores não corrigidos de sazonalidade

CONSTRUCTION AND PUBLIC WORKS SURVEY⁽¹⁾
(to be continued)
Balance of respondents, new series
Not seasonally adjusted

Fonte / Source: Instituto Nacional de Estatística

	Apreciação da actividade				Carteira de encomendas			
	Total	Habituação	Edifícios não residenciais	Obras públicas	Total	Habituação	Edifícios não residenciais	Obras públicas
	1	2	3	4	5	6	7	8
02	-23	-22	-8	-26	-44	-54	-27	-45
03	-35	-42	-28	-27	-68	-72	-60	-66
04	-29	-34	-27	-22	-64	-68	-61	-59
04								
Abr	-32	-39	-20	-27	-64	-70	-50	-63
Mai	-33	-36	-34	-27	-68	-71	-69	-63
Jun	-28	-33	-28	-19	-67	-71	-66	-62
Jul	-26	-30	-27	-19	-64	-70	-55	-57
Ago	-22	-27	-27	-8	-66	-68	-70	-60
Set	-23	-32	-19	-10	-63	-67	-65	-54
Out	-22	-27	-26	-11	-61	-65	-60	-53
Nov	-27	-31	-24	-21	-60	-62	-63	-52
Dez	-26	-31	-26	-16	-60	-65	-61	-49
05								
Jan	-26	-35	-9	-20	-60	-67	-58	-44
Fev	-23	-30	-16	-16	-58	-64	-61	-42
Mar	-28	-32	-29	-23	-62	-65	-66	-54
Abr	-27	-31	-21	-25	-55	-60	-53	-46
Mai	-21	-29	-7	-15	-59	-65	-58	-47
Jun	-23	-29	-21	-10	-59	-65	-57	-48
Jul	-18	-25	-12	-7	-57	-62	-58	-44
Ago	-21	-26	-21	-10	-59	-63	-51	-55
Set	-28	-36	-17	-20	-63	-67	-61	-57

1	2	3	4	5	6	7	8
Total	Residencial buildings	Non-residential buildings	Public works	Total	Residencial buildings	Non-residential buildings	Public works
Activity appraisal				Order books			

G.1.11 INQUÉRITO DE CONJUNTURA À CONSTRUÇÃO E OBRAS PÚBLICAS⁽¹⁾
(continuação)
Saldos de respostas extremas, novas séries
Valores não corrigidos de sazonalidade

CONSTRUCTION AND PUBLIC WORKS SURVEY⁽¹⁾
(continued)
Balance of respondents, new series
Not seasonally adjusted

Fonte / Source: Instituto Nacional de Estatística

	Perspectivas de emprego				Perspectivas de preços			
	Total	Habituação	Edifícios não residenciais	Obras públicas	Total	Habituação	Edifícios não residenciais	Obras públicas
	1	2	3	4	5	6	7	8
02	-21	-22	-8	-27	-16	-15	-11	-21
03	-36	-38	-30	-35	-22	-22	-18	-28
04	-26	-26	-27	-25	-18	-18	-17	-19
04								
Abr	-27	-30	-17	-28	-20	-19	-16	-24
Mai	-22	-22	-26	-19	-19	-19	-19	-21
Jun	-22	-23	-25	-20	-19	-20	-17	-20
Jul	-26	-26	-27	-24	-21	-22	-22	-17
Ago	-22	-23	-27	-18	-15	-17	-17	-11
Set	-25	-25	-33	-22	-18	-19	-18	-17
Out	-32	-32	-32	-32	-16	-14	-22	-15
Nov	-27	-25	-30	-28	-15	-14	-15	-18
Dez	-27	-27	-34	-23	-15	-15	-12	-17
05								
Jan	-22	-27	-28	-9	-11	-12	-11	-9
Fev	-27	-31	-28	-17	-16	-19	-11	-11
Mar	-23	-23	-24	-19	-17	-19	-15	-15
Abr	-21	-20	-21	-18	-18	-16	-19	-23
Mai	-23	-28	-26	-15	-17	-20	-12	-15
Jun	-23	-24	-19	-20	-13	-14	-6	-17
Jul	-19	-21	-17	-15	-18	-15	-24	-19
Ago	-24	-25	-28	-19	-19	-16	-25	-21
Set	-28	-29	-24	-32	-19	-16	-24	-22

1	2	3	4	5	6	7	8
Total	Residencial buildings	Non-residential buildings	Public works	Total	Residencial buildings	Non-residential buildings	Public works
Employment expectations				Price expectations			

(1) Os saldos de respostas extremas correspondem à diferença entre as percentagens de resposta positiva e negativa. / Percentage balance is the difference between positive and negative answers.

Fonte / Source: coluna / column (1-6) Rede Eléctrica Nacional; (7-10) Direcção-Geral de Energia

	Electricidade										Gasolina (ton)	Gasóleo (ton)	Fuelóleo (ton)	Fuelóleo, excepto para centrais térmicas (ton)
	Produção			Importação (GWh)	Exportação (GWh)	Consumo (GWh)								
	Total (GWh)	Hidráulica (GWh)	Térmica (GWh)											
1	2	3	4	5	6	7	8	9	10					
02	36 618	7 261	29 357	5 332	3 429	40 664	2 023 896	5 190 145	3 538 277	1 713 906				
03	37 063	14 669	22 394	4 433	1 633	43 061	1 994 109	5 253 456	2 344 918	1 615 542				
04	34 965	9 216	25 749	7 461	977	45 498	1 924 695	5 484 812	2 172 532	1 600 411				
04	Abr	2 428	740	1 688	784	41	3 519	163 831	461 536	144 957	132 528			
	Mai	2 682	727	1 955	675	61	3 587	157 976	456 771	134 288	125 481			
	Jun	2 828	516	2 312	651	28	3 652	158 562	445 696	193 839	134 741			
	Jul	2 967	426	2 541	733	69	3 858	170 787	473 527	214 407	137 602			
	Ago	2 566	423	2 143	683	40	3 474	180 926	451 022	179 672	134 333			
	Set	2 874	625	2 249	588	116	3 620	154 139	456 499	245 375	147 960			
	Out	2 772	665	2 107	631	88	3 720	150 254	449 112	189 854	138 271			
	Nov	3 161	882	2 279	547	164	3 964	152 590	472 620	176 527	132 573			
	Dez	3 409	596	2 813	549	124	4 307	168 477	465 278	244 560	130 775			
05	Jan	3 521	478	3 043	618	69	4 494	146 816	451 097	318 376	132 003			
	Fev	3 280	444	2 836	508	149	4 058	135 710	430 337	271 531	112 007			
	Mar	3 187	437	2 750	601	127	4 150	154 856	478 305	301 825	159 264			
	Abr	2 642	425	2 217	568	64	3 669	146 378	443 155	166 448	126 686			
	Mai	2 655	321	2 334	604	35	3 730	154 086	463 403	157 866	128 562			
	Jun	3 014	329	2 685	580	104	3 874	154 737	468 307	239 427	128 081			
	Jul	3 037	257	2 780	570	42	4 028			
	Ago	2 689	228	2 461	564	5	3 726			
	Set	2 571	217	2 354	739	14	3 769			

1	2	3	4	5	6	7	8	9	10
Total (GWh)	Hydro (GWh)	Thermal (GWh)	Imports (GWh)	Exports (GWh)	Consumption (GWh)	Gasoline (ton)	Diesel (ton)	Fuel (ton)	Industry consumption of fuel (ton)
Production			Electricity						

(1) (1-3) Emissão. / Power emission. (6) Consumo total, referido a emissão (inclui emissão total, trocas com o estrangeiro, recepção de autoprodutores, abatidos do consumo em bombagem hidro-eléctrica). / Total consumption, emission related (including total power emission, power imports and exports, power surplus from energy self-sufficient plants fed into the national grid, deducted from consumption for hydroelectric pumping).

G.1.13 INQUÉRITO DE CONJUNTURA AO COMÉRCIO⁽¹⁾Saldos de respostas extremas, novas séries
Valores não corrigidos de sazonalidadeTRADE SURVEY⁽¹⁾Balance of respondents, new series
Not seasonally adjusted

Fonte / Source: Instituto Nacional de Estatística

	Vendas		Existências		Persp.encomendas a fornecedores		Preços de venda		Actividade no mês		Actividade próximos 6 meses		Perspectivas de volume de venda		Perspectivas de preços de venda		
	Grosso	Retail	Grosso	Retail	Grosso	Retail	Grosso	Retail	Grosso	Retail	Grosso	Retail	Grosso	Retail	Grosso	Retail	
	1	2	3	4	5	6	7	8	9	10	11	12	13	14	15	16	
02	-3	-10	6	15	-10	-14	6	12	-12	-16	7	8	0	3	9	4	
03	-17	-22	2	9	-14	-23	1	7	-21	-26	2	0	1	-2	3	1	
04	-6	-11	3	5	-7	-11	6	4	-14	-29	5	5	4	9	9	14	
04	Abr	-9	-26	2	3	2	-7	13	-3	-17	-36	8	9	18	12	11	-3
	Mai	8	0	-3	9	-1	-7	13	1	-13	-24	7	8	-	-	-	-
	Jun	-5	-9	6	3	-5	-17	6	-5	-18	-33	7	0	-	-	-	-
	Jul	7	2	7	3	-8	-8	-3	0	-11	-28	6	10	0	13	2	12
	Ago	2	-6	4	5	-3	-14	5	0	-9	-28	8	6	-	-	-	-
	Set	-10	-14	5	0	-4	-10	7	10	-9	-21	9	6	-	-	-	-
	Out	-5	-5	6	7	-4	-1	5	4	-14	-28	4	15	0	12	12	22
	Nov	-4	-4	1	7	-4	-1	5	4	-14	-28	4	15	0	12	12	22
	Dez	-6	-2	8	2	-20	-21	1	7	-11	-23	-2	-1	-	-	-	-
05	Jan	-4	-6	5	7	-6	-12	5	18	-13	-26	0	2	-2	-1	12	27
	Fev	-17	-13	1	2	-9	-1	9	14	-13	-30	2	10	-	-	-	-
	Mar	-17	-8	5	2	-2	-5	1	4	-19	-27	6	11	-	-	-	-
	Abr	-14	-20	3	2	-3	-13	1	6	-16	-22	2	9	5	8	2	13
	Mai	-11	-15	1	6	-4	-25	-6	-4	-20	-26	9	2	-	-	-	-
	Jun	-14	-13	1	7	-4	-22	3	16	-20	-25	-1	-13	-	-	-	-
	Jul	-14	-7	5	3	-27	-23	7	28	-18	-33	-8	-16	-21	-17	2	22
	Ago	-9	-8	4	14	-16	-27	-1	3	-19	-31	-1	-16	-	-	-	-
	Set	-15	-21	1	11	-8	-26	2	9	-21	-32	-2	-11	-	-	-	-

(1) Os saldos de respostas extremas correspondem à diferença entre as percentagens de resposta positiva e negativa. / Percentage balance is the difference between positive and negative answers.

G.1.14 ÍNDICE DE VOLUME DE NEGÓCIOS NO COMÉRCIO A RETALHO
Base 2000 = 100

RETAIL TRADE INDEX
2000 = 100

Fonte / Source: Instituto Nacional de Estatística

	Índice geral	Produtos alimentares, bebidas e tabaco	Produtos não alimentares	Produtos alimentares, bebidas e tabaco		Produtos não alimentares						
				Em estabelecimentos não especializados	Em estabelecimentos especializados	Em estabelecimentos não especializados	Produtos farmacêuticos, médicos, cosméticos e de higiene	Têxteis, vestuário, calçado e artigos de couro	Móveis, artigos de ilumin. e outros artigos para o lar	Livros, jornais e artigos de papelaria; outros produtos	Comércio a retalho por correspondência	
	1	2	3	4	5	6	7	8	9	10	11	
02	107.9	109.8	106.4	112.0	102.3	227.8	109.2	104.9	105.2	99.9	110.3	
03	107.1	111.5	103.9	116.0	95.7	258.6	112.8	103.5	98.7	95.6	120.0	
04	110.5	116.9	105.9	124.1	91.5	277.1	119.3	105.2	101.3	93.5	111.9	
04 Mar	104.3	106.6	102.6	112.5	85.9	234.3	128.8	92.9	97.5	90.2	132.1	
Abr	105.6	114.4	99.1	120.1	94.0	243.0	116.4	102.2	93.1	84.7	140.0	
Mai	103.7	110.7	98.5	117.0	88.1	234.8	119.5	95.2	93.9	85.0	118.9	
Jun	104.8	114.0	98.0	119.6	94.0	219.4	119.2	87.2	96.1	86.4	110.5	
Jul	114.7	126.2	106.3	133.7	99.4	269.2	122.4	101.5	106.6	90.7	68.0	
Ago	112.4	127.7	101.1	136.3	97.6	252.6	110.7	94.1	100.3	92.7	63.5	
Set	110.3	115.4	106.7	121.7	93.1	253.6	117.2	96.8	102.2	103.0	110.4	
Out	113.4	118.4	109.7	125.8	92.4	274.7	117.7	119.8	105.2	94.3	124.3	
Nov	113.6	113.5	113.7	122.2	82.9	328.1	120.7	113.4	111.3	98.6	149.7	
Dez	151.4	151.0	151.7	161.6	113.9	525.4	135.9	176.0	138.7	142.3	122.2	
05 Jan	101.1	103.7	99.2	111.0	78.3	279.0	116.4	111.3	91.3	81.8	71.1	
Fev	94.9	98.3	92.4	105.6	72.7	253.8	115.8	81.4	89.0	79.3	98.8	
Mar	110.5	116.1	106.4	124.2	87.6	284.8	124.8	105.0	102.3	90.6	114.4	
Abr	106.0	112.6	101.2	120.6	84.4	282.7	120.5	98.9	98.8	83.7	83.6	
Mai	107.1	114.7	101.5	122.4	87.6	270.3	122.1	97.1	96.4	85.6	102.7	
Jun	112.1	115.6	109.6	122.8	90.3	272.7	128.9	92.9	117.0	86.8	96.4	
Jul	112.5	124.2	104.0	133.6	91.3	318.2	119.9	101.6	103.9	84.8	53.8	
Ago	114.9	131.0	103.1	141.2	94.9	312.5	114.8	94.4	102.3	91.2	62.0	

	1	2	3	4	5	6	7	8	9	10	11	
	Overall index	Foodstuffs, beverages and tobacco	Non-foodstuffs, beverages and tobacco	Non-specialised establishments	Specialised establishments	Non-specialised establishments	Chemists, medical products, cosmetics and hygiene products	Textile, clothing, footwear and leather products	Furniture, lighting and other housing expenses	Books, newspapers and stationery; other products	Mail trade	
		Foodstuffs, beverages and tobacco			Non-foodstuffs, beverages and tobacco							

G.1.15 TURISMO: DORMIDAS NA HOTELARIA⁽¹⁾
Por país de residência habitual

TOURISM: BEDNIGHTS⁽¹⁾
By country of main residence

Fonte / Source: Instituto Nacional de Estatística

Milhares - Thousands

	Portugal	Estrangeiro															
		Total	Europa							América				África	Ásia e Oceânia		
			Total ⁽¹⁾	União Europeia ⁽²⁾	Alemanha	Espanha	França	Itália	Países Baixos	Reino Unido	Total	Brasil	Canadá		EUA	Total	Japão
1	2	3	4	5	6	7	8	9	10	11	12	13	14	15	16	17	
02	10 646	23 563	21 671	20 486	4 105	2 068	1 156	780	1 825	7 406	1 362	325	303	625	179	351	170
03	10 661	23 215	21 479	20 253	3 899	2 154	1 202	722	1 667	7 385	1 256	300	295	561	157	323	144
04	11 139	23 002	21 118	20 013	3 772	2 393	1 093	738	1 496	7 080	1 294	336	272	576	160	431	208
04 Mar	752	1 630	1 455	1 400	325	125	53	41	113	531	135	19	57	52	12	29	18
Abr	979	1 940	1 791	1 715	343	258	115	53	107	545	106	26	25	48	12	31	16
Mai	880	2 225	2 028	1 939	372	132	162	58	176	674	133	34	21	68	18	47	19
Jun	893	2 490	2 314	2 075	356	126	104	59	167	818	107	23	15	56	14	54	24
Jul	1 276	2 513	2 329	2 184	358	263	115	74	177	740	128	37	16	61	15	41	16
Ago	1 922	2 928	2 781	2 663	396	578	173	198	180	773	93	25	11	45	19	36	14
Set	1 107	2 547	2 348	2 229	447	249	118	79	163	796	140	38	20	68	17	42	17
Out	890	2 151	1 966	1 870	408	198	90	54	126	682	131	41	21	58	14	39	17
Nov	646	1 225	1 088	1 033	220	102	45	28	62	394	91	25	15	43	11	35	20
Dez	612	1 049	950	915	146	189	39	36	55	310	59	20	8	24	10	29	18
05 Jan	554	1 089	983	948	192	83	33	38	89	362	72	25	17	24	10	25	14
Fev	594	1 301	1 175	1 130	231	110	44	24	110	442	96	22	40	28	7	24	14
Mar	869	1 778	1 611	1 550	323	275	49	42	115	500	124	23	50	43	10	33	18
Abr	905	1 807	1 650	1 582	328	156	114	52	110	552	112	27	26	52	12	33	16
Mai	934	2 350	2 153	2 062	398	179	153	56	198	728	141	42	21	64	18	39	15
Jun	1 035	2 394	2 214	2 109	383	174	117	66	172	811	126	41	14	57	16	38	14
Jul	1 320	2 747	2 545	2 403	392	357	123	81	212	793	146	51	18	63	22	34	9
Ago	1 981	3 214	3 054	2 941	448	684	188	184	214	848	110	32	16	52	17	34	12

1	2	3	4	5	6	7	8	9	10	11	12	13	14	15	16	17
Portugal	Total	Total ⁽¹⁾	European Union ⁽²⁾	Germany	Spain	France	Italy	Netherlands	United Kingdom	Total	Brazil	Canada	USA	Africa	Total	Japan
		Europe						America					Asia and Australia			
		Foreign countries														

(1) Os dados apresentados correspondem à versão mais recente disponível, encontrando-se em diferentes estádios de revisão (1ª versão, revistos e definitivos). / Data in the table correspond to the most recent version available, so that different revision states can be found (first version, revised and definitive data).
(2) Excepto Portugal. / Excluding Portugal.

Fonte / Source: Associação do Comércio Automóvel de Portugal

	Vendas de viaturas			Matrículas de viaturas		
	Passageiros (incluindo todo-o-terreno)	Comerciais		Passageiros	Comerciais	
		Ligeiras (excluindo todo-o-terreno)	Pesadas		Ligeiras	Pesadas
1	2	3	4	5	6	
02	226 092	79 295	5 436	260 520	83 111	10 232
03	189 792	69 068	4 294	220 038	70 756	7 924
04	197 584	71 291	5 320	236 502	72 252	8 863
04						
Abr	16 863	6 259	486	19 961	6 288	870
Mai	19 457	6 170	537	23 033	6 387	894
Jun	19 504	6 316	462	23 260	6 370	798
Jul	18 725	5 785	404	21 842	5 853	712
Ago	12 551	4 307	280	14 927	4 284	555
Set	13 662	5 525	410	17 170	5 615	675
Out	14 459	6 103	380	17 576	6 182	604
Nov	17 324	6 216	469	20 224	6 231	681
Dez	14 959	6 549	590	19 159	6 636	833
05						
Jan	16 308	5 856	530	19 807	5 970	841
Fev	15 295	5 588	405	17 694	5 620	437
Mar	20 839	6 445	455	24 243	6 538	806
Abr	16 485	5 759	308	18 280	5 593	573
Mai	20 018	5 861	393	24 298	6 109	717
Jun	26 082	7 406	548	29 921	7 292	838
Jul	18 934	5 335	417	23 091	5 287	685
Ago	11 051	3 899	316	14 426	3 859	561
Set	13 275	5 523	475	.	.	.

1	2	3	4	5	6
Passenger (including 4x4)	Under 3.5 ton (excluding 4x4)	Above 3.5 ton	Passengers	Under 3.5 ton	Above 3.5 ton
Commercial			Commercial		
Sales of vehicles			Registrations		

G.1.17 INDICADORES DE CONFIANÇA

Saldos de respostas extremas
Valores corrigidos de sazonalidade

CONFIDENCE INDICATORS

Balance of respondents
Seasonally adjusted

Fonte / Source: Comissão Europeia / European Commission

	Indicador de sentimento económico (índice)	Indicador de confiança dos consumidores	Indicador de confiança na indústria	Indicador de confiança na construção	Indicador de confiança no comércio a retalho
1	2	3	4	5	
02	90.5	-34	-12	-34	-17
03	83.2	-42	-16	-47	-13
04	93.7	-34	-9	-41	-9
04					
Abr	94.3	-38	-11	-41	-10
Mai	95.0	-35	-9	-42	-7
Jun	93.9	-31	-7	-42	-10
Jul	94.9	-31	-7	-44	-6
Ago	95.8	-32	-6	-40	-8
Set	97.4	-32	-8	-41	-5
Out	94.1	-34	-8	-38	-8
Nov	97.9	-34	-7	-34	-11
Dez	92.2	-36	-11	-32	-7
05					
Jan	90.2	-35	-9	-33	-7
Fev	92.0	-34	-11	-40	-10
Mar	91.2	-31	-10	-34	-7
Abr	95.1	-30	-6	-39	-7
Mai	93.2	-31	-10	-34	-10
Jun	86.7	-39	-14	-42	-13
Jul	83.3	-42	-14	-44	-17
Ago	88.2	-42	-12	-39	-19
Set	88.6	-41	-10	-41	-19

1	2	3	4	5
Economic sentiment indicator (index)	Consumer confidence indicator	Industrial confidence indicator	Construction confidence indicator	Retail confidence indicator

G.2 Emprego e salários

G.2 Employment and wages

G.2.1 POPULAÇÃO E EMPREGO

POPULATION AND EMPLOYMENT

Fonte / Source: Instituto Nacional de Estatística e Banco de Portugal

Coluna/columns (1-6) milhares / thousands; rates %

	População residente total	População activa total	Emprego	Desemprego			Taxa de actividade			Taxa de actividade, 15 a 64 anos			Taxa de desemprego			
				Total	À procura de 1º emprego	À procura de novo emprego	Total	Homens	Mulheres	Total	Homens	Mulheres	Total	Jovens (até 24 anos)	Homens	Mulheres
	1	2	3	4	5	6	7	8	9	10	11	12	13	14	15	16
00 III	10 230.7	5 254.2	5 047.6	206.6	29.8	176.8	51.4	58.1	45.1	71.5	79.1	64.2	3.9	8.3	3.1	5.0
IV	10 251.6	5 256.3	5 061.2	195.1	27.6	167.5	51.3	58.1	44.9	71.4	79.2	63.9	3.7	8.3	2.9	4.7
01 I	10 266.8	5 304.8	5 085.2	219.6	29.2	190.4	51.7	58.3	45.5	71.9	79.3	64.8	4.1	9.4	3.1	5.4
II	10 281.5	5 303.5	5 100.6	202.9	30.0	172.9	51.6	58.2	45.4	71.7	79.0	64.6	3.8	8.9	2.9	4.9
III	10 303.0	5 333.6	5 122.4	211.2	36.2	175.0	51.8	58.5	45.4	72.0	79.6	64.7	4.0	8.9	3.3	4.8
IV	10 325.3	5 359.1	5 138.5	220.5	42.8	177.7	51.9	58.5	45.7	72.2	79.6	65.0	4.1	10.2	3.3	5.0
02 I	10 336.3	5 367.5	5 131.8	235.6	36.5	199.1	51.9	58.6	45.7	72.3	79.9	65.0	4.4	10.5	3.7	5.2
II	10 351.3	5 400.7	5 157.7	243.1	30.2	212.8	52.2	58.7	46.0	72.5	79.9	65.4	4.5	10.4	3.8	5.3
III	10 374.4	5 438.0	5 164.2	273.8	46.9	226.9	52.4	58.8	46.4	72.9	80.1	65.8	5.0	12.1	4.1	6.1
IV	10 400.6	5 425.1	5 095.5	329.6	50.9	278.7	52.2	58.4	46.4	72.6	79.5	66.0	6.1	13.4	4.9	7.5
03 I	10 417.9	5 450.3	5 105.3	345.0	42.1	302.9	52.3	58.3	46.7	72.9	79.3	66.6	6.3	14.0	5.5	7.3
II	10 431.8	5 451.1	5 117.7	333.4	39.4	294.0	52.3	58.2	46.7	72.8	79.2	66.6	6.1	13.4	5.2	7.2
III	10 454.5	5 465.7	5 130.5	335.2	46.9	288.3	52.3	58.5	46.4	72.8	79.6	66.2	6.1	14.7	5.5	6.9
IV	10 476.2	5 473.9	5 118.3	355.6	56.6	299.0	52.3	58.4	46.4	72.8	79.4	66.4	6.5	15.8	5.6	7.5
04 I	10 484.8	5 454.4	5 107.2	347.2	46.5	300.7	52.0	58.1	46.3	72.6	78.9	66.4	6.4	15.5	5.5	7.4
II	10 497.2	5 471.9	5 124.6	347.3	40.0	307.3	52.1	58.1	46.5	72.8	79.0	66.7	6.3	14.0	5.6	7.2
III	10 515.8	5 501.4	5 125.5	375.9	56.5	319.4	52.3	58.1	46.9	73.1	79.1	67.2	6.8	16.0	6.0	7.8
IV	10 536.2	5 523.6	5 133.9	389.7	53.8	336.0	52.4	58.1	47.1	73.3	79.1	67.7	7.1	15.8	6.3	7.9
05 I	10 544.2	5 507.0	5 094.4	412.6	55.1	357.5	52.2	57.8	47.0	73.1	78.9	67.5	7.5	16.0	6.5	8.6
II	10 553.8	5 531.3	5 132.0	399.3	47.8	351.5	52.4	57.9	47.3	73.2	78.9	67.7	7.2	15.3	6.5	8.1

	1	2	3	4	5	6	7	8	9	10	11	12	13	14	15	16
	Total resident population	Total labour force	Employment	Total	Seeking 1st employment	Seeking new employment	Total	Male	Female	Total	Male	Female	Total	Youth under 25 years	Male	Female
				Unemployment			Participation rate			Participation rate, 15 to 64 years			Unemployment rate			

G.2.2 EMPREGO POR RAMO DE ACTIVIDADE

EMPLOYMENT BY BRANCH OF ACTIVITY

Fonte / Source: Instituto Nacional de Estatística

Milhares / Thousands

	Emprego global									Emprego por conta de outrem			
	Total	Agricultura, silvicultura e pesca	Indústria, electricidade, gás, água e construção			Serviços			Total	Agricultura, silvicultura e pesca	Indústria, electricidade, gás, água e construção	Serviços	
			Total	Indústria	Electricidade, gás e água	Construção	Total	Comércio					Admin. Pública, ensino e saúde
	1	2	3	4	5	6	7	8	9	10	11	12	13
00 III	5 047.6	649.9	1 742.3	1 109.5	28.2	604.6	2 655.3	748.2	834.0	3 665.5	97.7	1 458.2	2 109.4
IV	5 061.2	651.0	1 757.2	1 129.6	29.9	597.7	2 653.1	751.2	846.2	3 675.2	99.3	1 474.6	2 101.4
01 I	5 085.2	652.6	1 743.8	1 125.6	35.0	583.2	2 688.7	756.4	873.9	3 700.6	98.5	1 463.2	2 138.7
II	5 100.6	667.2	1 705.4	1 106.3	34.6	564.5	2 728.2	776.6	874.8	3 682.6	105.1	1 413.3	2 164.2
III	5 122.4	652.9	1 740.0	1 124.9	39.6	575.5	2 729.5	771.7	871.6	3 722.4	100.0	1 444.8	2 177.6
IV	5 138.5	637.8	1 725.9	1 091.1	42.7	592.1	2 774.7	781.2	891.3	3 737.8	101.4	1 426.2	2 210.2
02 I	5 131.8	628.3	1 724.2	1 075.0	41.5	607.7	2 779.3	785.6	886.5	3 735.7	98.1	1 430.8	2 206.3
II	5 157.7	645.2	1 722.3	1 071.5	38.8	612.0	2 790.3	777.0	888.0	3 743.1	99.9	1 425.0	2 217.3
III	5 164.2	644.9	1 745.9	1 076.6	39.4	629.9	2 773.3	780.8	862.1	3 771.4	100.7	1 455.0	2 215.0
IV	5 095.5	629.1	1 718.3	1 054.8	39.7	623.8	2 748.0	753.6	882.5	3 741.2	94.3	1 431.8	2 215.0
03 I	5 105.3	640.5	1 672.9	1 044.0	34.9	594.0	2 791.7	762.7	902.1	3 720.6	92.1	1 383.6	2 244.2
II	5 117.7	657.1	1 677.3	1 043.4	36.0	597.9	2 783.3	762.4	897.1	3 726.9	101.9	1 392.1	2 233.1
III	5 130.5	645.8	1 634.3	1 021.7	37.5	575.1	2 850.2	788.1	914.0	3 752.9	100.7	1 361.0	2 291.3
IV	5 118.3	624.9	1 626.7	1 023.5	35.9	567.3	2 866.6	785.7	927.1	3 743.7	96.7	1 339.7	2 307.3
04 I	5 107.2	618.4	1 596.0	1 003.8	34.8	557.4	2 892.8	790.3	928.5	3 739.3	97.1	1 312.3	2 329.9
II	5 124.6	619.1	1 601.2	1 015.9	32.5	552.8	2 904.2	784.0	948.0	3 798.8	100.2	1 329.6	2 368.9
III	5 125.5	620.1	1 592.1	1 016.2	28.0	547.9	2 913.4	786.1	949.8	3 784.0	98.7	1 313.8	2 371.6
IV	5 133.9	614.8	1 594.7	1 031.0	29.6	534.1	2 924.4	767.5	978.8	3 807.0	101.9	1 319.9	2 384.5
05 I	5 094.4	602.4	1 565.2	999.6	25.7	539.9	2 926.8	770.2	975.8	3 767.5	98.6	1 295.2	2 372.7
II	5 132.0	604.5	1 565.9	992.2	24.0	549.7	2 961.6	786.3	985.1	3 813.3	96.1	1 312.6	2 404.6

	1	2	3	4	5	6	7	8	9	10	11	12	13
	Total	Agriculture, forestry and fishing	Total	Industry	Electricity, gas and water	Construction	Total	Trade	General Government, education and health	Total	Agriculture, forestry and fishing	Industry, electricity, gas, water and construction	Services
				Industry, electricity, gas, water and construction			Services			Wage-earners			
	Employment						Wage-earners						

G.2.3 EMPREGO POR SITUAÇÃO NA PROFISSÃO

EMPLOYMENT BY CONTRACTUAL RELATIONSHIP

Fonte / Source: Instituto Nacional de Estatística e Banco de Portugal

Milhares/Thousands

	Trabalho por conta própria						Trabalho por conta de outrém		Outros casos
	Total	Com pessoal ao serviço	Sem pessoal ao serviço	Total	do qual:				
					Contrato permanente	Contrato não permanente			
1	2	3	4	5	6	7			
00 III	1 188.4	297.2	891.2	3 665.5	2 922.3	743.2	193.8		
00 IV	1 171.5	294.1	877.4	3 675.2	2 938.5	736.6	214.6		
01 I	1 182.0	296.2	885.8	3 700.6	2 989.3	711.2	202.6		
01 II	1 286.7	319.0	967.7	3 682.6	2 947.6	735.0	131.4		
01 III	1 281.1	316.8	964.3	3 722.4	2 943.2	779.3	119.0		
01 IV	1 282.1	327.5	954.6	3 737.8	2 948.1	789.6	118.5		
02 I	1 273.8	323.2	950.6	3 735.7	2 933.6	802.0	122.4		
02 II	1 295.7	323.9	971.8	3 743.1	2 933.9	809.2	118.8		
02 III	1 272.2	312.8	959.4	3 771.4	2 965.0	806.3	120.5		
02 IV	1 241.1	306.3	934.9	3 741.2	2 937.4	803.8	113.1		
03 I	1 277.4	315.0	962.4	3 720.6	2 943.3	777.4	107.2		
03 II	1 288.0	325.1	962.8	3 726.9	2 958.0	768.9	102.8		
03 III	1 275.2	328.1	947.1	3 752.9	2 981.7	771.3	102.3		
03 IV	1 269.8	332.0	937.8	3 743.7	2 987.0	756.8	104.8		
04 I	1 265.5	341.7	923.8	3 739.3	2 979.6	759.7	102.3		
04 II	1 227.7	327.8	899.9	3 798.8	3 044.5	754.2	98.1		
04 III	1 239.2	321.8	917.3	3 784.0	3 033.7	750.3	102.3		
04 IV	1 222.0	322.9	899.1	3 807.0	3 069.2	737.8	104.9		
05 I	1 218.2	316.3	901.9	3 767.5	3 047.4	720.0	108.8		
05 II	1 213.3	302.9	910.4	3 813.3	3 071.5	741.8	105.5		

	Total	With employees	Without employees	Total	Permanent contract	Fixed term	Other cases
	Self-employed			Employee			
1	2	3	4	5	6	7	

G.2.4 EMPREGO POR NÚMERO DE HORAS SEMANAIS TRABALHADAS

EMPLOYMENT BY WEEKLY LABOUR TIME

Fonte / Source: Instituto Nacional de Estatística

Milhares / Thousands

	Total	1-5 horas	6-10 horas	11-20 horas	21-25 horas	26-30 horas	31-35 horas	36-40 horas	41-45 horas	46-50 horas	>50 horas
	1	2	3	4	5	6	7	8	9	10	11
00 III	5 047.6	19.9	66.5	229.7	136.3	188.9	551.6	2 710.4	424.5	345.5	345.1
00 IV	5 061.2	20.4	77.5	224.3	129.7	188.6	566.9	2 774.5	388.8	347.0	310.3
01 I	5 085.2	23.8	82.0	244.6	132.4	182.8	604.9	2 721.8	416.5	343.8	316.4
01 II	5 100.6	19.1	81.8	249.0	118.4	196.2	630.5	2 697.8	409.5	357.9	322.2
01 III	5 122.4	18.9	78.1	230.6	120.8	183.7	640.0	2 773.0	410.0	345.9	295.0
01 IV	5 138.5	25.5	74.5	230.7	123.3	188.5	648.1	2 777.2	401.3	329.0	311.2
02 I	5 131.8	26.1	86.3	240.0	127.4	175.2	643.7	2 728.7	402.5	356.4	312.3
02 II	5 157.7	22.0	87.6	254.6	123.4	172.5	653.4	2 717.2	381.6	371.9	336.5
02 III	5 164.2	23.8	92.3	247.0	110.4	164.0	616.9	2 763.5	378.3	383.5	343.8
02 IV	5 095.5	26.2	95.2	251.4	107.8	167.9	630.0	2 709.8	349.4	361.9	344.1
03 I	5 105.3	28.9	97.8	263.0	110.5	178.9	659.9	2 733.7	340.7	320.9	319.4
03 II	5 117.7	23.2	80.8	282.8	110.6	174.0	659.7	2 750.8	331.1	340.5	314.9
03 III	5 130.5	25.2	74.6	270.1	110.3	175.1	668.1	2 745.8	328.6	353.0	332.5
03 IV	5 118.3	28.0	82.5	281.6	102.3	164.3	662.2	2 751.2	339.0	364.3	305.2
04 I	5 107.2	28.8	86.0	274.1	103.2	163.7	662.6	2 766.6	332.7	338.7	296.9
04 II	5 124.6	25.9	88.0	258.8	101.8	151.5	655.4	2 745.0	368.1	346.4	321.3
04 III	5 125.5	20.6	95.0	256.5	95.3	176.4	662.7	2 751.7	370.8	329.9	315.9
04 IV	5 133.9	22.9	91.5	279.2	100.6	168.5	692.6	2 781.1	323.4	333.8	296.1
05 I	5 094.4	25.0	91.1	271.0	97.8	167.3	698.5	2 755.8	331.8	312.5	292.7
05 II	5 132.0	21.6	82.8	279.0	109.2	163.7	690.1	2 734.5	346.1	346.7	304.9

1	2	3	4	5	6	7	8	9	10	11
Total	1-5 hours	6-10 hours	11-20 hours	21-25 hours	26-30 hours	31-35 hours	36-40 hours	41-45 hours	46-50 hours	>50 hours

G.2.5 DESEMPREGO POR DURAÇÃO DA PROCURA DE EMPREGO⁽¹⁾

UNEMPLOYMENT BY JOB SEEKING TIME⁽¹⁾

Fonte / Source: Instituto Nacional de Estatística

Milhares / Thousands

	Total	Menos de 1 mês	1-3 meses	4-6 meses	7-11 meses	12-18 meses	19-24 meses	25 meses e mais
	1	2	3	4	5	6	7	8
00 III	206.6	19.0	41.5	23.6	33.1	24.9	16.1	48.4
IV	195.1	19.3	39.5	24.7	27.1	25.0	14.0	45.5
01 I	219.6	16.9	51.1	29.0	25.1	32.1	9.8	52.7
II	202.9	12.3	45.0	32.6	27.1	33.4	8.6	41.2
III	211.2	22.5	47.4	24.9	30.0	26.6	15.7	41.7
IV	220.5	23.5	55.9	23.3	32.8	24.0	18.1	37.9
02 I	235.6	21.7	61.7	38.4	21.6	33.4	13.1	41.8
II	243.1	16.8	54.8	41.4	34.1	34.2	12.5	45.9
III	273.8	25.9	65.9	37.3	39.1	35.1	15.5	52.9
IV	329.6	23.0	96.3	40.6	49.6	30.3	24.2	63.7
03 I	345.0	26.2	80.8	65.5	48.0	46.7	17.7	58.8
II	333.4	17.5	75.5	56.9	62.4	41.8	18.1	60.0
III	335.2	27.2	65.0	46.1	66.1	49.1	23.9	56.3
IV	355.6	18.5	87.6	42.9	60.7	53.5	29.5	61.8
04 I	347.2	17.5	73.8	52.3	44.0	59.1	24.9	74.2
II	347.3	21.2	53.3	54.5	61.5	45.3	23.9	86.0
III	375.9	27.1	65.7	35.5	66.9	49.2	36.3	94.2
IV	389.7	18.8	86.2	46.3	54.8	52.0	33.4	97.0
05 I	412.6	21.1	75.9	55.6	51.7	71.2	27.3	106.0
II	399.3	17.1	59.2	55.5	62.7	72.0	30.9	99.8

	Total	Less than 1 month	1-3 months	4-6 months	7-11 months	12-18 months	19-24 months	25 months or more
	1	2	3	4	5	6	7	8

(1) O desemprego é tomado em sentido restrito: apenas são considerados como desempregados os indivíduos que fizeram diligências concretas para procurar emprego no período de quatro semanas anteriores ao inquérito. / Unemployment considered in narrow sense: only individuals who sought work actively in the four weeks before survey are included in the labour force as unemployed.

G.2.6 DESEMPREGO REGISTADO E OFERTAS DE EMPREGO

REGISTERED UNEMPLOYMENT AND NEW JOB VACANCIES

Fonte / Source: Instituto do Emprego e Formação Profissional

	Pedidos de emprego relativos a desempregados no final do período			Pedidos de emprego relativos a desempregados ao longo do período	Ofertas de emprego por satisfazer no final do período	Ofertas ao longo do período	Colocações efectuadas ao longo do período
	Total	Primeiro emprego	Novo emprego				
	1	2	3	4	5	6	7
02	380 303	28 779	351 524	489 627	7 982	105 167	63 824
03	452 542	33 540	419 002	540 682	9 110	105 090	62 453
04	468 852	31 780	437 072	557 923	6 637	97 401	56 813
04 Mar	471 089	33 697	437 392	46 870	10 160	9 892	5 688
Abr	462 056	30 578	431 478	40 150	10 645	9 014	5 183
Mai	452 140	28 674	423 466	38 864	11 098	9 863	5 695
Jun	444 679	27 792	416 887	36 101	10 808	9 458	5 630
Jul	446 091	29 620	416 471	44 130	10 193	7 927	4 751
Ago	449 760	31 743	418 017	41 357	10 235	7 725	4 146
Set	466 529	35 084	431 445	71 609	10 068	8 619	4 872
Out	467 809	35 878	431 931	51 297	9 037	6 902	4 478
Nov	471 190	34 462	436 728	52 530	7 877	6 848	4 166
Dez	468 852	31 780	437 072	39 346	6 637	4 939	2 946
05 Jan	483 447	32 704	450 743	56 420	7 751	7 789	4 114
Fev	487 623	32 913	454 710	44 040	8 246	7 776	4 227
Mar	484 487	32 201	452 286	47 086	8 906	9 324	5 371
Abr	478 608	29 839	448 769	43 988	9 253	9 173	5 294
Mai	470 274	28 177	442 097	42 737	9 980	9 746	5 545
Jun	463 676	27 501	436 175	41 768	10 309	9 969	5 291
Jul	460 412	28 934	431 478	42 815	10 039	8 636	4 935
Ago	464 888	31 719	433 169	42 396	9 894	8 359	4 419

	Total	First job	New job	Applications for employment by the unemployed along the period	Stock of vacancies at the end of period	New vacancies along the period	Placements along the period
	Applications for employment by the unemployed at the end-of-period						

G.2.7 SALÁRIOS: CONTRATAÇÃO COLECTIVA⁽¹⁾
Trabalhadores abrangidos e remunerações médias implícitas

WAGES: COLLECTIVE SETTLEMENTS⁽¹⁾
Number of workers and implicit average wage growth

Fonte / Source: Ministério da Segurança Social, da Família e da Criança e Banco de Portugal

	Sector privado		Sectores de actividade							
			Agricultura		Indústria, electricidade, gás e água		Construção		Serviços	
	Trabalhadores	Taxa	Trabalhadores	Taxa	Trabalhadores	Taxa	Trabalhadores	Taxa	Trabalhadores	Taxa
1	2	3	4	5	6	7	8	9	10	
01	1 516 459	3.9	18 800	2.8	471 357	3.9	211 807	3.9	818 657	4.0
02	1 318 566	3.6	14 302	4.1	523 752	3.6	211 322	3.6	569 190	2.9
03	1 474 362	2.8	28 110	2.5	578 622	2.7	254 587	2.6	613 043	3.0
04										
Fev	5 586	3.0	-	-	-	-	-	-	5 586	3.0
Mar	2 609	3.0	-	-	-	-	-	-	2 609	3.0
Abr	32 089	2.8	58	2.8	532	2.6	-	-	31 499	2.8
Mai	10 653	3.5	-	-	3 432	3.5	-	-	7 221	3.5
Jun	41 053	3.0	-	-	10 652	3.0	-	-	30 401	3.0
Jul	4 856	3.0	-	-	1 102	2.5	-	-	3 754	3.1
Ago	1 083	2.5	-	-	1 083	2.5	-	-	-	-
Set	33 497	3.0	-	-	-	-	-	-	33 497	3.0
Out	178	1.3	-	-	-	-	-	-	178	1.3
Nov	974	2.6	-	-	974	2.6	-	-	-	-
Dez	120	2.5	-	-	120	2.5	-	-	-	-
05										
Jan	698 178	2.7	4 208	2.4	84 839	2.6	310 398	2.7	298 733	2.6
Fev	-	-	-	-	-	-	-	-	-	-
Mar	3 060	2.8	-	-	-	-	-	-	3 060	2.8
Abr	136 772	2.7	72	2.8	126 962	2.8	-	-	9 738	2.5
Mai	362	3.0	-	-	309	3.1	-	-	53	2.5
Jun	40	3.2	-	-	40	3.2	-	-	-	-
Jul	2 857	2.8	-	-	-	-	-	-	2 857	2.8

1	2	3	4	5	6	7	8	9	10
Workers	Rate	Workers	Rate	Workers	Rate	Workers	Rate	Workers	Rate
Private sector		Agriculture		Industry, electricity, gas and water		Construction		Services	
Breakdown by branch of activity									

(1) As taxas apresentadas para cada mês correspondem às variações intertabelas anualizadas ponderadas pelo número de trabalhadores abrangidos. As taxas apresentadas para cada ano correspondem à média das taxas mensais, ponderada pelo número de trabalhadores abrangidos. / Rates provided for each month are based on the annual increase of the wage settlements weighted by the number of workers covered. Rates provided for each year are based on monthly data, weighted by the number of workers covered each month.

G.2.8 VARIAÇÃO DAS REMUNERAÇÕES DECLARADAS À SEGURANÇA SOCIAL⁽¹⁾

CHANGES IN COMPENSATION OF EMPLOYEES DECLARED TO SOCIAL SECURITY⁽¹⁾

Fonte / Source: Instituto de Informática e Estatística da Solidariedade (IIES)

	1	2
	Número médio de beneficiários com remuneração	Taxa de variação homóloga das remunerações médias declaradas
1 2003	3 084 336	3.1
2 2004	3 111 130	3.1
3 Janeiro a Junho 2005	3 066 119	4.3
4 Janeiro a Julho 2005	3 062 665	4.2
	1	2
	Average number of beneficiaries with compensation	Year-on-year rate of change of the average declared compensation

(1) Os valores reportam-se à situação da base de dados operacional de Gestão de Remunerações (GR) a 26 de Setembro de 2005. As remunerações consideradas contemplam todos os tipos de remuneração existentes no Sistema de Gestão de Remunerações do IIES relativas a Trabalhadores por Conta de Outrém e Membros de Órgãos Estatutários que estejam identificados no Sistema de Identificação e Qualificação da Segurança Social (IDQ). Os tipos de remuneração existentes incluem: Remuneração de carácter permanente, Subsídios de Férias e Natal e Outros tipos de remuneração (nomeadamente comissões, promoções, remuneração variável e outros subsídios). A base de dados de GR é um repositório em permanente actualização, existindo sempre uma percentagem de declarações de remunerações por entregar, principalmente nos últimos 6 meses. The figures reflect the data base situation up to September 26th 2005. Total compensations include all types of payments to salaried workers reported in the Compensations Management System of IIES and identified in the Identification and Qualification System of the Social Security (IDQ). The categories of compensations included are: compensations with a permanent nature, Vacations and Christmas subsidies and Other categories of compensations (namely bonuses, promotions, variable income and other subsidies). The GR database is permanently updated, nevertheless there is a fraction of delayed declarations that affect mainly the previous 6 months.

H. Notas Explicativas

H. Explanatory Notes

NOTAS EXPLICATIVAS

B. ESTATÍSTICAS MONETÁRIAS E FINANCEIRAS

Emissão monetária

Até Dezembro de 2001, o valor de emissão monetária divulgada no Balanço do Banco de Portugal corresponde à responsabilidade pela emissão de notas e moedas denominadas em escudos. A partir de Janeiro de 2002, com a entrada em circulação do euro, a emissão monetária divulgada, passa a relevar as seguintes responsabilidades:

- Até Dezembro 2002 inclui notas e moedas denominadas em escudos, ainda não recolhidas.

- Moedas denominadas em euros colocadas pelo Banco de Portugal, cujo volume anual de emissão se encontra sujeito a aprovação prévia do Banco Central Europeu (BCE).

- Responsabilidade legalmente atribuída pela emissão de notas denominadas em euros, cuja forma de determinação é em seguida referida.

Método de determinação da responsabilidade pela emissão de notas denominadas em euros

Mensalmente, o total de notas em circulação é afectado aos bancos centrais pertencentes ao Eurosistema, de acordo com a seguinte tabela de repartição, que consta da decisão do Banco Central Europeu (BCE) de 22 de Abril de 2004 (alterando a decisão de BCE/2001/15 de 6 de Dezembro de 2001) relativa à emissão de notas de euro (BCE/2004/9):

Membros do Eurosistema*	%
Banco Central Europeu**	8.0000%
National Bank van België / Banque Nationale de Belgique	3.28200%
Deutsche Bundesbank	27.2000%
Bank of Greece	2.4415%
Banco de España	10.0065%
Banque de France	19.1375%
Central Bank and Financial Services Authority of Ireland	1.1865%
Banca d'Italia	16.79600%
Banque Centrale du Luxembourg	0.2020%
De Nederlandsche Bank	5.1415%
Oesterreichische Nationalbank	2.6765%
Banco de Portugal	2.2715%
Suomen Pankki	1.6585%

* As percentagens atribuídas aos Bancos Centrais Nacionais (BCN) correspondem à afectação de 92% do total de notas emitidas, de acordo com a participação no capital social do BCE.

** As tarefas de colocação em circulação e retirada de circulação de todas as notas de euros encontram-se confiadas aos BCN.

A contrapartida deste ajustamento, isto é, a diferença entre o valor de notas legalmente emitidas e o montante de notas efectivamente colocado, dá origem a uma posição Intra-Eurosistema, que para efeitos de reporte estatístico, é reflectida, em termos líquidos, em activos ou passivos diversos, consoante o respectivo sinal.

EXPLANATORY NOTES

B. MONETARY AND FINANCIAL STATISTICS

Notes and coins

Up to December 2001, the value of notes and coins shown in the Balance Sheet of the Banco de Portugal corresponds to the liabilities in respect of the issue of banknotes and coins denominated in escudos. From January 2002 onwards, with the introduction of the euro banknotes and coins, the notes and coins item includes the following liabilities:

- Up to December 2002 includes notes and coins denominated in escudos, not yet withdrawn from circulation.

- Euro-denominated coins put into circulation by Banco de Portugal, whose annual volume of issue must be previously approved by the European Central Bank (ECB).

- Legal liability in respect of the issue of euro-denominated banknotes, which is determined as follows.

Calculation method of liabilities in respect of the issue of euro-denominated banknotes

On a monthly basis, the total value of banknotes in circulation is assigned to central banks participating in the Eurosystem, according to the banknotes allocation key mentioned in the Decision of the European Central Bank of 22 April 2004 (changing the decision of (ECB/2001/15) of 6 December 2001) on the issue of euro banknotes (ECB/2004/9):

Members of the Eurosystem*	%
European Central Bank**	8.0000%
National Bank van België / Banque Nationale de Belgique	3.28200%
Deutsche Bundesbank	27.2000%
Bank of Greece	2.4415%
Banco de España	10.0065%
Banque de France	19.1375%
Central Bank and Financial Services Authority of Ireland	1.1865%
Banca d'Italia	16.79600%
Banque Centrale du Luxembourg	0.2020%
De Nederlandsche Bank	5.1415%
Oesterreichische Nationalbank	2.6765%
Banco de Portugal	2.2715%
Suomen Pankki	1.6585%

* National central bank's percentage shares correspond to the assignment of 92% of the total value of banknotes issued, in accordance with the key for subscription of the ECB's capital.

** NCBs are entrusted with putting into and withdrawing from circulation all euro banknotes.

The counterpart to this adjustment, i.e. the difference between the value of legally issued banknotes and the amount of banknotes actually placed, gives rise to an intra-Eurosystem position, which, for statistical reporting purposes, is reflected, in net terms, in remaining assets or liabilities, according to the respective sign.

B.0.1 e B.0.3

- (a) Para uma definição pormenorizada dos agregados monetários da área do euro, aconselha-se a consulta do artigo publicado no Boletim Mensal do BCE de Fevereiro de 1999, "Agregados monetários da área do euro e o seu papel na estratégia de política monetária do Eurosistema".

B.0.2 e B.0.4

- (a) As contribuições nacionais, tal como o nome indica, reflectem o contributo do sector monetário residente (Banco de Portugal e outras IFM residentes) para os agregados monetários da área do euro, não podendo ser interpretados como correspondendo a valores autónomos nacionais. O respectivo cálculo, efectuado de acordo com um método harmonizado ao nível da área do euro, caracteriza-se por garantir que a agregação das contribuições nacionais e da contribuição do Banco Central Europeu é idêntica ao valor obtido para o conjunto da área do euro. Em termos práticos, este método de cálculo corresponde a consolidar / anular as posições face ao sector monetário residente, em Portugal e nos outros países da área do euro, no balanço agregado do sector monetário residente (nacional). Em seguida, a título ilustrativo, apresenta-se o conteúdo das diversas componentes das contribuições nacionais para os agregados monetários:

Contribuição nacional para a circulação monetária: corresponde à emissão monetária do Banco de Portugal deduzida de notas e moedas denominadas em euros. A partir de Janeiro de 2002 com a entrada em circulação do euro, a contribuição nacional para a moeda em circulação passa a incluir a responsabilidade legalmente atribuída pela emissão de notas denominadas em euros (vide conceito de "emissão monetária") que corresponde a uma percentagem fixa do total de notas denominadas em euros em circulação.

Contribuição nacional para as componentes relativas a depósitos e equiparados (passivos à vista; outros depósitos e equiparados até dois anos (excepto passivos à vista, depósitos com pré-aviso e acordos de recompra); depósitos com pré-aviso até 3 meses, acordos de recompra): corresponde às responsabilidades do sector monetário residente face ao sector não monetário (excluindo administração central) residente na área do euro.

Contribuição nacional para as componentes que representam responsabilidades pela emissão de títulos: corresponde à responsabilidade do sector monetário residente pela emissão de títulos, deduzida dos montantes na posse de residentes em países fora da área do euro e dos títulos de natureza idêntica emitidos por IFM residentes em países da área do euro em carteira do sector monetário residente (nacional).

B.0.5

- (a) Para uma definição pormenorizada dos agregados monetários da área do euro, aconselha-se a consulta do artigo publicado no Boletim Mensal do BCE de Fevereiro de 1999, "Agregados monetários da área do euro e o seu papel na estratégia de política monetária do Eurosistema".
- (b) Relativamente à forma de cálculo das contribuições nacionais para os agregados monetários, vide notas relativas ao quadro B.0.2.

B.0.1 e B.0.3

- (a) For a detailed definition of euro area monetary aggregates, see the article entitled "Euro area monetary aggregates and their role in the Eurosystem's monetary policy strategy", published in the February 1999 issue of the ECB Monthly Bulletin.

B.0.2 e B.0.4

- (a) National contributions, as the name suggests, reflect the contribution of the resident monetary sector (Banco de Portugal and other resident MFIs) to the euro area monetary aggregates, and cannot be interpreted as corresponding to national autonomous amounts. Their calculation, which is harmonized across the euro area, ensures that the aggregation of the national contributions and the contribution of the European Central Bank, is identical to the amount calculated for the euro area as a whole. In practical terms, this calculation method corresponds to the consolidation / netting out of the positions vis-à-vis the resident monetary sector, in Portugal and in the other euro area countries, in the aggregated balance sheet of the (national) resident monetary sector. For explanatory purposes, the content of the various components of national contributions to monetary aggregates is presented below:

National contribution to currency in circulation: corresponds to the issue of currency by Banco de Portugal minus banknotes and coins denominated in euro. From January 2002 onwards, with the introduction of the euro banknotes and coins, national contribution to the currency in circulation includes legal liabilities in respect of the issue of euro-denominated banknotes (see the "notes and coins" concept), which corresponds to a fixed percentage of euro-denominated banknotes in circulation.

National contribution to deposits and deposit-like instruments components (overnight deposits; other deposits and deposit-like instruments up to two years (except overnight deposits, deposits redeemable at notice and repurchase agreements); deposits redeemable at notice up to 3 months, repurchase agreements): corresponds to the resident monetary sector liabilities vis-à-vis the euro area resident non-monetary sector (excluding central government).

National contribution to components representing liabilities in respect of securities issued: corresponds to the resident monetary sector liability in respect of securities issued, minus amounts held by non-euro area residents and securities of a similar nature issued by euro area MFIs held by the (national) resident monetary sector.

B.0.5

- (a) For a detailed definition of euro area monetary aggregate, see the article entitled "Euro area monetary aggregates and their role in the Eurosystem's monetary policy strategy", published in the February 1999 issue of the ECB Monthly Bulletin.
- (b) With respect to the calculation method of national contributions to monetary aggregates, see notes to Table B.0.2.

B.0.5, B.1.3, B.4.1.5 e B.4.2.3

- (a) As taxas de variação anual são calculadas com base na relação entre saldos em fim de mês e transacções mensais.

As transacções mensais F_t são calculadas a partir das diferenças entre saldos em fim de mês corrigidos de reclassificações, de abatimentos ao activo, de reavaliações cambiais e de preço e de quaisquer outras variações que não sejam devidas a transacções financeiras:

$$F_t = (L_t - L_{t-1}) - C_t - E_t - V_t$$

Em que:

L_t é o saldo no final do mês t

C_t é a correcção de reclassificações no mês t

E_t é a correcção da taxa de câmbio no mês t

V_t é a correcção de preço, abatimentos ao activo e outras variações no mês t

A taxa de variação anual α_t , para o mês t é calculada utilizando a fórmula seguinte:

$$\alpha_t = \left[\prod_{i=0}^{11} \left(1 + \frac{F_{t-i}}{L_{t-i-i}} \right) - 1 \right] * 100$$

B.3.0

Este quadro constitui um **balanço consolidado das outras instituições financeiras monetárias (OIFM) residentes**. O conceito estatístico de instituição financeira monetária (IFM) é aplicado de forma harmonizada em todos os países da União Europeia¹. O sector¹. O sector¹. O sector. O sector. O sector das OIFM é constituído pelas IFM excluindo os bancos centrais nacionais. Assim, em Portugal, o sector das OIFM não inclui o Banco de Portugal, sendo constituído por todos os outros bancos (incluindo a Caixa Geral de Depósitos), caixas económicas, caixas de crédito agrícola mútuo e fundos do mercado monetário. Note-se que as restantes instituições de crédito (sociedades de investimento, sociedades de locação financeira, sociedades de *factoring* e sociedades financeiras para aquisições a crédito) encontram-se classificadas do ponto de vista estatístico como outros intermediários financeiros (um subgrupo estatístico das instituições financeiras não monetárias (IFNM)), não sendo, desta forma, abrangidas pelo conceito de OIFM.

B.3.9.1

Este quadro apresenta o **balanço agregado do sistema bancário - actividade consolidada** calculado por agregação simples: (i) dos balanços dos grupos financeiros, em base consolidada, que incluem no perímetro de consolidação pelo menos uma OIFM com actividade predominante em Portugal e (ii) dos balanços das OIFM, em base individual, que não são objecto de consolidação em Portugal. Não se incluem os fundos do mercado monetário. A informação utilizada tem por base um reporte numa óptica contabilística, consistente com o Plano de Contas para o Sistema Bancário e com as peças contabilísticas divulgadas publicamente pelas instituições.

B.3.9.2

Este quadro apresenta o **balanço agregado do sistema bancário - actividade consolidada** - calculado por agregação simples: (i) dos balanços dos grupos financeiros, em base consolidada, que incluem no perímetro de consolidação pelo menos uma OIFM com actividade

B.0.5, B.1.3, B.4.1.5 e B.4.2.3

- (a) The annual growth rates are calculated on the basis of the relationship between end-of-month stocks and monthly transactions. The monthly transactions F_t are calculated from differences in stocks corrected of reclassifications, write-offs/write-downs, exchange rate changes and price revaluation and any other changes which do not arise from transactions:

$$F_t = (L_t - L_{t-1}) - C_t - E_t - V_t$$

Where:

L_t is the stock at the end of the month t

C_t is the reclassification adjustment in month t

E_t is the exchange rate adjustment in month t

V_t is the price revaluation, write-offs/write-downs and any other adjustments in month t

The annual growth rate α_t , for month t is calculated according to the following formula:

$$\alpha_t = \left[\prod_{i=0}^{11} \left(1 + \frac{F_{t-i}}{L_{t-i-i}} \right) - 1 \right] * 100$$

B.3.0

This table is a **consolidated balance sheet of resident other monetary financial institutions (OMFIs)**. The statistical concept of monetary financial institution (MFI) has been harmonised across all European Union countries. The OMFI sector consists of MFIs excluding national central banks. Therefore, in Portugal, the OMFI sector does not include the Banco de Portugal and consists of all other banks (including the Caixa Geral de Depósitos), savings banks, mutual agricultural credit banks and money market funds. It should be noted that the other credit institutions (investment companies, financial leasing companies, factoring companies and credit-purchase financing companies), from a statistical perspective, are classified as other financial intermediaries (a statistical subgroup of non-monetary financial institutions (NMFIs)) and therefore are not covered by the OMFI concept.

B.3.9.1

This table presents the **aggregated balance sheet of the banking system - consolidated activity** calculated by simple aggregation: (i) of balance sheets, on a consolidated basis, of the financial groups that include in the consolidation perimeter at least one OMFI the principal activity of which is carried on in Portugal, and (ii) balance sheets, on an individual basis, of the OMFIs that are not consolidated in Portugal. It does not include money market funds. The information used is based on an accounting report, in line with the System of Accounts for the Banking System and with the accounting data disseminated by the institutions.

B.3.9.2

This table presents the **aggregated balance sheet of the banking system - consolidated activity** - calculated by simple aggregation: (i) of balance sheets, on a consolidated basis, of the financial groups that include in the consolidation perimeter at least one OMFI the

predominante em Portugal e (ii) dos balanços das OIFM, em base individual, que não são objecto de consolidação em Portugal. Não se incluem (i) as instituições com sede e/ou actividade predominante no *off-shore* da Madeira, a qual se desenvolve essencialmente com não residentes e tem uma correspondência reduzida com as condições económicas domésticas; (ii) os fundos de mercado monetário.

B.3.9.3

Este quadro apresenta a demonstração de resultados agregada do sistema bancário - actividade consolidada - calculada por agregação simples: (i) das demonstrações de resultados dos grupos financeiros, em base consolidada, que incluem no perímetro de consolidação pelo menos uma OIFM com actividade predominante em Portugal e (ii) das demonstrações de resultados das OIFM, em base individual, que não são objecto de consolidação em Portugal. Não se incluem (i) as instituições com sede e/ou actividade predominante no *off-shore* da Madeira, a qual se desenvolve essencialmente com não residentes e tem uma correspondência reduzida com as condições económicas domésticas; (ii) os fundos de mercado monetário.

- (a) Na rubrica "resultados em empresas associadas e em filiais excluídas da consolidação" é registada a parte dos resultados gerados por empresas associadas e em filiais excluídas da consolidação, parte essa atribuível ao grupo em função da percentagem de participação detida nessas empresas. Empresas associadas são aquelas em que existe uma influência significativa na gestão, presumindo-se que tal existe quando a participação corresponda a, pelo menos, 20 por cento dos direitos de voto. Por seu lado, empresas filiais excluídas da consolidação são aquelas que prosseguem actividades incompatíveis com o objectivo das contas consolidadas, nomeadamente as empresas comerciais, industriais, agrícolas e de seguros.
- (b) O resultado antes de interesses minoritários permite ter uma medida mais rigorosa dos resultados gerados por todo o activo consolidado, devendo por isso ser utilizado para efeitos de comparação com a rentabilidade em base individual.

B.7.1.1 a B.7.1.8

Definições gerais

- i) As estatísticas de taxas de juro das instituições financeiras monetárias (IFM) apresentadas no Boletim Estatístico têm subjacente uma metodologia harmonizada, válida para toda a área do euro, a qual se encontra definida no Regulamento N.º 63/2002 do Banco Central Europeu, de 20 de Dezembro de 2001 (BCE/2001/18). As estatísticas de taxas de juro cobrem as operações de empréstimos e depósitos denominados em euros face a particulares e sociedades não financeiras residentes em países pertencentes à União Monetária. Estas estatísticas são calculadas a partir das taxas de juro praticadas por uma amostra representativa das IFM residentes (excluindo o Banco de Portugal e os Fundos do Mercado Monetário) ponderadas pelos respectivos montantes associados.
- ii) O conceito de particulares abrange os sectores agrupados das famílias e das instituições sem fim lucrativo ao serviço das famílias.
- iii) As estatísticas de taxas de juro abrangem as estatísticas de taxas de juro sobre *novas operações* e de *saldos*.

principal activity of which is carried on in Portugal, and (ii) of balance sheets, on an individual basis, of the OMFIs that are not consolidated in Portugal. Excluding (i) banks having their head office and/or carrying on their activities mainly in Madeira *off-shore*, which is essentially with non-residents and with a low correspondence to domestic economic conditions; (ii) and the money market funds.

B.3.9.3

This table presents the profit and loss account of the banking system – consolidated activity - calculated by simple aggregation: (i) of profit and loss account , on a consolidated basis, of the financial groups that include in the consolidation perimeter at least one OMF the principal activity of which is carried on in Portugal, and (ii) of profit and loss account , on an individual basis, of the OMFIs that are not consolidated in Portugal. Excluding (i) banks having their head office and/or carrying on their activities mainly in Madeira *off-shore*, which is essentially with non-residents and with a low correspondence to domestic economic conditions; (ii) and the money market funds.

- (a) The item "income from affiliated companies and subsidiaries excluded from consolidation" records income generated by affiliated companies and subsidiaries excluded from consolidation, which is attributable to the group according to the percentage of shares held in these companies. Affiliated companies are companies whose management is under significant influence, assuming that this situation occurs when shares held correspond to, at least, 20 per cent of the voting rights. In addition, affiliated companies excluded from consolidation are companies whose activities are incompatible with the objective of consolidated accounts, namely commercial, industrial, agricultural and insurance corporations
- (b) Income before minority interests enables a more accurate measure of income generated by all consolidated assets and, therefore, it should be used in order to compare income with profitability on an individual basis.

B.7.1.1 a B.7.1.8

General definitions

- i) Statistics on interest rates, applied by monetary financial institutions (MFIs) and published in the Statistical Bulletin, are based on the euro area harmonised methodology set by Regulation No. 63/2002 of the European Central Bank, of 20 December 2001 (ECB/2001/18). Interest rate statistics cover euro-denominated deposits and loans vis-à-vis private individuals and non-financial corporations resident in Monetary Union countries. These statistics are calculated based on interest rates applied by a representative sample of resident MFIs (excluding Banco de Portugal and Money Market Funds) weighted by their corresponding amounts.
- ii) The concept of private individuals covers the household sector and the sector of non-profit institutions serving households.
- iii) Statistics on interest rates cover interest rate statistics on *new business* and *outstanding amounts*.

Por “novas operações” entende-se qualquer novo acordo entre uma família ou sociedade não financeira e a instituição monetária. As prorrogações automáticas de depósitos e de contratos de empréstimo preexistentes, ou seja, que não exijam qualquer envolvimento activo por parte do particular ou da sociedade não financeira e que não envolvam qualquer renegociação dos termos e condições do contrato, incluindo a taxa de juro, não são considerados novas operações. As alterações das taxas de juro variáveis que derivem de ajustamentos automáticos de taxa de juro efectuados pela IFM não constituem novos acordos e, portanto, não são consideradas novas operações. A taxa de juro das novas operações reflecte a média ponderada das taxas de juro aplicadas aos depósitos e empréstimos no que respeita aos novos acordos celebrados durante o período de referência.

Saliente-se, contudo, que as taxas de juro das novas operações apresentadas, por serem agregadas com recurso exclusivo aos montantes das operações e por estarem desagregadas por prazo de fixação inicial de taxa e não por prazo contratual, não podem ser interpretadas como o contributo na margem para as taxas de juro dos saldos. Tal implica, nomeadamente, que se perde o significado habitual dos *spreads* face aos indexantes relevantes (ver nota introdutória ao Boletim Estatístico de Dezembro de 2003).

Por seu turno, a taxa de juro sobre saldos reflecte a média ponderada das taxas de juro aplicadas aos saldos de depósitos ou de empréstimos vivos em fim de mês em relação a determinada categoria de instrumentos. Os créditos de cobrança duvidosa e os empréstimos para reestruturação da dívida a taxas inferiores às normalmente praticadas no mercado não estão incluídos nas taxas de juros médias ponderadas referentes aos saldos.

No caso dos descobertos bancários, depósitos transferíveis e depósitos com pré-aviso, entende-se que o conceito de saldo coincide com o de novas operações dada a natureza destes instrumentos financeiros.

Notas técnicas

- (1) As taxas de juro apresentadas são taxas acordadas anualizadas (TAA) e correspondem à média ponderada das taxas de juro individualmente acordadas entre a instituição monetária e o particular ou sociedade não financeira em relação a um dado depósito ou empréstimo, convertidas numa base anual e cotada como percentagem ao ano. A TAA cobre apenas os pagamentos de juros sobre depósitos ou empréstimos, mas não os outros encargos eventualmente aplicáveis. Para as novas operações de empréstimos ao consumo e habitação, é apresentada adicionalmente a taxa anual de encargos efectiva global, TAEG (Directiva n.º 87/2002/CEE e Directiva n.º 98/7/CE; Decreto-Lei n.º 359/91, de 21 de Setembro e Decreto-Lei n.º 101/2000, de 2 de Junho), que engloba todos os encargos com os empréstimos para além do pagamento dos juros.
- (2) Os montantes de novas operações são extrapolados para o conjunto das instituições de crédito a partir das que pertencem à amostra, com base no estimador *Horvitz-Thompson*.
- (3) A desagregação por prazo contratual das novas operações de empréstimos baseia-se no prazo de fixação inicial de taxa. Por exemplo, um novo empréstimo ao consumo a três anos com taxa de juro indexada, revista de 6 em 6 meses, é classificado em termos de novas operações no segmento “Empréstimos a particulares para consumo com prazo de fixação inicial de taxa até 1 ano”, enquanto que um outro novo empréstimo ao consumo a três anos com taxa de juro fixa é classificado no segmento “Empréstimos a particulares para consumo com prazo de fixação

New business means any new agreement between a household or a non-financial corporation and the monetary institution. Rollovers of existing deposits and loan contracts that are carried out automatically - i.e., without any active involvement of the household or non-financial corporation, and that do not involve any renegotiation of the terms and conditions of the contract, including the interest rate - shall not be considered as new business. Changes in variable interest rates in the sense of automatic adjustments of the interest rate performed by a MFI are not new agreements and shall therefore not be considered as new business. Interest rates on *new business* shall reflect the weighted average interest rate applied to the deposits and loans in respect of new agreements made during the reference time period.

However, it should be noted that interest rates on *new business* cannot be interpreted as the margin contribution to interest rates on *outstanding amounts* because they are aggregated using business amounts as single weights, and they are broken down by initial rate fixation period and not by agreed maturity. This implies, inter alia, that the usual meaning of spreads vis-à-vis the relevant reference rate is lost (see Introductory Note to the December 2003 issue of the Statistical Bulletin).

Interest rates on *outstanding amounts* shall reflect the weighted average interest rate applied to deposits or loans in the relevant instrument category as at the end of the month. Non-performing loans and restructured loans at rates below standard market conditions are not included in the weighted average interest rates on *outstanding amounts*.

In the case of bank overdrafts, transferable deposits and deposits redeemable at notice, the concept of new business shall be extended to the whole stock, given the nature of these financial instruments.

Technical notes

- (1) The interest rates presented here are annualised agreed rates (AAR) and correspond to the weighted average of the interest rates that are individually agreed between the monetary institution and the household or non-financial corporation for a deposit or loan, converted to an annual basis and quoted in percentages per annum. Any AAR only covers interest rate payments on deposits and loans, but no other charges that may apply. A different rate is calculated for new consumer credit or new loans for house purchases, the annual percentage rate of charge (APRC), which covers the total cost of the loans, in addition to interest payments. It is calculated according to Directive No. 87/2002/EEC and Directive No. 98/7/EC as well as Decree-Law No. 359/91 of 21 September 1991 and Decree-Law No. 101/2000 of 2 June 2000.
- (2) The amounts of new business corresponding to credit institutions included in the sample are extrapolated to all credit institutions based on the Horvitz-Thompson estimator.
- (3) The breakdown of new loans by maturity is based on the initial rate fixation period. For instance, a new three-year consumer credit with indexed interest rate, revised half-yearly, is classified in these Tables under the item “Consumer credits to private individuals with up to a 1-year initial rate fixation”, while another new three-year consumer credit with fixed interest rate is classified in these Tables under the item “Consumer credits to private individuals with initial rate fixation from 1 to 5 years”. In the case of interest rates statistics on *outstanding amounts*

inicial de taxa de 1 a 5 anos”; no âmbito dos saldos estas duas operações são, em ambos os casos, classificadas no segmento “Empréstimos a particulares para consumo e outros fins – operações de 1 a 5 anos”. Por convenção, as operações a taxa variável estão classificadas no período de fixação inicial de taxa inferior a 1 ano. Para as novas operações de depósitos e para os saldos o critério subjacente é o prazo original da operação. As taxas de juro de novas operações apresentadas, por serem agregadas com recurso exclusivo aos montantes das operações e por estarem desagregadas por prazo de fixação inicial de taxa e não por prazo contratual, não podem ser interpretadas como o contributo na margem para as taxas de juro dos saldos. Tal implica, nomeadamente, que se perde o significado habitual dos *spreads* calculados face aos indexantes relevantes (ver nota introdutória ao Boletim Estatístico de Dezembro de 2003).

- (4) Os empréstimos a famílias para a compra de habitação são definidos como empréstimos concedidos para possibilitar o investimento na habitação, incluindo construção e melhoramentos. As estatísticas de taxas de juro das IFM cobrem indistintamente os créditos à habitação com e sem garantia. Os empréstimos às famílias para consumo (crédito ao consumo), são definidos como empréstimos concedidos para utilização pessoal no consumo de bens e serviços. Os novos empréstimos às famílias para outros fins são definidos como empréstimos, com excepção dos descobertos bancários, concedidos para finalidades tais como negócios, consolidação de dívida, educação, etc.
- (5) A desagregação por “escalonamento de crédito” dos empréstimos concedidos a empresas não financeiras baseia-se no montante de cada transacção individual que é classificada como nova operação e não na totalidade do crédito concedido a essas entidades.
- (6) Os descobertos bancários incluem, para além dos saldos devedores dos depósitos à ordem, os montantes de crédito utilizados com recurso a cartões de crédito e através de linhas de crédito autorizadas.
- (7) As taxas de juro publicadas são médias ponderadas pelos respectivos montantes associados. No que concerne às taxas sobre novas operações deve ter-se presente que estas taxas não são ponderadas pelo prazo contratual das operações.

B.8.2.1.1

- (a) Inclui informação dos Intermediários Financeiros supervisionados pelo Banco de Portugal, ou seja, exclui nomeadamente as Sociedades Gestoras de Participações Sociais que controlam as Empresas de Seguros. Adicionalmente, inclui informação de Sociedades e Fundos de Titularização de Créditos supervisionados pela Comissão de Mercados e Valores Mobiliários.

B.8.2.1.2

- (a) Inclui informação dos Auxiliares Financeiros supervisionados pelo Banco de Portugal, ou seja, exclui nomeadamente os Auxiliares de Seguros e as Sociedades e as Sociedades Gestoras de Fundos de Pensões.

B.8.2.2.1 a B.8.2.3.3

- (a) Inclui informação dos Outros Intermediários Financeiros e Auxiliares Financeiros supervisionados pelo Banco de Portugal, ou seja, exclui nomeadamente as Sociedades Gestoras de Participações Sociais

these credit transactions are, in both cases, classified under the item “Consumer credits and loans to other purposes to private individuals - 1 to 5 years’ maturity.” It has been agreed that variable rate loans are classified under up to a 1-year initial rate fixation. The underlying criterion for new deposits and for outstanding amounts consists of the original agreed maturity. Interest rates on *new business* cannot be interpreted as a contribution at the margin to the interest rates on *outstanding amounts* because they are aggregated using the business volume as a single weight and they are broken down by initial rate fixation period instead of by agreed maturity. In particular, this implies that the usual meaning of the spread vis-à-vis the relevant reference rate is lost (see Introductory Note to the December 2003 issue of the Statistical Bulletin).

- (4) Loans to private individuals for house purchase are defined as loans granted for housing investment, including construction and renovation. MFIs interest rate statistics cover indiscriminately loans for house purchase both with and without collateral. Loans to private individuals for consumption (consumer credit) are defined as loans granted for personal use in consumption of goods and services. New loans to private individuals for other purposes are defined as loans, except bank overdrafts, granted for purposes such as business, debt consolidation, education, etc.
- (5) The breakdown by “credit category” of loans granted to non-financial corporations is based on the amount of each individual transaction that is classified as new business and not on the total credit granted to such entities.
- (6) Bank overdrafts include, in addition to the debit balances of overnight deposits, the amount of credit used through credit cards and by means of authorised credit lines.
- (7) Published interest rates are average rates weighted by their corresponding amounts. In particular, interest rates on *new business* are not weighted by the agreed maturity of the transactions.

B.8.2.1.1

- (a) Includes data on Financial Intermediaries supervised by the Banco de Portugal, namely it does not include Financial Holding Companies that control Insurance Companies. Additionally, it includes data on Securitization Societies and Funds supervised by the Portuguese Securities Market Commission.

B.8.2.1.2

- (a) Includes data on Financial Auxiliaries supervised by the Banco de Portugal, namely it does not include Insurance Financial Auxiliaries and Pension Fund Managing Companies.

B.8.2.2.1 a B.8.2.3.3

- (a) Includes data on Other Financial Intermediaries and Financial Auxiliaries supervised by the Banco de Portugal, namely it does not include Financial Holding Companies that control

que controlam as Empresas de Seguros, os Auxiliares de Seguros e as Sociedades Gestoras de Fundos de Pensões. Adicionalmente, inclui informação de Sociedades e Fundos de Titularização de Créditos supervisionados pela Comissão de Mercados e Valores Mobiliários.

Insurance Companies, Insurance Financial Auxiliaries and Pension Fund Managing Companies. Additionally, it includes data on Securitization Societies and Funds supervised by the Portuguese Securities Market Commission.

B.8.3.5

- (a) Inclui informação das Sociedades Gestoras de Participações Sociais do Sector Financeiro supervisionados pelo Banco de Portugal, isto é , exclui as Sociedades Gestoras Participações Sociais que controlam empresas de Seguros.

B.8.3.5

- (a) Includes data on Financial Holding Companies supervised by the Banco de Portugal, so it excludes Financial Holding Companies that control Insurance Companies.

B.10.3.1

- (a) Os títulos seleccionados, para os quais se calculam "yields to maturity", são os que, em cada momento, são considerados como de referência para o prazo dos dez anos pelos intervenientes no mercado. Dado que os momentos de alteração de benchmark não são coincidentes para Portugal e para a área do Euro, os valores apresentados para o respectivo diferencial podem ser afectados pelo facto de, em determinados períodos, estarem em comparação obrigações com prazos residuais diferentes.

B.10.3.1

- (a) The selected securities for which yields to maturity are calculated are those that, at any time, are considered to be a reference for the 10-year maturity by market participants./ The change of benchmark for Portugal and for the Euro area is not simultaneous. Thus the respective differential may be affected by the comparison of bonds with different residual maturities.

C. ESTATÍSTICAS DA BALANÇA DE PAGAMENTOS E DA POSIÇÃO DE INVESTIMENTO INTERNACIONAL

C. BALANCE OF PAYMENTS AND INTERNATIONAL INVESTMENT POSITION STATISTICS

De acordo com a metodologia seguida nas Estatísticas da Balança de Pagamentos e da Posição de Investimento Internacional deve ter-se em consideração a seguinte sectorização institucional:

Autoridades monetárias - inclui o Banco de Portugal e o Tesouro, até Dezembro de 1998. A partir de Janeiro 1999 inclui, apenas, o Banco de Portugal. Esta alteração surge na sequência do estipulado no Tratado da Comunidade Europeia, cujos artigos 105(2) e 116(3) conferem ao Eurosistema, composto pelo Banco Central Europeu e pelos bancos centrais nacionais da zona do euro, o direito exclusivo de detenção e gestão das reservas oficiais dos Estados membros desde o início da fase III da UEM.

Administrações Públicas - a partir de Janeiro 1999 inclui o Tesouro; Outras instituições financeiras monetárias - exclui o Banco de Portugal; Outros intermediários financeiros e auxiliares financeiros - inclui, nomeadamente, Sociedades de Investimento, Sociedades financeiras de corretagem, Sociedades gestoras de património e Sociedades de desenvolvimento regional;

Particulares - inclui as famílias e as instituições sem fim lucrativo ao serviço das famílias.

According to the Balance of Payments and International Investment Position methodologies the following institutional sectors coverage should be considered:

Monetary authorities - up to December 1998, includes the Banco de Portugal and the Treasury. From January 1999 onwards, includes only the Banco de Portugal. In accordance with the institucional arrangements in the Treaty establishing the European Community, namely its articles 105(2) and 116(3), only the Eurosystem, composed of the ECB and the national central banks participating in the single currency, has the exclusive right to hold and manage the official foreign reserves of the Member States from the beginning of Stage Three of EMU.

General Government - from January 1999 onwards includes the Treasury.

Other monetary financial institutions - does not include the Banco de Portugal;

Other financial intermediaries and financial auxiliaries - includes, namely, Dealers, Wealth managing companies and Regional Development companies;

Private individuals - includes households and non-profit institutions serving households.

C.0.1, C.2.0 e C.2.1

- (a) Na balança financeira um sinal negativo (positivo) corresponde a um aumento líquido (diminuição líquida) de activos ou a uma diminuição líquida (aumento líquido) de passivos.
- (b) A análise das rubricas de investimento directo, investimento de carteira e outro investimento em termos líquidos é particularmente relevante quando ocorram operações (sobretudo se forem de elevado montante) que se compensem em termos de activo e passivo, caso em que apenas os valores líquidos explicitarão adequadamente a situação verificada, podendo acontecer uma leitura errónea quando se proceda a uma análise isolada de cada uma das componentes.

C.0.1, C.2.0 e C.2.1

- (a) A minus (plus) sign means a net increase (net decrease) on the assets and a net decrease (net increase) on the liabilities.
- (b) The analysis of these items in net terms is particularly relevant when there are very significant transactions affecting both assets and liabilities. In these cases, only net figures will appropriately express the correct result, whereas the separate analysis of each component would be misleading.

Esta situação tem ocorrido, sobretudo, ao nível da rubrica de investimento directo, caso em que a análise parcelar das operações de investimento de Portugal no exterior, por um lado, e do investimento do exterior em Portugal, por outro, deve ser conjugada com a leitura do comportamento da rubrica de investimento directo em termos líquidos.

Esta particularidade prende-se com o facto de existirem operações de investimento directo nos dois sentidos que se compensam mutuamente, não correspondendo a investimento líquido na (ou da) economia portuguesa. É o caso de uma empresa constituída em Portugal, que seja apenas um intermediário numa operação de investimento directo entre dois países estrangeiros. Por exemplo, se a empresa não residente A investe na empresa residente B e esta, por sua vez, investe noutra empresa não residente C, na prática, o resultado final consubstancia-se-á, em termos líquidos, num simples investimento entre empresas não residentes (investimento de em C).

C.2.4.7, C.2.5.7 e C.3.3.3

- (a) A zona económica *Off-shores* inclui os seguintes países: Andorra, Antígua e Barbuda, Anguila, Antilhas Holandesas, Barbados, Barém, Bermuda, Bahamas, Belize, Dominica, Granada, Ilha de Guernsey, Gibraltar, Hong Kong, Ilha de Man, Ilha de Jersey, Jamaica, São Cristóvão e Nevis, Ilhas Caimão, Líbano, Santa Lúcia, Liechtenstein, Libéria, Ilhas Marshall, Monserrate, Maldivas, Nauru, Panamá, Filipinas, Singapura, Ilhas Turcos e Caicos, São Vicente e Granadinas, Ilhas Virgens Britânicas, Ilhas Virgens Americanas, Vanuatu e Samoa.

D. ESTATÍSTICAS CAMBIAIS

D.1.1.1

- (a) Foram introduzidas nestes quadros, a partir de Outubro de 2000, as cotações médias mensais do euro em relação ao rand da África do Sul, won da Coreia do Sul, dólar de Hong Kong, coroa da Islândia, lev da Bulgária, coroa da Eslováquia, lira de Malta, leu da Roménia, lira turca, dólar de Singapura, lats da Letónia e litas da Lituânia, calculadas a partir das cotações de referência diárias do BCE.
- (b) O Banco Central Europeu passou a publicar a partir de 1 de Abril de 2005, taxas de câmbio de referência para o euro, numa base diária, para a Kuna croata (HRK), para o Rublo russo (RUB), para o Yuan renmimbi da China (CNY), para a Rupia indonésia (IDR), para o Ringgit da Malásia (MYR), para o Peso filipino (PHP) e para o Baht da Tailândia (THB). Até esta data, o Banco de Portugal divulgava taxas de câmbio mensais de fim de período para estas moedas.

D.1.1.2

- (a) As cotações mensais de fim de período do euro em relação ao rand da África do Sul, won da Coreia do Sul, dólar de Hong Kong, coroa da Islândia, lev da Bulgária, coroa da Eslováquia, lira de Malta, leu da Roménia, lira turca e dólar de Singapura são, a partir de Outubro de 2000, obtidas a partir das cotações diárias da responsabilidade do BCE. Entre Janeiro de 1999 e Outubro de 2000, a cotação de fim de período destas divisas em relação ao euro era divulgada pelo Banco de Portugal nos quadros D.1.4 (Taxas de Câmbio do euro em relação a outras moedas).

This situation has occurred mainly at the level of the direct investment item, where the separate analysis of Portuguese direct investment abroad and of foreign direct investment in Portugal has to be supplemented with the analysis of the total net direct investment item. This feature relates to the fact that there are direct investment transactions in both directions that balance each other, not resulting in a net investment in (or from) the Portuguese economy.

This is the case in which a company resident in Portugal acts solely as an intermediary in a direct investment transaction between two foreign countries. For example, if a non resident company A invests in a resident company B and the latter invests in another non resident company C, in practice the final net result will be an investment between non resident companies (investment from A in C).

C.2.4.7, C.2.5.7 e C.3.3.3

- (a) The economic zone *Off-shores* includes the following countries: Andorra, Antigua and Barbuda, Anguilla, Netherlands Antilles, Barbados, Bahrain, Bermuda, Bahamas, Belize, Dominica, Grenada, Guernsey, Gibraltar, Hong Kong, Isle of Man, Jersey, Jamaica, St Kitts and Nevis, Cayman Islands, Lebanon, Saint Lucia, Liechtenstein, Liberia, Marshall Islands, Montserrat, Maldives, Nauru, Panama, Philippines, Singapore, Turks and Caicos Islands, Saint Vincent and the Granadines, British Virgin Islands, U.S. Virgin Islands, Vanuatu and Samoa.

D. EXCHANGE RATE STATISTICS

D.1.1.1

- (a) From October 2000 onwards these tables include the euro average exchange rate against the South African rand, South Korean won, Hong Kong dollar, Iceland krona, Bulgarian lev, Slovak koruna, Maltese lira, Romania leu, Turkish lira, Singapore dollar, Latvian lats and Lithuanian litas, calculated from the daily reference exchange rates of the ECB.
- (b) As from 1st April 2005, the European Central Bank started to publish euro reference exchange rates on a daily basis for the (Croatia) kuna (HRK), for the Russian rouble (RUB), for the (China) Renmimbi yuan (CNY), for the Indonesian rupiah (IDR), for the Malaysian ringgit (MYR), for the Philippine peso (PHP) and for the (Thailand) bath (THB). Until this date, the Banco de Portugal published end-of-month euro exchange rates for these currencies.

D.1.1.2

- (a) The end-of-period monthly euro exchange rates against the South African rand, South Korean won, Hong Kong dollar, Iceland krona, Bulgarian lev, Slovak koruna, Maltese lira, Romania leu, Turkish lira and Singapore dollar from October 2000 onwards are obtained from daily average exchange rates of the ECB's responsibility. Between January 1999 and October 2000, the end-of-period exchange rate of these currencies against the euro was disclosed by the Banco de Portugal in Tables D.1.4 (Euro exchange rates against other currencies).

D1.2.1

- (a) DSE - Direito de Saque Especial.
- (b) Média dos *fixings* AM e PM de Londres.

D.1.2.3 e D.1.2.4

- (a) Os quadros A.2.3, D.1.2.3 e D.1.2.4 apresentam índices cambiais efectivos para Portugal. Um aumento do índice reflecte uma apreciação do euro. Estes índices são calculados como a média geométrica das taxas de câmbio bilaterais dos principais parceiros comerciais de Portugal, ponderadas pelo peso de cada parceiro nas relações comerciais externas de manufacturas, incluindo efeitos em terceiros mercados e os efeitos da concorrência das produções domésticas de manufacturas dos países parceiros comerciais considerados, no período 2001-2003. Os parceiros comerciais considerados foram Áustria, Bélgica, Brasil, República Checa, Dinamarca, Finlândia, França, Alemanha, Grécia, Hungria, Irlanda, Itália, Japão, Luxemburgo, Países Baixos, Noruega, Polónia, Espanha, Suécia, Suíça, Reino Unido e Estados Unidos que representaram, no triénio 2001-2003, cerca de 92 por cento do comércio externo português de manufacturas. Os índices cambiais efectivos reais foram obtidos deflacionando os índices nominais com índices de preços no consumidor e com deflatores do PIB. A base dos índices apresentados é o primeiro trimestre de 1999, coincidindo com a base escolhida pelo BCE para as taxas de câmbio efectivas do euro. Para uma descrição mais pormenorizada da metodologia ver o artigo "Novo índice cambial efectivo para a economia portuguesa", publicado no *Boletim Económico* do Banco de Portugal de Dezembro de 2004.

D1.2.4

- (b) DSE - Direito de Saque Especial.
- (c) Média dos *fixings* AM e PM de Londres.

D.1.3

- (a) Actualmente, com excepção das moedas AOA, CSD, MZM e STD, que têm cotação contra o Euro, as restantes moedas têm subjacente as cotações do dólar dos Estados Unidos (USD) face a cada moeda (preços médios recolhidos no último dia útil do mês, cerca das 13.30h) e a taxa de referência do euro face ao USD (fonte: BCE, último dia útil do mês).
- (b) Em Fevereiro de 2003, data da formação do novo estado Sérvia-Montenegro, introdução do Dinar Sérvio (CSD) para a Sérvia, enquanto que em Montenegro passou a utilizar-se o Euro (EUR). Série descontinuada do Dinar Jugoslavo (YUM) com efeitos a partir de Fevereiro de 2003, data da formação do novo estado Sérvia-Montenegro.
- (c) Em 1 de Dezembro de 1999, introdução do Kwanza (AOA), equivalendo a 1 000 000 do anterior Kwanza reajustado (AOR).
- (d) No final de Março de 1999, o Franco Congolês passou a ser cotado como moeda da República Democrática do Congo, em substituição do anterior Novo Zaire. Foi estabelecida a paridade entre as duas moedas de 1:100000.
- (e) Cotações do Franco malgache (MGF) até Dezembro de 2004. A partir de Janeiro de 2005 cotações da nova moeda Ariary malgache MGA, introduzida em 31 de Julho de 2003, com a paridade de 1

D.1.2.1

- (a) SDR - Special Drawing Right.
- (b) Average of the London AM and PM fixings.

D.1.2.3 e D.1.2.4

- (a) The tables A.2.3, D.1.2.3 E D.1.2.4 present effective exchange rate indices for Portugal. An increase in the index reflects an appreciation of the euro. These indices are calculated as the geometric average of the portuguese main trade partners bilateral exchange rates, weighted by the relative importance of each partner in the manufactures external trade, including third market effects and the competition of trade partners domestic production, in 2001-2003. The partner countries included are Austria, Belgium, Brazil, Czech Republic, Denmark, Finland, France, Germany, Greece, Hungary, Ireland, Italy, Japan, Luxemburg, Netherlands, Norway, Poland, Spain, Sweden, Switzerland, United Kingdom and United States that represented 92 per cent of the portuguese manufactures external trade, in the period 2001-2003. The real indices correspond to the nominal index deflated with consumer price indices and GDP deflators. The base period is the first quarter of 1999, as ECB does for euro effective exchange rates. For further details see the article "The new effective exchange rate index for the portuguese economy", published in the Banco de Portugal Economic Bulletin, December 2004.

D.1.2.4

- (b) SDR - Special Drawing Right.
- (c) Average of the London AM and PM fixings.

D.1.3

- (a) Currently, with exception of the currencies AOA, CSD, MZM e STD, that have exchange rate against the Euro, the others currencies are based on the US Dollar exchange rate vis-à-vis each currency (average prices on the last working day of the month, at 1:30 PM) and the euro reference rate vis-à-vis the US dollar (source: ECB, last working day of the month).
- (b) On February 2003, data of the constitution of the new state of Serbia-Montenegro issue of Serbian Dinar (CSD) for Serbia, while Montenegro began using the Euro (EUR). Yugoslavian Dinar (YUM) series discontinued with effects from February 2003, data of the constitution of the new state of Serbia-Montenegro.
- (c) On 1 December, 1999, issue of Kwanza (AOA) equivalent to 1 000 000 of the previous Readjusted Kwanza (AOR).
- (d) At the end of March 1999, the Franc Congolais started to be quoted as the currency of Congo Democratic Republic, replacing the previous New Zaire. A parity of 1:100000 was established between the two currencies.
- (e) Malagasy Franc exchange rate until December 2004. Starting on January 2005, exchange rate for the new currency, Malagasy Ariary (MGA), introduced on 31 July 2003 equivalent to 5

MGA = 5 MGF. A fixação de preços nas duas moedas irá decorrer até 31 de Julho de 2005.

- (f) Franco da Comunidade Financeira Africana (Franco CFA - BEAC) – Autoridade responsável: Banque Centrale des États de l’Afrique Centrale - cotação para: Camarões, República Centro-Africana, Congo, Gabão, Chade e Guiné Equatorial.
- (g) Franco da Comunidade Financeira Africana (Franco CFA - BEACO) – Autoridade responsável: Banque Centrale des États de l’Afrique de l’Ouest - cotação para: Benim, Costa do Marfim, Burkina-Faso, Senegal, Níger, Togo, Mali e Guiné-Bissau. No caso da Guiné-Bissau, o franco apenas foi introduzido como moeda oficial em 2 de Maio de 1997, em substituição do Peso da Guiné-Bissau.
- (h) Sistema de câmbios múltiplos. Paridade fixa face ao dólar dos Estados Unidos. De Julho de 1999 a Outubro de 2003, paridade fixa face ao euro para as transacções com a Área do euro.
- (i) Em 1 de Janeiro de 2004, o Dólar do Suriname (SRD) substituiu o Florim do Suriname (SRG), na razão de 1 SRD = 1000 SRG.
- (j) Cotações do Afghani (AFA) até Dezembro 2002. A partir de Janeiro 2003 - cotações da nova moeda - Afghani (AFN) -, introduzida em 7 de Outubro de 2002 com a paridade de 1 AFN = 1000 AFA.
- (k) Até Fevereiro de 2004 - cotações oficiais para o Dinar Iraquiano. A partir de Março de 2004 - cotação para o novo Dinar Iraquiano com base em leilão do Banco Central do Iraque.

D.2.1, D.2.2, D.2.3, D.2.4

- (a) Valor bruto dos montantes nominais ou nocionais das transacções contratadas durante o mês a que se refere o inquérito, corrigidos da duplicação resultante das transacções efectuadas no mercado interbancário doméstico. Em Abril de 1995, o inquérito à Actividade dos Mercados de Câmbios alargou o seu âmbito, abrangendo informação mais detalhada sobre o mercado de derivados, e a sua periodicidade passou de trimestral a semestral. A partir de Abril de 1999, na sequência da criação do euro, as séries relativas às transacções envolvendo as denominações legais do euro foram descontinuadas. Em Abril de 2001, o inquérito alterou a periodicidade para anual e passou também a cobrir informação individualizada sobre as transacções com contrapartes da zona euro. Nos inquéritos realizados até Janeiro de 1995 (inclusive), as sucursais financeiras nas zonas *off-shore* da Madeira e Açores foram consideradas entidades não residentes, não tendo sido directamente inquiridas. A partir de Abril de 1995, estas sucursais *off-shore* passaram a ser consideradas entidades financeiras residentes e todas as operações que efectuam no âmbito do inquérito são reportadas conjuntamente com as da respectiva sede.
- (b) Valores convertidos em unidades de dólares dos EUA, às taxas de câmbio diárias de referência divulgadas pelo Banco de Portugal do dia da contratação da transacção, e divididos pelo número de dias do mês em que os mercados cambial e de derivados portugueses tenham estado abertos.
- (c) Transaccionados em balcão.
- (d) Incluem os *cross-currency interest rate swaps*.
- (e) Inclui uma categoria residual de outros produtos derivados cambiais OTC, que não surge discriminada nos quadros.

of previous Malagasy Franc (MGF). Price setting in both currencies will continue until 31 December 2005.

- (f) African Financial Community Franc (Franco CFA - BEAC) – Responsible authority: Banque Centrale des États de l’Afrique Centrale - quotation for: Cameroon, Central African Republic, Congo, Gabon, Chade and Equatorial Guinea.
- (g) African Financial Community Franc (CFA Franc BEACO) – Responsible authority: Banque Centrale des États de l’Afrique de l’Ouest - quotation for: Benin, Cote d’Ivoire, Burkina-Faso, Senegal, Níger, Togo, Mali and Guinea-Bissau. In Guinea-Bissau, the franc was only introduced as the official currency on 2 May 1997, replacing the Guinea-Bissau Peso.
- (H) Multiple exchange rates system. Fixed parity against the US Dollar. From July 1999 to October 2003, fixed parity against the euro for transactions with the Euro Area.
- (i) On January 2004, the Suriname Dolar (SRD) replaced the Suriname Guilder (SRG), at the rate of 1 SRD per 1000 SRG.
- (j) Afghani (AFA) exchange rate till December 2002. Since January 2003 exchange rate for the new Afghani, equivalent 1 AFN = 1000 AFA, issue on 7 October 2002.
- (k) Until February 2004 - official rate for the Iraqi Dinar. Since March 2004 - new Iraqi Dinar rate based on Iraqi Central Bank auction.

D.2.1, D.2.2, D.2.3, D.2.4

- (a) Gross nominal or notional principal amounts of transactions concluded during the survey’s month, net of local inter-dealer double-counting. In April 1995, the survey of Foreign Exchange Market Activity was significantly expanded to include a comprehensive coverage of foreign exchange and interest rate derivatives markets and its frequency was changed from quarterly to semi-annual. As from April 1999, following the creation of the euro, statistical series concerning the euro legacy currencies were discontinued. In April 2001, the survey’s frequency was changed to annual and separate data on transactions carried out with euro area counterparties started to be collected. In the surveys undertaken until January 1995 (inclusive), the off-shore branches at Madeira and Azores were considered as non-resident entities. For that reason they did not take part in the survey. As from April 1995, these entities have been considered as residents and all their transactions are jointly reported with those of their head offices.
- (b) Valued converted into US dollars using the reference exchange rates disclosed by Banco de Portugal prevailing on the date of the trade and divided by the number of days in the month when the Portuguese foreign exchange and derivatives markets were open.
- (c) Over-the-counter.
- (d) Include the cross-currency interest rate swaps.
- (e) Includes a residual category of other OTC foreign exchange derivatives instruments, which is not separately disclosed.

- (f) As transacções de opções e futuros cambiais em bolsa não surgem discriminadas em separado nos quadros, embora sejam cobertas pelo inquérito, devido ao seu peso residual.

D.2.5, D.2.6, D.2.7, D.2.8

- (a) Valores brutos, nominais ou nominais, dos montantes em carteira, corrigidos da duplicação resultante das posições detidas no mercado interbancário doméstico. Os dados relativos às posições só começaram a ser recolhidos a partir de Abril de 1995, quando o inquérito à Actividade dos Mercados de Câmbios alargou o seu âmbito, abrangendo informação mais detalhada sobre o mercado de derivados, e a sua periodicidade passou de trimestral a semestral. A partir de Abril de 1999, na sequência da criação do euro, as séries relativas às transacções envolvendo as denominações legais do euro foram descontinuadas. Em Abril de 2000, o inquérito passou a cobrir informação sobre as posições em aberto de derivados sobre acções e mercadorias e de derivados de crédito. Em Abril de 2001, o inquérito alterou a periodicidade para anual e passou também a cobrir informação individualizada sobre as posições com contrapartes da zona euro. As posições de opções e futuros cambiais em bolsa não surgem discriminadas em separado nos quadros, embora sejam cobertas pelo inquérito, devido ao seu peso residual. As sucursais financeiras nas zonas *off-shore* da Madeira e Açores são consideradas entidades financeiras residentes e todas as operações que efectuam no âmbito do inquérito são reportadas conjuntamente com as da respectiva sede.
- (b) Transaccionados em balcão.
- (c) Incluem os *cross-currency interest rate swaps*.
- (d) Inclui uma categoria residual de outros produtos derivados cambiais OTC, que não surge discriminada nos quadros.
- (e) As transacções de opções e futuros cambiais em bolsa não surgem discriminadas em separado nos quadros, embora sejam cobertas pelo inquérito, devido ao seu peso residual.

D.2.9, D.2.10

- (a) Valor bruto dos montantes nominais ou nominais das transacções contratadas durante o mês a que se refere o inquérito, corrigidos da duplicação resultante das transacções efectuadas no mercado interbancário doméstico. Os dados relativos às transacções de derivados sobre taxas de juro só começaram a ser recolhidos a partir de Abril de 1995, quando o inquérito à Actividade dos Mercados de Câmbios alargou o seu âmbito, abrangendo informação mais detalhada sobre o mercado de derivados, e a sua periodicidade passou de trimestral a semestral. A partir de Abril de 1999, na sequência da criação do euro, as séries relativas às transacções envolvendo as denominações legais do euro foram descontinuadas. Em Abril de 2001, o inquérito alterou a periodicidade para anual e passou também a cobrir informação individualizada sobre as transacções com contrapartes da zona euro. Nos inquéritos realizados até Janeiro de 1995 (inclusive), as sucursais financeiras nas zonas *off-shore* da Madeira e Açores foram consideradas entidades não residentes, não tendo sido directamente inquiridas. A partir de Abril de 1995 as sucursais financeiras nas zonas *off-shore* da Madeira e Açores são consideradas entidades financeiras residentes

- (f) Due to its residual share, the exchange-traded foreign exchange options and futures are not separately disclosed, although they are covered by the survey.

D.2.5, D.2.6, D.2.7, D.2.8

- (a) Gross nominal or notional amounts outstanding net of local inter-dealer double-counting. Data on amounts outstanding only started to be collected as from April 1995, when the survey of Foreign Exchange Market Activity was significantly expanded to include a comprehensive coverage of derivatives market and its frequency was changed from quarterly to semi-annual. As from April 1999, following the creation of the euro, statistical series concerning the euro legacy currencies were discontinued. In April 2000, the survey started to collect data on amounts outstanding of equity, commodity and credit derivatives, although they are not disclosed. In April 2001, the survey's frequency was changed to annual and separate data on amounts outstanding vis-à-vis euro area counterparties started to be collected. The off-shore branches at Madeira and Azores are considered as residents and all their transactions are jointly reported with those of their head offices.
- (b) Over-the-counter.
- (c) Include the cross-currency interest rate swaps.
- (d) Includes a residual category of other OTC foreign exchange derivatives instruments, which is not separately disclosed.
- (e) Due to its residual share, the exchange-traded foreign exchange options and futures are not separately disclosed, although they are covered by the survey.

D.2.9, D.2.10

- (a) Gross nominal or notional principal amounts of transactions concluded during the survey's month, net of local inter-dealer double-counting. Data on single-currency interest rate derivatives only started to be collected as from April 1995, when the survey of Foreign Exchange Market Activity was significantly expanded to include a comprehensive coverage of derivatives market and its frequency was changed from quarterly to semi-annual. As from April 1999, following the creation of the euro, statistical series concerning the euro legacy currencies were discontinued. In April 2001, the survey's frequency was changed to annual and separate data on transactions carried out with euro area counterparties started to be collected. In the surveys undertaken until January 1995 (inclusive), the off-shore branches at Madeira and Azores were considered as non-resident entities. For that reason they did not take part in the survey. As from April 1995, these entities have been considered as residents and all their transactions are jointly reported with those of their head offices.

e todas as operações que efectuam no âmbito do inquérito são reportadas conjuntamente com as da respectiva sede.

- | | |
|--|---|
| <p>(b) Valores convertidos em unidades de dólares dos EUA, às taxas de câmbio diárias de referência divulgadas pelo Banco de Portugal do dia da contratação da transacção, e divididos pelo número de dias do mês em que os mercados cambial e de derivados portugueses tenham estado abertos.</p> <p>(c) Transaccionados em balcão.</p> <p>(d) Inclui uma categoria residual de outros produtos derivados sobre taxas de juro OTC, que não surge discriminada nos quadros.</p> <p>(e) Contratos transaccionados na Bolsa de Derivados do Porto, até à sua extinção em 2000.</p> | <p>(b) Values converted into US dollars using the reference exchange rates disclosed by Banco de Portugal prevailing on the date of the trade and divided by the number of days in the month on which the Portuguese foreign exchange and derivatives markets were open.</p> <p>(c) Over-the-counter.</p> <p>(d) Includes a residual category of other OTC foreign exchange derivatives instruments, which is not separately disclosed.</p> <p>(e) Contracts traded in the Oporto Derivatives Exchange until their termination in 2000.</p> |
|--|---|

D.2.11, D.2.12

- (a) Valores brutos, nominais ou nocionais, dos montantes em carteira, corrigidos da duplicação resultante das posições detidas no mercado interbancário doméstico. Os dados relativos às posições só começaram a ser recolhidos a partir de Abril de 1995, quando o inquérito à Actividade dos Mercados de Câmbios alargou o seu âmbito, abrangendo informação mais detalhada sobre o mercado de derivados e tendo a sua periodicidade passado de trimestral a semestral. A partir de Abril de 1999, na sequência da criação do euro, as séries relativas às transacções envolvendo as denominações legais do euro foram descontinuadas. Em Abril de 2000, o inquérito passou a cobrir informação sobre as posições em aberto de derivados sobre acções e mercadorias e de derivados de crédito. Em Abril de 2001, o inquérito alterou a periodicidade para anual e passou também a cobrir informação individualizada sobre as posições com contrapartes da zona euro. As sucursais financeiras nas zonas *off-shore* da Madeira e Açores são consideradas entidades financeiras residentes e todas as operações que efectuam no âmbito do inquérito são reportadas conjuntamente com as da respectiva sede.
- (b) Transaccionadas em balcão.
- (c) Inclui uma categoria residual de outros produtos derivados sobre taxas de juro OTC, que não surge discriminada nos quadros.
- (d) Contratos transaccionados na Bolsa de Derivados do Porto, até à sua extinção em 2000.

D.2.11, D.2.12

- (a) Gross nominal or notional amounts outstanding net of local inter-dealer double-counting. Data on amounts outstanding only started to be collected as from April 1995, when the survey of Foreign Exchange Market Activity was significantly expanded to include a comprehensive coverage of derivatives market and its frequency was changed from quarterly to semi-annual. As from April 1999, following the creation of the euro, statistical series concerning the euro legacy currencies were discontinued. In April 2000, the survey started to collect data on amounts outstanding of equity, commodity and credit derivatives, although they are not disclosed. In April 2001, the survey's frequency was changed to annual and separate data on amounts outstanding vis-à-vis euro area counterparties started to be collected. The off-shore branches at Madeira and Azores are considered as resident and all their transactions are jointly reported with those of their head offices.
- (b) Over-the-counter.
- (c) Includes a residual category of other OTC foreign exchange derivatives instruments, which is not separately disclosed.
- (d) Contracts traded in the Oporto Derivatives Exchange until their termination in 2000.

DESAGREGAÇÃO SECTORIAL UTILIZADA NAS ESTATÍSTICAS MONETÁRIAS E FINANCEIRAS

SECTOR RESIDENTE					
Sociedades financeiras	Instituições financeiras monetárias (IFM)	Banco de Portugal		Sector monetário	
		Outras instituições financeiras monetárias	Bancos Caixas económicas Caixas de crédito agrícola mútuo Fundos do mercado monetário		
		Outros intermediários financeiros	Fundos de investimento, excepto fundos do mercado monetário Sociedades de capital de risco Sociedades de factoring Sociedades financeiras de corretagem Sociedades financeiras para aquisições a crédito Sociedades gestoras de participações sociais (do sector financeiro) Sociedades de locação financeira Intermediários financeiros - outros		
		Auxiliares financeiros	Agências de câmbios Sociedades corretoras Sociedades gestoras de fundos de investimento Sociedades gestoras de patrimónios Auxiliares financeiros - outros		
		Sociedades de seguros e fundos de pensões			
Administrações Públicas		Administração Central	Estado Serviços e Fundos Autónomos	Sector não monetário	
		Administração Regional	Açores Madeira		
		Administração Local	Continente Açores Madeira		
		Fundos de Segurança Social			
Sociedades não financeiras			Sociedades não financeiras públicas Sociedades não financeiras privadas		
Particulares			Famílias Instituições sem fim lucrativo ao serviço das famílias		
		Emigrantes			
SECTOR NÃO RESIDENTE					
Desagregação idêntica à do sector residente, com as necessárias alterações, das quais se destacam:					
* O sector das Outras IFM apresenta uma desagregação adicional entre "sede e sucursais da própria instituição" e "outras";					
* O sector das Outras IFM para países fora da União Europeia é apenas constituído por bancos;					
* Inclui organismos internacionais.					

Corresponde ao sector neutro em termos de detenção de moeda.

**NOMENCLATURA DE INSTRUMENTOS FINANCEIROS E OUTRAS RUBRICAS
NAS ESTATÍSTICAS MONETÁRIAS E FINANCEIRAS**

ACTIVO			
Ouro monetário			
Direitos de saque especiais			
Activos face ao Fundo Monetário Internacional			
Notas e moedas			
Créditos e equiparados	Depósitos	Depósitos transferíveis	
		Outros depósitos	Depósitos com pré-aviso Depósitos a prazo Certificados de depósito
	Empréstimos	Desconto	
		Empréstimos (excepto desconto) e outras disponibilidades	Empréstimos no mercado monetário interbancário Empréstimos subordinados Outros empréstimos Outras disponibilidades
		Créditos de cobrança duvidosa	
	Títulos excepto acções		Bilhetes do Tesouro Papel comercial Obrigações (excepto obrigações subordinadas) Obrigações subordinadas Títulos de participação Outros títulos de dívida
Acções e outras participações		Acções Unidades de participação Outras participações	
Activos diversos		Cheques Imóveis, imobiliário e material Adiantamentos Outras contas a receber Derivados financeiros Contas diversas	

**NOMENCLATURA DE INSTRUMENTOS FINANCEIROS E OUTRAS RUBRICAS
NAS ESTATÍSTICAS MONETÁRIAS E FINANCEIRAS**

PASSIVO				
Contrapartida dos direitos de saque especiais				
Emissão monetária				
Depósitos e equiparados	Depósitos	Depósitos transferíveis		
		Depósitos com pré-aviso		
		Depósitos a prazo		
		Conta emigrante		
	Equiparados a depósitos	Depósitos de poupança habitação		
Depósitos de poupança reformado				
Outros depósitos de poupança				
Certificados de depósito				
Acordos de recompra				
	Empréstimos	Créditos	Desconto	
			Empréstimos no mercado monetário interbancário	
			Empréstimos subordinados	
			Outros empréstimos	
		Outras responsabilidades		
Títulos excepto capital	Papel comercial			
	Obrigações (excepto obrigações subordinadas)			
	Obrigações subordinadas			
	Títulos de participação			
	Outros títulos de dívida			
Unidades de participação de fundos do mercado monetário				
Capital e reservas	Acções			
	Proveitos por natureza			
	- Custos por natureza			
	Outras participações			
	Resultados			
	Fundos de reserva			
	Provisões para créditos de cobrança duvidosa			
	Provisões para riscos diversos			
Passivos diversos	Depósitos obrigatórios			
	Adiantamentos			
	Outras contas a pagar			
	Derivados financeiros			
	Contas diversas			

GLOSSÁRIO

AC	Administração Central
AECOPS	Associação de Empresas de Construção e Obras Públicas
ANEOP	Associação Nacional de Empreiteiros de Obras Públicas
AP	Administrações Públicas
BCE	Banco Central Europeu
BT	Bilhetes do Tesouro
BVL	Bolsa de Valores de Lisboa
CAE	Classificação das Actividades Económicas
CIMPOR	Cimpor, Cimentos de Portugal, S.A.
CLIP	Crédito em Sistema de Leilão ao Investimento Público
DSE	Direito de Saque Especial
FECOM	Fundo Europeu de Cooperação Monetária
FEDER	Fundo Europeu para o Desenvolvimento Regional
FEOGA	Fundo Europeu de Orientação e Garantia Agrícola
FMI	Fundo Monetário Internacional
f.o.b.	free on board
FSE	Fundo Social Europeu
IME	Instituto Monetário Europeu
INE	Instituto Nacional de Estatística
IPC	Índice de Preços no Consumidor
IRC	Imposto sobre o Rendimento das Pessoas Colectivas
IRS	Imposto sobre o Rendimento das Pessoas Singulares
ISFLSF	Instituições Sem Fins Lucrativos ao Serviço das Famílias
ITCE	Índice da Taxa de Câmbio Efectiva do Escudo
IVA	Imposto sobre o Valor Acrescentado
MTC	Mecanismo de Taxas de Câmbio
n.i.n.r.	não incluído noutra rubrica
OCDE	Organização para a Cooperação e Desenvolvimento Económicos
PALOP	Países Africanos de Língua Portuguesa
PEDIP	Programa Específico para o Desenvolvimento da Indústria Portuguesa
PETROGAL	Petróleos de Portugal, Petrogal, S.A.
PIB	Produto Interno Bruto
SME	Sistema Monetário Europeu
TAEG	Taxa anual de encargos efectiva global
UE	União Europeia
UM	União Monetária

Sinais convencionais utilizados nos quadros

“-”	não aplicável
“. “	não disponível
“ 0 “	nulo ou irrelevante
“ p “	provisório

GLOSSARY

AECOPS	Associação de Empresas de Construção e Obras Públicas
ANEOP	Associação Nacional de Empreiteiros de Obras Públicas
APRC	Annual percentage rate of charge
ECB	European Central Bank
BVL	Bolsa de Valores de Lisboa (Lisbon Stock Exchange)
CEA	Classification of Economic Activities
CIMPOR	Cimpor, Cimentos de Portugal, S.A.
CG	Central Government
CLIP	Auctioned Credit for Public Investment
CPI	Consumer Price Index
EAGGF	European Agricultural Guidance and Guarantee Fund
EERI	Effective Exchange Rate Index
EMCF	European Monetary Cooperation Fund
EMI	European Monetary Institute
EMS	European Monetary System
EMU	European Monetary Union
ERDF	European Regional Development Fund
ERM	Exchange Rate Mechanism
ESF	European Social Fund
EU	European Union
f.o.b.	free on board
GDP	Gross Domestic Product
GG	General Government
IMF	International Monetary Fund
INE	Instituto Nacional de Estatística
n.i.e.	Not included elsewhere
OECD	Organisation for Economic Cooperation and Development
PALOP	Portuguese Speaking African Countries
PETROGAL	Petróleos de Portugal, Petrogal, S.A.
PEDIP	Specific Programme for the Development of Portuguese Industry
SDR	Special Drawing Right
TB	Treasury Bills

Conventions used in the tables

“-”	not applicable
“. “	not available
“ 0 “	nil or negligible
“ p “	provisional

Suplementos ao Boletim Estatístico

- 1/98 Informação estatística sobre instituições financeiras não monetárias, Dezembro de 1998. /
Statistical information on non-monetary financial institutions, December 1998.
- 2/98 Investimento directo do exterior em Portugal: estatísticas de fluxos e *stocks* para o ano de 1996 e estimativas de *stocks* para 1997, Dezembro de 1998. /
Foreign direct investment in Portugal: flows and stocks statistics for 1996 and stocks estimates for 1997, December 1998.
- 1/99 Nova apresentação das estatísticas da balança de pagamentos, Fevereiro/Março de 1999. /
New presentation of the balance of payments statistics, February/March 1999.
- 2/99 Informação estatística sobre fundos de investimento mobiliário (FIM), Dezembro de 1999. /
Statistical information on mutual funds, December 1999.
- 1/00 Investimento directo de Portugal no exterior, Dezembro 2000. /
Portuguese direct investment abroad, December 2000.
(available only in Portuguese)
- 1/01 “Balanço estatístico” e “Balanço contabilístico” das outras instituições financeiras monetárias, Agosto 2001. /
“Statistical balance sheet” and “Accounting balance sheet” of other monetary financial institutions, August 2001.
- 1/05 Utilização da Central de Responsabilidades de Crédito no âmbito das Estatísticas Monetárias e Financeiras. /
A new source for Monetary Financial Statistics: the Central Credit Register
- 2/05 Contas Nacionais Financeiras da Economia Portuguesa. Notas Metodológicas e Apresentação dos Resultados Estatísticos de 2000 a 2004. /
National Financial Accounts of the Portuguese Economy. Methodological Notes and Presentation of Statistical Results for 2000-2004 period.
(available only in Portuguese)