



*Banco de Portugal*

EUROSISTEMA

Boletim Estatístico | *Statistical Bulletin* | 6|2005

Disponível em

*[www.bportugal.pt](http://www.bportugal.pt)*

Publicações e Estatísticas

*Banco de Portugal*

**Departamento de Estatística**

Av. Almirante Reis, 71/3º

1150-012 Lisboa

**Distribuição**

Departamento de Serviços de Apoio

Av. Almirante Reis, 71/2º

1150-012 Lisboa

**Impressão e Acabamento**

Guide - Artes Gráficas

**Tiragem**

1300 exemplares

Depósito Legal nº 86640/95

ISSN 0872-9751

## **Novo capítulo sobre Contas Nacionais Financeiras no Boletim Estatístico**

Inicia-se nesta edição do Boletim Estatístico a publicação de um conjunto de novos quadros com informação anual relativa a Contas Nacionais Financeiras. A informação constante dos novos quadros incide sobre o período 2000-2004 e abrange as transacções financeiras efectuadas pelos sectores institucionais da economia.

Os quadros referidos passam a integrar o novo Capítulo F do Boletim com a designação de “Contas Nacionais Financeiras”. A informação está organizada em formato matricial, com um primeiro conjunto de quadros relativo a cada ano (Quadros F.1.1.1 a F.1.1.5), um segundo organizado por sectores institucionais (Quadros F.1.2.1 a F.1.2.6) e um terceiro por instrumentos financeiros (Quadros F.1.3.1 a F.1.3.4).

Nesta mesma data, foi publicado um Suplemento ao Boletim Estatístico que inclui uma explicação detalhada sobre a metodologia seguida pelo Banco de Portugal para a compilação das Contas Nacionais Financeiras, que está subjacente à elaboração dos novos quadros apresentados, bem como uma breve apresentação dos resultados.

\* \* \* \* \*

## **New chapter on National Financial Accounts in the Statistical Bulletin**

In this issue of the Statistical Bulletin, the Banco de Portugal has started the publication of a raft of new tables with annual data on National Financial Accounts. The data relate to the 2000-2004 period and cover financial transactions carried out by institutional sectors of the economy.

These tables will be included in the new chapter F of the Statistical Bulletin under the heading “National Financial Accounts.” The information is presented in a matrix format, with the first set of tables relating to each specific year (Tables F.1.1.1 a F.1.1.5), the second set broken down by institutional sectors (Tables F.1.2.1 a F.1.2.6), and the third set by financial instruments (Tables F.1.3.1 a F.1.3.4).

At the same time, a Supplement to the Statistical Bulletin is also published, and this includes more detailed explanations on the methodology adopted by the Banco de Portugal in compiling these new tables, along with a brief presentation of the findings.



## ÍNDICE

<b>A.</b>	<b>Principais indicadores</b>	
<b>B.</b>	<b>Estatísticas monetárias e financeiras</b>	
B.0	Agregados monetários e principais contrapartidas	
B.1	Síntese monetária	
B.2	Balanço do Banco de Portugal	
B.3	Balanço das outras instituições financeiras monetárias	
B.4	Detalhes dos activos das outras instituições financeiras monetárias face a residentes	
B.5	Detalhes dos passivos das outras instituições financeiras monetárias face a residentes	
B.6	Detalhes dos activos e passivos das outras instituições financeiras monetárias face a não residentes	
B.7	Taxas de juro e rentabilidade das instituições financeiras monetárias	
B.8	Informação sobre instituições financeiras não monetárias	
B.9	Informação estatística da Central de Responsabilidades de Crédito	
B.10	Mercado monetário interbancário	
B.11	Mercados de títulos	
B.12	Sistemas de pagamentos	
<b>C.</b>	<b>Estatísticas da balança de pagamentos e da posição de investimento internacional</b>	
C.0	Estatísticas da balança de pagamentos	
C.1	Balanças corrente e de capital	
C.2	Balança financeira	
C.3	Posição de investimento internacional	
<b>D.</b>	<b>Estatísticas cambiais</b>	
D.1	Taxas de câmbio	
D.2	Actividade nos mercados de câmbios e de produtos derivados	
<b>E.</b>	<b>Estatísticas das finanças públicas</b>	
E.1	Financiamento das Administrações Públicas	
E.2	Receitas e despesas do Estado e da Segurança Social	
<b>F.</b>	<b>Contas nacionais financeiras</b>	
F.1	Contas nacionais financeiras -Transacções	
<b>G.</b>	<b>Estatísticas gerais</b>	
G.0	Contas nacionais trimestrais	
G.1	Indicadores de actividade económica	
G.2	Emprego e salários	
<b>H.</b>	<b>Notas explicativas</b>	

<b>A.</b>	<b>PRINCIPAIS INDICADORES</b>	
A.1.1	Índice harmonizado de preços no consumidor e índice de preços no consumidor	3
A.1.2	Índice harmonizado de preços no consumidor por agregados	4
A.1.3	Índice de preços no consumidor por classes	5
A.1.4	Índice harmonizado de preços no consumidor	6
A.2.1	Taxas de juro	7
A.2.2	Agregados de crédito interno	7
A.2.3	Taxas de câmbio de referência do euro e índices cambiais para Portugal	8
A.3.1	Balança de pagamentos	8
A.3.2	Posição de investimento internacional	9
A.4.1	Financiamento das Administrações Públicas	9

## B. ESTATÍSTICAS MONETÁRIAS E FINANCEIRAS

<b>B.0</b>	<b>AGREGADOS MONETÁRIOS E PRINCIPAIS CONTRAPARTIDAS</b>	
B.0.1	Agregados monetários da área do euro	15
B.0.2	Contribuição nacional para os agregados monetários da área do euro	15
B.0.3	Principais contrapartidas do M3 da área do euro	16

## CONTENTS

<b>A.</b>	<b>Main indicators</b>	
<b>B.</b>	<b>Monetary and financial statistics</b>	
B.0	Monetary aggregates and main counterparts	
B.1	Monetary survey	
B.2	Balance sheet of the Banco de Portugal	
B.3	Balance sheet of the other monetary financial institutions	
B.4	Details of the assets of other monetary financial institutions vis-à-vis residents	
B.5	Details of the liabilities of other monetary financial institutions vis-à-vis residents	
B.6	Details of the assets and liabilities of other monetary financial institutions vis-à-vis non-residents	
B.7	Monetary financial institutions' interest rates and profitability	
B.8	Information on non-monetary financial institutions	
B.9	Central Credit Register statistical information	
B.10	Interbank money market	
B.11	Securities markets	
B.12	Payment systems	
<b>C.</b>	<b>Balance of payments and international investment position statistics</b>	
C.0	Balance of payments statistics	
C.1	Current and capital accounts	
C.2	Financial account	
C.3	International investment position	
<b>D.</b>	<b>Exchange rate statistics</b>	
D.1	Exchange rates	
D.2	Foreign exchange and derivatives market activity	
<b>E.</b>	<b>Public finance statistics</b>	
E.1	General Government financing	
E.2	State and Social Security revenue and expenditure	
<b>F.</b>	<b>National financial accounts</b>	
F.1	National financial accounts - Transactions	
<b>F.</b>	<b>General statistics</b>	
G.0	Quarterly national accounts	
G.1	Economic activity indicators	
G.2	Employment and wages	
<b>H.</b>	<b>Explanatory notes</b>	

<b>A.</b>	<b>MAIN INDICATORS</b>	
A.1.1	Harmonized index of consumer prices and consumer price index	3
A.1.2	Harmonized index of consumer prices by aggregates	4
A.1.3	Consumer price index by items	5
A.1.4	Harmonized index of consumer prices	6
A.2.1	Interest rates	7
A.2.2	Domestic credit aggregates	7
A.2.3	Euro reference exchange rates and exchange rates indices for Portugal	8
A.3.1	Balance of payments	8
A.3.2	International investment position	9
A.4.1	General Government financing	9

## B. MONETARY AND FINANCIAL STATISTICS

<b>B.0</b>	<b>MONETARY AGGREGATES AND MAIN COUNTERPARTS</b>	
B.0.1	Euro area monetary aggregates	15
B.0.2	National contribution for the euro area monetary aggregates	15
B.0.3	Main counterparts of euro area M3	16

B.0.4	Contribuição nacional para as principais contrapartidas do M3 da área do euro . . . . .	16	B.0.4	National contribution for the main counterparts of euro area M3 . . . . .	16
B.0.5	Agregados monetários da área do euro e contribuição nacional . . . . .	17	B.0.5	Monetary aggregates of the euro area and national contribution . . . . .	17
<b>B.1</b>	<b>SÍNTESE MONETÁRIA</b>		<b>B.1</b>	<b>MONETARY SURVEY</b>	
B.1.1	Síntese Monetária - Activo . . . . .	21	B.1.1	Monetary survey - Assets . . . . .	21
B.1.1	Síntese Monetária - Passivo . . . . .	21	B.1.1	Monetary survey - Liabilities . . . . .	21
B.1.2	Contrapartida da variação dos passivos até 2 anos face ao sector não monetário excepto Administração Central . . . . .	22	B.1.2	Counterparts to changes in liabilities up to 2 years vis-à-vis non-monetary sector except Central Government . . . . .	22
B.1.3	Agregados de crédito interno . . . . .	23	B.1.3	Domestic credit aggregates . . . . .	23
B.1.4	Passivos até 2 anos face ao sector residente não monetário (excepto Administração Central) . . . . .	23	B.1.4	Liabilities up to 2 years vis-à-vis non-monetary resident sector (except Central Government) . . . . .	23
B.1.5	Por memória: empréstimos cedidos por outras IFM em operações de titularização . . . . .	24	B.1.5	Memo items: loans sold by other MFI through securitisation . . . . .	24
<b>B.2</b>	<b>BALANÇO DO BANCO DE PORTUGAL</b>		<b>B.2</b>	<b>BALANCE SHEET OF THE BANCO DE PORTUGAL</b>	
B.2.1	Balanço do Banco de Portugal . . . . .	27	B.2.1	Balance sheet of the Banco de Portugal . . . . .	27
B.2.2.1	Activos do Banco de Portugal face a residentes . . . . .	27	B.2.2.1	Assets of the Banco de Portugal vis-à-vis residents . . . . .	27
B.2.2.2	Passivos do Banco de Portugal face a residentes . . . . .	28	B.2.2.2	Liabilities of the Banco de Portugal vis-à-vis residents . . . . .	28
B.2.3.1	Activos do Banco de Portugal face a não residentes . . . . .	28	B.2.3.1	Assets of the Banco de Portugal vis-à-vis non-residents . . . . .	28
B.2.3.2	Passivos do Banco de Portugal face a não residentes . . . . .	29	B.2.3.2	Liabilities of the Banco de Portugal vis-à-vis non-residents . . . . .	29
B.2.4	Activos e passivos do Banco de Portugal face a não residentes . . . . .	29	B.2.4	Assets and liabilities of the Banco de Portugal vis-à-vis non-residents . . . . .	29
<b>B.3</b>	<b>BALANÇO DAS OUTRAS INSTITUIÇÕES FINANCEIRAS MONETÁRIAS</b>		<b>B.3</b>	<b>BALANCE SHEET OF OTHER MONETARY FINANCIAL INSTITUTIONS</b>	
B.3.0	Balanço consolidado das outras instituições financeiras monetárias (residentes) - Activo . . . . .	33	B.3.0	Other (resident) monetary financial institutions consolidated balance sheet - Assets . . . . .	33
B.3.0	Balanço consolidado das outras instituições financeiras monetárias (residentes) - Passivo . . . . .	33	B.3.0	Other (resident) monetary financial institutions consolidated balance sheet - Liabilities . . . . .	33
B.3.1	Activos e passivos das outras instituições financeiras monetárias face a instituições financeiras monetárias . . . . .	34	B.3.1	Assets and liabilities of other monetary financial institutions vis-à-vis monetary financial institutions . . . . .	34
B.3.2.1	Activos e passivos das outras instituições financeiras monetárias face a outros intermediários financeiros e auxiliares financeiros . . . . .	34	B.3.2.1	Assets and liabilities of other monetary financial institutions vis-à-vis other financial intermediaries and financial auxiliaries . . . . .	34
B.3.2.2	Activos e passivos das outras instituições financeiras monetárias face a sociedades de seguros e fundos de pensões . . . . .	35	B.3.2.2	Assets and liabilities of other monetary financial institutions vis-à-vis insurance corporations and pension funds . . . . .	35
B.3.3.1	Activos e passivos das outras instituições financeiras monetárias face à Administração Central . . . . .	35	B.3.3.1	Assets and liabilities of other monetary financial institutions vis-à-vis Central Government . . . . .	35
B.3.3.2	Activos das outras instituições financeiras monetárias face às Administrações Públicas excepto Administração Central . . . . .	36	B.3.3.2	Assets of other monetary financial institutions vis-à-vis General Government except Central Government . . . . .	36
B.3.3.3	Passivos das outras instituições financeiras monetárias face às Administrações Públicas excepto Administração Central . . . . .	36	B.3.3.3	Liabilities of other monetary financial institutions vis-à-vis General Government except Central Government . . . . .	36
B.3.4	Activos e passivos das outras instituições financeiras monetárias face a sociedades não financeiras . . . . .	37	B.3.4	Assets and liabilities of other monetary financial institutions vis-à-vis non-financial corporations . . . . .	37
B.3.5	Activos e passivos das outras instituições financeiras monetárias face a particulares . . . . .	37	B.3.5	Assets and liabilities of other monetary financial institutions vis-à-vis private individuals . . . . .	37
B.3.6	Activos e passivos das outras instituições financeiras monetárias face a emigrantes . . . . .	38	B.3.6	Assets and liabilities of other monetary financial institutions vis-à-vis emigrants . . . . .	38
B.3.7.1	Activos das outras instituições financeiras monetárias face a não residentes . . . . .	38	B.3.7.1	Assets of other monetary financial institutions vis-à-vis non-residents . . . . .	38
B.3.7.2	Passivos das outras instituições financeiras monetárias face a não residentes . . . . .	39	B.3.7.2	Liabilities of other monetary financial institutions vis-à-vis non-residents . . . . .	39
B.3.8	Activos e passivos das outras instituições financeiras monetárias - Sector não especificado . . . . .	39	B.3.8	Assets and liabilities of other monetary financial institutions - Non-specified sector . . . . .	39
B.3.9.1	Balanço agregado do sistema bancário - Actividade consolidada . . . . .	40	B.3.9.1	Aggregated balance sheet of the banking system - Consolidated activity . . . . .	40
B.3.9.2	Balanço agregado do sistema bancário - Actividade consolidada - Excluindo instituições com sede e/ou actividade predominante no <i>off-shore</i> da Madeira . . . . .	41	B.3.9.2	Aggregated balance sheet of the banking system - Consolidated activity - Excluding institutions with head office and/or carrying on their mainly activities in Madeira <i>off-shore</i> . . . . .	41
B.3.9.3	Demonstração de resultados agregada do sistema bancário - Actividade consolidada - Excluindo instituições com sede e/ou actividade predominante no <i>off-shore</i> da Madeira . . . . .	42	B.3.9.3	Profit and loss account of the banking system - Consolidates activity - Excluding institutions with head office and/or carrying on their mainly activities in Madeira <i>off-shore</i> . . . . .	42

<b>B.4</b>	<b>DETALHES DOS ACTIVOS DAS OUTRAS INSTITUIÇÕES FINANCEIRAS MONETÁRIAS FACE A RESIDENTES</b>	<b>B.4</b>	<b>DETAILS OF THE ASSETS OF OTHER MONETARY FINANCIAL INSTITUTIONS VIS-À-VIS RESIDENTS</b>		
B.4.1.1	Empréstimos de outras instituições financeiras monetárias às instituições financeiras não monetárias . . . . .	45	B.4.1.1	Loans of other monetary financial institutions to non-monetary financial institutions . . . . .	45
B.4.1.2	Empréstimos de outras instituições financeiras monetárias às Administrações Públicas excepto Administração Central. . . . .	45	B.4.1.2	Loans of other monetary financial institutions to General Government except Central Government . . . . .	45
B.4.1.3	Empréstimos de outras instituições financeiras monetárias às sociedades não financeiras . . . . .	46	B.4.1.3	Loans of other monetary financial institutions to non-financial corporations . . . . .	46
B.4.1.4	Empréstimos de outras instituições financeiras monetárias a particulares . . . . .	46	B.4.1.4	Loans of other monetary financial institutions to private individuals . . . . .	46
B.4.1.5	Empréstimos de outras instituições financeiras monetárias a particulares por finalidade . . . . .	47	B.4.1.5	Loans of other monetary financial institutions to private individuals by purpose . . . . .	47
B.4.2.1	Empréstimos de outras instituições financeiras monetárias a sociedades não financeiras . . . . .	48	B.4.2.1	Loans of other monetary financial institutions to non-financial corporations . . . . .	48
B.4.2.2	Empréstimos de outras instituições financeiras monetárias a sociedades não financeiras da indústria transformadora . . . . .	49	B.4.2.2	Loans of other monetary financial institutions to non-financial corporations of the manufacturing . . . . .	49
B.4.2.3	Empréstimos de outras instituições financeiras monetárias a sociedades não financeiras por ramo de actividade . . . . .	49	B.4.2.3	Loans of other monetary financial institutions to non-financial corporations by branch of activity . . . . .	49
B.4.3	Activos em moeda estrangeira de outras instituições financeiras monetárias face ao sector não monetário . . . . .	50	B.4.3	Assets denominated in foreign currency of other monetary financial institutions vis-à-vis non-monetary sector . . . . .	50
B.4.4	Empréstimos de outras instituições financeiras monetárias a sociedades não financeiras e particulares . . . . .	50	B.4.4	Loans of other monetary financial institutions to non-financial corporations and to private individuals . . . . .	50
<b>B.5</b>	<b>DETALHES DOS PASSIVOS DE OUTRAS INSTITUIÇÕES FINANCEIRAS MONETÁRIAS FACE A RESIDENTES</b>	<b>B.5</b>	<b>DETAILS OF THE LIABILITIES OF OTHER MONETARY FINANCIAL INSTITUTIONS VIS-À-VIS RESIDENTS</b>		
B.5.1.1	Depósitos e equiparados de outros intermediários financeiros e auxiliares financeiros em outras instituições financeiras monetárias . . . . .	53	B.5.1.1	Deposits and deposit-like instruments of other financial intermediaries and financial auxiliaries with other monetary financial institutions . . . . .	53
B.5.1.2	Depósitos e equiparados de sociedades de seguros e fundos de pensões em outras instituições financeiras monetárias . . . . .	53	B.5.1.2	Deposits and deposit-like instruments of insurance corporations and pension funds with other monetary financial institutions. . . . .	53
B.5.1.3	Depósitos e equiparados da Administração Central em outras instituições financeiras monetárias . . . . .	54	B.5.1.3	Deposits and deposit-like instruments of Central Government with other monetary financial institutions. . . . .	54
B.5.1.4	Depósitos e equiparados das Administrações Públicas excepto Administração Central em outras instituições financeiras monetárias . . . . .	54	B.5.1.4	Deposits and deposit-like instruments of General Government except Central Government with other monetary financial institutions. . . . .	54
B.5.1.5	Depósitos e equiparados de sociedades não financeiras em outras instituições financeiras monetárias . . . . .	55	B.5.1.5	Deposits and deposit-like instruments of non-financial corporations with other monetary financial institutions. . . . .	55
B.5.1.6	Depósitos e equiparados de particulares em outras instituições financeiras monetárias . . . . .	55	B.5.1.6	Deposits and deposit-like instruments of private individuals with other monetary financial institutions . . . . .	55
B.5.2	Depósitos e equiparados em moeda estrangeira do sector não monetário em outras instituições financeiras monetárias . . . . .	56	B.5.2	Foreign currency deposits and deposit-like instruments of non-monetary sector with other monetary and financial institutions . . . . .	56
B.5.3.1	Depósitos e equiparados de instituições financeiras não monetárias, sociedades não financeiras e particulares em outras IFM . . . . .	56	B.5.3.1	Deposits and deposit-like instruments of non-monetary financial institutions, non-financial corporations and private individuals with other MFI . . . . .	56
B.5.3.2	Depósitos e equiparados de emigrantes em outras instituições financeiras monetárias . . . . .	57	B.5.3.2	Deposits and deposit-like instruments of emigrants with other monetary and financial institutions . . . . .	57
<b>B.6</b>	<b>DETALHES DOS ACTIVOS E PASSIVOS DE OUTRAS INSTITUIÇÕES FINANCEIRAS MONETÁRIAS FACE A NÃO RESIDENTES</b>	<b>B.6</b>	<b>DETAILS OF THE ASSETS AND LIABILITIES OF OTHER MONETARY FINANCIAL INSTITUTIONS VIS-À-VIS NON-RESIDENTS</b>		
B.6.1.1	Activos e passivos das outras instituições financeiras monetárias face a instituições financeiras monetárias não residentes . . . . .	61	B.6.1.1	Assets and liabilities of other monetary financial institutions vis-à-vis non-resident monetary financial institutions . . . . .	61
B.6.1.2	Activos e passivos das outras instituições financeiras monetárias face ao sector não monetário não residente . . . . .	61	B.6.1.2	Assets and liabilities of other monetary financial institutions vis-à-vis non-resident non-monetary sector . . . . .	61
B.6.2	Activos e passivos das outras instituições financeiras monetárias face a não residentes . . . . .	62	B.6.2	Assets and liabilities of other monetary financial institutions vis-à-vis non-residents . . . . .	62
B.6.3.1	Activos das outras instituições financeiras monetárias face a instituições financeiras monetárias não residentes . . . . .	62	B.6.3.1	Assets of other monetary financial institutions vis-à-vis non-resident monetary financial institutions . . . . .	62
B.6.3.2	Passivos das outras instituições financeiras monetárias face a instituições financeiras monetárias não residentes . . . . .	63	B.6.3.2	Liabilities of other monetary financial institutions vis-à-vis non-resident monetary financial institutions . . . . .	63
B.6.3.3	Activos das outras instituições financeiras monetárias face ao sector não monetário não residente . . . . .	63	B.6.3.3	Assets of other monetary financial institutions vis-à-vis non-resident non-monetary sector . . . . .	63
B.6.3.4	Passivos das outras instituições financeiras monetárias face ao sector não monetário não residente . . . . .	64	B.6.3.4	Liabilities of other monetary financial institutions vis-à-vis non-resident non-monetary sector . . . . .	64

<b>B.7</b>	<b>TAXAS DE JURO E RENDIBILIDADE DAS INSTITUIÇÕES FINANCEIRAS E MONETÁRIAS</b>	<b>B.7</b>	<b>MONETARY FINANCIAL INSTITUTIONS' INTEREST RATES AND PROFITABILITY</b>	<b>B.7</b>	
B.7.0	Taxas de juro directoras do BCE . . . . .	67	B.7.0	Key ECB interest rates . . . . .	67
B.7.1.1	Taxas de juro sobre novas operações de empréstimos concedidos por instituições financeiras monetárias a residentes na área do euro . . . . .	68	B.7.1.1	Interest rates on new loans granted by monetary financial institutions to residents in the euro area . . . . .	68
B.7.1.2	Montantes de novas operações de empréstimos concedidos por instituições financeiras monetárias a residentes na área do euro . . . . .	69	B.7.1.2	New loans granted by monetary financial institutions to residents in the euro area . . . . .	69
B.7.1.3	Taxas de juro sobre novas operações de depósitos com prazo acordado de residentes na área do euro em instituições financeiras monetárias . . . . .	70	B.7.1.3	Interest rates on new deposits with agreed maturity placed by residents in the euro area with monetary financial institutions . . . . .	70
B.7.1.4	Montantes de novas operações de depósitos com prazo acordado de residentes na área do euro em instituições financeiras monetárias . . . . .	70	B.7.1.4	New deposits with agreed maturity placed by residents in the euro area with monetary financial institutions . . . . .	70
B.7.1.5	Taxas de juro de saldos de empréstimos concedidos por instituições financeiras monetárias a residentes na área do euro . . . . .	71	B.7.1.5	Interest rates on outstanding amounts of loans granted by monetary financial institutions to residents in the euro area . . . . .	71
B.7.1.6	Saldos de empréstimos concedidos por instituições financeiras monetárias a residentes na área do euro . . . . .	72	B.7.1.6	Outstanding amounts of loans granted by monetary financial institutions to residents in the euro area . . . . .	72
B.7.1.7	Taxas de juro de saldos de depósitos com prazo acordado de residentes na área do euro em instituições financeiras monetárias . . . . .	73	B.7.1.7	Interest rates on outstanding amounts of deposits with agreed maturity placed by residents in the euro area with monetary financial institutions . . . . .	73
B.7.1.8	Saldos de depósitos com prazo acordado de residentes na área do euro em instituições financeiras monetárias . . . . .	73	B.7.1.8	Outstanding amounts of deposits with agreed maturity placed by residents in the euro area with monetary financial institutions . . . . .	73
B.7.2.1	Custos por natureza de outras instituições financeiras monetárias . . . . .	74	B.7.2.1	Other monetary financial institutions operating costs . . . . .	74
B.7.2.2	Proveitos por natureza de outras instituições financeiras monetárias . . . . .	75	B.7.2.2	Other monetary financial institutions operating income . . . . .	75
<b>B.8</b>	<b>INFORMAÇÃO SOBRE INSTITUIÇÕES FINANCEIRAS NÃO MONETÁRIAS</b>		<b>B.8</b>	<b>INFORMATION ON NON-MONETARY FINANCIAL INSTITUTIONS</b>	
B.8.1.1	Balanço dos fundos de investimento mobiliário - Valores líquidos por tipo de fundo . . . . .	79	B.8.1.1	Balance sheet of mutual funds - Net values broken down by type of funds . . . . .	79
B.8.1.2.1	Composição da carteira de aplicações dos fundos de investimento mobiliário - Montantes aplicados por sector institucional . . . . .	79	B.8.1.2.1	Composition of the investments portfolio of mutual funds - Amounts invested broken down by institutional sector . . . . .	79
B.8.1.2.2	Composição da carteira de aplicações dos fundos de investimento mobiliário - Montantes aplicados por instrumento financeiro e sector . . . . .	80	B.8.1.2.2	Composition of the investment portfolio of mutual funds - Amounts invested broken down by financial instrument and sector . . . . .	80
B.8.1.2.3	Composição da carteira de aplicações dos fundos de investimento mobiliário - Montantes aplicados por instrumento financeiro, prazo original e moeda . . . . .	80	B.8.1.2.3	Composition of the investment portfolio of mutual funds - Amounts invested broken down by financial instrument, original maturity and currency . . . . .	80
B.8.1.2.4	Composição da carteira de aplicações dos fundos de investimento mobiliário - Montantes aplicados por país emitente . . . . .	81	B.8.1.2.4	Composition of the investment portfolio of mutual funds - Amounts invested broken down by issuing country . . . . .	81
B.8.2.1.1	Balanço dos outros intermediários financeiros (excepto fundos de investimento) . . . . .	81	B.8.2.1.1	Balance sheet of other financial intermediaries (excluding mutual funds) . . . . .	81
B.8.2.1.2	Balanço dos auxiliares financeiros . . . . .	82	B.8.2.1.2	Balance sheet of financial auxiliaries . . . . .	82
B.8.2.2.1	Activos de outros intermediários financeiros (excepto fundos de investimento) e auxiliares financeiros sob a forma de depósitos e outras aplicações similares em instituições financeiras . . . . .	82	B.8.2.2.1	Deposits and other similar investments of other financial intermediaries (excluding mutual funds) and financial auxiliaries in financial institutions . . . . .	82
B.8.2.2.2	Títulos em carteira de outros intermediários financeiros (excepto fundos de investimento) e auxiliares financeiros . . . . .	83	B.8.2.2.2	Securities of other financial intermediaries (excluding mutual funds) and financial auxiliaries . . . . .	83
B.8.2.2.3	Créditos concedidos por outros intermediários financeiros (excepto fundos de investimento) e auxiliares financeiros . . . . .	83	B.8.2.2.3	Loans and advances granted by other financial intermediaries (excluding mutual funds) and financial auxiliaries . . . . .	83
B.8.2.2.4	Activos diversos de outros intermediários financeiros (excepto fundos de investimento) e auxiliares financeiros . . . . .	84	B.8.2.2.4	Other assets of other financial intermediaries (excluding mutual funds) and financial auxiliaries . . . . .	84
B.8.2.2.5	Passivos de outros intermediários financeiros (excepto fundos de investimento) e auxiliares financeiros sob a forma de empréstimos e outros recursos similares . . . . .	84	B.8.2.2.5	Loans and other similar resources of other financial intermediaries (excluding mutual funds) and financial auxiliaries . . . . .	84
B.8.2.2.6	Capital e reservas de outros intermediários financeiros (excepto fundos de investimento) e auxiliares financeiros . . . . .	85	B.8.2.2.6	Capital and reserves of other financial intermediaries (excluding mutual funds) and financial auxiliaries . . . . .	85
B.8.2.2.7	Passivos diversos de outros intermediários financeiros (excepto fundos de investimento) e auxiliares financeiros . . . . .	85	B.8.2.2.7	Other liabilities of other financial intermediaries (excluding mutual funds) and financial auxiliaries . . . . .	85
B.8.2.3.1	Desenvolvimento de resultados de outros intermediários financeiros (excepto fundos de investimento) e auxiliares financeiros - Custos . . . . .	86	B.8.2.3.1	Profit and loss account of other financial intermediaries (excluding mutual funds) and financial auxiliaries - Costs and losses . . . . .	86
B.8.2.3.2	Desenvolvimento de resultados de outros intermediários financeiros (excepto fundos de investimento) e auxiliares financeiros - Proveitos . . . . .	87	B.8.2.3.2	Profit and loss account of other financial intermediaries (excluding mutual funds) and financial auxiliaries - Income and gains . . . . .	87



B.8.2.3.3	Desenvolvimento de resultados de outros intermediários financeiros (excepto fundos de investimento) e auxiliares financeiros – Resultado de exploração . . . . .	88	B.8.2.3.3	Profit and loss account of other financial intermediaries (excluding mutual funds) and financial auxiliaries – Operating profit / loss . . . . .	88
B.8.3.1	Sociedades de capital de risco . . . . .	88	B.8.3.1	Risk capital companies . . . . .	88
B.8.3.2	Sociedades de factoring . . . . .	89	B.8.3.2	Factoring companies . . . . .	89
B.8.3.3	Sociedades financeiras de corretagem . . . . .	89	B.8.3.3	Dealers . . . . .	89
B.8.3.4	Sociedades financeiras para aquisições a crédito . . . . .	90	B.8.3.4	Credit-purchase financing companies . . . . .	90
B.8.3.5	Sociedades gestoras de participações sociais do sector financeiro . . . . .	90	B.8.3.5	Financial holding companies . . . . .	90
B.8.3.6	Sociedades de locação financeira . . . . .	91	B.8.3.6	Financial leasing companies . . . . .	91
B.8.3.7	Intermediários financeiros - Outros . . . . .	91	B.8.3.7	Financial intermediaries - Other . . . . .	91
B.8.3.8	Agências de câmbios . . . . .	92	B.8.3.8	Exchange offices . . . . .	92
B.8.3.9	Sociedades corretoras . . . . .	92	B.8.3.9	Brokers . . . . .	92
B.8.3.10	Sociedades gestoras de fundos de investimento . . . . .	93	B.8.3.10	Investment fund managing companies . . . . .	93
B.8.3.11	Sociedades gestoras de patrimónios . . . . .	93	B.8.3.11	Wealth managing companies . . . . .	93
B.8.3.12	Auxiliares financeiros - Outros . . . . .	94	B.8.3.12	Financial auxiliaries - Other . . . . .	94
<b>B.9</b>	<b>INFORMAÇÃO ESTATÍSTICA DA CENTRAL DE RESPONSABILIDADES DE CRÉDITO</b>		<b>B.9</b>	<b>CENTRAL CREDIT REGISTER STATISTICAL INFORMATION</b>	
B.9.1.1	Repartição territorial dos empréstimos concedidos a sociedades não financeiras . . . . .	97	B.9.1.1	Breakdown of loans granted to non-financial corporations by region . . . . .	97
B.9.1.2	Repartição territorial dos rácios de crédito vencido das sociedades não financeiras . . . . .	97	B.9.1.2	Breakdown of non-performing loans ratio of non-financial corporations by region . . . . .	97
B.9.1.3	Repartição por ramo de actividade económica dos empréstimos concedidos a sociedades não financeiras . . . . .	98	B.9.1.3	Breakdown of loans granted non-financial corporations by branch of activity . . . . .	98
B.9.1.4	Repartição por ramo de actividade económica dos rácios de crédito vencido das sociedades não financeiras . . . . .	98	B.9.1.4	Breakdown of non-performing loans ratio of non-financial corporations by branch of activity . . . . .	98
B.9.1.5	Repartição por ramo de actividade económica dos empréstimos concedidos a sociedades não financeiras da indústria transformadora . . . . .	99	B.9.1.5	Breakdown of loans granted tonon-financial corporations of the manufacturing industry by branch of activity. . . . .	99
B.9.1.6	Repartição por ramo de actividade económica dos rácios de crédito vencido das sociedades não financeiras da indústria transformadora - . . . . .	99	B.9.1.6	Breakdown of non-performing loans ratio of non-financial corporations of the manufacturing industry by branch of activity. . . . .	99
B.9.1.7	Percentagem de sociedades não financeiras por escalões de crédito concedido . . . . .	100	B.9.1.7	Breakdown of the percentage of non-financial corporations by bracket of credit amount . . . . .	100
B.9.1.8	Endividamento médio das sociedades não financeiras por escalões de crédito concedido . . . . .	100	B.9.1.8	Breakdown of average indebtedness of non-financial corporations by bracket of credit amount . . . . .	100
B.9.1.9	Percentagem de sociedades não financeiras com crédito vencido por escalões de crédito concedido. . . . .	101	B.9.1.9	Breakdown of the percentage of non-financial corporations with non-performing loans by bracket of credit amount . . . . .	101
B.9.1.10	Rácio de crédito vencido das sociedades não financeiras por escalões de crédito concedido . . . . .	101	B.9.1.10	Breakdown of non-performing loans ratio of non-financial corporations by bracket of credit amount . . . . .	101
<b>B.10</b>	<b>MERCADO MONETÁRIO INTERBANCÁRIO</b>		<b>B.10</b>	<b>INTERBANK MONEY MARKET</b>	
B.10.1	Mercado monetário interbancário . . . . .	105	B.10.1	Interbank money market . . . . .	105
<b>B.11</b>	<b>MERCADOS DE TÍTULOS</b>		<b>B.11</b>	<b>SECURITIES MARKET</b>	
B.11.1.1	Títulos emitidos - Total de acções e títulos de dívida - Por prazo, moeda, mercado de emissão e sector institucional do emitente - Emissões líquidas. . . . .	109	B.11.1.1	Securities issued - Total shares and debt securities - By maturity, currency, issuance market and issuing sector - Net issues. . . . .	109
B.11.1.2	Títulos emitidos por instituições financeiras monetárias - Total de acções e títulos de dívida - Por prazo, moeda e mercado de emissão - Emissões líquidas . . . . .	109	B.11.1.2	Securities issued by monetary financial institutions - Total shares and debt securities - By maturity, currency and issuance market - Net issues. . . . .	109
B.11.1.3	Títulos emitidos por instituições financeiras não monetárias - Total de acções e títulos de dívida - Por prazo, moeda, mercado de emissão e subsector institucional - Emissões líquidas . . . . .	110	B.11.1.3	Securities issued by non-monetary financial institutions - Total shares and debt securities - By maturity, currency, issuance market and issuing sub-sector - Net issues . . . . .	110
B.11.1.4	Títulos emitidos por Administrações Públicas - Total de títulos de dívida - Por prazo, moeda, mercado de emissão e subsector institucional - Emissões líquidas . . . . .	110	B.11.1.4	Securities issued by General Government - Total debt securities - By maturity, currency, issuance market and issuing sub-sector - Net issues . . . . .	110
B.11.1.5.1	Títulos emitidos pelo sector não financeiro (excepto Administrações Públicas) - Total de acções e títulos de dívida - Por prazo, moeda e mercado de emissão - Emissões líquidas . . . . .	111	B.11.1.5.1	Securities issued by non-financial corporations (other than the General Government) - Total shares and debt securities - By maturity, currency and issuance market - Net issues. . . . .	111
B.11.1.5.2	Títulos emitidos pelo sector não financeiro (excepto Administrações Públicas) - Total de acções e títulos de dívida - Por ramo de actividade económica - Emissões líquidas . . . . .	111	B.11.1.5.2	Securities issued by non-financial corporations (other than the General Government) - Total shares and debt securities - By classification of economic activity - Net issues . . . . .	111
B.11.2.1	Títulos emitidos - Total de acções e títulos de dívida - Por prazo, moeda, mercado de emissão e sector institucional do emitente - Saldos em fim de mês . . . . .	112	B.11.2.1	Securities issued - Total shares and debt securities - By maturity, currency and issuance market and issuing sector - End-of-month figures . . . . .	112
B.11.2.2	Títulos emitidos por instituições financeiras monetárias - Total de acções e títulos de dívida - Por prazo, moeda e mercado de emissão - Saldos em fim de mês . . . . .	112	B.11.2.2	Securities issued by monetary financial institutions - Total shares and debt securities - By maturity, currency and issuance market - End-of-month figures. . . . .	112

B.11.2.3	Títulos emitidos por instituições financeiras não monetárias - Total de ações e títulos de dívida - Por prazo, moeda e mercado de emissão e subsector institucional - Saldos em fim de mês. ....	113	B.11.2.3	Securities issued by non-monetary financial institutions - Total shares and debt securities - By maturity, currency and issuance market and issuing sub-sector - End-of-month figures .....	113
B.11.2.4	Títulos emitidos por Administrações Públicas - Total de títulos de dívida - Por prazo, moeda, mercado de emissão e subsector institucional - Saldos em fim de mês .....	113	B.11.2.4	Securities issued by the General Government - Total debt securities - By maturity, currency, issuance market and issuing sub-sector - End-of-month figures .....	113
B.11.2.5.1	Títulos emitidos pelo sector não financeiro (excepto Administrações Públicas) - Total de ações e títulos de dívida - Por prazo, moeda e mercado de emissão - Saldos em fim de mês .....	114	B.11.2.5.1	Securities issued by non-financial corporations (other than the General Government) - Total shares and debt securities - By maturity, currency and issuance market - End-of-month figures .....	114
B.11.2.5.2	Títulos emitidos pelo sector não financeiro (excepto Administrações Públicas) - Total de ações e títulos de dívida - Por ramo de actividade económica - Saldos em fim de mês .....	114	B.11.2.5.2	Securities issued by non-financial corporations (other than the General Government) - Total shares and debt securities - By classification of economic activity of issuing non-financial corporation - End-of-month figures .....	114
B.11.3.1	Indexantes .....	115	B.11.3.1	Reference rates .....	115
B.11.3.2	Taxas de juro de curto prazo (3 meses) e taxas de rentabilidade de longo prazo (10 anos) .....	116	B.11.3.2	Short-term interest rate (3 months) and long-term yields (10 years) .....	116
B.11.3.3	Taxas de rentabilidade de obrigações do Tesouro .....	116	B.11.3.3	Yield on Treasury bonds .....	116
B.11.3.4	Índices de cotações de ações .....	117	B.11.3.4	Share price indices .....	117

## B.12 SISTEMAS DE PAGAMENTOS

B.12.1	Movimento global do sistema de liquidação por compensação - Apresentados por tipo de sistema .....	121
B.12.2	Movimento global do sistema de liquidação por compensação - Devolvidos por tipo de sistema .....	121
B.12.3	Movimento global do sistema de liquidação por bruto .....	122

## B.12 PAYMENT SYSTEMS

B.12.1	Transactions in the net settlement system - Submitted by type of system .....	121
B.12.2	Transactions in the net settlement system - Returned by type of system .....	121
B.12.3	Transactions in the gross settlement system .....	122

## C. ESTATÍSTICAS DA BALANÇA DE PAGAMENTOS E DA POSIÇÃO DE INVESTIMENTO INTERNACIONAL

### C.0 ESTATÍSTICAS DA BALANÇA DE PAGAMENTOS

C.01	Balança de pagamentos .....	127
------	-----------------------------	-----

## C. BALANCE OF PAYMENTS AND INTERNATIONAL INVESTMENT POSITION STATISTICS

### C.0 BALANCE OF PAYMENTS STATISTICS

C.01	Balance of payments .....	127
------	---------------------------	-----

### C.1 BALANÇAS CORRENTE E DE CAPITAL

C.1.0	Balanças corrente e de capital - Valores líquidos .....	131
C.1.1.1	Balanças corrente e de capital - Principais componentes .....	132
C.1.1.2	Balanças corrente e de capital - Com países da área do euro .....	132
C.1.1.3	Balanças corrente e de capital - Com países da UE .....	133
C.1.2.1	Serviços - Transportes .....	133
C.1.2.2	Serviços - Transportes marítimos .....	134
C.1.2.3	Serviços - Transportes aéreos .....	134
C.1.2.4	Serviços - Transportes rodoviários .....	135
C.1.2.5	Serviços - Outros transportes .....	135
C.1.2.6	Serviços - Viagens e turismo e serviços de comunicação .....	136
C.1.2.7	Serviços - Construção .....	136
C.1.2.8	Serviços - Seguros .....	137
C.1.2.9	Serviços - Financeiros .....	137
C.1.2.10	Serviços - Informação e informática .....	138
C.1.2.11	Serviços - Direitos de utilização .....	138
C.1.2.12	Serviços - Outros serviços fornecidos por empresas .....	139
C.1.2.13	Serviços - De natureza pessoal, cultural e recreativa .....	140
C.1.2.14	Serviços - Operações governamentais (n.i.n.r.) .....	140
C.1.3.1	Rendimentos .....	141
C.1.3.2	Rendimentos de investimento directo .....	141
C.1.3.3	Rendimentos de investimento de carteira .....	142
C.1.4.1	Transferências correntes .....	142
C.1.4.2	Transferências correntes - Remessas de emigrantes .....	143
C.1.5	Balança de capital .....	143
C.1.6	Transferências com a União Europeia .....	144
C.1.7	Balança de pagamentos tecnológica .....	144

### C.1 CURRENT AND CAPITAL ACCOUNTS

C.1.0	Current and capital accounts - Net figures .....	131
C.1.1.1	Current and capital accounts - Main items .....	132
C.1.1.2	Current and capital accounts - Vis-à-vis euro area countries .....	132
C.1.1.3	Current and capital accounts - Vis-à-vis EU countries .....	133
C.1.2.1	Services - Transport .....	133
C.1.2.2	Services - Sea transport .....	134
C.1.2.3	Services - Air transport .....	134
C.1.2.4	Services - Road transport .....	135
C.1.2.5	Services - Other transport .....	135
C.1.2.6	Services - Travel and communication services .....	136
C.1.2.7	Services - Construction services .....	136
C.1.2.8	Services - Insurance .....	137
C.1.2.9	Services - Financial services .....	137
C.1.2.10	Services - Computer and information services .....	138
C.1.2.11	Services - Royalties and license fees .....	138
C.1.2.12	Services - Other business services .....	139
C.1.2.13	Services - Personal, cultural and recreational services .....	140
C.1.2.14	Services - Government services (n.i.e.) .....	140
C.1.3.1	Income .....	141
C.1.3.2	Direct investment income .....	141
C.1.3.3	Portfolio investment income .....	142
C.1.4.1	Current transfers .....	142
C.1.4.2	Emigrants' remittances .....	143
C.1.5	Capital account .....	143
C.1.6	Transfers with the European Union .....	144
C.1.7	Technological balance of payments .....	144

### C.2 BALANÇA FINANCEIRA

C.2.0	Balança financeira - Valores líquidos .....	147
-------	---	-----

### C.2 FINANCIAL ACCOUNT

C.2.0	Financial account - Net figures .....	147
-------	---------------------------------------	-----

C.2.1	Balança financeira - Principais componentes	148	C.2.1	Financial account - Main items	148
C.2.2.1	Investimento directo de Portugal no exterior - Por tipo de operação	148	C.2.2.1	Portuguese direct investment abroad - By type of operation	148
C.2.2.2	Investimento directo de Portugal no exterior - Por sector de actividade da empresa residente	149	C.2.2.2	Portuguese direct investment abroad - By economic activity of the resident company	149
C.2.2.3	Investimento directo de Portugal no exterior - Por zona económica de destino	150	C.2.2.3	Portuguese direct investment abroad - By economic region of destination	150
C.2.2.4	Investimento directo de Portugal no exterior - Em países da área do euro	150	C.2.2.4	Portuguese direct investment abroad - In euro area countries	150
C.2.2.5	Investimento directo de Portugal no exterior - Em países fora da área do euro	152	C.2.2.5	Portuguese direct investment abroad - In non-euro area countries	152
C.2.3.1	Investimento directo do exterior em Portugal - Por tipo de operação	152	C.2.3.1	Foreign direct investment in Portugal - By type of operation	152
C.2.3.2	Investimento directo do exterior em Portugal - Por sector de actividade da empresa residente	153	C.2.3.2	Foreign direct investment in Portugal - By economic activity of the resident company	153
C.2.3.3	Investimento directo do exterior em Portugal - Por zona económica de origem	155	C.2.3.3	Foreign direct investment in Portugal - By economic region of origin	155
C.2.3.4	Investimento directo do exterior em Portugal - Com origem em países da área do euro	155	C.2.3.4	Foreign direct investment in Portugal - From euro area countries	155
C.2.3.5	Investimento directo do exterior em Portugal - Com origem em países fora da área do euro	156	C.2.3.5	Foreign direct investment in Portugal - From non-euro area countries	156
C.2.4.1	Investimento de carteira - Activos - Por tipo de instrumento	156	C.2.4.1	Portfolio investment - Assets - By type of instrument	156
C.2.4.2	Investimento de carteira - Activos - Autoridades monetárias por tipo de instrumento	157	C.2.4.2	Portfolio investment - Assets - Monetary authorities by type of instrument	157
C.2.4.3	Investimento de carteira - Activos - Administrações Públicas por tipo de instrumento	157	C.2.4.3	Portfolio investment - Assets - General Government by type of instrument	157
C.2.4.4	Investimento de carteira - Activos - Outras instituições financeiras monetárias por tipo de instrumento	158	C.2.4.4	Portfolio investment - Assets - Other monetary financial institutions, by type of instrument	158
C.2.4.5	Investimento de carteira - Activos - Outros sectores residentes, por tipo de instrumento	158	C.2.4.5	Portfolio investment - Assets - Other resident sectors, by type of instrument	158
C.2.4.6	Investimento de carteira - Activos - Por sector institucional do investidor residente - Outros sectores residentes	159	C.2.4.6	Portfolio investment - Assets - By institutional sector of the resident investor - Other resident sectors	159
C.2.4.7	Investimento de carteira - Activos - Por zona económica da entidade emitente não residente	159	C.2.4.7	Portfolio investment - Assets - By economic region of the non-resident issuing entity	159
C.2.4.8	Investimento de carteira - Activos - Em países da área do euro	160	C.2.4.8	Portfolio investment - Assets - In euro area countries	160
C.2.4.9	Investimento de carteira - Activos - Em países fora da área do euro	160	C.2.4.9	Portfolio investment - Assets - In non-euro area countries	160
C.2.5.1	Investimento de carteira - Passivos - Por tipo de instrumento	161	C.2.5.1	Portfolio investment - Liabilities - By type of instrument	161
C.2.5.2	Investimento de carteira - Passivos - Administrações Públicas, por tipo de instrumento	161	C.2.5.2	Portfolio investment - Liabilities - General Government, by type of instrument	161
C.2.5.3	Investimento de carteira - Passivos - Outras instituições financeiras monetárias, por tipo de instrumento	162	C.2.5.3	Portfolio investment - Liabilities - Other monetary financial institutions, by type of instrument	162
C.2.5.4	Investimento de carteira - Passivos - Outros sectores residentes, por tipo de instrumento	162	C.2.5.4	Portfolio investment - Liabilities - Other resident sectors, by type of instrument	162
C.2.5.5	Investimento de carteira - Passivos - Por sector institucional do emitente residente - outros sectores residentes	163	C.2.5.5	Portfolio investment - Liabilities - By institutional sector of the resident issuer - other resident sectors	163
C.2.5.6	Investimento de carteira - Passivos - Investimento em títulos emitidos pelas Administrações Públicas	163	C.2.5.6	Portfolio investment - Liabilities - Investment in securities issued by General Government	163
C.2.5.7	Investimento de carteira - Passivos - Por zona económica de origem	164	C.2.5.7	Portfolio investment - Liabilities - By economic region of origin	164
C.2.5.8	Investimento de carteira - Passivos - Com origem em países da área do euro	164	C.2.5.8	Portfolio investment - Liabilities - From euro area countries	164
C.2.5.9	Investimento de carteira - Passivos - Com origem em países fora da área do euro	165	C.2.5.9	Portfolio investment - Liabilities - From non-euro area countries	165
C.2.6	Derivados financeiros	165	C.2.6	Financial derivatives	165
C.2.7.1	Outro investimento - Por sector institucional do investidor residente	166	C.2.7.1	Other investment - By institutional sector of the resident investor	166
C.2.7.2	Outro investimento - Autoridades monetárias, por tipo de instrumento	166	C.2.7.2	Other investment - Monetary authorities, by type of instrument	166
C.2.7.3	Outro investimento - Administrações Públicas, por tipo de instrumento	167	C.2.7.3	Other investment - General Government, by type of instrument	167
C.2.7.4	Outro investimento - Outras instituições financeiras monetárias, por tipo de instrumento	167	C.2.7.4	Other investment - Other monetary financial institutions, by type of instrument	167
C.2.7.5	Outro investimento - Outros sectores residentes, por tipo de instrumento	168	C.2.7.5	Other investment - Other resident sectors, by type of instrument	168
C.2.8	Activos de reserva	168	C.2.8	Reserve assets	168
<b>C.3</b>	<b>POSIÇÃO DE INVESTIMENTO INTERNACIONAL</b>		<b>C.3</b>	<b>INTERNATIONAL INVESTMENT POSITION</b>	
C.3.0	Posição de investimento internacional	171	C.3.0	International investment position	171
C.3.1	Posição de investimento internacional - Principais componentes	172	C.3.1	International investment position - Main items	172
C.3.2	Investimento directo	172	C.3.2	Direct investment	172
C.3.3.1	Investimento de carteira - Activos - Por tipo de instrumento e por sector institucional do investidor residente	173	C.3.3.1	Portfolio investment - Assets - By type of instrument and institutional sector of the resident investor	173
C.3.3.2	Investimento de carteira - Passivos - Por tipo de instrumento e por sector institucional do emitente residente	173	C.3.3.2	Portfolio investment - Liabilities - By type of instrument and institutional sector of the resident issuer	173

C.3.3.3	Investimento de carteira - Passivos - Por zona económica e país de origem . . . . .	174
C.3.4	Derivados financeiros - Por sector institucional do investidor residente . . . . .	174
C.3.5.1	Outro investimento - Por sector institucional do investidor residente . . . . .	175
C.3.5.2	Outro investimento - Autoridades monetárias, por tipo de instrumento . . . . .	175
C.3.5.3	Outro investimento - Administrações Públicas, por tipo de instrumento . . . . .	176
C.3.5.4	Outro investimento - Instituições financeiras monetárias, por tipo de instrumento . . . . .	176
C.3.5.5	Outro investimento - Outros sectores residentes, por tipo de instrumento . . . . .	177
C.3.6	Activos de reserva . . . . .	177
C.3.7	Posição de investimento internacional - Decomposição da variação de posições . . . . .	178

C.3.3.3	Portfolio investment - Liabilities - By economic area and country of origin . . . . .	174
C.3.0	Financial derivatives - By institutional sector of the resident investor . . . . .	174
C.3.5.1	Other investment - By institutional sector of the resident investor . . . . .	175
C.3.5.2	Other investment - Monetary authorities, by type of instrument . . . . .	175
C.3.5.3	Other investment - General Government, by type of instrument . . . . .	176
C.3.5.4	Other investment - Monetary financial institutions, by type of instrument . . . . .	176
C.3.5.5	Other investment - Other resident sectors, by type of instrument . . . . .	177
C.3.6	Reserve assets . . . . .	177
C.3.7	International investment position - Breakdown by change on position . . . . .	178

## D. ESTATÍSTICAS CAMBIAIS

### D.1 TAXAS DE CÂMBIO

D.1	Taxas de conversão irrevogáveis para o euro . . . . .	183
D.1.1	Taxas de câmbio de referência do euro - Vis-à-vis moedas do MTC II . . . . .	184
D.1.1.1	Taxas de câmbio de referência do euro - Valores médios . . . . .	184
D.1.1.2	Taxas de câmbio de referência do euro - Fim de período . . . . .	186
D.1.2.1	Direito de Saque Especial - Ouro . . . . .	187
D.1.2.2	Taxas de câmbio efectivas do euro . . . . .	188
D.1.2.3	Índices cambiais efectivos para Portugal . . . . .	188
D.1.2.4	Taxa de câmbio efectiva do euro - Índice cambial efectivo para Portugal - DSE - Ouro . . . . .	189
D.1.3	Taxas de câmbio do euro em relação a outras moedas - Valores de referência - Fim de período . . . . .	189

### D.2 ACTIVIDADE NOS MERCADOS DE CÂMBIOS E DE PRODUTOS DERIVADOS

D.2.1	Transacções no mercado de câmbios - Global . . . . .	197
D.2.2	Transacções no mercado de câmbios - Euro contra outras moedas . . . . .	197
D.2.3	Transacções no mercado de câmbios - Euro contra o dólar dos EUA . . . . .	198
D.2.4	Transacções no mercado de câmbios - Euro contra a libra esterlina . . . . .	198
D.2.5	Posições em aberto de derivados cambiais - Global . . . . .	199
D.2.6	Posições em aberto de derivados cambiais - Euro contra outras moedas . . . . .	199
D.2.7	Posições em aberto de derivados cambiais - Euro contra o dólar dos EUA . . . . .	200
D.2.8	Posições em aberto de derivados cambiais - Euro contra a libra esterlina . . . . .	200
D.2.9	Transacções de derivados sobre taxas de juro de uma só moeda - Global . . . . .	201
D.2.10	Transacções de derivados sobre taxas de juro de uma só moeda - Euro . . . . .	201
D.2.11	Posições em aberto de derivados sobre taxas de juro de uma só moeda - Global . . . . .	202
D.2.12	Posições em aberto de derivados sobre taxas de juro de uma só moeda - Euro . . . . .	202

## E. ESTATÍSTICAS DAS FINANÇAS PÚBLICAS

### E.1 FINANCIAMENTO DAS ADMINISTRAÇÕES PÚBLICAS

E.1.1	Financiamento das Administrações Públicas . . . . .	207
E.1.2	Financiamento da Administração Central . . . . .	208
E.1.2.1	Financiamento do Estado . . . . .	208
E.1.2.2	Financiamento dos serviços e fundos autónomos . . . . .	209
E.1.3	Financiamento da Administração Regional e Local . . . . .	210
E.1.3.1	Financiamento da Administração Regional . . . . .	210
E.1.3.2	Financiamento da Administração Local . . . . .	211
E.1.4	Financiamento dos fundos de Segurança Social . . . . .	211
E.1.5	Dívida directa do Estado . . . . .	212

## D. EXCHANGE RATE STATISTICS

### D.1 EXCHANGE RATES

D.1	Irrevocable conversion rates for the euro . . . . .	183
D.1.1	Euro reference exchange rates - vis-à-vis ERM II currencies . . . . .	184
D.1.1.1	Euro reference exchange rates - Averages . . . . .	184
D.1.1.2	Euro reference exchange rates - End-of-period . . . . .	186
D.1.2.1	Special Drawing Rights - Gold . . . . .	187
D.1.2.2	Euro effective exchange rates . . . . .	188
D.1.2.3	Exchange rate indices for Portugal . . . . .	188
D.1.2.4	Euro effective exchange rate - Effective exchange rate Index for Portugal - SDR - Gold . . . . .	189
D.1.3	Euro exchange rates against other currencies - Reference figures - End-of-period . . . . .	189

### D.2 FOREIGN EXCHANGE AND DERIVATIVES MARKET ACTIVITY

D.2.1	Foreign exchange market turnover - Global . . . . .	197
D.2.2	Foreign exchange market turnover - Euro against other currencies . . . . .	197
D.2.3	Foreign exchange market turnover - Euro against US Dollar . . . . .	198
D.2.4	Foreign exchange market turnover - Euro against pound sterling . . . . .	198
D.2.5	Amounts outstanding of foreign exchange rate derivatives - Global . . . . .	199
D.2.6	Amounts outstanding of foreign exchange rate derivatives - euro against other currencies . . . . .	199
D.2.7	Amounts outstanding of foreign exchange rate derivatives - Euro against US dollar . . . . .	200
D.2.8	Amounts outstanding of foreign exchange rate derivatives - euro against pound sterling . . . . .	200
D.2.9	Single currency interest rates derivatives turnover - Global . . . . .	201
D.2.10	Single currency interest rates derivatives turnover - Euro . . . . .	201
D.2.11	Amounts outstanding of single currency interest rate derivatives - Global . . . . .	202
D.2.12	Amounts outstanding of single currency interest rate derivatives - Euro . . . . .	202

## E. PUBLIC FINANCE STATISTICS

### E.1 GENERAL GOVERNMENT FINANCING

E.1.1	General Government financing . . . . .	207
E.1.2	Central Government financing . . . . .	208
E.1.2.1	State financing . . . . .	208
E.1.2.2	Autonomous services and funds financing . . . . .	208
E.1.3	Regional and Local Government financing . . . . .	210
E.1.3.1	Regional Government financing . . . . .	210
E.1.3.2	Local Government financing . . . . .	211
E.1.4	Social securities funds financing . . . . .	211
E.1.5	Direct state debt . . . . .	212

**E.2 RECEITAS E DESPESAS DO ESTADO E DA SEGURANÇA SOCIAL**

E.2.1	Receitas e despesas do Estado .....	215
E.2.2	Receitas e despesas dos fundos de Segurança Social - Instituto de Gestão Financeira da Segurança Social .....	216

**F. CONTAS NACIONAIS FINANCEIRAS****F.1 CONTAS NACIONAIS FINANCEIRAS - TRANSAÇÕES**

F.1.1.1	Contas Nacionais Financeiras -Transações .Sector institucional e instrumento financeiro - 2000 .....	221
F.1.1.2	Contas Nacionais Financeiras -Transações .Sector institucional e instrumento financeiro - 2001 .....	222
F.1.1.3	Contas Nacionais Financeiras -Transações .Sector institucional e instrumento financeiro - 2002 .....	223
F.1.1.4	Contas Nacionais Financeiras -Transações .Sector institucional e instrumento financeiro - 2003 .....	224
F.1.1.5	Contas Nacionais Financeiras -Transações .Sector institucional e instrumento financeiro - 2004 .....	225
F.1.2.1	Contas Nacionais Financeiras -Transações .Total da economia. ....	226
F.1.2.2	Contas Nacionais Financeiras -Transações .Sector institucional - Sociedades não financeiras. ....	227
F.1.2.3	Contas Nacionais Financeiras -Transações .Sector institucional - Sociedades financeiras. ....	228
F.1.2.4	Contas Nacionais Financeiras -Transações .Sector institucional - Administrações Públicas. ....	229
F.1.2.5	Contas Nacionais Financeiras -Transações .Sector institucional - Particulares. ....	230
F.1.2.6	Contas Nacionais Financeiras -Transações .Sector institucional - Resto do Mundo. ....	231
F.1.3.1	Contas Nacionais Financeiras -Transações .Instrumento financeiro - Numerário e Depósitos. ....	232
F.1.3.2	Contas Nacionais Financeiras -Transações .Instrumento financeiro - Títulos exceptos acções. ....	232
F.1.3.3	Contas Nacionais Financeiras -Transações .Instrumento financeiro - Empréstimos. ....	233
F.1.3.4	Contas Nacionais Financeiras -Transações .Instrumento financeiro - Acções e outras participações. ....	233

**G. ESTATÍSTICAS GERAIS****G.0 CONTAS NACIONAIS TRIMESTRAIS**

G.0.1	Contas nacionais trimestrais - Óptica da despesa (PIBpm) .	239
G.0.2	Contas nacionais trimestrais - Óptica da despesa (PIBpm) - Taxas de variação homóloga. ....	239

**G.1 INDICADORES DE ACTIVIDADE ECONÓMICA**

G.1.1	Índices de produção industrial .....	243
G.1.2	Índices de volume de negócios na indústria .....	243
G.1.3	Inquérito de conjuntura à indústria transformadora - Total saldos de respostas extremas. ....	244
G.1.4	Inquérito de conjuntura à indústria transformadora - Bens de consumo, saldos de respostas extremas. ....	244
G.1.5	Inquérito de conjuntura à indústria transformadora - Bens intermédios, saldos de respostas extremas. ....	245
G.1.6	Inquérito de conjuntura à indústria transformadora - Fabricação de automóveis, saldos de respostas extremas. .	245
G.1.7	Inquérito de conjuntura à indústria transformadora - Outros bens de equipamento, saldos de respostas extremas. ....	246
G.1.8	Capacidade produtiva na indústria transformadora. ....	246
G.1.9	Construção e obras públicas .....	247
G.1.10	Licenças de construção e obras concluídas .....	247
G.1.11	Inquérito de conjuntura à construção e obras públicas .....	248
G.1.12	Energia .....	249
G.1.13	Inquérito de conjuntura ao comércio .....	249
G.1.14	Índices de volume de negócios no comércio a retalho .....	250
G.1.15	Turismo: dormidas na hotelaria .....	250
G.1.16	Viaturas .....	251
G.1.17	Indicadores de confiança .....	251

**E.2 STATE AND SOCIAL SECURITY REVENUE AND EXPENDITURE**

E.2.1	State revenue and expenditure. ....	215
E.2.2	Social security funds revenue and expenditure - Instituto de Gestão Financeira da Segurança Social .....	216

**F. NATIONAL FINANCIAL ACCOUNTS****F.1 NATIONAL FINANCIAL ACCOUNTS - TRANSACTIONS**

F.1.1.1	National Financial Accounts -Transactions. Institutional sector and financial instrument - 2000. ....	221
F.1.1.2	National Financial Accounts -Transactions. Institutional sector and financial instrument - 2001. ....	222
F.1.1.3	National Financial Accounts -Transactions. Institutional sector and financial instrument - 2002. ....	223
F.1.1.4	National Financial Accounts -Transactions. Institutional sector and financial instrument - 2003. ....	224
F.1.1.5	National Financial Accounts -Transactions. Institutional sector and financial instrument - 2004. ....	225
F.1.2.1	National Financial Accounts -Transactions. Total economy. ....	226
F.1.2.2	National Financial Accounts -Transactions. Institutional sector - Non-financial Corporations .....	227
F.1.2.3	National Financial Accounts -Transactions. Institutional sector - Financial Corporations. ....	228
F.1.2.4	National Financial Accounts -Transactions. Institutional sector - General Government. ....	229
F.1.2.5	National Financial Accounts -Transactions. Institutional sector - Households. ....	230
F.1.2.6	National Financial Accounts -Transactions. Institutional sector - Rest of the World. ....	231
F.1.3.1	National Financial Accounts -Transactions. Financial instruments - Currency and Deposits. ....	232
F.1.3.2	National Financial Accounts -Transactions. Financial instruments - Securities other than shares. ....	232
F.1.3.3	National Financial Accounts -Transactions. Financial instruments - Loans. ....	233
F.1.3.4	National Financial Accounts -Transactions. Financial instruments - Shares and other equity. ....	233

**G. GENERAL STATISTICS****G.0 QUARTERLY NATIONAL ACCOUNTS**

G.0.1	Quarterly national accounts - Expenditure approach (GDPmp). ....	239
G.0.2	Quarterly national accounts - Expenditure approach (GDPmp) - year-on-year rate of change. ....	239

**G.1 ECONOMIC ACTIVITY INDICATORS**

G.1.1	Industrial production indices .....	225
G.1.2	Industrial turnover indices. ....	225
G.1.3	Manufacturing survey - Total, balance of respondents. . .	244
G.1.4	Manufacturing survey - Consumption, balance of respondents .....	244
G.1.5	Manufacturing survey - Intermediate goods, balance of respondents .....	245
G.1.6	Manufacturing survey - Vehicles manufacturing, balance of respondents .....	245
G.1.7	Manufacturing survey - Other equipment goods, balance of respondents .....	246
G.1.8	Rate of capacity utilization in manufacturing .....	246
G.1.9	Construction and public works .....	247
G.1.10	Permits issued and building completions .....	247
G.1.11	Construction and public works survey .....	248
G.1.12	Energy .....	248
G.1.13	Trade survey. ....	249
G.1.14	Retail trade index .....	250
G.1.15	Tourism: bednights .....	250
G.1.16	Vehicles .....	251
G.1.17	Confidence indicators .....	251

**G.2 EMPREGO E SALÁRIOS**

G.2.1	População e emprego .....	255
G.2.2	Emprego por ramo de actividade .....	255
G.2.3	Emprego por situação na profissão .....	256
G.2.4	Emprego por número de horas semanais trabalhadas .....	256
G.2.5	Desemprego por duração da procura de emprego .....	257
G.2.6	Desemprego registado e ofertas de emprego .....	257
G.2.7	Salários: contratação colectiva .....	258
G.2.8	Variação das remunerações declaradas à Segurança Social .....	258

**G.2 EMPLOYMENT AND WAGES**

G.2.1	Population and employment .....	255
G.2.2	Employment by classification of economic activity .....	255
G.2.3	Employment by contractual relationship .....	256
G.2.4	Employment by weekly labour time .....	256
G.2.5	Unemployment by job seeking time .....	257
G.2.6	Registered unemployment and new job vacancies .....	257
G.2.7	Wages: collective settlements .....	258
G.2.8	Changes in compensation of employees declared to Social Security .....	258

**H. Notas explicativas**

261

Desagregação sectorial utilizada nas estatísticas monetárias e financeiras .....	273
Nomenclatura de instrumentos financeiros e outras rubricas nas estatísticas monetárias e financeiras .....	275
Glossário e sinais convencionais utilizados .....	279
Suplementos ao Boletim Estatístico .....	280

**H. Explanatory notes**

261

Sector breakdown in monetary and financial statistics .....	273
Financial instruments and other items in monetary and financial statistics .....	275
Glossary and conventions used .....	279
Supplements to the Statistical Bulletin .....	280

A. Principais Indicadores

*A. Main Indicators*

Fonte/Source: linha / row (1-4) Instituto Nacional de Estatística e EUROSTAT; (5-7) Instituto Nacional de Estatística

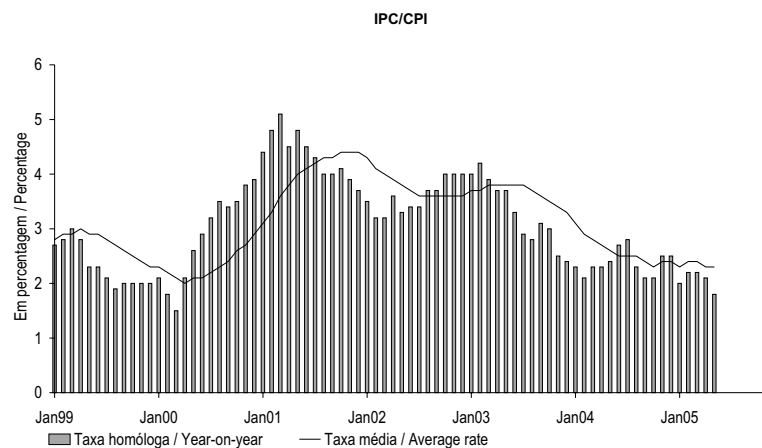
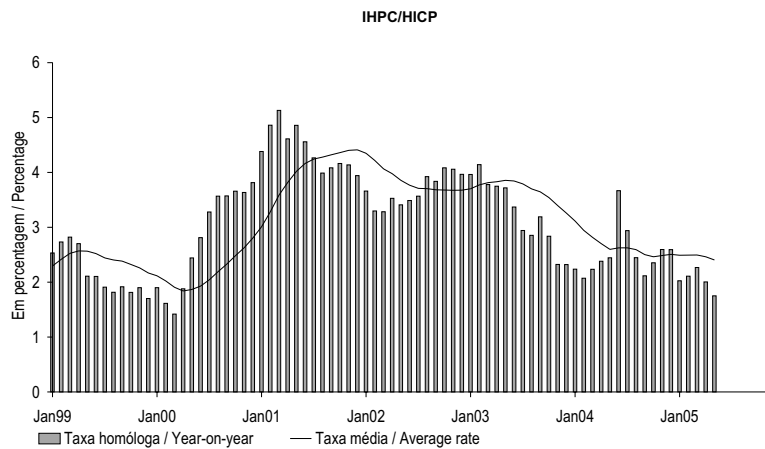

	MAI 04	JUN 04	JUL 04	AGO 04	SET 04	OUT 04	NOV 04	DEZ 04	JAN 05	FEV 05	MAR 05	ABR 05	MAI 05	
	1	2	3	4	5	6	7	8	9	10	11	12	13	

IHPC													HICP			
1	Índice global	125.7	127.2	126.1	125.6	125.5	126.1	126.5	126.6	125.9	125.8	126.3	127.2	127.9	Overall Index	1
2	Mês corrente/mês anterior M(1,1)	0.8	1.2	-0.9	-0.4	-0.1	0.5	0.3	0.1	-0.6	-0.1	0.4	0.7	0.6	Month-on-month M(1,1)	2
3	Mês corrente/mês homólogo M(1,12)	2.4	3.7	2.9	2.4	2.1	2.4	2.6	2.6	2.0	2.1	2.3	2.0	1.8	Year-on-year M(1,12)	3
4	12 meses/12 meses homólogos M(12,12)	2.6	2.6	2.6	2.6	2.5	2.5	2.5	2.5	2.5	2.5	2.5	2.5	2.4	12 months moving average M(12,12)	4
IPC													CPI			
5	Mês corrente/mês anterior M(1,1)	0.7	0.2	-0.2	-0.4	0.0	0.6	0.6	0.1	-0.5	0.0	0.3	0.7	0.4	Month-on-month M(1,1)	5
6	Mês corrente/mês homólogo M(1,12)	2.4	2.7	2.8	2.3	2.1	2.1	2.5	2.5	2.0	2.2	2.2	2.1	1.8	Year-on-year M(1,12)	6
7	12 meses/12 meses homólogos M(12,12)	2.6	2.5	2.5	2.5	2.4	2.3	2.4	2.4	2.3	2.4	2.4	2.3	2.3	12 months moving average M(12,12)	7

	1	2	3	4	5	6	7	8	9	10	11	12	13	
	MAY 04	JUN 04	JUL 04	AUG 04	SEP 04	OCT 04	NOV 04	DEC 04	JAN 05	FEB 05	MAR 05	APR 05	MAY 05	

(1) Até Dezembro de 2002, as taxas de variação foram calculadas utilizando o IPC de base 1997. A partir de Janeiro de 2003 as taxas de variação são calculadas utilizando o novo IPC de base 2002. / Up to December 2002, the rates of change were calculated using the CPI basis 1997. From January 2003 onwards, the rates of change are calculated using the new CPI basis 2002.



**A.1.2 ÍNDICE HARMONIZADO DE PREÇOS NO CONSUMIDOR  
POR AGREGADOS  
Taxa de variação (em percentagem)**

**HARMONIZED INDEX OF CONSUMER PRICES  
BY AGGREGATES  
Rates of change (in percentage)**

Fonte/Source: Instituto Nacional de Estatística e EUROSTAT

	Peso no total (%)	MAI 04	JUN 04	JUL 04	AGO 04	SET 04	OUT 04	NOV 04	DEZ 04	JAN 05	FEV 05	MAR 05	ABR 05	MAI 05	
		1	2	3	4	5	6	7	8	9	10	11	12	13	
<b>Bens</b>	<b>61.9</b>														<b>Goods</b>
1 Índice .....		119.6	119.5	119.1	118.3	118.1	119.1	120.1	120.2	119.0	118.7	119.1	120.3	120.9	Index .....
2 Mês corrente/mês anterior M(1,1) .....		0.9	0.0	-0.3	-0.7	-0.2	0.8	0.8	0.1	-1.0	-0.3	0.4	1.0	0.5	Month-on-month M(1,1) .....
3 Mês corrente/mês homólogo M(1,12) .....		1.8	1.9	2.1	1.5	1.2	1.6	1.9	2.0	1.5	1.8	1.8	1.6	1.1	Year-on-year M(1,12) .....
4 12 meses/12 meses homólogos M(12,12) .....		1.8	1.8	1.8	1.7	1.6	1.6	1.6	1.6	1.6	1.7	1.7	1.7	1.7	12 months moving average M(12,12) .....
<b>Alimentares</b>	<b>21.5</b>														<b>Food</b>
5 Índice .....		123.6	123.1	124.0	123.3	122.5	122.1	121.6	122.0	121.8	122.6	123.2	123.2	123.4	Index .....
6 Mês corrente/mês anterior M(1,1) .....		-0.1	-0.4	0.7	-0.6	-0.7	-0.3	-0.4	0.3	-0.2	0.6	0.4	0.0	0.2	Month-on-month M(1,1) .....
7 Mês corrente/mês homólogo M(1,12) .....		2.0	1.6	2.7	1.2	0.4	0.1	0.1	0.6	-0.3	0.1	0.2	-0.5	-0.2	Year-on-year M(1,12) .....
8 12 meses/12 meses homólogos M(12,12) .....		2.5	2.4	2.4	2.3	2.0	1.7	1.5	1.4	1.2	1.1	0.9	0.7	0.5	12 months moving average M(12,12) .....
<b>Não transformados</b>	<b>10.9</b>														<b>Unprocessed</b>
9 Índice .....		127.9	127.1	128.9	127.5	126.2	126.3	125.4	126.3	125.9	125.8	126.9	126.8	127.3	Index .....
10 Mês corrente/mês anterior M(1,1) .....		-0.3	-0.6	1.4	-1.1	-1.0	0.1	-0.8	0.8	-0.3	-0.1	0.8	-0.1	0.5	Month-on-month M(1,1) .....
11 Mês corrente/mês homólogo M(1,12) .....		0.7	0.2	2.2	-0.6	-1.6	-1.2	-1.3	-0.5	-1.1	-0.7	-0.1	-1.2	-0.5	Year-on-year M(1,12) .....
12 12 meses/12 meses homólogos M(12,12) .....		1.9	1.7	1.7	1.4	0.9	0.6	0.3	0.0	-0.1	-0.1	-0.2	-0.5	-0.5	12 months moving average M(12,12) .....
<b>Transformados</b>	<b>10.7</b>														<b>Processed</b>
13 Índice .....		119.3	119.1	119.1	119.1	118.7	117.8	117.8	117.7	117.7	119.3	119.4	119.5	119.4	Index .....
14 Mês corrente/mês anterior M(1,1) .....		0.1	-0.2	0.0	0.0	-0.3	-0.8	0.0	-0.1	0.0	1.4	0.0	0.1	-0.1	Month-on-month M(1,1) .....
15 Mês corrente/mês homólogo M(1,12) .....		3.3	3.1	3.2	3.1	2.6	1.4	1.6	1.7	0.5	0.8	0.5	0.2	0.1	Year-on-year M(1,12) .....
16 12 meses/12 meses homólogos M(12,12) .....		3.1	3.1	3.1	3.2	3.1	3.0	2.9	2.8	2.6	2.3	2.1	1.8	1.6	12 months moving average M(12,12) .....
<b>Industriais</b>	<b>40.3</b>														<b>Industrial</b>
17 Índice .....		117.2	117.5	116.4	115.5	115.6	117.2	119.0	119.0	117.4	116.4	116.8	118.6	119.4	Index .....
18 Mês corrente/mês anterior M(1,1) .....		1.5	0.2	-0.9	-0.8	0.1	1.4	1.5	0.0	-1.4	-0.8	0.3	1.6	0.6	Month-on-month M(1,1) .....
19 Mês corrente/mês homólogo M(1,12) .....		1.7	2.0	1.8	1.7	1.7	2.4	2.9	2.8	2.5	2.7	2.6	2.7	1.8	Year-on-year M(1,12) .....
20 12 meses/12 meses homólogos M(12,12) .....		1.5	1.5	1.5	1.5	1.5	1.5	1.6	1.8	1.9	2.0	2.2	2.3	2.3	12 months moving average M(12,12) .....
<b>Energéticos</b>	<b>8.5</b>														<b>Energy</b>
21 Índice .....		128.2	129.3	128.7	130.0	130.0	132.5	133.5	131.9	130.7	132.3	134.2	137.5	136.8	Index .....
22 Mês corrente/mês anterior M(1,1) .....		2.4	0.9	-0.5	1.0	0.0	2.0	0.7	-1.1	-1.0	1.2	1.5	2.5	-0.5	Month-on-month M(1,1) .....
23 Mês corrente/mês homólogo M(1,12) .....		3.9	5.9	6.5	7.9	7.0	9.2	10.8	9.6	7.6	8.2	8.4	9.9	6.7	Year-on-year M(1,12) .....
24 12 meses/12 meses homólogos M(12,12) .....		2.4	2.6	2.9	3.3	3.5	4.0	4.8	5.4	5.9	6.5	7.2	7.9	8.2	12 months moving average M(12,12) .....
<b>Não energéticos</b>	<b>31.8</b>														<b>Non-energy</b>
25 Índice .....		114.7	114.8	113.6	112.2	112.3	113.7	115.7	116.0	114.3	112.7	112.8	114.3	115.4	Index .....
26 Mês corrente/mês anterior M(1,1) .....		1.2	0.0	-1.0	-1.3	0.2	1.2	1.7	0.3	-1.5	-1.4	0.0	1.3	1.0	Month-on-month M(1,1) .....
27 Mês corrente/mês homólogo M(1,12) .....		1.1	1.1	0.7	0.2	0.4	0.6	0.9	1.1	1.2	1.2	1.1	0.8	0.6	Year-on-year M(1,12) .....
28 12 meses/12 meses homólogos M(12,12) .....		1.3	1.2	1.1	1.0	0.9	0.9	0.8	0.8	0.9	0.9	0.9	0.9	0.8	12 months moving average M(12,12) .....
<b>Serviços</b>	<b>38.1</b>														<b>Services</b>
29 Índice .....		139.1	143.2	141.0	141.1	141.1	141.1	140.4	140.3	140.6	141.1	141.6	142.0	142.9	Index .....
30 Mês corrente/mês anterior M(1,1) .....		0.7	3.0	-1.5	0.1	0.0	0.0	-0.5	-0.1	0.2	0.4	0.3	0.3	0.7	Month-on-month M(1,1) .....
31 Mês corrente/mês homólogo M(1,12) .....		3.7	6.5	4.3	3.8	3.6	3.6	3.7	3.5	2.9	2.7	3.0	2.8	2.8	Year-on-year M(1,12) .....
32 12 meses/12 meses homólogos M(12,12) .....		3.9	4.0	4.0	4.0	3.9	3.9	3.9	3.9	3.9	3.8	3.7	3.6	3.6	12 months moving average M(12,12) .....

	Weight in total (%)	1	2	3	4	5	6	7	8	9	10	11	12	13	
		MAY 04	JUN 04	JUL 04	AUG 04	SEP 04	OCT 04	NOV 04	DEC 04	JAN 05	FEB 05	MAR 05	APR 05	MAY 05	

**A.1.3 ÍNDICE DE PREÇOS NO CONSUMIDOR POR CLASSES**  
Taxas de variação (em percentagem)

**CONSUMER PRICE INDEX BY ITEMS**  
Rates of change (in percentage)

Fonte / Source: Instituto Nacional de Estatística

	Peso no total (%)	MAI 04	JUN 03	JUL 04	AGO 04	SET 04	OUT 04	NOV 04	DEZ 04	JAN 05	FEV 05	MAR 05	ABR 05	MAI 05		
		1	2	3	4	5	6	7	8	9	10	11	12	13		
Produtos alimentares e bebidas não alcoólicas 19.3																
Food and non-alcoholic beverages																
1	Mês corrente/mês anterior M(1,1) .....	-0.1	-0.5	0.9	-0.7	-0.8	-0.4	-0.4	0.4	-0.2	-0.1	0.6	0.0	0.2	Month-on-month M(1,1) .....	1
2	Mês corrente/mês homólogo M(1,12) .....	1.8	1.5	2.7	0.9	0.1	-0.4	-0.3	0.2	-0.8	-0.7	-0.5	-1.2	-1.0	Year-on-year M(1,12) .....	2
3	12 meses/12 meses homólogos M(12,12)	2.4	2.3	2.3	2.1	1.8	1.5	1.3	1.1	0.9	0.8	0.6	0.3	0.0	12 months moving average M(12,12) .....	3
Bebidas alcoólicas e tabaco 3.0																
Alcoholic beverages and tobacco																
4	Mês corrente/mês anterior M(1,1) .....	-0.1	-0.2	-0.1	0.0	-0.2	-0.1	0.0	-0.1	0.0	5.4	-0.2	0.1	0.1	Month-on-month M(1,1) .....	4
5	Mês corrente/mês homólogo M(1,12) .....	3.2	3.0	2.7	2.9	2.4	2.5	2.8	3.0	2.6	5.1	4.5	4.5	4.7	Year-on-year M(1,12) .....	5
6	12 meses/12 meses homólogos M(12,12)	3.7	3.5	3.4	3.3	3.2	3.1	3.1	3.0	2.9	3.1	3.2	3.3	3.4	12 months moving average M(12,12) .....	6
Vestuário e calçado 7.0																
Clothing and footwear																
7	Mês corrente/mês anterior M(1,1) .....	5.6	-0.2	-4.8	-6.9	-0.7	5.9	8.1	0.9	-7.1	-7.2	-0.3	7.2	4.7	Month-on-month M(1,1) .....	7
8	Mês corrente/mês homólogo M(1,12) .....	1.0	0.7	-1.1	-4.0	-4.6	-3.6	-2.5	-2.2	-1.9	-1.4	-1.4	-1.3	-2.1	Year-on-year M(1,12) .....	8
9	12 meses/12 meses homólogos M(12,12)	1.1	1.0	0.8	0.4	0.0	-0.5	-0.8	-1.1	-1.3	-1.5	-1.7	-1.8	-2.1	12 months moving average M(12,12) .....	9
Habitação, água, electricidade, gás e outros combustíveis 10.2																
Housing, water, electricity, gas and other fuels																
10	Mês corrente/mês anterior M(1,1) .....	0.3	0.2	0.1	0.1	0.2	0.5	0.6	0.3	1.2	0.2	0.4	0.4	0.2	Month-on-month M(1,1) .....	10
11	Mês corrente/mês homólogo M(1,12) .....	2.4	2.4	2.6	2.7	3.1	3.6	4.1	4.3	4.4	4.3	4.5	4.4	4.3	Year-on-year M(1,12) .....	11
12	12 meses/12 meses homólogos M(12,12)	3.3	3.1	3.0	2.9	2.9	2.9	2.9	3.0	3.1	3.2	3.4	3.6	3.7	12 months moving average M(12,12) .....	12
Acessórios para o lar, equipamento doméstico e manutenção corrente da habitação 7.9																
Furnishings, household equipment and routine maintenance of the house																
13	Mês corrente/mês anterior M(1,1) .....	0.3	0.0	0.0	0.1	0.0	0.0	0.0	0.1	0.4	0.5	-0.1	0.0	0.0	Month-on-month M(1,1) .....	13
14	Mês corrente/mês homólogo M(1,12) .....	1.7	1.6	1.5	1.7	1.6	1.4	1.4	1.5	1.4	1.7	1.4	1.3	1.0	Year-on-year M(1,12) .....	14
15	12 meses/12 meses homólogos M(12,12)	2.0	1.9	1.8	1.8	1.7	1.6	1.6	1.6	1.5	1.5	1.5	1.5	1.4	12 months moving average M(12,12) .....	15
Saúde 5.5																
Health																
16	Mês corrente/mês anterior M(1,1) .....	0.0	0.1	0.0	0.1	0.2	0.1	0.1	-0.1	0.1	0.2	0.1	0.1	0.1	Month-on-month M(1,1) .....	16
17	Mês corrente/mês homólogo M(1,12) .....	1.4	1.6	1.6	1.8	2.0	2.1	2.0	1.9	1.5	1.3	1.1	1.0	1.1	Year-on-year M(1,12) .....	17
18	12 meses/12 meses homólogos M(12,12)	1.6	1.5	1.5	1.5	1.6	1.6	1.7	1.7	1.7	1.7	1.6	1.6	1.5	12 months moving average M(12,12) .....	18
Transportes 19.7																
Transport																
19	Mês corrente/mês anterior M(1,1) .....	1.0	0.5	0.0	0.6	0.2	1.0	0.2	-0.4	-0.7	0.6	0.9	1.1	0.2	Month-on-month M(1,1) .....	19
20	Mês corrente/mês homólogo M(1,12) .....	2.9	3.7	4.0	4.4	4.2	5.4	6.0	5.7	4.6	4.4	4.5	5.1	4.2	Year-on-year M(1,12) .....	20
21	12 meses/12 meses homólogos M(12,12)	2.3	2.3	2.4	2.5	2.6	2.8	3.2	3.5	3.8	4.0	4.3	4.6	4.7	12 months moving average M(12,12) .....	21
Comunicações 3.2																
Communications																
22	Mês corrente/mês anterior M(1,1) .....	-0.2	2.4	0.0	-0.1	0.0	0.0	0.0	0.0	0.0	-0.1	-0.5	0.0	-0.1	Month-on-month M(1,1) .....	22
23	Mês corrente/mês homólogo M(1,12) .....	-3.2	-0.9	-0.8	-0.9	-0.9	-0.2	-0.2	-0.2	-0.1	-0.4	1.5	1.5	1.6	Year-on-year M(1,12) .....	23
24	12 meses/12 meses homólogos M(12,12)	-1.8	-1.8	-1.7	-1.6	-1.5	-1.4	-1.2	-1.0	-1.0	-1.0	-0.7	-0.4	0.0	12 months moving average M(12,12) .....	24
Lazer, recreação e cultura 4.9																
Recreation and culture																
25	Mês corrente/mês anterior M(1,1) .....	0.0	-0.1	0.6	1.4	1.3	-0.7	-1.0	-0.4	0.5	0.1	0.9	-0.5	-0.6	Month-on-month M(1,1) .....	25
26	Mês corrente/mês homólogo M(1,12) .....	2.9	2.8	3.1	3.2	3.8	2.2	2.6	2.0	2.3	1.8	2.7	2.1	1.5	Year-on-year M(1,12) .....	26
27	12 meses/12 meses homólogos M(12,12)	2.1	2.3	2.5	2.6	2.8	2.8	2.8	2.8	2.8	2.8	2.7	2.6	2.5	12 months moving average M(12,12) .....	27
Educação 1.7																
Education																
28	Mês corrente/mês anterior M(1,1) .....	0.0	0.0	0.0	0.1	0.0	3.8	1.1	0.1	1.5	0.1	0.0	0.0	0.0	Month-on-month M(1,1) .....	28
29	Mês corrente/mês homólogo M(1,12) .....	11.0	11.0	11.0	10.9	10.5	4.3	5.4	5.4	6.9	7.0	6.9	6.8	6.8	Year-on-year M(1,12) .....	29
30	12 meses/12 meses homólogos M(12,12)	8.8	9.3	9.9	10.5	11.0	10.4	9.9	9.3	9.0	8.7	8.3	8.0	7.6	12 months moving average M(12,12) .....	30
Restaurantes e hotéis 11.3																
Restaurants and hotels																
31	Mês corrente/mês anterior M(1,1) .....	0.4	1.4	-0.4	0.1	-0.1	0.7	-0.2	-0.1	0.1	0.6	0.2	-0.1	0.4	Month-on-month M(1,1) .....	31
32	Mês corrente/mês homólogo M(1,12) .....	4.7	5.7	4.9	4.8	4.3	4.5	4.4	3.9	2.8	2.9	2.9	2.6	2.7	Year-on-year M(1,12) .....	32
33	12 meses/12 meses homólogos M(12,12)	4.7	4.8	4.7	4.7	4.6	4.6	4.6	4.6	4.4	4.3	4.2	4.0	3.9	12 months moving average M(12,12) .....	33
Bens e serviços diversos 6.4																
Miscellaneous goods and services																
34	Mês corrente/mês anterior M(1,1) .....	0.2	0.0	0.0	0.2	0.1	0.2	0.5	0.2	0.2	0.2	0.2	0.0	0.1	Month-on-month M(1,1) .....	34
35	Mês corrente/mês homólogo M(1,12) .....	2.9	2.6	2.7	2.6	2.5	2.4	2.5	2.7	2.8	2.7	2.3	1.9	1.8	Year-on-year M(1,12) .....	35
36	12 meses/12 meses homólogos M(12,12)	3.2	3.0	2.9	2.9	2.8	2.7	2.6	2.6	2.6	2.6	2.6	2.5	2.4	12 months moving average M(12,12) .....	36

	Weight in total (%)	1	2	3	4	5	6	7	8	9	10	11	12	13	
		MAY 04	JUN 04	JUL 04	AUG 04	SEP 04	OCT 04	NOV 04	DEC 04	JAN 05	FEB 05	MAR 05	APR 05	MAY 05	

**A.1.4 ÍNDICE HARMONIZADO DE PREÇOS NO CONSUMIDOR**  
Taxas de variação (em percentagem)

**HARMONIZED INDEX OF CONSUMER PRICES**  
Rates of change (in percentage)

Fonte/Source: EUROSTAT

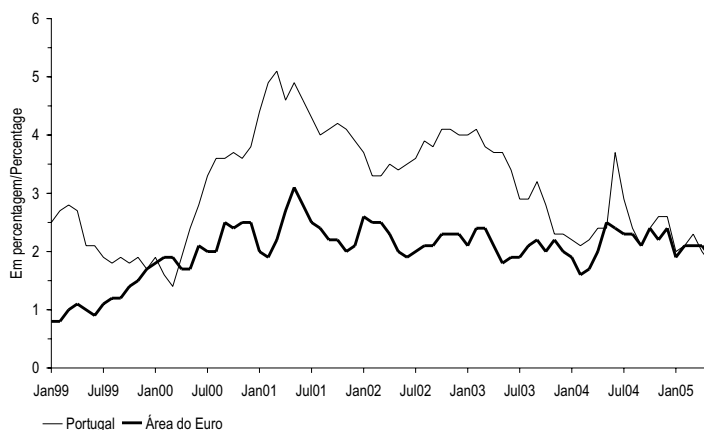

	MAI 04	JUN 04	JUL 04	AGO 04	SET 04	OUT 04	NOV 04	DEZ 04	JAN 05	FEV 05	MAR 05	ABR 05	MAI 05	
	1	2	3	4	5	6	7	8	9	10	11	12	13	

1	Área do euro	M(1,12)	2.5	2.4	2.3	2.3	2.1	2.4	2.2	2.4	1.9	2.1	2.1	1.9	M(1,12)	Euro area	1
2		M(12,12)	2.0	2.0	2.1	2.1	2.1	2.1	2.1	2.1	2.2	2.2	2.2	2.2	M(12,12)		2
3	UE	M(1,12)	2.3	2.2	2.1	2.1	1.9	2.1	2.0	2.2	1.8	2.0	2.0	1.9	M(1,12)	EU	3
4		M(12,12)	1.8	1.9	1.9	1.9	1.9	1.9	1.9	2.0	2.0	2.0	2.1	2.0	M(12,12)		4
5	Bélgica	M(1,12)	2.4	2.0	2.1	2.0	1.8	2.7	2.3	1.9	2.0	2.3	2.8	2.4	M(1,12)	Belgium	5
6		M(12,12)	1.6	1.6	1.7	1.7	1.7	1.8	1.8	1.9	1.9	2.0	2.2	2.2	M(12,12)		6
7	Dinamarca	M(1,12)	1.1	0.9	1.1	0.9	0.9	1.6	1.0	1.0	0.8	1.0	1.3	1.7	M(1,12)	Denmark	7
8		M(12,12)	1.2	1.1	1.1	1.0	0.9	1.0	0.9	0.9	0.9	1.0	1.1	1.1	M(12,12)		8
9	Alemanha	M(1,12)	2.1	1.9	2.0	2.1	1.9	2.2	2.0	2.2	1.6	1.8	1.7	1.4	M(1,12)	Germany	9
10		M(12,12)	1.2	1.3	1.4	1.5	1.5	1.6	1.7	1.8	1.8	1.9	1.9	1.9	M(12,12)		10
11	Grécia	M(1,12)	3.1	3.0	3.1	2.8	2.9	3.3	3.2	3.1	4.2	3.2	2.9	3.3	M(1,12)	Greece	11
12		M(12,12)	3.2	3.1	3.1	3.0	3.0	3.0	3.0	3.0	3.1	3.2	3.2	3.2	M(12,12)		12
13	Espanha	M(1,12)	3.4	3.5	3.3	3.3	3.2	3.6	3.5	3.3	3.1	3.3	3.4	3.5	M(1,12)	Spain	13
14		M(12,12)	2.7	2.8	2.8	2.8	2.9	2.9	3.0	3.1	3.1	3.2	3.3	3.4	M(12,12)		14
15	França	M(1,12)	2.8	2.7	2.6	2.5	2.2	2.3	2.2	2.3	1.6	1.9	2.1	2.0	M(1,12)	France	15
16		M(12,12)	2.2	2.3	2.3	2.4	2.4	2.4	2.3	2.3	2.3	2.3	2.3	2.2	M(12,12)		16
17	Irlanda	M(1,12)	2.1	2.5	2.5	2.5	2.4	2.5	2.8	2.4	2.1	2.0	1.9	2.2	M(1,12)	Ireland	17
18		M(12,12)	2.9	2.8	2.7	2.6	2.5	2.4	2.3	2.3	2.3	2.3	2.3	2.3	M(12,12)		18
19	Itália	M(1,12)	2.3	2.4	2.2	2.4	2.1	2.1	2.0	2.4	2.0	2.0	2.1	2.2	M(1,12)	Italy	19
20		M(12,12)	2.6	2.5	2.5	2.5	2.4	2.3	2.3	2.3	2.2	2.2	2.2	2.2	M(12,12)		20
21	Luxemburgo	M(1,12)	3.4	3.8	3.8	3.6	3.1	4.1	4.0	3.5	2.8	3.2	3.5	3.7	M(1,12)	Luxembourg	21
22		M(12,12)	2.3	2.5	2.6	2.7	2.8	3.0	3.1	3.2	3.3	3.3	3.5	3.6	M(12,12)		22
23	Países Baixos	M(1,12)	1.7	1.5	1.2	1.2	1.1	1.5	1.5	1.2	1.2	1.5	1.5	1.3	M(1,12)	Netherlands	23
24		M(12,12)	1.8	1.7	1.6	1.6	1.5	1.5	1.4	1.4	1.4	1.4	1.4	1.3	M(12,12)		24
25	Áustria	M(1,12)	2.1	2.3	2.1	2.2	1.8	2.4	2.4	2.5	2.4	2.3	2.4	2.3	M(1,12)	Austria	25
26		M(12,12)	1.3	1.4	1.5	1.6	1.7	1.8	1.8	2.0	2.1	2.1	2.2	2.3	M(12,12)		26
27	Portugal	M(1,12)	2.4	3.7	2.9	2.4	2.1	2.4	2.6	2.6	2.0	2.1	2.3	2.0	M(1,12)	Portugal	27
28		M(12,12)	2.6	2.6	2.6	2.6	2.5	2.5	2.5	2.5	2.5	2.5	2.5	2.4	M(12,12)		28
29	Finlândia	M(1,12)	-0.1	-0.1	0.2	0.3	0.2	0.6	0.2	0.1	-0.2	0.0	0.9	1.1	M(1,12)	Finland	29
30		M(12,12)	0.7	0.6	0.5	0.4	0.3	0.3	0.2	0.1	0.1	0.0	0.1	0.3	M(12,12)		30
31	Suécia	M(1,12)	1.5	1.2	1.2	1.2	1.2	1.4	1.1	0.9	0.5	1.2	0.5	0.4	M(1,12)	Sweden	31
32		M(12,12)	1.6	1.5	1.4	1.3	1.2	1.2	1.1	1.0	1.0	1.1	1.1	1.0	M(12,12)		32
33	Reino Unido	M(1,12)	1.5	1.6	1.4	1.3	1.1	1.2	1.5	1.6	1.6	1.6	1.9	1.9	M(1,12)	United Kingdom	33
34		M(12,12)	1.3	1.3	1.3	1.3	1.3	1.3	1.3	1.3	1.4	1.4	1.5	1.5	M(12,12)		34

	1	2	3	4	5	6	7	8	9	10	11	12	13	
	MAY 04	JUN 04	JUL 04	AUG 04	SEP 04	OCT 04	NOV 04	DEC 04	JAN 05	FEB 05	MAR 05	APR 05	MAY 05	

Fonte/Source: Banco Central Europeu (linha/line1); European Banking Federation  
(linha/line 2 a 4); Banco de Portugal (linhas/line 5 a 9); Reuters (linha/line 10)

Em percentagem / In percentage

	MAI 04	JUN 04	JUL 04	AGO 04	SET 04	OUT 04	NOV 04	DEZ 04	JAN 05	FEV 05	MAR 05	ABR 05	MAI 05		
	1	2	3	4	5	6	7	8	9	10	11	12	13		
1 Operações principais de refinanciamento do BCE <sup>(1)(2)</sup> .....	2.00	2.00	2.00	2.00	2.00	2.00	2.00	2.00	2.00	2.00	2.00	2.00	2.00	ECB main refinancing operations <sup>(1)(2)</sup> .....	1
2 EONIA <sup>(2)</sup> .....	2.05	2.13	2.08	2.06	2.09	2.09	2.10	2.21	2.09	2.07	2.12	2.09	2.10	EONIA <sup>(2)</sup> .....	2
3 Euribor (3 meses) <sup>(2)</sup> .....	2.087	2.120	2.116	2.115	2.150	2.153	2.176	2.155	2.142	2.136	2.147	2.126	2.127	Euribor (3 months) <sup>(2)</sup> .....	3
4 Euribor (6 meses) <sup>(2)</sup> .....	2.142	2.195	2.201	2.166	2.212	2.196	2.210	2.215	2.183	2.195	2.207	2.150	2.138	Euribor (6 months) <sup>(2)</sup> .....	4
5 Empréstimos a sociedades não financeiras, em operações até 1 milhão de euros com prazo de fixação inicial de taxa até 1 ano <sup>(3)</sup> .....	5.60	5.62	5.69	5.80	5.72	5.74	5.72	5.52	5.75	5.82	5.72	5.76		Loans to non-financial corporations, transaction up to and including EUR 1 million with initial rate fixation up to 1 year <sup>(3)</sup> .....	5
6 Empréstimos a particulares, para habitação com prazo de fixação inicial de taxa até 1 ano <sup>(3)</sup> .....	3.43	3.43	3.44	3.43	3.43	3.42	3.40	3.39	3.38	3.39	3.37	3.34		Loans to private individuals, for house purchase, with initial rate fixation up to 1 year <sup>(3)</sup> .....	6
7 Empréstimos a particulares, para consumo com prazo de fixação inicial de taxa até 1 ano <sup>(3)</sup> .....	7.46	7.50	7.53	7.70	7.70	7.62	7.42	7.43	7.57	7.59	7.85	7.72		Loans to private individuals, for consumer credit, with initial rate fixation up to 1 year <sup>(3)</sup> .....	7
8 Depósitos de sociedades não financeiras com prazo acordado até 1 ano <sup>(4)</sup> .....	1.99	2.07	2.07	2.01	2.07	2.10	2.12	2.20	2.07	2.07	2.07	2.14		Deposit placed by non-financial corporations with agreed maturity up to 1 year <sup>(4)</sup> .....	8
9 Depósitos de particulares com prazo acordado até 1 ano <sup>(4)</sup> .....	1.79	1.78	1.81	1.76	1.82	1.83	1.88	1.89	1.87	1.85	1.84	1.87		Deposit placed by private individuals with agreed maturity up to 1 year <sup>(4)</sup> .....	9
10 Taxa de rentabilidade das OT a 10 anos <sup>(5)</sup> .....	4.42	4.47	4.35	4.18	4.12	3.99	3.86	3.64	3.56	3.55	3.70	3.50	3.35	Yield on Treasury Bonds - 10 years <sup>(5)</sup> .....	10

(1) Taxa mínima de proposta dos leilões de taxa variável. / Minimum bid rate refers of the variable rate tenders.

(2) Valores em fim de período. / End-of-period values.

(3) Taxas médias ponderadas relativas a novas operações de empréstimos denominados em euros, concedidos por instituições financeiras monetárias a residentes na área do euro. Inclui as operações com taxa variável. Não inclui descobertos bancários. / Weighted average rates on new loans, denominated in euros, extended by monetary financial institutions to residents in the euro area. Includes floating-rate loans. Excludes bank overdrafts.

(4) Taxas médias ponderadas relativas a novas operações de depósitos com prazo acordado, denominados em euros, de residentes na área do euro em instituições financeiras monetárias. Inclui depósitos a prazo e de poupança e equiparados a depósitos (excluindo acordos de recompra). / Weighted average rates on new deposits, denominated in euros, made by euro-area residents at monetary financial institutions. Includes time deposits, savings' deposits and deposit-like instruments (excluding repurchase agreements).

(5) Médias mensais de valores diários. / Monthly average of daily figures.

## A.2.2 AGREGADOS DE CRÉDITO INTERNO

## DOMESTIC CREDIT AGGREGATES

Taxas de variação anual<sup>(1)</sup> ajustadas de operações de titularização

Annual growth rates<sup>(1)</sup> adjusted for securitisation operations

Fonte/Source: Banco de Portugal

Em percentagem / In percentage

	ABR 04	MAI 04	JUN 04	JUL 04	AGO 04	SET 04	OUT 04	NOV 04	DEZ 04	JAN 05	FEV 05	MAR 05	ABR 05		
	1	2	3	4	5	6	7	8	9	10	11	12	13		
1 Crédito interno total .....	6.1	5.9	5.6	5.3	5.7	6.7	7.2	6.1	7.3	6.7	6.4	6.3	6.5	Total domestic credit .....	1
2 Crédito às Administrações Públicas <sup>(2)</sup> .....	-2.5	-17.4	-10.7	-25.4	-12.6	8.4	34.6	-11.1	26.0	29.4	9.5	24.7	1.4	Credit to the General Government <sup>(2)</sup> .....	2
3 Crédito ao sector não monetário excepto Administrações Públicas .....	6.3	6.5	6.0	6.2	6.2	6.6	6.6	6.7	7.0	6.2	6.3	5.9	6.7	Credit to the non-monetary sector except General Government .....	3
4 Crédito a instituições financeiras não monetárias .....	5.2	6.2	4.2	6.2	7.3	10.3	6.7	7.2	9.4	3.2	3.9	7.1	6.9	Credit to non-monetary financial institutions .....	4
5 Créditos a particulares <sup>(3)</sup> .....	10.0	10.2	10.2	10.2	10.0	10.0	9.5	9.6	9.2	9.2	9.3	9.4	9.5	Credit to private individuals <sup>(3)</sup> .....	5
6 Habitação .....	12.0	12.1	11.9	11.8	11.7	11.5	11.2	11.1	10.5	10.6	10.6	10.7	10.8	Housing .....	6
7 Consumo e outros fins .....	2.9	3.6	4.0	4.0	3.7	4.2	3.4	4.3	4.4	4.1	4.3	4.4	4.5	Consumption and other purposes .....	7
8 Crédito a sociedades não financeiras .....	2.8	2.7	2.1	2.2	2.1	2.3	3.3	3.3	4.1	3.5	3.6	1.7	3.4	Credit to non-financial corporations .....	8
9 Por memória: Taxas de variação anual <sup>(1)</sup> não ajustadas de operações de titularização .....														Memo items: Annual growth rates <sup>(1)</sup> not adjusted for securitisation operations .....	
9 Crédito interno total .....	2.7	2.6	2.3	2.6	3.1	4.4	5.4	4.9	5.9	5.2	5.0	4.9	5.2	Total domestic credit .....	9
10 Crédito a particulares <sup>(3)</sup> .....	2.4	2.8	2.8	4.2	4.1	5.0	5.8	7.2	6.2	6.2	6.4	6.6	6.8	Credit to private individuals <sup>(3)</sup> .....	10

(1) As taxas de variação anual são calculadas com base na relação entre saldos em fim de mês e transacções mensais, as quais são calculadas a partir de saldos corrigidos de reclassificações, de abatimentos ao activo e de reavaliações cambiais e de preço. Para informação adicional ver notas no fim da publicação. / The annual growth rates are obtained from the relation between the outstanding amounts and the monthly transactions, which are calculated from the outstanding amounts corrected of reclassifications, write-offs/write-downs, exchange rate changes and price revaluations. For additional information refer to the notes in the end of the Statistical Bulletin

(2) Líquido de passivos face à Administração Central. / Net of liabilities vis-à-vis Central Government.

(3) Inclui crédito a emigrantes. / Includes credit to emigrants.

**A.2.3 TAXAS DE CÂMBIO DE REFERÊNCIA DO EURO E ÍNDICES CAMBIAIS PARA PORTUGAL**

**EURO REFERENCE EXCHANGE RATES AND EXCHANGE RATES INDICES FOR PORTUGAL**

Valores médios

Averages

Fonte / Source: Banco Central Europeu e Banco de Portugal / European Central Bank and Banco de Portugal

	MAI 04	JUN 04	JUL 04	AGO 04	SET 04	OUT 04	NOV 04	DEZ 04	JAN 05	FEV 05	MAR 05	ABR 05	MAI 05	
	1	2	3	4	5	6	7	8	9	10	11	12	13	
1 Dólar EUA .....	1.2007	1.2138	1.2266	1.2176	1.2218	1.2490	1.2991	1.3408	1.3119	1.3014	1.3201	1.2938	1.2694	US Dollar .....
2 Taxa de variação mensal .....	0.18	1.09	1.05	-0.73	0.34	2.23	4.01	3.21	-2.16	-0.80	1.44	-1.99	-1.89	Month-on-month rate of change .....
3 Taxa de variação homóloga .....	3.67	4.07	7.86	9.31	8.88	6.83	11.02	9.13	4.01	2.91	7.66	7.95	5.72	Year-on-year rate of change .....
4 Iene japonês .....	134.48	132.86	134.08	134.54	134.51	135.97	136.09	139.14	135.63	136.55	138.83	138.84	135.37	Japanese yen .....
5 Taxa de variação mensal .....	4.18	-1.20	0.92	0.34	-0.02	1.09	0.09	2.24	-2.52	0.68	1.67	0.01	-2.50	Month-on-month rate of change .....
6 Taxa de variação homóloga .....	-0.99	-3.76	-0.67	1.63	4.32	6.13	6.45	5.07	1.12	1.31	4.28	7.56	0.66	Year-on-year rate of change .....
7 Libra esterlina .....	0.67157	0.66428	0.66576	0.66942	0.68130	0.69144	0.69862	0.69500	0.69867	0.69968	0.69233	0.68293	0.68399	Sterling pound .....
8 Taxa de variação mensal .....	0.94	-1.09	0.22	0.55	1.77	1.49	1.04	-0.52	0.53	-1.29	0.38	-1.36	0.16	Month-on-month rate of change .....
9 Taxa de variação homóloga .....	-5.84	-5.41	-4.95	-4.26	-2.24	-0.89	0.84	-0.99	0.94	1.89	3.14	2.65	1.85	Year-on-year rate of change .....
Taxa de câmbio efectiva do euro <sup>(1)</sup>														Euro effective exchange rate <sup>(1)</sup>
10 Taxa de câmbio efectiva nominal .....	102.43	102.33	102.84	102.65	102.98	104.17	105.63	107.10	105.85	105.14	105.97	105.08	103.97	Nominal effective exchange rate .....
11 Taxa de variação mensal .....	0.81	-0.10	0.50	-0.19	0.32	1.15	1.40	1.39	-1.17	-0.67	0.79	-0.84	-1.06	Month-on-month rate of change .....
12 Taxa de variação homóloga .....	0.65	0.08	1.85	2.90	3.43	2.86	4.34	2.77	0.40	-0.15	2.47	3.42	1.50	Year-on-year rate of change .....
13 Taxa de câmbio efectiva real (IPC) .....	104.45	104.22	104.81	104.79	105.14	106.30	107.60	109.22	108.01	107.21	108.27	107.30	106.19	Real effective exchange rate (CPI) .....
14 Taxa de variação mensal .....	0.70	-0.22	0.57	-0.01	0.33	1.11	1.22	1.51	-1.11	-0.74	0.99	-0.89	-1.04	Month-on-month rate of change .....
15 Taxa de variação homóloga .....	0.88	0.06	1.84	2.97	3.41	2.87	4.22	2.92	0.52	-0.10	2.64	3.45	1.67	Year-on-year rate of change .....
Índice cambial efectivo para Portugal <sup>(2)</sup>														Effective exchange rate index for Portugal <sup>(2)</sup>
16 Índice cambial efectivo nominal .....	100.70	100.61	100.70	100.68	100.79	101.04	101.31	101.52	101.33	101.15	101.35	101.14	100.93	Nominal effective exchange rate index .....
17 Taxa de variação mensal .....	0.20	-0.09	0.09	-0.02	0.10	0.25	0.27	0.20	-0.19	-0.18	0.20	-0.21	-0.21	Month-on-month rate of change .....
18 Taxa de variação homóloga .....	-0.02	-0.19	0.11	0.31	0.48	0.45	0.74	0.41	0.01	-0.11	0.47	0.63	0.23	Year-on-year rate of change .....
19 Índice cambial efectivo real mensal (IPC) .....	106.01	107.12	106.60	105.87	105.76	106.00	106.64	106.75	106.58	105.86	105.78	105.71	105.89 <sup>(3)</sup>	Monthly real effective exchange rate index (CPI) .....
20 Taxa de variação mensal .....	0.64	1.05	-0.49	-0.69	-0.10	0.22	0.60	0.11	-0.16	-0.68	-0.08	-0.07	0.17	Month-on-month rate of change .....
21 Taxa de variação homóloga .....	-0.04	0.99	0.65	0.39	0.41	0.30	0.88	0.59	-0.04	-0.20	0.42	0.35	-0.11	Year-on-year rate of change .....

	1	2	3	4	5	6	7	8	9	10	11	12	13	
	MAY 04	JUN 04	JUL 04	AUG 04	SEP 04	OCT 04	NOV 04	DEC 04	JAN 05	FEB 05	MAR 05	APR 05	MAY 05	

(1) Valores referentes ao conjunto de 23 parceiros comerciais. Para mais informações ver www.ecb.int / Figures referring to the 23 commercial partners. For more information see www.ecb.int.  
 (2) Para informação adicional ver notas aos quadros D1.2.3 e D1.2.4 no fim da publicação. / For additional information refer to the notes in the tables D1.2.3 e D1.2.4 in the end of the Statistical Bulletin.  
 (3) Valor baseado parcialmente em estimativas. / Figure partially based on estimations.

**A.3.1 BALANÇA DE PAGAMENTOS**

**BALANCE OF PAYMENTS**

Principais componentes

Main items

Valores líquidos

Net figures

Fonte / Source: Banco de Portugal, Instituto Nacional de Estatística

10<sup>6</sup> euros

	2003	2004	III T 04	IV T 04	I T 05	Fev 05	Mar 05	Abr 05	
	1	2	3	4	5	6	7	8	
1 Balança corrente .....	-7 000	-10 186	-2 240	-3 028	-3 128	-720	-1 365	-1 199	Current account .....
2 Bens <sup>(1)</sup> .....	-11 846	-14 598	-3 796	-4 081	-3 575	-987	-1 616	-1 310	Goods <sup>(1)</sup> .....
3 Serviços .....	3 519	4 136	1 539	845	552	173	217	250	Services .....
4 Rendimentos .....	-1 546	-2 499	-589	-575	-638	-189	-280	-345	Income .....
5 Transferências correntes .....	2 873	2 775	606	783	533	283	314	206	Current transfers .....
6 Balança de capital .....	2 652	2 228	399	910	312	93	231	40	Capital account .....
7 Balança financeira <sup>(2)</sup> .....	4 690	9 440	3 137	1 785	3 899	1 144	1 235	1 182	Financial account <sup>(2)</sup> .....
8 Investimento directo <sup>(3)</sup> .....	-680	-4 081	226	-4 185	825	172	-104	-396	Direct investment <sup>(3)</sup> .....
9 Investimento de carteira .....	-5 057	1 201	-149	4 437	-1 555	106	-674	2 162	Portfolio investment .....
10 Derivados financeiros .....	62	-55	-13	-13	-209	-126	62	-44	Financial derivatives .....
11 Outro investimento .....	4 567	10 842	2 703	1 360	4 551	918	1 932	-170	Other investment .....
12 Activos de reserva <sup>(4)</sup> .....	5 798	1 533	370	186	286	73	20	-369	Reserve assets <sup>(4)</sup> .....
13 Erros e omissões .....	-342	-1 482	-1 297	334	-1 083	-517	-102	-23	Errors and omissions .....
Por memória:									Memo items:
14 Balança corrente e de capital .....	-4 348	-7 958	-1 840	-2 119	-2 816	-627	-1 134	-1 159	Current and capital accounts .....
15 Balança corrente e de capital (em % do PIB) ..	-3.3	-5.9	-5.4	-6.2	-8.2	.	.	.	Current and capital accounts (as a % of GDP) ..

(1) Com base em informação do INE ajustada para valores f.o.b. / Based on data from INE, adjusted to f.o.b. values.  
 (2) Na balança financeira, um sinal negativo (positivo) corresponde a um aumento líquido (diminuição líquida) de activos ou a uma diminuição líquida (aumento líquido) de passivos. / A minus (plus) sign means a net increase (net decrease) in assets and a net decrease (net increase) in liabilities.  
 (3) Inclui investimento imobiliário. / Includes real estate investment.  
 (4) A partir de Janeiro de 1999 são considerados activos de reserva apenas os activos do Banco de Portugal face a não residentes da área do euro e denominados em moedas de países fora desta área, havendo lugar a uma quebra de série. / From 1999 onwards, reserve assets include only Banco de Portugal claims on non-euro area residents denominated in non-euro area currencies, thus implying a break in the series.

**A.3.2 POSIÇÃO DE INVESTIMENTO INTERNACIONAL**
**INTERNATIONAL INVESTMENT POSITION**
**Principais componentes**
**Main items**

Posições em fim de período

End-of-period positions

Fonte / Source: Banco de Portugal, Instituto Nacional de Estatística

 10<sup>6</sup> euros

	2001	2002	Dez 03	Mar 04	Jun 04	Set 04	Dez 04	Mar 05		
	1	2	3	4	5	6	7	8		
1 Posição de investimento internacional . . . . .	-53 776	-62 223	-69 866	-74 274	-77 005	-79 215	-80 738	-85 452	International investment position	1
2 Activos . . . . .	175 660	182 371	204 861	216 741	221 218	219 838	218 849	224 711	Assets	2
3 Investimento directo de Portugal no exterior <sup>(1)</sup> . . . . .	24 558	21 144	28 198	29 015	31 923	32 336	33 445	33 765	Portuguese direct investment abroad <sup>(1)</sup> . . . . .	3
4 Investimento de carteira . . . . .	52 101	59 357	77 185	79 003	82 136	84 042	88 376	91 175	Portfolio investment . . . . .	4
5 Derivados financeiros <sup>(2)</sup> . . . . .	845	479	-28	12	-101	-299	-640	-186	Financial derivatives <sup>(2)</sup> . . . . .	5
6 Outro investimento . . . . .	81 044	84 511	89 359	98 430	98 093	94 854	89 091	91 554	Other investment . . . . .	6
7 Activos de reserva <sup>(3)</sup> . . . . .	17 112	16 879	10 146	10 280	9 167	8 905	8 578	8 403	Reserve assets <sup>(3)</sup> . . . . .	7
8 Passivos . . . . .	229 436	244 594	274 727	291 015	298 222	299 053	299 587	310 163	Liabilities . . . . .	8
9 Investimento directo do exterior em Portugal . . . . .	38 650	40 437	46 654	47 264	50 479	51 171	47 877	49 147	Foreign direct investment in Portugal . . . . .	9
10 Investimento de carteira . . . . .	64 182	71 454	86 499	88 660	89 471	91 024	99 626	100 938	Portfolio investment . . . . .	10
11 Outro investimento . . . . .	126 604	132 704	141 574	155 091	158 272	156 858	152 084	160 077	Other investment . . . . .	11
12 Posição de investimento internacional (em% do PIB)	-43.8	-48.4	-53.5	.	.	.	-59.8	.	Memo items: International investment position (as a % GDP) . . . . .	12

	2001	2002	Dec 03	Mar 04	Jun 04	Sep 04	Dec 04	Mar 05	
	1	2	3	4	5	6	7	8	

(1) Inclui investimento imobiliário. / Includes real estate investment.

(2) Valores líquidos. / Net figures.

(3) A partir de Janeiro de 1999 são considerados activos de reserva apenas os activos do Banco de Portugal face a não residentes da área do euro e denominados em moedas de países fora desta área, havendo lugar a uma quebra de série. / From 1999 onwards, reserve assets include only Banco de Portugal claims on non-euro area residents denominated in non-euro area currencies, thus implying a break in the series.

**A.4.1 FINANCIAMENTO DAS ADMINISTRAÇÕES PÚBLICAS**
**GENERAL GOVERNMENT FINANCING**

Fluxos acumulados desde o início do ano

Cumulative flows since the beginning of the year

Fonte / Source: Ministério das Finanças e Banco de Portugal

 10<sup>6</sup> euros

	2002	2003	2004	Fev 04	Mar 04	Abr 04	Fev 05	Mar 05	Abr 05		
	1	2	3	4	5	6	7	8	9		
1 Crédito líquido de residentes . . . . .	557	-859	-1 196	219	1 067	1 170	-291	605	-696	Residents net credit . . . . .	1
2 Instituições Financeiras Monetárias (IFM) . . . . .	-3 068	1 034	765	262	1 216	1 293	-518	1 088	156	Monetary financial institutions (MFI) . . . . .	2
3 dos quais: Títulos . . . . .	-1 913	-645	-43	-91	-109	212	329	710	235	of which: Securities . . . . .	3
4 Outros sectores . . . . .	3 625	-1 894	-1 961	-42	-148	-123	227	-483	-853	Other sectors . . . . .	4
5 Empréstimos e depósitos . . . . .	219	-140	-403	-59	-153	-211	-73	-124	-142	Loans and deposits . . . . .	5
6 dos quais: Certificados de Aforo . . . . .	215	-182	-412	-53	-116	-186	-1	-45	-74	of which: saving certificates . . . . .	6
7 Títulos de curto prazo . . . . .	135	-368	950	470	635	740	-346	-449	-661	Short-term securities . . . . .	7
8 Títulos de médio e longo prazo . . . . .	3 271	-1 385	-2 508	-454	-630	-652	646	90	-49	Medium- and long term securities . . . . .	8
9 Crédito líquido de não residentes . . . . .	3 751	5 220	5 984	-68	-8	155	1 369	1 416	3 238	Non-residents net credit . . . . .	9
10 Empréstimos e depósitos . . . . .	187	-30	570	-338	-323	-316	-683	333	-1 116	Loans and deposits . . . . .	10
11 dos quais: responsabilidades líquidas do Tesouro face ao exterior . . . . .	-44	281	-244	-259	-257	-253	34	-31	-39	of which: Treasury net foreign liabilities . . . . .	11
12 Títulos . . . . .	3 564	5 250	5 414	270	315	471	2 051	1 084	4 354	Securities . . . . .	12
13 Títulos de curto prazo . . . . .	-2 017	2 650	4 280	1 155	526	841	1 413	534	2 135	Short-term securities . . . . .	13
14 Títulos de médio e longo prazo . . . . .	5 581	2 600	1 134	-885	-211	-370	638	550	2 220	Medium- and long term securities . . . . .	14
15 Total . . . . .	4 308	4 361	4 788	152	1 059	1 325	1 078	2 021	2 542	Total . . . . .	15

	2002	2003	2004	Feb 04	Mar 04	Abr 04	Feb 05	Mar 05	Abr 05
	1	2	3	4	5	6	7	8	9



## **B. Estatísticas Monetárias e Financeiras**

*B. Monetary and Financial Statistics*





B.0 Agregados monetários e principais contrapartidas

*B.0 Monetary aggregates and main counterparts*



**B.0.1 AGREGADOS MONETÁRIOS DA ÁREA DO EURO<sup>(a)</sup>**
**EURO AREA MONETARY AGGREGATES<sup>(a)</sup>**
**Saldos em fim de mês**
**End-of-month figures**

Fonte / Source: Banco Central Europeu / European Central Bank

 10<sup>6</sup> euros

	M3									Total
	M2			Outros depósitos e equiparações até 2 anos <sup>(1)</sup>	Depósitos com pré-aviso até 3 meses	Total	Acordos de recompra	Títulos excepto capital até 2 anos <sup>(2)</sup>	Total	
	M1		Total							
	Circulação monetária	Passivos à vista								
1	2	3=1+2	4	5	6=3+4+5	7	8	9=6+7+8		
<b>00</b> Dez	348 369	1 736 231	2 084 600	991 664	1 223 367	4 299 631	174 925	435 783	4 910 339	
<b>01</b> Dez	239 720	2 039 257	2 278 977	1 088 829	1 316 558	4 684 364	218 500	543 909	5 446 773	
<b>02</b> Dez	341 158	2 158 271	2 499 429	1 075 731	1 406 289	4 981 449	226 851	599 539	5 807 839	
<b>03</b> Nov	379 148	2 288 606	2 667 754	1 043 472	1 494 818	5 206 044	224 734	688 898	6 119 676	
Dez	397 901	2 331 287	2 729 188	1 039 166	1 529 555	5 297 909	208 702	674 181	6 180 792	
<b>04</b> Jan	389 117	2 313 758	2 702 875	1 021 682	1 547 155	5 271 712	214 571	687 277	6 173 560	
Fev	393 469	2 309 843	2 703 312	1 016 417	1 553 819	5 273 548	228 592	696 239	6 198 379	
Mar	399 591	2 345 936	2 745 527	1 005 570	1 559 137	5 310 234	219 361	697 081	6 226 676	
Abr	409 373	2 361 288	2 770 661	1 006 347	1 567 458	5 344 466	225 525	710 487	6 280 478	
Mai	416 623	2 372 032	2 788 655	1 015 405	1 573 370	5 377 430	221 875	705 191	6 304 496	
Jun	422 985	2 410 370	2 833 355	989 025	1 585 626	5 408 006	217 726	709 252	6 334 984	
Jul	436 246	2 398 558	2 834 804	1 000 406	1 593 263	5 428 473	222 971	710 846	6 362 290	
Ago	433 400	2 362 281	2 795 681	1 003 460	1 598 860	5 398 001	225 961	723 344	6 347 306	
Set	438 041	2 419 075	2 857 116	993 087	1 600 913	5 451 116	217 611	709 652	6 378 379	
Out	444 394	2 421 615	2 866 009	1 019 404	1 604 963	5 490 376	230 686	716 052	6 437 114	
Nov	448 743	2 464 961	2 913 704	1 003 657	1 611 539	5 528 900	225 056	716 481	6 470 437	
Dez	468 396	2 480 396	2 948 792	1 042 139	1 643 044	5 633 975	229 492	707 233	6 570 700	
<b>05</b> Jan	459 893	2 508 068	2 967 961	1 017 007	1 656 065	5 641 033	228 702	715 673	6 585 408	
Fev	463 566	2 508 004	2 971 570	1 014 604	1 660 440	5 646 614	227 015	731 791	6 605 420	
Mar	471 718	2 526 507	2 998 225	1 018 029	1 665 094	5 681 348	227 655	723 074	6 632 077	
Abr	480 938	2 551 230	3 032 168	1 035 013	1 671 191	5 738 372	227 727	748 982	6 715 081	

1	2	3=1+2	4	5	6=3+4+5	7	8	9=6+7+8
Currency in circulation	Overnight deposits	Total	Other deposits and deposit-like instruments up to 2 years <sup>(1)</sup>	Deposits redeemable at notice up to 3 months	Total	Repurchase agreements	Securities other than capital up to 2 years <sup>(2)</sup>	Total
M1			M2			M3		

(1) Excepto passivos à vista, depósitos com pré-aviso e acordos de recompra. / Except overnight deposits, deposits redeemable at notice and repurchase agreements.

(2) Inclui unidades de participação de fundos do mercado monetário e títulos do mercado monetário./Includes money market funds shares/units and money market paper.

**B.0.2 CONTRIBUIÇÃO NACIONAL PARA OS AGREGADOS MONETÁRIOS DA ÁREA DO EURO<sup>(a)</sup>**
**NATIONAL CONTRIBUTION FOR THE EURO AREA MONETARY AGGREGATES<sup>(a)</sup>**
**Saldos em fim de mês**
**End-of-month figures**

Fonte / Source: Banco de Portugal, Banco Central Europeu / Banco de Portugal, European Central Bank

 10<sup>6</sup> euros

	M3, excluindo circulação monetária							Por memória
	M2, excluindo circulação monetária				Acordos de recompra	Títulos excepto capital até 2 anos <sup>(2)</sup>	Total	
	M1, excluindo circulação monetária	Outros depósitos e equiparações até 2 anos <sup>(1)</sup>	Depósitos com pré-aviso até 3 meses	Total				
	1	2	3	4=1+2+3				
<b>00</b> Dez	42 520	71 031	21	113 572	474	582	114 628	5 203
<b>01</b> Dez	46 973	74 594	5	121 571	449	472	122 493	4 246
<b>02</b> Dez	46 201	73 605	6	119 812	23	732	120 567	7 024
<b>03</b> Nov	47 187	77 035	16	124 238	0	787	125 026	7 795
Dez	49 110	74 686	44	123 840	0	858	124 698	8 197
<b>04</b> Jan	47 616	75 052	44	122 712	0	706	123 418	8 867
Fev	46 497	75 331	50	121 878	0	699	122 577	8 886
Mar	47 763	75 766	63	123 592	0	848	124 440	9 094
Abr	46 812	77 382	67	124 261	0	888	125 148	9 309
Mai	48 037	76 319	68	124 424	0	926	125 351	9 267
Jun	48 475	76 732	60	125 267	0	998	126 265	9 332
Jul	48 488	78 251	62	126 802	0	944	127 746	9 618
Ago	48 281	76 158	66	124 504	0	1 289	125 793	9 512
Set	48 212	76 794	91	125 098	0	1 389	126 866	9 761
Out	46 741	77 443	128	124 312	0	1 452	125 764	9 854
Nov	48 136	79 482	141	127 579	0	1 377	129 136	9 958
Dez	49 840	80 171	137	130 149	0	1 427	131 576	10 314
<b>05</b> Jan	50 682	78 690	154	129 526	0	1 370	130 896	10 293
Fev	49 188	78 310	169	127 668	0	1 468	129 135	10 369
Mar	49 747	80 176	192	130 115	5	1 468	131 588	10 470
Abr	49 660	79 664	202	129 526	5	1 329	130 860	10 735

(1) Excepto passivos à vista, depósitos com pré-aviso e acordos de recompra. / Except overnight deposits, deposits redeemable at notice and repurchase agreements.

(2) Inclui unidades de participação de fundos do mercado monetário e títulos do mercado monetário. / Includes money market funds shares/units and money market paper.

(3) Sobre o conceito ver notas no fim da publicação. / For information on this concept see notes at the end of this publication.

**B.0.3 PRINCIPAIS CONTRAPARTIDAS DO M3 DA ÁREA DO EURO<sup>(a)</sup>**  
Saldos em fim de mês

**MAIN COUNTERPARTS OF EURO AREA M3<sup>(a)</sup>**  
End-of-month figures

Fonte / Source: Banco Central Europeu / European Central Bank

10<sup>6</sup> euros

	Responsabilidades não monetárias das IFM					Crédito ao sector não monetário			Disponibilidades líquidas face ao Resto do Mundo
	Outros depósitos e equiparados a mais de 2 anos <sup>(1)</sup>	Depósitos com pré-aviso a mais de 3 meses	Títulos excepto capital a mais de 2 anos	Capital e reservas	Total	Administrações Públicas (AP)	Sector não monetário (excepto AP)	Total	
	1	2	3	4	5=1+...+4	6	7	8=6+7	9
00 Dez	1 168 276	125 370	1 525 336	893 500	3 712 482	1 924 661	6 879 072	8 803 733	77 318
01 Dez	1 169 102	115 847	1 613 596	995 210	3 893 755	2 026 939	7 424 372	9 451 311	84 717
02 Dez	1 189 534	105 591	1 689 272	1 006 436	3 990 833	2 058 232	7 721 011	9 779 243	214 104
03 Nov	1 239 582	91 140	1 800 700	1 014 269	4 145 691	2 227 101	8 121 235	10 348 336	272 998
04 Dez	1 256 482	92 184	1 785 350	1 010 646	4 144 662	2 205 831	8 155 083	10 360 914	256 581
04 Jan	1 258 506	91 125	1 807 889	1 008 719	4 166 239	2 230 407	8 179 515	10 409 922	269 759
Fev	1 266 052	90 870	1 816 600	1 007 952	4 181 474	2 246 188	8 207 317	10 453 505	273 092
Mar	1 273 633	90 708	1 856 833	1 025 832	4 247 006	2 276 406	8 255 998	10 532 404	300 637
Abr	1 284 242	89 623	1 876 385	1 021 773	4 272 023	2 281 008	8 341 489	10 622 497	296 689
Mai	1 289 190	88 744	1 890 175	1 019 185	4 287 294	2 303 241	8 382 683	10 685 924	270 441
Jun	1 299 114	88 388	1 899 804	1 024 068	4 311 374	2 320 717	8 432 627	10 753 344	291 370
Jul	1 306 064	88 473	1 919 433	1 031 553	4 345 523	2 323 405	8 461 306	10 784 711	289 830
Ago	1 311 634	88 456	1 926 773	1 038 258	4 365 121	2 321 135	8 442 140	10 763 275	325 111
Set	1 314 731	88 194	1 948 740	1 044 692	4 396 357	2 315 504	8 494 316	10 809 820	354 830
Out	1 321 727	89 074	1 958 471	1 047 005	4 416 277	2 315 055	8 548 146	10 863 201	373 751
Nov	1 337 022	89 875	1 956 140	1 055 844	4 438 881	2 318 136	8 629 984	10 948 120	378 976
Dez	1 363 346	91 060	1 958 102	1 053 689	4 466 197	2 274 111	8 690 888	10 964 999	397 044
05 Jan	1 366 212	90 765	1 984 584	1 055 195	4 496 756	2 322 772	8 744 477	11 067 249	378 865
Fev	1 373 405	91 259	2 007 032	1 059 322	4 531 018	2 343 991	8 784 542	11 128 533	391 642
Mar	1 390 839	91 647	2 036 308	1 065 988	4 584 782	2 336 418	8 844 173	11 180 591	381 361
Abr	1 396 157	91 195	2 054 163	1 066 821	4 608 336	2 357 823	8 956 371	11 314 194	381 228

1	2	3	4	5=1+...+4	6	7	8=6+7	9
Other deposits and deposit-like instruments over 2 years <sup>(1)</sup>	Deposits redeemable at notice over 3 months	Securities other than capital over 2 years	Capital and reserves	Total	General Government (GG)	Non-monetary sector (except GG)	Total	Net external assets
MFIs' non-monetary liabilities					Credit to the non-monetary sector			

(1) Excepto passivos à vista, depósitos com pré-aviso e acordos de recompra. / Except overnight deposits, deposits redeemable at notice and repurchase agreements.

**B.0.4 CONTRIBUIÇÃO NACIONAL PARA AS PRINCIPAIS CONTRAPARTIDAS DO M3 DA ÁREA DO EURO<sup>(a)</sup>**  
Saldos em fim de mês

**NATIONAL CONTRIBUTION FOR THE MAIN COUNTERPARTS OF EURO AREA M3<sup>(a)</sup>**  
End-of-month figures

Fonte / Source: Banco de Portugal, Banco Central Europeu / Banco de Portugal, European Central Bank

10<sup>6</sup> euros

	Responsabilidades não monetárias das IFM					Crédito ao sector não monetário			Disponibilidades líquidas face ao Resto do Mundo
	Outros depósitos e equiparados a mais de 2 anos <sup>(1)</sup>	Depósitos com pré-aviso a mais de 3 meses	Títulos excepto capital a mais de 2 anos	Capital e reservas	Total	Administrações Públicas (AP)	Sector não monetário (excepto AP)	Total	
	1	2	3	4	5=1+...+4	6	7	8=6+7	9
00 Dez	3 836	0	14 340	26 282	44 457	14 511	168 931	183 442	-7 098
01 Dez	3 573	0	19 267	28 399	51 239	13 083	184 651	197 734	-9 811
02 Dez	4 432	0	21 271	29 391	55 094	14 371	196 083	210 454	-16 699
03 Nov	4 291	0	20 606	31 573	56 471	19 395	200 314	219 709	-25 189
04 Dez	4 435	2	20 172	31 916	56 526	19 267	203 054	222 321	-29 730
04 Jan	4 525	0	20 324	31 885	56 734	19 492	203 073	222 565	-27 245
Fev	4 588	0	20 327	31 887	56 802	19 057	204 270	223 328	-28 417
Mar	4 709	0	20 248	32 327	57 284	19 125	206 872	225 997	-29 819
Abr	5 226	0	20 421	31 670	57 317	19 650	208 544	228 194	-32 705
Mai	5 342	0	20 407	31 789	57 538	20 375	209 810	230 184	-33 179
Jun	5 488	0	20 398	31 515	57 401	20 937	211 014	231 951	-31 854
Jul	5 685	0	20 338	31 791	57 814	20 788	212 425	233 213	-33 064
Ago	5 866	0	20 102	31 990	57 958	19 735	212 551	232 286	-36 240
Set	6 026	0	19 990	31 968	57 984	19 671	213 579	233 250	-33 816
Out	6 062	0	19 760	32 305	58 127	19 901	214 269	234 170	-36 269
Nov	6 216	0	19 820	32 522	58 558	19 922	214 955	234 877	-32 286
Dez	6 676	0	19 723	31 139	57 538	20 245	216 572	236 817	-32 173
05 Jan	6 740	0	19 742	30 684	57 165	19 974	215 175	235 149	-32 151
Fev	6 775	0	18 548	30 542	55 865	19 897	216 526	236 423	-33 584
Mar	7 222	0	18 260	30 125	55 607	20 577	217 307	237 884	-34 510
Abr	7 766	0	18 107	30 078	55 951	19 617	218 436	238 053	-36 169

1	2	3	4	5=1+...+4	6	7	8=6+7	9
Other deposits and deposit-like instruments over 2 years <sup>(1)</sup>	Deposits redeemable at notice over 3 months	Securities other than capital over 2 years	Capital and reserves	Total	General Government (GG)	Non-monetary sector (except GG)	Total	Net external assets
MFIs' non-monetary liabilities					Credit to the non-monetary sector			

(1) Excepto passivos à vista, depósitos com pré-aviso e acordos de recompra. / Except overnight deposits, deposits redeemable at notice and repurchase agreements.

**B.0.5 AGREGADOS MONETÁRIOS DA ÁREA DO EURO E  
CONTRIBUIÇÃO NACIONAL<sup>(a)</sup>  
Taxas de variação anual**

**MONETARY AGGREGATES OF THE EURO AREA AND NATIONAL  
CONTRIBUTION<sup>(a)</sup>  
Annual growth rates**

Fonte / Source: Banco Central Europeu / European Central Bank

Em percentagem / Percentage

	Agregados monetários da área do euro			Contribuição nacional			Peso relativo da contribuição nacional		
	M1	M2	M3	M1 excluindo circulação monetária	M2 excluindo circulação monetária	M3 excluindo circulação monetária	M1 excluindo circulação monetária	M2 excluindo circulação monetária	M3 excluindo circulação monetária
	1	2	3	4	5	6	7	8	9
<b>00</b> Dez	5.7	3.8	4.2	6.1	5.8	6.2	2.4	2.9	2.5
<b>01</b> Dez	5.7	6.3	7.8	10.1	6.9	6.8	2.3	2.7	2.4
<b>02</b> Dez	9.6	6.5	6.8	-1.4	-1.0	-1.1	2.1	2.6	2.2
<b>03</b> Nov	10.9	7.8	7.5	7.9	3.5	3.8	2.1	2.6	2.2
Dez	10.2	7.5	7.0	7.6	4.2	4.2	2.1	2.5	2.2
<b>04</b> Jan	11.8	7.6	6.6	8.4	3.7	3.6	2.1	2.5	2.1
Fev	11.4	7.1	6.4	4.7	2.9	2.7	2.0	2.5	2.1
Mar	11.0	6.5	6.0	3.6	3.2	3.3	2.0	2.5	2.1
Abr	10.6	6.2	5.4	4.5	5.1	5.1	2.0	2.5	2.1
Mai	9.7	5.5	4.9	6.8	4.0	4.1	2.0	2.5	2.1
Jun	9.1	5.5	5.2	3.6	2.6	2.8	2.0	2.5	2.1
Jul	10.0	6.0	5.5	3.5	3.6	3.8	2.0	2.5	2.2
Ago	9.0	5.5	5.4	3.7	1.7	2.1	2.0	2.5	2.1
Set	9.5	6.2	6.0	1.0	1.0	1.5	2.0	2.5	2.1
Out	9.7	6.6	6.1	1.1	1.1	1.7	1.9	2.5	2.1
Nov	9.6	6.4	5.9	1.7	3.0	3.5	2.0	2.5	2.1
Dez	8.4	6.5	6.5	1.1	5.3	5.7	2.0	2.5	2.2
<b>05</b> Jan	10.1	7.2	6.8	6.0	5.7	6.2	2.0	2.5	2.1
Fev	10.1	7.2	6.6	5.4	5.0	5.6	2.0	2.5	2.1
Mar	9.4	7.2	6.5	3.8	5.4	5.9	2.0	2.5	2.1
Abr	9.7	7.5	6.9	5.7	4.4	4.7	1.9	2.5	2.1

	1	2	3	4	5	6	7	8	9
	M1	M2	M3	M1 excluding currency in circulation	M2 excluding currency in circulation	M3 excluding currency in circulation	M1 excluding currency in circulation	M2 excluding currency in circulation	M3 excluding currency in circulation
	Euro area monetary aggregates			National contribution			Relative weight of national contribution		



B.1 Síntese monetária

*B.1 Monetary survey*











**B.1.5 POR MEMÓRIA: EMPRÉSTIMOS CEDIDOS POR OUTRAS IFM EM OPERAÇÕES DE TITULARIZAÇÃO<sup>(1)(2)</sup>**  
**Saldos em fim de mês<sup>(3)</sup>**

**MEMO ITEMS: LOANS SOLD BY OTHER MFI THROUGH SECURITISATION<sup>(1)(2)</sup>**  
**End-of-month figures<sup>(3)</sup>**

Fonte / Source: Banco de Portugal

10<sup>6</sup> euros

	Sector residente									Sector não residente	Total
	Sector não financeiro					Instituições financeiras não monetárias			Total		
	Administrações Públicas (AP)	Sociedades não financeiras	Particulares <sup>(4)</sup>	do qual:	Total	Outros intermediários financeiros e auxiliares financeiros	Sociedades de seguros e fundos de pensões	Total			
Para aquisição de habitação											
00 Dez	0	43	1 340	0	1 383	0	0	0	1 383	0	1 383
01 Dez	0	48	2 422	739	2 470	0	0	0	2 470	0	2 470
02 Dez	0	111	4 550	2 774	4 661	0	0	0	4 661	2	4 663
03 Nov	0	94	9 659	7 658	9 752	0	0	0	9 752	63	9 816
04 Dez	0	104	12 157	10 228	12 261	0	0	0	12 261	60	12 321
04 Jan	0	104	12 080	10 146	12 184	0	0	0	12 184	63	12 247
04 Fev	0	103	12 077	10 103	12 180	0	0	0	12 180	46	12 226
04 Mar	0	98	11 880	10 002	11 978	0	0	0	11 978	45	12 023
04 Abr	0	94	11 808	9 927	11 902	0	0	0	11 902	46	11 948
04 Mai	0	89	11 708	9 805	11 797	0	0	0	11 797	85	11 882
04 Jun	0	96	11 695	9 727	11 791	0	0	0	11 791	82	11 874
04 Jul	0	91	11 617	9 658	11 709	0	0	0	11 709	82	11 791
04 Ago	0	87	11 521	9 553	11 608	0	0	0	11 608	84	11 692
04 Set	0	84	11 367	9 489	11 450	0	0	0	11 450	84	11 534
04 Out	0	79	11 295	9 423	11 374	0	0	0	11 374	84	11 458
04 Nov	0	76	12 675	10 782	12 752	0	0	0	12 752	117	12 869
05 Dez	0	85	15 899	13 711	15 984	0	0	0	15 984	117	16 101
05 Jan	0	59	15 706	13 603	15 765	0	0	0	15 765	116	15 881
05 Fev	0	55	15 604	13 514	15 659	0	0	0	15 659	115	15 774
05 Mar	0	49	15 123	13 402	15 171	0	0	0	15 171	112	15 283
05 Abr	0	53	14 991	13 296	15 044	0	0	0	15 044	112	15 156

	1	2	3	4	5=1+2+3	6	7	8=6+7	9=5+8	10	11=9+10
	General Government (GG)	Non-financial corporations	Private individuals <sup>(4)</sup>	Housing	Total	Other financial intermediaries and financial auxiliaries	Insurance corporation and pension funds	Total	Total	Non-resident sector	Total
	Non-financial sector					Non-monetary financial institutions					
	Resident sector										

(1) Não inclui crédito titulado./ Excludes securities.

(2) Informação desagregada de acordo com as características originais do crédito./ The data is broken down according to its original features.

(3) Valores registados em contas extrapatrimoniais./ Values recorded in off-balance sheet accounts.

(4) Inclui emigrantes./ Includes emigrants.

## B.2 Balanço do Banco de Portugal

## *B.2 Balance sheet of the Banco de Portugal*



**B.2.1 BALANÇO DO BANCO DE PORTUGAL**  
Saldos em fim do mês

**BALANCE SHEET OF THE BANCO DE PORTUGAL**  
End-of-month figures

Fonte / Source: Banco de Portugal

10<sup>6</sup> euros

	Activos				Passivos				
	Residentes	Não residentes	Imóveis, mobiliário e material	Total	Residentes <sup>(1)</sup>	Não residentes	Sector não especificado		Total
							Capital e reservas	Outros passivos (líquidos) <sup>(2)</sup>	
1	2	3	4=1+2+3	5	6	7	8	9=5+...+8	
00 Dez	3 519	23 088	85	26 692	14 226	8 103	4 566	-202	26 692
01 Dez	2 459	24 389	86	26 935	13 675	8 338	5 211	-290	26 935
02 Dez	1 261	24 196	85	25 542	15 111	8 675	4 712	-2956	25 542
03 Dez	2 779	22 291	83	25 153	22 628	2 664	4 270	-4409	25 153
04 Jan	506	22 168	82	22 756	14 288	9 424	4 187	-5142	22 756
Fev	1 117	22 116	84	23 317	14 337	10 121	4 098	-5239	23 317
Mar	1 110	22 769	83	23 963	14 079	10 728	4 680	-5524	23 963
Abr	1 891	22 401	83	24 375	14 604	11 246	4 299	-5774	24 375
Mai	2 493	22 189	82	24 765	15 109	11 247	4 165	-5757	24 765
Jun	2 721	21 874	81	24 675	14 943	11 409	4 193	-5870	24 675
Jul	2 961	21 641	81	24 683	15 044	11 330	4 194	-5884	24 683
Ago	3 088	21 710	80	24 878	15 859	10 783	4 430	-6194	24 878
Sét	3 771	21 419	86	25 276	15 542	11 990	4 331	-6587	25 276
Out	3 748	21 032	85	24 866	16 307	10 876	4 368	-6685	24 866
Nov	2 901	21 110	84	24 096	14 524	11 823	4 550	-6801	24 096
Dez	3 379	20 582	84	24 046	18 054	8 614	4 113	-6736	24 046
05 Jan	4 763	20 712	83	25 558	15 578	12 666	4 180	-6865	25 558
Fev	6 540	20 700	82	27 322	15 226	14 818	4 212	-6934	27 322
Mar	6 291	20 831	82	27 204	15 953	14 088	4 241	-7079	27 204
Abr	6 177	20 870	81	27 128	15 676	14 420	4 321	-7289	27 128
Mai	6 208	20 910	81	27 199	15 766	14 346	4 365	-7278	27 199

1	2	3	4=1+2+3	5	6	7	8	9=5+...+8
Residents	Non-residents	Fixed assets	Total	Residents <sup>(1)</sup>	Non-residents	Capital and reserves	Other liabilities (net) <sup>(2)</sup>	Total
Assets				Liabilities				
				Non-specified sector				

(1) Inclui as responsabilidades por "emissão monetária" (sobre o conceito, ver notas no fim da publicação). / Includes liabilities for "notes and coins" (for information on this concept, see notes at the end of this publication).

(2) A partir de Janeiro de 2002, inclui contrapartida da discrepância entre o montante de notas denominadas em euros legalmente emitidas e o montante efectivamente colocado em circulação (ver notas no fim da publicação, sobre o conceito de "emissão monetária"). / Since January 2002 it includes the counterpart of the adjustment between the value of euro banknotes legally issued and the value of the euro banknotes put into circulation (see notes at the end of this publication for information on the concept of "notes and coins").

**B.2.2.1 ACTIVOS DO BANCO DE PORTUGAL FACE A RESIDENTES**  
Saldos em fim do mês

**ASSETS OF THE BANCO DE PORTUGAL VIS-À-VIS RESIDENTS**  
End-of-month figures

Fonte / Source: Banco de Portugal

10<sup>6</sup> euros

	Sociedades financeiras				Total	Administração Central	Administrações Públicas excepto Administração Central	Sector não financeiro excepto Administrações Públicas	Total
	do qual:								
	Cedência de liquidez	Outras instituições financeiras monetárias	Outros intermediários financeiros e auxiliares financeiros	Sociedades de seguros e fundos de pensões					
1	2	3	4	5=2+3+4	6	7	8	9=5+...+8	
00 Dez	3 257	3 299	36	1	3 337	0	0	183	3 519
01 Dez	2 169	2 235	36	1	2 272	0	0	187	2 459
02 Dez	1 027	1 032	36	1	1 069	0	0	192	1 261
03 Dez	2 493	2 542	36	1	2 580	0	0	199	2 779
04 Jan	249	270	36	1	307	0	0	199	506
Fev	852	880	36	1	917	0	0	199	1 117
Mar	844	873	36	1	910	0	0	200	1 110
Abr	1 626	1 654	36	1	1 691	0	0	200	1 891
Mai	2 253	2 255	36	1	2 292	0	0	201	2 493
Jun	2 435	2 482	36	1	2 519	0	0	201	2 721
Jul	2 604	2 723	110	0	2 833	0	0	128	2 961
Ago	2 694	2 850	110	0	2 960	0	0	128	3 088
Sét	3 380	3 533	110	0	3 643	0	0	128	3 771
Out	3 417	3 510	111	0	3 621	0	0	127	3 748
Nov	2 633	2 663	111	0	2 774	0	0	128	2 901
Dez	2 873	3 141	111	0	3 251	0	0	128	3 379
05 Jan	4 246	4 524	111	0	4 635	0	0	128	4 763
Fev	5 956	6 300	111	0	6 411	0	0	129	6 540
Mar	5 770	6 051	111	0	6 162	0	0	129	6 291
Abr	5 803	5 936	111	0	6 047	0	0	130	6 177
Mai	5 778	5 967	111	0	6 078	0	0	130	6 208

1	2	3	4	5=2+3+4	6	7	8	9=5+...+8
Provision of liquidity	Other monetary financial institutions	Other financial intermediaries and financial auxiliaries	Insurance corporations and pension funds	Total	Central Government	General Government except Central Government	Non-financial sector except General Government	Total
of which:				Financial corporations				



**B.2.2.2 PASSIVOS DO BANCO DE PORTUGAL FACE A RESIDENTES**  
Saldos em fim de mês

**LIABILITIES OF THE BANCO DE PORTUGAL VIS-À-VIS RESIDENTS**  
End-of-month figures

Fonte / Source: Banco de Portugal

10<sup>6</sup> euros

	Emissão monetária <sup>(1)</sup>	Passivos por absorção de liquidez					Outros passivos					Administração Central	Administrações Públicas excepto Administração Central	Total
		dos quais:		Outras instituições financeiras monetárias	Outros intermediários financeiros e auxiliares financeiros	Sociedades de seguros e fundos de pensões	Total	Outras instituições financeiras monetárias	Outros intermediários financeiros e auxiliares financeiros	Sociedades de seguros e fundos de pensões	Total			
		Títulos de depósito												
1	2	3	4	5	6=3+4+5	7	8	9	10=7+8+9	11	12	13=1+6+10+11+12		
00 Dez	6 532	3 784	3 447	336	0	3 784	3 879	3	17	3 899	12	0	14 226	
01 Dez	5 918	2 939	3 150	183	0	3 333	4 415	2	0	4 417	7	0	13 675	
02 Dez	8 458	2 029	1 884	145	0	2 029	4 622	1	0	4 623	0	0	15 111	
03 Dez	9 868	1 054	964	90	0	1 054	11 706	1	0	11 707	0	0	22 628	
04 Jan	10 011	1 054	964	90	0	1 054	3 222	1	0	3 223	0	0	14 288	
Fev	10 091	1 054	964	90	0	1 054	3 190	2	0	3 193	0	0	14 337	
Mar	10 251	1 054	964	90	0	1 054	2 762	2	0	2 764	11	0	14 079	
Abr	10 491	1 054	961	93	0	1 054	3 033	27	0	3 060	0	0	14 604	
Mai	10 463	1 054	961	93	0	1 054	3 590	2	0	3 592	0	0	15 109	
Jun	10 596	1 054	961	93	0	1 054	3 292	1	0	3 293	0	0	14 943	
Jul	10 915	1 054	961	93	0	1 054	3 074	1	0	3 075	0	0	15 044	
Ago	10 854	1 054	961	93	0	1 054	3 950	1	0	3 951	0	0	15 859	
Set	10 971	1 054	961	93	0	1 054	3 516	1	0	3 516	0	0	15 542	
Out	11 119	1 054	961	93	0	1 054	4 131	2	0	4 134	0	0	16 307	
Nov	11 233	0	0	0	0	0	3 288	2	0	3 290	0	0	14 524	
Dez	11 801	0	0	0	0	0	6 252	1	0	6 253	0	0	18 054	
05 Jan	11 465	0	0	0	0	0	4 110	2	0	4 112	0	0	15 578	
Fev	11 521	0	0	0	0	0	3 704	1	0	3 705	0	0	15 226	
Mar	11 778	0	0	0	0	0	4 175	1	0	4 176	0	0	15 953	
Abr	11 934	0	0	0	0	0	3 736	5	0	3 741	0	0	15 676	
Mai	11 914	0	0	0	0	0	3 848	3	0	3 851	0	0	15 766	

1	2	3	4	5	6=3+4+5	7	8	9	10=7+8+9	11	12	13=1+6+10+11+12
Notes and coins <sup>(1)</sup>	Central bank securities	Other monetary financial institutions	Other financial intermediaries and financial auxiliaries	Insurance corporations and pension funds	Total	Other monetary financial institutions	Other financial intermediaries and financial auxiliaries	Insurance corporations and pension funds	Total	Central Government	General Government except Central Government	Total
Absorption of liquidity liabilities						Other liabilities						

(1) Sobre o conceito, ver notas no fim da publicação. / For information on this concept, see notes at the end of this publication.

**B.2.3.1 ACTIVOS DO BANCO DE PORTUGAL FACE A NÃO RESIDENTES**  
Por instrumento financeiro e prazo - Saldos em fim de mês

**ASSETS OF THE BANCO DE PORTUGAL VIS-À-VIS NON-RESIDENTS**  
By financial instrument and maturity - End-of-month figures

Fonte / Source: Banco de Portugal

10<sup>6</sup> euros

	Numerário	Ouro monetário <sup>(1)</sup>	Direitos de saque especiais	Activos face ao FMI	Créditos e equiparados			Títulos excepto acções			Acções e outras participações	Total
					Até 1 ano	A mais de 1 ano	Total	Até 1 ano	A mais de 1 ano	Total		
					5	6	7=5+6	8	9	10=8+9		
1	2	3	4	5	6	7=5+6	8	9	10=8+9	11	12=1+...+4+7+10+11	
00 Dez	0	5 715	58	357	2 091	0	2 091	7 396	7 361	14 757	109	23 088
01 Dez	0	6 144	70	443	2 422	0	2 422	9 035	6 165	15 200	109	24 389
02 Dez	0	6 219	72	440	3 102	0	3 102	8 360	5 893	14 253	109	24 196
03 Dez	0	5 493	72	435	1 726	511	2 237	8 955	4 990	13 945	109	22 291
04 Jan	0	5 374	73	419	1 878	511	2 389	8 569	5 230	13 799	114	22 168
Fev	0	5 264	74	418	1 664	484	2 148	8 574	5 525	14 099	114	22 116
Mar	0	5 754	76	430	1 899	484	2 383	8 553	5 456	14 010	117	22 769
Abr	0	5 394	76	433	2 008	484	2 493	8 493	5 396	13 888	117	22 401
Mai	0	4 987	76	423	1 785	417	2 202	8 592	5 796	14 388	113	22 189
Jun	0	5 023	77	387	1 961	418	2 379	8 639	5 257	13 896	113	21 874
Jul	0	5 015	77	387	2 154	415	2 569	7 398	6 082	13 480	113	21 641
Ago	0	5 238	78	386	2 049	415	2 464	7 252	6 180	13 431	113	21 710
Set	0	5 152	77	360	2 402	414	2 816	6 831	6 070	12 901	113	21 419
Out	0	5 184	76	352	2 192	418	2 610	6 721	5 976	12 697	113	21 032
Nov	0	5 281	76	346	2 532	136	2 668	6 582	6 044	12 626	113	21 110
Dez	0	4 779	75	330	3 132	8	3 139	5 948	6 197	12 145	113	20 582
05 Jan	0	4 851	77	338	3 088	8	3 096	6 009	6 228	12 237	113	20 712
Fev	0	4 892	78	335	3 237	9	3 246	5 940	6 097	12 036	113	20 700
Mar	0	4 901	79	338	2 854	13	2 867	6 309	6 225	12 533	113	20 831
Abr	0	4 968	79	339	3 095	17	3 112	5 951	6 308	12 259	113	20 870
Mai	0	5 003	83	308	2 623	17	2 640	6 430	6 324	12 754	121	20 910

1	2	3	4	5	6	7=5+6	8	9	10=8+9	11	12=1+...+4+7+10+11
Notes and coins	Monetary gold <sup>(1)</sup>	Special drawing rights	Assets vis-à-vis IMF	Up to 1 year	Over 1 year	Total	Up to 1 year	Over 1 year	Total	Shares and other equity	Total
Credits and credit-like instruments						Securities other than shares					

(1) Inclui o ouro afecto a swaps. / Includes gold swaps.

**B.2.3.2 PASSIVOS DO BANCO DE PORTUGAL FACE A NÃO RESIDENTES**  
**Por instrumento financeiro e prazo - Saldos em fim de mês**

**LIABILITIES OF THE BANCO DE PORTUGAL VIS-À-VIS NON-RESIDENTS**  
**By financial instrument and maturity - End-of-month figures**

Fonte / Source: Banco de Portugal

10<sup>6</sup> euros

	1	2	Depósitos e equiparados				6=1+5
			3	4	5=2+3+4	Total	
	Contrapartida dos direitos de saque especiais	À vista	Até 1 ano	A mais de 1 ano	Total	Total	
00 Dez	75	4 323	3 325	380	8 028	8 103	
01 Dez	76	4 414	3 849	0	8 262	8 338	
02 Dez	69	5 117	3 489	0	8 606	8 675	
03 Dez	63	453	2 149	0	2 602	2 664	
04 Jan	64	7 171	2 190	0	9 360	9 424	
Fev	63	7 843	2 215	0	10 058	10 121	
Mar	65	8 369	2 294	0	10 663	10 728	
Abr	65	8 904	2 278	0	11 181	11 246	
Mai	64	9 104	2 080	0	11 183	11 247	
Jun	64	9 538	1 807	0	11 345	11 409	
Jul	64	9 578	1 687	0	11 265	11 330	
Ago	64	9 185	1 534	0	10 719	10 783	
Set	63	10 587	1 340	0	11 927	11 990	
Out	63	9 827	986	0	10 814	10 876	
Nov	61	10 913	849	0	11 762	11 823	
Dez	61	7 711	842	0	8 553	8 614	
05 Jan	62	11 747	856	0	12 603	12 666	
Fev	62	13 906	851	0	14 757	14 818	
Mar	62	13 159	867	0	14 026	14 088	
Abr	62	13 499	858	0	14 357	14 420	
Mai	64	13 407	875	0	14 283	14 346	

1	2	3	4	5=2+3+4	6=1+5
Counterpart of special drawing rights	Overnight	Up to 1 year	Over 1 year	Total	Total
Deposits and deposit-like instruments					

**B.2.4 ACTIVOS E PASSIVOS DO BANCO DE PORTUGAL FACE A NÃO RESIDENTES**  
**Por países da área do euro e fora da área do euro - Saldos em fim de mês**

**ASSETS AND LIABILITIES OF THE BANCO DE PORTUGAL VIS-À-VIS NON-RESIDENTS**  
**By euro area and non-euro area countries - End-of-month figures**

Fonte / Source: Banco de Portugal

10<sup>6</sup> euros

	Activos							Passivos							
	Instituições financeiras monetárias			Sector não monetário				Total	Instituições financeiras monetárias			Sector não monetário			
	Paises da área do euro	Paises fora da área do euro	Total	Paises da área do euro	Paises fora da área do euro	Total	Paises da área do euro		Paises fora da área do euro	Total	Paises da área do euro	Paises fora da área do euro	Total		
1	2	3=1+2	4	5	6=4+5	7=3+6	8	9	10=8+9	11	12	13=11+12	14=10+13		
00 Dez	1 777	831	2 608	5 579	14 901	20 480	23 088	4 766	3 247	8 013	0	90	90	8 103	
01 Dez	1 436	835	2 271	3 163	18 955	22 118	24 389	3 258	8 247	0	91	91	91	8 338	
02 Dez	1 499	1 287	2 786	4 832	16 578	21 410	24 196	5 784	2 806	8 590	0	85	85	8 675	
03 Dez	1 382	496	1 878	9 622	10 791	20 413	22 291	830	1 759	2 589	0	75	75	2 664	
04 Jan	1 567	477	2 044	9 588	10 535	20 124	22 168	7 543	1 802	9 345	0	79	79	9 424	
Fev	1 622	209	1 831	9 639	10 647	20 286	22 116	8 218	1 826	10 043	0	78	78	10 121	
Mar	1 633	331	1 964	9 748	11 057	20 805	22 769	8 778	1 869	10 648	0	80	80	10 728	
Abr	1 668	373	2 041	9 721	10 639	20 360	22 401	9 316	1 858	11 174	0	72	72	11 246	
Mai	1 471	486	1 957	10 014	10 219	20 232	22 189	9 508	1 663	11 170	0	77	77	11 247	
Jun	1 637	380	2 017	10 173	9 683	19 856	21 874	9 847	1 485	11 332	0	77	77	11 409	
Jul	1 711	600	2 311	10 148	9 181	19 329	21 641	9 715	1 458	11 173	0	157	157	11 330	
Ago	1 572	656	2 228	10 257	9 225	19 482	21 710	9 324	1 325	10 648	0	134	134	10 783	
Set	1 547	687	2 235	9 791	9 394	19 185	21 419	10 725	1 164	11 889	0	101	101	11 990	
Out	1 666	706	2 372	9 899	8 761	18 660	21 032	9 958	812	10 769	0	107	107	10 876	
Nov	1 596	980	2 576	9 914	8 619	18 534	21 110	11 046	675	11 721	0	102	102	11 823	
Dez	1 565	1 666	3 232	9 713	7 638	17 351	20 582	7 847	669	8 516	0	98	98	8 614	
05 Jan	1 773	1 414	3 187	9 830	7 695	17 525	20 712	11 875	682	12 557	0	109	109	12 666	
Fev	1 816	1 520	3 336	9 618	7 746	17 364	20 700	14 041	676	14 717	0	101	101	14 818	
Mar	1 869	1 096	2 965	9 865	8 001	17 866	20 831	13 289	692	13 981	0	108	108	14 088	
Abr	1 594	1 612	3 206	9 761	7 903	17 664	20 870	13 631	683	14 314	0	105	105	14 420	
Mai	1 736	1 008	2 744	9 793	8 374	18 166	20 910	13 538	699	14 237	0	109	109	14 346	

1	2	3=1+2	4	5	6=4+5	7=3+6	8	9	10=8+9	11	12	13=11+12	14=10+13
Euro area countries	Non-euro area countries	Total	Euro area countries	Non-euro area countries	Total	Total	Euro area countries	Non-euro area countries	Total	Euro area countries	Non-euro area countries	Total	Total
Monetary financial institutions			Non-monetary sector				Monetary financial institutions			Non-monetary sector			
Assets							Liabilities						



B.3 Balanço das outras instituições financeiras monetárias

*B.3 Balance sheet of other monetary financial institutions*





**B.3.1 ACTIVOS E PASSIVOS DAS OUTRAS INSTITUIÇÕES  
FINANCEIRAS MONETÁRIAS FACE A INSTITUIÇÕES  
FINANCEIRAS MONETÁRIAS**

**ASSETS AND LIABILITIES OF OTHER MONETARY FINANCIAL  
INSTITUTIONS VIS-À-VIS MONETARY FINANCIAL INSTITUTIONS**

Saldos em fim de mês

End-of-month figures

Fonte / Source: Banco de Portugal

10<sup>6</sup> euros

	Activos					Total	Passivos	Por memória:
	Numerário <sup>(1)</sup>	Créditos e equiparados	Títulos excepto acções	Unidades de participação de fundos do mercado monetário	Acções e outras participações		Depósitos e equiparados	Cheques
	1	2	3	4	5	6=1+...+5	7	8
<b>00</b> Dez	1 140	25 601	8 282	0	1 558	36 580	25 021	3 599
<b>01</b> Dez	1 467	24 338	6 181	0	1 914	33 900	21 764	4 106
<b>02</b> Dez	1 432	29 613	5 337	0	1 712	38 095	26 022	2 822
<b>03</b> Nov	1 391	31 405	7 409	1	1 899	42 106	28 924	2 115
Dez	1 671	37 001	7 971	0	1 927	48 571	27 320	3 049
<b>04</b> Jan	1 144	27 735	8 031	0	1 936	38 846	24 315	1 664
Fev	1 205	28 531	7 922	0	1 994	39 652	25 765	1 583
Mar	1 157	28 888	7 858	0	2 080	39 983	26 492	1 644
Abr	1 182	27 843	7 817	0	1 948	38 791	26 255	2 004
Mai	1 196	26 259	7 846	0	1 834	37 135	24 951	1 901
Jun	1 264	26 949	7 826	0	1 835	37 875	25 771	1 902
Jul	1 297	27 719	7 743	0	1 234	37 993	26 833	1 910
Ago	1 342	28 967	7 716	0	1 241	39 265	27 198	1 527
Set	1 210	30 654	7 658	0	1 309	40 831	30 252	1 780
Out	1 265	30 648	7 600	0	1 323	40 835	29 400	1 273
Nov	1 275	31 950	6 616	0	1 332	41 173	30 748	1 947
Dez	1 485	21 676	6 564	0	1 228	30 953	18 282	2 053
<b>05</b> Jan	1 172	18 979	6 520	0	1 009	27 680	18 825	1 974
Fev	1 152	18 877	6 505	0	1 005	27 538	20 910	1 400
Mar	1 308	19 825	6 388	0	1 121	28 642	21 483	1 536
Abr	1 199	18 965	2 629	0	1 119	23 911	21 016	1 701

	Notes and coins <sup>(1)</sup>	Credits and credit-like instruments	Securities other than shares	Money market funds shares / units	Shares and other equity	Total	Deposit and deposit-like instruments	Cheques
Assets							Liabilities	Memo items:
1	2	3	4	5	6=1+...+5	7	8	

(1) Inclui notas e moedas denominadas em euros. / Includes notes and coins denominated in euros.

**B.3.2.1 ACTIVOS E PASSIVOS DAS OUTRAS INSTITUIÇÕES  
FINANCEIRAS MONETÁRIAS FACE A OUTROS  
INTERMEDIÁRIOS FINANCEIROS E AUXILIARES FINANCEIROS**

**ASSETS AND LIABILITIES OF OTHER MONETARY FINANCIAL  
INSTITUTIONS VIS-À-VIS OTHER FINANCIAL INTERMEDIARIES AND  
FINANCIAL AUXILIARIES**

Saldos em fim de mês

End-of-month figures

Fonte / Source: Banco de Portugal

10<sup>6</sup> euros

	Activos				Total	Passivos			
	Empréstimos e outras disponibilidades	Créditos de cobrança duvidosa	Títulos excepto acções	Acções e outras participações		Depósitos transferíveis <sup>(1)</sup>	Acordos de recompra	Outros depósitos e equiparados	Total
	1	2	3	4	5=1+...+4	6	7	8	9=6+7+8
<b>00</b> Dez	12 273	5	2 115	6 022	20 414	2 668	0	3 116	5 784
<b>01</b> Dez	11 611	6	1 986	9 109	22 712	2 619	0	3 351	5 969
<b>02</b> Dez	10 812	10	1 511	8 487	20 821	2 281	0	3 490	5 771
<b>03</b> Nov	9 667	11	1 168	9 246	20 092	2 763	0	1 787	4 550
Dez	8 286	10	645	9 375	18 315	2 677	0	1 892	4 569
<b>04</b> Jan	8 185	10	712	9 291	18 198	2 924	0	1 887	4 811
Fev	8 547	9	691	9 272	18 518	3 096	0	1 764	4 860
Mar	8 663	8	667	9 360	18 697	3 822	0	1 359	5 181
Abr	8 760	7	730	9 409	18 905	2 830	0	1 913	4 743
Mai	8 888	7	671	9 473	19 039	3 407	0	1 495	4 902
Jun	8 790	7	607	9 317	18 721	2 904	0	2 175	5 079
Jul	9 099	6	800	9 300	19 206	2 335	0	2 675	5 009
Ago	9 210	6	755	9 354	19 326	2 967	0	1 986	4 953
Set	8 981	7	1 116	9 460	19 565	2 970	0	2 016	4 986
Out	9 032	8	923	9 227	19 190	2 307	0	2 682	4 989
Nov	9 266	8	958	9 186	19 418	2 302	0	2 695	4 997
Dez	9 812	7	1 298	7 559	18 677	2 862	0	2 315	5 177
<b>05</b> Jan	9 281	8	1 253	7 368	17 910	3 659	0	2 255	5 914
Fev	9 238	9	1 253	7 370	17 871	3 538	0	2 182	5 720
Mar	9 256	9	1 203	7 624	18 093	3 296	0	2 882	6 179
Abr	9 116	8	1 234	7 812	18 171	3 042	0	3 378	6 420

	Loans and other assets	Non-performing loans	Securities other than shares	Shares and other equity	Total	Transferable deposits <sup>(1)</sup>	Repurchase agreements	Other deposit and deposit-like instruments	Total
Assets					Liabilities				
1	2	3	4	5=1+...+4	6	7	8	9=6+7+8	

(1) A partir de Janeiro de 2003 inclui outros passivos à vista. / From January 2003 onwards includes other overnight deposits.

**B.3.2.2 ACTIVOS E PASSIVOS DAS OUTRAS INSTITUIÇÕES  
FINANCEIRAS MONETÁRIAS FACE A SOCIEDADES DE  
SEGUROS E FUNDOS DE PENSÕES**

**ASSETS AND LIABILITIES OF OTHER MONETARY FINANCIAL  
INSTITUTIONS VIS-À-VIS INSURANCE CORPORATIONS  
AND PENSION FUNDS**

Saldos em fim de mês

End-of-month figures

Fonte / Source: Banco de Portugal

10<sup>6</sup> euros

	Activos					Passivos				
	Empréstimos e outras disponibilidades	Créditos de cobrança duvidosa	Títulos excepto acções	Acções e outras participações	Total	Depósitos transferíveis <sup>(1)</sup>	Acordos de recompra	Outros depósitos e equiparados	Total	
	1	2	3	4	5=1+...+4	6	7	8	9=6+7+8	
00 Dez	212	0	140	391	743	1 742	432	1 866	4 039	
01 Dez	200	0	6	298	504	2 266	441	1 682	4 389	
02 Dez	127	0	37	302	466	3 091	7	772	3 869	
03 Nov	43	0	10	177	231	2 344	0	1 649	3 994	
04 Dez	127	0	7	202	336	3 789	0	573	4 362	
04 Jan	87	0	7	485	579	4 115	0	573	4 688	
04 Fev	27	0	7	439	473	3 609	0	660	4 269	
04 Mar	56	0	7	333	397	3 829	0	678	4 507	
04 Abr	51	0	7	284	342	3 623	0	649	4 272	
04 Mai	48	0	7	319	374	4 016	0	558	4 574	
04 Jun	75	0	7	298	380	3 374	0	623	3 997	
04 Jul	36	0	7	268	310	3 367	0	703	4 069	
04 Ago	41	0	7	211	259	2 890	0	734	3 624	
04 Set	44	0	7	214	265	2 532	0	740	3 272	
04 Out	37	0	7	234	278	2 211	0	787	2 999	
04 Nov	57	0	7	213	278	2 325	0	821	3 146	
04 Dez	145	0	7	232	385	3 501	0	999	4 500	
05 Jan	38	0	7	231	276	3 484	0	1 118	4 602	
05 Fev	38	0	7	231	277	2 519	0	1 003	3 522	
05 Mar	60	0	7	292	359	3 796	0	962	4 758	
05 Abr	67	0	17	291	376	3 960	0	860	4 820	

1	2	3	4	5=1+...+4	6	7	8	9=6+7+8
Loans and other assets	Non-performing loans	Securities other than shares	Shares and other equity	Total	Transferable deposits <sup>(1)</sup>	Repurchase agreements	Other deposits and deposit-like instruments	Total
Assets					Liabilities			

(1) A partir de Janeiro de 2003 inclui outros passivos à vista. / From January 2003 onwards includes other overnight deposits

**B.3.3.1 ACTIVOS E PASSIVOS DAS OUTRAS INSTITUIÇÕES  
FINANCEIRAS MONETÁRIAS FACE À ADMINISTRAÇÃO  
CENTRAL**

**ASSETS AND LIABILITIES OF OTHER MONETARY FINANCIAL  
INSTITUTIONS VIS-À-VIS CENTRAL GOVERNMENT**

Saldos em fim de mês

End-of-month figures

Fonte / Source: Banco de Portugal

10<sup>6</sup> euros

	Activos				Passivos			
	Empréstimos	Títulos excepto acções	Total	do qual: Estado	Depósitos transferíveis <sup>(1)</sup>	Outros depósitos e equiparados	Total	do qual: Estado
	1	2	3=1+2	4	5	6	7=5+6	8
00 Dez	324	5 704	6 028	5 803	3 093	3 322	6 415	3 691
01 Dez	534	5 373	5 906	5 527	3 207	1 066	4 272	2 107
02 Dez	374	4 059	4 433	4 219	4 662	726	5 388	3 289
03 Nov	203	4 057	4 260	4 091	1 599	219	1 818	910
03 Dez	483	3 505	3 988	3 539	2 607	1 439	4 046	3 054
04 Jan	203	3 912	4 115	3 958	2 658	1 245	3 903	2 981
04 Fev	240	3 445	3 686	3 518	1 991	1 357	3 348	2 448
04 Mar	246	3 429	3 676	3 528	1 566	880	2 446	1 539
04 Abr	225	3 747	3 972	3 830	1 870	726	2 595	1 673
04 Mai	172	3 914	4 086	3 963	1 869	1 775	3 644	2 752
04 Jun	182	4 317	4 499	4 378	1 612	2 186	3 798	2 913
04 Jul	159	4 458	4 617	4 495	2 253	2 057	4 310	3 435
04 Ago	157	3 217	3 374	3 254	1 963	738	2 701	1 855
04 Set	182	3 664	3 846	3 701	1 787	282	2 069	1 249
04 Out	290	3 683	3 973	3 720	1 553	551	2 105	1 218
04 Nov	308	3 573	3 881	3 609	1 776	649	2 426	1 493
04 Dez	823	3 532	4 355	3 568	2 303	1 270	3 573	2 685
05 Jan	412	3 584	3 996	3 633	2 125	638	2 763	1 859
05 Fev	205	3 860	4 065	3 896	2 040	1 482	3 521	2 599
05 Mar	173	4 252	4 426	4 288	1 708	402	2 109	1 110
05 Abr	162	3 790	3 952	3 826	2 136	619	2 755	1 662

1	2	3=1+2	4	5	6	7=5+6	8
Loans	Securities other than shares	Total	State	Transferable deposits <sup>(1)</sup>	Other deposits and deposit-like instruments	Total	State
Assets				Liabilities			
				of which:			

(1) A partir de Janeiro de 2003 inclui outros passivos à vista. / From January 2003 onwards includes other overnight deposits.



**B.3.3.2 ACTIVOS DAS OUTRAS INSTITUIÇÕES FINANCEIRAS MONETÁRIAS FACE ÀS ADMINISTRAÇÕES PÚBLICAS EXCEPTO ADMINISTRAÇÃO CENTRAL**

**ASSETS OF OTHER MONETARY FINANCIAL INSTITUTIONS VIS-À-VIS GENERAL GOVERNMENT EXCEPT CENTRAL GOVERNMENT**

Saldos em fim de mês

End-of-month figures

Fonte / Source: Banco de Portugal

10<sup>6</sup> euros

	Instrumento financeiro		Sector institucional								Fundos da Segurança Social	Total
	Empréstimos	Títulos	Administração Regional			Administração Local						
			Açores	Madeira	Total	Continente	Açores	Madeira	Total			
1	2	3	4	5=3+4	6	7	8	9=6+7+8	10	11=1+2+5+9+10		
00 Dez	1 921	548	202	422	624	1 721	59	15	1 794	51	2 469	
01 Dez	2 768	407	115	440	555	2 296	85	35	2 415	205	3 176	
02 Dez	3 310	326	70	426	495	2 931	130	54	3 114	26	3 636	
03 Nov	3 554	305	.	.	424	.	.	.	3 414	21	3 859	
Dez	3 633	302	.	.	413	.	.	.	3 501	21	3 935	
04 Jan	3 650	302	.	.	416	.	.	.	3 514	21	3 951	
Fev	3 718	285	.	.	425	.	.	.	3 556	21	4 002	
Mar	3 771	283	.	.	452	.	.	.	3 582	21	4 054	
Abr	3 759	283	.	.	423	.	.	.	3 598	21	4 042	
Mai	3 803	283	.	.	436	.	.	.	3 629	21	4 086	
Jun	3 810	281	.	.	427	.	.	.	3 642	22	4 090	
Jul	3 834	281	.	.	421	.	.	.	3 671	22	4 115	
Ago	3 867	330	.	.	472	.	.	.	3 704	22	4 197	
Set	3 875	280	.	.	423	.	.	.	3 708	25	4 156	
Out	3 859	279	.	.	384	.	.	.	3 732	22	4 138	
Nov	3 928	280	.	.	429	.	.	.	3 756	22	4 207	
Dez	3 852	281	.	.	343	.	.	.	3 768	22	4 133	
05 Jan	3 889	281	.	.	343	.	.	.	3 781	46	4 171	
Fev	3 895	281	.	.	364	.	.	.	3 791	22	4 177	
Mar	3 945	281	.	.	385	.	.	.	3 819	23	4 227	
Abr	4 002	281	.	.	412	.	.	.	3 848	23	4 283	

1	2	3	4	5=3+4	6	7	8	9=6+7+8	10	11=1+2+5+9+10
Loans	Securities	Açores	Madeira	Total	Mainland	Açores	Madeira	Total	Social Security funds	Total
Financial instrument		Regional Government			Local Government				Institutional sector	

**B.3.3.3 PASSIVOS DAS OUTRAS INSTITUIÇÕES FINANCEIRAS MONETÁRIAS FACE ÀS ADMINISTRAÇÕES PÚBLICAS EXCEPTO ADMINISTRAÇÃO CENTRAL**

**LIABILITIES OF OTHER MONETARY FINANCIAL INSTITUTIONS VIS-À-VIS GENERAL GOVERNMENT EXCEPT CENTRAL GOVERNMENT**

Saldos em fim de mês

End-of-month figures

Fonte / Source: Banco de Portugal

10<sup>6</sup> euros

	Instrumento financeiro			Sector institucional							Fundos de Segurança Social	Total
	Depósitos transferíveis <sup>(1)</sup>	Acordos de recompra	Outros depósitos e equiparados	Administração Regional			Administração Local					
				Açores	Madeira	Total	Continente	Açores	Madeira	Total		
1	2	3	4	5	6=4+5	7	8	9	10=7+8+9	11	12=1+2+3+6+10+11	
00 Dez	1 204	0	550	83	93	176	636	16	12	664	915	1 755
01 Dez	1 531	0	518	91	89	180	694	19	19	732	1 138	2 050
02 Dez	1 693	0	784	97	34	131	983	35	22	1 040	1 305	2 477
03 Nov	2 024	0	877	77	29	106	939	29	19	988	1 807	2 901
Dez	1 796	0	726	85	32	116	806	23	14	843	1 563	2 522
04 Jan	1 987	0	783	105	61	166	832	25	24	881	1 723	2 771
Fev	1 787	0	879	85	45	130	758	26	22	806	1 730	2 666
Mar	1 813	0	832	79	52	131	755	25	13	793	1 721	2 645
Abr	1 845	0	870	83	38	121	773	27	20	819	1 775	2 715
Mai	2 104	0	995	90	33	123	952	26	27	1 005	1 971	3 099
Jun	2 168	0	943	89	43	131	856	24	30	911	2 069	3 111
Jul	1 827	0	626	84	35	119	903	29	25	956	1 378	2 453
Ago	1 885	0	804	91	29	119	938	27	26	991	1 579	2 689
Set	2 095	0	782	87	48	135	1 102	29	23	1 154	1 588	2 877
Out	2 104	0	944	95	44	140	1 137	29	29	1 195	1 713	3 048
Nov	2 365	0	602	87	68	155	1 090	31	26	1 147	1 665	2 967
Dez	2 035	0	740	97	35	132	1 039	26	27	1 092	1 551	2 775
05 Jan	2 061	0	1 044	97	41	139	944	27	19	991	1 976	3 105
Fev	2 072	0	1 027	77	108	185	886	29	19	934	1 980	3 099
Mar	2 223	0	1 063	88	42	130	863	25	23	911	2 266	3 307
Abr	2 045	0	1 119	107	124	231	924	27	27	978	1 955	3 164

1	2	3	4	5	6=4+5	7	8	9	10=7+8+9	11	12=1+2+3+6+10+11
Transferable deposits <sup>(1)</sup>	Repurchase agreements	Other deposits and deposit-like instruments	Açores	Madeira	Total	Mainland	Açores	Madeira	Total	Social Security funds	Total
Financial instrument		Regional Government			Local Government				Institutional sector		

(1) A partir de Janeiro de 2003 inclui outros passivos à vista. / From January 2003 onwards includes other overnight deposits.

**B.3.4 ACTIVOS E PASSIVOS DAS OUTRAS INSTITUIÇÕES FINANCEIRAS MONETÁRIAS FACE A SOCIEDADES NÃO FINANCEIRAS**

**ASSETS AND LIABILITIES OF OTHER MONETARY FINANCIAL INSTITUTIONS VIS-À-VIS NON-FINANCIAL CORPORATIONS**

Saldos em fim de mês

End-of-month figures

Fonte / Source: Banco de Portugal

10<sup>6</sup> euros

	Activos					Passivos					Por memória:
	Empréstimos e outras disponibilidades	Créditos de cobrança duvidosa	Títulos excepto acções	Acções e outras participações	Total	Depósitos transferíveis <sup>(1)</sup>	Acordos de recompra	Outros depósitos e equiparados	Total	Fluxo mensal de créditos abatidos ao activo	
	1	2	3	4	5=1+...+4	6	7	8	9=6+7+8	10	
<b>00</b> Dez	59 828	1 517	5 543	3 705	70 592	12 727	0	6 187	18 913	26	
<b>01</b> Dez	69 741	1 689	4 642	3 939	80 011	13 745	0	5 933	19 678	70	
<b>02</b> Dez	76 089	1 841	3 674	4 674	86 278	12 812	0	6 141	18 953	42	
<b>03</b> Nov	77 513	1 931	3 972	5 020	88 436	12 686	0	8 079	20 765	23	
Dez	80 378	1 764	3 764	4 885	90 791	13 755	0	8 610	22 365	96	
<b>04</b> Jan	79 953	1 819	3 950	4 906	90 627	11 906	0	7 754	19 660	113	
Fev	79 960	1 886	3 893	4 902	90 642	11 702	0	7 750	19 453	17	
Mar	81 093	1 807	4 099	5 146	92 145	12 238	0	8 035	20 273	39	
Abr	80 666	1 844	4 273	5 134	91 918	12 359	0	8 090	20 450	35	
Mai	80 919	1 857	4 257	4 947	91 980	12 687	0	7 894	20 582	21	
Jun	81 648	1 601	4 211	4 809	92 269	12 890	0	7 906	20 796	232	
Jul	81 212	1 697	4 020	4 748	91 678	13 111	0	8 220	21 331	41	
Ago	80 798	1 668	4 010	4 730	91 205	12 460	0	8 286	20 746	63	
Set	80 474	1 616	4 064	4 745	90 899	12 891	0	8 602	21 493	29	
Out	80 831	1 646	4 023	4 785	91 285	12 713	0	9 041	21 755	35	
Nov	81 235	1 610	4 354	4 931	92 129	12 589	0	10 862	23 451	39	
Dez	81 476	1 414	4 692	5 679	93 262	13 694	0	9 650	23 344	118	
<b>05</b> Jan	81 073	1 476	4 354	5 350	92 253	13 035	0	8 990	22 025	10	
Fev	81 374	1 556	4 461	5 297	92 688	12 541	0	8 542	21 083	25	
Mar	81 082	1 528	4 715	4 846	92 171	12 671	0	9 107	21 778	36	
Abr	81 876	1 532	4 870	5 198	93 475	12 718	0	9 367	22 086	30	

	1	2	3	4	5=1+...+4	6	7	8	9=6+7+8	10
	Loans and other assets	Non-performing loans	Securities other than shares	Shares and other equity	Total	Transferable deposits <sup>(1)</sup>	Repurchase agreements	Other deposits and deposit-like instruments	Total	Monthly write-off loans
	Assets					Liabilities				Memo items:

(1) A partir de Janeiro de 2003 inclui outros passivos à vista. / From January 2003 onwards includes other overnight deposits.

**B.3.5 ACTIVOS E PASSIVOS DAS OUTRAS INSTITUIÇÕES FINANCEIRAS MONETÁRIAS FACE A PARTICULARES**

**ASSETS AND LIABILITIES OF OTHER MONETARY FINANCIAL INSTITUTIONS VIS-À-VIS PRIVATE INDIVIDUALS**

Saldos em fim de mês

End-of-month figures

Fonte / Source: Banco de Portugal

10<sup>6</sup> euros

	Activos				Passivos					Por memória:
	Empréstimos e outras disponibilidades	Créditos de cobrança duvidosa	Títulos	Total	Depósitos e equiparados excepto depósitos de poupança	Depósitos de poupança habitação	Depósitos de poupança reformado	Outros depósitos de poupança	Total	Fluxo mensal de créditos abatidos ao activo
	1	2	3	4=1+2+3	5	6	7	8	9=5+...+8	10
<b>00</b> Dez	66 567	1 249	0	67 817	53 834	2 121	8 660	5 901	70 515	25
<b>01</b> Dez	73 186	1 483	0	74 669	56 861	2 266	8 818	6 326	74 271	14
<b>02</b> Dez	80 264	1 696	0	81 960	58 390	2 700	8 973	5 117	75 180	13
<b>03</b> Nov	82 006	2 067	3	84 075	58 325	2 641	9 134	5 225	75 326	14
Dez	81 334	1 976	0	83 310	58 436	2 983	9 122	5 196	75 737	22
<b>04</b> Jan	81 647	2 029	3	83 679	56 684	2 940	9 144	6 208	74 976	21
Fev	82 067	2 063	0	84 130	56 462	2 909	9 135	6 366	74 872	10
Mar	83 070	2 052	0	85 123	55 925	2 892	9 109	6 584	74 510	21
Abr	84 695	2 086	0	86 781	55 149	2 870	9 075	7 528	74 622	12
Mai	85 453	2 111	0	87 565	54 710	2 843	9 037	7 595	74 184	7
Jun	86 311	2 038	0	88 349	55 555	2 837	9 002	7 745	75 140	45
Jul	87 194	2 053	0	89 247	56 710	2 828	8 996	7 830	76 363	13
Ago	87 692	2 051	0	89 743	56 730	2 835	8 980	7 974	76 518	17
Set	88 868	1 989	0	90 857	56 774	2 836	8 963	8 172	76 745	15
Out	89 561	2 037	0	91 597	56 513	2 834	8 933	8 248	76 529	9
Nov	89 027	2 055	0	91 081	57 792	2 883	8 901	8 293	77 868	16
Dez	87 021	1 961	0	88 983	58 743	3 190	8 902	8 406	79 241	45
<b>05</b> Jan	87 493	1 999	0	89 491	58 431	3 110	8 947	8 549	79 038	7
Fev	88 187	2 040	0	90 226	58 274	3 065	8 945	8 423	78 707	18
Mar	89 651	2 023	0	91 674	57 892	3 026	8 928	8 483	78 329	25
Abr	90 624	2 026	0	92 650	58 224	2 991	8 913	8 514	78 643	30

	1	2	3	4=1+2+3	5	6	7	8	9=5+...+8	10
	Loans and other assets	Non-performing loans	Securities	Total	Deposits and deposit-like instruments except saving deposits	Housing savings deposits	Pensioners' savings deposits	Other savings deposits	Total	Monthly write-off loans
	Assets				Liabilities					Memo items:

**B.3.6** **ACTIVOS E PASSIVOS DAS OUTRAS INSTITUIÇÕES FINANCEIRAS MONETÁRIAS FACE A EMIGRANTES**  
Saldos em fim de mês

**ASSETS AND LIABILITIES OF OTHER MONETARY FINANCIAL INSTITUTIONS VIS-À-VIS EMIGRANTS**  
End-of-month figures

Fonte / Source: Banco de Portugal

10<sup>6</sup> euros

	Activos			Passivos			
	Empréstimos e outras disponibilidades	Créditos de cobrança duvidosa	Total	Depósitos e equiparados excepto depósitos de poupança	Conta emigrante	Outros depósitos de poupança <sup>(1)</sup>	Total
	1	2	3=1+2	4	5	6	7=4+5+6
00 Dez	983	14	996	7 888	4 684	99	12 672
01 Dez	1 265	16	1 281	8 001	4 380	217	12 598
02 Dez	1 266	18	1 285	7 603	2 912	511	11 026
03 Nov	1 224	21	1 245	7 564	2 214	666	10 443
04 Dez	1 220	19	1 239	7 441	2 168	674	10 282
04 Jan	1 222	21	1 243	7 193	2 323	732	10 249
Fev	1 224	21	1 245	7 081	2 279	728	10 088
Mar	1 212	21	1 233	7 007	2 190	726	9 923
Abr	1 210	20	1 231	6 794	2 327	785	9 905
Mai	1 264	20	1 284	6 835	2 240	785	9 860
Jun	1 323	22	1 345	6 783	2 156	781	9 720
Jul	1 354	23	1 377	6 913	2 145	782	9 839
Ago	1 509	23	1 532	6 837	2 072	774	9 683
Set	1 405	21	1 426	6 526	2 213	742	9 481
Out	1 377	23	1 400	6 512	2 241	744	9 497
Nov	1 407	23	1 430	6 424	2 199	740	9 362
05 Dez	1 408	21	1 429	6 366	2 176	745	9 287
Jan	1 497	23	1 520	6 419	2 205	752	9 377
Fev	1 501	24	1 525	6 346	2 181	898	9 426
Mar	1 521	24	1 544	6 350	2 174	894	9 418
Abr	1 535	24	1 559	6 367	2 157	892	9 415

1	2	3=1+2	4	5	6	7=4+5+6
Loans and other assets	Non-performing loans	Total	Deposits and deposit-like instruments except saving deposits	Emigrants' accounts	Other savings deposits <sup>(1)</sup>	Total
Assets			Liabilities			

(1) Inclui a conta poupança emigrante. / Includes emigrants' savings deposits.

**B.3.7.1** **ACTIVOS DAS OUTRAS INSTITUIÇÕES FINANCEIRAS MONETÁRIAS FACE A NÃO RESIDENTES**  
Saldos em fim de mês

**ASSETS OF OTHER MONETARY FINANCIAL INSTITUTIONS VIS-À-VIS NON-RESIDENTS**  
End-of-month figures

Fonte / Source: Banco de Portugal

10<sup>6</sup> euros

	Instrumento financeiro						Sector institucional							Total
	Numerário <sup>(1)</sup>	Depósitos transferíveis	Outros depósitos e equiparados	Créditos de cobrança duvidosa	Títulos excepto acções <sup>(2)</sup>	Acções e outras participações	Instituições financeiras monetárias			Instituições financeiras não monetárias	Administrações Públicas	Sociedades não financeiras	Particulares <sup>(3)</sup>	
							Bancos centrais <sup>(1)</sup>	Outras IFM						
								Sede e sucursais da própria instituição	Outras					
1	2	3	4	5	6	7	8	9	10	11	12	13	14=1+...+6= =7+...+13	
00 Dez	285	883	47 015	179	5 032	3 458	657	4 618	38 274	6 843	1 254	4 792	413	56 851
01 Dez	302	1 952	47 908	183	6 046	3 957	687	7 909	37 123	5 648	1 274	6 794	913	60 347
02 Dez	84	1 373	46 957	163	6 758	3 700	397	10 318	33 853	4 980	1 655	6 695	1 138	59 035
03 Nov	52	833	62 869	141	9 436	3 855	925	12 294	48 393	6 761	1 805	5 792	1 215	77 185
04 Dez	87	757	52 538	142	12 239	3 872	815	11 307	39 251	9 261	1 808	5 920	1 274	69 635
04 Jan	46	1 030	56 994	136	12 205	3 947	998	11 487	43 755	9 155	1 983	5 782	1 197	74 358
Fev	51	707	54 482	137	11 892	4 109	812	11 735	40 872	9 323	1 805	5 621	1 209	71 377
Mar	55	1 075	59 661	140	11 928	3 945	769	11 962	46 203	9 147	1 749	5 766	1 207	76 803
Abr	49	608	56 132	142	12 247	4 197	859	12 584	41 934	8 749	2 138	5 870	1 242	73 376
Mai	56	812	56 585	150	11 464	3 964	876	11 762	42 871	8 810	1 397	5 812	1 503	73 030
Jun	69	903	57 977	147	12 482	4 013	1 006	12 089	43 459	8 985	2 456	6 103	1 494	75 592
Jul	73	567	58 031	148	12 884	4 005	1 011	11 673	43 538	9 592	2 211	6 134	1 548	75 708
Ago	72	624	53 478	68	12 801	4 012	731	11 607	39 494	9 582	2 199	5 973	1 466	71 054
Set	58	881	53 585	64	13 098	4 085	753	11 750	39 926	9 381	2 391	5 960	1 610	71 771
Out	59	974	51 737	56	12 887	4 039	866	12 342	37 360	9 162	2 457	5 974	1 592	69 752
Nov	56	873	55 471	64	12 808	4 091	824	12 415	41 026	9 093	2 447	5 979	1 581	73 363
05 Dez	76	636	52 287	42	16 758	4 119	856	12 439	37 563	13 065	2 600	5 808	1 587	73 918
Jan	46	1 720	54 457	43	16 237	4 233	918	12 135	41 224	12 765	2 299	5 921	1 474	76 735
Fev	45	817	54 422	36	15 561	4 322	950	12 752	39 335	12 338	2 372	5 972	1 483	75 202
Mar	45	1 011	53 454	43	15 821	4 264	1 050	13 189	38 458	12 012	2 408	6 002	1 520	74 639
Abr	50	1 214	54 095	30	15 931	4 192	1 098	12 632	40 393	11 754	2 349	5 961	1 324	75 512

(1) Não inclui notas e moedas denominadas em euros na posse das Outras IFM que são consideradas uma disponibilidade face ao Banco de Portugal. / Does not include notes and coins denominadas in euros held by Other MFIs, which are viewed as an asset vis-à-vis the Banco de Portugal.

(2) Inclui unidades de participação de fundos do mercado monetário e títulos do mercado monetário. / Includes money market funds shares/units and money market paper.

(3) Não inclui emigrantes. / Excludes emigrants.

**B.3.7.2 PASSIVOS DAS OUTRAS INSTITUIÇÕES FINANCEIRAS MONETÁRIAS FACE A NÃO RESIDENTES<sup>(1)</sup>**  
Saldos em fim de mês

**LIABILITIES OF OTHER MONETARY FINANCIAL INSTITUTIONS VIS-À-VIS NON-RESIDENTS<sup>(1)</sup>**  
End-of-month figures

Fonte / Source: Banco de Portugal

10<sup>6</sup> euros

	Instrumento financeiro			Sector institucional							Total 11=1+2+3+4+...+10
	Depósitos transferíveis 1	Acordos de recompra 2	Outros depósitos e equiparados 3	Instituições financeiras monetárias			Instituições financeiras não monetárias 7	Administrações Públicas 8	Sociedades não financeiras 9	Particulares <sup>(2)</sup> 10	
				Bancos centrais 4	Outras IFM						
					Sede e sucursais da própria instituição 5	Outras 6					
00 Dez	6 037	239	72 349	41	15 866	53 482	2 294	17	2 702	4 221	78 625
01 Dez	8 029	812	86 827	118	32 547	51 857	2 572	22	3 461	5 090	95 668
02 Dez	6 115	1 500	94 386	57	40 964	49 842	3 130	22	4 018	3 967	102 001
03 Nov	6 389	1 645	112 188	217	52 113	52 885	3 392	23	7 078	4 514	120 222
Dez	7 337	1 426	107 422	219	50 405	52 022	3 640	22	5 551	4 327	116 185
04 Jan	6 767	1 772	107 929	247	49 790	51 034	3 674	22	7 546	4 156	116 469
Fev	6 243	1 299	107 482	173	48 936	50 485	3 674	23	7 981	3 751	115 024
Mar	6 674	1 112	113 891	189	52 652	52 573	3 679	23	7 617	4 943	121 677
Abr	6 338	1 186	113 395	187	52 843	50 052	4 059	29	8 067	5 682	120 920
Mai	6 043	1 210	112 868	259	53 225	48 927	4 325	25	7 625	5 735	120 121
Jun	6 732	1 081	115 482	242	55 046	49 815	4 270	26	8 041	5 855	123 295
Jul	5 725	1 038	114 863	101	53 990	48 935	4 328	26	8 333	5 914	121 626
Ago	6 099	1 047	112 156	128	54 389	47 622	4 296	26	7 922	4 918	119 302
Set	6 392	1 395	112 228	82	52 799	49 753	4 080	25	8 847	4 430	120 015
Out	5 636	1 261	110 603	181	52 327	48 333	4 212	27	7 890	4 530	117 499
Nov	6 515	1 151	111 001	225	52 903	48 164	4 036	27	8 565	4 748	118 667
Dez	4 418	1 230	112 425	262	52 170	47 961	4 872	27	8 565	4 217	118 073
05 Jan	6 177	1 155	111 034	252	52 479	48 020	5 227	24	8 480	3 885	118 367
Fev	6 868	1 175	110 545	162	54 049	46 094	5 338	25	8 985	3 935	118 588
Mar	6 993	1 274	111 685	119	53 174	47 270	5 791	28	9 561	4 010	119 952
Abr	6 477	1 265	113 655	27	53 717	48 932	5 497	27	8 988	4 209	121 397

	1 Transferable deposits	2 Repurchase agreements	3 Deposits and deposit-like instruments	4 Central banks			7 Non-monetary financial institutions	8 General Government	9 Non-financial corporations	10 Private individuals <sup>(2)</sup>	11=1+2+3+4+...+10 Total
				5 Departments abroad	6 Other						
					Other MFIs						
				Financial instrument							

(1) Exclui passivos sob a forma de títulos. / Excludes liabilities for securities issued.

(2) Não inclui emigrantes. / Excludes emigrants.

**B.3.8 ACTIVOS E PASSIVOS DAS OUTRAS INSTITUIÇÕES FINANCEIRAS MONETÁRIAS - SECTOR NÃO ESPECIFICADO**  
Saldos em fim de mês

**ASSETS AND LIABILITIES OF OTHER MONETARY FINANCIAL INSTITUTIONS - NON-SPECIFIED SECTOR**  
End-of-month figures

Fonte / Source: Banco de Portugal

10<sup>6</sup> euros

	Activos			Passivos		
	1 Imóveis, mobiliário e material	2 Títulos excepto capital	3 Unidades de participação de fundos do mercado monetário	4 Capital e reservas <sup>(1)</sup>	5 Outros passivos (líquidos)	6=2+...+5 Total
00 Dez	3 242	21 975	115	22 912	-3 008	41 993
01 Dez	3 618	25 755	166	24 571	-5 026	45 465
02 Dez	3 217	26 476	665	25 726	-4 330	48 537
03 Nov	3 127	29 077	1 020	30 271	-4 691	55 677
Dez	3 173	29 433	1 058	30 784	-5 373	55 902
04 Jan	3 208	28 787	1 005	30 955	-3 785	56 962
Fev	3 204	28 680	999	31 231	-4 325	56 585
Mar	3 179	29 499	986	30 989	-3 835	57 638
Abr	3 188	29 429	1 037	30 781	-5 179	56 069
Mai	3 160	29 472	1 043	30 721	-5 411	55 824
Jun	3 190	29 375	1 118	30 444	-5 332	55 605
Jul	3 180	29 211	1 096	30 159	-4 871	55 595
Ago	3 136	29 050	1 127	30 123	-4 624	55 676
Set	3 128	29 259	1 157	30 267	-5 130	55 554
Out	3 108	29 400	1 156	30 536	-3 356	57 736
Nov	3 098	29 305	1 078	30 581	-4 538	56 426
Dez	3 093	28 814	1 069	29 460	-4 409	54 935
05 Jan	3 081	28 022	1 082	28 729	-4 735	53 097
Fev	3 053	26 946	1 096	28 560	-4 557	52 045
Mar	3 005	26 492	1 080	28 238	-4 344	51 466
Abr	2 967	22 390	1 100	28 107	-4 459	47 138

1	2	3	4	5	6=2+...+5
Fixed assets	Securities other than capital	Money market funds shares / units	Capital and reserves <sup>(1)</sup>	Other liabilities (net)	Total
Assets			Liabilities		

(1) A noção de capital e reservas para fins estatísticos inclui provisões para créditos de cobrança duvidosa. A partir de Janeiro de 2003 inclui proveitos por natureza, líquidos de custos por natureza. / The capital and reserves definition for statistical purposes includes provisions for non-performing loans. From January 2003 onwards, includes operating income, net from operating costs.

**B.3.9.1 BALANÇO AGREGADO DO SISTEMA BANCÁRIO  
- ACTIVIDADE CONSOLIDADA <sup>(1)</sup>**

**AGGREGATED BALANCE SHEET OF THE BANKING SYSTEM  
- CONSOLIDATED ACTIVITY <sup>(1)</sup>**

**Saldos em fim de período**

**End-of-period figures**

Fonte / Source: Banco de Portugal

10<sup>6</sup> euros

	DEZ 00	DEZ 01	DEZ 02	DEZ 03	MAR 04	JUN 04	SET 04	DEZ 04	
	1	2	3	4	5	6	7	8	

ACTIVO									ASSETS	
1 Caixa e activos face a bancos centrais	9 670	10 114	8 783	15 453	5 890	6 545	6 426	8 717	Cash and assets in central banks	1
2 dos quais: caixa e activos face ao Banco de Portugal	8 620	9 039	7 878	14 351	4 942	5 490	5 567	7 739	of which: cash and assets in the Banco Portugal	2
3 Aplicações em outras instituições de crédito	36 081	44 024	41 058	43 482	48 155	47 357	45 741	45 911	Credits to other credit institutions	3
4 Pais	10 953	12 773	9 575	7 969	6 187	6 068	6 061	9 232	In the country	4
5 Estrangeiro	25 128	31 250	31 483	35 512	41 967	41 289	39 680	36 679	Abroad	5
6 Crédito sobre clientes (líquido de provisões <sup>(2)</sup> )	161 864	183 216	195 312	200 412	202 050	205 480	207 704	207 813	Credit to customers (net of provisions <sup>(2)</sup> )	6
7 Títulos e imobilizações financeiras (líquidos de provisões)	37 258	36 416	32 551	38 176	38 467	40 079	39 585	45 126	Securities and financial fixed assets (net of provisions)	7
8 Imobilizado não financeiro e outros activos	15 592	17 472	17 820	19 065	19 212	21 658	19 872	19 987	Non-financial fixed assets and other assets	8
9 Total do activo	260 465	291 241	295 524	316 588	313 774	321 119	319 327	327 555	Total assets	9
PASSIVO E CAPITAIS PRÓPRIOS									LIABILITIES AND EQUITY CAPITAL	
10 Recursos de bancos centrais	3 462	2 766	1 284	3 147	1 230	2 806	3 729	3 899	Resources from central banks	10
11 dos quais: do Banco de Portugal	3 300	2 258	1 031	2 766	982	2 492	3 553	3 195	of which: of the Banco de Portugal	11
12 Recursos de outras instituições de crédito	52 194	57 532	54 864	54 837	52 094	49 701	48 354	49 482	Resources from other credit institutions	12
13 Pais	10 024	11 099	7 767	5 569	5 450	4 855	4 620	7 129	In the country	13
14 Estrangeiro	42 171	46 432	47 098	49 268	46 644	44 846	43 734	42 353	Abroad	14
15 Recursos de clientes	140 427	150 927	153 306	158 644	156 976	162 546	161 371	165 553	Resources from customers	15
16 Responsabilidades representadas por títulos	28 978	40 923	46 632	57 788	60 980	62 402	63 309	63 174	Liabilities represented by securities	16
17 Passivos subordinados	7 174	9 858	10 503	10 665	10 553	10 413	10 468	10 990	Subordinated debt	17
18 Provisões diversas <sup>(3)</sup>	3 152	3 388	3 539	3 726	3 688	3 675	3 746	3 925	Other provisions <sup>(3)</sup>	18
19 Outros passivos	9 791	9 594	9 089	9 665	9 939	10 448	9 527	10 560	Other liabilities	19
20 Capitais próprios	15 287	16 253	16 305	18 117	18 313	19 127	18 824	19 973	Equity capital	20
21 Total do passivo e capitais próprios	260 465	291 241	295 524	316 588	313 774	321 119	319 327	327 555	Total liabilities and equity capital	21
Por memória:									Memo items:	
22 Caixa e activos (líquidos) face ao Banco de Portugal (2-11)	5 320	6 781	6 847	11 585	3 960	2 998	2 014	4 544	Cash and assets (net) in the Banco de Portugal (2-11)	22
23 Aplicações em outras instít. de crédito líquidas de recursos (3-12)	-16 114	-13 508	-13 806	-11 355	-3 940	-2 344	-2 613	-3 571	Credits to other credit institutions net of resources (3-12)	23
24 Pais (4-13)	929	1 674	1 808	2 400	737	1 213	1 441	2 103	In the country (4-13)	24
25 Estrangeiro (5-14)	-17 043	-15 182	-15 615	-13 755	-4 677	-3 557	-4 054	-5 674	Abroad (5-14)	25

	DEC 00	DEC 01	DEC 02	DEC 03	MAR 04	JUN 04	SEP 04	DEC 04	
--	-----------	-----------	-----------	-----------	-----------	-----------	-----------	-----------	--

(1) Sobre metodologias e conceitos ver Suplemento 1/01 ao Boletim Estatístico de Agosto 2001 e notas no fim da publicação. / For information on methodologies and concepts please see Supplement 1/01 to the Statistical Bulletin of August 2001 and see notes at the end of this publication.

(2) Provisões específicas para crédito vencido, de cobrança duvidosa e de risco país. / Specific provisions for overdue loans, doubtful loans and country risk.

(3) Inclui nomeadamente provisões para "riscos gerais de crédito" e para "riscos bancários gerais". / Includes mainly general provisions for "credit risks" and for "general banking risks".

**B.3.9.2 BALANÇO AGREGADO DO SISTEMA BANCÁRIO**  
**- ACTIVIDADE CONSOLIDADA <sup>(1)</sup>**  
**Excluindo instituições com sede e/ou actividade predominante**  
**no off-shore da Madeira**  
**Saldos em fim de período**  
**Fonte / Source: Banco de Portugal**

**AGGREGATED BALANCE SHEET OF THE BANKING SYSTEM**  
**- CONSOLIDATED ACTIVITY <sup>(1)</sup>**  
**Excluding institutions with head office and/or carrying on their**  
**mainly activity in Madeira off-shore**  
**End-of-period figures**  
**10<sup>6</sup> euros**

	DEZ 00	DEZ 01	DEZ 02	DEZ 03	MAR 04	JUN 04	SET 04	DEZ 04	
	1	2	3	4	5	6	7	8	
<b>ACTIVO</b>									<b>ASSETS</b>
1 Caixa e activos face a bancos centrais	9 642	10 063	8 762	15 430	5 878	6 479	6 347	8 637	Cash and assets in central banks
2 dos quais: caixa e activos face ao Banco de Portugal	8 592	8 987	7 857	14 328	4 929	5 424	5 488	7 659	of which: cash and assets in the Banco de Portugal
3 Aplicações em outras instituições de crédito	28 596	33 887	30 293	32 837	37 825	36 357	34 231	36 119	Credits to other credit institutions
4 País	10 952	12 768	9 570	7 968	6 187	6 067	6 058	9 232	In the country
5 Estrangeiro	17 644	21 119	20 723	24 868	31 637	30 289	28 173	26 887	Abroad
6 Crédito sobre clientes (líquido de provisões <sup>(2)</sup> )	160 235	181 468	194 219	199 477	200 767	204 236	206 492	206 631	Credit to customers (net of provisions <sup>(2)</sup> )
7 Títulos e imobilizações financeiras (líquidos provisões)	36 984	35 950	32 148	37 485	37 688	39 264	38 769	44 349	Securities and financial fixed asset(net of provisions)
8 Imobilizado não financeiro e outros activos	15 262	17 096	17 574	18 839	18 991	21 494	19 701	19 815	Non-financial fixed assets and other assets
9 Total do activo	250 719	278 464	282 996	304 067	301 147	307 829	305 540	315 550	Total assets
<b>PASSIVO E CAPITAIS PRÓPRIOS</b>									<b>LIABILITIES AND EQUITY CAPITAL</b>
10 Recursos de bancos centrais	3 462	2 766	1 284	3 147	1 230	2 806	3 729	3 899	Resources from central banks
11 dos quais: do Banco de Portugal	3 300	2 258	1 031	2 766	982	2 492	3 553	3 195	of which: of the Banco de Portugal
12 Recursos de outras instituições de crédito	51 834	57 017	54 503	54 546	51 807	49 435	48 050	49 184	Resources from other credit institutions
13 País	10 024	11 099	7 767	5 569	5 450	4 855	4 620	7 129	In the country
14 Estrangeiro	41 810	45 918	46 736	48 977	46 357	44 580	43 430	42 055	Abroad
15 Recursos de clientes	140 205	150 033	152 136	157 236	155 214	159 986	158 199	163 761	Resources from customers
16 Responsabilidades representadas por títulos	23 106	32 973	38 686	49 814	53 269	54 811	55 872	56 206	Liabilities represented by securities
17 Passivos subordinados	5 392	8 076	8 721	8 883	8 771	8 631	8 686	9 207	Subordinated debt
18 Provisões diversas <sup>(3)</sup>	3 119	3 354	3 510	3 365	3 327	3 316	3 388	3 484	Other provisions <sup>(3)</sup>
19 Outros passivos	9 015	8 810	8 326	9 490	9 778	10 293	9 372	10 409	Other liabilities
20 Capitais próprios	14 587	15 436	15 830	17 586	17 752	18 551	18 245	19 398	Equity capital
21 Total do passivo e capitais próprios	250 719	278 464	282 996	304 067	301 147	307 829	305 540	315 550	Total liabilities and equity capital
Por memória:									Memo items:
22 Caixa e activos(líquidos) face ao Banco de Portugal (2-11)	5 293	6 729	6 826	11 562	3 947	2 932	1 935	4 464	Cash and assets (net) in the Banco de Portugal(2-11)
23 Aplicações em outras instit. de crédito liq. de recurso (3-12)	-23 237	-23 130	-24 210	-21 710	-13 982	-13 078	-13 818	-13 066	Credits to other credit institutions net of resources(3-12)
24 País (4-13)	928	1 669	1 804	2 399	737	1 213	1 438	2 103	In the country (4-13)
25 Estrangeiro (5-14)	-24 165	-24 799	-26 014	-24 109	-14 719	-14 291	-15 257	-15 168	Abroad (5-14)
26 Crédito vencido sobre clientes (parte de 6)	3 553	3 903	4 462	4 881	4 986	4 627	4 559	4 164	Credit overdue to customers (part of 6)
27 Provisões para crédito vencido e de cobrança duvidosa (parte de 6)	2 406	2 609	2 802	3 561	3 737	3 547	3 674	3 471	Provisions for overdue and doubtful loans (part of 6)

(1) Sobre metodologias e conceitos ver Suplemento 1/01 ao Boletim Estatístico de Agosto 2001 e notas no fim da publicação. / For information on methodologies and concepts please see Supplement 1/01 to the Statistical Bulletin of August 2001 and see notes at the end of this publication.

(2) Provisões específicas para crédito vencido, de cobrança duvidosa e de risco país. / Specific provisions for overdue loans, doubtful loans and country risk.

(3) Inclui nomeadamente provisões para "riscos gerais de crédito" e para "riscos bancários gerais". / Includes mainly general provisions for "credit risks" and for "general banking risks".

**B.3.9.3 DEMONSTRAÇÃO DE RESULTADOS AGREGADA DO SISTEMA BANCÁRIO - ACTIVIDADE CONSOLIDADA<sup>(1)</sup>**  
**Excluindo instituições com sede e/ou actividade predominante no off-shore da Madeira**

**PROFIT AND LOSS ACCOUNT OF THE BANKING SYSTEM - CONSOLIDATED ACTIVITY<sup>(1)</sup>**  
**Excluding institutions with head office and/or carrying on their mainly activity in Madeira off-shore**

Saldos em fim de período

End-of-period figures

Fonte / Source: Banco de Portugal

10<sup>6</sup>euros

	DEZ 00	DEZ 01	DEZ 02	DEZ 03	MAR 04	JUN 04	SET 04	DEZ 04		
	1	2	3	4	5	6	7	8		
1 Juros e proveitos equiparados	14 633	17 181	15 026	14 508	3 472	7 017	10 686	14 578	Interest income	1
2 Juros e custos equiparados	9 401	11 246	9 077	8 606	1 992	4 099	6 272	8 575	Financial margin	2
3 Margem financeira	5 231	5 935	5 949	5 902	1 480	2 918	4 414	6 003	Income from securities	3
4 Rendimentos de títulos	166	213	191	160	38	135	146	195	Income from securities	4
5 Comissões líquidas	1 662	1 670	1 758	2 037	535	1 128	1 681	2 342	Net commissions	5
6 Resultado de operações financeiras	625	417	437	529	127	221	321	483	Income from financial operations	6
7 Resultados em empresas associadas e filiais excluídas da consolidação (líquidos) <sup>(a)</sup>	228	147	112	370	101	168	266	364	Income from affiliated companies and branches excluded from consolidation (net) <sup>(a)</sup>	7
8 Outros proveitos de exploração (líquidos)	408	641	707	842	232	476	701	955	Other operational profits (net)	8
9 Outros resultados correntes	3 090	3 089	3 206	3 937	1 035	2 128	3 114	4 339	Other current income	9
10 Produto bancário	8 321	9 024	9 154	9 839	2 515	5 046	7 528	10 342	Banking margin	10
11 Custos com o pessoal	2 626	2 722	2 812	2 949	733	1 475	2 240	3 052	Staff cost	11
12 Fornecimentos e serviços de terceiros	1 625	1 849	1 929	2 021	477	1 012	1 530	2 148	Other administrative costs	12
13 Custos administrativos	4 251	4 571	4 740	4 970	1 210	2 487	3 770	5 200	Administrative expenses	13
14 Resultado bruto global	4 070	4 453	4 414	4 869	1 305	2 560	3 758	5 142	Overall gross income	14
15 Resultados extraordinários	643	30	163	184	-66	-75	-115	-30	Extraordinary gains	15
16 Amortizações do exercício	590	625	667	677	157	313	481	688	Depreciations for the year	16
17 Provisões líquidas	1 501	1 191	1 713	1 683	384	808	1 288	1 751	Net provisions	17
18 Resultados antes de impostos e de minoritários	2 623	2 666	2 197	2 693	698	1 364	1 874	2 673	Income before taxes minority interests	18
19 Impostos sobre lucros do exercício	457	427	369	389	94	195	240	329	Taxes on profit for the year	19
20 Resultados antes de minoritários <sup>(b)</sup>	2 166	2 240	1 828	2 304	604	1 169	1 634	2 344	Income before minority interests <sup>(b)</sup>	20
21 Interesses minoritários (líquidos)	494	410	340	390	102	207	285	428	Minority interests (net)	21
22 Resultados do exercício	1 672	1 829	1 488	1 914	502	961	1 350	1 916	Profit / loss for the year	22

(1) Sobre metodologias e conceitos ver notas no fim da publicação./ For information on methodologies and concepts see notes at the end of this publication

B.4 Detalhes dos activos das outras instituições financeiras  
monetárias face a residentes

*B.4 Details of the assets of other monetary financial institutions  
vis-à-vis residents*





**B.4.1.1 EMPRÉSTIMOS DE OUTRAS INSTITUIÇÕES FINANCEIRAS MONETÁRIAS ÀS INSTITUIÇÕES FINANCEIRAS NÃO MONETÁRIAS <sup>(1)</sup>**

**LOANS OF OTHER MONETARY FINANCIAL INSTITUTIONS TO NON-MONETARY FINANCIAL INSTITUTIONS <sup>(1)</sup>**

**Por prazo - Saldos em fim de mês**

**By maturity - End-of-month figures**

Fonte / Source: Banco de Portugal

10<sup>6</sup> euros

		Outros intermediários e auxiliares financeiros				Sociedades de seguros e fundos de pensões				Total			
		Até 1 ano	De 1 a 5 anos	A mais de 5 anos	Total	Até 1 ano	De 1 a 5 anos	A mais de 5 anos	Total	Até 1 ano	De 1 a 5 anos	A mais de 5 anos	Total
		1	2	3	4=1+2+3	5	6	7	8=5+6+7	9=1+5	10=2+6	11=3+7	12=4+8=9+10+11
00	Dez	8 736	1 727	1 815	12 277	162	31	20	212	8 898	1 757	1 835	12 490
01	Dez	7 790	2 367	1 460	11 617	150	31	19	200	7 940	2 398	1 479	11 817
02	Dez	5 439	2 025	3 358	10 822	77	31	19	127	5 517	2 055	3 377	10 949
03	Nov	5 539	1 591	2 548	9 678	23	0	20	44	5 563	1 591	2 568	9 722
	Dez	4 858	1 449	1 989	8 295	106	1	20	127	4 964	1 449	2 009	8 422
04	Jan	4 791	1 563	1 840	8 194	72	1	15	88	4 863	1 563	1 856	8 282
	Fev	4 785	1 610	2 161	8 556	11	1	16	27	4 796	1 611	2 176	8 583
	Mar	4 741	1 715	2 215	8 671	40	1	16	56	4 781	1 716	2 231	8 727
	Abr	5 071	2 807	889	8 767	34	1	16	51	5 105	2 808	904	8 818
	Mai	5 269	2 748	879	8 896	31	1	16	48	5 300	2 749	895	8 944
	Jun	5 209	2 715	873	8 797	58	1	16	75	5 267	2 716	889	8 872
	Jul	5 461	2 818	826	9 105	19	1	16	36	5 480	2 819	842	9 141
	Ago	5 546	2 832	839	9 217	23	2	16	41	5 569	2 834	855	9 258
	Set	5 265	2 881	842	8 988	26	2	17	44	5 291	2 883	859	9 032
	Out	5 343	2 881	816	9 041	20	2	15	37	5 363	2 883	832	9 078
	Nov	5 512	2 936	826	9 274	40	2	16	58	5 552	2 938	841	9 332
05	Dez	6 003	2 967	849	9 819	126	1	19	146	6 129	2 968	868	9 965
	Jan	5 536	2 975	779	9 290	21	1	16	38	5 557	2 976	795	9 328
	Fev	5 202	3 288	758	9 248	21	1	16	39	5 223	3 289	774	9 286
	Mar	5 196	3 251	819	9 266	42	1	16	60	5 238	3 252	835	9 326
	Abr	5 147	3 158	819	9 125	49	2	17	68	5 197	3 160	836	9 192

		1	2	3	4=1+2+3	5	6	7	8=5+6+7	9=1+5	10=2+6	11=3+7	12=4+8=9+10+11
		Up to 1 year	From 1 to 5 years	Over 5 years	Total	Up to 1 year	From 1 to 5 years	Over 5 years	Total	Up to 1 year	From 1 to 5 years	Over 5 years	Total
		Other financial intermediaries and financial auxiliaries				Insurance corporations and pension funds				Total			

(1) Não inclui crédito titulado. / Excludes securities.

**B.4.1.2 EMPRÉSTIMOS DE OUTRAS INSTITUIÇÕES FINANCEIRAS MONETÁRIAS ÀS ADMINISTRAÇÕES PÚBLICAS EXCEPTO ADMINISTRAÇÃO CENTRAL <sup>(1)</sup>**

**LOANS OF OTHER MONETARY FINANCIAL INSTITUTIONS TO GENERAL GOVERNMENT EXCEPT CENTRAL GOVERNMENT <sup>(1)</sup>**

**Por prazo - Saldos em fim de mês**

**By maturity - End-of-month figures**

Fonte / Source: Banco de Portugal

10<sup>6</sup> euros

		Total				do qual:							
		Até 1 ano	De 1 a 5 anos	A mais de 5 anos	Total	Administração Regional				Administração Local			
						Até 1 ano	De 1 a 5 anos	A mais de 5 anos	Total	Até 1 ano	De 1 a 5 anos	A mais de 5 anos	Total
1	2	3	4=1+2+3	5	6	7	8=5+6+7	9	10	11	12=9+10+11		
00	Dez	153	206	1 562	1 921	44	63	18	125	62	143	1 540	1 745
01	Dez	379	166	2 223	2 768	116	32	33	181	64	133	2 184	2 382
02	Dez	168	173	2 969	3 310	89	93	21	203	58	80	2 944	3 082
03	Nov	420	54	3 080	3 554	110	30	14	153	310	24	3 045	3 380
	Dez	407	103	3 124	3 633	103	30	14	146	304	73	3 090	3 467
04	Jan	383	99	3 167	3 650	106	30	13	149	278	69	3 133	3 480
	Fev	419	137	3 162	3 718	124	37	13	175	294	100	3 128	3 522
	Mar	465	141	3 165	3 771	151	39	13	203	314	103	3 131	3 547
	Abr	440	144	3 174	3 759	122	38	13	174	318	106	3 140	3 564
	Mai	441	158	3 204	3 803	134	39	13	187	307	119	3 169	3 595
	Jun	464	137	3 208	3 810	157	9	14	180	307	128	3 173	3 607
	Jul	452	143	3 239	3 834	151	10	14	175	300	134	3 204	3 637
	Ago	450	142	3 275	3 867	151	11	14	176	298	132	3 239	3 669
	Set	445	140	3 291	3 875	153	11	13	177	288	129	3 256	3 673
	Out	395	157	3 307	3 859	115	11	13	139	281	145	3 272	3 698
	Nov	426	157	3 345	3 928	159	12	13	184	267	145	3 310	3 722
	Dez	327	171	3 355	3 852	72	12	13	97	255	159	3 320	3 734
05	Jan	352	176	3 361	3 889	72	12	13	97	255	165	3 326	3 746
	Fev	354	172	3 370	3 895	92	12	13	117	262	160	3 335	3 756
	Mar	399	168	3 378	3 945	113	12	13	138	285	156	3 343	3 784
	Abr	426	184	3 392	4 002	140	13	13	166	284	172	3 357	3 813

		1	2	3	4=1+2+3	5	6	7	8=5+6+7	9	10	11	12=9+10+11
		Up to 1 year	From 1 to 5 years	Over 5 years	Total	Up to 1 year	From 1 to 5 years	Over 5 years	Total	Up to 1 year	From 1 to 5 years	Over 5 years	Total
		Regional Government								Local Government			
		Total				of which:							

(1) Não inclui crédito titulado. / Excludes securities.

**B.4.1.3 EMPRÉSTIMOS DE OUTRAS INSTITUIÇÕES FINANCEIRAS  
MONETÁRIAS ÀS SOCIEDADES NÃO FINANCEIRAS <sup>(1)</sup>**  
Por prazo - Saldos em fim de mês

**LOANS OF OTHER MONETARY FINANCIAL INSTITUTIONS TO  
NON-FINANCIAL CORPORATIONS <sup>(1)</sup>**  
By maturity - End-of-month figures

Fonte / Source: Banco de Portugal

10<sup>6</sup> euros

	Até 1 ano	De 1 a 5 anos	A mais de 5 anos	Total	do qual:	
					Cobrança duvidosa	
	1	2	3	4=1+2+3	5	
00 Dez	32 730	16 261	12 354	61 345	1 517	
01 Dez	36 508	19 744	15 177	71 430	1 689	
02 Dez	39 295	21 065	17 570	77 930	1 841	
03 Nov	40 477	20 269	18 698	79 444	1 931	
Dez	40 610	21 050	20 482	82 142	1 764	
04 Jan	40 271	20 975	20 525	81 771	1 819	
Fev	40 659	20 895	20 292	81 846	1 886	
Mar	41 709	20 596	20 596	82 900	1 807	
Abr	41 217	20 583	20 710	82 510	1 844	
Mai	40 710	20 673	21 394	82 776	1 857	
Jun	40 920	21 212	21 117	83 249	1 601	
Jul	40 049	21 477	21 384	82 909	1 697	
Ago	39 743	21 419	21 304	82 466	1 668	
Set	39 342	21 520	21 228	82 090	1 616	
Out	39 351	21 717	21 409	82 477	1 646	
Nov	39 422	21 681	21 741	82 844	1 610	
Dez	38 734	21 598	22 558	82 890	1 414	
05 Jan	38 207	21 472	22 871	82 549	1 476	
Fev	38 523	21 468	22 938	82 930	1 556	
Mar	38 165	21 099	23 346	82 610	1 528	
Abr	38 116	21 563	23 728	83 408	1 532	

	Up to 1 year	From 1 to 5 years	Over 5 years	Total	Non-performing loans
	1	2	3	4=1+2+3	5
					of which:

(1) Não inclui crédito titulado. / Excludes securities.

**B.4.1.4 EMPRÉSTIMOS DE OUTRAS INSTITUIÇÕES FINANCEIRAS  
MONETÁRIAS A PARTICULARES <sup>(1)</sup> (continua)**  
Por finalidade e prazo - Saldos em fim de mês

**LOANS OF OTHER MONETARY FINANCIAL INSTITUTIONS TO  
PRIVATE INDIVIDUALS <sup>(1)</sup> (to be continued)**  
By purpose and maturity - End-of-month figures

Fonte / Source: Banco de Portugal

10<sup>6</sup> euros

	Habitação					Consumo				
	Até 1 ano	De 1 a 5 anos	A mais de 5 anos	Total	do qual:	Até 1 ano	De 1 a 5 anos	A mais de 5 anos	Total	do qual:
					Cobrança duvidosa					Cobrança duvidosa
	1	2	3	4=1+2+3	5	6	7	8	9=6+7+8	10
00 Dez	437	1 189	49 108	50 735	544	2 370	3 848	1 959	8 177	298
01 Dez	396	931	56 038	57 365	675	1 438	3 827	2 808	8 074	347
02 Dez	321	965	63 552	64 838	905	1 438	3 270	3 164	7 872	282
03 Nov	191	799	66 637	67 628	1 089	1 830	2 894	3 674	8 398	485
Dez	202	771	65 395	66 368	1 074	1 942	2 985	3 764	8 691	464
04 Jan	189	773	65 915	66 877	1 083	1 878	2 966	3 728	8 571	456
Fev	196	758	66 515	67 469	1 097	1 814	2 952	3 723	8 490	458
Mar	202	748	67 288	68 238	1 123	1 848	2 951	3 804	8 603	447
Abr	204	740	67 996	68 940	1 134	1 883	3 166	4 515	9 563	455
Mai	210	760	68 717	69 688	1 135	1 847	3 101	4 300	9 248	466
Jun	213	755	69 581	70 548	1 112	1 820	3 034	4 334	9 187	444
Jul	214	745	70 492	71 452	1 117	1 856	3 041	4 329	9 226	442
Ago	215	729	71 186	72 130	1 119	1 853	3 016	4 262	9 131	446
Set	224	731	71 910	72 865	1 063	1 906	3 064	4 349	9 318	454
Out	210	705	72 642	73 556	1 077	1 855	3 076	4 394	9 325	478
Nov	212	691	72 021	72 924	1 086	1 861	3 052	4 402	9 316	477
Dez	214	692	69 928	70 835	1 072	1 908	3 079	4 072	9 059	454
05 Jan	218	689	70 640	71 546	1 081	1 825	3 070	4 133	9 028	452
Fev	217	678	71 372	72 268	1 091	1 819	3 038	4 091	8 948	458
Mar	208	678	72 320	73 207	1 095	1 889	3 173	4 378	9 439	454
Abr	210	693	73 508	74 411	1 090	1 872	3 173	4 142	9 187	444

	Up to 1 year	From 1 to 5 years	Over 5 years	Total	Non-performing loans	Up to 1 year	From 1 to 5 years	Over 5 years	Total	Non-performing loans
	1	2	3	4=1+2+3	5	6	7	8	9=6+7+8	10
					of which:					of which:
	Housing					Consumption				

**B.4.1.4 EMPRÉSTIMOS DE OUTRAS INSTITUIÇÕES FINANCEIRAS MONETÁRIAS A PARTICULARES<sup>(1)</sup> (continuação)**  
**Por finalidade e prazo - Saldos em fim de mês**

**LOANS OF OTHER MONETARY FINANCIAL INSTITUTIONS TO PRIVATE INDIVIDUALS<sup>(1)</sup> (continued)**  
**By purpose and maturity - End-of-month figures**

Fonte / Source: Banco de Portugal

10<sup>6</sup> euros

		Outros fins				do qual: Cobrança duvidosa	Total					do qual: Cobrança duvidosa
		Até 1 ano	De 1 a 5 anos	A mais de 5 anos	Total		Até 1 ano	De 1 a 5 anos	A mais de 5 anos	Total		
		11	12	13	14=11+12+13		15	16	17	18	19=16+17+18=4+9+14	
00	Dez	4 643	3 001	2 257	9 901	422	7 450	8 038	53 324	68 813	1 263	
01	Dez	4 992	2 873	2 647	10 511	477	6 826	7 631	61 493	75 950	1 499	
02	Dez	4 439	2 865	3 230	10 534	527	6 198	7 100	69 946	83 244	1 714	
03	Nov	3 915	2 503	2 873	9 291	514	5 937	6 195	73 185	85 317	2 088	
	Dez	3 947	2 589	2 953	9 489	458	6 091	6 346	72 112	84 549	1 995	
04	Jan	3 909	2 581	2 983	9 472	512	5 976	6 320	72 625	84 920	2 050	
	Fev	3 844	2 589	2 983	9 416	529	5 854	6 300	73 221	85 375	2 084	
	Mar	3 830	2 677	3 007	9 514	503	5 880	6 376	74 100	86 356	2 073	
	Abr	3 811	2 687	3 009	9 508	518	5 898	6 593	75 520	88 011	2 107	
	Mai	3 872	2 748	3 293	9 913	531	5 929	6 609	76 310	88 849	2 132	
	Jun	3 924	2 747	3 288	9 959	503	5 956	6 536	77 202	89 694	2 060	
	Jul	3 864	2 786	3 297	9 947	517	5 934	6 572	78 119	90 625	2 076	
	Ago	3 917	2 749	3 347	10 013	508	5 985	6 494	78 795	91 274	2 073	
	Set	3 963	2 739	3 398	10 100	494	6 092	6 534	79 657	92 283	2 011	
	Out	3 942	2 738	3 437	10 116	504	6 006	6 519	80 472	92 997	2 059	
	Nov	3 982	2 757	3 532	10 271	515	6 055	6 500	79 956	92 511	2 077	
	Dez	4 129	2 803	3 585	10 518	456	6 252	6 574	77 585	90 411	1 982	
05	Jan	3 984	2 850	3 604	10 438	488	6 027	6 608	78 377	91 011	2 021	
	Fev	4 065	2 819	3 651	10 535	515	6 101	6 535	79 115	91 751	2 063	
	Mar	4 021	2 858	3 693	10 572	498	6 118	6 709	80 391	93 218	2 047	
	Abr	3 971	2 903	3 737	10 611	515	6 053	6 768	81 387	94 208	2 049	

	11	12	13	14=11+12+13	15	16	17	18	19=16+17+18=4+9+14	20=5+10+15	
	Up to 1 year	From 1 to 5 years	Over 5 years	Total	Non-performing loans	Up to 1 year	From 1 to 5 years	Over 5 years	Total	Non-performing loans	
	Other purposes				of which:	Total					of which:

(1) Não inclui crédito titulado e inclui crédito a emigrantes. / Excludes securities and includes credit to emigrants.

**B.4.1.5 EMPRÉSTIMOS DE OUTRAS INSTITUIÇÕES FINANCEIRAS MONETÁRIAS A PARTICULARES POR FINALIDADE<sup>(1)</sup>**  
**Estrutura e taxas de variação anual**

**LOANS OF OTHER MONETARY FINANCIAL INSTITUTIONS TO PRIVATE INDIVIDUALS BY PURPOSE<sup>(1)</sup>**  
**Relative weight and annual growth rates**

Fonte / Source: Banco de Portugal

Em percentagem/ Percentage

		Taxas de variação anual <sup>(a)</sup>				Taxas de variação anual <sup>(a)</sup> ajustadas de operações de titularização				Peso no total		
		Habituação	Consumo	Outros fins	Total	Habituação	Consumo	Outros fins	Total	Habituação	Consumo	Outros fins
		1	2	3	4	5	6	7	8	9	10	11
01	Dez	13.5	5.2	2.2	10.9	14.9	8.2	2.2	12.2	75.5	10.6	13.8
02	Dez	12.6	-0.1	-2.6	9.2	15.9	0.9	-2.6	11.6	77.9	9.5	12.7
03	Nov	1.6	9.0	-2.7	1.7	11.2	9.3	-2.7	9.4	79.3	9.8	10.9
	Dez	0.9	6.6	-1.9	1.0	11.8	6.8	-1.9	9.6	78.5	10.3	11.2
04	Jan	0.8	4.6	-1.2	0.9	11.5	5.4	-1.2	9.4	78.8	10.1	11.2
	Fev	1.7	1.8	0.9	1.6	11.6	3.6	0.9	9.5	79.0	9.9	11.0
	Mar	2.1	0.5	3.2	2.0	11.8	2.1	3.2	9.8	79.0	10.0	11.0
	Abr	2.5	1.4	3.2	2.4	12.0	2.6	3.1	10.0	78.3	10.9	10.8
	Mai	2.8	-0.2	5.8	2.8	12.1	1.6	5.8	10.2	78.4	10.4	11.2
	Jun	2.8	-1.3	6.8	2.8	11.9	1.5	6.8	10.2	78.7	10.2	11.1
	Jul	4.5	0.1	5.9	4.2	11.8	2.5	5.9	10.2	78.8	10.2	11.0
	Ago	4.5	-0.9	6.0	4.1	11.7	1.7	6.0	10.0	79.0	10.0	11.0
	Set	5.5	-0.7	6.6	5.0	11.5	2.2	6.6	10.0	79.0	10.1	10.9
	Out	6.7	-0.8	5.2	5.8	11.2	1.8	5.2	9.5	79.1	10.0	10.9
	Nov	7.7	2.5	8.3	7.2	11.1	0.9	8.3	9.6	78.8	10.1	11.1
	Dez	6.9	-2.4	9.3	6.2	10.5	0.3	9.3	9.2	78.3	10.0	11.6
05	Jan	7.0	-2.2	8.6	6.2	10.6	0.3	8.6	9.2	78.6	9.9	11.5
	Fev	7.1	-2.2	9.5	6.4	10.6	-0.2	9.4	9.3	78.8	9.8	11.5
	Mar	7.3	-1.4	8.8	6.6	10.7	0.7	8.8	9.4	78.5	10.1	11.3
	Abr	7.5	-1.4	9.3	6.8	10.8	0.4	9.3	9.5	79.0	9.8	11.3

	1	2	3	4	5	6	7	8	9	10	11
	Housing	Consumption	Other purposes	Total	Housing	Consumption	Other purposes	Total	Housing	Consumption	Other purposes
	Annual growth rates <sup>(a)</sup>				Annual growth rates <sup>(a)</sup> adjusted for securitisation operations				Relative weight		

(1) Não inclui crédito titulado e inclui crédito a emigrantes. / Excludes securities and includes credit to emigrants.

**B.4.2.1 EMPRÉSTIMOS DE OUTRAS INSTITUIÇÕES FINANCEIRAS  
MONETÁRIAS A SOCIEDADES NÃO FINANCEIRAS<sup>(1)</sup> (continua)**
**LOANS OF OTHER MONETARY FINANCIAL INSTITUTIONS TO  
NON-FINANCIAL CORPORATIONS<sup>(1)</sup> (to be continued)**
**Por ramo de actividade - Saldos em fim de mês**
**By branch of activity - End-of-month figures**

Fonte / Source: Banco de Portugal

 10<sup>6</sup> euros

	Agricultura, produção animal, caça e silvicultura		Pesca		Indústrias extractivas		Indústrias transformadoras		Produção e distribuição de electricidade, gás e água		Construção	
	Total	do qual:	Total	do qual:	Total	do qual:	Total	do qual:	Total	do qual:	Total	do qual:
		Cobrança duvidosa		Cobrança duvidosa		Cobrança duvidosa		Cobrança duvidosa		Cobrança duvidosa		Cobrança duvidosa
1	2	3	4	5	6	7	8	9	10	11	12	
00 Dez	789	35	70	16	349	7	11 374	598	1 847	1	11 485	227
01 Dez	796	30	80	15	391	5	12 433	685	1 517	1	13 657	270
02 Dez	972	54	97	15	369	8	13 074	611	1 516	3	14 541	358
03 Nov	1 049	60	89	14	410	8	12 969	552	1 396	4	15 322	443
Dez	1 064	54	92	13	437	9	13 325	510	1 641	4	15 329	393
04 Jan	1 047	55	90	13	432	8	13 419	508	1 400	4	15 459	412
Fev	1 053	58	89	13	429	8	13 451	530	1 382	4	15 558	431
Mar	1 075	57	90	13	428	9	13 187	503	1 393	8	15 566	422
Abr	1 062	56	88	13	423	9	12 908	512	1 413	4	15 634	435
Mai	1 077	60	85	13	422	9	12 850	514	1 384	4	15 711	440
Jun	1 081	54	84	9	404	7	13 009	442	1 393	3	15 858	381
Jul	1 091	57	86	10	403	7	12 984	463	1 415	3	15 885	393
Ago	1 091	51	87	10	408	10	12 747	454	1 418	3	15 918	383
Set	1 104	53	86	9	403	7	12 574	436	1 462	3	15 930	374
Out	1 106	54	89	10	397	8	12 577	451	1 488	2	15 978	361
Nov	1 107	52	87	9	397	12	12 556	428	1 507	3	16 130	356
Dez	1 118	48	94	12	402	10	12 493	383	1 603	3	15 987	309
05 Jan	1 081	47	93	12	415	16	12 449	385	1 624	3	15 688	324
Fev	1 064	49	95	12	413	18	12 439	401	1 684	3	15 838	351
Mar	1 078	47	98	12	411	17	12 102	388	1 806	3	15 913	349
Abr	1 096	44	96	9	427	14	12 208	395	1 854	3	16 145	357

1	2	3	4	5	6	7	8	9	10	11	12
Total	Non-performing loans	Total	Non-performing loans	Total	Non-performing loans	Total	Non-performing loans	Total	Non-performing loans	Total	Non-performing loans
of which:		of which:		of which:		of which:		of which:		of which:	
Agriculture, hunting and forestry		Fishing		Mining and quarrying		Manufacturing		Production and distribution of electricity, gas and water		Construction	

**B.4.2.1 EMPRÉSTIMOS DE OUTRAS INSTITUIÇÕES FINANCEIRAS  
MONETÁRIAS A SOCIEDADES NÃO FINANCEIRAS<sup>(1)</sup> (continuação)**
**LOANS OF OTHER MONETARY FINANCIAL INSTITUTIONS TO  
NON-FINANCIAL CORPORATIONS<sup>(1)</sup> (continued)**
**Por ramo de actividade - Saldos em fim de mês**
**By branch of activity - End-of-month figures**

Fonte / Source: Banco de Portugal

 10<sup>6</sup> euros

	Comércio por grosso e a retalho, reparação de veículos automóveis, motocicletas e de bens de uso pessoal e doméstico		Alojamento e restauração (restaurantes e similares)		Transportes, armazenagem e comunicações		Actividades imobiliárias, alugueres e serviços prestados às empresas		Educação, saúde e outras actividades de serviços colectivos, sociais e pessoais		Total	
	Total	do qual:	Total	do qual:	Total	do qual:	Total	do qual:	Total	do qual:	Total	do qual:
		Cobrança duvidosa		Cobrança duvidosa		Cobrança duvidosa		Cobrança duvidosa		Cobrança duvidosa		Cobrança duvidosa
13	14	15	16	17	18	19	20	21	22	23	24	
00 Dez	12 219	361	1 244	51	4 262	33	15 302	146	2 403	40	61 345	1 517
01 Dez	12 506	426	1 549	52	4 797	39	21 298	124	2 406	43	71 430	1 689
02 Dez	13 222	474	1 851	49	5 707	41	23 836	199	2 744	29	77 930	1 841
03 Nov	13 477	481	2 105	53	5 725	40	23 866	244	3 035	33	79 444	1 931
Dez	14 175	451	2 265	46	6 152	42	24 948	218	2 715	25	82 142	1 765
04 Jan	14 189	464	2 269	50	6 180	45	24 658	230	2 629	31	81 771	1 818
Fev	14 164	473	2 292	51	6 226	46	24 482	241	2 720	30	81 846	1 886
Mar	14 285	447	2 310	49	6 502	43	25 467	231	2 598	27	82 900	1 807
Abr	14 320	456	2 304	51	6 538	43	25 279	240	2 541	27	82 510	1 844
Mai	14 432	449	2 343	53	6 503	46	25 446	238	2 524	31	82 776	1 857
Jun	14 546	391	2 373	43	6 638	41	25 299	203	2 566	28	83 249	1 601
Jul	14 612	400	2 384	50	6 338	36	25 082	241	2 630	38	82 909	1 697
Ago	14 366	394	2 354	55	6 182	34	25 002	237	2 893	38	82 466	1 668
Set	14 290	383	2 301	48	6 114	34	24 852	227	2 973	43	82 090	1 616
Out	14 363	392	2 324	51	6 260	35	24 823	231	3 073	51	82 477	1 646
Nov	14 428	384	2 347	52	5 936	33	25 120	231	3 229	49	82 844	1 610
Dez	14 121	328	2 361	50	5 896	29	25 936	197	2 880	47	82 890	1 414
05 Jan	14 026	338	2 371	53	6 140	31	26 080	221	2 582	48	82 549	1 476
Fev	14 126	352	2 376	55	6 290	33	25 985	233	2 620	50	82 930	1 556
Mar	14 122	350	2 395	63	5 905	30	26 125	215	2 655	53	82 610	1 528
Abr	14 245	362	2 405	62	6 144	32	26 097	207	2 691	47	83 408	1 532

13	14	15	16	17	18	19	20	21	22	23	24
Total	Non-performing loans	Total	Non-performing loans	Total	Non-performing loans	Total	Non-performing loans	Total	Non-performing loans	Total	Non-performing loans
of which:		of which:		of which:		of which:		of which:		of which:	
Wholesale and retail trade, repair of motor vehicles, motorcycles and personal and household goods		Hotels and catering (restaurants and other)		Transport, storage and communications		Real estate, rental and supply of services to non-financial corporations		Education, health and other community, social and personal service activities		Total	

(1) Não inclui crédito titulado. / Excludes securities.

**B.4.2.2 EMPRÉSTIMOS DE OUTRAS INSTITUIÇÕES FINANCEIRAS MONETÁRIAS A SOCIEDADES NÃO FINANCIERAS DA INDÚSTRIA TRANSFORMADORA<sup>(1)</sup>**

**LOANS OF OTHER MONETARY FINANCIAL INSTITUTIONS TO NON-FINANCIAL CORPORATIONS OF THE MANUFACTURING INDUSTRY<sup>(1)</sup>**

Por ramo de actividade - Saldos em fim de mês

By branch of activity - End-of-month figures

Fonte / Source: Banco de Portugal

10<sup>6</sup> euros

		Indústrias alimentares, das bebidas e do tabaco	Indústria têxtil	Indústria do couro e de produtos do couro	Indústrias da madeira e da cortiça e suas obras	Indústrias de pasta, de papel e cartão e seus artigos: edição e impressão	Fabricação de coque, produtos petrolíferos refinados e combustível nuclear	Fabricação de produtos químicos e de fibras sintéticas ou artificiais	Fabricação de artigos de borracha e de matérias plásticas	Fabricação de outros produtos minerais não metálicos	Indústrias metalúrgicas de base e de produtos metálicos	Fabricação de máquinas e de equipamentos não especificados	Fabricação de equipamento eléctrico e de óptica	Fabricação de material de transporte	Indústrias transformadoras, não especificadas	Total
		1	2	3	4	5	6	7	8	9	10	11	12	13	14	15=1+...+14
<b>00</b>	Dez	2 124	2 005	438	851	773	175	459	322	1 341	919	423	507	458	579	11 374
	01 Dez	2 461	2 138	447	932	868	149	548	395	1 442	1 054	491	466	502	540	12 433
<b>02</b>	Dez	2 626	2 111	447	975	1 104	232	492	437	1 525	1 122	534	406	491	571	13 074
<b>03</b>	Nov	2 411	2 167	426	1 041	1 141	154	529	437	1 627	1 172	526	382	381	574	12 969
	Dez	2 387	2 232	453	1 072	1 324	39	515	434	1 738	1 210	563	361	382	612	13 325
<b>04</b>	Jan	2 516	2 258	451	1 061	1 216	138	541	424	1 635	1 220	563	397	395	604	13 419
	Fev	2 443	2 246	456	1 054	1 275	148	531	459	1 681	1 217	568	369	388	617	13 451
	Mar	2 481	2 217	445	1 042	1 247	37	520	436	1 681	1 168	561	340	388	624	13 187
	Abr	2 436	2 202	439	1 030	1 269	26	506	432	1 489	1 188	560	328	386	620	12 908
	Mai	2 436	2 143	429	1 034	1 260	21	497	440	1 489	1 200	554	329	395	621	12 850
	Jun	2 510	2 153	425	1 023	1 256	18	528	436	1 531	1 219	554	334	402	620	13 009
	Jul	2 494	2 167	420	1 017	1 239	41	536	441	1 502	1 223	554	332	414	605	12 984
	Ago	2 376	2 141	411	1 001	1 247	21	541	442	1 460	1 220	545	329	411	602	12 747
	Sét	2 348	2 071	399	989	1 233	16	529	430	1 451	1 214	549	329	410	605	12 574
	Out	2 341	2 059	394	986	1 238	10	540	433	1 439	1 234	550	333	418	604	12 577
	Nov	2 300	2 042	386	1 001	1 210	40	530	438	1 452	1 241	552	335	430	599	12 556
	Dez	2 337	2 012	389	1000	1 269	19	516	440	1 399	1 225	552	305	430	599	12 493
<b>05</b>	Jan	2 341	1 938	398	1 031	1 220	48	528	450	1 456	1 226	565	293	356	599	12 449
	Fev	2 329	1 934	399	1 043	1 243	22	524	445	1 436	1 247	570	290	361	598	12 439
	Mar	2 288	1 898	392	1 037	970	88	501	449	1 420	1 276	572	281	337	594	12 102
	Abr	2 300	1 926	392	1 062	990	30	518	454	1 444	1 292	569	292	349	589	12 208

	1	2	3	4	5	6	7	8	9	10	11	12	13	14	15=1+...+14
	Food, beverages and tobacco	Textiles	Manufacture of leather and leather products	Wood and cork industries and articles thereof	Pulp, paper, and paperboard industries and articles thereof, publishing and printing	Manufacture of coke, refined oil products and nuclear fuel	Manufacture of chemical and man-made fibres	Manufacture of rubber articles and plastic materials	Manufacture of other non-metallic mineral products	Base metal industries and manufacture of metal products	Manufacture of machinery and equipment, non elsewhere classified	Manufacture of electrical and optical equipment	Manufacture of transport material	Manufacturing industries, non elsewhere classified	Total

(1) Não inclui crédito titulado. / Excludes securities.

**B.4.2.3 EMPRÉSTIMOS DE OUTRAS INSTITUIÇÕES FINANCEIRAS MONETÁRIAS A SOCIEDADES NÃO FINANCIERAS POR RAMO DE ACTIVIDADE<sup>(1)\*</sup>**

**LOANS OF OTHER MONETARY FINANCIAL INSTITUTIONS TO NON-FINANCIAL CORPORATIONS BY BRANCH OF ACTIVITY<sup>(1)\*</sup>**

Estrutura e taxas de variação anual

Relative weight and annual growth rates

Fonte / Source: Banco de Portugal

Em percentagem / Percentage

	Taxas de variação anual <sup>(a)</sup>							Total
	Agricultura, produção animal, caça, silvicultura e pesca	Indústrias extractivas	Indústrias transformadoras	Produção e distribuição de electricidade, gás e água	Construção	Serviços	Total	
	1	2	3	4	5	6	7	8
	(1.4%)	(0.5%)	(15.7%)	(1.7%)	(19.1%)	(61.6%)	(100.0%)	
<b>01</b>	Dez	1.6	11.2	8.1	-18.6	18.6	18.9	15.3
<b>02</b>	Dez	22.1	-6.5	4.0	-0.9	6.5	10.7	8.5
<b>03</b>	Nov	7.3	15.0	1.1	-8.5	6.4	2.9	3.2
	Dez	7.8	15.4	0.5	4.8	3.8	2.7	2.7
<b>04</b>	Jan	4.7	10.2	-1.3	-6.4	4.0	4.6	3.3
	Fev	5.9	9.0	-0.7	-7.9	3.4	3.6	2.7
	Mar	4.7	9.2	-2.3	-5.4	2.8	5.6	3.6
	Abr	3.3	7.5	-4.3	-3.2	3.0	4.5	2.6
	Mai	-0.3	2.1	-5.8	-3.4	2.8	5.0	2.5
	Jun	0.1	-2.8	-4.2	-3.8	2.9	5.1	2.8
	Jul	1.3	-1.7	-4.3	-0.8	2.6	5.2	2.9
	Ago	2.1	-0.7	-5.1	-0.6	3.1	4.8	2.6
	Sét	3.0	-3.7	-5.1	5.7	3.8	4.2	2.5
	Out	4.2	-5.3	-3.1	3.5	4.8	5.1	3.6
	Nov	3.7	-4.6	-3.4	6.5	5.1	4.6	3.3
	Dez	5.1	-6.7	-3.8	-2.0	6.0	3.2	2.5
<b>05</b>	Jan	2.8	-6.3	-4.0	15.1	6.0	2.9	2.5
	Fev	1.8	-6.1	-4.4	19.4	6.3	2.7	2.5
	Mar	3.8	-6.1	-5.1	27.0	6.8	-0.2	0.8
	Abr	6.4	-1.6	-2.2	28.5	7.8	0.9	2.2

(1) Não inclui crédito titulado. / Excludes securities.

\* Entre parêntesis é indicado o peso de cada ramo de actividade no total em termos de saldos em fim de mês (média do último ano). / The value between brackets refers to the relative weight of each branch of activity in terms of end-of-month stocks (previous year average).

**B.4.3** **ACTIVOS EM MOEDA ESTRANGEIRA<sup>(1)</sup> DE OUTRAS INSTITUIÇÕES FINANCEIRAS MONETÁRIAS FACE AO SECTOR NÃO MONETÁRIO**

**ASSETS DENOMINATED IN FOREIGN CURRENCY<sup>(1)</sup> OF OTHER MONETARY FINANCIAL INSTITUTIONS VIS-À-VIS NON-MONETARY SECTOR**

Por sector institucional - Saldos em fim de mês

By institutional sector - End-of-month figures

Fonte / Source: Banco de Portugal

10<sup>6</sup> euros

		Sector institucional						Total
		Instituições financeiras não monetárias	Administrações Públicas	Sociedades não financeiras			Particulares <sup>(2)</sup>	
				Empréstimos	Títulos excepto acções	Total		
		1	2	3	4	5=3+4	6	7=1+2+5+6
00	Dez	295	68	2 880	18	2 897	229	3 490
01	Dez	916	68	2 081	13	2 094	189	3 266
02	Dez	862	57	1 603	2	1 605	143	2 668
03	Nov	954	0	1 163	47	1 210	116	2 280
	Dez	986	0	1 120	21	1 141	111	2 238
04	Jan	985	0	1 162	21	1 184	102	2 270
	Fev	1 006	0	1 199	47	1 246	96	2 347
	Mar	987	0	1 223	82	1 306	93	2 386
	Abr	994	0	1 220	84	1 304	97	2 395
	Mai	985	0	1 173	57	1 230	116	2 331
	Jun	1 007	0	1 188	10	1 198	92	2 298
	Jul	973	0	1 184	10	1 194	89	2 256
	Ago	975	0	1 167	10	1 177	107	2 259
	Set	985	0	1 137	7	1 144	94	2 223
	Out	972	0	1 120	6	1 127	93	2 192
	Nov	977	0	1 160	6	1 166	96	2 238
	Dez	1 064	0	971	6	978	96	2 138
05	Jan	1 075	0	982	6	988	92	2 155
	Fev	1 070	0	969	6	976	93	2 138
	Mar	858	0	968	6	975	92	1 925
	Abr	843	0	979	30	1 008	94	1 946

1	2	3	4	5=3+4	6	7=1+2+5+6
Non-monetary financial institutions	General Government	Loans	Securities other than shares	Total	Private individuals <sup>(2)</sup>	Total
Non-financial corporations						Total
Institutional sector						

(1) Até Janeiro de 2002 corresponde a moedas que não escudos e euros, a partir desta data, reflecte os saldos denominados em moedas que não euros. / Up to January 2002 corresponds to currencies other than escudos or euros, afterwards reflects balances denominated in currencies other than euros.

(2) Inclui emigrantes. / Includes emigrants.

**B.4.4** **EMPRÉSTIMOS DE OUTRAS INSTITUIÇÕES FINANCEIRAS MONETÁRIAS A SOCIEDADES NÃO FINANCEIRAS E PARTICULARES<sup>(1)(2)</sup>**

**LOANS OF OTHER MONETARY FINANCIAL INSTITUTIONS TO NON-FINANCIAL CORPORATIONS AND TO PRIVATE INDIVIDUALS<sup>(1)(2)</sup>**

Por distrito / região autónoma - Saldos em fim de ano

By administrative region - End-of-year figures

Fonte / Source: Banco de Portugal

10<sup>6</sup> euros

		Aveiro	Beja	Braga	Bragança	Castelo Branco	Coimbra	Évora	Faro	Guarda	Leiria	Lisboa	Portalegre
		1	2	3	4	5	6	7	8	9	10	11	12
00	Dez	5 863	840	5 797	619	1 310	3 140	1 205	3 195	770	3 899	58 319	745
01	Dez	6 966	997	7 152	683	1 446	3 726	1 415	3 905	896	4 577	62 052	803
02	Dez	7 460	1 096	7 410	749	1 529	4 031	1 490	4 168	917	4 915	73 834	931
03	Dez	7 702	1 107	8 206	785	1 603	4 228	1 708	4 754	1 002	5 559	72 915	888
04	Dez	8 077	1 167	8 580	839	1 664	4 492	1 842	5 299	1 059	6 039	74 948	956

		Porto	Santarém	Setúbal	Viana do Castelo	Vila Real	Viseu	Açores	do qual / of which:	Madeira	do qual / of which:	Total
		13	14	15	16	17	18	19	Off-shore	21	Off-shore	23=1+...+19+21
00	Dez	24 650	3 103	7 895	1 199	1 128	2 020	1 543	2	2 917	384	130 157
01	Dez	29 234	3 786	9 039	1 369	1 263	2 410	1 799	1	3 862	665	147 380
02	Dez	27 229	3 931	9 857	1 534	1 423	2 576	2 038	1	4 057	475	161 174
03	Dez	28 600	4 260	10 617	1 632	1 522	2 749	2 499	0	4 353	593	166 690
04	Dez	28 844	4 545	10 907	1 784	1 596	2 984	2 335	0	5 344	818	173 301

(1) Não inclui crédito titulado. / Excludes securities.

(2) Inclui emigrantes. / Includes emigrants.

B.5 Detalhes dos passivos das outras instituições financeiras  
monetárias face a residentes

*B.5 Details of the liabilities of other monetary financial institutions  
vis-à-vis residents*





**B.5.1.1 DEPÓSITOS E EQUIPARADOS DE OUTROS INTERMEDIÁRIOS FINANCEIROS E AUXILIARES FINANCEIROS EM OUTRAS INSTITUIÇÕES FINANCEIRAS MONETÁRIAS**  
Saldos em fim de mês

**DEPOSITS AND DEPOSIT-LIKE INSTRUMENTS OF OTHER FINANCIAL INTERMEDIARIES AND FINANCIAL AUXILIARIES WITH OTHER MONETARY FINANCIAL INSTITUTIONS**  
End-of-month figures

Fonte / Source: Banco de Portugal

10<sup>6</sup> euros

	Depósitos com pré-aviso	Responsabilidades à vista	Outros depósitos e equiparados				Total
			Até 1 ano	De 1 a 2 anos	A mais de 2 anos	Total	
	1	2	3	4	5	6=3+4+5	7=1+2+6
00 Dez	0	2 852	1 646	6	1 280	2 932	5 784
01 Dez	0	2 715	1 763	35	1 457	3 254	5 969
02 Dez	0	2 336	1 931	45	1 458	3 434	5 771
03 Nov	0	2 763	1 591	55	140	1 787	4 550
03 Dez	0	2 677	1 598	55	239	1 892	4 569
04 Jan	0	2 924	1 592	55	239	1 887	4 811
04 Fev	0	3 096	1 411	110	242	1 763	4 860
04 Mar	0	3 822	1 008	110	240	1 359	5 181
04 Abr	0	2 830	1 559	110	243	1 913	4 743
04 Mai	0	3 407	1 141	110	243	1 495	4 902
04 Jun	0	2 904	1 539	395	240	2 175	5 079
04 Jul	0	2 335	2 088	343	243	2 675	5 009
04 Ago	0	2 967	1 693	56	237	1 986	4 953
04 Set	0	2 970	1 724	56	236	2 016	4 986
04 Out	0	2 307	2 394	57	232	2 682	4 989
04 Nov	0	2 302	2 404	57	234	2 695	4 997
04 Dez	0	2 862	1 984	57	273	2 315	5 177
05 Jan	0	3 659	1 923	56	276	2 255	5 914
05 Fev	0	3 538	1 906	1	275	2 182	5 720
05 Mar	0	3 296	2 614	1	268	2 883	6 179
05 Abr	0	3 042	2 611	1	767	3 379	6 420

1	2	3	4	5	6=3+4+5	7=1+2+6
Deposits redeemable at notice	Overnight deposits	Up to 1 year	From 1 to 2 years	Over 2 years	Total	Total
Other deposits and deposit-like instruments						

**B.5.1.2 DEPÓSITOS E EQUIPARADOS DE SOCIEDADES DE SEGUROS E FUNDOS DE PENSÕES EM OUTRAS INSTITUIÇÕES FINANCEIRAS MONETÁRIAS**  
Saldos em fim de mês

**DEPOSITS AND DEPOSIT-LIKE INSTRUMENTS OF INSURANCE CORPORATIONS AND PENSION FUNDS WITH OTHER MONETARY FINANCIAL INSTITUTIONS**  
End-of-month figures

Fonte / Source: Banco de Portugal

10<sup>6</sup> euros

	Depósitos com pré-aviso	Responsabilidades à vista	Outros depósitos e equiparados				Total
			Até 1 ano	De 1 a 2 anos	A mais de 2 anos	Total	
	1	2	3	4	5	6=3+4+5	7=1+2+6
00 Dez	0	1 742	2 288	0	10	2 297	4 039
01 Dez	0	2 266	2 120	0	3	2 123	4 389
02 Dez	0	3 097	771	0	1	773	3 869
03 Nov	0	2 344	1 585	9	55	1 649	3 994
03 Dez	0	3 789	520	9	44	573	4 362
04 Jan	0	4 115	516	9	48	573	4 688
04 Fev	0	3 609	593	9	58	660	4 269
04 Mar	0	3 829	591	9	79	678	4 507
04 Abr	0	3 623	553	7	88	649	4 272
04 Mai	0	4 016	465	3	91	558	4 574
04 Jun	0	3 374	493	47	83	623	3 997
04 Jul	0	3 367	552	47	104	703	4 069
04 Ago	0	2 890	637	3	93	734	3 624
04 Set	0	2 532	601	2	137	740	3 272
04 Out	0	2 211	671	2	115	787	2 999
04 Nov	0	2 325	689	0	131	821	3 146
04 Dez	0	3 501	864	0	134	999	4 500
05 Jan	0	3 484	956	0	162	1 118	4 602
05 Fev	0	2 519	875	0	128	1 003	3 522
05 Mar	0	3 796	816	0	146	962	4 758
05 Abr	0	3 960	683	14	163	860	4 820

1	2	3	4	5	6=3+4+5	7=1+2+6
Deposits redeemable at notice	Overnight deposits	Up to 1 year	From 1 to 2 years	Over 2 years	Total	Total
Other deposits and deposit-like instruments						

**B.5.1.3 DEPÓSITOS E EQUIPARADOS DA ADMINISTRAÇÃO CENTRAL EM OUTRAS INSTITUIÇÕES FINANCEIRAS MONETÁRIAS**

**DEPOSITS AND DEPOSIT-LIKE INSTRUMENTS OF CENTRAL GOVERNMENT WITH OTHER MONETARY FINANCIAL INSTITUTIONS**

Saldos em fim de mês

End-of-month figures

Fonte / Source: Banco de Portugal

10<sup>6</sup> euros

	Depósitos com pré-aviso	Responsabilidades à vista	Outros depósitos e equiparados				Total
			Até 1 ano	De 1 a 2 anos	A mais de 2 anos	Total	
	1	2	3	4	5	6=3+4+5	7=1+2+6
00 Dez	0	3 111	3 231	1	72	3 304	6 415
01 Dez	0	3 323	903	6	40	949	4 272
02 Dez	0	4 768	617	3	0	620	5 388
03 Nov	0	1 599	180	2	36	219	1 818
04 Dez	0	2 607	1 406	2	31	1 439	4 046
04 Jan	0	2 658	1 212	2	31	1 245	3 903
04 Fev	0	1 991	1 323	2	31	1 357	3 348
04 Mar	0	1 566	847	2	31	880	2 446
04 Abr	0	1 870	692	2	31	726	2 595
04 Mai	0	1 869	1 742	2	31	1 775	3 644
04 Jun	0	1 612	2 153	2	31	2 186	3 798
04 Jul	0	2 253	2 024	2	31	2 057	4 310
04 Ago	0	1 963	705	2	31	738	2 701
04 Set	0	1 787	249	2	31	282	2 069
04 Out	0	1 553	518	2	31	551	2 105
04 Nov	0	1 776	616	2	31	649	2 426
05 Dez	0	2 303	1 242	2	26	1 270	3 573
05 Jan	0	2 125	610	2	26	638	2 763
05 Fev	0	2 040	1 454	2	26	1 482	3 521
05 Mar	0	1 708	373	2	26	402	2 109
05 Abr	0	2 136	590	2	26	619	2 755

1	2	3	4	5	6=3+4+5	7=1+2+6
Deposits redeemable at notice	Overnight deposits	Up to 1 year	From 1 to 2 years	Over 2 years	Total	Total
Other deposits and deposit-like instruments						Total

**B.5.1.4 DEPÓSITOS E EQUIPARADOS DAS ADMINISTRAÇÕES PÚBLICAS EXCEPTO ADMINISTRAÇÃO CENTRAL EM OUTRAS INSTITUIÇÕES FINANCEIRAS MONETÁRIAS**

**DEPOSITS AND DEPOSIT-LIKE INSTRUMENTS OF GENERAL GOVERNMENT EXCEPT CENTRAL GOVERNMENT WITH OTHER MONETARY FINANCIAL INSTITUTIONS**

Saldos em fim de mês

End-of-month figures

Fonte / Source: Banco de Portugal

10<sup>6</sup> euros

	Depósitos com pré-aviso	Responsabilidades à vista	Outros depósitos e equiparados				Total
			Até 1 ano	De 1 a 2 anos	A mais de 2 anos	Total	
	1	2	3	4	5	6=3+4+5	7=1+2+6
00 Dez	0	1 204	526	4	20	550	1 755
01 Dez	0	1 573	472	5	0	477	2 050
02 Dez	0	1 696	776	4	1	781	2 477
03 Nov	0	2 024	873	3	0	877	2 901
04 Dez	0	1 796	723	3	0	726	2 522
04 Jan	0	1 967	780	3	0	783	2 771
04 Fev	0	1 787	876	3	0	879	2 666
04 Mar	0	1 813	829	3	0	832	2 645
04 Abr	0	1 845	867	3	0	870	2 715
04 Mai	0	2 104	992	3	0	995	3 099
04 Jun	0	2 168	940	3	1	943	3 111
04 Jul	0	1 827	622	3	1	626	2 453
04 Ago	0	1 885	800	3	1	804	2 689
04 Set	0	2 095	777	3	2	782	2 877
04 Out	0	2 104	940	3	1	944	3 048
04 Nov	0	2 365	598	3	1	602	2 967
05 Dez	0	2 035	736	3	1	740	2 775
05 Jan	0	2 061	1 041	3	1	1 044	3 105
05 Fev	0	2 072	1 021	5	1	1 027	3 099
05 Mar	0	2 223	1 077	5	1	1 083	3 307
05 Abr	0	2 045	1 113	5	1	1 119	3 164

1	2	3	4	5	6=3+4+5	7=1+2+6
Deposits redeemable at notice	Overnight deposits	Up to 1 year	From 1 to 2 years	Over 2 years	Total	Total
Other deposits and deposit-like instruments						Total

**B.5.1.5 DEPÓSITOS E EQUIPARADOS DE SOCIEDADES NÃO FINANCEIRAS EM OUTRAS INSTITUIÇÕES FINANCEIRAS MONETÁRIAS**

**DEPOSITS AND DEPOSIT-LIKE INSTRUMENTS OF NON-FINANCIAL CORPORATIONS WITH OTHER MONETARY FINANCIAL INSTITUTIONS**

Saldos em fim de mês

End-of-month figures

Fonte / Source: Banco de Portugal

10<sup>6</sup> euros

	Depósitos com pré-aviso	Responsabilidades à vista	Outros depósitos e equiparados				Total
			Até 1 ano	De 1 a 2 anos	A mais de 2 anos	Total	
	1	2	3	4	5	6=3+4+5	7=1+2+6
00 Dez	0	12 986	5 234	119	574	5 927	18 913
01 Dez	0	14 020	5 113	94	451	5 658	19 678
02 Dez	0	13 050	5 361	85	458	5 904	18 953
03 Nov	0	12 686	6 698	148	1 232	8 078	20 765
04 Dez	27	13 755	7 184	172	1 228	8 584	22 365
04 Jan	24	11 906	6 304	198	1 228	7 731	19 660
04 Fev	27	11 702	6 289	205	1 230	7 723	19 453
04 Mar	35	12 238	6 587	203	1 210	8 000	20 273
04 Abr	36	12 359	6 637	201	1 217	8 055	20 450
04 Mai	32	12 687	6 464	189	1 209	7 862	20 582
04 Jun	18	12 890	6 466	194	1 228	7 888	20 796
04 Jul	18	13 111	6 777	197	1 228	8 202	21 331
04 Ago	18	12 460	6 830	208	1 230	8 268	20 746
04 Set	23	12 891	7 156	211	1 212	8 579	21 493
04 Out	23	12 713	7 599	204	1 215	9 018	21 755
04 Nov	23	12 589	9 420	207	1 212	10 839	23 451
04 Dez	5	13 694	8 224	207	1 214	9 645	23 344
05 Jan	5	13 035	7 575	194	1 215	8 985	22 025
05 Fev	5	12 541	7 136	191	1 210	8 536	21 083
05 Mar	20	12 671	7 720	184	1 183	9 087	21 778
05 Abr	20	12 718	7 980	186	1 182	9 347	22 086

	1	2	3	4	5	6=3+4+5	7=1+2+6
	Deposits redeemable at notice	Overnight deposits	Up to 1 year	From 1 to 2 years	Over 2 years	Total	Total
Other deposits and deposit-like instruments							

**B.5.1.6 DEPÓSITOS E EQUIPARADOS DE PARTICULARES EM OUTRAS INSTITUIÇÕES FINANCEIRAS MONETÁRIAS<sup>(1)</sup>**

**DEPOSITS AND DEPOSIT-LIKE INSTRUMENTS OF PRIVATE INDIVIDUALS WITH OTHER MONETARY FINANCIAL INSTITUTIONS**

Saldos em fim de mês

End-of-month figures

Fonte / Source: Banco de Portugal

10<sup>6</sup> euros

	Depósitos com pré-aviso	Responsabilidades à vista	Outros depósitos e equiparados				Total
			Até 1 ano	De 1 a 2 anos	A mais de 2 anos	Total	
	1	2	3	4	5	6=3+4+5	7=1+2+6
00 Dez	0	23 356	52 303	5 830	1 698	59 831	83 187
01 Dez	0	26 016	54 280	5 106	1 467	60 853	86 869
02 Dez	0	25 531	54 073	4 439	2 164	60 676	86 207
03 Nov	16	26 775	51 275	5 046	2 657	58 979	85 769
04 Dez	20	26 422	51 674	5 187	2 717	59 578	86 019
04 Jan	21	25 708	51 400	5 302	2 793	59 495	85 224
04 Fev	23	25 599	51 139	5 344	2 855	59 338	84 960
04 Mar	28	25 288	50 828	5 315	2 975	59 117	84 433
04 Abr	31	25 480	50 647	5 197	3 172	59 016	84 527
04 Mai	36	25 186	50 350	5 173	3 300	58 823	84 045
04 Jun	41	26 050	50 205	5 131	3 432	58 769	84 860
04 Jul	44	27 153	50 304	5 098	3 603	59 005	86 203
04 Ago	48	27 045	50 407	4 910	3 792	59 109	86 202
04 Set	68	26 820	51 024	4 394	3 920	59 338	86 226
04 Out	105	26 713	50 998	4 211	3 999	59 208	86 025
04 Nov	118	27 551	51 246	4 183	4 132	59 562	87 231
04 Dez	132	27 046	52 809	4 264	4 277	61 350	88 528
05 Jan	149	27 212	52 651	4 091	4 312	61 054	88 415
05 Fev	164	27 080	52 481	4 033	4 376	60 889	88 133
05 Mar	172	26 824	52 288	4 010	4 453	60 751	87 747
05 Abr	182	27 166	52 246	4 012	4 453	60 710	88 058

	1	2	3	4	5	6=3+4+5	7=1+2+6
	Deposits redeemable at notice	Overnight deposits	Up to 1 year	From 1 to 2 years	Over 2 years	Total	Total
Other deposits and deposit-like instruments							

(1) Inclui emigrantes./ Includes emigrants

**B.5.2 DEPÓSITOS E EQUIPARADOS EM MOEDA ESTRANGEIRA<sup>(1)</sup> DO SECTOR NÃO MONETÁRIO EM OUTRAS INSTITUIÇÕES FINANCEIRAS MONETÁRIAS**

**FOREIGN CURRENCY<sup>(1)</sup> DEPOSITS AND DEPOSIT-LIKE INSTRUMENTS OF NON-MONETARY SECTOR WITH OTHER MONETARY FINANCIAL INSTITUTIONS**

Por sector institucional - Saldos em fim de mês

By institutional sector - End-of-month figures

Fonte / Source: Banco de Portugal

10<sup>6</sup> euros

	Sector institucional						Total 7=1+2+5+6
	Instituições financeiras não monetárias 1	Administrações Públicas 2	Sociedades não financeiras			Particulares <sup>(2)</sup> 6	
			Depósitos 3	Equiparados a depósitos 4	Total 5=3+4		
00 Dez	96	1	904	10	915	2 130	3 142
01 Dez	95	1	638	11	650	2 397	3 143
02 Dez	96	0	299	14	314	1 808	2 218
03 Nov	96	0	357	0	357	1 764	2 218
04 Dez	63	0	346	0	346	1 699	2 108
04 Jan	79	0	407	0	407	1 726	2 212
04 Fev	101	0	425	0	425	1 718	2 244
04 Mar	163	0	388	0	388	1 712	2 263
04 Abr	110	1	438	0	438	1 737	2 286
04 Mai	104	0	428	0	428	1 692	2 224
04 Jun	125	0	457	0	457	1 696	2 278
04 Jul	113	1	471	0	471	1 706	2 291
04 Ago	105	1	550	0	550	1 696	2 352
04 Set	107	2	475	0	475	1 648	2 232
04 Out	85	1	568	0	568	1 637	2 291
04 Nov	83	2	515	0	515	1 592	2 192
04 Dez	86	1	493	0	493	1 600	2 180
05 Jan	104	2	461	0	461	1 662	2 229
05 Fev	112	238	470	0	470	1 655	2 475
05 Mar	157	136	456	0	456	1 706	2 455
05 Abr	110	218	494	0	494	1 737	2 560

1	2	3	4	5=3+4	6	7=1+2+5+6
Non-monetary financial institutions	General Government	Deposits	Deposit-like instruments	Total	Private individuals <sup>(2)</sup>	Total
Non-financial corporations						
Institutional sector						

(1) Até Janeiro de 2002 corresponde a moedas que não escudos e euros, a partir desta data, reflecte os saldos denominados em moedas que não euros. / Up to January 2002 corresponds to currencies other than escudos or euros, afterwards reflects balances denominated in currencies other than euros.

(2) Inclui emigrantes. / Includes emigrants.

**B.5.3.1 DEPÓSITOS E EQUIPARADOS DE INSTITUIÇÕES FINANCEIRAS NÃO MONETÁRIAS, SOCIEDADES NÃO FINANCEIRAS E PARTICULARES EM OUTRAS IFM**

**DEPOSITS AND DEPOSIT-LIKE INSTRUMENTS OF NON-MONETARY FINANCIAL INSTITUTIONS, NON-FINANCIAL CORPORATIONS AND PRIVATE INDIVIDUALS WITH OTHER MFI**

Por distrito / região autónoma - Saldos em fim de ano

By administrative region - End-of-year figures

Fonte / Source: Banco de Portugal

10<sup>6</sup> euros

	Aveiro	Beja	Braga	Bragança	Castelo Branco	Coimbra	Évora	Faro	Guarda	Leiria	Lisboa	Portalegre
	1	2	3	4	5	6	7	8	9	10	11	12
00 Dez	4 887	966	5 144	998	1 688	3 142	1 272	3 428	1 449	3 473	39 296	920
01 Dez	5 088	1 041	5 417	1 055	1 577	3 212	1 357	3 644	1 433	3 702	41 020	928
02 Dez	5 097	1 099	5 394	1 139	1 602	3 407	1 375	3 815	1 482	3 748	39 306	927
03 Dez	5 158	1 160	5 621	1 156	1 650	3 527	1 404	3 924	1 507	3 822	41 568	896
04 Dez	5 361	1 213	5 945	1 204	1 710	3 548	1 490	4 037	1 540	3 975	43 472	913

	Porto	Santarém	Setúbal	Viana do Castelo	Vila Real	Viseu	Açores	do qual / of which: Off-shore	Madeira	do qual / of which: Off-shore	Total
	13	14	15	16	17	18	19	20	21	22	23=1+...+19+21
00 Dez	14 075	2 960	4 859	1 871	1 508	2 429	1 326	3	3 561	1 915	99 252
01 Dez	15 055	3 090	4 876	1 845	1 561	2 535	1 495	0	4 377	2 311	104 306
02 Dez	15 519	3 202	4 907	1 906	1 542	2 690	1 529	0	4 089	2 120	103 774
03 Dez	15 927	3 222	5 256	1 906	1 544	2 778	1 602	0	3 406	1 392	107 033
04 Dez	16 751	3 317	5 539	1 981	1 594	2 923	1 667	0	4 083	1 809	112 262

**B.5.3.2 DEPÓSITOS E EQUIPARADOS DE EMIGRANTES EM OUTRAS INSTITUIÇÕES FINANCEIRAS MONETÁRIAS**

Por distrito / região autónoma - Saldos em fim de ano

**DEPOSITS AND DEPOSIT-LIKE INSTRUMENTS OF EMIGRANTS WITH OTHER MONETARY FINANCIAL INSTITUTIONS**

By administrative region - End-of-year figures

Fonte / Source: Banco de Portugal

10<sup>6</sup> euros

		Aveiro	Beja	Braga	Bragança	Castelo Branco	Coimbra	Évora	Faro	Guarda	Leiria	Lisboa	Portalegre
		1	2	3	4	5	6	7	8	9	10	11	12
<b>00</b>	Dez	625	93	658	255	277	372	43	294	497	557	882	40
<b>01</b>	Dez	656	111	710	281	302	398	54	323	523	613	856	43
<b>02</b>	Dez	547	86	597	242	275	334	48	286	487	520	682	47
<b>03</b>	Dez	525	88	582	232	268	312	47	291	469	504	605	36
<b>04</b>	Dez	454	83	524	211	236	283	42	269	423	451	532	35

		Porto	Santarém	Setúbal	Viana do Castelo	Vila Real	Viseu	Açores	do qual / of which:	Madeira	do qual / of which:	Total
		13	14	15	16	17	18	19	Off-shore	21	Off-shore	23=1+...+19+21
<b>00</b>	Dez	641	284	190	647	530	630	873	767	4 286	3 996	12 671
<b>01</b>	Dez	720	331	230	665	567	655	632	510	3 930	3 622	12 598
<b>02</b>	Dez	533	271	190	581	475	597	230	117	3 998	3 559	11 027
<b>03</b>	Dez	500	272	187	569	449	579	220	104	3 549	2 684	10 282
<b>04</b>	Dez	461	250	170	527	419	528	213	100	3 173	2 829	9 287



B.6 Detalhes dos activos e passivos das outras instituições  
financeiras monetárias face a não residentes

*B.6 Details of the assets and liabilities of other monetary financial  
institutions vis-à-vis non-residents*









**B.6.3.2 PASSIVOS DAS OUTRAS INSTITUIÇÕES FINANCEIRAS MONETÁRIAS FACE A INSTITUIÇÕES FINANCEIRAS MONETÁRIAS NÃO RESIDENTES<sup>(1)</sup>**

**LIABILITIES OF OTHER MONETARY FINANCIAL INSTITUTIONS VIS-À-VIS NON-RESIDENT MONETARY FINANCIAL INSTITUTIONS<sup>(1)</sup>**

Por país - Saldos em fim de trimestre

By country - End-of-quarter figures

Fonte / Source: Banco de Portugal

10<sup>6</sup> euros

	Outros países da área do euro	Outros países da União Europeia	Países fora da União Europeia	Total	Por memória:								
					Alemanha	Espanha	França	Itália	Luxemburgo	Reino Unido	Brasil	EUA	
	1	2	3	4=1+2+3	5	6	7	8	9	10	11	12	
<b>99</b>	Dez	22 557	7 440	20 000	49 998	4 322	3 741	5 073	3 139	2 241	7 120	66	2 898
<b>00</b>	Mar	21 638	5 475	25 976	53 089	3 568	4 114	5 507	3 132	2 133	4 970	96	2 751
	Jun	24 383	5 662	27 081	57 125	4 583	4 409	6 126	3 758	2 147	5 181	26	2 831
	Set	23 914	5 782	32 048	61 743	3 964	4 474	6 697	3 096	2 077	5 338	3	4 222
<b>01</b>	Dez	23 555	9 898	35 937	69 390	3 889	6 073	6 395	950	2 242	9 429	2	3 106
	Mar	29 271	11 072	31 161	71 503	4 721	7 065	8 754	1 122	2 969	10 209	64	2 155
	Jun	28 062	11 547	37 055	76 664	4 918	6 235	8 099	1 149	2 553	10 885	50	2 964
	Set	28 055	9 736	37 999	75 789	5 358	6 021	8 656	859	2 607	9 155	3	2 200
<b>02</b>	Dez	32 351	13 382	38 790	84 523	8 527	7 393	8 413	844	2 843	12 673	57	3 601
	Mar	31 159	13 095	37 700	81 953	8 251	7 606	8 251	585	2 266	12 455	64	2 682
	Jun	32 132	13 225	40 217	85 574	9 137	6 965	8 417	588	2 708	12 461	50	2 305
	Set	35 213	12 855	40 503	88 571	9 922	7 479	9 096	638	3 157	12 166	77	2 557
<b>03</b>	Dez	36 069	13 939	40 856	90 863	10 221	7 448	10 309	1 067	2 528	13 169	1	2 404
	Mar	38 147	14 527	40 449	93 123	10 539	7 497	11 463	928	2 750	13 627	51	2 084
	Jun	41 068	15 780	42 656	99 504	10 993	8 548	12 201	904	3 190	14 819	134	2 728
	Set	41 562	17 116	45 072	103 751	11 090	8 434	12 479	1 156	2 959	16 067	260	3 117
<b>04</b>	Dez	41 172	16 528	44 946	102 646	9 561	10 317	13 163	946	2 503	15 623	414	2 253
	Mar	40 829	16 128	48 458	105 415	9 007	8 934	14 878	660	2 689	15 493	384	2 522
	Jun	42 267	15 818	47 018	105 103	8 183	10 885	15 855	450	2 295	15 111	211	1 754
	Set	39 347	13 901	49 385	102 633	7 948	10 967	13 285	770	2 088	13 188	51	1 424
<b>05</b>	Dez	37 899	13 356	49 138	100 393	7 943	10 089	12 465	495	2 397	12 700	252	1 666
	Mar	37 526	12 209	50 827	100 562	7 935	10 751	12 586	398	2 205	11 684	292	1 470

	1	2	3	4=1+2+3	5	6	7	8	9	10	11	12
	Euro area	Other European Union countries	Non-European Union countries	Total	Germany	Spain	France	Italy	Luxembourg	United Kingdom	Brazil	USA
Memo items:												

(1) Não inclui passivos por títulos emitidos. / Excludes liabilities for securities issued.

**B.6.3.3 ACTIVOS DAS OUTRAS INSTITUIÇÕES FINANCEIRAS MONETÁRIAS FACE AO SECTOR NÃO MONETÁRIO NÃO RESIDENTE**

**ASSETS OF OTHER MONETARY FINANCIAL INSTITUTIONS VIS-À-VIS NON-RESIDENT NON-MONETARY SECTOR**

Por país - Saldos em fim de trimestre

By country - End-of-quarter figures

Fonte / Source: Banco de Portugal

10<sup>6</sup> euros

	Outros países da área do euro	Outros países da União Europeia	Países fora da União Europeia	Total	Por memória:								
					Alemanha	Espanha	França	Itália	Luxemburgo	Reino Unido	Brasil	EUA	
	1	2	3	4=1+2+3	5	6	7	8	9	10	11	12	
<b>99</b>	Dez	5 852	500	5 139	11 491	1 030	2 402	135	154	772	368	667	1 249
<b>00</b>	Mar	5 274	597	5 710	11 581	-43	2 425	142	155	729	470	651	1 440
	Jun	5 287	843	5 780	11 910	-54	2 044	156	95	857	709	627	1 058
	Set	6 663	804	5 677	13 144	113	2 279	226	278	771	704	610	836
<b>01</b>	Dez	8 601	782	3 919	13 302	139	2 360	321	215	769	668	416	800
	Mar	6 317	730	4 929	11 976	243	2 503	253	298	746	491	471	887
	Jun	6 169	1 541	4 395	12 105	1 021	2 356	279	54	727	1 283	465	657
	Set	6 008	1 273	4 994	12 275	223	2 187	332	182	591	1 053	451	520
<b>02</b>	Dez	6 097	2 870	5 661	14 628	439	2 726	251	-88	569	2 656	516	582
	Mar	6 933	2 757	5 800	15 490	317	3 029	284	74	555	2 562	464	527
	Jun	6 383	2 671	5 517	14 572	211	2 844	307	-131	460	2 476	480	504
	Set	6 365	2 553	5 593	14 511	298	2 250	338	159	860	2 328	560	675
<b>03</b>	Dez	6 520	2 623	5 325	14 467	584	2 060	499	340	656	2 401	525	532
	Mar	6 837	2 614	5 342	14 794	848	2 314	539	81	750	2 353	617	444
	Jun	7 228	2 838	4 718	14 784	440	2 286	671	290	689	2 551	461	447
	Set	7 999	3 104	4 844	15 946	777	2 219	790	189	812	2 786	406	547
<b>04</b>	Dez	10 548	2 336	5 378	18 262	607	2 436	718	361	859	2 055	401	667
	Mar	10 686	2 225	4 958	17 869	930	2 332	858	491	845	1 901	366	663
	Jun	11 884	1 773	5 381	19 037	1 140	2 644	844	492	912	1 338	397	735
	Set	12 208	1 480	5 654	19 342	908	2 548	798	515	732	977	410	877
<b>05</b>	Dez	15 643	1 535	5 882	23 060	918	2 603	823	423	660	1 042	346	752
	Mar	15 285	1 473	5 183	21 941	844	2 448	818	533	517	905	371	813

	1	2	3	4=1+2+3	5	6	7	8	9	10	11	12
	Euro area	Other European Union countries	Non-European Union countries	Total	Germany	Spain	France	Italy	Luxembourg	United Kingdom	Brazil	USA
Memo items:												

**B.6.3.4 PASSIVOS DAS OUTRAS INSTITUIÇÕES FINANCEIRAS  
MONETÁRIAS FACE AO SECTOR NÃO MONETÁRIO NÃO  
RESIDENTE<sup>(1)</sup>**

**LIABILITIES OF OTHER MONETARY FINANCIAL INSTITUTIONS  
VIS-À-VIS NON-RESIDENT NON-MONETARY SECTOR<sup>(1)</sup>**

Por país - Saldos em fim de trimestre

By country - End-of-quarter figures

Fonte / Source: Banco de Portugal

10<sup>6</sup> euros

	Outros países da área do euro	Outros países da União Europeia	Países fora da União Europeia	Total	Por memória:								
					Alemanha	Espanha	França	Itália	Luxemburgo	Reino Unido	Brasil	EUA	
	1	2	3	4=1+2+3	5	6	7	8	9	10	11	12	
<b>99</b>	Dez	4 087	272	3 452	7 810	1 914	699	1 107	20	232	261	198	586
<b>00</b>	Mar	5 911	391	3 967	10 269	3 701	694	890	25	87	368	252	677
	Jun	6 026	446	5 083	11 555	3 434	838	904	15	54	380	255	680
	Set	5 008	400	6 183	11 591	2 838	908	807	16	92	386	259	551
	Dez	4 171	293	4 771	9 234	2 285	915	610	17	194	284	257	422
<b>01</b>	Mar	8 385	523	4 608	13 516	6 520	969	538	16	207	511	371	449
	Jun	7 135	599	4 660	12 394	5 319	811	601	17	238	590	271	598
	Set	7 655	467	3 724	11 847	5 804	917	556	26	233	450	272	489
	Dez	6 575	573	3 997	11 145	4 378	1 376	515	11	162	562	241	487
<b>02</b>	Mar	11 327	373	4 991	16 691	7 911	2 158	531	13	148	359	283	354
	Jun	14 037	325	4 695	19 058	11 147	1 801	502	12	236	313	267	236
	Set	12 122	271	4 006	16 399	9 340	1 842	433	40	229	254	243	221
	Dez	6 671	283	4 185	11 138	4 488	1 449	238	36	275	274	194	194
<b>03</b>	Mar	7 955	192	4 253	12 400	5 513	1 537	313	33	113	178	192	182
	Jun	9 782	192	4 176	14 150	7 447	1 625	350	35	104	177	194	177
	Set	10 668	201	4 584	15 453	8 074	1 738	404	34	93	178	221	203
	Dez	8 216	327	4 996	13 539	6 026	1 396	482	39	104	316	226	241
<b>04</b>	Mar	10 917	272	5 073	16 262	8 729	1 164	517	42	255	257	245	268
	Jun	12 676	258	5 258	18 192	10 209	1 146	551	40	358	237	263	300
	Set	11 930	239	5 214	17 382	9 731	1 003	594	41	326	221	263	336
	Dez	11 809	256	5 615	17 680	9 538	1 050	612	64	249	243	280	303
<b>05</b>	Mar	13 340	325	5 724	19 390	10 164	1 199	643	62	405	306	261	264

	1	2	3	4=1+2+3	5	6	7	8	9	10	11	12
	Euro area	Other European Union countries	Non-European Union countries	Total	Germany	Spain	France	Italy	Luxembourg	United Kingdom	Brazil	USA
Memo items:												

(1) Não inclui passivos por títulos emitidos. / Excludes liabilities for securities issued.

B.7 Taxas de juro e rendibilidade das instituições financeiras e monetárias

*B.7 Monetary financial institutions' interest rates and profitability*



Fonte / Source: Banco Central Europeu / European Central Bank

Níveis em percentagem por ano; variações em pontos percentuais / Levels in percentages per annum; changes in percentage points

Com efeitos a partir de <sup>(1)</sup>	Facilidade permanente de depósito		Facilidade permanente de cedência de liquidez		Com efeitos a partir de <sup>(1)</sup>	Operações principais de refinanciamento		
	Nível	Variação	Nível	Variação		Leilões de taxa fixa	Leilões de taxa variável	Variação
						Taxa fixa	Taxa mínima de proposta	
1	2	3	4	5	6	7		
99 Jan 1	2.00		4.50		99 Jan 1	3.00	-	
Jan 4 <sup>(2)</sup>	2.75	0.75	3.25	-1.25				
Jan 22	2.00	-0.75	4.50	1.25				
Abr 9	1.50	-0.50	3.50	-1.00	Abr 14	2.50	-	-0.50
Nov 5	2.00	0.50	4.00	0.50	Nov 10	3.00	-	0.50
00 Fev 4	2.25	0.25	4.25	0.25	00 Fev 9	3.25	-	0.25
Mar 17	2.50	0.25	4.50	0.25	Mar 22	3.50	-	0.25
Abr 28	2.75	0.25	4.75	0.25	Mai 4	3.75	-	0.25
Mai 4								
Jun 9	3.25	0.50	5.25	0.50	Jun 15	4.25	-	
Jun 28 <sup>(3)</sup>					Jun 28 <sup>(3)</sup>	-	4.25	
Set 1	3.50	0.25	5.50	0.25	Set 6	-	4.50	0.25
Out 6	3.75	0.25	5.75	0.25	Out 11	-	4.75	0.25
01 Mai 11	3.50	-0.25	5.50	-0.25	Mai 15	-	4.50	-0.25
Ago 31	3.25	-0.25	5.25	-0.25	Set 5	-	4.25	-0.25
Set 18	2.75	-0.50	4.75	0.50	Set 19	-	3.75	-0.50
Nov 9	2.25	-0.50	4.25	-0.50	Nov 14	-	3.25	-0.50
02 Dez 6	1.75	-0.50	3.75	-0.50	Dez 11	-	2.75	-0.50
03 Mar 7	1.50	-0.25	3.50	-0.25	Mar 12	-	2.50	-0.25
Jun 6	1.00	-0.50	3.00	0.50	Jun 9	-	2.00	-0.50

Date with effect from <sup>(1)</sup>	1	2	3	4	Date with effect from <sup>(1)</sup>	5	6	7
	Level	Change	Level	Change		Level	Level	
	Deposit facility		Marginal lending facility			Fixed rate	Minimum bid rate	
					Fixed rate tender	Variable rate tenders	Change	
Main refinancing operations								

(1) O Conselho do BCE, no âmbito das decisões de política monetária, fixa simultaneamente as taxas de juro de facilidade permanente de depósito e de cedência de liquidez e a taxa mínima de proposta das operações principais de refinanciamento. Estas taxas têm efeito, salvo indicação em contrário, (i) no dia seguinte ao da reunião do Conselho do BCE para as facilidades permanentes e (ii) a partir da liquidação da primeira operação após aquela reunião para as operações principais de refinanciamento. / In the context of monetary policy decisions, the Governing Council of the ECB sets, on a simultaneous basis, the interest rates on the marginal lending and deposit facilities and the minimum bid rate on the main refinancing operations. Unless otherwise stated, these interest rates have effect from: (i) the day following the meeting of the Governing Council in the case of standing facilities and (ii) the settlement date of the first operation following the above meeting in the case of main refinancing operations.

(2) Em 22 de Dezembro de 1998, o BCE anunciou que, como medida excepcional, entre 4 e 21 de Janeiro de 1999, seria aplicado um corredor estreito de 50 pontos base entre a taxa de juro da facilidade permanente de cedência de liquidez e a taxa de juro da facilidade permanente de depósito, com o objectivo de facilitar a transição para o novo sistema pelos participantes no mercado. / On 22 December 1998 the ECB announced that, as an exceptional measure between 4 and 21 January 1999, a narrow corridor of 50 basis points would be applied between the interest rates for the marginal lending facility and the deposit facility, aimed at facilitating the transition to the new regime by market participants.

(3) Em 8 de Junho de 2000, o BCE anunciou que, a partir da operação a ser liquidada em 28 de Junho de 2000, as operações principais de refinanciamento do Eurosistema seriam realizadas sob a forma de leilões de taxa variável. A taxa mínima de proposta refere-se à taxa de juro mínima à qual as contrapartes deverão colocar as suas propostas. / On 8 June 2000 the ECB announced that, starting from the operation to be settled on 28 June 2000, the main refinancing operations of the Eurosystem would be conducted as variable rate tenders. The minimum bid rate refers to the minimum interest rate at which counterparties may place their bids.



**B.7.1.1 TAXAS DE JURO SOBRE NOVAS OPERAÇÕES DE EMPRÉSTIMOS<sup>(1)</sup> CONCEDIDOS POR INSTITUIÇÕES FINANCEIRAS MONETÁRIAS A RESIDENTES NA ÁREA DO EURO**

**INTEREST RATES ON NEW LOANS<sup>(1)</sup> GRANTED BY MONETARY FINANCIAL INSTITUTIONS TO RESIDENTS IN THE EURO AREA**

Médias ponderadas

Weighted averages

Fonte / Source: Banco de Portugal

Em percentagem / Percentage

	Sociedades não financeiras				Particulares								
	Operações até 1 milhão de euros		Operações acima de 1 milhão de euros		Para habitação			Para consumo			Para outros fins		
	Total	do qual:	Total	do qual:	Total	do qual:	TAEG <sup>(3)</sup>	Total	do qual:	do qual:	TAEG <sup>(3)</sup>	Total	do qual:
		com prazo de fixação inicial de taxa até 1 ano <sup>(2)</sup>		com prazo de fixação inicial de taxa até 1 ano <sup>(2)</sup>		com prazo de fixação inicial de taxa até 1 ano <sup>(2)</sup>			com prazo de fixação inicial de taxa de 1 a 5 anos <sup>(2)</sup>	com prazo de fixação inicial de taxa até 1 ano <sup>(2)</sup>			
1	2	3	4	5	6	7	8	9	10	11	12	13	

03	Nov	5.85	5.85	3.72	3.72	3.52	3.48	4.03	9.23	8.58	9.90	10.50	7.33	7.16
	Dez	5.64	5.63	3.59	3.59	3.47	3.43	4.04	8.93	8.59	8.96	10.08	7.10	6.95
04	Jan	5.76	5.76	3.66	3.66	3.59	3.56	4.25	9.15	8.14	10.65	10.63	7.22	7.04
	Fev	5.76	5.75	3.56	3.55	3.53	3.51	4.21	8.97	7.76	10.95	10.47	6.95	6.72
	Mar	5.69	5.68	3.36	3.36	3.50	3.47	4.13	9.04	7.87	11.23	10.58	7.37	7.23
	Abr	5.55	5.54	3.55	3.56	3.46	3.43	4.09	8.98	7.72	11.28	10.47	7.64	7.43
	Mai	5.61	5.60	3.33	3.32	3.50	3.43	4.17	8.80	7.46	10.71	10.11	6.84	6.58
	Jun	5.63	5.62	3.56	3.56	3.50	3.43	4.16	8.80	7.50	10.88	9.92	7.39	7.21
	Jul	5.70	5.69	3.56	3.54	3.49	3.44	4.14	8.72	7.53	10.77	9.83	7.37	7.20
	Ago	5.80	5.80	3.57	3.56	3.49	3.43	4.18	8.93	7.70	10.79	10.09	7.56	7.37
	Set	5.73	5.72	3.51	3.51	3.49	3.43	4.15	8.88	7.70	10.82	10.04	7.36	7.16
	Out	5.76	5.74	3.54	3.54	3.48	3.42	4.12	8.94	7.62	10.57	10.17	7.36	7.18
05	Nov	5.73	5.72	3.57	3.57	3.45	3.40	4.09	8.79	7.42	10.74	9.86	6.96	6.78
	Dez	5.52	5.52	3.53	3.53	3.45	3.39	4.06	8.55	7.43	10.59	9.70	6.32	6.20
	Jan	5.75	5.75	3.65	3.63	3.42	3.38	4.04	8.89	7.57	10.92	10.00	6.47	6.36
	Fev	5.83	5.82	3.60	3.61	3.44	3.39	4.01	8.91	7.59	10.84	10.00	6.80	6.63
	Mar	5.73	5.72	3.67	3.67	3.43	3.37	4.02	9.01	7.85	10.72	10.15	6.96	6.75
	Abr	5.77	5.76	3.76	3.76	3.39	3.34	3.97	8.94	7.72	10.66	10.11	7.47	7.27

	1	2	3	4	5	6	7	8	9	10	11	12	13
	of which:	of which:	of which:	of which:	of which:	of which:		of which:	of which:		of which:	of which:	
	Transactions up to and including EUR 1 million		Transactions over EUR 1 million		For house purchases			Consumer credit			Other purposes		
	Non-financial corporations				Private individuals								

(1) Operações denominadas em euros e excluindo os descobertos bancários. / Transactions denominated in euros and excluding bank overdrafts.

(2) Inclui operações a taxa variável. / Includes floating rate loans.

(3) Taxa anual de encargos efectiva global. / Annual percentage rate of charge.

Chama-se a atenção para o facto da desagregação por prazos usada neste Quadro corresponder aos prazos de fixação inicial da taxa de juro e não à maturidade contratual, que é o critério de desagregação aplicado às estatísticas das taxas de juro sobre saldos (ver Nota aos Quadros B.7.1.5 e B.7.1.6). Por exemplo, um novo empréstimo ao consumo a três anos com taxa de juro indexada, revista de 6 em 6 meses, é classificado neste Quadro no segmento "Empréstimos a particulares para consumo com prazo de fixação inicial de taxa até 1 ano", enquanto que um outro novo empréstimo ao consumo a três anos com taxa de juro fixa é classificado neste mesmo Quadro no segmento "Empréstimos a particulares para consumo com prazo de fixação inicial de taxa de 1 a 5 anos"; nos Quadros B.7.1.5 e B.7.1.6 estas duas operações são, em ambos os casos, classificadas no segmento "Empréstimos a particulares para consumo e outros fins - operações de 1 a 5 anos".

Saliente-se, ainda, que as taxas de juro das novas operações de empréstimos apresentadas neste Quadro, por serem agregadas com recurso exclusivo aos montantes das operações e por estarem desagregadas por prazo de fixação inicial de taxa e não por prazo contratual, não podem ser interpretadas como o contributo na margem para as taxas de juro dos saldos (ver Notas no fim da publicação relativas a este Capítulo). Tal implica, nomeadamente, que se perde o significado habitual dos spreads face aos indexantes relevantes.

It should be noted that the maturity breakdown used in this Table refers to the initial rate fixation period and not to the original maturity, which is the criterion applied to interest rate statistics on outstanding amounts (see Note to Tables B.7.1.5 and B.7.1.6). For example, a new consumer credit at 3 years with indexed interest rate, revised every 6 months, is classified in this Table in the segment "Consumer credit to private individuals with an initial rate fixation up to 1 year", whereas another new consumer credit at 3 years with fixed interest rate is classified under "Consumer credit to private individuals with an initial rate fixation over 1 and up to 5 years"; in Tables B.7.1.5 and B.7.1.6 these transactions are both recorded under "Consumer credit and loans to other purposes to private individuals - over 1 and up to 5 years".

Additionally, given that the interest rates on new business loans presented in this Table are weighted only by volumes and that the breakdown refers to the initial rate fixation period and not to the original maturity, the interest rates on new business should not be interpreted as a contribute at the margin to the interest rates on outstanding amounts (see Notes to this Chapter at the end of this publication). In particular, this implies that the usual meaning of spreads vis-à-vis the relevant reference rates is lost.

**B.7.1.2 MONTANTES DE NOVAS OPERAÇÕES DE EMPRÉSTIMOS<sup>(1)</sup>  
CONCEDIDOS POR INSTITUIÇÕES FINANCEIRAS MONETÁRIAS  
A RESIDENTES NA ÁREA DO EURO**

**NEW LOANS<sup>(1)</sup> GRANTED BY MONETARY FINANCIAL INSTITUTIONS  
TO RESIDENTS IN THE EURO AREA**

Volumes mensais

Monthly volumes

Fonte / Source: Banco de Portugal

10<sup>6</sup>euros

	Sociedades não financeiras				Particulares						
	Operações até 1 milhão de euros		Operações acima de 1 milhão de euros		Para habitação		Para consumo			Para outros fins	
	Total	do qual:	Total	do qual:	Total	do qual:	Total	do qual:	do qual:	Total	do qual:
		com prazo de fixação inicial de taxa até 1 ano <sup>(2)</sup>		com prazo de fixação inicial de taxa até 1 ano <sup>(2)</sup>		com prazo de fixação inicial de taxa até 1 ano <sup>(2)</sup>		com prazo de fixação inicial de taxa de 1 a 5 anos <sup>(2)</sup>	com prazo de fixação inicial de taxa até 1 ano <sup>(2)</sup>		
1	2	3	4	5	6	7	8	9	10	11	

03	Nov	2 130	2 096	1 533	1 533	1 186	1 179	319	188	75	440	402
	Dez	2 753	2 698	3 369	3 354	1 604	1 592	417	256	101	473	438
04	Jan	2 766	2 734	1 852	1 838	1 103	1 097	377	224	95	517	488
	Fev	2 628	2 599	1 705	1 696	1 324	1 317	371	222	85	523	487
	Mar	3 318	3 285	3 199	3 188	1 563	1 554	480	297	96	566	505
	Abr	3 006	2 979	2 556	2 544	1 391	1 384	465	282	97	470	436
	Mai	3 036	2 992	2 790	2 757	1 626	1 602	491	283	99	577	533
	Jun	2 732	2 703	3 528	3 457	1 648	1 580	460	266	91	500	462
	Jul	3 067	3 035	2 650	2 609	1 708	1 601	459	276	87	588	548
	Ago	2 465	2 436	2 032	1 998	1 419	1 315	387	218	82	457	418
	Set	2 748	2 723	1 924	1 922	1 559	1 428	409	246	84	451	415
	Out	2 835	2 804	2 034	2 034	1 420	1 308	407	225	89	525	488
	Nov	2 942	2 909	2 323	2 288	1 629	1 510	447	260	99	584	534
	Dez	3 286	3 222	4 338	4 284	1 870	1 770	463	296	76	753	699
05	Jan	2 471	2 439	1 998	1 951	1 138	1 113	321	190	56	585	541
	Fev	2 267	2 241	1 684	1 663	1 171	1 142	290	171	53	488	443
	Mar	2 601	2 568	2 021	1 997	1 425	1 403	354	213	65	505	457
	Abr	2 488	2 459	1 870	1 837	1 412	1 395	302	181	55	431	383

	1	2	3	4	5	6	7	8	9	10	11
	Total	with initial rate fixation up to 1 year <sup>(2)</sup>	Total	with initial rate fixation up to 1 year <sup>(2)</sup>	Total	with initial rate fixation up to 1 year <sup>(2)</sup>	Total	with initial rate fixation up to 1 year <sup>(2)</sup>	with initial rate fixation over 1 and up to 5 years <sup>(2)</sup>	Total	with initial rate fixation up to 1 year <sup>(2)</sup>
		of which:		of which:		of which:		of which:	of which:		of which:
	Transactions up to and including EUR 1 million		Transactions over EUR 1 million		For house purchases		Consumer credit			Other purposes	
	Non-financial corporations				Private individuals						

(1) Operações denominadas em euros e excluindo os descobertos bancários. / Transactions denominated in euros and excluding bank overdrafts.  
(2) Inclui operações a taxa variável. / Includes floating rate loans.

Chama-se a atenção para o facto da desagregação por prazos usada neste Quadro corresponder aos prazos de fixação inicial da taxa de juro e não à maturidade contratual, que é o critério de desagregação aplicado às estatísticas das taxas de juro sobre saldos (ver Nota aos Quadros B.7.1.5 e B.7.1.6). Por exemplo, um novo empréstimo ao consumo a três anos com taxa de juro indexada, revista de 6 em 6 meses, é classificado neste Quadro no segmento "Empréstimos a particulares para consumo com prazo de fixação inicial de taxa até 1 ano", enquanto que um outro novo empréstimo ao consumo a três anos com taxa de juro fixa é classificado neste mesmo Quadro no segmento "Empréstimos a particulares para consumo com prazo de fixação inicial de taxa de 1 a 5 anos"; nos Quadros B.7.1.5 e B.7.1.6 estas duas operações são, em ambos os casos, classificadas no segmento "Empréstimos a particulares para consumo e outros fins - operações de 1 a 5 anos".

It should be noted that the maturity breakdown used in this Table refers to the initial rate fixation period and not to the original maturity, which is the criterion applied to interest rate statistics on outstanding amounts (see Note to Tables B.7.1.5 and B.7.1.6). For example, a new consumer credit at 3 years with indexed interest rate, revised every 6 months, is classified in this Table in the segment "Consumer credit to private individuals with an initial rate fixation up to 1 year", whereas another new consumer credit at 3 years with fixed interest rate is classified under "Consumer credit to private individuals with an initial rate fixation over 1 and up to 5 years"; in Tables B.7.1.5 and B.7.1.6 these transactions are both recorded under "Consumer credit and loans to other purposes to private individuals - over 1 and up to 5 years".

**B.7.1.3 TAXAS DE JURO SOBRE NOVAS OPERAÇÕES DE DEPÓSITOS COM PRAZO ACORDADO<sup>(1)</sup> DE RESIDENTES NA ÁREA DO EURO EM INSTITUIÇÕES FINANCEIRAS MONETÁRIAS**

Médias ponderadas

**INTEREST RATES ON NEW DEPOSITS WITH AGREED MATURITY<sup>(1)</sup> PLACED BY RESIDENTS IN THE EURO AREA WITH MONETARY FINANCIAL INSTITUTIONS**

Weighted averages

Fonte / Source: Banco de Portugal

Em percentagem / Percentage

	Sociedades não financeiras			Particulares		
	Total	do qual:		Total	do qual:	
		Até 1 ano			Até 1 ano	
1	2		3	4		
03 Nov	2.18		2.18	1.83		1.82
Dez	2.15		2.15	1.86		1.85
04 Jan	2.09		2.09	1.92		1.90
Fev	2.01		2.00	1.83		1.83
Mar	2.03		2.03	1.80		1.80
Abr	2.01		2.01	1.76		1.75
Mai	1.99		1.99	1.80		1.79
Jun	2.07		2.07	1.78		1.78
Jul	2.07		2.07	1.82		1.81
Ago	2.01		2.01	1.77		1.76
Set	2.07		2.07	1.83		1.82
Out	2.10		2.10	1.83		1.83
Nov	2.12		2.12	1.89		1.88
Dez	2.21		2.20	1.89		1.89
05 Jan	2.07		2.07	1.87		1.87
Fev	2.07		2.07	1.86		1.85
Mar	2.07		2.07	1.84		1.84
Abr	2.14		2.14	1.87		1.87

	Sociedades não financeiras		Particulares	
	Total	Up to 1 year	Total	Up to 1 year
		of which:		of which:
1	2	3	4	
Non-financial corporations		Private individuals		

(1) Inclui depósitos a prazo e de poupança e equiparados a depósitos (excluindo acordos de recompra). / Includes deposits with agreed maturity, savings' deposits and deposit-like instruments (excluding repurchase agreements).

As taxas de juro das novas operações de depósito apresentadas neste Quadro, por serem agregadas com recurso exclusivo aos montantes das operações, não podem ser interpretadas como o contributo na margem para as taxas de juro dos saldos (ver Notas no fim da publicação relativas a este Capítulo). Tal implica, nomeadamente, que se perde o significado habitual dos *spreads* face aos indexantes relevantes.

Given that the interest rates on new business loans presented in this Table are weighted only by volumes and that the breakdown refers to the initial rate fixation period of the rate and not to the original maturity, the interest rates on new business should not be interpreted as a contribute at the margin to the interest rates on outstanding amounts (see Notes to this Chapter at the end of this publication). In particular, this implies that the usual

**B.7.1.4 MONTANTES DE NOVAS OPERAÇÕES DE DEPÓSITOS COM PRAZO ACORDADO<sup>(1)</sup> DE RESIDENTES NA ÁREA DO EURO EM INSTITUIÇÕES FINANCEIRAS MONETÁRIAS**

Volumes mensais

**NEW DEPOSITS WITH AGREED MATURITY<sup>(1)</sup> PLACED BY RESIDENTS IN THE EURO AREA WITH MONETARY FINANCIAL INSTITUTIONS**

Monthly volumes

Fonte / Source: Banco de Portugal

10<sup>6</sup> euros

	Sociedades não financeiras			Particulares		
	Total	do qual:		Total	do qual:	
		Até 1 ano			Até 1 ano	
1	2		3	4		
03 Nov	5 137		5 132	7 293		7 016
Dez	4 488		4 478	8 446		7 879
04 Jan	6 975		6 954	10 773		9 980
Fev	5 762		5 733	8 610		8 229
Mar	6 470		6 460	9 859		9 509
Abr	7 270		7 254	9 099		8 663
Mai	7 332		7 325	9 189		8 813
Jun	6 124		6 109	8 724		8 384
Jul	7 588		7 567	9 921		9 456
Ago	5 680		5 662	9 307		8 774
Set	6 585		6 577	9 108		8 601
Out	6 884		6 876	8 666		8 346
Nov	9 155		9 141	9 190		8 707
Dez	11 878		11 854	10 153		9 305
05 Jan	7 839		7 823	10 231		9 610
Fev	6 499		6 490	7 899		7 535
Mar	7 807		7 794	8 115		7 797
Abr	7 139		7 121	7 592		7 297

	Sociedades não financeiras		Particulares	
	Total	Up to 1 year	Total	Up to 1 year
		of which:		of which:
1	2	3	4	
Non-financial corporations		Private individuals		

(1) Inclui depósitos a prazo e de poupança e equiparados a depósitos (excluindo acordos de recompra). / Includes deposits with agreed maturity, savings' deposits and deposit-like instruments (excluding repurchase agreements).

**B.7.1.5 TAXAS DE JURO DE SALDOS DE EMPRÉSTIMOS<sup>(1)</sup>  
CONCEDIDOS POR INSTITUIÇÕES FINANCEIRAS MONETÁRIAS  
A RESIDENTES NA ÁREA DO EURO  
Médias ponderadas**

**INTEREST RATES ON OUTSTANDING AMOUNTS OF LOANS<sup>(1)</sup>  
GRANTED BY MONETARY FINANCIAL INSTITUTIONS TO RESIDENTS  
IN THE EURO AREA  
Weighted averages**

Fonte / Source: Banco de Portugal

Em percentagem / Percentage

	Sociedades não financeiras			Particulares					Por memória: descobertos bancários	
	Até 1 ano <sup>(2)</sup>	De 1 a 5 anos <sup>(2)</sup>	A mais de 5 anos <sup>(2)</sup>	Total	do qual:	Até 1 ano <sup>(2)</sup>	De 1 a 5 anos <sup>(2)</sup>	A mais de 5 anos <sup>(2)</sup>	Sociedades não financeiras	Particulares
					A mais de 5 anos <sup>(2)</sup>					
1	2	3	4	5	6	7	8	9	10	

<b>03</b>	Nov	4.56	4.14	4.11	3.86	3.83	8.86	7.88	6.74	4.25	10.11
	Dez	4.61	4.15	4.14	3.84	3.82	8.94	7.85	6.74	4.29	9.80
<b>04</b>	Jan	4.59	4.17	4.13	3.86	3.83	9.30	8.17	6.42	4.27	10.49
	Fev	4.55	4.16	4.14	3.84	3.82	9.33	8.19	6.39	4.24	10.71
	Mar	4.81	4.15	4.11	3.82	3.79	9.25	8.12	6.39	4.71	10.58
	Abr	4.67	4.17	4.10	3.79	3.76	9.21	8.11	6.37	4.49	10.59
	Mai	4.65	4.15	4.07	3.79	3.76	9.27	8.12	6.25	4.45	10.30
	Jun	4.66	4.11	4.09	3.77	3.74	9.17	8.28	6.31	4.49	10.10
	Jul	4.51	4.11	4.13	3.76	3.74	9.13	8.26	6.33	4.25	9.99
	Ago	4.47	4.11	4.12	3.76	3.74	9.07	8.15	6.33	4.20	9.82
	Set	4.49	4.13	4.18	3.77	3.74	9.07	8.12	6.35	4.20	9.83
	Out	4.52	4.14	4.17	3.77	3.74	9.12	8.11	6.36	4.25	9.95
	Nov	4.54	4.16	4.15	3.78	3.75	9.18	8.08	6.34	4.30	10.12
	Dez	4.53	4.17	4.08	3.78	3.75	8.74	7.88	6.49	4.26	9.48
<b>05</b>	Jan	4.58	4.16	4.04	3.77	3.75	9.03	7.81	6.44	4.39	9.99
	Fev	4.56	4.16	4.02	3.76	3.74	9.12	7.83	6.47	4.33	10.17
	Mar	4.54	4.21	4.06	3.75	3.72	9.09	7.91	6.67	4.20	10.07
	Abr	4.57	4.17	4.05	3.73	3.71	9.04	8.05	6.71	4.23	9.96

	1	2	3	4	5	6	7	8	9	10
	Up to 1 year <sup>(2)</sup>	Over 1 and up to 5 years <sup>(2)</sup>	Over 5 years <sup>(2)</sup>	Total	Over 5 years <sup>(2)</sup> of which	Up to 1 year <sup>(2)</sup>	Over 1 and up to 5 years <sup>(2)</sup>	Over 5 years <sup>(2)</sup>	Non-financial corporations	Private individuals
	Non-financial corporations			For house purchases		Consumer credit and other purposes			Memo items: bank overdrafts	
				Private individuals						

(1) Operações denominadas em euros. / Transactions denominated in euros.

(2) O prazo relevante é o prazo contratual das operações. / Breakdown by original maturity.

Chama-se a atenção para o facto da desagregação por prazos usada neste Quadro corresponder à maturidade contratual, enquanto nos Quadros B.7.1.1 e B.7.1.2, relativos a novas operações, o critério de desagregação respeita aos prazos de fixação inicial da taxa de juro (ver Nota aos Quadros B.7.1.1 e B.7.1.2). Por exemplo, tanto um empréstimo ao consumo a três anos com taxa de juro fixa são classificados neste Quadro no mesmo segmento, ou seja em "Empréstimos a particulares para consumo e outros fins - operações de 1 a 5 anos", enquanto nos Quadros B.7.1.1 e B.7.1.2 estas duas operações são classificadas em segmentos distintos, respectivamente em "Empréstimos a particulares para consumo com prazo de fixação inicial de taxa até 1 ano" e em "Empréstimos a particulares para consumo com prazo de fixação inicial de taxa de 1 a 5 anos".

It should be noted that the maturity breakdown used in this Table refers to the original maturity and not to the initial rate fixation period, which is the criterion applied to the interest rate statistics on new business (see Note to Tables B.7.1.1 and B.7.1.2). For example, both a new consumer credit at 3 years with indexed interest rate, revised every 6 months, and with fixed interest rate are classified in this Table in the same segment "Consumer credit and loans to other purposes to private individuals - over 1 and up to 5 years", whereas in Tables B.7.1.1 and B.7.1.2 they are included in separate segments, "Consumer credit to private individuals with an initial rate fixation up to 1 year" and "Consumer credit to private individuals with an initial rate fixation over 1 and up to 5 years", respectively.

**B.7.1.6 SALDOS DE EMPRÉSTIMOS<sup>(1)</sup> CONCEDIDOS POR INSTITUIÇÕES FINANCEIRAS MONETÁRIAS A RESIDENTES NA ÁREA DO EURO**  
Saldos em fim de mês

**OUTSTANDING AMOUNTS OF LOANS<sup>(1)</sup> GRANTED BY MONETARY FINANCIAL INSTITUTIONS TO RESIDENTS IN THE EURO AREA**  
End-of-month figures

Fonte / Source: Banco de Portugal

10<sup>6</sup> euros

		Sociedades não financeiras			Particulares					Por memória: descobertos bancários	
					Habitação		Consumo e outros fins			Sociedades não financeiras	Particulares
					Total	do qual:	Até 1 ano <sup>(2)</sup>	De 1 a 5 anos <sup>(2)</sup>	A mais de 5 anos <sup>(2)</sup>		
1	2	3	4	5		6				7	8
03	Nov	40 441	20 310	18 068	67 678	66 687	5 769	5 658	6 553	23 861	2 957
	Dez	40 591	21 106	19 876	66 425	65 451	5 912	5 837	6 722	23 598	3 101
04	Jan	40 242	21 017	19 898	66 940	65 976	5 805	5 809	6 718	23 631	2 971
	Fev	40 591	20 888	19 727	67 539	66 584	5 677	5 804	6 717	23 761	2 892
	Mar	41 662	20 592	20 017	68 317	67 366	5 712	5 888	6 821	24 581	2 956
	Abr	41 173	20 579	20 160	69 036	68 090	5 729	6 116	7 535	24 146	2 985
	Mai	40 815	20 666	20 852	69 852	68 878	5 736	6 111	7 607	23 812	2 973
	Jun	41 201	21 254	20 765	70 720	69 749	5 773	6 015	7 637	24 122	2 970
	Jul	40 349	21 493	21 073	71 634	70 671	5 744	6 060	7 642	23 187	2 958
	Ago	40 005	21 451	20 995	72 323	71 377	5 779	5 998	7 619	23 055	3 019
	Set	39 605	21 548	20 946	73 114	72 154	5 882	6 036	7 762	22 999	3 026
	Out	39 589	21 756	21 113	73 811	72 892	5 799	6 047	7 845	22 984	2 977
	Nov	39 550	21 739	21 452	73 180	72 272	5 847	6 046	7 946	22 962	2 999
	Dez	38 887	21 717	22 451	71 101	70 189	6 034	6 120	7 672	22 007	3 167
05	Jan	38 410	21 566	22 760	71 787	70 880	5 824	6 148	7 749	21 791	3 062
	Fev	38 785	21 583	22 843	72 517	71 619	5 911	6 065	7 756	21 986	3 060
	Mar	38 389	21 204	23 288	73 463	72 574	5 942	6 239	8 081	21 161	3 101
	Abr	38 308	21 666	23 711	74 670	73 765	5 872	6 111	7 889	21 207	3 015

		1	2	3	4	5	6	7	8	8	10		
		Up to 1 year <sup>(2)</sup>	Over 1 and up to 5 years <sup>(2)</sup>	Over 5 years <sup>(2)</sup>	Total	Over 5 years <sup>(2)</sup>	Up to 1 year <sup>(2)</sup>	Over 1 and up to 5 years <sup>(2)</sup>	Over 5 years <sup>(2)</sup>	Non-financial corporations	Private individuals		
		Non-financial corporations			For house purchases	Consumer credit and other purposes			Memo items: bank overdrafts				
					Private individuals								

(1) Operações denominadas em euros. / Transactions denominated in euros.  
(2) O prazo relevante é o prazo contratual das operações. / Breakdown by original maturity.

Chama-se a atenção para o facto da desagregação por prazos usada neste Quadro corresponder à maturidade contratual, enquanto nos Quadros B.7.1.1 e B.7.1.2, relativos a novas operações, o critério de desagregação respeita aos prazos de fixação inicial da taxa de juro (ver Nota aos Quadros B.7.1.1 e B.7.1.2). Por exemplo, tanto um empréstimo ao consumo a três anos com taxa de juro indexada, revista de 6 em 6 meses, como um empréstimo ao consumo a três anos com taxa de juro fixa são classificados neste Quadro no mesmo segmento, ou seja em "Empréstimos a particulares para consumo e outros fins - operações de 1 a 5 anos", enquanto nos Quadros B.7.1.1 e B.7.1.2 estas duas operações são classificadas em segmentos distintos, respectivamente em "Empréstimos a particulares para consumo com prazo de fixação inicial de taxa até 1 ano" e em "Empréstimos a particulares para consumo com prazo de fixação inicial de taxa de 1 a 5 anos".

It should be noted that the maturity breakdown used in this Table refers to the original maturity and not to the initial rate fixation period, which is the criteria applied to the interest rate statistics on new business (see Note to Tables B.7.1.1 and B.7.1.2). For example, both a new consumer credit at 3 years with indexed interest rate, revised every 6 months, and with fixed interest rate are classified in this Table in the same segment "Consumer credit and loans to other purposes to private individuals - over 1 and up to 5 years", whereas in Tables B.7.1.1 and B.7.1.2 they are included in separate segments, "Consumer credit to private individuals with an initial rate fixation up to 1 year" and "Consumer credit to private individuals with an initial rate fixation over 1 and up to 5 years", respectively.

**B.7.1.7 TAXAS DE JURO DE SALDOS DE DEPÓSITOS COM PRAZO ACORDADO<sup>(1)</sup> DE RESIDENTES NA ÁREA DO EURO EM INSTITUIÇÕES FINANCEIRAS MONETÁRIAS**  
Médias ponderadas

**INTEREST RATES ON OUTSTANDING AMOUNTS OF DEPOSITS WITH AGREED MATURITY<sup>(1)</sup> PLACED BY RESIDENTS IN THE EURO AREA WITH MONETARY FINANCIAL INSTITUTIONS**  
Weighted averages

Fonte / Source: Banco de Portugal

Em percentagem / Percentage

	Sociedades não financeiras				Particulares			
	Responsabilidades à vista	Depósitos com prazo acordado <sup>(1)</sup>		Responsabilidades à vista	Depósitos com prazo acordado <sup>(1)</sup>			
		Até 2 anos	A mais de 2 anos		Até 2 anos	A mais de 2 anos		
1	2	3	4	5	6			
03 Nov	0.52	2.21	4.71	0.25	1.99	2.42		
Dez	0.48	2.30	4.71	0.25	1.99	2.42		
04 Jan	0.42	2.25	4.66	0.25	2.00	2.36		
Fev	0.45	2.17	4.68	0.21	2.00	2.35		
Mar	0.45	2.16	4.66	0.20	1.99	2.33		
Abr	0.45	2.09	4.66	0.20	1.97	2.42		
Mai	0.48	2.08	4.67	0.19	1.96	2.40		
Jun	0.47	2.14	4.65	0.19	1.95	2.38		
Jul	0.46	2.14	4.69	0.19	1.95	2.37		
Ago	0.44	2.14	4.69	0.19	1.95	2.35		
Set	0.42	2.14	4.69	0.19	1.95	2.32		
Out	0.47	2.17	4.68	0.21	1.95	2.30		
Nov	0.45	2.19	4.70	0.20	1.96	2.31		
Dez	0.51	2.29	4.68	0.20	1.98	2.32		
05 Jan	0.44	2.17	4.72	0.20	1.97	2.32		
Fev	0.45	2.14	4.66	0.14	1.96	2.32		
Mar	0.48	2.16	4.68	0.14	1.96	2.31		
Abr	0.47	2.17	4.70	0.14	1.95	2.30		

	1	2		3	4	5		6
		Up to 2 years	Over 2 years			Up to 2 years	Over 2 years	
	Overnight	Deposits with agreed maturity <sup>(1)</sup>		Overnight	Deposits with agreed maturity <sup>(1)</sup>			
Non-financial corporations				Private individuals				

(1) Inclui depósitos a prazo e de poupança e equiparados a depósitos (excluindo acordos de recompra). / Includes deposits with agreed maturity, savings' deposits and deposit-like instruments (excluding repurchase agreements).

**B.7.1.8 SALDOS DE DEPÓSITOS COM PRAZO ACORDADO<sup>(1)</sup> DE RESIDENTES NA ÁREA DO EURO EM INSTITUIÇÕES FINANCEIRAS MONETÁRIAS**  
Saldos em fim de mês

**OUTSTANDING AMOUNTS OF DEPOSITS WITH AGREED MATURITY<sup>(1)</sup> PLACED BY RESIDENTS IN THE EURO AREA WITH MONETARY FINANCIAL INSTITUTIONS**  
End-of-month figures

Fonte / Source: Banco de Portugal

10<sup>6</sup> euro

	Sociedades não financeiras				Particulares			
	Responsabilidades à vista	Depósitos com prazo acordado <sup>(1)</sup>		Responsabilidades à vista	Depósitos com prazo acordado <sup>(1)</sup>			
		Até 2 anos	A mais de 2 anos		Até 2 anos	A mais de 2 anos		
1	2	3	4	5	6			
03 Nov	12 594	10 949	1 310	26 807	57 209	2 713		
Dez	13 712	10 751	1 306	26 481	57 530	2 772		
04 Jan	11 956	11 317	1 306	25 753	57 199	2 850		
Fev	11 610	11 972	1 308	25 639	56 500	2 894		
Mar	12 326	11 694	1 289	25 374	57 368	3 011		
Abr	12 288	12 095	1 295	25 544	57 659	3 206		
Mai	12 570	11 353	1 281	25 251	57 512	3 334		
Jun	13 086	11 285	1 290	26 156	57 322	3 471		
Jul	13 000	12 275	1 288	27 275	57 406	3 643		
Ago	12 509	11 858	1 296	27 252	56 371	3 832		
Set	12 933	13 100	1 290	26 952	55 994	3 966		
Out	12 509	13 051	1 294	26 830	55 684	4 047		
Nov	12 678	15 242	1 284	27 693	56 298	4 178		
Dez	13 564	14 482	1 286	27 189	57 490	4 323		
05 Jan	13 106	13 453	1 288	27 343	56 788	4 357		
Fev	12 589	13 603	1 283	27 236	56 479	4 422		
Mar	12 727	14 509	1 256	26 978	56 297	4 495		
Abr	12 617	14 151	1 254	27 347	56 243	4 494		

	1	2		3	4	5		6
		Up to 2 years	Over 2 years			Up to 2 years	Over 2 years	
	Overnight	Deposits with agreed maturity <sup>(1)</sup>		Overnight	Deposits with agreed maturity <sup>(1)</sup>			
Non-financial corporations				Private individuals				

(1) Inclui depósitos a prazo e de poupança e equiparados a depósitos (excluindo acordos de recompra). / Includes deposits with agreed maturity, savings' deposits and deposit-like instruments (excluding repurchase agreements).

**B.7.2.1 CUSTOS POR NATUREZA DE OUTRAS INSTITUIÇÕES  
FINANCEIRAS MONETÁRIAS (continua)**  
Valores acumulados desde o início do ano

**OTHER MONETARY FINANCIAL INSTITUTIONS'  
OPERATING COSTS (to be continued)**  
Cumulative values since the beginning of the year

Fonte / Source: Banco de Portugal

10<sup>6</sup> euros

	Recursos de instituições de crédito				Outros recursos				Garantias recebidas	Compromissos assumidos por terceiros	
	Instituições de crédito no País			Total	Depósitos	Empréstimos	Títulos	Capitais próprios e equiparados			
	das quais:		Instituições de crédito no estrangeiro								
	Banco de Portugal	Total									
1	2	3	4=2+3	5	6	7	8	9	10		
99	Set	31	709	1 213	1 922	1 681	1	1 466	179	1	1
	Dez	46	984	1 690	2 675	2 235	1	1 817	247	2	2
00	Mar	16	309	509	819	611	0	463	83	0	1
	Jun	33	498	1 101	1 598	1 257	0	869	164	1	1
	Set	55	788	1 745	2 533	2 013	1	1 277	261	1	1
	Dez	73	1 012	2 752	3 764	2 869	1	1 850	358	1	2
01	Mar	18	256	818	1 074	899	0	511	109	0	0
	Jun	30	476	1 688	2 164	1 791	0	1 011	226	1	0
	Set	39	673	2 485	3 158	2 618	0	1 558	341	1	1
	Dez	44	845	3 357	4 202	3 418	1	2 206	450	3	1
02	Mar	6	199	702	901	714	0	507	96	0	1
	Jun	10	380	1 437	1 817	1 411	1	974	187	1	1
	Set	12	593	2 193	2 786	2 130	1	2 079	282	1	3
	Dez	15	830	2 997	3 827	2 906	1	2 381	380	2	5
03	Mar	1	193	681	874	634	0	570	88	1	1
	Jun	3	383	1 347	1 730	1 209	1	819	169	2	2
	Set	4	562	1 976	2 537	1 721	1	1 192	246	2	3
	Dez	5	718	2 603	3 320	2 213	1	1 571	325	3	4
04	Mar	3	147	618	765	478	2	359	75	1	2
	Jun	12	294	1 246	1 540	955	3	659	148	2	4
	Set	26	449	1 901	2 350	1 448	4	911	219	3	7
	Dez	43	619	2 594	3 214	1 972	6	1 118	292	4	7

1	2	3	4=2+3	5	6	7	8	9	10
Banco de Portugal	Total	Foreign credit institutions	Total	Deposits	Loans	Securities	Capital accounts	Received guarantees	Commitments assumed by third parties
of which:									
Domestic credit institutions									
Credit institutions resources				Other resources					

**B.7.2.1 CUSTOS POR NATUREZA DE OUTRAS INSTITUIÇÕES  
FINANCEIRAS MONETÁRIAS (continuação)**  
Valores acumulados desde o início do ano

**OTHER MONETARY FINANCIAL INSTITUTIONS'  
OPERATING COSTS (continued)**  
Cumulative values since the beginning of the year

Fonte / Source: Banco de Portugal

10<sup>6</sup> euros

	Operações cambiais, de taxa de juro e sobre cotações				Serviços bancários e operações realizadas por terceiros	Outros custos			Total		
	das quais:			Total		das quais:					
	Operações cambiais à vista	Operações cambiais à prazo	Operações de swap			Custos com o pessoal	Fornecimentos e serviços de terceiros	Amortizações e provisões do exercício			
										Total	
11	12	13	14	15	16	17	18	19	20=4+...+10+14+15+19		
99	Set	4 189	172	2 368	7 518	100	1 501	973	2 059	5 127	17 997
	Dez	5 053	196	3 202	9 450	143	2 007	1 405	2 906	7 400	23 972
00	Mar	639	110	1 098	2 094	48	535	342	734	2 375	6 494
	Jun	1 700	130	2 037	4 420	88	1 051	697	1 464	4 003	12 402
	Set	2 957	165	3 088	6 989	135	1 572	1 076	2 082	5 673	18 883
	Dez	4 348	194	4 630	10 223	177	2 171	1 559	3 206	8 109	27 354
01	Mar	1 373	135	1 697	3 558	42	519	370	572	2 297	8 491
	Jun	2 469	157	3 091	6 331	90	1 069	791	1 183	4 113	15 728
	Set	3 626	210	4 506	9 126	138	1 529	1 210	1 731	5 742	22 682
	Dez	4 410	265	5 878	11 612	190	2 088	1 717	2 731	7 900	29 981
02	Mar	885	57	1 414	2 542	53	518	415	887	2 180	6 994
	Jun	2 088	275	2 786	5 525	112	1 048	875	1 670	4 202	14 230
	Set	3 054	269	4 358	8 414	169	1 590	1 328	2 360	6 249	22 115
	Dez	4 203	296	5 748	11 185	229	2 164	1 835	3 461	8 737	29 652
03	Mar	1 308	43	1 344	2 870	54	535	423	643	1 925	7 017
	Jun	2 721	92	3 400	6 876	111	1 096	888	1 690	4 376	15 294
	Set	4 363	108	5 161	10 646	170	1 638	1 364	2 510	6 554	23 073
	Dez	5 961	168	7 546	15 220	239	2 199	1 817	3 585	9 070	31 966
04	Mar	1 229	59	2 888	4 619	64	540	463	779	2 127	8 491
	Jun	2 372	69	5 205	8 413	135	1 090	977	1 646	4 340	16 199
	Set	3 353	77	7 803	12 570	210	1 660	1 444	2 525	6 604	24 327
	Dez	4 105	207	11 417	18 338	283	2 259	2 023	3 726	9 300	34 534

11	12	13	14	15	16	17	18	19	20=4+...+10+14+15+19
Spot foreign exchange operations	Forward foreign exchange operations	Swap operations	Total	Bank services and third parties operations	Personnel costs	Supplies and services from third parties	Depreciation and provisions	Total	Total
of which:					of which:				
Foreign exchange, interest rate and quotation operations					Other costs				

**B.7.2.2 PROVEITOS POR NATUREZA DE OUTRAS INSTITUIÇÕES  
FINANCEIRAS MONETÁRIAS (continua)**

Valores acumulados desde o início do ano

**OTHER MONETARY FINANCIAL INSTITUTIONS'  
OPERATING INCOME (to be continued)**

Cumulative values since the beginning of the year

Fonte / Source: Banco de Portugal

10<sup>6</sup> euros

	Aplicações em instituições de crédito				Outras aplicações		Garantias prestadas	Compromissos perante terceiros	
	Instituições de crédito no país			Instituições de crédito no estrangeiro	Total	Crédito			Títulos
	das quais:		Total						
	Banco de Portugal								
1	2	3	4=2+3	5	6	7	8		
99	Set	149	876	1000	1 876	4 516	2 399	102	28
	Dez	195	1 201	1 390	2 591	6 090	3 231	139	37
00	Mar	54	375	400	775	1 738	802	38	10
	Jun	113	632	809	1 441	3 533	1 693	75	25
	Set	188	980	1 241	2 221	5 641	2 380	110	36
	Dez	268	1 358	1 839	3 197	7 980	3 039	150	49
01	Mar	78	348	503	851	2 417	749	38	10
	Jun	157	677	996	1 673	4 924	1 526	77	21
	Set	227	987	1 463	2 450	7 255	2 111	115	28
	Dez	287	1 264	1 908	3 172	9 659	3 056	159	37
02	Mar	52	287	336	622	2 256	756	46	11
	Jun	100	570	686	1 256	4 472	1 505	88	22
	Set	151	867	1 072	1 939	6 791	2 514	135	36
	Dez	205	1 181	1 433	2 614	9 169	3 222	183	48
03	Mar	36	253	282	535	2 198	743	47	13
	Jun	69	499	552	1 051	4 297	1 526	98	28
	Set	97	724	810	1 534	6 270	2 137	151	39
	Dez	120	910	1 101	2 011	8 247	2 835	205	53
04	Mar	22	184	264	448	1 931	792	53	13
	Jun	43	363	525	888	3 844	1 306	111	36
	Set	65	552	814	1 367	5 815	1 741	167	49
	Dez	83	757	1 150	1 907	7 818	2 722	227	73

	1	2	3	4=2+3	5	6	7	8
	Banco de Portugal	Total	Foreign credit institutions	Total	Credit	Securities	Guarantees	Commitments vis-à-vis third parties
	of which:							
	Domestic credit institutions							
	Investment on credit institutions				Other investments			

**B.7.2.2 PROVEITOS POR NATUREZA DE OUTRAS INSTITUIÇÕES  
FINANCEIRAS MONETÁRIAS (continuação)**

Valores acumulados desde o início do ano

**OTHER MONETARY FINANCIAL INSTITUTIONS'  
OPERATING INCOME (continued)**

Cumulative values since the beginning of the year

Fonte / Source: Banco de Portugal

10<sup>6</sup> euros

	Operações cambiais, de taxa de juro e sobre cotações				Serviços bancários e operações realizadas por conta de terceiros	Outros proveitos	Total	Resultado de exploração	
	dos quais:			Total					
	Operações cambiais à vista	Operações cambiais a prazo	Operações de swap						
	9	10	11						12
13	14	15=4+...+8+12+13+14	16						
99	Set	4 280	121	2 603	7 880	604	1 816	19 220	1 223
	Dez	5 186	176	3 493	9 951	865	2 773	25 676	1 704
00	Mar	661	139	1 195	2 220	268	1 188	7 039	545
	Jun	1 734	167	2 167	4 594	506	1 709	13 576	1 175
	Set	2 971	254	3 285	7 238	780	2 197	20 602	1 719
	Dez	4 373	242	4 851	10 452	1 061	3 040	28 969	1 615
01	Mar	1 331	189	1 649	3 576	242	1 167	9 051	560
	Jun	2 533	104	3 033	6 324	494	1 911	16 949	1 221
	Set	3 718	141	4 446	9 129	751	2 424	24 264	1 582
	Dez	4 534	206	5 978	11 822	1 032	3 236	32 173	2 191
02	Mar	932	56	1 496	2 663	260	1 037	7 651	657
	Jun	2 201	167	2 909	5 666	532	1 803	15 342	1 113
	Set	3 192	162	4 422	8 469	800	2 572	23 256	1 141
	Dez	4 276	192	5 979	11 335	1 116	3 826	31 513	1 861
03	Mar	1 304	48	1 382	2 901	280	803	7 520	504
	Jun	2 695	104	3 552	6 985	581	1 829	16 396	1 102
	Set	4 377	109	5 408	10 835	906	2 715	24 587	1 514
	Dez	5 970	162	7 963	15 563	1 266	3 908	34 089	2 124
04	Mar	1 231	67	2 924	4 601	340	900	9 079	588
	Jun	2 389	86	5 295	8 502	706	1 850	17 242	1 043
	Set	3 402	71	7 916	12 655	1 054	2 913	25 761	1 434
	Dez	4 117	202	11 567	18 400	1 468	4 159	36 772	2 238

	9	10	11	12	13	14	15=4+...+8+12+13+14	16
	Spot foreign exchange operations	Forward foreign exchange operations	Swap operations	Total	Bank services and operations on account of third parties	Other income	Total	Operating profit / loss
	of which:							
	Foreign exchange, interest rate and quotation operations							





B.8 Informação sobre instituições financeiras não monetárias

*B.8 Information on non-monetary financial institutions*







**B.8.1.2.4 COMPOSIÇÃO DA CARTEIRA DE APLICAÇÕES DOS FUNDOS DE INVESTIMENTO MOBILIÁRIO<sup>(1)</sup>**

**COMPOSITION OF THE INVESTMENT PORTFOLIO OF MUTUAL FUNDS<sup>(1)</sup>**

**Montantes aplicados por país emitente**  
**Saldos em fim de trimestre**

**Amounts invested broken down by issuing country**  
**End-of-quarter figures**

Fonte / Source: CMVM e Banco de Portugal. / Securities Market Commission and Banco de Portugal

10<sup>6</sup> euros

	Países da área do euro		Países fora da área do euro		Total	Por memória:								
	Portugal	Outros	Outros países da União Europeia	Países fora da União Europeia		Alemanha	Espanha	França	Itália	Luxemburgo	Reino Unido	Brasil	EUA	
	1	2	3	4		5=1+...+4	6	7	8	9	10	11	12	13
<b>99</b>	Dez	14 734.9	5 156.5	1 140.7	3 207.3	24 239.3	1 078.1	730.3	815.2	292.2	825.5	978.7	200.1	855.9
<b>00</b>	Mar	13 132.7	5 505.9	1 324.4	3 440.8	23 403.7	1 339.7	589.9	1 052.2	371.5	695.0	1 121.2	199.8	994.6
	Jun	12 878.7	5 261.4	1 193.7	3 322.4	22 656.2	1 889.2	463.0	850.2	406.1	531.8	1 023.9	226.1	1 015.0
	Set	12 072.2	5 938.4	1 293.1	3 274.8	22 578.6	2 309.1	419.7	845.9	433.1	529.1	1 103.1	240.2	1 130.8
	Dez	10 571.8	6 398.4	1 329.4	3 250.2	21 549.8	2 544.8	458.9	872.9	540.9	532.3	1 133.9	230.9	1 072.3
<b>01</b>	Mar	9 603.7	6 738.3	1 333.7	3 531.0	21 206.7	2 319.6	495.2	1 049.2	666.5	513.4	1 159.4	299.9	1 105.9
	Jun	8 948.0	6 660.9	1 534.5	3 587.4	20 730.8	2 133.6	459.8	974.9	720.6	571.9	1 328.0	272.3	1 232.9
	Set	8 763.4	6 541.6	1 303.8	3 482.6	20 091.4	1 701.9	465.4	981.5	1 025.4	536.5	1 129.0	241.7	1 201.9
	Dez	8 700.3	7 260.0	1 435.0	3 801.3	21 196.6	1 939.7	364.8	987.9	1 244.3	528.4	1 218.1	222.7	1 315.1
<b>02</b>	Mar	8 401.3	7 899.7	1 628.3	3 748.2	21 677.6	2 160.6	426.3	864.0	1 408.4	525.4	1 371.7	164.9	1 292.3
	Jun	7 761.6	7 818.1	1 747.5	3 986.9	21 314.0	1 980.2	389.2	885.5	1 607.5	492.6	1 452.2	128.7	1 322.4
	Set	7 439.7	7 571.0	1 733.4	3 596.8	20 340.9	1 895.1	384.0	883.6	1 343.3	474.4	1 475.2	79.1	1 235.0
	Dez	7 127.3	7 565.9	1 768.3	3 610.3	20 071.8	1 911.9	303.1	955.7	1 207.0	452.2	1 468.0	23.2	1 167.7
<b>03</b>	Mar	6 853.0	7 617.4	1 973.1	3 596.6	20 040.1	1 728.0	327.6	1 134.0	1 188.5	404.9	1 612.1	20.3	1 098.1
	Jun	7 191.4	7 681.1	2 162.5	3 745.2	20 780.2	1 407.1	429.9	1 192.9	1 088.3	460.7	1 741.2	32.7	1 120.9
	Set	7 118.5	8 139.0	2 215.5	3 924.5	21 397.4	1 383.7	548.1	1 230.5	1 252.5	440.1	1 803.8	44.3	1 152.6
	Dez	7 296.4	8 519.2	2 266.2	4 031.3	22 112.9	1 364.4	647.0	1 343.2	1 218.7	589.6	1 878.9	41.9	1 140.7
<b>04</b>	Mar	7 498.1	8 485.3	2 190.8	4 296.5	22 470.6	1 252.3	705.7	1 469.9	1 089.8	640.3	1 866.0	61.9	1 146.1
	Jun	7 146.8	8 645.4	2 191.8	4 502.9	22 487.0	1 028.1	770.7	1 514.6	1 135.7	712.3	1 887.1	57.8	1 287.1
	Set	7 068.3	8 916.6	2 313.4	4 569.2	22 867.5	1 088.4	812.6	1 477.1	1 170.8	725.7	1 953.6	52.3	1 271.8
	Dez	7 642.0	9 055.0	2 338.3	4 486.9	23 522.3	1 308.6	901.4	1 558.0	1 033.5	729.5	2 011.1	37.6	1 146.1
<b>05</b>	Mar	8 012.6	9 437.6	2 476.6	4 550.5	24 477.3	1 338.1	1 089.1	1 463.4	1 146.3	738.1	2 169.2	51.3	1 198.5

(1) Não inclui Fundos do Mercado Monetário que em termos estatísticos são considerados Outras Instituições Financeiras Monetárias. / Does not include Money Market Funds which in statistical terms are considered as Other Monetary Financial Institutions.

**B.8.2.1.1 BALANÇO DOS OUTROS INTERMEDIÁRIOS FINANCEIROS<sup>(a)</sup> (EXCEPTO FUNDOS DE INVESTIMENTO)**

**BALANCE SHEET OF OTHER FINANCIAL INTERMEDIARIES<sup>(a)</sup> (EXCLUDING MUTUAL FUNDS)**

Fonte / Source: Banco de Portugal

10<sup>6</sup> euros

	Activos				Passivos					Total	
	Activos sob a forma de depósitos e outras aplicações similares	Títulos em carteira <sup>(1)</sup>	Créditos concedidos <sup>(1)</sup>	Activos diversos	Passivos sob a forma de empréstimos e outros recursos similares	Empréstimos subordinados	Obrigações (excepto subordinadas) e outros títulos de rendimento fixo	Capital e reservas	Passivos diversos		
	1	2	3	4	5	6	7	8	9		10=1+...+4=5+...+9
<b>94</b>	Dez	191.8	1 383.8	4 326.3	635.7	2 837.3	160.1	797.6	2 141.7	601.0	6 537.7
<b>95</b>	Jun	347.5	2 563.1	4 506.1	1 228.0	3 379.0	202.9	768.5	3 151.2	1 143.0	8 644.7
	Dez	361.9	3 036.3	4 910.0	1 028.9	3 471.6	199.5	799.7	3 775.0	1 091.4	9 337.1
<b>96</b>	Jun	326.9	2 831.0	5 129.2	975.2	3 383.1	206.1	920.3	3 457.4	1 295.3	9 262.3
	Dez	275.4	3 798.8	5 898.7	807.7	3 739.6	207.2	1 578.4	4 251.1	1 004.3	10 780.6
<b>97</b>	Jun	247.4	3 678.4	5 816.8	1 285.5	3 741.2	225.1	1 362.6	4 026.3	1 672.8	11 028.1
	Dez	360.4	5 225.6	6 388.4	960.7	4 371.0	312.2	1 781.5	5 416.3	1 054.2	12 935.2
<b>98</b>	Jun	527.6	6 173.6	6 687.6	1 329.9	5 079.4	264.2	2 003.6	5 610.1	1 761.3	14 718.7
	Dez	1 052.2	4 580.8	8 114.9	768.0	4 825.6	290.1	2 083.8	5 468.6	1 847.8	14 515.8
<b>99</b>	Jun	1 028.9	5 900.7	8 413.4	1 299.2	5 000.7	261.8	2 123.9	5 889.7	3 366.0	16 642.2
	Dez	1 106.4	5 713.1	9 832.9	1 148.7	6 014.5	338.0	2 321.8	6 999.9	2 126.8	17 801.0
<b>00</b>	Jun	1 455.3	5 580.6	10 256.4	1 608.4	6 561.4	327.8	2 298.1	6 861.7	2 851.8	18 900.6
	Dez	1 153.3	6 690.9	11 205.0	1 279.8	7 566.1	467.6	2 141.2	8 226.0	1 928.1	20 329.0
<b>01</b>	Jun	1 237.4	7 588.7	13 430.8	1 785.9	9 589.0	468.5	2 073.6	9 179.3	2 732.5	24 042.9
	Dez	1 259.7	9 027.7	15 762.3	1 115.9	9 316.3	631.4	2 180.3	12 955.7	2 082.0	27 165.6
<b>02</b>	Jun	1 042.2	10 063.0	16 082.5	1 717.2	9 002.8	2 446.2	2 017.4	12 550.1	2 888.4	28 904.9
	Dez	1 116.1	9 624.3	16 711.3	1 229.5	8 469.1	2 358.6	1 700.3	14 389.8	1 763.5	28 681.1
<b>03</b>	Jun	1 088.7	9 380.7	16 409.6	1 877.4	8 316.5	1 654.4	1 708.4	14 547.2	2 529.9	28 756.4
	Dez	811.6	12 647.9	24 995.4	2 836.0	8 178.5	1 590.3	3 141.2	26 546.3	1 834.5	41 290.9
<b>04</b>	Jun	1 053.3	12 772.1	24 857.5	3 262.9	8 327.5	1 576.3	3 012.8	26 542.0	2 487.2	41 945.7
	Dez	1 477.5	15 885.9	31 272.0	3 267.6	9 982.9	1 625.2	3 736.0	33 309.6	3 249.2	51 902.9

\*A alteração do Plano de Contas do Sistema Bancário em Janeiro de 1999 teve impacto em algumas séries apresentadas. / The revision of the Charts of Accounts of the Banking System, in January of 1999, affected some of the series presented.

(1) A partir de Março de 1999 é possível distinguir a parcela referente a empréstimos subordinados e a suprimentos, anteriormente classificados em "Títulos em carteira". / From March 1999 onwards it is possible to distinguish the amount related with subordinated loans, up to that time this was classified in the item "Securities".

B.8.2.1.2 BALANÇO DOS AUXILIARES FINANCEIROS<sup>(a)\*</sup>

Saldos em fim de trimestre

BALANCE SHEET OF FINANCIAL AUXILIARIES<sup>(a)\*</sup>

End-of-quarter figures

Fonte / Source: Banco de Portugal

10<sup>6</sup> euros

	Activos				Passivos					Total 10=1+...+4+5+...+9
	Activos sob a forma de depósitos e outras aplicações similares	Titulos em carteira	Créditos concedidos	Activos diversos	Passivos sob a forma de empréstimos e outros recursos similares	Empréstimos subordinados	Obrigações (excepto subordinadas) e outros títulos de rendimento fixo	Capital e reservas	Passivos diversos	
	1	2	3	4	5	6	7	8	9	
99 Dez	265.6	487.3	25.4	304.1	82.1	0.6	0.0	848.6	151.1	1 082.4
00 Mar	286.8	490.9	30.5	405.2	86.1	0.6	0.0	819.4	307.2	1 213.3
Jun	299.4	490.6	30.0	509.7	83.3	0.7	0.0	845.7	399.9	1 329.7
Set	303.2	511.7	44.1	614.8	76.3	0.3	0.0	867.6	529.6	1 473.7
Dez	301.4	513.1	49.7	351.2	68.9	0.5	0.0	963.2	182.7	1 215.3
01 Mar	289.5	537.6	54.9	454.2	56.2	0.5	0.0	938.5	341.0	1 336.2
Jun	273.7	562.6	51.0	570.5	50.5	0.6	0.0	958.1	448.6	1 457.8
Set	262.0	589.8	59.8	646.9	36.8	1.2	0.0	980.1	540.4	1 558.4
Dez	262.9	616.7	36.2	404.4	26.8	1.5	0.0	1 062.8	229.2	1 320.2
02 Mar	270.0	635.4	32.8	482.6	12.5	2.0	0.0	1 048.6	357.6	1 420.8
Jun	280.9	647.6	30.5	593.7	11.1	2.0	0.0	1 075.2	464.5	1 552.8
Set	305.3	644.9	41.7	691.3	11.4	2.0	0.0	1 108.8	561.0	1 683.2
Dez	342.3	655.9	174.3	451.0	20.4	2.8	0.0	1 361.3	238.9	1 623.4
03 Mar	341.4	666.9	156.9	561.1	20.6	3.0	0.0	1 347.1	355.6	1 726.3
Jun	311.9	671.4	164.1	665.1	22.2	3.1	0.0	1 365.5	421.7	1 812.5
Set	284.8	693.9	163.1	763.6	20.1	3.0	0.0	1 400.2	482.2	1 905.4
Dez	303.9	749.9	167.2	513.7	20.1	2.9	0.0	1 526.8	184.9	1 734.7
04 Mar	322.6	731.4	167.5	617.8	20.0	3.0	0.0	1 476.3	340.0	1 839.3
Jun	324.4	731.2	167.6	680.1	20.7	2.9	0.1	1 478.7	401.1	1 903.4
Set	306.2	734.6	162.7	786.4	24.8	3.0	0.0	1 454.1	508.1	1 990.0
Dez	305.7	715.4	159.5	627.5	23.0	1.5	0.0	1 519.2	264.3	1 808.0
05 Mar	318.8	716.0	159.6	612.7	22.7	3.0	0.0	1 477.6	303.7	1 807.1

1	2	3	4	5	6	7	8	9	10=1+...+4+5+...+9
Deposits and other similar investments	Securities	Loans and advances	Other assets	Loans and other similar resources	Subordinated loans	Bonds (excluding subordinated bonds) and other fixed-income securities	Capital and reserves	Other liabilities	Total
Assets				Liabilities					

\*A alteração do Plano de Contas do Sistema Bancário em Janeiro de 1999 teve impacto em algumas séries apresentadas./The revision of the Charts of Accounts of the Banking System, in January of 1999, affected some of the series presented.

B.8.2.2.1 ACTIVOS DE OUTROS INTERMEDIÁRIOS FINANCEIROS (EXCEPTO FUNDOS DE INVESTIMENTO) E AUXILIARES FINANCEIROS SOB A FORMA DE DEPÓSITOS E OUTRAS APLICAÇÕES SIMILARES EM INSTITUIÇÕES FINANCEIRAS<sup>(a)\*</sup>DEPOSITS AND OTHER SIMILAR INVESTMENTS OF OTHER FINANCIAL INTERMEDIARIES (EXCLUDING MUTUAL FUNDS) AND FINANCIAL AUXILIARIES IN FINANCIAL INSTITUTIONS<sup>(a)\*</sup>

Saldos em fim de semestre

End-of-semester figures

Fonte / Source: Banco de Portugal

10<sup>6</sup> euros

	Instituições financeiras residentes									Instituições financeiras não residentes <sup>(2)</sup>			Total		
	Instituições financeiras monetárias <sup>(1)</sup>			dos quais: Depósitos à ordem			Instituições financeiras não monetárias								
	Intermediários financeiros	Auxiliares financeiros	Total	Intermediários financeiros	Auxiliares financeiros	Total	Intermediários financeiros	Auxiliares financeiros	Total	Intermediários financeiros	Auxiliares financeiros	Total	Intermediários financeiros	Auxiliares financeiros	Total
1	2	3=1+2	4	5	6=4+5	7	8	9=7+8	10	11	12=10+11	13=1+7+10	14=2+8+11	15=13+14	
94 Dez	179.3	55.8	235.1	47.1	18.5	65.5	5.7	9.7	15.3	6.9	0.0	6.9	191.8	65.4	257.3
95 Jun	323.3	62.4	385.7	188.7	19.4	208.1	1.3	9.0	10.3	22.8	0.0	22.8	347.5	71.4	418.9
Dez	348.5	69.6	418.2	174.4	30.8	205.2	8.0	9.7	17.7	5.4	0.2	5.6	361.9	79.5	441.4
96 Jun	312.5	65.4	377.8	132.4	27.9	160.3	10.1	3.8	13.9	4.3	0.0	4.4	326.9	69.2	396.1
Dez	257.7	90.5	348.1	109.0	48.5	157.5	13.5	13.8	27.3	4.2	0.0	4.2	275.4	104.3	379.6
97 Jun	236.0	100.4	336.4	114.1	61.8	175.9	10.9	11.8	22.8	0.5	0.1	0.6	247.4	112.4	359.7
Dez	346.3	142.7	489.0	241.6	88.3	329.9	11.7	29.5	41.2	2.5	0.3	2.8	360.4	172.5	532.9
98 Jun	510.6	123.5	634.1	358.6	72.0	430.6	10.2	36.5	46.7	6.8	0.3	7.2	527.6	160.4	688.0
Dez	350.9	153.8	504.7	116.0	82.8	198.7	39.9	42.9	82.8	661.4	0.5	661.9	1 052.2	197.2	1 249.4
99 Jun	384.8	183.9	568.7	194.3	119.1	313.4	34.0	30.8	64.8	610.1	0.2	610.4	1 028.9	215.0	1 243.9
Dez	435.4	229.0	664.4	249.3	154.4	403.7	51.5	35.1	86.6	619.4	1.4	620.8	1 106.4	265.6	1 371.9
00 Jun	833.8	263.0	1 096.8	492.8	201.1	693.9	18.7	35.2	53.9	602.8	1.2	604.0	1 455.3	299.4	1 754.7
Dez	516.4	271.6	787.9	345.2	193.8	538.9	31.4	29.2	60.6	605.5	0.6	606.1	1 153.3	301.4	1 454.6
01 Jun	650.1	247.6	897.6	501.4	179.9	681.2	25.9	24.1	50.0	561.4	2.0	563.4	1 237.4	273.7	1 511.1
Dez	686.0	233.4	919.3	537.5	166.0	703.5	23.7	28.7	52.3	550.0	0.9	550.9	1 259.7	262.9	1 522.6
02 Jun	504.4	265.6	770.0	361.0	199.4	560.5	27.8	14.6	42.4	510.1	0.7	510.7	1 042.2	280.9	1 323.2
Dez	588.8	316.7	905.5	391.7	206.0	597.7	18.3	23.2	41.5	509.0	2.3	511.3	1 116.1	342.3	1 458.3
03 Jun	603.4	279.0	882.4	525.7	168.5	694.2	12.7	29.3	42.0	472.6	3.6	476.2	1 088.7	311.9	1 400.6
Dez	719.7	269.1	988.8	629.1	143.2	772.3	6.3	30.5	36.8	85.6	4.2	89.9	1 116.5	303.9	1 420.4
04 Jun	1 001.9	283.4	1 285.3	755.0	165.2	920.1	8.2	33.7	42.0	43.1	7.4	50.5	1 053.3	324.4	1 377.7
Dez	1 434.7	263.5	1 698.1	973.6	124.9	1 098.4	1.9	37.2	39.1	40.9	4.6	45.5	1 477.5	305.3	1 782.8

1	2	3=1+2	4	5	6=4+5	7	8	9=7+8	10	11	12=10+11	13=1+7+10	14=2+8+11	15=13+14
Financial intermediaries	Financial auxiliaries	Total	Financial intermediaries	Financial auxiliaries	Total	Financial intermediaries	Financial auxiliaries	Total	Financial intermediaries	Financial auxiliaries	Total	Financial intermediaries	Financial auxiliaries	Total
Monetary financial institutions <sup>(1)</sup>			of which: Demand deposits			Non-monetary financial institutions			Non-resident financial institutions <sup>(2)</sup>			Total		
Resident financial institutions														

\*A alteração do Plano de Contas do Sistema Bancário em Janeiro de 1999 teve impacto em algumas séries apresentadas./The revision of the Charts of Accounts of the Banking System, in January of 1999, affected some of the series presented.

(1) Inclui notas e moedas denominadas em euros. / Includes notes and coins denominated in euro.

(2) Não inclui notas e moedas denominadas em euros que são consideradas uma disponibilidade face ao Banco de Portugal./ Does not include notes and coins denominated in euro, which are viewed as an asset vis-à-vis the Banco de Portugal.







**B.8.2.2.6 CAPITAL E RESERVAS DE OUTROS INTERMEDIÁRIOS FINANCEIROS (EXCEPTO FUNDOS DE INVESTIMENTO) E AUXILIARES FINANCEIROS<sup>(a)</sup>**

Saldos em fim de semestre

**CAPITAL AND RESERVES OF OTHER FINANCIAL INTERMEDIARIES (EXCLUDING MUTUAL FUNDS) AND FINANCIAL AUXILIARIES<sup>(a)</sup>**

End-of-semester figures

Fonte / Source: Banco de Portugal

10<sup>6</sup> euros

	Capital			Reservas e resultados			Provisões para riscos diversos			Total		
	Intermediários financeiros	Auxiliares financeiros	Total	Intermediários financeiros	Auxiliares financeiros	Total	Intermediários financeiros	Auxiliares financeiros	Total	Intermediários financeiros	Auxiliares financeiros	Total
	1	2	3=1+2	4	5	6=4+5	7	8	9=7+8	10=1+4+7	11=2+5+8	12=10+11
94 Dez	1 444.1	122.3	1 566.4	345.5	56.1	401.6	352.1	3.4	355.5	2 141.7	181.7	2 323.5
95 Jun	2 377.4	124.6	2 502.0	417.9	34.3	452.2	355.9	3.4	359.3	3 151.2	162.4	3 313.6
96 Dez	2 702.2	381.8	3 084.0	676.9	67.0	743.9	395.9	3.2	399.1	3 775.0	452.0	4 227.0
96 Jun	2 536.8	411.3	2 948.1	496.5	39.8	536.4	424.1	5.1	429.2	3 457.4	456.2	3 913.7
97 Dez	3 196.6	440.2	3 636.8	665.6	64.2	729.8	388.9	7.9	396.7	4 251.1	512.3	4 763.3
97 Jun	3 071.3	474.0	3 545.3	559.3	46.0	605.3	395.8	9.4	405.2	4 026.3	529.5	4 555.8
98 Dez	3 554.0	510.4	4 064.4	1 478.2	97.7	1 575.9	384.1	5.6	389.8	5 416.3	613.8	6 030.1
98 Jun	3 672.6	547.3	4 219.9	1 520.3	66.2	1 586.5	417.2	6.4	423.6	5 610.1	619.9	6 230.1
99 Dez	4 240.0	582.0	4 821.9	863.5	142.6	1 006.1	365.1	7.8	372.9	5 468.6	732.3	6 200.9
99 Jun	4 560.1	624.6	5 184.7	835.0	108.9	943.8	494.7	4.9	499.6	5 889.7	738.4	6 628.1
00 Dez	5 324.6	656.9	5 981.5	1 146.3	188.1	1 334.4	529.0	3.6	532.6	6 999.9	848.6	7 848.5
00 Jun	5 460.9	703.2	6 164.0	914.4	139.0	1 053.4	486.4	3.6	490.0	6 861.7	845.7	7 707.4
01 Dez	4 839.2	745.5	5 584.7	2 876.1	209.7	3 085.8	510.7	7.9	518.7	8 226.0	963.2	9 189.2
01 Jun	6 186.9	791.2	6 978.1	2 450.4	159.2	2 609.7	542.0	7.6	549.5	9 179.3	958.1	10 137.3
02 Dez	9 189.3	848.9	10 038.2	3 184.6	208.5	3 393.2	581.7	5.3	587.1	12 955.7	1 062.8	14 018.5
02 Jun	8 593.7	898.8	9 492.5	3 326.5	170.5	3 497.1	629.8	5.8	635.6	12 550.1	1 075.2	13 625.2
03 Dez	10 773.3	1 112.8	11 886.1	2 980.9	236.9	3 217.8	635.6	11.5	647.1	14 389.8	1 361.3	15 751.1
03 Jun	11 204.7	1 167.3	12 372.0	2 755.3	185.9	2 941.2	587.2	12.4	599.5	14 547.2	1 365.5	15 912.7
04 Dez	21 718.9	1 225.3	22 944.2	4 106.5	290.9	4 397.4	720.9	10.6	731.5	26 546.3	1 526.8	28 073.1
04 Jun	21 681.4	1 223.4	22 904.8	4 073.4	244.7	4 318.1	787.2	10.6	797.8	26 542.0	1 478.7	28 020.7
04 Dez	27 412.8	1 228.3	28 641.1	5 159.1	279.6	5 438.6	737.8	10.7	748.4	33 309.6	1 518.5	34 828.1

1	2	3=1+2	4	5	6=4+5	7	8	9=7+8	10=1+4+7	11=2+5+8	12=10+11
Financial intermediaries	Financial auxiliaries	Total	Financial intermediaries	Financial auxiliaries	Total	Financial intermediaries	Financial auxiliaries	Total	Financial intermediaries	Financial auxiliaries	Total
Equity capital			Reserves and net income			Provisions for sundry risks			Total		

\*A alteração do Plano de Contas do Sistema Bancário em Janeiro de 1999 teve impacto em algumas séries apresentadas./The revision of the Charts of Accounts of the Banking System, in January of 1999, affected some of the series presented.

**B.8.2.2.7 PASSIVOS DIVERSOS DE OUTROS INTERMEDIÁRIOS FINANCEIROS (EXCEPTO FUNDOS DE INVESTIMENTO) E AUXILIARES FINANCEIROS<sup>(a)</sup>**

Saldos em fim de semestre

**OTHER LIABILITIES OF OTHER FINANCIAL INTERMEDIARIES (EXCLUDING MUTUAL FUNDS) AND FINANCIAL AUXILIARIES<sup>(a)</sup>**

End-of-semester figures

Fonte / Source: Banco de Portugal

10<sup>6</sup> euros

	Adiantamentos			Contas a regularizar			Diversos			Total		
	Intermediários financeiros	Auxiliares financeiros	Total	Intermediários financeiros	Auxiliares financeiros	Total	Intermediários financeiros	Auxiliares financeiros	Total	Intermediários financeiros	Auxiliares financeiros	Total
	1	2	3=1+2	4	5	6=4+5	7	8	9=7+8	10=1+4+7	11=2+5+8	12=10+11
94 Dez	44.3	14.2	58.5	459.6	39.4	499.0	97.0	16.9	113.9	601.0	70.4	671.4
95 Jun	23.3	8.7	32.0	558.0	43.6	601.6	561.7	117.5	679.2	1 143.0	169.8	1 312.8
96 Dez	60.7	12.3	73.0	902.4	47.9	950.3	128.2	4.3	132.5	1 091.4	64.4	1 155.8
96 Jun	36.5	12.9	49.4	644.9	44.1	689.0	614.0	115.2	729.1	1 295.3	172.2	1 467.5
97 Dez	58.8	20.3	79.0	797.1	57.9	855.0	148.5	31.7	180.1	1 004.3	109.9	1 114.2
97 Jun	45.4	9.2	54.6	855.1	79.2	934.3	772.3	153.7	926.0	1 672.8	242.0	1 914.9
98 Dez	77.6	17.7	95.3	758.5	97.0	855.5	218.0	21.0	239.0	1 054.2	135.7	1 189.9
98 Jun	56.6	9.2	65.8	760.8	103.4	864.2	944.0	199.9	1 143.9	1 761.3	312.5	2 073.8
99 Dez	96.2	20.6	116.8	1 561.8	87.6	1 649.4	189.8	41.6	231.4	1 847.8	149.8	1 997.6
99 Jun	72.8	10.7	83.5	2 497.8	108.0	2 605.8	795.5	202.2	997.7	3 366.0	320.9	3 687.0
00 Dez	194.2	24.8	219.0	1 794.8	120.1	1 914.9	137.8	6.2	144.0	2 126.8	151.1	2 277.9
00 Jun	83.3	11.7	95.0	1 685.8	153.2	1 839.0	1 082.7	235.0	1 317.6	2 851.8	399.9	3 251.7
01 Dez	130.8	39.9	170.7	1 540.8	129.7	1 670.5	256.5	13.1	269.6	1 928.1	182.7	2 110.8
01 Jun	122.4	20.3	142.7	1 485.8	204.0	1 689.8	1 124.3	224.3	1 348.6	2 732.5	448.6	3 181.1
02 Dez	113.6	21.3	135.0	1 572.9	170.5	1 743.4	395.4	37.3	432.7	2 082.0	229.2	2 311.1
02 Jun	105.8	35.3	141.1	1 641.9	202.1	1 844.0	1 140.7	227.1	1 367.8	2 888.4	464.5	3 352.9
03 Dez	102.1	33.5	135.6	1 368.5	187.3	1 555.8	292.9	18.1	311.0	1 763.5	238.9	2 002.4
03 Jun	96.0	30.6	126.6	1 274.6	180.5	1 455.1	1 159.4	210.6	1 369.9	2 529.9	421.7	2 951.6
04 Dez	87.1	27.6	114.7	905.9	138.8	1 044.7	841.4	18.6	860.0	1 834.5	184.9	2 019.4
04 Jun	65.8	25.6	91.4	1 032.5	162.4	1 194.9	1 388.9	213.1	1 602.0	2 487.2	401.1	2 888.3
04 Dez	88.9	31.3	120.2	2 089.2	91.6	2 180.8	1 071.1	141.5	1 212.5	3 249.2	264.3	3 513.5

1	2	3=1+2	4	5	6=4+5	7	8	9=7+8	10=1+4+7	11=2+5+8	12=10+11
Financial intermediaries	Financial auxiliaries	Total	Financial intermediaries	Financial auxiliaries	Total	Financial intermediaries	Financial auxiliaries	Total	Financial intermediaries	Financial auxiliaries	Total
Trade credits and advances			Other accounts payable			Other			Total		

\*A alteração do Plano de Contas do Sistema Bancário em Janeiro de 1999 teve impacto em algumas séries apresentadas./The revision of the Charts of Accounts of the Banking System, in January of 1999, affected some of the series presented.

**B.8.2.3.1 DESENVOLVIMENTO DE RESULTADOS DE OUTROS INTERMEDIÁRIOS FINANCEIROS (EXCEPTO FUNDOS DE INVESTIMENTO) E AUXILIARES FINANCEIROS - CUSTOS<sup>(a)\*</sup>**  
(continua)

**PROFIT AND LOSS ACCOUNT OF OTHER FINANCIAL INTERMEDIARIES (EXCLUDING MUTUAL FUNDS) AND FINANCIAL AUXILIARIES - COSTS AND LOSSES<sup>(a)\*</sup>**  
(to be continued)

Valores acumulados desde o início do ano

Cumulative values since the beginning of the year

Fonte / Source: Banco de Portugal

10<sup>6</sup> euros

	Juros e custos equiparados			Comissões			Prejuízos em operações financeiras			Custos com o pessoal			Fornecimentos e serviços de terceiros		
	Intermediários financeiros	Auxiliares financeiros	Total	Intermediários financeiros	Auxiliares financeiros	Total	Intermediários financeiros	Auxiliares financeiros	Total	Intermediários financeiros	Auxiliares financeiros	Total	Intermediários financeiros	Auxiliares financeiros	Total
	1	2	3=1+2	4	5	6=4+5	7	8	9=7+8	10	11	12=10+11	13	14	15=13+14
94	417.9	0.3	418.2	53.2	40.2	93.4	28.6	11.8	40.4	72.9	19.1	92.0	98.4	34.3	132.8
95	770.1	2.4	772.5	70.3	30.8	101.0	160.8	1.0	161.8	91.5	28.6	120.1	111.3	62.9	174.2
96	320.0	3.0	323.0	98.5	13.4	111.9	9.8	0.4	10.2	85.1	32.8	117.9	113.3	84.1	197.3
97	359.9	3.8	363.7	123.4	18.6	142.0	25.3	0.7	26.0	88.2	37.0	125.2	143.4	104.0	247.4
98	333.4	1.9	335.3	162.9	50.7	213.5	147.2	0.5	147.7	92.5	44.3	136.7	158.7	92.4	251.1
99	300.7	2.3	303.0	189.7	62.9	252.7	66.3	1.5	67.8	111.6	52.7	164.3	181.1	98.0	279.1
00	425.2	3.5	428.7	216.3	66.0	282.3	89.9	7.7	97.6	119.0	63.2	182.2	185.9	125.4	311.3
01	611.6	3.3	615.0	223.4	103.3	326.6	83.3	2.7	86.0	136.0	66.0	202.0	218.2	113.1	331.4
02	544.6	4.1	548.7	232.4	99.2	331.6	17.6	2.4	20.0	109.9	60.0	169.8	202.3	100.4	302.8
03	563.9	7.7	571.6	219.9	107.1	327.0	28.7	1.6	30.3	86.2	57.1	143.2	147.5	98.3	245.9
04	841.1	3.0	844.1	277.3	115.2	392.6	9.4	1.8	11.2	100.3	61.0	161.3	187.6	98.4	286.0

1	2	3=1+2	4	5	6=4+5	7	8	9=7+8	10	11	12=10+11	13	14	15=13+14
Financial intermediaries	Financial auxiliaries	Total	Financial intermediaries	Financial auxiliaries	Total	Financial intermediaries	Financial auxiliaries	Total	Financial intermediaries	Financial auxiliaries	Total	Financial intermediaries	Financial auxiliaries	Total
Interest costs and equivalent			Commissions payable			Losses on financial operations			Personnel costs			Supplies and services from third parties		

**B.8.2.3.1 DESENVOLVIMENTO DE RESULTADOS DE OUTROS INTERMEDIÁRIOS FINANCEIROS (EXCEPTO FUNDOS DE INVESTIMENTO) E AUXILIARES FINANCEIROS - CUSTOS<sup>(a)\*</sup>**  
(continuação)

**PROFIT AND LOSS ACCOUNT OF OTHER FINANCIAL INTERMEDIARIES (EXCLUDING MUTUAL FUNDS) AND FINANCIAL AUXILIARIES - COSTS AND LOSSES<sup>(a)\*</sup>**  
(continued)

Valores acumulados desde o início do ano

Cumulative values since the beginning of the year

Fonte / Source: Banco de Portugal

10<sup>6</sup> euros

	Impostos			Amortizações do exercício			Provisões do exercício			Outros custos e prejuízos			Total		
	Intermediários financeiros	Auxiliares financeiros	Total	Intermediários financeiros	Auxiliares financeiros	Total	Intermediários financeiros	Auxiliares financeiros	Total	Intermediários financeiros	Auxiliares financeiros	Total	Intermediários financeiros	Auxiliares financeiros	Total
	16	17	18=16+17	19	20	21=19+20	22	23	24=22+23	25	26	27=25+26	28=1+4+7+10+13+16+19+22+25	29=2+5+8+11+14+17+20+23+26	30=28+29
94	6.6	2.7	9.3	25.8	5.6	31.4	169.5	1.0	170.6	16.8	0.5	17.3	889.8	115.6	1 005.4
95	9.0	3.2	12.2	26.2	21.2	47.4	140.5	0.7	141.2	17.4	6.6	23.9	1 396.9	157.4	1 554.3
96	8.2	2.4	10.6	19.0	21.5	40.4	169.3	2.2	171.6	18.5	6.3	24.8	841.7	166.1	1 007.8
97	9.5	3.0	12.5	19.7	24.3	44.0	143.4	1.0	144.4	21.9	6.1	28.1	934.7	198.6	1 133.3
98	8.5	4.8	13.2	23.2	28.7	51.8	177.9	1.9	179.8	24.9	7.7	32.7	1 129.1	232.8	1 361.9
99	9.8	4.2	14.0	24.6	41.0	65.6	261.7	7.1	268.8	22.8	6.8	29.6	1 168.4	276.5	1 444.8
00	6.5	4.4	10.9	27.2	38.6	65.8	191.3	6.9	198.2	14.2	8.6	22.8	1 275.5	324.2	1 599.8
01	6.0	3.6	9.6	31.7	30.0	61.7	234.4	3.2	237.6	19.2	6.4	25.7	1 563.8	331.7	1 895.5
02	5.1	1.5	6.6	25.3	23.9	49.2	297.0	2.7	299.8	21.9	9.3	31.2	1 456.1	303.6	1 759.7
03	4.7	2.4	7.1	18.8	11.8	30.6	231.3	4.0	235.3	13.8	15.5	29.4	1 314.8	305.5	1 620.4
04	4.6	2.4	6.9	19.9	7.9	27.8	309.3	5.0	314.3	28.7	15.3	43.9	1 778.3	309.8	2 088.1

16	17	18=16+17	19	20	21=19+20	22	23	24=22+23	25	26	27=25+26	28=1+4+7+10+13+16+19+22+25	29=2+5+8+11+14+17+20+23+26	30=28+29
Financial intermediaries	Financial auxiliaries	Total	Financial intermediaries	Financial auxiliaries	Total	Financial intermediaries	Financial auxiliaries	Total	Financial intermediaries	Financial auxiliaries	Total	Financial intermediaries	Financial auxiliaries	Total
Taxes			Depreciation for the year			Provisions for the year			Other costs and losses			Total		

\*A alteração do Plano de Contas do Sistema Bancário em Janeiro de 1999 teve impacto em algumas séries apresentadas./The revision of the Charts of Accounts of the Banking System, in January of 1999, affected some of the series presented.

**B.8.2.3.2 DESENVOLVIMENTO DE RESULTADOS DE OUTROS INTERMEDIÁRIOS FINANCEIROS (EXCEPTO FUNDOS DE INVESTIMENTO) E AUXILIARES FINANCEIROS - PROVEITOS<sup>(a)\*</sup>**  
(continua)

**PROFIT AND LOSS ACCOUNT OF OTHER FINANCIAL INTERMEDIARIES (EXCLUDING MUTUAL FUNDS) AND FINANCIAL AUXILIARIES - INCOME AND GAINS<sup>(a)\*</sup>**  
(to be continued)

Valores acumulados desde o início do ano

Cumulative values since the beginning of the year

Fonte / Source: Banco de Portugal

10<sup>6</sup> euros

	Juros e proveitos equiparados			Rendimento de títulos			Comissões			Lucros em operações financeiras		
	Intermediários financeiros	Auxiliares financeiros	Total	Intermediários financeiros	Auxiliares financeiros	Total	Intermediários financeiros	Auxiliares financeiros	Total	Intermediários financeiros	Auxiliares financeiros	Total
	1	2	3=1+2	4	5	6=4+5	7	8	9=7+8	10	11	12=10+11
94	638.7	14.7	653.4	13.5	0.0	13.6	125.4	123.9	249.3	31.1	1.6	32.7
95	1 028.5	24.1	1 052.6	74.1	0.1	74.2	147.0	109.6	256.6	206.7	3.1	209.8
96	598.2	21.2	619.3	91.1	0.0	91.1	168.4	107.5	275.9	15.1	2.8	17.9
97	652.3	21.8	674.1	151.2	0.0	151.2	225.1	161.3	386.4	50.9	4.3	55.2
98	623.3	31.3	654.6	100.3	0.0	100.3	319.0	218.9	538.0	66.5	5.0	71.5
99	651.5	23.0	674.5	164.4	0.0	164.4	338.6	226.5	565.1	65.8	8.4	74.2
00	775.3	30.9	806.2	186.1	0.0	186.1	406.0	250.5	656.4	79.9	9.7	89.6
01	1 017.3	34.5	1 051.8	249.6	1.7	251.3	374.0	236.3	610.3	97.2	16.2	113.5
02	929.1	33.0	962.1	224.1	0.1	224.2	349.4	229.7	579.1	28.8	12.2	41.0
03	843.9	22.3	866.2	138.9	0.0	138.9	327.1	252.2	579.3	125.1	15.0	140.1
04	1 227.5	22.4	1 249.9	293.5	0.0	293.5	349.8	280.3	630.1	19.4	16.0	35.4

1	2	3=1+2	4	5	6=4+5	7	8	9=7+8	10	11	12=10+11
Financial intermediaries	Financial auxiliaries	Total	Financial intermediaries	Financial auxiliaries	Total	Financial intermediaries	Financial auxiliaries	Total	Financial intermediaries	Financial auxiliaries	Total
Interest income and equivalent			Income from securities			Commissions receivable			Profits on financial operations		

**B.8.2.3.2 DESENVOLVIMENTO DE RESULTADOS DE OUTROS INTERMEDIÁRIOS FINANCEIROS (EXCEPTO FUNDOS DE INVESTIMENTO) E AUXILIARES FINANCEIROS - PROVEITOS<sup>(a)\*</sup>**  
(continuação)<sup>(a)</sup>

**PROFIT AND LOSS ACCOUNT OF OTHER FINANCIAL INTERMEDIARIES (EXCLUDING MUTUAL FUNDS) AND FINANCIAL AUXILIARIES - INCOME AND GAINS<sup>(a)\*</sup>**  
(continued)

Valores acumulados desde o início do ano

Cumulative values since the beginning of the year

Fonte / Source: Banco de Portugal

10<sup>6</sup> euros

	Reposições e anulações de provisões			Outros proveitos e lucros			Total		
	Intermediários financeiros	Auxiliares financeiros	Total	Intermediários financeiros	Auxiliares financeiros	Total	Intermediários financeiros	Auxiliares financeiros	Total
	13	14	15=13+14	16	17	18=16+17	19=1+4+7+10+13+16	20=2+5+8+11+14+17	21=19+20
94	40.2	0.1	40.3	51.9	7.6	59.5	900.8	148.0	1 048.8
95	53.2	0.5	53.7	58.8	71.7	130.5	1 568.3	209.1	1 777.4
96	42.3	0.3	42.6	52.0	89.4	141.4	1 967.1	221.2	1 188.2
97	55.1	1.3	56.3	58.8	97.1	155.9	1 193.4	285.7	1 479.2
98	72.2	0.6	72.9	87.4	108.6	196.0	1 268.9	364.4	1 633.3
99	143.1	1.1	144.2	62.6	120.5	183.1	1 426.0	379.6	1 805.6
00	76.7	0.6	77.3	68.0	139.9	207.9	1 592.0	431.6	2 023.6
01	91.0	3.9	94.9	91.2	126.1	217.3	1 920.3	418.8	2 339.1
02	101.7	0.7	102.4	89.6	108.9	198.5	1 722.7	384.6	2 107.3
03	96.6	0.4	97.1	53.1	109.6	162.7	1 584.7	399.6	1 984.3
04	179.7	0.8	180.4	94.7	97.2	192.0	2 164.6	416.8	2 581.4

13	14	15=13+14	16	17	18=16+17	19=1+4+7+10+13+16	20=2+5+8+11+14+17	21=19+20
Financial intermediaries	Financial auxiliaries	Total	Financial intermediaries	Financial auxiliaries	Total	Financial intermediaries	Financial auxiliaries	Total
Replacement and provisions deducted			Other income and profits			Total		

\*A alteração do Plano de Contas do Sistema Bancário em Janeiro de 1999 teve impacto em algumas séries apresentadas./The revision of the Charts of Accounts of the Banking System, in January of 1999, affected some of the series presented.

**B.8.2.3.3 DESENVOLVIMENTO DE RESULTADOS DE OUTROS INTERMEDIÁRIOS FINANCEIROS (EXCEPTO FUNDOS DE INVESTIMENTO) E AUXILIARES FINANCEIROS - RESULTADO DE EXPLORAÇÃO<sup>(a)</sup>**

**PROFIT AND LOSS ACCOUNT OF OTHER FINANCIAL INTERMEDIARIES (EXCLUDING MUTUAL FUNDS) AND FINANCIAL AUXILIARIES - OPERATING PROFIT/ LOSS<sup>(a)</sup>**

Valores acumulados desde o início do ano

Cumulative values since the beginning of the year

Fonte / Source: Banco de Portugal

10<sup>6</sup> euros

	Resultados extraordinários						Impostos sobre os lucros			Resultado de exploração		
	Ganhos extraordinários			Perdas extraordinárias			Intermediários financeiros	Auxiliares financeiros	Total	Intermediários financeiros	Auxiliares financeiros	Total
	Intermediários financeiros	Auxiliares financeiros	Total	Intermediários financeiros	Auxiliares financeiros	Total						
1	2	3=1+2	4	5	6=4+5	7	8	9=7+8	10	11	12=10+11	
94	59.0	1.3	60.2	31.5	1.4	32.9	30.1	12.2	42.3	8.3	20.1	28.4
95	98.7	1.5	100.2	41.2	1.4	42.5	35.6	17.3	52.9	193.4	34.6	228.0
96	54.7	0.9	55.5	36.7	1.3	38.0	41.6	18.5	60.2	101.7	36.1	137.8
97	180.8	2.2	183.0	59.6	1.5	61.1	51.0	29.0	80.0	329.0	58.9	387.8
98	381.0	3.1	384.1	19.7	2.1	21.9	64.9	42.0	106.9	436.1	90.6	526.7
99	214.9	3.8	218.7	18.9	3.1	22.0	75.2	35.6	110.8	378.4	68.2	446.6
00	125.3	9.2	134.5	455.6	3.0	458.6	67.0	36.2	103.1	-80.9	77.5	-3.4
01	44.4	6.7	51.1	20.1	3.4	23.5	58.0	28.1	86.1	322.7	62.4	385.1
02	79.8	9.2	89.1	53.1	4.5	57.6	54.7	25.4	80.1	238.7	60.3	299.0
03	158.8	4.3	163.1	27.0	5.5	32.5	42.9	31.6	74.5	358.7	61.3	420.0
04	143.2	15.1	158.3	76.2	4.4	80.6	50.3	30.7	81.0	403.7	86.9	490.6

1	2	3=1+2	4	5	6=4+5	7	8	9=7+8	10	11	12=10+11
Financial intermediaries	Financial auxiliaries	Total	Financial intermediaries	Financial auxiliaries	Total	Financial intermediaries	Financial auxiliaries	Total	Financial intermediaries	Financial auxiliaries	Total
Extraordinary gains			Extraordinary losses			Tax on income			Operating profit/loss		
Extraordinary income											

\*A alteração do Plano de Contas do Sistema Bancário em Janeiro de 1999 teve impacto em algumas séries apresentadas./The revision of the Charts of Accounts of the Banking System, in January of 1999, affected some of the series presented.

**B.8.3.1 SOCIEDADES DE CAPITAL DE RISCO<sup>\*(1)</sup>**

**RISK CAPITAL COMPANIES<sup>\*(1)</sup>**

Saldos em fim de trimestre

End-of-quarter figures

Fonte / Source: Banco de Portugal

10<sup>6</sup> euros

	Activos						Passivos					Total	Por memória: Resultado de exploração
	Activos sob a forma de depósitos e outras aplicações similares	Títulos em carteira	Créditos concedidos	dos quais:	Activos diversos	Passivos sob a forma de empréstimos e outros recursos similares	Empréstimos subordinados	Obrigações subordinadas e outros títulos de rendimento fixo	Capital e reservas	Passivos diversos			
				Créditos de cobrança duvidosa									
1	2	3	4	5	6	7	8	9	10	11=1+2+3+5+6+...+10	12		
99 Dez	66.3	107.4	8.9	3.2	22.0	6.4	0.0	0.0	186.5	11.8	204.6	5.6	
00 Mar	60.1	116.3	12.0	3.0	18.9	4.9	0.0	0.0	187.3	15.1	207.3	2.3	
Jun	62.0	118.6	12.3	3.4	23.3	4.9	0.0	0.0	191.0	20.4	216.3	8.5	
Set	51.4	127.2	14.7	3.2	28.2	5.1	0.0	0.0	193.5	22.7	221.4	9.3	
Dez	51.6	119.0	15.4	3.7	35.6	4.9	0.0	0.0	200.8	15.9	221.6	15.0	
01 Mar	53.5	128.2	16.2	3.7	28.1	8.7	0.0	0.0	196.0	21.4	226.1	2.7	
Jun	53.0	127.3	19.3	4.2	25.4	9.1	0.0	0.0	194.1	21.8	225.0	0.0	
Set	55.3	126.3	19.5	4.1	26.0	9.1	0.0	0.0	195.8	22.3	227.2	-0.3	
Dez	51.8	93.5	17.5	3.3	20.4	9.0	0.0	0.0	165.2	9.1	183.3	-1.8	
02 Mar	57.4	95.0	17.4	3.5	15.8	9.1	0.0	0.0	164.4	12.1	185.6	0.3	
Jun	55.7	98.1	16.1	3.6	19.5	9.2	0.0	0.0	167.1	13.1	189.4	-1.0	
Set	55.5	98.3	16.8	3.6	20.2	9.3	0.0	0.0	166.6	14.9	190.7	-1.3	
Dez	59.4	93.5	13.5	3.4	21.6	9.0	0.0	0.0	168.6	10.4	188.0	-0.9	
03 Mar	.	.	.	.	.	.	.	.	.	.	.	.	
Jun	.	.	.	.	.	.	.	.	.	.	.	.	
Set	.	.	.	.	.	.	.	.	.	.	.	.	
Dez	.	.	.	.	.	.	.	.	.	.	.	.	
04 Mar	.	.	.	.	.	.	.	.	.	.	.	.	
Jun	.	.	.	.	.	.	.	.	.	.	.	.	
Set	.	.	.	.	.	.	.	.	.	.	.	.	
Dez	.	.	.	.	.	.	.	.	.	.	.	.	
05 Mar	.	.	.	.	.	.	.	.	.	.	.	.	

1	2	3	4	5	6	7	8	9	10	11=1+2+3+5+6+...+10	12
Deposits and other similar investments	Securities	Loans and advances	Non-performing loans	Other assets	Loans and other similar resources	Subordinated loans	Bonds (excluding subordinated bonds) and other fixed-income securities	Capital and reserves	Other liabilities	Total	Operating profit/loss
Assets					Liabilities						Memo items:

\*A alteração do Plano de Contas do Sistema Bancário em Janeiro de 1999 teve impacto em algumas séries apresentadas./The revision of the Charts of Accounts of the Banking System, in January of 1999, affected some of the series presented.

(1)Estas sociedades deixaram de ser supervisionadas pelo Banco de Portugal no início de 2003. / As from 2003 these companies ceased to be supervised by Banco de Portugal.

**B.8.3.2 SOCIEDADES DE FACTORING\***
**Saldos em fim de trimestre**
**FACTORING COMPANIES\***
**End-of-quarter figures**

Fonte / Source: Banco de Portugal

 10<sup>6</sup> euros

	Activos					Passivos					Total	Por memória: Resultado de exploração
	Activos sob a forma de depósitos e outras aplicações similares	Títulos em carteira	Créditos concedidos	dos quais:	Activos diversos	Passivos sob a forma de empréstimos e outros recursos similares	Empréstimos subordinados	Obrigações (excepto subordinadas) e outros títulos de rendimento fixo	Capital e reservas	Passivos diversos		
				Créditos de cobrança duvidosa								
1	2	3	4	5	6	7	8	9	10	11=1+2+3+5+6+...+10	12	
99 Dez	12.7	1.0	1 389.4	170.2	18.0	937.0	32.0	204.5	128.7	118.7	1 421.1	12.5
00 Mar	15.2	1.0	1 153.0	180.6	38.5	701.9	32.0	204.5	130.2	139.0	1 207.7	3.3
Jun	17.0	1.0	1 268.0	205.0	56.0	792.0	32.0	197.1	132.6	188.2	1 342.0	6.0
Set	14.9	2.5	1 302.0	205.6	82.9	847.6	32.0	172.1	133.1	217.4	1 402.3	9.8
01 Dez	13.2	2.5	1 789.2	269.2	17.5	1 312.1	32.0	172.1	146.3	159.8	1 822.4	11.5
Mar	10.9	2.5	1 553.0	299.8	53.0	1 102.1	32.0	172.1	149.6	163.5	1 619.5	3.8
Jun	10.7	2.5	1 647.2	248.8	83.8	1 191.1	32.0	167.2	152.4	201.5	1 744.2	6.0
Set	9.2	2.5	1 676.5	251.8	113.6	1 209.7	32.0	157.2	154.0	248.7	1 801.7	8.2
02 Dez	37.3	2.5	2 231.3	228.3	24.6	1 720.0	29.5	158.7	166.7	220.8	2 295.7	12.1
Mar	4.4	2.5	1 857.0	239.2	53.6	1 334.3	29.5	158.7	159.7	235.2	1 917.4	5.6
Jun	14.9	2.5	1 946.5	229.8	83.5	1 436.3	32.0	164.2	157.6	257.3	2 047.4	9.8
Set	5.4	2.5	1 958.2	220.9	111.8	1 446.4	33.5	162.7	159.2	276.1	2 078.0	14.1
03 Dez	12.6	1.9	1 477.6	180.6	22.9	1 149.0	14.6	52.9	125.7	172.8	1 515.0	14.0
Mar	9.0	1.9	1 271.7	134.6	32.7	966.4	14.6	52.9	121.9	159.5	1 315.3	4.3
Jun	11.4	1.9	1 321.9	156.7	44.3	1 020.3	14.6	52.9	122.4	169.4	1 379.6	7.4
Set	5.0	1.9	1 142.0	171.7	58.2	885.8	8.0	28.0	112.7	172.5	1 207.1	9.8
04 Dez	18.4	1.9	1 295.3	123.6	13.2	1 022.9	8.0	28.0	115.1	154.9	1 328.8	12.8
Mar	1.6	0.1	661.7	116.3	16.2	478.8	8.0	0.0	81.4	111.5	679.6	1.8
Jun	2.1	0.1	728.5	113.9	44.3	562.5	8.0	0.0	82.0	122.5	774.9	3.6
Set	1.9	0.1	717.9	152.6	44.1	546.9	6.5	1.5	81.9	127.2	764.0	5.5
05 Dez	4.4	0.1	731.1	118.9	6.3	596.2	6.5	0.0	73.1	66.3	742.0	5.0
Mar	1.0	0.1	541.8	61.2	12.3	422.7	6.5	0.0	70.7	55.3	555.2	1.4

1	2	3	4	5	6	7	8	9	10	11=1+2+3+5+6+...+10	12
Deposits and other similar investments	Securities	Loans and advances	Non-performing loans	Other assets	Loans and other similar resources	Subordinated loans	Bonds (excluding subordinated bonds) and other fixed-income securities	Capital and reserves	Other liabilities	Total	Operating profit/loss
Assets					Liabilities						Memo items:

\* A alteração do Plano de Contas do Sistema Bancário em Janeiro de 1999 teve impacto em algumas séries apresentadas./The revision of the Charts of Accounts of the Banking System, in January of 1999, affected some of the series presented.

**B.8.3.3 SOCIEDADES FINANCEIRAS DE CORRETAGEM\***
**Saldos em fim de trimestre**
**DEALERS\***
**End-of-quarter figures**

Fonte / Source: Banco de Portugal

 10<sup>6</sup> euros

	Activos					Passivos					Total	Por memória: Resultado de exploração
	Activos sob a forma de depósitos e outras aplicações similares	Títulos em carteira	Créditos concedidos	dos quais:	Activos diversos	Passivos sob a forma de empréstimos e outros recursos similares	Empréstimos subordinados	Obrigações (excepto subordinadas) e outros títulos de rendimento fixo	Capital e reservas	Passivos diversos		
				Créditos de cobrança duvidosa								
1	2	3	4	5	6	7	8	9	10	11=1+2+3+5+6+...+10	12	
99 Dez	78.7	51.5	5.3	4.1	28.2	6.8	0.0	0.0	109.0	48.0	163.8	32.4
00 Mar	116.5	45.2	6.5	4.1	66.7	2.2	0.0	0.0	92.1	140.4	234.8	23.9
Jun	120.4	45.2	6.4	4.1	119.7	2.2	0.0	0.0	92.1	197.4	291.7	35.1
Set	137.0	43.3	7.0	4.1	285.2	3.6	0.5	0.0	95.0	373.5	472.6	42.5
01 Dez	124.9	40.8	7.7	4.6	162.3	3.8	0.0	0.0	141.7	190.2	335.6	39.4
Mar	141.6	66.7	8.0	4.6	168.9	22.5	0.0	0.0	128.0	234.7	385.2	3.2
Jun	127.0	60.6	10.5	6.6	114.5	17.4	0.0	0.0	135.7	159.5	312.7	5.4
Set	135.6	35.8	9.7	6.5	143.1	19.8	0.0	0.0	109.7	194.6	324.2	4.4
02 Dez	57.6	42.0	17.6	6.8	144.3	27.4	0.0	0.0	93.5	140.5	261.5	-1.4
Mar	69.0	70.9	17.6	6.9	64.2	29.9	0.0	0.0	109.3	82.5	221.7	16.0
Jun	66.5	65.4	16.9	7.0	99.9	28.9	0.0	0.0	108.2	111.5	248.7	20.3
Set	79.4	37.7	21.5	7.3	141.3	34.6	0.0	0.0	109.6	135.7	279.9	18.3
03 Dez	54.5	9.5	13.5	3.4	73.7	32.1	0.0	0.0	57.3	61.8	151.2	10.8
Mar	72.5	15.1	13.6	3.4	73.4	32.2	0.0	0.0	57.9	84.6	174.6	4.1
Jun	63.3	15.1	14.1	3.2	59.6	0.4	0.0	0.0	61.0	90.7	152.1	0.5
Set	73.7	18.8	11.7	1.6	68.5	0.9	0.0	0.0	58.4	113.6	172.8	1.0
04 Dez	68.1	17.8	11.4	1.4	55.5	1.0	0.0	0.0	61.3	90.5	152.8	1.5
Mar	71.7	16.9	11.4	1.4	65.4	0.9	0.0	0.0	61.1	103.4	165.4	1.4
Jun	77.8	19.3	11.6	1.6	73.3	2.5	0.0	0.0	60.7	118.8	182.0	3.2
Set	77.1	20.7	11.5	1.5	69.0	1.0	0.0	0.0	60.7	116.6	178.3	2.0
05 Dez	78.5	7.9	3.9	3.9	18.7	1.4	0.0	0.0	43.4	64.2	109.0	2.4
Mar	62.0	6.7	3.0	3.0	17.2	3.3	0.0	0.0	34.3	51.3	88.9	-0.3

1	2	3	4	5	6	7	8	9	10	11=1+2+3+5+6+...+10	12
Deposits and other similar investments	Securities	Loans and advances	Non-performing loans	Other assets	Loans and other similar resources	Subordinated loans	Bonds (excluding subordinated bonds) and other fixed-income securities	Capital and reserves	Other liabilities	Total	Operating profit/loss
Assets					Liabilities						Memo items:

\* A alteração do Plano de Contas do Sistema Bancário em Janeiro de 1999 teve impacto em algumas séries apresentadas./The revision of the Charts of Accounts of the Banking System, in January of 1999, affected some of the series presented.

**B.8.3.4 SOCIEDADES FINANCEIRAS PARA AQUISIÇÕES A CRÉDITO\***  
**Saldos em fim de trimestre**

**CREDIT-PURCHASE FINANCING COMPANIES\***  
**End-of-quarter figures**

Fonte / Source: Banco de Portugal

10<sup>6</sup> euros

	Activos					Passivos					Total	Por memória: Resultado de exploração
	Activos sob a forma de depósitos e outras aplicações similares	Títulos em carteira	Créditos concedidos	dos quais:	Activos diversos	Passivos sob a forma de empréstimos e outros recursos similares	Empréstimos subordinados	Obrigações (excepto subordinadas) e outros títulos de rendimento fixo	Capital e reservas	Passivos diversos		
				Créditos de cobrança duvidosa								
1	2	3	4	5	6	7	8	9	10	11=1+2+3+5+6+...+10	12	
99 Dez	53.7	17.8	1 813.6	103.9	141.8	1 221.4	41.1	265.0	334.4	165.1	2 027.0	33.7
00 Mar	79.2	17.8	1 949.3	109.7	224.8	1 332.3	41.0	265.5	360.2	272.0	2 271.1	11.5
Jun	193.0	17.8	1 909.1	119.2	306.4	1 424.0	32.0	255.0	348.9	366.4	2 426.3	25.6
Set	99.9	17.9	1 553.8	99.7	374.6	1 031.4	40.6	218.3	331.6	424.2	2 046.2	27.7
Dez	49.6	17.4	1 531.1	94.6	82.3	1 042.3	57.1	163.5	304.5	113.0	1 680.4	21.2
01 Mar	22.3	17.4	1 522.1	100.1	156.7	983.5	46.1	175.9	307.9	205.0	1 718.5	9.9
Jun	27.7	17.4	1 592.0	107.1	231.4	1 043.3	33.6	191.0	311.2	289.3	1 868.4	19.3
Set	29.8	17.4	1 719.5	118.7	313.2	1 138.4	33.6	205.3	327.7	374.9	2 079.8	27.2
Dez	27.7	11.5	1 792.6	126.4	91.5	1 168.4	33.6	212.4	357.2	151.8	1 923.4	22.8
02 Mar	35.7	4.3	1 869.4	140.7	176.0	1 212.6	36.1	217.4	347.3	272.0	2 085.4	8.1
Jun	45.8	4.3	1 956.7	153.5	252.5	1 284.1	36.1	222.4	367.1	349.5	2 259.3	18.0
Set	61.9	4.3	1 990.6	161.9	364.2	1 334.3	26.2	222.4	379.5	458.6	2 421.0	27.3
Dez	64.6	22.1	1 953.1	161.2	111.5	1 297.9	26.2	222.4	434.2	170.7	2 151.4	28.3
03 Mar	64.3	22.0	2 008.6	164.9	246.9	1 333.8	26.2	222.4	424.0	335.4	2 341.8	10.8
Jun	41.6	22.5	1 861.7	157.6	334.1	1 213.9	24.9	222.4	394.8	403.9	2 259.9	24.5
Set	43.1	21.7	1 771.6	164.0	446.4	1 113.5	24.9	222.4	405.3	516.7	2 282.8	35.0
Dez	21.7	4.1	1 075.1	62.9	36.7	832.1	19.7	0.0	218.8	67.0	1 137.7	32.9
04 Mar	8.0	4.1	587.4	31.5	61.6	432.6	0.7	0.0	138.8	88.9	661.1	9.0
Jun	6.9	4.1	606.3	33.0	73.8	441.0	0.5	0.0	143.0	106.6	691.1	16.2
Set	11.8	4.1	648.9	32.8	102.9	477.3	0.5	0.0	144.2	145.7	767.7	24.9
Dez	7.6	0.3	540.9	20.2	20.2	423.5	0.5	0.0	108.2	36.9	569.0	24.3
05 Mar	10.1	0.3	576.2	22.2	72.4	451.1	0.5	0.0	102.0	105.5	659.0	14.2

	1	2	3	4	5	6	7	8	9	10	11=1+2+3+5+6+...+10	12
	Deposits and other similar investments	Securities	Loans and advances	Non-performing loans	Other assets	Loans and other similar resources	Subordinated loans	Bonds (excluding subordinated bonds) and other fixed-income securities	Capital and reserves	Other liabilities	Total	Operating profit/loss
	Assets					Liabilities					Memo items:	

\* A alteração do Plano de Contas do Sistema Bancário em Janeiro de 1999 teve impacte em algumas séries apresentadas./The revision of the Charts of Accounts of the Banking System, in January of 1999, affected some of the series presented.

**B.8.3.5 SOCIEDADES GESTORAS DE PARTICIPAÇÕES SOCIAIS DO SECTOR FINANCEIRO<sup>(a)</sup>**  
**Saldos em fim de semestre**

**FINANCIAL HOLDING COMPANIES<sup>(a)</sup>**  
**End-of-semester figures**

Fonte / Source: Banco de Portugal

10<sup>6</sup> euros

	Activos					Passivos					Total	Por memória: Resultado de exploração
	Activos sob a forma de depósitos e outras aplicações similares	Títulos em carteira <sup>(1)</sup>	Créditos concedidos <sup>(1)</sup>	dos quais:	Activos diversos	Passivos sob a forma de empréstimos e outros recursos similares	Empréstimos subordinados	Obrigações (excepto subordinadas) e outros títulos de rendimento fixo	Capital e reservas	Passivos diversos		
				Créditos de cobrança duvidosa								
1	2	3	4	5	6	7	8	9	10	11=1+2+3+5+6+...+10	12	
94 Dez	11.3	1 007.3	148.3	0.0	142.3	251.3	22.4	69.8	821.9	143.8	1 309.3	-17.8
Jun	145.3	2 237.3	214.5	0.0	316.7	637.7	59.8	81.4	1 827.5	307.4	2 913.8	59.5
Dez	146.4	2 729.8	268.4	0.0	491.3	531.8	37.7	78.9	2 381.1	606.4	3 635.9	140.6
96 Jun	117.8	2 522.9	302.4	0.0	65.0	461.8	41.0	63.9	2 066.3	375.2	3 008.2	49.9
Dez	84.5	3 446.4	635.6	0.0	275.6	525.7	39.3	566.9	2 891.2	419.0	4 442.1	84.0
97 Jun	52.5	3 340.8	429.5	0.0	329.7	467.8	47.7	237.4	2 751.9	647.7	4 152.5	62.0
Dez	161.6	4 851.1	463.0	0.0	397.2	797.9	127.8	401.5	4 096.5	449.2	5 872.9	229.4
98 Jun	272.3	5 785.0	452.1	0.0	298.4	1 306.9	81.8	437.7	4 324.0	657.4	6 807.8	406.0
Dez	682.1	4 252.1	886.4	0.0	204.0	408.4	99.4	256.4	4 108.6	1 151.8	6 024.6	310.7
99 Jun	653.2	5 595.1	906.5	0.0	136.7	419.5	59.7	155.2	4 439.9	2 217.3	7 291.6	87.2
Dez	731.5	5 462.7	1 082.5	0.0	324.0	497.8	100.5	165.3	5 400.9	1 436.2	7 600.7	300.6
00 Jun	953.9	5 320.4	959.7	0.0	175.0	333.1	100.4	208.5	5 327.3	1 439.7	7 409.0	261.1
Dez	805.9	6 442.4	1 011.3	0.0	350.3	479.0	224.9	190.6	6 639.7	1 075.8	8 609.9	-201.1
01 Jun	908.8	7 312.6	2 908.7	0.0	273.0	2 097.1	242.2	236.3	7 593.5	1 234.0	11 403.1	171.1
Dez	958.6	8 802.7	3 006.5	0.0	230.1	748.2	374.6	400.7	10 336.1	1 138.2	12 997.9	261.6
02 Jun	722.5	9 806.2	2 999.1	0.0	258.2	637.8	2 156.4	278.6	9 383.4	1 330.0	13 786.1	131.4
Dez	694.6	9 416.3	2 787.6	0.0	358.2	861.8	2 143.1	214.9	9 136.2	900.8	13 256.7	144.5
03 Jun	716.7	9 233.6	1 934.6	0.0	289.7	718.9	1 430.1	292.9	8 798.4	934.3	12 174.6	140.5
Dez	268.5	12 508.7	1 966.3	0.0	1 582.7	1 057.1	1 485.3	801.2	12 540.1	442.4	16 326.2	286.5
04 Jun	437.2	12 622.5	2 021.5	0.0	1 594.7	1 039.9	1 472.4	801.2	12 722.9	639.5	16 675.9	212.8
Dez	387.8	15 752.3	2 060.3	0.0	1 391.0	1 587.9	1 442.3	1 135.9	15 020.8	404.5	19 591.4	293.4

	1	2	3	4	5	6	7	8	9	10	11=1+2+3+5+6+...+10	12
	Deposits and other similar investments	Securities <sup>(1)</sup>	Loans and advances <sup>(1)</sup>	Non-performing loans	Other assets	Loans and other similar resources	Subordinated loans	Bonds (excluding subordinated bonds) and other fixed-income securities	Capital and reserves	Other liabilities	Total	Operating profit/loss
	Assets					Liabilities					Memo items:	

\* A alteração do Plano de Contas do Sistema Bancário em Janeiro de 1999 teve impacte em algumas séries apresentadas./The revision of the Charts of Accounts of the Banking System, in January of 1999, affected some of the series presented.

(1) A partir de Junho de 1999 é possível distinguir a parcela referente a empréstimos subordinados e a suprimentos, anteriormente classificados em "Títulos em Carteira"./From June 1999 onwards is possible to distinguish the amount related with subordinated loans, up to that time this was classified in the item "Securities".





**B.8.3.8 AGÊNCIAS DE CÂMBIOS\***  
Saldos em fim de trimestre

**EXCHANGE OFFICES\***  
End-of-quarter figures

Fonte / Source: Banco de Portugal

10<sup>6</sup> euros

	Activos					Passivos					Total	Por memória: Resultado de exploração
	Activos sob a forma de depósitos e outras aplicações similares	Títulos em carteira	Créditos concedidos	dos quais:	Activos diversos	Passivos sob a forma de empréstimos e outros recursos similares	Empréstimos subordinados	Obrigações (excepto subordinadas) e outros títulos de rendimento fixo	Capital e reservas	Passivos diversos		
				Créditos de cobrança duvidosa								
1	2	3	4	5	6	7	8	9	10	11=1+2+3+5+6+...+10	12	
99 Dez	7.6	1.0	0.1	0.1	4.6	5.1	0.0	0.0	5.6	2.6	13.3	0.6
00 Mar	7.3	1.1	0.1	0.1	7.9	5.4	0.0	0.0	5.4	5.6	16.5	-0.1
Jun	9.4	0.7	0.1	0.1	9.1	7.1	0.0	0.0	5.2	7.0	19.3	0.2
Set	11.0	0.7	0.1	0.1	13.5	8.5	0.0	0.0	5.6	11.2	25.3	0.9
01 Dez	9.6	0.8	0.0	0.0	4.9	6.9	0.0	0.0	6.3	2.1	15.3	0.7
Mar	10.0	0.8	0.0	0.0	7.7	7.9	0.0	0.0	6.2	4.4	18.4	-0.1
Jun	11.7	0.8	0.0	0.0	10.7	9.4	0.0	0.0	6.2	7.7	23.3	0.2
Set	11.6	0.8	0.0	0.0	15.0	7.7	0.0	0.0	6.0	13.6	27.3	1.1
02 Dez	11.9	0.7	0.0	0.0	4.6	8.5	0.0	0.0	6.2	2.5	17.2	0.9
Mar	10.5	0.7	0.0	0.0	9.2	8.4	0.0	0.0	6.1	5.9	20.4	-0.5
Jun	9.6	0.6	0.0	0.0	11.3	7.4	0.0	0.0	5.9	8.1	21.5	-0.6
Set	10.1	0.6	0.0	0.0	14.7	7.3	0.0	0.0	6.9	11.4	25.5	-0.6
03 Dez	7.1	0.8	0.0	0.0	5.5	5.0	0.0	0.0	6.4	1.9	13.4	-0.9
Mar	7.3	0.8	0.0	0.0	8.1	5.7	0.0	0.0	6.4	4.0	16.2	-1.0
Jun	9.6	0.8	0.0	0.0	11.8	7.4	0.0	0.0	7.0	7.7	22.2	-1.1
Set	9.0	0.9	0.0	0.0	15.8	5.9	0.0	0.0	7.5	12.2	25.7	-0.4
04 Dez	8.3	0.9	0.0	0.0	6.3	5.7	0.0	0.0	6.6	3.1	15.5	-1.1
Mar	7.9	0.9	0.0	0.0	10.0	5.8	0.0	0.0	6.9	6.2	18.9	-0.5
Jun	7.6	0.9	0.0	0.0	16.2	6.4	0.0	0.0	7.0	11.3	24.8	-0.7
Set	13.2	0.9	0.0	0.0	17.4	10.0	0.0	0.0	8.3	13.2	31.6	0.2
05 Dez	9.6	0.6	0.0	0.0	7.0	7.2	0.1	0.0	7.7	2.3	17.2	-0.1
Mar	9.8	0.6	0.0	0.0	13.8	8.2	0.1	0.0	7.9	8.1	24.2	-0.4

1	2	3	4	5	6	7	8	9	10	11=1+2+3+5+6+...+10	12
Deposits and other similar investments	Securities	Loans and advances	Non-performing loans	Other assets	Loans and other similar resources	Subordinated loans	Bonds (excluding subordinated bonds) and other fixed-income securities	Capital and reserves	Other liabilities	Total	Operating profit/loss
Assets					Liabilities					Memo items:	

\*A alteração do Plano de Contas do Sistema Bancário em Janeiro de 1999 teve impacte em algumas séries apresentadas./The revision of the Charts of Accounts of the Banking System, in January of 1999, affected some of the series presented.

**B.8.3.9 SOCIEDADES CORRETORAS\***  
Saldos em fim de trimestre

**BROKERS\***  
End-of-quarter figures

Fonte / Source: Banco de Portugal

10<sup>6</sup> euros

	Activos					Passivos					Total	Por memória: Resultado de exploração
	Activos sob a forma de depósitos e outras aplicações similares	Títulos em carteira	Créditos concedidos	dos quais:	Activos diversos	Passivos sob a forma de empréstimos e outros recursos similares	Empréstimos subordinados	Obrigações (excepto subordinadas) e outros títulos de rendimento fixo	Capital e reservas	Passivos diversos		
				Créditos de cobrança duvidosa								
1	2	3	4	5	6	7	8	9	10	11=1+2+3+5+6+...+10	12	
99 Dez	33.0	1.5	1.1	0.1	10.3	3.2	0.4	0.0	20.0	22.3	45.9	5.9
00 Mar	44.3	1.8	0.8	0.1	31.1	3.2	0.4	0.0	17.1	57.2	77.9	7.0
Jun	38.8	1.8	1.8	0.8	34.1	3.3	0.4	0.0	14.8	58.0	76.5	9.4
Set	37.6	1.7	2.5	1.2	39.2	2.7	0.0	0.0	14.7	63.7	81.1	9.9
01 Dez	28.8	1.6	2.0	0.7	19.9	3.2	0.0	0.0	20.7	28.4	52.3	6.7
Mar	18.8	1.4	0.8	0.0	19.2	2.1	0.0	0.0	16.6	21.3	40.1	-0.1
Jun	20.3	1.4	1.1	0.0	23.1	3.5	0.0	0.0	16.0	26.3	45.8	-0.7
Set	17.8	1.0	0.5	0.0	25.3	1.9	0.4	0.0	15.8	26.6	44.7	-2.3
02 Dez	13.1	0.9	0.4	0.0	9.4	1.1	0.4	0.0	14.1	8.1	23.7	-2.1
Mar	20.2	1.5	0.4	0.0	16.8	1.4	0.9	0.0	19.3	17.3	39.0	4.2
Jun	18.3	2.9	0.3	0.0	25.5	2.1	0.9	0.0	21.2	22.9	47.1	3.2
Set	17.8	2.9	2.7	0.0	26.9	2.5	0.9	0.0	22.8	24.1	50.3	2.3
03 Dez	19.8	1.1	0.5	0.4	14.6	1.6	0.9	0.0	14.3	19.1	36.0	0.2
Mar	20.8	0.1	0.5	0.4	11.7	1.0	0.9	0.0	12.1	19.2	33.2	0.4
Jun	37.5	0.2	0.3	0.3	16.0	1.1	0.9	0.0	7.9	44.0	54.0	-0.1
Set	20.7	0.1	0.3	0.3	16.6	0.4	0.8	0.0	8.9	27.5	37.6	-0.7
04 Dez	20.2	0.1	0.5	0.2	5.9	0.3	0.9	0.0	6.9	18.5	26.6	-0.9
Mar	15.8	0.0	0.3	0.2	10.3	0.3	1.0	0.0	7.2	18.0	26.5	0.3
Jun	20.9	0.2	0.4	0.3	13.8	0.2	1.0	0.1	7.0	26.9	35.3	-0.4
Set	15.9	0.1	0.5	0.2	16.8	0.6	1.0	0.0	7.7	23.9	33.3	-0.9
05 Dez	15.1	0.1	0.4	0.2	5.4	0.2	0.6	0.0	7.4	12.7	21.0	-1.3
Mar	15.1	0.1	0.4	0.2	13.7	0.4	0.6	0.0	7.0	21.4	29.4	-0.2

1	2	3	4	5	6	7	8	9	10	11=1+2+3+5+6+...+10	12
Deposits and other similar investments	Securities	Loans and advances	Non-performing loans	Other assets	Loans and other similar resources	Subordinated loans	Bonds (excluding subordinated bonds) and other fixed-income securities	Capital and reserves	Other liabilities	Total	Operating profit/loss
Assets					Liabilities					Memo items:	

\*A alteração do Plano de Contas do Sistema Bancário em Janeiro de 1999 teve impacte em algumas séries apresentadas./The revision of the Charts of Accounts of the Banking System, in January of 1999, affected some of the series presented.



B.8.3.12 AUXILIARES FINANCEIROS - OUTROS<sup>(1)\*</sup>FINANCIAL AUXILIARIES - OTHER<sup>(1)\*</sup>

Saldos em fim de trimestre

End-of-quarter figures

Fonte / Source: Banco de Portugal

10<sup>6</sup> euros

		Activos					Passivos					Total	Por memória: Resultado de exploração
		Activos sob a forma de depósitos e outras aplicações similares	Títulos em carteira	Créditos concedidos	dos quais:	Activos diversos	Passivos sob a forma de empréstimos e outros recursos similares	Empréstimos subordinados	Obrigações (excepto subordinadas) e outros títulos de rendimento fixo	Capital e reservas	Passivos diversos		
					Créditos de cobrança duvidosa								
1	2	3	4	5	6	7	8	9	10	11=1+2+3+5=6+...+10	12		
99	Dez	62.0	451.7	24.2	0.4	246.3	73.6	0.1	0.0	651.8	58.7	784.2	12.0
00	Mar	65.5	458.8	29.6	0.5	285.3	77.2	0.1	0.0	666.7	95.2	839.2	5.3
	Jun	78.3	463.5	28.0	0.4	338.7	72.5	0.1	0.0	693.0	142.9	908.4	8.9
	Set	71.7	484.6	41.4	0.2	385.3	64.6	0.1	0.0	718.9	199.4	983.0	18.2
	Dez	76.4	486.0	47.7	0.4	267.9	58.3	0.3	0.0	755.3	64.0	877.9	17.0
01	Mar	58.8	513.7	54.1	0.3	331.9	45.6	0.3	0.0	772.1	140.5	958.4	10.3
	Jun	41.2	539.9	49.9	0.2	380.9	37.0	0.3	0.0	799.1	175.5	1 011.9	14.4
	Set	25.2	566.7	59.2	0.2	405.6	26.5	0.3	0.0	824.6	205.3	1 056.7	18.6
	Dez	13.3	596.0	35.8	0.2	308.5	16.7	0.8	0.0	874.2	61.8	953.6	22.6
02	Mar	10.3	606.8	32.4	0.2	356.2	2.1	0.8	0.0	883.4	119.4	1 005.7	6.8
	Jun	28.6	619.7	29.8	0.1	410.5	1.0	0.8	0.0	912.6	174.1	1 088.6	15.6
	Set	22.7	633.6	38.6	0.2	450.7	1.0	0.8	0.0	944.1	199.6	1 145.5	20.4
	Dez	71.1	645.4	173.3	0.1	368.3	13.1	1.6	0.0	1 161.1	82.3	1 258.1	19.2
03	Mar	67.8	657.0	155.9	0.1	435.9	13.5	1.8	0.0	1 176.9	124.4	1 316.6	0.4
	Jun	65.2	661.7	163.5	0.1	482.9	13.4	1.8	0.0	1 202.6	155.4	1 373.3	5.8
	Set	63.5	668.4	162.3	0.1	528.0	13.4	1.8	0.0	1 235.3	171.6	1 422.1	14.2
	Dez	75.2	725.1	166.1	0.0	439.8	13.4	1.8	0.0	1 322.0	69.0	1 406.2	15.2
04	Mar	73.5	725.1	166.6	0.0	478.2	13.4	1.8	0.0	1 305.4	122.9	1 443.6	15.4
	Jun	74.1	725.1	166.6	0.0	478.9	13.4	1.8	0.0	1 305.5	124.0	1 444.8	15.8
	Set	75.6	728.2	161.8	0.0	526.9	13.4	1.8	0.0	1 279.6	197.7	1 492.5	18.0
	Dez	83.1	709.0	158.6	0.0	536.7	15.0	0.4	0.0	1 291.1	180.9	1 487.4	25.8
05	Mar	81.7	709.0	158.6	0.0	463.3	13.4	1.9	0.0	1 290.4	106.8	1 412.5	15.2

1	2	3	4	5	6	7	8	9	10	11=1+2+3+5=6+...+10	12
Deposits and other similar investments	Securities	Loans and advances	Non-performing loans	Other assets	Loans and other similar resources	Subordinated loans	Bonds (excluding subordinated bonds) and other fixed-income securities	Capital and reserves	Other liabilities	Total	Operating profit/loss
Assets					Liabilities						Memo items:
			of which:								

\*A alteração do Plano de Contas do Sistema Bancário em Janeiro de 1999 teve impacto em algumas séries apresentadas./The revision of the Charts of Accounts of the Banking System, in January of 1999, affected some of the series presented.

(1) Inclui Sociedades administradoras de compras em grupo, Sociedades mediadoras do mercado monetário e do mercado de câmbios, Sociedades gestoras de fundos de titularização de créditos e Outros auxiliares financeiros. / Includes Group-purchase managing companies, Foreign-exchange and money-market mediating companies, Securitization management fund and Other financial auxiliaries.

## B.9 Informação estatística da Central de Responsabilidades de Crédito

### *B.9 Central Credit Register statistical information*



**B.9.1.1 REPARTIÇÃO TERRITORIAL DOS EMPRÉSTIMOS CONCEDIDOS A SOCIEDADES NÃO FINANCEIRAS<sup>(1),(2)</sup>**

**BREAKDOWN OF LOANS GRANTED TO NON-FINANCIAL CORPORATIONS BY REGION<sup>(1),(2)</sup>**

De acordo com a localização da sede da sociedade não financeira

According to the location of the head office of the non-financial corporation

Saldos em fim de trimestre

End-of-quarter figures

Fonte / Source: Banco de Portugal

10<sup>6</sup> euros

	Norte		Centro (10.2%)	Lisboa e Vale do Tejo		Alentejo (1.9%)	Algarve (2.8%)	Açores (1.3%)	Madeira (4.2%)	Sem identificação da dimensão territorial (0.4%)	Total 11=1+...+10
	Total (25.8%) <sup>(3)</sup>	Do qual: Grande Porto (12.3%)		Total (53.4%)	do qual: Grande Lisboa (41.8%)						
	1	2	3	4	5	6	7	8	9	10	

02	Dez	22 890	11 784	8 198	45 607	35 967	1 451	1 980	965	3 012	337	84 440
03	Mar	22 932	11 594	8 404	45 093	35 444	1 446	2 060	1 007	3 055	313	84 310
	Jun	22 805	11 358	8 446	45 564	35 806	1 527	2 117	1 040	3 105	321	84 925
	Set	22 673	11 179	8 439	45 348	35 440	1 586	2 139	1 044	3 233	353	84 815
	Dez	22 461	10 931	8 575	46 617	36 500	1 549	2 213	1 087	3 324	336	86 164
04	Mar	22 785	11 088	8 713	46 786	36 732	1 598	2 314	1 135	3 425	335	87 093
	Jun	22 483	10 775	8 735	46 059	36 141	1 603	2 419	1 128	3 577	313	86 318
	Set	22 331	10 541	8 917	46 195	36 188	1 656	2 422	1 134	3 630	309	86 594
	Dez	22 086	10 255	9 071	46 259	36 212	1 701	2 599	1 133	4 053	318	87 219
05	Mar	22 518	10 446	9 232	45 461	35 510	1 713	2 717	1 180	4 262	336	87 420

	1 (25.8%) <sup>(3)</sup> Total	2 (12.3%) of which: Grande Porto	3 (10.2%) Centro	4 (53.4%) Total	5 (41.8%) of which: Grande Lisboa	6 (1.9%) Alentejo	7 (2.8%) Algarve	8 (1.3%) Açores	9 (4.2%) Madeira	10 (0.4%) Unknown region	11=1+...+10 Total
	Norte			Lisboa e Vale do Tejo							

(1) Empréstimos concedidos por bancos, caixas económicas, caixas de crédito agrícola mútuo, instituições financeiras de crédito, sociedades de factoring, sociedades de locação financeira, sociedades emitentes ou gestoras de cartões de crédito, sociedades financeiras para aquisições a crédito e outras sociedades financeiras. / Loans extended by banks, savings banks, mutual agricultural credit banks, credit financial institutions, financial leasing companies, credit card issuing and managing companies, credit-purchase financing companies and other financial intermediaries.

(2) Inclui créditos cedidos em operações de titularização. Não inclui créditos abatidos ao activo. / It includes securitised loans. It does not include written-off loans.

(3) Peso médio, em percentagem, dos empréstimos concedidos às sociedades não financeiras em cada região, nos trimestres do último ano civil completo disponível. / Percent average weight of loans to non-financial corporations by region, in terms of the four quarters of the last complete calendar year available.

**B.9.1.2 REPARTIÇÃO TERRITORIAL DOS RÁCIOS DE CRÉDITO VENCIDO DAS SOCIEDADES NÃO FINANCEIRAS<sup>(1),(2),(3)</sup>**

**BREAKDOWN OF NON-PERFORMING LOANS RATIO OF NON-FINANCIAL CORPORATIONS BY REGION<sup>(1),(2),(3)</sup>**

De acordo com a localização da sede da sociedade não financeira

According to the location of the head office of the non-financial corporation

Fonte / Source: Banco de Portugal

Em percentagem / Percentage

	Norte		Centro	Lisboa e Vale do Tejo		Alentejo	Algarve	Açores	Madeira	Sem identificação da dimensão territorial	Total
	Total	do qual: Grande Porto		Total	do qual: Grande Lisboa						
	1	2	3	4	5	6	7	8	9	10	11

02	Dez	3.1	3.0	3.9	2.1	1.8	3.8	2.3	2.3	0.9	0.7	2.5
03	Mar	3.0	2.8	3.9	2.2	1.9	3.9	2.0	3.1	1.0	0.9	2.6
	Jun	3.3	3.3	3.9	2.2	1.8	3.7	2.0	2.1	1.0	0.8	2.6
	Set	3.2	3.4	3.8	2.1	1.7	3.6	2.1	1.6	1.3	0.8	2.5
	Dez	3.0	3.2	3.6	1.8	1.5	3.5	1.9	1.3	0.8	0.8	2.3
04	Mar	3.0	3.1	3.6	1.8	1.5	3.8	1.8	1.2	0.8	0.7	2.3
	Jun	3.0	3.1	3.2	1.5	1.2	3.1	1.5	1.2	0.8	0.5	2.1
	Set	3.0	3.0	3.1	1.5	1.3	3.2	1.6	1.2	0.8	0.7	2.1
	Dez	2.6	2.4	2.9	1.5	1.3	2.9	1.3	1.1	0.7	0.4	1.9
05	Mar	2.7	2.4	3.1	1.5	1.3	3.2	1.6	1.4	0.7	0.4	2.0

	1 Total	2 of which: Grande Porto	3 Centro	4 Total	5 of which: Grande Lisboa	6 Alentejo	7 Algarve	8 Açores	9 Madeira	10 Unknown region	11 Total
	Norte			Lisboa e Vale do Tejo							

(1) Empréstimos concedidos por bancos, caixas económicas, caixas de crédito agrícola mútuo, instituições financeiras de crédito, sociedades de factoring, sociedades de locação financeira, sociedades emitentes ou gestoras de cartões de crédito, sociedades financeiras para aquisições a crédito e outras sociedades financeiras. / Loans extended by banks, savings banks, mutual agricultural credit banks, credit financial institutions, financial leasing companies, credit card issuing and managing companies, credit-purchase financing companies and other financial intermediaries.

(2) Inclui créditos cedidos em operações de titularização. Não inclui créditos abatidos ao activo. / It includes securitised loans. It does not include written-off loans.

(3) Crédito vencido/crédito concedido, em cada região, em percentagem. / Non-performing loans/total loans by region in percentage.

**B.9.1.3 REPARTIÇÃO POR RAMO DE ACTIVIDADE ECONÓMICA DOS EMPRÉSTIMOS CONCEDIDOS A SOCIEDADES NÃO FINANCEIRAS<sup>(1),(2)</sup>**

**BREAKDOWN OF LOANS GRANTED TO NON-FINANCIAL CORPORATIONS BY BRANCH OF ACTIVITY<sup>(1),(2)</sup>**

Saldos em fim de trimestre

End-of-quarter figures

Fonte / Source: Banco de Portugal

10<sup>6</sup> euros

		Agricultura produção animal, caça e silvicultura	Pesca	Indústrias extractivas	Indústrias transformadoras	Produção e distribuição de electricidade, gás e água	Construção	Comércio por grosso e a retalho; reparação de veículos automóveis, motocicletas e de bens de uso pessoal e doméstico	Alojamento e restauração (restaurantes e similares)	Transportes e armazenagem	Correios e telecomunicações	Actividades imobiliárias	Alugueres e serviços prestados principalmente às empresas	Educação, saúde e acção social e outras actividades de serviços colectivos, sociais e pessoais	Actividade não identificada	Total
		1	2	3	4	5	6	7	8	9	10	11	12	13	14	15=1+...+14
		(1.3%) <sup>(3)</sup>	(0.1%)	(0.5%)	(15.8%)	(1.7%)	(19.0%)	(17.5%)	(2.9%)	(7.2%)	(0.6%)	(15.2%)	(14.6%)	(3.6%)	(0.0%)	
02	Dez	1 023	100	457	14 675	1 550	15 378	14 930	2 006	5 786	699	10 430	14 586	2 808	13	84 440
03	Mar	1 021	98	464	14 680	1 480	15 755	15 036	2 152	5 416	681	10 648	13 918	2 951	11	84 310
	Jun	1 038	96	480	14 652	1 436	15 951	15 043	2 238	5 677	654	10 907	13 901	2 842	12	84 925
	Set	1 103	93	498	14 445	1 385	16 085	14 722	2 261	5 695	659	11 471	13 497	2 890	11	84 815
	Dez	1 113	98	494	14 188	1 662	16 011	14 961	2 382	5 950	656	11 971	13 573	3 091	14	86 164
04	Mar	1 128	99	494	14 160	1 426	16 287	15 157	2 458	6 408	559	12 976	12 833	3 094	15	87 093
	Jun	1 139	96	461	13 719	1 404	16 286	15 258	2 495	6 357	562	12 865	12 581	3 095	2	86 318
	Set	1 161	99	466	13 571	1 492	16 664	15 288	2 469	6 138	412	13 235	12 362	3 236	1	86 594
	Dez	1 168	100	467	13 500	1 606	16 706	15 173	2 527	5 949	400	13 559	12 873	3 187	2	87 219
05	Mar	1 160	109	476	13 208	1 811	16 672	15 210	2 588	6 085	319	14 893	11 915	2 971	2	87 420

		1	2	3	4	5	6	7	8	9	10	11	12	13	14	15=1+...+14
		(1.3%) <sup>(3)</sup>	(0.1%)	(0.5%)	(15.8%)	(1.7%)	(19.0%)	(17.5%)	(2.9%)	(7.2%)	(0.6%)	(15.2%)	(14.6%)	(3.6%)	(0.0%)	
		Agriculture, hunting and forestry	Fishing	Mining and quarrying	Manufacturing	Production and distribution of electricity, gas and water	Construction	Wholesale and retail trade; repair of motor vehicles, motorcycles and personal and household goods	Hotels and catering (restaurants and other)	Transport and storage	Post and telecommunications	Real estate	Rental and supply of services to non-financial corporations	Education, health and other community, social and personal service activities	Non-identified activity	Total

(1) Empréstimos concedidos por bancos, caixas económicas, caixas de crédito agrícola mútuo, instituições financeiras de crédito, sociedades de factoring, sociedades de locação financeira, sociedades emittentes ou gestoras de cartões de crédito, sociedades financeiras para aquisições a crédito e outras sociedades financeiras. / Loans extended by banks, savings banks, mutual agricultural credit banks, credit financial institutions, financial leasing companies, credit card issuing and managing companies, credit-purchase financing companies and other financial intermediaries.

(2) Inclui créditos cedidos em operações de titularização. Não inclui créditos abatidos ao activo. / It includes securitised loans. It does not include written-off loans.

(3) Peso médio, em percentagem, dos empréstimos concedidos às sociedades não financeiras de cada ramo de actividade, nos trimestres do último ano civil completo disponível. / Percent average weight of loans to non-financial corporations by branch of activity, in terms of the four quarters of the last complete calendar year available.

**B.9.1.4 REPARTIÇÃO POR RAMO DE ACTIVIDADE ECONÓMICA DOS RÁCIOS DE CRÉDITO VENCIDO DAS SOCIEDADES NÃO FINANCEIRAS<sup>(1),(2),(3)</sup>**

**BREAKDOWN OF NON-PERFORMING LOANS RATIO OF NON-FINANCIAL CORPORATIONS BY BRANCH OF ACTIVITY<sup>(1),(2),(3)</sup>**

Fonte / Source: Banco de Portugal

Em percentagem / Percentage

		Agricultura, produção animal, caça e silvicultura	Pesca	Indústrias extractivas	Indústrias transformadoras	Produção e distribuição de electricidade, gás e água	Construção	Comércio por grosso e a retalho; reparação de veículos automóveis, motocicletas e de bens de uso pessoal e doméstico	Alojamento e restauração (Restaurantes e similares)	Transportes e armazenagem	Correios e telecomunicações	Actividades imobiliárias	Alugueres e serviços prestados principalmente às empresas	Educação, saúde e acção social e outras actividades de serviços colectivos, sociais e pessoais	Actividade não identificada	Total
		1	2	3	4	5	6	7	8	9	10	11	12	13	14	15
02	Dez	6.5	15.0	2.0	4.8	0.2	2.8	3.4	2.5	1.1	1.0	1.4	0.6	1.8	0.3	2.5
03	Mar	6.6	14.7	1.8	4.6	0.2	2.8	3.4	2.5	1.1	1.0	1.5	0.7	2.0	0.4	2.6
	Jun	6.2	15.7	1.9	4.7	0.2	3.1	3.4	2.4	1.1	1.2	1.5	0.7	2.1	1.4	2.6
	Set	6.4	16.4	1.6	4.3	0.3	3.1	3.3	2.5	1.1	0.8	1.4	0.7	2.1	1.3	2.5
	Dez	5.9	15.4	2.2	4.1	0.2	2.8	3.2	2.2	1.0	0.5	1.1	0.7	1.1	3.8	2.3
04	Mar	6.1	15.4	2.0	4.1	0.6	2.9	3.1	2.2	0.9	0.4	1.1	0.7	1.1	5.0	2.3
	Jun	5.7	13.3	1.6	3.8	0.1	2.6	2.6	2.0	0.9	0.4	1.0	0.6	1.3	0.2	2.1
	Set	5.2	13.0	1.9	3.8	0.2	2.4	2.5	2.3	0.8	0.3	1.2	0.7	1.8	0.3	2.1
	Dez	4.8	11.8	2.6	3.4	0.2	2.1	2.4	2.1	0.7	0.3	1.0	0.7	1.6	0.1	1.9
05	Mar	4.7	11.0	4.1	3.6	0.2	2.4	2.4	2.5	0.8	0.6	0.8	1.0	1.9	0.3	2.0

		1	2	3	4	5	6	7	8	9	10	11	12	13	14	15
		Agriculture, hunting and forestry	Fishing	Mining and quarrying	Manufacturing	Production and distribution of electricity, gas and water	Construction	Wholesale and retail trade; repair of motor vehicles, motorcycles and personal and household goods	Hotels and catering (restaurants and other)	Transport and storage	Post and telecommunications	Real estate	Rental and supply of services to non-financial corporations	Education, health and other community, social and personal service activities	Non-identified activity	Total

(1) Empréstimos concedidos por bancos, caixas económicas, caixas de crédito agrícola mútuo, instituições financeiras de crédito, sociedades de factoring, sociedades de locação financeira, sociedades emittentes ou gestoras de cartões de crédito, sociedades financeiras para aquisições a crédito e outras sociedades financeiras. / Loans extended by banks, savings banks, mutual agricultural credit banks, credit financial institutions, financial leasing companies, credit card issuing and managing companies, credit-purchase financing companies and other financial intermediaries.

(2) Inclui créditos cedidos em operações de titularização. Não inclui créditos abatidos ao activo. / It includes securitised loans. It does not include written-off loans.

(3) Crédito vencido/crédito concedido, em cada ramo de actividade, em percentagem. / Non-performing loans/ total loans by branch of activity in percentage.

**B.9.1.5 REPARTIÇÃO POR RAMO DE ACTIVIDADE ECONÓMICA DOS EMPRÉSTIMOS CONCEDIDOS A SOCIEDADES NÃO FINANCEIRAS DA INDÚSTRIA TRANSFORMADORA<sup>(1),(2)</sup>**

**BREAKDOWN OF LOANS GRANTED TO NON-FINANCIAL CORPORATIONS OF THE MANUFACTURING INDUSTRY BY BRANCH OF ACTIVITY<sup>(1),(2)</sup>**

Saldos em fim de trimestre

End-of-quarter figures

Fonte / Source: Banco de Portugal

10<sup>6</sup> euros

	1	2	3	4	5	6	7	8	9	10	11	12	13	14=1+...+13
	(18.1%) <sup>(3)</sup>	(16.4%)	(3.2%)	(7.8%)	(10.3%)	(4.3%)	(3.5%)	(11.7%)	(9.6%)	(4.4%)	(2.6%)	(3.2%)	(4.9%)	
	Indústrias alimentares, das bebidas e do tabaco	Indústria têxtil	Indústria do couro e de produtos do couro	Indústrias da madeira e da cortiça e suas obras	Indústrias de pasta, de papel e cartão e seus artigos; edição e impressão	Fabricação de coque, produtos petrolíferos refinados e combustíveis nuclear, de produtos químicos e de fibras sintéticas ou artificiais	Fabricação de artigos de borracha e de matérias plásticas	Fabricação de outros produtos minerais não metálicos	Indústrias metalúrgicas de base e de produtos metálicos	Fabricação de máquinas e de equipamentos, n. e.	Fabricação de equipamento eléctrico e de óptica	Fabricação de material de transporte	Indústrias transformadoras, n. e.	Total

02	Dez	2 691	2 387	497	1 054	1 385	780	520	1 725	1 309	632	463	539	692	14 675
03	Mar	2 745	2 419	516	1 078	1 397	673	538	1 656	1 345	634	436	557	687	14 680
	Jun	2 609	2 420	492	1 102	1 413	703	522	1 719	1 354	625	432	575	685	14 652
	Set	2 475	2 372	467	1 117	1 439	730	516	1 722	1 335	612	439	541	681	14 445
04	Dez	2 471	2 354	472	1 113	1 512	585	482	1 804	1 320	609	379	409	678	14 188
	Mar	2 577	2 365	468	1 097	1 427	596	489	1 767	1 288	613	359	421	694	14 160
	Jun	2 492	2 276	442	1 070	1 404	573	484	1 603	1 311	599	356	428	681	13 719
	Set	2 462	2 223	421	1 047	1 402	589	484	1 550	1 323	600	367	434	669	13 571
05	Dez	2 435	2 163	412	1 054	1 435	581	496	1 497	1 349	606	341	465	667	13 500
	Mar	2 409	2 057	415	1 100	1 142	636	509	1 535	1 412	635	323	373	663	13 208

	1	2	3	4	5	6	7	8	9	10	11	12	13	14=1+...+13
	(18.1%) <sup>(3)</sup>	(16.4%)	(3.2%)	(7.8%)	(10.3%)	(4.3%)	(3.5%)	(11.7%)	(9.6%)	(4.4%)	(2.6%)	(3.2%)	(4.9%)	
	Manufacture of food products, beverages and tobacco	Manufacture of textiles	Manufacture of leather and leather products	Wood and cork industries and articles thereof	Manufacture of pulp, paper and paper products; publishing and printing	Manufacture of coke, refined oil products and nuclear fuel, of chemical products and man-made fibres	Manufacture of rubber and plastic products	Manufacture of other non-metallic mineral products	Base metal industries and manufacture of metal products	Manufacture of machinery and equipment, non elsewhere classified	Manufacture of electrical and optical equipment	Manufacture of transport equipment	Manufacturing industries, non elsewhere classified	Total

(1) Empréstimos concedidos por bancos, caixas económicas, caixas de crédito agrícola mútuo, instituições financeiras de crédito, sociedades de factoring, sociedades de locação financeira, sociedades emitentes ou gestoras de cartões de crédito, sociedades financeiras para aquisições a crédito e outras sociedades financeiras. / Loans extended by banks, savings banks, mutual agricultural credit banks, credit financial institutions, financial leasing companies, credit card issuing and managing companies, credit-purchase financing companies and other financial intermediaries.

(2) Inclui créditos cedidos em operações de titularização. Não inclui créditos abatidos ao activo. / It includes securitised loans. It does not include written-off loans.

(3) Peso médio, em percentagem, dos empréstimos concedidos às sociedades não financeiras de cada ramo de actividade, nos trimestres do último ano civil completo disponível. / Percent average weight of loans to non-financial corporations by branch of activity, in terms of the four quarters of the last complete calendar year available.

**B.9.1.6 REPARTIÇÃO POR RAMO DE ACTIVIDADE ECONÓMICA DOS RÁCIOS DE CRÉDITO VENCIDO DAS SOCIEDADES NÃO FINANCEIRAS DA INDÚSTRIA TRANSFORMADORA<sup>(1),(2),(3)</sup>**

**BREAKDOWN OF NON-PERFORMING LOANS RATIO OF NON-FINANCIAL CORPORATIONS OF THE MANUFACTURING INDUSTRY BY BRANCH OF ACTIVITY<sup>(1),(2),(3)</sup>**

Fonte / Source: Banco de Portugal

Em percentagem / Percentage

	1	2	3	4	5	6	7	8	9	10	11	12	13	14
	Indústrias alimentares, das bebidas e do tabaco	Indústria têxtil	Indústria do couro e de produtos do couro	Indústrias da madeira e da cortiça e suas obras	Indústrias de pasta, de papel e cartão e seus artigos; edição e impressão	Fabricação de coque, produtos petrolíferos refinados e combustíveis nuclear, de produtos químicos e de fibras sintéticas ou artificiais	Fabricação de artigos de borracha e de matérias plásticas	Fabricação de outros produtos minerais não metálicos	Indústrias metalúrgicas de base e de produtos metálicos	Fabricação de máquinas e de equipamentos, n. e.	Fabricação de equipamento eléctrico e de óptica	Fabricação de material de transporte	Indústrias transformadoras, n. e.	Total

02	Dez	4.1	7.4	11.2	6.7	3.1	1.1	3.7	3.1	2.7	9.0	4.9	5.7	4.8
03	Mar	3.9	7.4	9.6	6.8	2.7	1.0	2.6	3.2	2.5	4.6	4.2	5.4	4.6
	Jun	4.1	7.6	10.7	6.6	2.4	1.1	2.9	2.9	2.4	4.5	4.3	5.9	4.7
	Set	4.0	6.6	10.3	6.9	2.5	1.0	2.6	2.7	2.6	4.3	4.0	4.8	4.3
04	Dez	3.6	6.3	10.6	5.3	2.2	1.3	2.6	2.2	2.6	4.1	3.0	7.0	4.1
	Mar	3.7	6.1	10.8	5.4	2.4	1.2	2.4	2.4	2.5	4.1	2.7	6.4	4.1
	Jun	3.4	5.8	10.9	5.1	2.2	1.2	2.1	2.4	2.1	3.3	2.5	4.6	3.8
	Set	3.3	6.7	10.2	5.2	2.0	1.0	1.9	2.6	2.0	3.4	2.4	3.3	3.8
05	Dez	3.2	6.3	10.2	4.3	1.9	1.0	1.8	2.3	1.7	3.0	2.2	3.1	3.4
	Mar	3.4	6.5	10.0	4.4	2.4	0.9	1.8	2.1	1.4	3.4	2.8	3.9	3.6

	1	2	3	4	5	6	7	8	9	10	11	12	13	14
	Manufacture of food products, beverages and tobacco	Manufacture of textiles	Manufacture of leather and leather products	Wood and cork industries and articles thereof	Manufacture of pulp, paper and paper products; publishing and printing	Manufacture of coke, refined oil products and nuclear fuel, of chemical products and man-made fibres	Manufacture of rubber and plastic products	Manufacture of other non-metallic mineral products	Base metal industries and manufacture of metal products	Manufacture of machinery and equipment, non elsewhere classified	Manufacture of electrical and optical equipment	Manufacture of transport equipment	Manufacturing industries, non elsewhere classified	Total

(1) Empréstimos concedidos por bancos, caixas económicas, caixas de crédito agrícola mútuo, instituições financeiras de crédito, sociedades de factoring, sociedades de locação financeira, sociedades emitentes ou gestoras de cartões de crédito, sociedades financeiras para aquisições a crédito e outras sociedades financeiras. / Loans extended by banks, savings banks, mutual agricultural credit banks, credit financial institutions, financial leasing companies, credit card issuing and managing companies, credit-purchase financing companies and other financial intermediaries.

(2) Inclui créditos cedidos em operações de titularização. Não inclui créditos abatidos ao activo. / It includes securitised loans. It does not include written-off loans.

(3) Crédito vencido/crédito concedido, em cada ramo de actividade, em percentagem. / Non-performing loans/ total loans by branch of activity in percentage.



**B.9.1.7 PERCENTAGEM DE SOCIEDADES NÃO FINANCEIRAS POR ESCALÕES DE CRÉDITO CONCEDIDO<sup>(1),(2),(3)</sup>**

**BREAKDOWN OF THE PERCENTAGE OF NON-FINANCIAL CORPORATIONS BY BRACKET OF CREDIT AMOUNT<sup>(1),(2),(3)</sup>**

Fonte / Source: Banco de Portugal

Em percentagem / Percentage

	1	2	3	4	5	6	7	8	
	Inferior a 20	20 - 50	50 - 100	100 - 200	200 - 400	400 - 1000	1 000 - 5 000	Superior a 5 000	
02 Dez	41.5	18.0	12.1	9.7	7.0	6.0	4.6	1.1	
03 Mar	41.1	18.2	12.2	9.8	7.1	6.0	4.7	1.1	
Jun	41.8	18.0	12.0	9.6	7.0	5.9	4.6	1.1	
Set	41.4	18.2	12.1	9.7	7.0	5.9	4.6	1.1	
04 Dez	41.3	18.3	12.0	9.7	7.0	5.9	4.6	1.1	
Mar	41.7	18.3	12.0	9.7	6.9	5.8	4.6	1.1	
Jun	41.8	18.2	11.9	9.7	6.9	5.8	4.6	1.1	
Set	41.8	18.2	11.9	9.6	6.9	5.9	4.6	1.1	
05 Dez	41.5	18.2	11.9	9.6	7.0	5.9	4.6	1.1	
Mar	41.5	18.3	12.0	9.6	7.0	5.9	4.6	1.2	

1	2	3	4	5	6	7	8
Below 20	20 - 50	50 - 100	100 - 200	200 - 400	400 - 1,000	1,000 - 5,000	Above 5,000

(1) Empréstimos concedidos por bancos, caixas económicas, caixas de crédito agrícola mútuo, instituições financeiras de crédito, sociedades de factoring, sociedades de locação financeira, sociedades emitentes ou gestoras de cartões de crédito, sociedades financeiras para aquisições a crédito e outras sociedades financeiras. / Loans extended by banks, savings banks, mutual agricultural credit banks, credit financial institutions, financial leasing companies, credit card issuing and managing companies, credit-purchase financing companies and other financial intermediaries.

(2) Inclui créditos cedidos em operações de titularização. Não inclui créditos abatidos ao activo. / It includes securitised loans. It does not include written-off loans.

(3) Escalões de crédito em milhares de euros. / Brackets of credit amount in thousands of euros.

**B.9.1.8 ENDIVIDAMENTO MÉDIO DAS SOCIEDADES NÃO FINANCEIRAS POR ESCALÕES DE CRÉDITO CONCEDIDO<sup>(1),(2),(3)</sup>**

**BREAKDOWN OF AVERAGE INDEBTEDNESS OF NON-FINANCIAL CORPORATIONS BY BRACKET OF CREDIT AMOUNT<sup>(1),(2),(3)</sup>**

Fonte / Source: Banco de Portugal

10<sup>3</sup> euros

	1	2	3	4	5	6	7	8	9	
	Inferior a 20	20 - 50	50 - 100	100 - 200	200 - 400	400 - 1000	1 000 - 5 000	Superior a 5000	Total	
02 Dez	7.2	32.5	71.7	142.0	282.0	629.0	2 080.0	21 265.3	416.2	
03 Mar	7.3	32.4	71.5	141.6	281.9	627.8	2 083.4	20 873.1	415.4	
Jun	7.2	32.3	71.4	141.7	282.1	627.9	2 081.7	20 637.8	411.7	
Set	7.3	32.0	70.9	140.7	280.0	626.6	2 079.0	20 525.3	410.0	
04 Dez	7.3	32.1	70.8	140.8	279.7	626.8	2 084.4	20 560.6	412.2	
Mar	7.2	32.0	70.7	140.8	279.8	625.3	2 077.7	20 791.5	411.0	
Jun	7.2	32.2	70.8	141.3	280.5	627.3	2 081.1	20 339.6	410.7	
Set	7.2	32.2	70.6	140.9	280.2	623.8	2 076.9	20 067.0	409.9	
05 Dez	7.2	32.0	70.5	140.3	279.4	623.5	2 074.0	19 715.7	409.2	
Mar	7.1	32.0	70.5	140.5	280.5	623.4	2 064.7	19 336.8	406.8	

1	2	3	4	5	6	7	8	9
Below 20	20 - 50	50 - 100	100 - 200	200 - 400	400 - 1,000	1,000 - 5,000	Above 5,000	Total

(1) Empréstimos concedidos por bancos, caixas económicas, caixas de crédito agrícola mútuo, instituições financeiras de crédito, sociedades de factoring, sociedades de locação financeira, sociedades emitentes ou gestoras de cartões de crédito, sociedades financeiras para aquisições a crédito e outras sociedades financeiras. / Loans extended by banks, savings banks, mutual agricultural credit banks, credit financial institutions, financial leasing companies, credit card issuing and managing companies, credit-purchase financing companies and other financial intermediaries.

(2) Inclui créditos cedidos em operações de titularização. Não inclui créditos abatidos ao activo. / It includes securitised loans. It does not include written-off loans.

(3) Escalões de crédito em milhares de euros. / Brackets of credit amount in thousands of euros.

**B.9.1.9 PERCENTAGEM DE SOCIEDADES NÃO FINANCEIRAS COM CRÉDITO VENCIDO POR ESCALÕES DE CRÉDITO CONCEDIDO<sup>(1),(2),(3),(4)</sup>**

**BREAKDOWN OF THE PERCENTAGE OF NON-FINANCIAL CORPORATIONS WITH NON-PERFORMING LOANS BY BRACKET OF CREDIT AMOUNT<sup>(1),(2),(3),(4)</sup>**

Fonte / Source: Banco de Portugal

Em percentagem / Percentage

	Inferior a 20	20 - 50	50 - 100	100 - 200	200 - 400	400 - 1 000	1 000 - 5 000	Superior a 5 000	Total
	1	2	3	4	5	6	7	8	9
<b>02</b> Dez	13.1	13.9	14.9	14.1	13.5	12.5	11.2	9.3	13.4
<b>03</b> Mar	13.1	14.2	15.6	15.2	14.7	14.2	13.4	10.6	14.0
Jun	12.9	14.6	15.8	14.9	14.5	13.8	13.3	9.2	13.9
Set	13.2	14.5	15.4	14.8	14.1	13.3	12.6	10.0	13.9
<b>04</b> Dez	13.3	14.1	14.6	13.5	13.4	12.1	11.1	8.9	13.4
Mar	13.5	14.7	14.9	14.2	14.0	12.8	12.0	9.5	13.8
Jun	12.7	13.0	13.8	13.4	12.9	12.3	11.5	7.7	12.8
Set	13.1	13.2	13.8	13.3	13.0	12.1	11.4	7.1	13.0
<b>05</b> Dez	13.5	12.6	12.8	12.3	11.4	10.4	9.9	5.4	12.5
Mar	14.4	13.5	13.7	12.8	12.3	11.6	11.2	7.1	13.4

	1	2	3	4	5	6	7	8	9
	Below 20	20 - 50	50 - 100	100 - 200	200 - 400	400 - 1,000	1,000 - 5,000	Above 5,000	Total

(1) Empréstimos concedidos por bancos, caixas económicas, caixas de crédito agrícola mútuo, instituições financeiras de crédito, sociedades de factoring, sociedades de locação financeira, sociedades emitentes ou gestoras de cartões de crédito, sociedades financeiras para aquisições a crédito e outras sociedades financeiras. / Loans extended by banks, savings banks, mutual agricultural credit banks, credit financial institutions, financial leasing companies, credit card issuing and managing companies, credit-purchase financing companies and other financial intermediaries.

(2) Inclui créditos cedidos em operações de titularização. Não inclui créditos abatidos ao activo. / It includes securitised loans. It does not include written-off loans.

(3) Escalões de crédito em milhares de euros. / Brackets of credit amount extended in thousands of euros.

(4) Número de sociedades com crédito vencido/número de sociedades com crédito concedido, em cada escalão, em percentagem. / Number of corporations with non-performing loans/number of corporations with credit in each bracket, in percentage.

**B.9.1.10 RÁCIO DE CRÉDITO VENCIDO DAS SOCIEDADES NÃO FINANCEIRAS POR ESCALÕES DE CRÉDITO CONCEDIDO<sup>(1),(2),(3),(4)</sup>**

**BREAKDOWN OF NON-PERFORMING LOANS RATIO OF NON-FINANCIAL CORPORATIONS BY BRACKET OF CREDIT AMOUNT<sup>(1),(2),(3),(4)</sup>**

Fonte / Source: Banco de Portugal

Em percentagem / Percentage

	Inferior a 20	20 - 50	50 - 100	100 - 200	200 - 400	400 - 1 000	1 000 - 5 000	Superior a 5 000	Total
	1	2	3	4	5	6	7	8	9
<b>02</b> Dez	8.8	7.9	7.9	6.4	5.8	4.7	3.3	0.9	2.5
<b>03</b> Mar	8.5	7.7	7.8	6.5	5.7	4.9	3.4	0.9	2.6
Jun	8.2	7.8	7.6	6.5	5.7	4.9	3.5	1.0	2.6
Set	7.9	7.4	7.2	6.5	5.4	4.9	3.3	1.0	2.5
Dez	8.1	7.5	7.1	5.9	5.3	4.5	3.1	0.7	2.3
<b>04</b> Mar	8.1	7.6	7.0	6.0	5.4	4.7	3.2	0.7	2.3
Jun	7.8	6.7	6.2	5.2	4.9	4.2	2.8	0.6	2.1
Set	7.8	6.6	5.9	5.1	4.8	4.1	3.0	0.6	2.1
Dez	7.8	6.4	5.6	4.9	4.5	3.8	2.7	0.5	1.9
<b>05</b> Mar	8.3	6.8	6.0	5.0	4.7	4.0	2.8	0.5	2.0

	1	2	3	4	5	6	7	8	9
	Below 20	20 - 50	50 - 100	100 - 200	200 - 400	400 - 1,000	1,000 - 5,000	Above 5,000	Total

(1) Empréstimos concedidos por bancos, caixas económicas, caixas de crédito agrícola mútuo, instituições financeiras de crédito, sociedades de factoring, sociedades de locação financeira, sociedades emitentes ou gestoras de cartões de crédito, sociedades financeiras para aquisições a crédito e outras sociedades financeiras. / Loans extended by banks, savings banks, mutual agricultural credit banks, credit financial institutions, financial leasing companies, credit card issuing and managing companies, credit-purchase financing companies and other financial intermediaries.

(2) Inclui créditos cedidos em operações de titularização. Não inclui créditos abatidos ao activo. / It includes securitised loans. It does not include written-off loans.

(3) Escalões de crédito em milhares de euros. / Brackets of credit amount in thousands of euros.

(4) Crédito vencido/ crédito concedido, em cada escalão, em percentagem. / Non-performing loans/ total loans in each bracket, in percentage.



## B.10 Mercado monetário interbancário

### *B.10 Interbank money market*



**B.10.1 MERCADO MONETÁRIO INTERBANCÁRIO (MMI)<sup>(1)(2)</sup>**
**Taxas de juro e montantes**
**INTERBANK MONEY MARKET (MMI)<sup>(1)(2)</sup>**
**Interest rates and amounts**

Fonte / Source: Banco de Portugal

 Montantes / Amounts: 10<sup>6</sup> euros – Taxas de juro / Interest rates: %

	Overnight						5 a 9 dias						Total do MMI		
	Data valor do próprio dia		Data valor diferida de 1 dia		Data valor diferida de 2 dias		Data valor do próprio dia		Data valor diferida de 1 dia		Data valor diferida de 2 dias		Data valor do próprio dia	Data valor diferida de 1 dia	Data valor diferida de 2 dias
	Taxa de juro	Montante	Taxa de juro	Montante	Taxa de juro	Montante	Taxa de juro	Montante	Taxa de juro	Montante	Taxa de juro	Montante	Montante	Montante	Montante
1	2	3	4	5	6	7	8	9	10	11	12	13	14	15	
<b>04</b> Dez	2.023	6 193.7	2.407	7 162.1	2.314	1 309.6	2.725	242.4	2.714	797.0	2.344	85.0	7 476.0	9 708.2	1 481.6
<b>05</b> Jan	2.044	5 799.8	2.258	10 531.7	2.091	116.0	2.182	298.7	2.711	375.0	2.090	35.0	6 987.4	11 407.0	292.0
Fev	2.031	4 626.0	2.212	8 527.6	2.230	571.4	2.191	148.8	2.524	404.0	2.202	135.0	5 235.9	9 974.6	842.4
Mar	2.051	7 349.5	2.176	11 329.1	.	.	2.268	65.3	2.742	550.0	2.079	215.0	8 005.5	12 379.8	439.0
Abr	2.058	4 032.3	2.170	9 638.1	2.191	545.4	2.436	74.3	2.750	813.0	2.458	45.0	4 836.2	11 229.1	818.0
Mai	2.059	6 151.3	2.145	10 594.9	2.155	498.4	2.217	175.5	2.757	1 210.0	2.313	75.0	6 758.0	12 078.0	777.4
<b>05</b> Mai	2.050	189.3	2.154	537.4	.	.	.	.	2.760	50.0	.	.	269.3	587.4	37.0
03	2.062	351.5	2.141	498.5	.	.	.	.	2.760	125.0	.	.	391.6	623.5	25.0
04	2.067	336.8	2.156	482.5	.	.	.	.	2.770	50.0	.	.	366.8	549.2	10.0
05	2.075	264.0	2.134	433.5	.	.	.	.	2.770	50.0	.	.	279.0	483.5	15.0
06	2.050	294.0	2.114	462.6	.	.	.	.	.	.	.	.	294.0	462.6	.
09	2.024	252.8	2.124	517.6	.	.	.	.	2.760	50.0	.	.	258.5	567.6	.
10	1.947	161.0	2.136	497.4	.	.	2.040	10.0	2.760	125.0	.	.	173.0	647.4	10.0
11	2.063	304.4	2.150	479.2	.	.	.	.	2.760	50.0	.	.	318.6	535.2	.
12	2.058	279.3	2.139	505.4	.	.	.	.	2.760	50.0	.	.	288.3	555.4	30.0
13	2.059	287.3	2.146	533.5	.	.	.	.	.	.	.	.	289.0	533.5	.
16	2.069	1 337.3	2.159	520.2	.	.	.	.	2.760	50.0	.	.	1 374.3	570.2	15.0
17	2.058	197.5	2.148	552.4	.	.	2.320	20.0	2.760	125.0	.	.	217.5	732.7	.
18	2.057	230.7	2.148	552.4	.	.	2.561	21.5	2.760	50.0	.	.	282.2	602.4	30.0
19	2.056	174.5	2.166	530.0	.	.	2.080	40.0	2.760	25.0	.	.	214.5	555.0	2.0
20	2.057	270.5	2.140	515.0	.	.	.	.	2.760	25.0	.	.	271.2	540.0	.
23	2.058	177.8	2.140	515.1	.	.	.	.	2.760	50.0	2.090	50.0	181.0	565.1	50.0
24	2.059	194.9	2.080	465.0	.	.	2.060	7.0	2.735	130.0	.	.	242.3	715.0	30.0
25	2.078	21.7	2.090	486.5	2.155	498.4	2.216	70.0	.	.	2.760	25.0	203.8	486.5	523.4
26	.	.	.	.	.	.	.	.	.	.	.	.	.	.	.
27	2.070	275.6	2.166	488.5	.	.	.	.	2.780	25.0	.	.	275.6	563.5	.
30	2.067	225.6	2.213	518.6	.	.	.	.	2.770	50.0	.	.	235.6	568.6	.
31	2.088	324.9	2.188	503.7	.	.	2.070	7.0	2.744	130.0	.	.	332.0	633.7	.

1	2	3	4	5	6	7	8	9	10	11	12	13	14	15
Interest rate	Amount	Interest rate	Amount	Interest rate	Amount	Interest rate	Amount	Interest rate	Amount	Interest rate	Amount	Amount	Amount	Amount
Value date of same day		Value date deferred 1 day		Value date deferred 2 days		Value date of same day		Value date deferred 1 day		Value date deferred 2 days		Value date of same day	Value date deferred 1 day	Value date deferred 2 days
Overnight						5 to 9 days						Total of MMI		

(1) Informação relativa às operações realizadas no Mercado Monetário Interbancário doméstico, sem exigência de garantia, no qual as instituições participantes permutam fundos representados por depósitos à ordem no Banco de Portugal, denominados em euros, sendo estas operações processadas e liquidadas através do SITEME (Sistema Electrónico de Transferências de Mercado). Em cada prazo, a taxa média ponderada e o montante apenas tomam em consideração operações de montante igual ou superior a 1 milhão de euros. Apenas é apresentada informação relativa ao prazo overnight e ao prazo de 5 a 9 dias, dada a pouca representatividade no mercado dos restantes prazos. A informação sobre taxas de juro e respectivos montantes transaccionados relativa às restantes maturidades que não são apresentadas no quadro pode ser obtida no sítio do Banco de Portugal na internet ([www.bportugal.pt](http://www.bportugal.pt)) por recurso às séries longas. / Data on unsecured transactions made in the domestic Interbank Money Market, where participant institutions exchange funds represented by deposits with Banco de Portugal, denominated in euros; these transactions are processed and settled through SITEME (Markets Electronic Transfer System). The weighted average rate and amount of any maturity do not take into account operations below 1 million euros. Only data on overnight and 5 to 9 days maturities is displayed, as trading in other maturities is very thin. Data on interest rates and traded amounts related to other maturities than those displayed in the table can be obtained at Banco de Portugal website ([www.bportugal.pt](http://www.bportugal.pt)) in historical series.

(2) Nos dias feriado em Portugal, não são contratadas quaisquer operações no Mercado Monetário Interbancário doméstico. / On Portuguese holidays, there are no transactions in the domestic Interbank Money Market.



B.11 Mercados de títulos

*B.11 Securities markets*





**B.11.1.1 TÍTULOS EMITIDOS - TOTAL DE AÇÕES E TÍTULOS DE DÍVIDA**
**SECURITIES ISSUED – TOTAL SHARES AND DEBT SECURITIES**

Por prazo, moeda, mercado de emissão e sector institucional do emitente

By maturity, currency, issuance market and issuing sector

Emissões líquidas

Net issues

Fonte / Source: Banco de Portugal

 10<sup>6</sup> euros

	Tipo de título							Sector institucional do emitente						Total
	Títulos de dívida				Ações			Instituições financeiras monetárias	Instituições financeiras não monetárias	Administrações Públicas	Sector não financeiro (excepto Administrações Públicas)			
	Prazo		Moeda		Mercado de emissão							Cotadas	Não cotadas	
	Curto prazo	Médio e longo prazos	Euro <sup>(1)</sup>	Outras moedas	Portugal	Outros países da área do euro	Países fora da área do euro							
1	2	3	4	5	6	7	8	9	10	11	12	13	14	
<b>02</b>	1 832	7 657	12 599	-3 110	11 894	-19	-2 386	1 012	4 993	503	1 086	6 583	7 322	15 493
<b>03</b>	2 997	3 522	8 030	-1 511	8 173	-558	-1 097	963	3 779	2 987	1 614	4 457	2 202	11 261
<b>04</b>	8 611	-472	8 925	-785	9 722	-338	-1 244	1 620	4 034	-678	2 380	6 580	5 513	13 794
<b>03</b> Nov	-113	-361	100	-574	519	50	-1 043	0	203	-218	-50	-710	707	-270
Dez	-315	1 238	943	-20	2 003	0	-1 081	12	119	143	1 836	-723	-202	1 054
<b>04</b> Jan	682	-383	472	-173	1 158	-3	-856	14	198	-698	35	782	392	510
Fev	468	-894	-487	61	402	-518	-309	0	295	-106	7	-289	257	-131
Mar	173	1 084	1 186	71	814	0	443	0	174	840	59	170	363	1 431
Abr	1 271	-243	1 018	10	936	0	92	1	185	-105	-108	850	577	1 215
Mai	707	526	1 209	24	1 165	0	67	3	160	58	-20	1 414	-58	1 395
Jun	880	579	1 077	383	1 305	-1	156	20	288	-66	133	1 031	668	1 767
Jul	-903	2 016	1 122	-9	1 291	2	-180	174	254	-168	35	1 550	124	1 541
Ago	691	-3 758	-2 787	-280	-2 921	0	-146	0	218	-96	-10	-2 726	-17	-2 848
Set	1 824	430	2 893	-639	2 943	0	-689	0	106	230	299	1 388	443	2 360
Out	1 068	441	1 572	-63	668	500	341	0	137	247	390	850	160	1 646
Nov	-555	-61	-619	2	-452	0	-165	1 408	101	-1 091	283	62	1 638	892
Dez	2 305	-209	2 270	-173	2 413	-317	1	0	1 918	275	1 276	1 498	965	4 015
<b>05</b> Jan	-1 879	268	-1 393	-217	-911	-95	-604	-677	1 383	-872	-11	-431	410	-905
Fev	749	948	1 725	-27	2 787	-1 042	-47	0	29	-1 059	-17	3 105	-303	1 726
Mar	499	342	897	-56	348	458	35	0	41	-457	-15	-1 078	2 432	882
Abr	1 010	-2 111	-1 065	-36	-1 160	-62	121	6	65	-4 028	495	2 191	314	-1 029

1	2	3	4	5	6	7	8	9	10	11	12	13	14
Short-term	Medium - and long-term	Euro <sup>(1)</sup>	Other currencies	Portugal	Other euro area countries	Other countries	Quoted	Unquoted	Monetary financial institutions	Non-monetary financial institutions	General Government	Non-financial corporations (other than the General Government)	Total
Maturity		Currency		Issuance market			Shares		Institutional sector of the issuer				
Debt securities				Securities									

(1) Inclui emissões líquidas nas denominações nacionais do euro. / Includes net issues expressed in the national denominations of the euro.

**B.11.1.2 TÍTULOS EMITIDOS POR INSTITUIÇÕES FINANCEIRAS MONETÁRIAS - TOTAL DE AÇÕES E TÍTULOS DE DÍVIDA**
**SECURITIES ISSUED BY MONETARY FINANCIAL INSTITUTIONS – TOTAL SHARES AND DEBT SECURITIES**

Por prazo, moeda e mercado de emissão

By maturity, currency and issuance market

Emissões líquidas

Net issues

Fonte / Source: Banco de Portugal

 10<sup>6</sup> euros

	Títulos de dívida							Ações		Total	
	Prazo			Moeda		Mercado de emissão			Cotadas		Não cotadas
	Curto prazo	Médio e longo prazos		Euro <sup>(1)</sup>	Outras moedas	Portugal	Outros países da área do euro	Países fora da área do euro			
		Taxa fixa	Taxa indexada								
1	2	3	4	5	6	7	8	9	10	11	
<b>02</b>	-7	467	-415	1 451	-1 406	-227	-82	354	573	-115	503
<b>03</b>	446	450	935	2 186	-356	1 759	-287	358	931	227	2 987
<b>04</b>	-551	-79	-795	-1 276	-149	-574	-316	-535	0	747	-678
<b>03</b> Nov	259	-872	396	-258	40	-172	-200	154	0	0	-218
Dez	184	52	-232	-56	60	-162	0	166	0	138	143
<b>04</b> Jan	-852	136	18	-528	-170	155	0	-853	0	0	-698
Fev	25	95	-227	-146	40	-121	0	15	0	0	-106
Mar	770	104	-34	772	68	326	0	514	0	0	840
Abr	-37	82	-149	-117	13	-100	0	-5	0	0	-105
Mai	1	52	16	51	60	60	0	8	0	-10	58
Jun	-130	194	-109	-325	279	59	-1	-104	0	-20	-66
Jul	-87	-53	-58	-188	-10	-113	2	-87	0	30	-168
Ago	-173	137	-60	186	-282	77	0	-173	0	0	-96
Set	157	56	17	57	172	73	0	157	0	0	230
Out	284	-82	-4	259	-62	-76	0	273	0	50	247
Nov	-134	-949	-8	-1 091	0	-959	0	-132	0	0	-1 091
Dez	-374	148	-197	-173	-249	44	-317	-149	0	697	275
<b>05</b> Jan	-704	-69	-99	-655	-217	-169	0	-704	0	0	-872
Fev	-66	121	-1 114	-1 032	-27	-1	-991	-66	0	0	-1 059
Mar	-37	25	-445	-400	-57	-233	-140	-84	0	0	-457
Abr	-131	-1 530	-2 421	-4 022	-60	-3 871	-62	-149	0	54	-4 028

1	2	3	4	5	6	7	8	9	10	11
Short-term	Fixed rate	Floating rate	Euro <sup>(1)</sup>	Other currencies	Portugal	Other euro area countries	Other countries	Quoted	Unquoted	Total
Maturity		Currency		Issuance market			Shares			
Debt securities			Securities							

(1) Inclui emissões líquidas nas denominações nacionais do euro. / Includes net issues expressed in the national denominations of the euro.

**B.11.1.3 TÍTULOS EMITIDOS POR INSTITUIÇÕES FINANCEIRAS NÃO MONETÁRIAS - TOTAL DE AÇÕES E TÍTULOS DE DÍVIDA**

**SECURITIES ISSUED BY NON-MONETARY FINANCIAL INSTITUTIONS - TOTAL SHARES AND DEBT SECURITIES**

Por prazo, moeda, mercado de emissão e subsector institucional

By maturity, currency, issuance market and issuing sub-sector

Emissões líquidas

Net issues

Fonte / Source: Banco de Portugal

10<sup>6</sup> euros

	Tipo de título								Subsector institucional			Total		
	Títulos de dívida								Ações		Intermediários financeiros		Auxiliares financeiros	Sociedades de seguros e fundos de pensões
	Prazo			Moeda		Mercado de emissão			Cotadas	Não cotadas				
	Curto prazo	Médio e longo prazos		Euro <sup>(1)</sup>	Outras moedas	Portugal	Outros países da área do euro	Países fora da área do euro			11		12	13
1	Taxa fixa	Taxa indexada	4	5	6	7	8	9	10	11	12	13	14	
02	-153	0	-45	-198	0	-198	0	0	307	977	871	12	202	1 086
03	116	37	1 434	1 588	0	1 588	0	0	0	27	1 545	13	57	1 614
04	284	558	514	1 356	0	856	500	0	20	1 004	2 335	3	41	2 380
03	Nov	0	0	-50	0	-50	0	0	0	0	-49	0	0	-50
	Dez	116	0	1 788	0	1 903	0	0	0	-67	1 834	2	1	1 836
04	Jan	0	0	0	0	0	0	0	0	35	2	1	32	35
	Fev	0	0	0	0	0	0	0	0	8	0	0	8	7
	Mar	25	0	0	25	0	25	0	0	34	58	0	0	59
	Abr	0	53	-161	-108	0	-108	0	0	1	-108	1	0	-108
	Mai	0	0	-30	-30	0	-30	0	0	11	-20	0	0	-20
	Jun	-40	0	0	-40	0	-40	0	20	154	132	2	0	133
	Jul	55	0	-20	35	0	35	0	0	0	35	0	0	35
	Ago	-10	0	0	-10	0	-10	0	0	0	-10	0	0	-10
	Set	-49	0	350	301	0	301	0	0	-2	299	0	0	299
	Out	-200	500	90	390	0	-110	500	0	0	390	0	0	390
	Nov	0	5	281	286	0	286	0	0	-4	283	0	0	283
	Dez	505	0	4	508	0	508	0	0	768	1 275	-1	2	1 276
05	Jan	0	0	-18	-18	0	-18	0	0	7	-11	0	0	-11
	Fev	-17	0	0	-17	0	-17	0	0	0	-17	0	0	-17
	Mar	-65	0	0	-65	0	-65	0	0	51	-15	0	0	-15
	Abr	0	0	495	495	0	495	0	0	0	495	0	0	495

1	Short-term	2	3	4	5	6	7	8	9	10	11	12	13	14
		Fixed rate	Floating rate											
	Medium - and long-term		Euro <sup>(1)</sup>	Other currencies	Portugal	Other euro area countries	Other countries	Quoted	Unquoted	Financial intermediaries	Financial auxiliaries	Insurance corporations and pension funds		
	Maturity			Currency	Issuance market			Shares		Institutional sub-sector of the issuer				
Debt securities										Shares			Total	
Securities										Institutional sub-sector of the issuer				

(1) Inclui emissões líquidas nas denominações nacionais do euro. / Includes net issues expressed in the national denominations of the euro.

**B.11.1.4 TÍTULOS EMITIDOS POR ADMINISTRAÇÕES PÚBLICAS - TOTAL DE TÍTULOS DE DÍVIDA**

**SECURITIES ISSUED BY THE GENERAL GOVERNMENT - TOTAL DEBT SECURITIES**

Por prazo, moeda, mercado de emissão e subsector institucional

By maturity, currency, issuance market and issuing sub-sector

Emissões líquidas

Net issues

Fonte / Source: Banco de Portugal

10<sup>6</sup> euros

	Tipo de título								Subsector institucional				Total
	Títulos de dívida								Administração Central	Administração Regional	Administração Local	Fundos da Segurança Social	
	Prazo			Moeda		Mercado de emissão							
	Curto prazo	Médio e longo prazos		Euro <sup>(1)</sup>	Outras moedas	Portugal	Outros países da área do euro	Países fora da área do euro	9	10	11	12	
1	Taxa fixa	Taxa indexada	4	5	6	7	8	9	10	11	12	13	
02	-1 078	9 438	-1 778	8 380	-1 797	9 419	-187	-2 649	6 558	30	-5	0	6 583
03	3 940	1 463	-946	5 554	-1 097	6 177	-621	-1 100	4 330	132	-5	0	4 457
04	6 919	319	-658	7 391	-811	8 183	-521	-1 082	6 583	0	-3	0	6 580
03	Nov	-527	-183	0	-110	-600	359	0	-1 068	-710	0	0	-710
	Dez	-573	-134	-16	-603	-120	577	0	-1 300	-722	0	-2	-723
04	Jan	1 264	-480	-3	782	0	785	-3	0	782	0	0	782
	Fev	545	-564	-269	-289	0	500	-518	-271	-289	0	0	-289
	Mar	-641	813	-3	170	0	170	0	0	170	0	0	170
	Abr	865	-15	0	850	0	850	0	0	850	0	0	850
	Mai	926	488	0	1 414	0	1 414	0	0	1 414	0	0	1 414
	Jun	363	720	-51	1 031	0	1 031	0	0	1 033	0	-2	1 031
	Jul	-614	2 493	-329	1 550	0	1 550	0	0	1 550	0	0	1 550
	Ago	1 107	-3 833	0	-2 726	0	-2 726	0	0	-2 726	0	0	-2 726
	Set	1 425	-35	-3	2 199	-811	2 199	0	-811	1 388	0	0	1 388
	Out	978	-128	0	850	0	850	0	0	850	0	0	850
	Nov	-833	895	0	62	0	62	0	0	62	0	0	62
	Dez	1 533	-34	-2	1 498	0	1 498	0	0	1 498	0	-2	1 498
05	Jan	-896	511	-46	-431	0	-336	-95	0	-431	0	0	-431
	Fev	1 176	1 980	-51	3 105	0	3 156	-51	0	3 105	0	0	3 105
	Mar	-764	-312	-2	-1 078	0	-1 078	0	0	-1 078	0	0	-1 078
	Abr	1 074	1 117	0	2 191	0	2 191	0	0	2 191	0	0	2 191

1	Short-term	2	3	4	5	6	7	8	9	10	11	12	13
		Fixed rate	Floating rate										
	Medium - and long-term		Euro <sup>(1)</sup>	Other currencies	Portugal	Other euro area countries	Other countries	Central Government	Regional Government	Local Government	Social Security funds		
	Maturity			Currency	Issuance market			Institutional sub-sector of the issuer					
Debt securities										Shares			Total
Securities										Institutional sub-sector of the issuer			

(1) Inclui emissões líquidas nas denominações nacionais do euro. / Includes net issues expressed in the national denominations of the euro.

**B.11.1.5.1 TÍTULOS EMITIDOS PELO SECTOR NÃO FINANCEIRO (EXCEPTO ADMINISTRAÇÕES PÚBLICAS) - TOTAL DE ACÇÕES E TÍTULOS DE DÍVIDA**

Por prazo, moeda e mercado de emissão  
Emissões líquidas

**SECURITIES ISSUED BY NON-FINANCIAL CORPORATIONS (OTHER THAN THE GENERAL GOVERNMENT) - TOTAL SHARES AND DEBT SECURITIES**

By maturity, currency and issuance market  
Net issues

Fonte / Source: Banco de Portugal

10<sup>6</sup> euros

	Títulos de dívida								Acções		Total	
	Prazo			Moeda		Mercado de emissão			Cotadas	Não cotadas		
	Curto prazo	Médio e longo prazos		Euro <sup>(1)</sup>	Outras moedas	Portugal	Outros países da área do euro	Países fora da área do euro				
		Taxa fixa	Taxa indexada									
1	2	3	4	5	6	7	8	9	10	11		
<b>02</b>	3 070	-11	1	2 966	94	2 901	250	-91	132	4 130	7 322	
<b>03</b>	-1 505	-162	312	-1 297	-58	-1 351	350	-355	32	3 525	2 202	
<b>04</b>	1 959	-366	37	1 454	175	1 257	0	373	1 600	2 284	5 513	
<b>03</b>	Nov	156	-1	350	518	-14	382	250	-128	0	203	707
	Dez	-43	-101	-119	-302	40	-315	0	53	12	48	-202
<b>04</b>	Jan	270	-2	-52	218	-3	218	0	-3	14	163	392
	Fev	-101	-4	75	-51	21	23	0	-54	0	288	257
	Mar	20	0	203	219	4	294	0	-71	0	140	363
	Abr	444	14	-66	394	-2	295	0	97	1	185	577
	Mai	-220	0	0	-193	-27	-279	0	59	3	159	-58
	Jun	688	-251	78	410	104	254	0	260	0	154	668
	Jul	-258	0	-16	-276	1	-181	0	-93	174	224	124
	Ago	-233	-2	0	-237	0	-262	0	27	0	218	-17
	Sét	291	-3	47	335	0	370	0	-35	0	108	443
	Out	6	0	66	74	-1	4	0	69	0	87	160
	Nov	412	6	-292	124	3	159	0	-32	1 408	104	1 638
	Dez	641	-123	-6	437	75	362	0	150	0	453	965
<b>05</b>	Jan	-278	0	-11	-289	0	-389	0	99	-677	1 376	410
	Fev	-344	-9	21	-331	-1	-351	0	19	0	29	-303
	Mar	1 365	598	479	2 441	1	1 725	597	120	0	-9	2 432
	Abr	68	1	227	272	24	26	0	270	6	11	314

1	2	3	4	5	6	7	8	9	10	11
Short-term	Fixed rate	Floating rate	Euro <sup>(1)</sup>	Other currencies	Portugal	Other euro area countries	Other countries	Quoted	Unquoted	Total
	Medium - and long-term									
Maturity			Currency		Issuance market			Shares		
Debt securities										

(1) Inclui emissões líquidas nas denominações nacionais do euro. / Includes net issues expressed in the national denominations of the euro.

**B.11.1.5.2 TÍTULOS EMITIDOS PELO SECTOR NÃO FINANCEIRO (EXCEPTO ADMINISTRAÇÕES PÚBLICAS) - TOTAL DE ACÇÕES E TÍTULOS DE DÍVIDA**

Por ramo de actividade económica  
Emissões líquidas

**SECURITIES ISSUED BY NON-FINANCIAL CORPORATIONS (OTHER THAN THE GENERAL GOVERNMENT) - TOTAL SHARES AND DEBT SECURITIES**

By branch of activity of issuing non-financial corporation  
Net issues

Fonte / Source: Banco de Portugal

10<sup>6</sup> euros

	1	2	das quais:			6	7	8	9	10	11	12	13
			3	4	5								
	Agricultura, produção animal, caça, silvicultura, pesca e indústrias extractivas	Indústrias transformadoras	Indústrias da pasta de papel e cartão e seus artigos, edição e impressão	Indústrias alimentares, das bebidas e do tabaco	Fabricação de outros produtos minerais não metálicos	Produção e distribuição de electricidade gás e água	Construção	Comércio por grosso e a retalho, rep. de veículos automóveis, motocicletas e de bens de uso pessoal e doméstico	Transportes, armazenagem e comunicações	Alojamento e restauração (restaurantes e similares)	Actividades imobiliárias, alugueres e serviços prestados às empresas	Educação, saúde e outras act. de serviços colectivos, sociais e pessoais	Total
<b>02</b>	25	-427	-555	0	-3	334	163	274	600	58	187	6 108	7 322
<b>03</b>	53	219	-4	283	-34	-83	215	45	-32	25	235	1 525	2 202
<b>04</b>	73	-27	-28	105	-21	669	248	253	476	44	450	3 327	5 513
<b>03</b>	Nov	11	77	-5	94	-13	20	11	-4	1	2	539	707
	Dez	12	-62	0	-3	-22	39	18	-46	2	61	-204	-202
<b>04</b>	Jan	51	54	0	19	9	400	15	4	-5	24	-166	392
	Fev	-1	-64	-59	0	9	10	57	-12	1	21	236	257
	Mar	1	69	66	6	-6	14	117	2	0	16	37	107
	Abr	-3	36	-6	54	-9	2	-3	14	25	0	13	492
	Mai	-5	21	-2	6	0	89	102	0	2	-3	-264	-58
	Jun	0	109	-1	1	115	35	1	24	151	2	232	114
	Jul	0	79	-1	45	-10	26	5	7	2	1	-46	124
	Ago	1	-18	-1	12	-8	12	1	19	5	18	-98	-152
	Sét	0	-19	-25	14	-10	8	15	7	8	6	7	411
	Out	0	-10	0	-11	-4	-4	7	9	14	0	11	130
	Nov	0	-139	0	0	2	-258	-7	-17	250	0	18	1 791
	Dez	27	-146	0	-42	-100	336	-15	74	23	1	-9	675
<b>05</b>	Jan	0	-64	-73	7	0	-12	4	3	3	0	12	464
	Fev	0	-17	-1	-2	0	1	0	-2	40	0	1	-326
	Mar	40	300	302	-6	0	-119	15	-8	595	0	2	1 607
	Abr	0	-6	-18	8	-3	59	2	2	57	0	12	187

1	2	3	4	5	6	7	8	9	10	11	12	13
Agriculture, hunting, forestry, fishing, mining and quarrying	Manufacturing	Polp, paper, and paperboard industries and articles thereof; publishing and printing	Food, beverage and tobacco	Manufacture of other non-metallic mineral products	Production and distribution of electricity, gas and water	Construction	Wholesale and retail trade; repair of motor vehicles motorcycles and personal and household goods	Transport, storage and communications	Hotels and catering (restaurants and other)	Real estate, rental and supply of services to companies	Education, health and other community, social and personal service activities	Total
of which:												

## B.11.2.1 TÍTULOS EMITIDOS - TOTAL DE ACÇÕES E TÍTULOS DE DÍVIDA

Por prazo, moeda, mercado de emissão e sector institucional do emitente

## SECURITIES ISSUED - TOTAL SHARES AND DEBT SECURITIES

By maturity, currency, issuance market and issuing sector

Saldos em fim de mês

End-of-month figures

Fonte / Source: Banco de Portugal

10<sup>6</sup> euros

	Tipo de Título								Sector institucional do emitente				Total			
	Títulos de dívida					Acções			Instituições financeiras monetárias	Instituições financeiras não monetárias	Administrações públicas	Sector não financeiro (excepto administrações públicas)				
	Prazo		Moeda		Mercado de emissão			Cotadas						Não cotadas		
	Curto prazo	Médio e longo prazos	Euro <sup>(1)</sup>	Outras moedas	Portugal	Outros países da área do euro	Países fora da área do euro									
1	Taxa fixa 2	Taxa indexada 3	4	5	6	7	8	9	10	11	12	13	14	15		
<b>00</b>	8 095	54 394	30 003	85 321	7 171	74 347	9 686	8 458	71 923	55 221	49 193	12 985	51 822	105 636	219 635	
<b>01</b>	11 796	63 025	28 537	93 173	10 186	81 393	9 321	12 645	57 753	60 293	50 094	12 446	57 564	101 300	221 404	
<b>02</b>	13 490	74 370	25 723	107 556	6 026	95 034	9 178	9 370	45 040	64 847	46 403	11 398	65 704	99 965	223 469	
<b>03</b>	Nov	16 706	75 262	25 901	113 943	3 926	100 471	8 602	8 796	48 499	68 231	48 722	12 586	69 780	103 512	234 599
	Dez	16 363	75 490	27 262	115 373	3 742	102 953	8 594	7 568	49 571	67 648	49 973	13 842	69 467	103 052	236 334
<b>04</b>	Jan	17 050	75 274	27 280	115 957	3 648	104 226	8 597	6 780	51 399	67 866	49 385	13 990	70 413	105 081	238 869
	Fev	17 518	75 400	26 872	116 087	3 702	105 245	8 073	6 471	55 607	68 123	50 676	14 308	70 686	107 850	243 520
	Mar	17 696	76 645	27 055	117 549	3 847	106 338	8 085	6 972	55 639	68 313	51 831	14 348	71 151	108 017	245 347
	Abr	18 977	76 035	26 712	117 827	3 898	106 541	8 080	7 104	55 193	68 481	50 966	14 225	71 259	108 948	245 398
	Mai	19 674	76 088	26 684	118 578	3 868	107 243	8 077	7 126	54 131	68 657	51 620	14 178	72 185	107 250	245 234
	Jun	20 556	76 769	26 596	119 666	4 255	108 561	8 077	7 284	55 176	68 927	51 505	14 736	73 230	108 921	248 024
	Jul	19 659	79 433	26 181	120 994	4 279	110 061	8 077	7 136	54 119	69 246	50 807	14 455	75 025	108 552	248 639
	Ago	20 345	76 174	26 108	118 658	3 969	107 589	8 078	6 960	53 975	69 477	50 545	14 427	72 755	108 353	246 079
	Set	22 158	76 119	26 505	121 535	3 246	110 510	8 072	6 199	55 664	69 552	50 893	14 736	74 084	110 283	249 996
	Out	23 212	76 668	26 633	123 385	3 128	111 450	8 573	6 490	52 392	70 363	48 379	15 150	75 212	110 527	249 268
	Nov	22 635	76 891	26 579	123 066	3 038	111 288	8 569	6 247	54 185	70 406	47 293	15 478	75 552	112 372	250 695
<b>05</b>	Dez	24 917	76 839	26 352	125 305	2 803	113 664	8 247	6 197	54 903	73 267	47 248	17 588	77 072	114 370	256 277
	Jan	23 051	77 227	26 246	123 837	2 687	112 886	8 156	5 682	56 530	75 089	47 341	18 947	76 538	115 318	258 143
	Fev	23 802	79 223	25 090	125 484	2 631	115 397	7 110	5 608	55 839	75 104	46 317	18 958	79 531	114 252	259 058
	Mar	24 296	79 432	25 151	126 273	2 606	115 635	7 569	5 675	55 129	74 566	45 736	18 384	78 352	116 102	258 574
	Abr	25 288	78 915	23 462	125 082	2 583	114 346	7 509	5 811	53 956	70 562	41 478	16 399	80 497	113 808	252 183

	Short-term	Fixed rate	Floating rate	Euro <sup>(1)</sup>	Other currencies	Portugal	Other euro area countries	Other countries	Quoted	Unquoted	Monetary financial institutions	Non-monetary financial institutions	General government	Non-financial corporations (other than the general government)	Total
		Medium - and long-term													
	Maturity			Currency		Issuance market			Shares		Institutional sector of the issuer				
	Debt securities						Securities				Institutional sector of the issuer				

(1) Inclui saldos em fim de mês nas denominações nacionais do euro./ Includes end-of-month figures expressed in the national denominations of the euro.

## B.11.2.2 TÍTULOS EMITIDOS POR INSTITUIÇÕES FINANCEIRAS MONETÁRIAS - TOTAL DE ACÇÕES E TÍTULOS DE DÍVIDA

Por prazo, moeda e mercado de emissão

## SECURITIES ISSUED BY MONETARY FINANCIAL INSTITUTIONS - TOTAL SHARES AND DEBT SECURITIES

By maturity, currency and issuance market

Saldos em fim de mês

End-of-month figures

Fonte / Source: Banco de Portugal

10<sup>6</sup> euros

	Títulos de dívida							Acções		Total		
	Prazo			Moeda		Mercado de emissão		Cotadas	Não cotadas			
	Curto prazo	Médio e longo prazos		Euro <sup>(1)</sup>	Outras moedas	Portugal	Outros países da área do euro				Países fora da área do euro	
		Taxa fixa	Taxa indexada									
1	2	3	4	5	6	7	8	9	10	11		
<b>00</b>	1 520	8 148	16 033	22 559	3 142	19 288	3 610	2 803	18 985	4 507	49 193	
<b>01</b>	1 205	9 108	18 145	23 388	5 070	19 981	4 209	4 268	16 893	4 743	50 094	
<b>02</b>	1 180	9 454	17 294	24 869	3 059	19 754	4 003	4 172	13 912	4 563	46 403	
<b>03</b>	Nov	1 392	9 816	18 327	27 175	2 360	21 717	3 697	4 121	14 456	4 732	48 722
	Dez	1 556	9 860	18 627	27 722	2 322	22 150	3 689	4 205	15 060	4 870	49 973
<b>04</b>	Jan	707	9 965	18 694	27 168	2 199	22 283	3 696	3 389	15 148	4 870	49 385
	Fev	732	10 095	18 478	27 070	2 236	22 208	3 689	3 408	16 501	4 870	50 676
	Mar	1 506	10 226	18 465	27 849	2 348	22 543	3 702	3 952	16 712	4 921	51 831
	Abr	1 477	10 306	18 348	27 747	2 384	22 463	3 696	3 971	15 914	4 921	50 966
	Mai	1 468	10 358	18 351	27 774	2 403	22 529	3 693	3 954	16 531	4 911	51 620
	Jun	1 340	10 558	18 240	27 453	2 685	22 593	3 693	3 851	16 488	4 880	51 505
	Jul	1 259	10 487	18 188	27 239	2 695	22 456	3 693	3 785	15 964	4 910	50 807
	Ago	1 081	10 605	18 113	27 405	2 393	22 511	3 695	3 593	15 837	4 910	50 545
	Set	1 227	10 648	18 108	27 473	2 510	22 589	3 688	3 706	16 001	4 910	50 893
	Out	1 498	10 551	18 082	27 728	2 403	22 504	3 689	3 938	12 528	5 720	48 379
	Nov	1 343	9 593	18 037	26 645	2 328	21 544	3 685	3 744	12 600	5 720	47 293
<b>05</b>	Dez	947	9 742	17 814	26 470	2 032	21 581	3 363	3 558	12 572	6 174	47 248
	Jan	255	9 718	17 777	25 857	1 893	21 462	3 369	2 919	13 417	6 174	47 341
	Fev	187	9 858	16 653	24 856	1 843	21 490	2 374	2 835	13 444	6 174	46 317
	Mar	152	9 879	16 235	24 453	1 812	21 256	2 235	2 774	13 255	6 217	45 736
	Abr	20	8 290	13 818	20 365	1 763	17 319	2 175	2 634	13 077	6 274	41 478

	Short-term	Fixed rate	Floating rate	Euro <sup>(1)</sup>	Other currencies	Portugal	Other euro area countries	Other countries	Quoted	Unquoted	Total
		Medium - and long-term									
	Maturity			Currency		Issuance market			Shares		
	Debt securities						Securities				Institutional sector of the issuer

(1) Inclui saldos em fim de mês nas denominações nacionais do euro./ Includes end-of-month figures expressed in the national denominations of the euro.

**B.11.2.3 TÍTULOS EMITIDOS POR INSTITUIÇÕES FINANCEIRAS NÃO MONETÁRIAS - TOTAL DE AÇÕES E TÍTULOS DE DÍVIDA**

**SECURITIES ISSUED BY NON-NONETARY FINANCIAL INSTITUTIONS - TOTAL SHARES AND DEBT SECURITIES**

Por prazo, moeda, mercado de emissão e subsector institucional

By maturity, currency, issuance market and issuing sub-sector

Saldos em fim de mês

End-of-month figures

Fonte / Source: Banco de Portugal

10<sup>6</sup> euros

	Tipo de título								Subsector institucional					Total
	Títulos de dívida							Ações		Intermediários financeiros	Auxiliares financeiros	Sociedades de seguros e fundos de pensões		
	Prazo		Moeda		Mercado de emissão			Cotadas	Não cotadas					
	Curto prazo	Médio e longo prazos		Euro <sup>(1)</sup>	Outras moedas	Portugal	Outros países da área do euro						Países fora da área do euro	
		Taxa fixa	Taxa indexada											
1	2	3	4	5	6	7	8	9	10	11	12	13	14	
<b>00</b>	283	0	2 101	2 383	0	2 383	0	0	3 832	6 770	11 296	170	1 519	12 985
<b>01</b>	428	0	2 032	2 460	0	2 460	0	0	2 286	7 700	10 693	180	1 572	12 446
<b>02</b>	163	0	1 867	2 030	0	2 030	0	0	739	8 629	9 464	192	1 742	11 398
<b>03</b>	Nov	211	183	1 627	2 021	0	2 021	0	900	9 665	10 584	203	1 800	12 586
	Dez	344	183	2 828	3 354	0	3 354	0	886	9 602	11 911	201	1 731	13 842
<b>04</b>	Jan	343	183	2 828	3 354	0	3 354	0	999	9 637	12 025	202	1 763	13 990
	Fev	343	183	2 877	3 404	0	3 404	0	1 080	9 824	12 335	202	1 770	14 308
	Mar	368	183	2 877	3 429	0	3 429	0	1 062	9 857	12 378	201	1 769	14 348
	Abr	367	236	2 717	3 320	0	3 320	0	1 044	9 861	12 256	200	1 769	14 225
	Mai	367	236	2 687	3 290	0	3 290	0	1 020	9 868	12 213	197	1 769	14 178
	Jun	327	236	2 687	3 250	0	3 250	0	1 099	10 019	12 401	199	1 769	14 368
	Jul	382	236	2 667	3 285	0	3 285	0	1 116	10 054	12 452	199	1 804	14 455
	Ago	373	236	2 667	3 276	0	3 276	0	1 098	10 054	12 425	199	1 804	14 427
	Set	324	236	3 017	3 577	0	3 577	0	1 109	10 050	12 740	197	1 799	14 476
	Out	123	736	3 108	3 968	0	3 468	500	1 138	10 044	13 153	197	1 800	15 150
	Nov	123	741	3 389	4 253	0	3 753	500	1 187	10 037	13 480	197	1 801	15 478
	Dez	628	744	3 393	4 765	0	4 265	500	409	12 415	15 608	195	1 785	17 588
<b>05</b>	Jan	628	744	3 375	4 747	0	4 247	500	403	13 797	16 967	195	1 785	18 947
	Fev	611	744	3 375	4 730	0	4 230	500	431	13 797	16 979	194	1 785	18 958
	Mar	545	744	3 375	4 665	0	4 165	500	469	13 251	16 406	194	1 785	18 384
	Abr	545	744	3 871	5 160	0	4 660	500	462	10 778	14 420	194	1 785	16 399

	1	2	3	4	5	6	7	8	9	10	11	12	13	14
	Short-term	Fixed rate	Floating rate	Euro <sup>(1)</sup>	Other currencies	Portugal	Other euro area countries	Other countries	Quoted	Unquoted	Financial intermediaries	Financial auxiliaries	Insurance corporations and pension funds	Total
		Medium - and long-term												
	Maturity			Currency		Issuance market			Shares		Institutional sub-sector of the issuer			
	Debt securities				Securities									
Securities														

(1) Inclui saldos em fim de mês nas denominações nacionais do euro. / Includes end-of-month figures expressed in the national denominations of the euro.

**B.11.2.4 TÍTULOS EMITIDOS POR ADMINISTRAÇÕES PÚBLICAS - TOTAL DE TÍTULOS DE DÍVIDA**

**SECURITIES ISSUED BY THE GENERAL GOVERNMENT - TOTAL DEBT SECURITIES**

Por prazo, moeda, mercado de emissão e subsector institucional

By maturity, currency, issuance market and issuing sub-sector

Saldos em fim de mês

End-of-month figures

Fonte / Source: Banco de Portugal

10<sup>6</sup> euros

	Tipo de título								Subsector institucional				Total	
	Títulos de dívida							Administração Central	Administração Regional	Administração Local	Fundos de Segurança Social			
	Prazo		Moeda		Mercado de emissão									
	Curto prazo	Médio e longo prazos		Euro <sup>(1)</sup>	Outras moedas	Portugal	Outros países da área do euro					Países fora da área do euro		
		Taxa fixa	Taxa indexada											
1	2	3	4	5	6	7	8	9	10	11	12	13		
<b>00</b>	889	44 223	6 710	48 014	3 808	41 290	6 076	4 456	51 252	515	54	0	51 822	
<b>01</b>	2 773	50 349	4 442	52 630	4 934	46 787	4 615	6 162	56 938	573	52	0	57 564	
<b>02</b>	1 693	61 373	2 638	62 981	2 723	58 177	4 428	3 099	65 111	546	47	0	65 704	
<b>03</b>	Nov	6 174	61 914	1 692	68 332	1 448	62 972	3 808	3 000	69 077	660	43	0	69 780
	Dez	5 597	62 201	1 669	68 199	1 268	64 018	3 808	1 641	68 771	654	41	0	69 467
<b>04</b>	Jan	6 861	61 884	1 668	69 117	1 297	64 939	3 805	1 670	69 716	656	41	0	70 413
	Fev	7 405	61 882	1 399	69 392	1 294	66 003	3 286	1 396	69 989	656	41	0	70 686
	Mar	6 764	62 988	1 399	69 831	1 320	66 442	3 286	1 422	70 452	658	41	0	71 151
	Abr	7 629	62 228	1 402	69 925	1 333	66 537	3 286	1 436	70 557	661	41	0	71 259
	Mai	8 556	62 230	1 399	70 870	1 315	67 481	3 286	1 417	71 486	658	41	0	72 185
	Jun	8 919	62 963	1 349	71 913	1 317	68 524	3 286	1 420	72 532	658	40	0	73 230
	Jul	8 305	65 699	1 021	73 698	1 327	70 309	3 286	1 429	74 326	660	40	0	75 025
	Ago	9 412	62 322	1 021	71 436	1 318	68 048	3 286	1 421	72 056	659	40	0	72 755
	Set	10 837	62 232	1 015	73 599	485	70 211	3 286	587	73 389	656	40	0	74 084
	Out	11 815	62 385	1 012	74 731	481	71 342	3 286	584	74 519	653	40	0	75 212
	Nov	10 982	63 563	1 007	75 078	475	71 689	3 286	577	74 864	648	40	0	75 552
	Dez	12 516	63 553	1 003	76 605	466	73 217	3 286	568	76 388	645	38	0	77 072
<b>05</b>	Jan	11 620	63 955	962	76 057	480	72 765	3 190	583	75 849	650	38	0	76 538
	Fev	12 796	65 826	909	79 056	476	75 815	3 139	578	78 845	648	38	0	79 531
	Mar	12 033	65 410	909	77 874	478	74 633	3 139	580	77 663	651	38	0	78 352
	Abr	13 107	66 481	909	80 013	484	76 772	3 139	586	79 808	651	38	0	80 497

	1	2	3	4	5	6	7	8	9	10	11	12	13
	Short-term	Fixed rate	Floating rate	Euro <sup>(1)</sup>	Other currencies	Portugal	Other euro area countries	Other countries	Central Government	Regional Government	Local Government	Social Security funds	Total
		Medium - and long-term											
	Maturity			Currency		Issuance market			Institutional sub-sector of the issuer				
	Debt securities				Securities								
Securities													

(1) Inclui saldos em fim de mês nas denominações nacionais do euro. / Includes end-of-month figures expressed in the national denominations of the euro.

**B.11.2.5.1 TÍTULOS EMITIDOS PELO SECTOR NÃO FINANCEIRO (EXCEPTO ADMINISTRAÇÕES PÚBLICAS) - TOTAL DE ACÇÕES E TÍTULOS DE DÍVIDA**

**SECURITIES ISSUED BY NON-FINANCIAL CORPORATIONS (OTHER THAN THE GENERAL GOVERNMENT) - TOTAL SHARES AND DEBT SECURITIES**

Por prazo, moeda e mercado de emissão  
Saldos em fim de mês

By maturity, currency and issuance market  
End-of-month figures

Fonte / Source: Banco de Portugal

10<sup>6</sup> euros

	Títulos de dívida								Acções		Total
	Prazo			Moeda		Mercado de emissão			Cotadas	Não cotadas	
	Curto prazo	Médio e longo prazo		Euro <sup>(1)</sup>	Outras moedas	Portugal	Outros países da área do euro	Países fora da área do euro			
		Taxa fixa	Taxa indexada								
1	2	3	4	5	6	7	8	9	10	11	
<b>00</b>	5 403	2 023	5 159	12 365	221	11 386	0	1 199	49 106	43 944	105 636
<b>01</b>	7 391	3 568	3 918	14 695	182	12 165	497	2 215	38 574	47 850	101 300
<b>02</b>	10 453	3 543	3 924	17 676	244	15 073	747	2 100	30 389	51 656	99 965
<b>03</b>	Nov 8 929	3 349	4 255	16 415	119	13 761	1 097	1 675	33 143	53 835	103 512
	Dez 8 867	3 244	4 139	16 098	152	13 431	1 097	1 722	33 625	53 177	103 052
<b>04</b>	Jan 9 138	3 241	4 090	16 317	152	13 651	1 097	1 721	35 252	53 360	105 081
	Fev 9 037	3 239	4 118	16 221	173	13 630	1 097	1 667	38 026	53 429	107 850
	Mar 9 058	3 248	4 313	16 440	179	13 924	1 097	1 598	37 864	53 534	108 017
	Abr 9 504	3 265	4 246	16 835	180	14 221	1 097	1 697	38 235	53 698	108 948
	Mai 9 283	3 264	4 248	16 644	150	13 943	1 097	1 754	36 579	53 877	107 250
	Jun 9 971	3 012	4 321	17 050	253	14 193	1 097	2 013	37 589	54 029	108 921
	Jul 9 713	3 011	4 305	16 772	257	14 010	1 097	1 922	37 040	54 283	108 352
	Ago 9 480	3 011	4 308	16 541	257	13 754	1 097	1 947	37 041	54 514	108 353
	Set 9 770	3 002	4 365	16 886	251	14 134	1 097	1 906	38 554	54 592	110 283
	Out 9 775	2 996	4 431	16 959	243	14 137	1 097	1 968	38 727	54 598	110 527
	Nov 10 186	2 994	4 145	17 090	236	14 302	1 097	1 926	40 398	54 648	112 372
	Dez 10 826	2 800	4 143	17 464	304	14 601	1 097	2 070	41 923	54 679	114 370
<b>05</b>	Jan 10 549	2 809	4 132	17 175	314	14 212	1 097	2 180	42 710	55 119	115 318
	Fev 10 208	2 794	4 153	16 842	313	13 862	1 097	2 195	41 964	55 134	114 252
	Mar 11 566	3 399	4 632	19 281	316	15 582	1 695	2 321	41 406	55 099	116 102
	Abr 11 616	3 400	4 864	19 543	337	15 595	1 695	2 591	40 418	53 510	113 808

	Short-term	Medium - and long-term		Euro <sup>(1)</sup>	Other currency	Portugal	Other euro area countries	Other countries	Quoted	Unquoted	Total
		Fixed rate	Floating rate								
	Maturity			Currency		Issuance market			Shares		
	Debt securities										
1	2	3	4	5	6	7	8	9	10	11	

(1) Inclui saldos em fim de mês nas denominações nacionais do euro./ Includes end-of-month figures expressed in the national denominations of the euro.

**B.11.2.5.2 TÍTULOS EMITIDOS PELO SECTOR NÃO FINANCEIRO (EXCEPTO ADMINISTRAÇÕES PÚBLICAS) - TOTAL DE ACÇÕES E TÍTULOS DE DÍVIDA**

**SECURITIES ISSUED BY NON-FINANCIAL CORPORATIONS (OTHER THAN THE GENERAL GOVERNMENT) - TOTAL SHARES AND DEBT SECURITIES**

Por ramo de actividade económica  
Saldos em fim de mês

By branch of activity of issuing non-financial corporation  
End-of-month figures

Fonte / Source: Banco de Portugal

10<sup>6</sup> euros

	Agricultura, produção animal, caça, silvicultura, pesca e indústrias extractivas	Indústrias transformadoras	das quais:			Produção e distribuição de electricidade, gás e água	Construção	Comércio por grosso e a retalho, rep. de veículos automóveis, motocicletas e de bens de uso pessoal e doméstico	Transportes, armazenagem e comunicações	Alojamento e restauração (restaurantes e similares)	Actividades imobiliárias, e alugueres de serviços prestados às empresas	Educação, saúde e outras act. de serviços colectivos, sociais e pessoais	Total
			Indústrias da pasta de papel e cartão e seus artigos, edição e impressão	Indústrias alimentares, das bebidas e do tabaco	Fabricação de outros produtos minerais não metálicos								
1	2	3	4	5	6	7	8	9	10	11	12	13	
<b>00</b>	757	12 113	2 574	1 992	1 731	4 561	2 699	2 879	5 361	1 049	3 523	72 695	105 635
<b>01</b>	794	11 766	2 824	1 909	1 504	5 905	2 952	3 190	5 453	1 075	3 476	66 691	101 300
<b>02</b>	698	11 277	2 249	1 855	1 520	6 244	2 759	3 494	6 326	1 172	3 739	64 255	99 965
<b>03</b>	Nov 750	11 524	2 349	2 130	1 416	6 126	3 098	3 504	8 337	1 185	3 969	65 018	103 512
	Dez 763	11 502	2 383	2 127	1 380	6 166	3 059	3 523	8 309	1 158	3 990	64 583	103 052
<b>04</b>	Jan 809	11 560	2 376	2 153	1 389	6 566	3 075	3 550	8 511	1 135	4 009	65 865	105 081
	Fev 810	11 633	2 418	2 168	1 389	6 574	3 221	3 617	8 561	1 140	4 043	68 251	107 850
	Mar 811	11 734	2 499	2 171	1 384	6 590	3 304	3 619	8 387	1 147	4 081	68 345	108 017
	Abr 809	11 739	2 454	2 228	1 375	6 592	3 397	3 632	8 458	1 150	4 098	69 074	108 948
	Mai 804	11 619	2 334	2 226	1 374	6 680	3 501	3 642	8 439	1 151	4 101	67 313	107 250
	Jun 805	11 790	2 405	2 217	1 489	6 715	3 516	3 687	8 775	1 169	4 121	68 344	108 921
	Jul 834	11 890	2 450	2 255	1 479	6 741	3 524	3 745	8 761	1 157	4 081	67 619	108 352
	Ago 835	11 862	2 444	2 259	1 471	6 753	3 508	3 759	8 861	1 171	4 184	67 419	108 353
	Set 842	11 890	2 451	2 279	1 460	6 761	3 540	3 725	9 140	1 176	4 194	69 014	110 283
	Out 866	11 886	2 468	2 267	1 431	6 757	3 529	3 732	9 025	1 176	4 205	69 350	110 527
	Nov 866	11 748	2 462	2 271	1 434	6 500	3 515	3 693	9 334	1 176	4 220	71 321	112 372
	Dez 893	11 567	2 386	2 285	1 334	6 836	3 406	3 767	9 413	1 177	4 221	73 088	114 370
<b>05</b>	Jan 893	11 613	2 420	2 294	1 334	6 823	3 470	3 769	9 682	1 174	4 223	73 669	115 318
	Fev 893	11 661	2 464	2 301	1 334	6 825	3 470	3 768	9 436	1 174	4 217	72 808	114 252
	Mar 933	11 974	2 751	2 305	1 333	6 706	3 490	3 774	9 907	1 174	4 223	73 920	116 101
	Abr 938	11 948	2 733	2 313	1 331	6 766	3 484	3 785	9 780	1 160	4 235	71 712	113 808

1	2	3	4	5	6	7	8	9	10	11	12	13
Agriculture, hunting, forestry, fishing, mining and quarrying	Manufacturing	Polp, paper, and paperboard industries and articles thereof; publishing and printing	Food beverage and tobacco	Manufacture of other non-metallic mineral products	Production and distribution of electricity, gas and water	Construction	Wholesale and retail trade; repair of motor vehicles motorcycles and personal and household goods	Transport, storage and communications	Hotels and catering (restaurants and other)	Real state, rental and supply of services to companies	Education, health and other community, social and personal service activities	Total
of which:												

**B.11.3.1 INDEXANTES  
(continua)**

**Taxas em fim de período**

**REFERENCE RATES  
(to be continued)**

**End-of-period rates**

Fonte / Source: coluna / column (1) Instituto de Gestão do Crédito Público; (2) Banco de Portugal; (3) Calculada pelo Banco Central Europeu e publicada pela Reuters;(4) Ministério das Finanças; (5) Banco Central Europeu

Em percentagem / Percentage

	1	Depósitos a prazo (TD3)	2	Taxa base anual (TBA) <sup>(1)</sup>	3	EONIA	4	Taxa equivalente <sup>(2)</sup>	5	Taxa da operação principal de refinanciamento do Eurosistema <sup>(3)</sup>
04	Mai		1.7027		2.043		2.0500		2.00	2.00
	Jun		1.6773		2.107		2.1300		2.00	2.01
	Jul		1.6710		2.088		2.0800		2.00	2.01
	Ago		1.6231		2.061		2.0600		2.00	2.02
	Set		1.6123		2.097		2.0900		2.00	2.02
	Out		1.6152		2.087		2.0900		2.00	2.03
	Nov		1.6149		2.104		2.1000		2.00	2.05
	Dez		1.6155		2.090		2.2100		2.00	2.09
05	Jan		1.6145		2.084		2.0900		2.00	2.06
	Fev		1.5967		2.076		2.0700		2.00	2.05
	Mar		1.6000		2.086		2.1200		2.00	2.05
	Abr		1.5915		2.062		2.0900		2.00	2.05
	Mai		1.5842		2.017		2.1000		2.00	2.05
05	Mai	2	1.5842		2.058		2.0700		2.00	.
		3	1.5842		2.054		2.0700		2.00	.
		4	1.5842		2.051		2.0800		2.00	2.05
		5	1.5842		2.047		2.0900		2.00	.
		6	1.5842		2.043		2.0600		2.00	.
		9	1.5842		2.040		2.0500		2.00	.
		10	1.5842		2.037		1.9900		2.00	.
		11	1.5842		2.035		2.0700		2.00	2.05
		12	1.5842		2.032		2.0700		2.00	.
		13	1.5842		2.029		2.0700		2.00	.
		16	1.5842		2.027		2.0700		2.00	.
		17	1.5842		2.026		2.0700		2.00	.
		18	1.5842		2.025		2.0700		2.00	2.05
		19	1.5842		2.023		2.0700		2.00	.
		20	1.5842		2.022		2.0700		2.00	.
		23	1.5842		2.021		2.0700		2.00	.
		24	1.5842		2.021		2.0800		2.00	.
		25	1.5842		2.021		2.0800		2.00	2.05
		26			2.020		2.0800		2.00	.
		27	1.5842		2.019		2.0800		2.00	.
		30	1.5842		2.018		2.0800		2.00	.
		31	1.5842		2.017		2.1000		2.00	.

	1	Time deposits (TD3)	2	Taxa base anual (TBA) <sup>(1)</sup>	3	EONIA	4	Taxa equivalente <sup>(2)</sup>	5	Interest rate in Eurosystem main refinancing operation <sup>(3)</sup>
--	---	------------------------	---	---	---	-------	---	---------------------------------	---	--

**B.11.3.1 INDEXANTES (continuação)**

**Taxas em fim de período**

**REFERENCE RATES (continued)**

**End-of-period rates**

Fonte / Source: coluna / column (6-20) Reuters

Em percentagem / Percentage

		Euribor															
		1 semana	2 semanas	3 semanas	1 mês	2 meses	3 meses	4 meses	5 meses	6 meses	7 meses	8 meses	9 meses	10 meses	11 meses	12 meses	
		6	7	8	9	10	11	12	13	14	15	16	17	18	19	20	
04	Mai	2.055	2.055	2.055	2.063	2.075	2.087	2.104	2.125	2.142	2.164	2.193	2.219	2.247	2.276	2.307	
	Jun	2.069	2.072	2.072	2.075	2.094	2.120	2.136	2.159	2.195	2.224	2.254	2.295	2.339	2.380	2.426	
	Jul	2.068	2.067	2.069	2.076	2.101	2.116	2.136	2.167	2.201	2.216	2.248	2.276	2.312	2.348	2.387	
	Ago	2.069	2.069	2.070	2.076	2.094	2.115	2.134	2.154	2.166	2.186	2.201	2.219	2.245	2.269	2.296	
	Set	2.072	2.072	2.073	2.080	2.096	2.150	2.170	2.186	2.212	2.242	2.272	2.302	2.333	2.362	2.392	
	Out	2.087	2.086	2.086	2.092	2.144	2.153	2.163	2.176	2.196	2.213	2.233	2.249	2.267	2.287	2.307	
	Nov	2.102	2.104	2.109	2.174	2.173	2.176	2.188	2.198	2.210	2.222	2.235	2.250	2.265	2.284	2.302	
	Dez	2.112	2.113	2.118	2.128	2.142	2.155	2.175	2.191	2.215	2.236	2.259	2.281	2.306	2.330	2.356	
05	Jan	2.099	2.100	2.101	2.107	2.129	2.142	2.153	2.169	2.183	2.193	2.212	2.228	2.244	2.265	2.287	
	Fev	2.090	2.091	2.091	2.104	2.116	2.136	2.158	2.178	2.195	2.214	2.237	2.257	2.283	2.309	2.335	
	Mar	2.093	2.093	2.097	2.105	2.127	2.147	2.169	2.186	2.207	2.233	2.254	2.279	2.306	2.328	2.359	
	Abr	2.093	2.094	2.096	2.104	2.115	2.126	2.134	2.141	2.150	2.156	2.165	2.172	2.182	2.192	2.205	
	Mai	2.100	2.100	2.101	2.105	2.115	2.127	2.134	2.135	2.138	2.141	2.146	2.154	2.157	2.164	2.173	
05	Mai	2	2.092	2.093	2.095	2.105	2.115	2.126	2.131	2.139	2.147	2.153	2.163	2.172	2.179	2.189	2.202
		3	2.093	2.094	2.096	2.105	2.115	2.126	2.133	2.138	2.147	2.152	2.162	2.168	2.175	2.185	2.197
		4	2.101	2.101	2.101	2.104	2.114	2.125	2.133	2.136	2.141	2.144	2.148	2.156	2.163	2.173	2.184
		5	2.103	2.102	2.102	2.105	2.114	2.126	2.134	2.137	2.143	2.147	2.152	2.160	2.167	2.178	2.193
		6	2.097	2.097	2.100	2.104	2.114	2.125	2.133	2.136	2.138	2.142	2.147	2.155	2.162	2.172	2.186
		9	2.093	2.094	2.099	2.104	2.116	2.128	2.135	2.143	2.146	2.152	2.161	2.170	2.179	2.190	2.204
		10	2.093	2.094	2.098	2.104	2.115	2.125	2.134	2.138	2.144	2.148	2.156	2.162	2.171	2.182	2.192
		11	2.093	2.094	2.098	2.104	2.115	2.125	2.131	2.135	2.140	2.144	2.149	2.154	2.161	2.171	2.184
		12	2.092	2.093	2.099	2.105	2.115	2.126	2.133	2.139	2.145	2.149	2.157	2.163	2.171	2.181	2.194
		13	2.092	2.094	2.097	2.104	2.115	2.125	2.133	2.137	2.144	2.147	2.154	2.160	2.169	2.179	2.193
		16	2.092	2.094	2.098	2.105	2.116	2.126	2.135	2.141	2.146	2.151	2.160	2.167	2.176	2.186	2.200
		17	2.092	2.093	2.098	2.104	2.116	2.126	2.136	2.143	2.146	2.152	2.161	2.166	2.176	2.186	2.201
		18	2.092	2.094	2.097	2.103	2.115	2.126	2.134	2.143	2.146	2.151	2.159	2.166	2.176	2.186	2.200
		19	2.092	2.095	2.099	2.103	2.115	2.125	2.134	2.143	2.147	2.151	2.158	2.166	2.176	2.186	2.199
		20	2.092	2.095	2.098	2.104	2.115	2.126	2.137	2.143	2.149	2.156	2.166	2.173	2.183	2.197	2.212
		23	2.093	2.094	2.098	2.104	2.116	2.126	2.135	2.145	2.154	2.161	2.174	2.184	2.196	2.210	2.229
		24	2.094	2.095	2.099	2.104	2.115	2.126	2.134	2.143	2.147	2.154	2.161	2.170	2.179	2.189	2.204
		25	2.095	2.096	2.098	2.103	2.115	2.125	2.134	2.141	2.144	2.147	2.152	2.157	2.164	2.174	2.184
		26	2.099	2.099	2.100	2.104	2.114	2.125	2.134	2.137	2.139	2.143	2.146	2.153	2.159	2.165	2.174
		27	2.100	2.101	2.101	2.104	2.114	2.125	2.133	2.136	2.140	2.141	2.147	2.151	2.158	2.164	2.174
		30	2.100	2.100	2.101	2.104	2.114	2.124	2.132	2.136	2.139	2.142	2.147	2.150	2.157	2.164	2.173
		31	2.100	2.100	2.101	2.105	2.115	2.127	2.134	2.135	2.138	2.141	2.146	2.154	2.157	2.164	2.173

(1) O cálculo da taxa base anual (TBA) é alterado de acordo com o Decreto-Lei n.º 11/99, de 11 de Janeiro. / According to Decree-Law n.º 11/99, dated 11 January the calculation of TBA has changed.

(2) Taxa de referência de acordo com o n.º 2 do artigo 10.º do Decreto-Lei n.º 138/98, de 16 de Maio. / Reference rate according to n.º 2, article 10.º of Decree-Law n.º 138/98, dated 16 May.

(3) Por data de liquidação. Taxa fixa nas operações efectuadas em leilão de taxa fixa e taxa marginal nas operações efectuadas em leilão de taxa variável. Se houver duas operações liquidadas no mesmo dia, calcula-se a média das respectivas taxas. / By settlement date. Fixed rate in fixed rate tenders and marginal rate in variable rate tenders. If two operations are settled on the same day, an average rate is computed.



**B.11.3.2 TAXAS DE JURO DE CURTO PRAZO (3 MESES) E TAXAS DE RENDIBILIDADE DE LONGO PRAZO (10 ANOS)<sup>(a)</sup>**

**SHORT-TERM INTEREST RATES (3 MONTHS) AND LONG-TERM YIELDS (10 YEARS)<sup>(a)</sup>**

Fonte / Source: Coluna / Column (1) - European Banking Federation; (2) - British Bankers' Association; (4-6) Reuters

Valores médios / Average

	Euribor	Libor do USD	Diferencial	Taxas de rendibilidade de longo prazo para Portugal <sup>(1)</sup>	Taxas de rendibilidade de longo prazo para os EU <sup>(1)</sup>	Taxas de rendibilidade de longo prazo do euro <sup>(1)</sup>	Diferencial entre taxas de rendibilidade de longo prazo de Portugal e do euro	Diferencial entre taxas de rendibilidade de longo prazo dos EU e do euro	
	1	2	3	4	5	6	7	8	
<b>03</b>	Jun	2.152	1.124	-1.028	3.774	3.322	3.628	0.146	-0.306
	Jul	2.130	1.110	-1.021	4.098	3.954	4.005	0.093	-0.051
	Ago	2.140	1.135	-1.006	4.264	4.421	4.154	0.111	0.268
	Set	2.147	1.142	-1.005	4.293	4.259	4.194	0.099	0.066
	Out	2.144	1.158	-0.985	4.356	4.267	4.252	0.104	0.015
	Nov	2.159	1.172	-0.987	4.484	4.293	4.404	0.080	-0.111
	Dez	2.146	1.170	-0.976	4.403	4.257	4.324	0.080	-0.067
<b>04</b>	Jan	2.089	1.128	-0.961	4.254	4.129	4.192	0.062	-0.063
	Fev	2.071	1.124	-0.946	4.188	4.069	4.126	0.062	-0.057
	Mar	2.029	1.112	-0.917	3.995	3.816	3.936	0.060	-0.120
	Abr	2.049	1.152	-0.897	4.246	4.331	4.122	0.124	0.209
	Mai	2.086	1.253	-0.833	4.421	4.704	4.270	0.151	0.433
	Jun	2.113	1.501	-0.612	4.472	4.723	4.366	0.107	0.357
	Jul	2.116	1.628	-0.488	4.352	4.480	4.250	0.102	0.230
	Ago	2.114	1.730	-0.384	4.183	4.271	4.092	0.091	0.179
	Set	2.119	1.904	-0.215	4.117	4.115	4.037	0.081	0.078
	Out	2.147	2.083	-0.065	3.994	4.083	3.915	0.079	0.167
	Nov	2.170	2.306	0.136	3.861	4.190	3.814	0.047	0.376
	Dez	2.174	2.496	0.322	3.644	4.223	3.652	-0.008	0.571
<b>05</b>	Jan	2.145	2.667	0.521	3.559	4.208	3.580	-0.021	0.628
	Fev	2.138	2.820	0.681	3.551	4.161	3.570	-0.018	0.591
	Mar	2.137	3.024	0.886	3.696	4.494	3.715	-0.019	0.779
	Abr	2.137	3.153	1.016	3.502	4.330	3.501	0.001	0.829
	Mai	2.126	3.274	1.148	3.353	4.139	3.341	0.012	0.797

	Euribor	USD Libor	Diferencial	Portuguese long-term yields <sup>(1)</sup>	US long-term yields <sup>(1)</sup>	Euro long-term yields <sup>(1)</sup>	Differential between Portuguese and euro long-term yields	Differential between US and euro long-term yields
	1	2	3	4	5	6	7	8

(1) Obrigações do Tesouro - fecho. / Benchmark government bonds - closis.

**B.11.3.3 TAXAS DE RENDIBILIDADE DE OBRIGAÇÕES DO TESOURO Mercado secundário – Médias simples**

**YIELD ON TREASURY BONDS Secondary market – Simple averages**

Fonte / Source: Reuters / Reuters

Em percentagem / Percentage

		Títulos de taxa fixa, por prazo residual					
		2 anos	3 anos	4 anos	5 anos	7 anos	10 anos
		1	2	3	4	5	6
<b>04</b>	Mai	2.74	2.87	3.12	3.63	4.01	4.42
	Jun	2.85	2.98	3.22	3.72	4.08	4.47
	Jul	2.71	2.93	3.29	3.59	3.95	4.35
	Ago	2.56	2.93	3.19	3.40	3.77	4.18
	Set	2.62	2.93	3.18	3.37	3.73	4.12
	Out	2.46	2.76	3.01	3.20	3.57	3.99
	Nov	2.42	2.66	2.90	3.10	3.44	3.86
	Dez	2.36	2.56	2.78	2.96	3.25	3.64
<b>05</b>	Jan	2.37	2.59	2.78	2.93	3.19	3.56
	Fev	2.36	2.61	2.80	2.95	3.19	3.55
	Mar	2.38	2.66	2.86	3.04	3.32	3.70
	Abr	2.26	2.48	2.66	2.83	3.12	3.50
	Mai	2.16	2.33	2.51	2.67	2.96	3.35
<b>05</b>	Mai	2.16	2.36	2.55	2.71	3.01	3.41
	3	2.14	2.34	2.52	2.69	2.99	3.39
	4	2.16	2.35	2.54	2.71	3.01	3.43
	5	2.14	2.34	2.53	2.69	3.00	3.41
	6	2.17	2.38	2.58	2.74	3.05	3.46
	9	2.17	2.37	2.56	2.73	3.03	3.43
	10	2.15	2.32	2.51	2.68	2.98	3.37
	11	2.14	2.32	2.50	2.66	2.94	3.33
	12	2.16	2.33	2.51	2.67	2.95	3.33
	13	2.16	2.34	2.51	2.66	2.94	3.31
	16	2.17	2.34	2.51	2.67	2.95	3.32
	17	2.17	2.34	2.51	2.67	2.95	3.32
	18	2.17	2.33	2.50	2.65	2.94	3.31
	19	2.16	2.34	2.52	2.68	2.96	3.33
	20	2.19	2.37	2.56	2.71	2.99	3.37
	23	2.18	2.36	2.53	2.69	2.96	3.33
	24	2.15	2.32	2.49	2.65	2.92	3.31
	25	2.14	2.30	2.47	2.63	2.92	3.31
	26	2.15	2.30	2.47	2.63	2.92	3.32
	27	2.14	2.29	2.46	2.63	2.92	3.33
	30	.	.	.	.	.	.
	31	2.10	2.25	2.43	2.59	2.88	3.29

	2 years	3 years	4 years	5 years	7 years	10 years
	1	2	3	4	5	6

Fixed rate bonds by residual maturity

**B.11.3.4 ÍNDICES DE COTAÇÕES DE AÇÕES**  
**Mercado secundário – Fim de período**

**SHARE PRICE INDICES**  
**Secondary market – End-of-period**

Fonte / Source: Euronext Lisbon

	PSI 20 31/12/92=3000	PSI Geral 05/01/88=1000	Índices sectoriais - 30/12/99 = 2732,36 <sup>(1)</sup>								
			PSI Indústrias de Base	PSI Indústrias Gerais	PSI Bens de Consumo Cíclico	PSI Bens de Consumo não Cíclico	PSI Serviços Cíclicos	PSI Serviços não Cíclicos	PSI "Utilities"	PSI Serviços Financeiros	PSI Tecnologias de Informação
	1	2	3	4	5	6	7	8	9	10	11
<b>04</b>											
Mai	7 223.18	2 098.99	3 556.29	3 577.32	1 633.55	3 055.76	2 453.69	1 722.36	2 188.90	2 200.76	1 607.34
Jun	7 387.30	2 145.88	3 540.81	3 667.49	1 525.71	2 964.01	2 571.83	1 800.15	2 267.78	2 196.96	1 585.47
Jul	7 126.80	2 085.20	3 600.82	3 593.85	1 523.33	2 816.29	2 548.70	1 737.36	2 188.90	2 095.55	1 469.51
Ago	7 113.67	2 076.70	3 580.75	3 664.45	1 518.76	2 854.00	2 574.25	1 710.05	2 248.06	2 075.95	1 489.13
Set	7 359.15	2 149.81	3 666.13	3 747.32	1 517.43	2 828.32	2 709.90	1 795.97	2 317.08	2 104.69	1 580.08
Out	7 460.94	2 176.86	3 748.12	3 845.23	1 553.59	2 709.75	2 736.44	1 807.84	2 287.50	2 164.22	1 602.89
Nov	7 523.10	2 198.87	3 742.86	3 860.32	1 584.57	2 686.81	2 775.52	1 830.35	2 289.74	2 193.76	1 642.90
Dez	7 600.16	2 231.84	3 709.20	3 664.60	1 583.73	2 723.73	2 864.12	1 892.40	2 289.74	2 192.58	1 742.52
<b>05</b>											
Jan	8 016.90	2 356.13	3 938.66	3 699.90	1 679.20	2 955.85	3 050.99	2 005.00	2 320.54	2 335.33	1 723.40
Fev	7 896.74	2 325.34	3 965.81	3 995.38	1 730.56	2 953.51	2 938.40	1 963.10	2 269.20	2 345.41	1 755.73
Mar	7 786.61	2 300.20	3 950.70	3 978.85	1 623.33	2 901.41	2 850.64	1 950.71	2 207.59	2 346.98	1 697.90
Abr	7 607.81	2 280.15	3 966.40	4 023.68	1 613.75	2 846.96	2 799.22	1 894.84	2 250.82	2 356.08	1 691.60
Mai	7 524.04	2 278.20	3 938.90	4 025.66	1 525.88	2 923.57	2 841.97	1 896.36	2 207.95	2 358.05	1 623.91
<b>05</b>											
Mai	7 650.34	2 292.08	3 982.67	3 931.50	1 592.00	2 876.73	2 801.94	1 911.16	2 261.54	2 370.18	1 690.82
3	7 683.78	2 302.74	3 972.76	4 016.67	1 621.57	2 864.03	2 797.12	1 930.69	2 261.54	2 385.58	1 669.21
4	7 675.41	2 301.30	3 975.24	4 028.05	1 602.90	2 864.03	2 806.05	1 910.53	2 272.26	2 401.88	1 670.65
5	7 685.51	2 304.88	4 000.78	4 057.82	1 632.48	2 887.45	2 816.32	1 908.46	2 272.26	2 405.61	1 684.17
6	7 660.57	2 302.65	4 028.74	4 074.90	1 596.77	2 887.45	2 823.00	1 911.04	2 250.82	2 392.46	1 692.97
9	7 605.89	2 288.10	4 008.40	4 059.15	1 581.15	2 898.17	2 809.07	1 897.14	2 240.10	2 374.69	1 689.65
10	7 589.91	2 281.28	4 001.53	4 053.00	1 588.12	2 904.52	2 808.60	1 877.37	2 250.82	2 376.47	1 666.34
11	7 598.26	2 284.82	3 974.69	4 042.76	1 577.24	2 904.52	2 813.76	1 894.59	2 229.38	2 379.41	1 648.52
12	7 654.23	2 300.16	3 989.48	4 052.49	1 566.37	2 898.17	2 822.31	1 914.66	2 250.82	2 389.59	1 669.74
13	7 654.09	2 300.14	3 981.99	4 022.20	1 568.62	2 904.52	2 824.69	1 920.22	2 261.54	2 377.51	1 648.70
16	7 652.43	2 300.16	3 998.71	4 051.16	1 551.58	2 904.52	2 828.65	1 918.00	2 250.82	2 379.73	1 651.72
17	7 665.93	2 303.52	3 996.46	4 036.90	1 548.50	2 887.45	2 843.21	1 919.64	2 261.54	2 380.09	1 634.34
18	7 691.88	2 311.02	4 009.39	4 038.24	1 548.50	2 881.10	2 884.42	1 929.00	2 240.10	2 381.29	1 661.12
19	7 705.61	2 315.51	4 044.82	4 036.90	1 559.37	2 910.87	2 883.98	1 929.88	2 240.10	2 387.58	1 660.29
20	7 769.19	2 333.31	4 034.09	4 044.03	1 554.63	2 910.87	2 907.70	1 961.87	2 282.97	2 379.16	1 648.96
23	7 791.05	2 339.28	4 032.50	4 031.11	1 546.84	2 900.15	2 919.66	1 971.19	2 293.69	2 378.52	1 641.44
24	7 718.09	2 339.65	4 033.49	4 046.71	1 543.75	2 917.22	2 934.67	1 972.11	2 293.69	2 371.24	1 628.89
25	7 645.10	2 322.25	4 060.58	4 099.32	1 546.84	2 900.15	2 917.32	1 947.50	2 229.38	2 372.50	1 605.45
26	7 642.95	2 313.52	3 934.86	4 134.99	1 546.84	2 912.85	2 908.60	1 944.58	2 250.82	2 370.51	1 608.90
27	7 608.83	2 301.67	3 954.80	4 051.50	1 547.67	2 923.57	2 880.32	1 922.35	2 261.54	2 361.26	1 624.99
30	7 595.98	2 296.35	3 926.74	4 044.37	1 544.58	2 923.57	2 871.16	1 917.35	2 240.10	2 371.32	1 600.55
31	7 524.04	2 278.20	3 938.90	4 025.66	1 525.88	2 923.57	2 841.97	1 896.36	2 207.95	2 358.05	1 623.91

	1	2	3	4	5	6	7	8	9	10	11
	PSI 20 31/12/92=3000	PSI Geral 05/01/88=1000	PSI Basic Industries	PSI General Industries	PSI Cyclical Consumer Goods	PSI Non-Cyclical Consumer Goods	PSI Cyclical Services	PSI Non-Cyclical Services	PSI Utilities	PSI Financial Services	PSI Information Technology
	Index by branch of activity - 30/12/99 = 2732,36 <sup>(1)</sup>										

(1) Índices de rendimento calculados pela Euronext Lisbon desde Maio de 2002, com base no Sistema Global de Classificação FTSE. / Performance indices calculated by Euronext Lisbon since May 2002, using the FTSE Global Classification System.



## B.12 Sistemas de pagamentos

### *B.12 Payment systems*



**B.12.1 MOVIMENTO GLOBAL DO SISTEMA DE LIQUIDAÇÃO POR COMPENSAÇÃO**

**TRANSACTIONS IN THE NET SETTLEMENT SYSTEM**

Apresentados por tipo de sistema

Submitted by type of system

Fonte / Source: Banco de Portugal

10<sup>6</sup> euros

Sistema de compensação interbancária - SICOI											
Cheques		Efeitos		Transferências electrónicas interbancárias		Débitos directos		Multibanco			
Quantidade	Valor	Quantidade	Valor	Quantidade	Valor	Quantidade	Valor	Quantidade	Valor		
1	2	3	4	5	6	7	8	9	10		
<b>02</b>	210 843 386	215 301	5 568 997	4 150	30 646 490	48 337	1 628 383	557	986 342 178		41 894
<b>03</b>	200 080 647	196 811	4 592 975	3 642	42 830 108	55 555	5 193 823	1 343	1071 700 794		45 584
<b>04</b>	187 949 563	191 193	868 919	2 657	44 588 010	60 145	20 803 484	4 505	1159 406 208		49 927
<b>03</b>	Dez 17 996 599	17 907	338 414	292	4 692 485	5 287	808 000	183	102 513 062		4 659
<b>04</b>	Jan 15 451 897	15 770	154 960	251	3 552 534	4 544	1 110 380	260	88 317 246		3 620
	Fev 14 381 909	14 483	120 922	224	3 080 308	4 136	1 363 378	291	85 693 494		3 451
	Mar 17 244 155	16 942	104 131	249	3 531 210	4 835	1 547 726	336	93 609 071		3 786
	Abr 15 588 199	15 387	66 621	217	3 387 678	4 674	1 509 587	333	92 710 099		3 932
	Mai 15 688 637	15 808	63 978	217	3 436 324	4 757	1 614 084	358	95 686 114		4 007
	Jun 15 769 814	15 802	64 108	231	3 532 694	5 149	1 778 201	377	96 348 829		4 019
	Jul 16 228 967	16 546	58 221	222	3 975 825	5 415	1 934 954	409	104 233 921		4 568
	Ago 15 271 994	15 908	47 004	192	3 978 271	5 344	1 864 658	406	95 948 782		4 410
	Set 15 056 019	15 588	47 466	209	4 045 821	5 102	1 947 359	416	99 765 815		4 404
	Out 14 755 770	15 293	46 753	222	3 683 925	4 793	1 972 753	415	99 979 144		4 358
	Nov 15 722 476	16 259	45 981	211	3 885 168	5 716	1 985 552	435	96 234 907		4 213
	Dez 16 789 726	17 408	48 774	212	4 498 252	5 680	2 174 852	469	110 878 786		5 156
<b>05</b>	Jan 14 017 781	14 903	47 018	208	3 749 738	5 454	4 771 345	605	94 493 940		3 991
	Fev 13 549 263	14 285	43 721	202	3 588 930	4 605	5 235 449	615	88 394 417		3 776
	Mar 15 527 324	15 687	47 514	226	4 049 143	5 204	6 163 592	723	99 930 990		4 348
	Abr 14 078 678	14 488	41 178	192	3 890 325	5 014	5 484 108	645	98 417 974		4 335
	Mai 15 136 637	15 758	42 339	197	3 996 644	5 230	5 930 982	688	101 620 735		4 406

1	2	3	4	5	6	7	8	9	10
Volume	Value	Volume	Value	Volume	Value	Volume	Value	Volume	Value
Cheques		Bills of exchange		Credit transfers		Direct debits		Cards network	
Interbank clearing system - SICOI									

**B.12.2 MOVIMENTO GLOBAL DO SISTEMA DE LIQUIDAÇÃO POR COMPENSAÇÃO**

**TRANSACTIONS IN THE NET SETTLEMENT SYSTEM**

Devolvidos por tipo de sistema

Returned by type of system

Fonte / Source: Banco de Portugal

10<sup>6</sup> euros

Sistema de compensação interbancária - SICOI						
Cheques		Transferências electrónicas interbancárias		Débitos directos		
Quantidade	Valor	Quantidade	Valor	Quantidade	Valor	
1	2	3	4	5	6	
<b>02</b>	1 366 658	3 232	26 996	52	255 818	127
<b>03</b>	1 438 834	3 173	30 176	46	870 034	269
<b>04</b>	1 269 769	2 995	38 517	38	3 291 859	765
<b>03</b>	Dez 114 795	291	3 530	3	151 820	37
<b>04</b>	Jan 109 462	264	3 497	3	181 941	47
	Fev 96 016	224	2 664	3	220 165	50
	Mar 115 127	258	3 357	4	276 731	66
	Abr 108 803	242	2 654	3	250 104	59
	Mai 108 506	257	2 669	3	268 813	62
	Jun 115 471	279	2 964	3	320 646	71
	Jul 109 857	263	3 626	3	298 852	70
	Ago 98 196	241	3 838	4	277 752	64
	Set 94 849	223	3 489	3	285 900	66
	Out 99 147	233	2 916	3	282 386	66
	Nov 102 861	244	3 214	3	307 748	71
	Dez 111 474	266	3 629	3	320 821	76
<b>05</b>	Jan 93 114	234	4 100	3	313 577	67
	Fev 90 037	218	2 854	3	340 392	68
	Mar 109 881	261	3 680	3	392 471	83
	Abr 100 355	232	3 051	2	363 365	73
	Mai 105 315	268	3 194	2	372 990	77

1	2	3	4	5	6
Volume	Value	Volume	Value	Volume	Value
Cheques		Credit transfers		Direct debits	
Interbank clearing system - SICOI					

**B.12.3 MOVIMENTO GLOBAL DO SISTEMA DE LIQUIDAÇÃO POR BRUTO**

**TRANSACTIONS IN THE GROSS SETTLEMENT SYSTEM**

Por tipo de sistema

By type of system

Fonte / Source: Banco de Portugal

10<sup>6</sup> euros

	Sistema de pagamentos de grandes transacções - SPGT				Sistemas de liquidação de outros depositantes - SLOD	
	Operações domésticas		Operações transnacionais		Quantidade	Valor
	Quantidade	Valor	Quantidade	Valor		
	1	2	3	4	5	6
<b>02</b>						
<b>03</b>	621 737	1 225 343	519 909	2 101 215	28 866	49 055
<b>04</b>	650 364	1 213 695	636 033	3 954 635	36 125	65 986
	750 917	1 404 002	623 054	4 232 473	49 367	88 498
<b>03</b>	Dez	65 947	117 377	53 224	487 906	3 941
<b>04</b>	Jan	61 270	120 403	50 886	558 059	3 654
	Fev	56 960	83 404	48 988	321 381	3 679
	Mar	68 062	105 784	59 012	403 739	5 160
	Abr	59 806	111 696	52 026	368 426	3 794
	Mai	60 144	106 669	49 873	250 560	3 803
	Jun	61 689	112 066	53 065	341 493	4 015
	Jul	63 408	136 928	53 489	369 939	3 939
	Ago	59 254	119 755	47 067	334 806	3 837
	Set	59 228	108 959	50 980	301 824	3 794
	Out	60 230	112 984	51 030	284 526	4 306
	Nov	67 736	123 266	53 692	327 596	4 681
	Dez	73 130	162 090	52 946	370 126	4 705
<b>05</b>	Jan	63 503	117 132	48 004	404 887	3 653
	Fev	58 990	103 252	46 969	333 564	3 990
	Mar	64 409	119 222	52 355	290 951	4 835
	Abr	59 499	100 933	50 417	351 085	4 247
	Mai	62 833	118 049	51 855	284 246	4 447

	1	2	3	4	5	6
	Volume	Value	Volume	Value	Volume	Value
	Domestic transactions		Cross-border transactions		Settlement system for other depositors - SLOD	
	Portuguese large value real time gross settlement system - SPGT					

C. Estatísticas da Balança de Pagamentos e da  
Posição de Investimento Internacional

*C. Balance of Payments and International Investment  
Position Statistics*





## C.0 Estatísticas da balança de pagamentos

*C.0 Balance of payments statistics*



## C.0.1 BALANÇA DE PAGAMENTOS

## BALANCE OF PAYMENTS

## Valores líquidos

## Net figures

Fonte / Source: Banco de Portugal

10<sup>6</sup> euros

	Séries no Quadro/ Coluna	2002	2003	2004	Jan - Abr 2004	Jan - Abr 2005			
	1	2	3	4	5	6			
1	Balança corrente.....	C.1.1.1/1-2	-9 745	-7 000	-10 186	-3 214	-4 327	Current account.....	1
2	Bens <sup>(1)</sup> .....	C.1.1.1/3-4	-13 426	-11 846	-14 598	-4 214	-4 885	Goods <sup>(1)</sup> .....	2
3	Serviços.....	C.1.1.1/5-6	3 307	3 519	4 136	932	801	Services.....	3
4	Rendimentos.....	C.1.1.1/7-8	-2 576	-1 546	-2 499	-769	-983	Income.....	4
5	Transferências correntes.....	C.1.1.1/9-10	2 950	2 873	2 775	837	739	Current transfers.....	5
6	Balança de capital.....	C.1.1.1/11-12	1 996	2 652	2 228	732	352	Capital account.....	6
7	Balança financeira <sup>(a)(b)</sup> .....	C.2.1/1	6 990	4 690	9 440	2 794	5 081	Financial account <sup>(a)(b)</sup> .....	7
8	Investimento directo <sup>(2)</sup> .....	C.2.1/2	1 713	-680	-4 081	-227	429	Direct investment <sup>(2)</sup> .....	8
9	Investimento de Portugal no exterior.....	C.2.1/3	-165	-6 491	-4 976	-772	-734	Portuguese investment abroad.....	9
10	Investimento do exterior em Portugal.....	C.2.1/4	1 878	5 810	895	545	1 163	Foreign investment in Portugal.....	10
11	Investimento de carteira.....	C.2.1/5	3 121	-5 057	1 201	-3 804	607	Portfolio investment.....	11
12	Activos.....	C.2.1/6	-7 545	-18 750	-9 242	-2 936	-2 620	Assets.....	12
13	Acções e outras participações.....	C.2.4.1/6+9	-896	-528	-891	-1 239	-168	Shares and other equity.....	13
	Obrigações e outros títulos de dívida								
14	de longo prazo.....	C.2.4.1/12	-6 219	-13 473	-10 530	-2 151	-1 847	Long-term debt securities.....	14
15	Títulos de dívida de curto prazo.....	C.2.4.1/15	-431	-4 749	2 179	454	-605	Short-term debt securities.....	15
16	Passivos.....	C.2.1/7	10 666	13 694	10 443	-868	3 227	Liabilities.....	16
17	Acções e outras participações.....	C.2.5.1/6+9	3 400	8 494	5 007	-851	-624	Shares and other equity.....	17
	Obrigações e outros títulos de dívida								
18	de longo prazo.....	C.2.5.1/12	5 995	4 410	1 213	-494	1 771	Long-term debt securities.....	18
19	Títulos de dívida de curto prazo.....	C.2.5.1/15	1 271	791	4 224	477	2 080	Short-term debt securities.....	19
20	Derivados financeiros.....	C.2.1/8	-10	62	-55	-52	-253	Financial derivatives.....	20
21	Outro investimento.....	C.2.1/9	3 280	4 567	10 842	6 674	4 381	Other investment.....	21
22	Activos.....	C.2.1/10	-7 039	-8 404	-377	-5 661	-3 177	Assets.....	22
23	Autoridades Monetárias <sup>(3)</sup> .....	C.2.7.1/3	-299	331	-786	-270	-81	Monetary Authorities <sup>(3)</sup> .....	23
24	Administrações Públicas <sup>(3)</sup> .....	C.2.7.1/5	3	-5	198	-3	-538	General Government <sup>(3)</sup> .....	24
25	Outras inst. financeiras monetárias <sup>(3)</sup> .....	C.2.7.1/7	-675	-7 684	-657	-3 418	-1 904	Other monetary financial institutions <sup>(3)</sup> .....	25
26	Outros sectores residentes.....	C.2.7.1/9	-6 068	-1 047	868	-1 970	-654	Other resident sectors.....	26
27	Passivos.....	C.2.1/11	10 318	12 971	11 219	12 335	7 558	Liabilities.....	27
28	Autoridades Monetárias.....	C.2.7.1/4	1 011	-5 618	5 936	8 491	5 778	Monetary Authorities.....	28
29	Administrações Públicas.....	C.2.7.1/6	184	-25	372	-314	-578	General Government.....	29
30	Outras inst. financeiras monetárias.....	C.2.7.1/8	9 484	17 529	2 671	3 539	2 092	Other monetary financial institutions.....	30
31	Outros sectores residentes.....	C.2.7.1/10	-361	1 085	2 240	618	267	Other resident sectors.....	31
32	Activos de reserva <sup>(4)</sup> .....	C.2.1/12	-1 115	5 798	1 533	202	-83	Reserve assets <sup>(4)</sup> .....	32
33	Erros e omissões.....	=(1+6+7)	760	-342	-1 482	-312	-1 106	Errors and omissions.....	33
	Por memória							Memo item	
34	Balança corrente+Balança de capital.....		-7 749	-4 348	-7 958	-2 482	-3 975	Current account+Capital account.....	34

(1) Com base em informação do INE ajustada para valores f.o.b. / Based on data from INE, adjusted to f.o.b. values.

(2) Inclui investimento imobiliário. / Includes real estate investment.

(3) Sobre o conteúdo, ver notas no fim da publicação. / For information on coverage see notes at the end of this publication.

(4) A partir de Janeiro de 1999 são considerados activos de reserva apenas os activos do Banco de Portugal face a não residentes da área do euro e denominados em moedas de países fora desta área, havendo lugar a uma quebra de série. / From January 1999 onwards reserve assets include only Banco de Portugal claims on non-euro area residents denominated in non-euro area currencies, thus implying a break in the series.



C.1 Balanças corrente e de capital

*C.1 Current and capital accounts*



## Valores líquidos

Net figures

Fonte / Source: Banco de Portugal

10<sup>6</sup> euros

	Séries no Quadro/ Coluna	2002	2003	2004	Jan - Abr 2004	Jan - Abr 2005			
	1	2	3	4	5	6			
1	Balança corrente .....	C.1.1.1/1-2	-9 745	-7 000	-10 186	-3 214	-4 327	Current account .....	1
2	Crédito .....	C.1.1.1/1	49 911	50 780	52 962	16 973	17 616	Credit .....	2
3	Débito .....	C.1.1.1/2	59 656	57 779	63 148	20 187	21 944	Debit .....	3
4	Bens <sup>(1)</sup> .....	C.1.1.1/3-4	-13 426	-11 846	-14 598	-4 214	-4 885	Goods <sup>(1)</sup> .....	4
5	Crédito .....	C.1.1.1/3	28 081	28 715	30 005	9 982	10 500	Credit .....	5
6	Débito .....	C.1.1.1/4	41 506	40 561	44 603	14 196	15 385	Debit .....	6
7	Serviços .....	C.1.1.1/5-6	3 307	3 519	4 136	932	801	Services .....	7
8	Crédito .....	C.1.1.1/5	10 874	10 845	11 879	3 389	3 364	Credit .....	8
9	Débito .....	C.1.1.1/6	7 567	7 326	7 744	2 456	2 563	Debit .....	9
10	Transportes .....	C.1.2.1/3	-297	-110	-16	-14	19	Transportation .....	10
11	Viagens e turismo .....	C.1.2.6/3	3 811	3 682	4 036	881	829	Travel .....	11
12	Serviços de comunicação .....	C.1.2.6/6	35	80	96	32	26	Communications services .....	12
13	Serviços de construção .....	C.1.2.7/3	101	134	150	36	53	Construction services .....	13
14	Seguros .....	C.1.2.8/3	-73	-70	-78	-40	-31	Insurance services .....	14
15	Serviços financeiros .....	C.1.2.9/3	-44	-19	34	30	-2	Financial services .....	15
16	Serviço de informação e informática .....	C.1.2.10/3	-124	-108	-56	-18	-28	Computer and information services .....	16
17	Direitos de utilização .....	C.1.2.11/3	-303	-239	-239	-86	-77	Royalties and license fees .....	17
18	Outros serviços fornecidos por empresas .....	C.1.2.12/3	338	293	325	141	62	Other business services .....	18
	Serviços de natureza pessoal, cultural							Personal, cultural and recreational	
19	e recreativa .....	C.1.2.13/3	-119	-115	-134	-28	-47	services .....	19
20	Operações governamentais (n.i.n.r.) .....	C.1.2.14/3	-19	-8	18	-2	-2	Government services ( n.i.e.) .....	20
21	Rendimentos .....	C.1.1.1/7-8	-2 576	-1 546	-2 499	-769	-983	Income .....	21
22	Crédito .....	C.1.1.1/7	5 206	5 524	5 319	1 719	1 853	Credit .....	22
23	Débito .....	C.1.1.1/8	7 782	7 071	7 818	2 488	2 836	Debit .....	23
24	Rendimentos de trabalho .....	C.1.3.1/6	-37	-12	-80	-15	-35	Compensation of employees .....	24
25	Rendimentos de investimento .....	C.1.3.1/9+12+15	-2 539	-1 534	-2 419	-754	-948	Investment income .....	25
26	Rendimentos de investimento directo .....	C.1.3.1/9	-862	118	-554	-159	-181	Direct investment income .....	26
27	De acções e outras participações .....	C.1.3.2/6+9	-799	57	-579	-187	-185	Income on shares and other equity .....	27
28	De empréstimos e títulos de dívida .....	C.1.3.2/12	-63	61	25	28	4	Income on debt .....	28
29	Rendimentos de investimento de carteira .....	C.1.3.1/12	-122	-69	-122	-57	-154	Portfolio investment income .....	29
30	De acções e outras participações .....	C.1.3.3/6	-222	-335	-521	-195	-237	Income on shares and other equity .....	30
31	De títulos de dívida .....	C.1.3.3/9+12	100	266	399	138	82	Income on debt .....	31
32	Rendimentos de outro investimento .....	C.1.3.1/15	-1 555	-1 583	-1 742	-538	-613	Other investment income .....	32
33	Transferências correntes .....	C.1.1.1/9-10	2 950	2 873	2 775	837	739	Current transfers .....	33
34	Crédito .....	C.1.1.1/9	5 750	5 695	5 759	1 883	1 900	Credit .....	34
35	Débito .....	C.1.1.1/10	2 801	2 822	2 984	1 046	1 160	Debit .....	35
36	Transferências públicas .....	C.1.4.1/3-4	300	578	507	179	129	Official transfers .....	36
37	das quais: com a UE .....	C.1.4.1/5-6	471	765	690	229	168	of which: vis-à-vis EU .....	37
38	Transferências privadas .....	C.1.4.1/9-10	2 650	2 296	2 268	657	610	Private transfers .....	38
	das quais: remessas emigrantes/ /imigrantes .....	C.1.4.1/11-12	2 382	1 967	1 957	582	501	of which: migrants' remittances .....	39
40	Balança de capital .....	C.1.1.1/11-12	1 996	2 652	2 228	732	352	Capital account .....	40
41	Crédito .....	C.1.1.1/11	2 213	2 860	2 488	803	443	Credit .....	41
42	Débito .....	C.1.1.1/12	217	208	260	71	90	Debit .....	42
43	da qual: transferências da capital com a UE .....	C.1.6/10+...+14	1 950	2 743	2 320	780	398	of which: capital transfers vis-à-vis EU .....	43

	1	2	3	4	5	6	
	Series in Table/ Column	2002	2003	2004	Jan - Apr 2004	Jan - Apr 2005	

(1) Com base em informação do INE ajustada para valores f.o.b. / Based on data from INE adjusted to f.o.b. values.







C.1.2.2 SERVIÇOS - TRANSPORTES MARÍTIMOS

SERVICES - SEA TRANSPORT

Fonte / Source: Banco de Portugal

10<sup>3</sup> euros

	Fretes			Passagens			Outros		
	Crédito	Débito	Saldo	Crédito	Débito	Saldo	Crédito	Débito	Saldo
	1	2	3=1-2	4	5	6=4-5	7	8	9=7-8
<b>02</b>	113 819	759 280	-645 462	481	321	160	108 455	54 658	53 797
<b>03</b>	132 853	688 498	-555 645	1 277	746	531	106 935	58 900	48 034
<b>04</b>	130 242	760 358	-630 116	2 767	1 646	1 121	118 084	56 275	61 809
<b>03</b> Nov	13 049	58 874	-45 825	26	13	12	8 480	4 256	4 224
Dez	14 135	57 110	-42 975	39	3	36	9 236	2 918	6 318
<b>04</b> Jan	9 602	56 204	-46 602	377	5	372	7 983	3 909	4 075
Fev	9 149	55 688	-46 539	0	31	-31	9 081	4 186	4 894
Mar	11 888	66 332	-54 444	1	129	-128	10 487	5 490	4 997
Abr	15 128	63 590	-48 462	100	32	68	10 942	5 360	5 582
Mai	11 249	65 063	-53 814	134	96	37	8 123	4 687	3 436
Jun	9 941	65 463	-55 521	406	33	373	10 247	5 458	4 789
Jul	13 192	66 263	-53 072	253	40	213	10 344	3 555	6 789
Ago	10 863	55 224	-44 361	113	120	-8	9 919	5 597	4 322
Set	8 462	69 528	-61 066	772	449	323	11 238	5 934	5 304
Out	10 206	69 895	-59 689	265	481	-216	10 160	4 580	5 580
Nov	9 003	67 542	-58 539	221	85	136	11 916	4 140	7 777
Dez	11 559	59 567	-48 008	126	145	-18	7 645	3 380	4 265
<b>05</b> Jan	6 407	60 239	-53 831	158	187	-29	11 166	3 891	7 275
Fev	6 782	60 232	-53 450	116	363	-248	9 894	3 263	6 631
Mar	11 365	73 995	-62 629	226	195	32	9 349	2 790	6 559
Abr	11 535	66 555	-55 020	576	230	347	9 447	2 992	6 456

	1	2	3=1-2	4	5	6=4-5	7	8	9=7-8
	Credit	Debit	Balance	Credit	Debit	Balance	Credit	Debit	Balance
	Freight			Passenger			Other		

C.1.2.3 SERVIÇOS - TRANSPORTES AÉREOS

SERVICES - AIR TRANSPORT

Fonte / Source: Banco de Portugal

10<sup>3</sup> euros

	Fretes			Passagens			Outros		
	Crédito	Débito	Saldo	Crédito	Débito	Saldo	Crédito	Débito	Saldo
	1	2	3=1-2	4	5	6=4-5	7	8	9=7-8
<b>02</b>	82 009	90 457	-8 448	832 954	522 809	310 145	298 726	253 063	45 663
<b>03</b>	96 208	90 122	6 086	860 238	498 364	361 873	281 704	319 403	-37 699
<b>04</b>	104 690	99 528	5 162	927 314	468 669	458 645	331 379	354 423	-23 044
<b>03</b> Nov	4 866	7 706	-2 841	69 442	41 135	28 306	25 404	25 184	221
Dez	9 318	7 475	1 843	68 560	40 262	28 297	24 925	24 134	791
<b>04</b> Jan	6 105	7 357	-1 252	59 672	34 205	25 466	26 469	28 655	-2 186
Fev	5 955	7 289	-1 335	64 401	31 121	33 280	23 261	28 038	-4 777
Mar	5 421	8 683	-3 262	73 440	30 037	43 403	24 606	31 327	-6 721
Abr	6 454	8 324	-1 869	86 314	43 323	42 990	28 128	28 670	-542
Mai	6 832	8 517	-1 685	80 306	36 641	43 665	21 618	30 741	-9 123
Jun	10 643	8 569	2 074	95 358	39 339	56 019	30 076	28 899	1 176
Jul	15 473	8 674	6 799	90 323	46 406	43 916	30 856	31 986	-1 129
Ago	11 064	7 229	3 835	92 667	41 947	50 720	34 348	35 172	-824
Set	8 420	9 101	-681	74 919	38 848	36 071	33 363	32 436	927
Out	9 996	9 149	847	75 475	45 005	30 470	26 813	29 529	-2 716
Nov	7 998	8 841	-844	69 639	42 417	27 222	28 091	26 373	1 719
Dez	10 332	7 797	2 535	64 803	39 380	25 423	23 749	22 598	1 151
<b>05</b> Jan	8 266	7 885	380	65 586	30 855	34 731	24 925	27 286	-2 361
Fev	6 696	7 884	-1 188	71 368	29 075	42 292	23 142	21 307	1 835
Mar	7 949	9 686	-1 737	80 215	37 459	42 756	29 086	23 399	5 687
Abr	11 699	8 712	2 987	85 100	44 393	40 707	26 402	25 747	655

	1	2	3=1-2	4	5	6=4-5	7	8	9=7-8
	Credit	Debit	Balance	Credit	Debit	Balance	Credit	Debit	Balance
	Freight			Passenger			Other		

**C.1.2.4 SERVIÇOS - TRANSPORTES RODOVIÁRIOS**

**SERVICES - ROAD TRANSPORT**

Fonte / Source: Banco de Portugal

10<sup>3</sup> euros

	Fretes			Passagens			Outros		
	Crédito	Débito	Saldo	Crédito	Débito	Saldo	Crédito	Débito	Saldo
	1	2	3=1-2	4	5	6=4-5	7	8	9=7-8
<b>02</b>	394 249	445 675	-51 425	2 339	1 692	647	84 292	10 686	73 606
<b>03</b>	492 601	446 543	46 058	1 959	940	1 019	92 920	7 357	85 564
<b>04</b>	564 994	493 150	71 845	4 379	2 601	1 778	99 999	7 334	92 665
<b>03</b> Nov	39 560	38 184	1 376	167	197	-30	8 037	555	7 482
Dez	42 310	37 040	5 270	135	14	121	8 570	601	7 969
<b>04</b> Jan	45 413	36 453	8 960	43	13	29	9 198	464	8 735
Fev	45 507	36 118	9 389	45	0	44	7 537	846	6 691
Mar	45 334	43 021	2 313	161	591	-430	8 334	368	7 966
Abr	44 229	41 243	2 986	231	3	228	9 119	543	8 666
Mai	46 615	42 198	4 417	67	320	-253	7 865	544	7 322
Jun	50 776	42 457	8 318	821	512	309	7 522	871	6 651
Jul	46 517	42 977	3 540	449	100	348	9 118	570	8 548
Ago	46 709	35 817	10 892	585	170	414	7 320	576	6 745
Set	49 255	45 094	4 161	466	1	465	8 629	768	7 862
Out	46 322	45 332	989	466	3	463	7 447	719	6 728
Nov	49 589	43 806	5 783	579	71	507	9 429	556	8 873
Dez	48 729	38 634	10 095	466	816	-349	8 479	600	7 880
<b>05</b> Jan	49 791	39 069	10 722	228	5	224	8 847	812	8 035
Fev	47 760	39 065	8 695	350	1	349	7 431	346	7 085
Mar	48 364	47 991	372	78	573	-495	7 305	587	6 718
Abr	55 523	43 166	12 357	117	14	103	7 362	958	6 403

	1	2	3=1-2	4	5	6=4-5	7	8	9=7-8
	Credit	Debit	Balance	Credit	Debit	Balance	Credit	Debit	Balance
	Freight			Passenger			Other		

**C.1.2.5 SERVIÇOS - OUTROS TRANSPORTES**

**SERVICES - OTHER TRANSPORT**

Fonte / Source: Banco de Portugal

10<sup>3</sup> euros

	Fretes			Passagens			Outros		
	Crédito	Débito	Saldo	Crédito	Débito	Saldo	Crédito	Débito	Saldo
	1	2	3=1-2	4	5	6=4-5	7	8	9=7-8
<b>02</b>	13 869	88 563	-74 694	7 267	7 530	-263	946	1 861	-914
<b>03</b>	11 383	75 898	-64 515	5 111	6 137	-1 025	367	159	208
<b>04</b>	11 548	64 600	-53 052	4 853	7 516	-2 663	420	127	293
<b>03</b> Nov	846	6 833	-5 987	408	647	-240	3	32	-29
Dez	1 686	4 984	-3 298	637	1 022	-385	18	5	13
<b>04</b> Jan	735	3 297	-2 562	11	7	4	0	5	-5
Fev	156	5 151	-4 995	151	163	-12	4	2	2
Mar	1 472	5 406	-3 934	462	531	-68	26	4	22
Abr	796	5 917	-5 120	57	158	-101	1	0	1
Mai	820	5 467	-4 647	406	726	-320	16	0	16
Jun	1 506	5 346	-3 840	695	749	-54	0	0	0
Jul	920	5 724	-4 804	494	432	62	222	41	182
Ago	255	5 522	-5 267	154	972	-818	3	1	2
Set	1 384	5 155	-3 771	952	937	15	52	5	47
Out	1 432	5 567	-4 136	441	636	-196	57	1	57
Nov	1 046	5 102	-4 056	395	637	-242	25	68	-43
Dez	1 027	6 945	-5 918	635	1 568	-933	13	1	12
<b>05</b> Jan	795	5 474	-4 679	8	1	7	9	5	4
Fev	858	299	559	244	254	-10	8	18	-10
Mar	577	3 814	-3 237	245	480	-235	9	56	-47
Abr	888	4 040	-3 152	442	456	-14	9	0	8

	1	2	3=1-2	4	5	6=4-5	7	8	9=7-8
	Credit	Debit	Balance	Credit	Debit	Balance	Credit	Debit	Balance
	Freight			Passenger			Other		

C.1.2.6 SERVIÇOS - VIAGENS E TURISMO E SERVIÇOS DE COMUNICAÇÃO

SERVICES - TRAVEL AND COMMUNICATIONS SERVICES

Fonte / Source: Banco de Portugal

10<sup>3</sup> euros

	Viagens e turismo			Serviços de comunicação									
	Crédito	Débito	Saldo	Total			Serviços postais e mensagens			Serviços de telecomunicações			
				Crédito	Débito	Saldo	Crédito	Débito	Saldo	Crédito	Débito	Saldo	
1	2	3=1-2	4=7+10	5=8+11	6=4-5	7	8	9=7-8	10	11	12=10-11		
02	6 057 607	2 246 615	3 810 992	265 252	230 190	35 063	27 062	36 310	-9 248	238 190	193 880	44 311	
03	5 812 213	2 130 554	3 681 659	318 411	238 844	79 567	18 933	29 090	-10 157	299 478	209 754	89 724	
04	6 260 626	2 224 539	4 036 088	394 587	298 713	95 874	38 938	36 783	2 155	355 649	261 930	93 719	
03	Nov	357 140	152 354	204 786	27 830	14 386	13 444	442	1 804	-1 361	27 388	12 583	14 805
	Dez	458 504	167 005	291 499	30 100	26 632	3 468	304	1 855	-1 551	29 796	24 777	5 019
04	Jan	348 027	155 029	192 998	34 872	23 242	11 630	7 380	5 255	2 125	27 491	17 987	9 504
	Fev	343 536	156 487	187 049	32 087	21 280	10 806	6 810	4 971	1 840	25 277	16 310	8 967
	Mar	404 839	185 960	218 879	27 087	21 557	5 530	1 670	2 782	-1 112	25 416	18 774	6 642
	Abr	470 489	188 562	281 928	23 824	19 451	4 373	3 599	2 230	1 368	20 225	17 221	3 004
	Mai	489 772	169 949	319 823	26 260	24 539	1 721	3 065	4 451	-1 385	23 195	20 088	3 106
	Jun	594 405	169 109	425 296	34 789	30 397	4 392	6 758	3 232	3 526	28 031	27 165	866
	Jul	717 178	192 352	524 826	31 011	26 854	4 157	361	2 074	-1 713	30 650	24 780	5 870
	Ago	871 431	254 137	617 294	32 188	21 133	11 054	1 847	1 669	178	30 341	19 464	10 877
	Set	569 738	204 994	364 745	34 240	26 881	7 358	1 557	2 412	-855	32 683	24 469	8 214
	Out	539 900	192 135	347 764	38 494	20 652	17 842	513	949	-437	37 981	19 702	18 279
	Nov	411 430	179 206	232 224	41 985	34 062	7 923	4 518	4 394	124	37 466	29 667	7 799
	Dez	499 880	176 620	323 261	37 751	28 665	9 087	860	2 364	-1 504	36 892	26 301	10 591
05	Jan	350 945	166 688	184 257	29 438	21 612	7 826	4 637	6 398	-1 762	24 801	15 214	9 587
	Fev	346 318	170 439	175 880	26 232	17 327	8 905	4 219	4 758	-539	22 013	12 569	9 444
	Mar	441 378	222 136	219 241	29 459	21 871	7 588	578	1 963	-1 385	28 881	19 908	8 973
	Abr	446 016	196 352	249 663	25 766	24 441	1 325	2 906	2 833	74	22 859	21 608	1 251

	1	2	3=1-2	4=7+10	5=8+11	6=4-5	7	8	9=7-8	10	11	12=10-11
	Credit	Debit	Balance	Credit	Debit	Balance	Credit	Debit	Balance	Credit	Debit	Balance
	Travel			Total			Postal and courier services			Telecommunications services		
							Communications services					

C.1.2.7 SERVIÇOS - CONSTRUÇÃO

SERVICES - CONSTRUCTION SERVICES

Fonte / Source: Banco de Portugal

10<sup>3</sup> euros

	Total			No exterior			Em Portugal			
	Crédito	Débito	Saldo	Crédito	Débito	Saldo	Crédito	Débito	Saldo	
	1=4+7	2=5+8	3=1-2	4	5	6=4-5	7	8	9=7-8	
02	217 542	116 372	101 170	184 019	46 328	137 691	33 523	70 044	-36 521	
03	273 618	139 949	133 670	233 272	58 774	174 498	40 346	81 175	-40 829	
04	334 494	184 300	150 195	270 913	57 890	213 023	63 582	126 410	-62 828	
03	Nov	16 593	41 438	-24 844	12 325	4 636	7 688	4 269	36 801	-32 533
	Dez	31 775	8 201	23 574	28 002	3 672	24 330	3 773	4 529	-756
04	Jan	18 147	6 784	11 362	15 881	3 090	12 792	2 265	3 695	-1 429
	Fev	20 050	19 983	68	17 356	2 176	15 181	2 694	17 807	-15 113
	Mar	31 002	12 890	18 112	27 928	8 079	19 849	3 073	4 811	-1 737
	Abr	30 087	23 935	6 151	25 983	3 340	22 643	4 104	20 595	-16 492
	Mai	29 482	29 227	255	16 022	5 214	10 808	13 460	24 013	-10 553
	Jun	33 387	14 009	19 379	19 555	9 279	10 276	13 833	4 730	9 103
	Jul	22 520	16 479	6 040	18 519	2 667	15 852	13 812	13 812	-9 812
	Ago	25 282	7 367	17 915	19 609	4 156	15 453	5 673	3 211	2 462
	Set	24 739	18 564	6 176	21 399	6 462	14 936	3 341	12 101	-8 761
	Out	26 737	13 537	13 199	24 247	4 754	19 493	2 490	8 783	-6 294
	Nov	32 491	7 075	25 416	29 376	3 491	25 885	3 114	3 583	-469
	Dez	40 571	14 450	26 121	35 037	5 182	29 855	5 534	9 268	-3 734
05	Jan	21 307	20 137	1 171	15 358	2 868	12 490	5 949	17 268	-11 319
	Fev	27 047	9 525	17 522	24 094	4 623	19 471	2 953	4 902	-1 949
	Mar	38 359	12 466	25 893	35 362	5 539	29 824	2 997	6 927	-3 930
	Abr	25 917	17 734	8 183	22 163	3 890	18 273	3 754	13 845	-10 090

	1=4+7	2=5+8	3=1-2	4	5	6=4-5	7	8	9=7-8
	Credit	Debit	Balance	Credit	Debit	Balance	Credit	Debit	Balance
	Total			Abroad			In Portugal		

## C.1.2.8 SERVIÇOS - SEGUROS

## SERVICES - INSURANCE

Fonte / Source: Banco de Portugal

10<sup>3</sup> euros

	Total			De mercadorias			Outros			
	Crédito 1=4+7	Débito 2=5+8	Saldo 3=1-2	Crédito 4	Débito 5	Saldo 6=4-5	Crédito 7	Débito 8	Saldo 9=7-8	
02	78 948	151 722	-72 774	2 776	33 641	-30 865	76 172	118 081	-41 909	
03	82 811	152 465	-69 654	8 791	32 771	-23 981	74 020	119 694	-45 673	
04	92 126	170 075	-77 948	2 998	36 192	-33 194	89 129	133 883	-44 754	
03	Nov	12 668	12 971	-303	88	2 802	-2 714	12 580	10 169	2 411
	Dez	6 479	15 648	-9 169	101	2 718	-2 618	6 379	12 929	-6 551
04	Jan	12 283	20 553	-8 270	397	2 675	-2 278	11 886	17 878	-5 991
	Fev	12 047	28 246	-16 199	237	2 651	-2 414	11 810	25 595	-13 785
	Mar	7 238	16 243	-9 005	266	3 157	-2 892	6 973	13 086	-6 113
	Abr	6 312	12 593	-6 281	101	3 027	-2 925	6 210	9 566	-3 356
	Mai	11 243	12 395	-1 153	261	3 097	-2 835	10 981	9 299	1 683
	Jun	12 928	12 161	767	330	3 116	-2 786	12 598	9 045	3 553
	Jul	4 948	14 867	-9 919	484	3 154	-2 670	4 464	11 713	-7 248
	Ago	4 284	16 499	-12 215	221	2 629	-2 408	4 063	13 871	-9 808
	Set	4 630	7 914	-3 284	165	3 309	-3 144	4 465	4 604	-140
	Out	5 354	9 162	-3 808	145	3 327	-3 182	5 209	5 835	-627
	Nov	3 497	9 200	-5 703	164	3 215	-3 051	3 333	5 985	-2 652
	Dez	7 362	10 242	-2 880	226	2 835	-2 609	7 136	7 407	-271
05	Jan	10 307	20 831	-10 524	159	2 867	-2 708	10 148	17 964	-7 815
	Fev	5 600	16 813	-11 213	120	2 867	-2 747	5 480	13 946	-8 466
	Mar	6 748	13 037	-6 289	134	3 522	-3 388	6 613	9 515	-2 901
	Abr	9 641	12 539	-2 898	162	3 168	-3 006	9 479	9 371	108

1=4+7	2=5+8	3=1-2	4	5	6=4-5	7	8	9=7-8
Credit	Debit	Balance	Credit	Debit	Balance	Credit	Debit	Balance
Total			Freight insurance			Other		

## C.1.2.9 SERVIÇOS - FINANCEIROS

## SERVICES - FINANCIAL SERVICES

Fonte / Source: Banco de Portugal

10<sup>3</sup> euros

	Total			Serviços de intermediação bancária			Outros serviços de intermediação financeira			Serviços auxiliares de intermediação financeira			
	Crédito 1=4+7+10	Débito 2=5+8+11	Saldo 3=1-2	Crédito 4	Débito 5	Saldo 6=4-5	Crédito 7	Débito 8	Saldo 9=7-8	Crédito 10	Débito 11	Saldo 12=10-11	
02	159 535	203 379	-43 844	33 177	48 383	-15 206	30 605	49 585	-18 980	95 753	105 411	-9 657	
03	141 477	160 815	-19 339	30 968	45 003	-14 034	28 234	47 067	-18 833	82 274	68 745	13 529	
04	193 229	158 893	34 336	41 110	30 460	10 650	42 265	71 535	-29 271	109 855	56 898	52 956	
03	Nov	9 401	7 673	1 728	1 261	2 395	-1 134	2 402	1 677	726	5 737	3 601	2 136
	Dez	12 982	13 571	-589	2 528	3 253	-725	2 909	3 650	-741	7 545	6 668	877
04	Jan	11 519	5 979	5 540	1 864	1 767	97	2 838	2 303	536	6 817	1 910	4 907
	Fev	11 703	9 804	1 900	2 817	1 845	973	2 139	2 419	-280	6 747	5 540	1 207
	Mar	14 138	12 472	1 666	2 873	2 838	35	4 955	3 008	1 947	6 310	6 625	-315
	Abr	47 667	26 913	20 754	2 481	1 222	1 259	7 067	22 600	-15 533	38 119	3 091	35 028
	Mai	11 051	10 263	788	1 445	2 794	-1 349	3 806	2 828	977	5 800	4 640	1 160
	Jun	25 944	14 435	11 509	14 637	3 413	11 224	5 475	5 058	417	5 832	5 964	-131
	Jul	10 100	13 837	-3 737	3 135	2 308	828	2 083	7 947	-5 864	4 882	3 582	1 300
	Ago	12 977	12 066	910	2 767	1 360	1 406	3 247	6 848	-3 601	6 963	3 858	3 105
	Set	12 722	15 548	-2 826	1 980	2 172	-193	3 029	7 564	-4 535	7 714	5 812	1 902
	Out	11 053	11 351	-298	2 734	2 938	-205	1 609	3 583	-1 974	6 710	4 829	1 880
	Nov	10 526	11 026	-500	1 317	5 312	-3 995	2 330	3 012	-682	6 879	2 702	4 176
	Dez	13 830	15 201	-1 371	3 060	2 491	569	3 687	4 365	-678	7 083	8 345	-1 262
05	Jan	9 540	6 490	3 050	1 181	1 429	-248	1 784	3 130	-1 346	6 575	1 932	4 643
	Fev	11 601	16 853	-5 252	2 767	5 152	-2 386	2 083	2 078	5	6 751	9 622	-2 871
	Mar	14 515	14 381	133	2 785	2 926	-141	4 018	5 546	-1 529	7 712	5 909	1 803
	Abr	11 201	11 397	-197	1 989	1 718	270	2 663	4 019	-1 355	6 549	5 661	888

1=4+7+10	2=5+8+11	3=1-2	4	5	6=4-5	7	8	9=7-8	10	11	12=10-11
Credit	Debit	Balance	Credit	Debit	Balance	Credit	Debit	Balance	Credit	Debit	Balance
Total			Bank intermediation services			Other financial intermediation services			Auxiliary financial intermediation services		

C.1.2.10 SERVIÇOS - INFORMAÇÃO E INFORMÁTICA

SERVICES - COMPUTER AND INFORMATION SERVICES

Fonte / Source: Banco de Portugal

10<sup>3</sup> euros

	Total			Serviços de informação			Serviços de informática		
	Crédito 1=4+7	Débito 2=5+8	Saldo 3=1-2	Crédito 4	Débito 5	Saldo 6=4-5	Crédito 7	Débito 8	Saldo 9=7-8
02	81 740	205 820	-124 080	4 039	22 080	-18 041	77 701	183 740	-106 039
03	96 203	204 297	-108 093	5 949	33 159	-27 210	90 254	171 138	-80 884
04	113 797	170 182	-56 385	4 212	24 339	-20 126	109 585	145 843	-36 258
03 Nov	8 208	13 445	-5 237	431	1 504	-1 073	7 777	11 941	-4 165
Dez	11 595	18 905	-7 310	614	2 522	-1 909	10 981	16 382	-5 401
04 Jan	7 206	15 108	-7 901	669	2 225	-1 556	6 537	12 882	-6 345
Fev	9 386	17 897	-8 511	415	1 759	-1 345	8 971	16 138	-7 167
Mar	12 065	13 809	-1 744	215	1 526	-1 311	11 850	12 283	-433
Abr	11 701	11 432	268	125	1 448	-1 324	11 576	9 984	1 592
Mai	7 375	13 954	-6 580	284	2 135	-1 851	7 091	11 819	-4 729
Jun	10 625	11 450	-825	689	1 250	-562	9 936	10 199	-263
Jul	13 466	14 476	-1 010	179	3 296	-3 117	13 287	11 180	2 107
Ago	8 076	17 035	-8 959	199	3 529	-3 331	7 877	13 506	-5 628
Set	8 683	17 561	-8 878	243	2 610	-2 367	8 440	14 951	-6 511
Out	7 973	13 414	-5 441	53	1 806	-1 753	7 919	11 608	-3 688
Nov	7 177	13 329	-6 151	182	1 633	-1 451	6 995	11 696	-4 700
Dez	10 065	10 718	-653	959	1 120	-161	9 105	9 598	-492
05 Jan	6 971	14 396	-7 426	207	1 052	-845	6 764	13 344	-6 581
Fev	10 733	11 220	-487	151	877	-726	10 582	10 343	239
Mar	8 814	22 280	-13 466	359	1 663	-1 304	8 455	20 617	-12 162
Abr	9 360	15 981	-6 622	697	2 640	-1 943	8 662	13 341	-4 679

1=4+7	2=5+8	3=1-2	4	5	6=4-5	7	8	9=7-8
Credit	Debit	Balance	Credit	Debit	Balance	Credit	Debit	Balance
Total			Information services			Computer services		

C.1.2.11 SERVIÇOS - DIREITOS DE UTILIZAÇÃO

SERVICES - ROYALTIES AND LICENSE FEES

Fonte / Source: Banco de Portugal

10<sup>3</sup> euros

	Total			Direitos de patente, de marcas, royalties e copyright			Franchising			Outros		
	Crédito 1=4+7+10	Débito 2=5+8+11	Saldo 3=1-2	Crédito 4	Débito 5	Saldo 6=4-5	Crédito 7	Débito 8	Saldo 9=7-8	Crédito 10	Débito 11	Saldo 12=10-11
02	30 746	333 790	-303 045	27 570	312 180	-284 610	255	8 013	-7 759	2 921	13 597	-10 676
03	31 822	271 220	-239 398	28 142	245 199	-217 058	265	10 147	-9 882	3 416	15 874	-12 458
04	32 199	271 573	-239 374	29 971	255 329	-225 358	196	10 163	-9 967	2 033	6 082	-4 049
03 Nov	1 757	22 008	-20 251	1 562	19 894	-18 332	0	644	-644	195	1 470	-1 275
Dez	2 250	25 690	-23 440	2 231	25 021	-22 790	0	612	-612	19	57	-38
04 Jan	2 624	19 242	-16 618	2 466	15 974	-13 508	26	682	-657	131	2 585	-2 454
Fev	2 749	24 502	-21 753	2 716	23 884	-21 168	0	594	-594	33	24	9
Mar	2 536	21 815	-19 279	2 255	19 562	-17 307	0	1 313	-1 313	281	940	-659
Abr	2 283	30 449	-28 166	1 975	29 477	-27 501	0	696	-696	307	276	31
Mai	1 538	19 646	-18 108	1 413	18 837	-17 424	0	670	-670	125	139	-14
Jun	2 318	12 681	-10 363	2 098	11 564	-9 466	0	813	-813	220	303	-84
Jul	1 843	28 436	-26 593	1 670	27 161	-25 490	0	1 266	-1 266	173	10	163
Ago	3 031	22 537	-19 506	2 807	21 533	-18 726	41	977	-936	183	27	156
Set	2 400	26 130	-23 730	2 124	23 923	-21 799	129	881	-752	147	1 326	-1 179
Out	3 060	18 787	-15 726	2 951	17 865	-14 914	0	707	-707	110	215	-105
Nov	3 768	24 278	-20 511	3 530	23 380	-19 849	0	820	-820	238	79	159
Dez	4 051	23 072	-19 021	3 964	22 169	-18 204	0	745	-745	87	158	-72
05 Jan	1 886	15 013	-13 127	1 776	13 821	-12 045	24	917	-892	85	275	-189
Fev	5 740	29 730	-23 990	5 273	28 190	-22 916	22	757	-735	445	782	-338
Mar	3 929	22 182	-18 253	3 528	20 985	-17 457	10	801	-791	392	396	-5
Abr	4 223	25 916	-21 693	3 585	24 277	-20 692	0	704	-704	638	935	-297

1=4+7+10	2=5+8+11	3=1-2	4	5	6=4-5	7	8	9=7-8	10	11	12=10-11
Credit	Debit	Balance	Credit	Debit	Balance	Credit	Debit	Balance	Credit	Debit	Balance
Total			Copyright and patent royalties			Franchising			Other		

C.1.2.12 SERVIÇOS - OUTROS SERVIÇOS FORNECIDOS POR EMPRESAS (continua)

SERVICES - OTHER BUSINESS SERVICES (to be continued)

Fonte / Source: Banco de Portugal

10<sup>3</sup> euros

Table with columns for Total, Serviços de intermediação comercial, Serviços de aluguer sem tripulação, Serviços agrícolas, mineiros e industriais, and Serviços de investigação e desenvolvimento. Includes sub-columns for Crédito, Débito, and Saldo with calculation formulas.

Summary table for C.1.2.12 with columns for Total, Merchandising and other trade-related services, Operational leasing, Agricultural, mining and manufacturing services, and Research and development services.

C.1.2.12 SERVIÇOS - OUTROS SERVIÇOS FORNECIDOS POR EMPRESAS (continuação)

SERVICES - OTHER BUSINESS SERVICES (continued)

Fonte / Source: Banco de Portugal

10<sup>3</sup> euros

Table with columns for Serviços jurídicos, contábilísticos, de consultadoria em gestão e de relações públicas; Serviços de arquitetura, engenharia e consultadoria técnica; Serviços de publicidade, estudos de mercado e de opinião pública; Serviços entre empresas afiliadas; and Outros serviços.

Summary table for C.1.2.12 with columns for Legal, accounting, management and public relations services; Architectural, engineering and other technical services; Advertising, market research and public opinion polling; Services between affiliated enterprises; and Other services.



## C.1.2.13 SERVIÇOS - DE NATUREZA PESSOAL, CULTURAL E RECREATIVA

## SERVICES - PERSONAL, CULTURAL AND RECREATIONAL SERVICES

Fonte / Source: Banco de Portugal

10<sup>3</sup> euros

	Total			Serviços audiovisuais			Outros serviços de natureza pessoal, cultural e recreativa		
	Crédito	Débito	Saldo	Crédito	Débito	Saldo	Crédito	Débito	Saldo
	1=4+7	2=5+8	3=1-2	4	5	6=4-5	7	8	9=7-8
<b>02</b>	122 468	241 272	-118 804	22 044	108 960	-86 916	100 424	132 312	-31 888
<b>03</b>	118 811	233 675	-114 864	20 518	107 923	-87 405	98 293	125 752	-27 459
<b>04</b>	154 360	288 554	-134 194	34 462	119 210	-84 747	119 898	169 345	-49 447
<b>03</b> Nov	8 579	17 082	-8 503	1 039	7 540	-6 501	7 540	9 542	-2 002
Dez	11 988	19 820	-7 833	908	11 405	-10 497	11 079	8 415	2 664
<b>04</b> Jan	10 416	17 419	-7 003	2 372	5 558	-3 186	8 044	11 861	-3 818
Fev	8 972	18 504	-9 532	2 156	8 133	-5 976	6 815	10 371	-3 556
Mar	16 150	21 912	-5 762	3 043	10 739	-7 696	13 108	11 174	1 934
Abr	16 310	22 427	-6 116	3 313	10 788	-7 475	12 998	11 639	1 359
Mai	14 346	17 578	-3 232	5 006	6 325	-1 318	9 340	11 254	-1 914
Jun	21 157	28 625	-7 468	3 272	12 477	-9 205	17 885	16 148	1 738
Jul	14 949	33 656	-18 707	2 451	19 632	-17 181	12 498	14 024	-1 526
Ago	9 515	20 445	-10 930	2 569	7 592	-5 023	6 946	12 853	-5 907
Set	11 646	28 166	-16 520	3 425	12 209	-8 784	8 221	15 957	-7 736
Out	11 135	28 336	-17 201	2 724	8 010	-5 286	8 410	20 326	-11 915
Nov	10 662	20 164	-9 503	2 604	6 648	-4 043	8 057	13 517	-5 460
Dez	9 102	31 322	-22 219	1 527	11 100	-9 574	7 576	20 222	-12 646
<b>05</b> Jan	10 737	18 333	-7 596	2 137	4 646	-2 509	8 600	13 687	-5 087
Fev	11 065	17 863	-6 798	1 759	4 981	-3 222	9 306	12 882	-3 576
Mar	9 426	30 367	-20 941	2 080	11 544	-9 464	7 346	18 823	-11 477
Abr	12 517	23 794	-11 277	2 588	8 830	-6 242	9 929	14 964	-5 035

	1=4+7	2=5+8	3=1-2	4	5	6=4-5	7	8	9=7-8
	Credit	Debit	Balance	Credit	Debit	Balance	Credit	Debit	Balance
	Total			Audiovisual and related services			Other personal, cultural and recreational services		

## C.1.2.14 SERVIÇOS - OPERAÇÕES GOVERNAMENTAIS (n.i.n.r.)

## SERVICES - GOVERNMENT SERVICES (n.i.e.)

Fonte / Source: Banco de Portugal

10<sup>3</sup> euros

	Total			Despesas de embaixadas e consulados			Outras operações governamentais		
	Crédito	Débito	Saldo	Crédito	Débito	Saldo	Crédito	Débito	Saldo
	1=4+7	2=5+8	3=1-2	4	5	6=4-5	7	8	9=7-8
<b>02</b>	146 337	165 469	-19 132	82 647	94 751	-12 104	63 690	70 717	-7 028
<b>03</b>	146 464	154 633	-8 169	83 612	89 100	-5 488	62 852	65 534	-2 682
<b>04</b>	156 832	139 164	17 668	85 098	87 709	-2 611	71 734	51 455	20 279
<b>03</b> Nov	15 891	13 487	2 404	10 783	5 935	4 849	5 107	7 552	-2 445
Dez	10 910	15 330	-4 421	5 715	7 547	-1 832	5 195	7 784	-2 589
<b>04</b> Jan	13 516	13 620	-103	8 483	9 222	-739	5 033	4 397	636
Fev	10 578	9 415	1 164	4 520	7 078	-2 557	6 058	2 337	3 721
Mar	11 153	13 719	-2 566	5 247	8 006	-2 759	5 906	5 713	193
Abr	11 106	11 180	-74	6 762	6 302	460	4 344	4 878	-534
Mai	14 223	14 044	179	8 760	8 945	-185	5 463	5 099	364
Jun	16 368	11 408	4 960	8 275	7 269	1 006	8 093	4 139	3 953
Jul	12 696	10 417	2 279	5 765	6 349	-584	6 931	4 068	2 863
Ago	18 067	10 828	7 239	11 851	8 272	3 579	6 216	2 556	3 660
Set	11 514	9 809	1 705	5 003	6 468	-1 465	6 511	3 341	3 170
Out	12 649	6 063	6 587	7 822	3 567	4 255	4 828	2 496	2 332
Nov	11 614	11 668	-53	5 812	6 859	-1 047	5 802	4 808	994
Dez	13 347	16 995	-3 648	6 797	9 372	-2 575	6 549	7 623	-1 073
<b>05</b> Jan	8 694	12 423	-3 729	3 284	10 523	-7 239	5 410	1 899	3 510
Fev	9 103	7 336	1 767	4 406	5 216	-809	4 697	2 121	2 576
Mar	9 145	10 084	-939	4 621	6 992	-2 371	4 525	3 093	1 432
Abr	14 532	13 777	756	8 636	5 908	2 728	5 897	7 869	-1 972

	1=4+7	2=5+8	3=1-2	4	5	6=4-5	7	8	9=7-8
	Credit	Debit	Balance	Credit	Debit	Balance	Credit	Debit	Balance
	Total			Expenditures of embassies and consulates			Other government services		





C.1.4.2 TRANSFERÊNCIAS CORRENTES - REMESSAS DE EMIGRANTES

EMIGRANTS' REMITTANCES

Fonte / Source: Banco de Portugal

10<sup>3</sup> euros

	Total 1=2+8+...+13	União Europeia						Canadá 8	EUA 9	Suiça 10	Brasil 11	Venezuela 12	Resto do Mundo 13	Por memória: OCDE 14
		Total 2	Alemanha 3	Espanha 4	França 5	Luxemburgo 6	Reino Unido 7							
<b>02</b>	2 817 885	1 608 727	205 805	77 950	934 480	104 459	215 630	91 100	372 451	629 306	16 261	40 116	59 924	2 711 605
<b>03</b>	2 433 777	1 487 631	205 644	69 892	886 090	87 225	177 543	83 157	272 122	516 587	9 480	9 724	55 075	2 373 382
<b>04</b>	2 442 177	1 519 588	178 783	60 971	964 129	75 800	181 408	73 946	231 901	531 061	6 575	7 505	71 601	2 367 025
<b>03</b> Nov	160 492	94 757	14 742	5 025	52 833	5 039	13 672	5 842	20 144	34 647	1 256	244	3 602	156 528
Dez	246 312	138 928	18 983	7 907	80 761	7 975	17 607	4 580	23 089	72 721	683	301	6 010	240 464
<b>04</b> Jan	182 706	117 303	14 902	4 976	71 864	6 183	14 785	5 314	17 820	35 962	245	796	5 266	177 677
Fev	159 628	105 381	13 938	5 607	60 654	5 186	15 734	4 858	17 950	26 578	171	378	4 310	155 529
Mar	190 611	119 863	15 252	5 020	72 750	5 827	16 034	5 620	20 882	37 862	811	1 128	4 444	184 860
Abr	193 720	120 560	13 979	3 471	78 586	5 350	15 124	5 995	19 627	39 673	390	932	6 543	186 757
Mai	171 368	107 754	15 272	4 805	63 459	4 708	14 204	4 751	18 749	34 938	806	524	3 845	166 818
Jun	208 088	123 720	16 470	6 683	73 416	6 217	15 993	6 255	23 265	47 921	317	326	6 285	201 847
Jul	346 860	238 527	20 268	6 842	170 871	14 472	18 934	7 782	24 437	67 640	479	284	7 711	339 771
Ago	227 039	146 349	15 034	6 305	92 750	8 243	18 485	8 671	23 839	40 744	331	818	6 287	220 521
Set	173 041	103 707	13 518	4 580	64 054	4 960	13 160	7 202	17 397	38 287	753	348	5 348	167 291
Out	184 549	110 725	13 867	4 499	70 157	3 860	13 777	6 613	17 020	42 040	554	657	6 940	177 461
Nov	182 913	103 665	11 973	3 974	66 576	3 675	11 875	6 198	14 262	48 857	1 236	718	7 978	174 095
Dez	221 656	122 033	14 311	4 210	78 992	7 119	13 304	4 686	16 654	70 561	481	596	6 644	214 400
<b>05</b> Jan	155 596	100 223	12 273	3 754	66 821	4 506	9 217	3 864	14 284	32 155	682	371	4 017	151 066
Fev	154 865	100 931	12 571	3 786	66 180	4 895	10 234	3 283	14 227	30 112	773	553	4 985	149 423
Mar	168 770	105 489	12 728	3 806	68 900	5 645	11 191	4 921	15 308	37 825	1 036	509	3 681	164 079
Abr	175 941	111 613	13 323	3 919	72 321	4 864	13 516	4 450	16 048	38 163	540	574	4 554	171 104

	1=2+8+...+13	2	3	4	5	6	7	8	9	10	11	12	13	14
	Total	Total	Germany	Spain	France	Luxembourg	United Kingdom	Canada	USA	Switzerland	Brazil	Venezuela	Rest of the World	Memo item: OECD
		European Union												

C.1.5 BALANÇA DE CAPITAL

CAPITAL ACCOUNT

Fonte / Source: Banco de Portugal

10<sup>3</sup> euros

	Total			Transferências públicas			Transferências privadas			Aquisição / cedência de activos não produzidos não financeiros		
	Crédito 1=4+7+10	Débito 2=5+8+11	Saldo 3=1-2	Crédito 4	Débito 5	Saldo 6=4-5	Crédito 7	Débito 8	Saldo 9=7-8	Crédito 10	Débito 11	Saldo 12=10-11
<b>02</b>	2 213 306	217 277	1 996 029	2 090 252	40 997	2 049 255	94 764	149 887	-55 124	28 290	26 393	1 897
<b>03</b>	2 859 852	207 982	2 651 869	2 744 687	23 155	2 721 532	62 435	145 226	-82 791	52 729	39 601	13 128
<b>04</b>	2 488 236	260 188	2 228 048	2 320 756	20 174	2 300 582	54 695	165 559	-110 864	112 785	74 456	38 329
<b>03</b> Nov	277 718	15 148	262 569	273 856	2 539	271 317	3 124	11 341	-8 217	738	1 269	-531
Dez	545 168	23 242	521 926	535 830	2 972	532 859	4 462	13 025	-8 563	4 876	7 246	-2 370
<b>04</b> Jan	20 439	20 772	-333	13 319	3 059	10 260	5 059	14 374	-9 315	2 061	3 339	-1 278
Fev	615 084	14 182	600 902	610 656	1 135	609 521	3 737	11 244	-7 506	691	1 803	-1 113
Mar	129 007	20 680	108 327	122 723	3 442	119 282	4 836	14 481	-9 645	1 448	2 758	-1 309
Abr	38 706	15 656	23 050	32 829	1 001	31 828	5 594	13 067	-7 473	284	1 588	-1 305
Mai	169 719	21 104	148 615	155 967	611	155 356	4 392	14 752	-10 361	9 360	5 741	3 620
Jun	58 416	20 133	38 282	52 209	3 727	48 482	3 413	12 517	-9 104	2 793	3 888	-1 095
Jul	178 557	26 962	151 595	136 669	1 465	135 204	4 310	12 674	-8 364	37 577	12 823	24 754
Ago	93 151	35 957	57 193	50 607	748	49 859	7 263	17 961	-10 699	35 281	17 248	18 033
Set	222 796	32 095	190 701	200 036	1 970	198 065	4 241	16 165	-11 924	18 520	13 960	4 560
Out	253 328	17 961	235 367	248 636	1 923	246 713	3 489	13 579	-10 090	1 203	2 459	-1 256
Nov	92 776	17 153	75 624	88 091	587	87 504	3 898	13 451	-9 553	787	3 115	-2 328
Dez	616 257	17 533	598 724	609 015	505	608 509	4 464	11 293	-6 830	2 779	5 734	-2 955
<b>05</b> Jan	9 027	20 903	-11 876	0	4 125	-4 125	3 561	12 074	-8 513	5 466	4 704	762
Fev	112 479	19 246	93 232	97 434	4 353	93 081	2 909	10 954	-8 045	12 135	3 939	8 196
Mar	256 471	25 361	231 110	246 171	6 380	239 791	3 942	12 662	-8 720	6 358	6 319	38
Abr	64 582	24 641	39 941	54 797	4 294	50 503	3 494	11 989	-8 495	6 291	8 358	-2 067

	1=4+7+10	2=5+8+11	3=1-2	4	5	6=4-5	7	8	9=7-8	10	11	12=10-11
	Credit	Debit	Balance	Credit	Debit	Balance	Credit	Debit	Balance	Credit	Debit	Balance
	Total			Official transfers			Private transfers			Acquisition / disposal of non-produced, non-financial assets		



C.2 Balança financeira

*C.2 Financial account*



**C.2.0 BALANÇA FINANCEIRA<sup>(a)(b)</sup>**  
**Valores líquidos**

**FINANCIAL ACCOUNT<sup>(a)(b)</sup>**  
**Net figures**

Fonte / Source: Banco de Portugal

10<sup>6</sup> euros

	Séries no Quadro/ Coluna	2002	2003	2004	Jan - Abr 2004	Jan - Abr 2005			
	1	2	3	4	5	6			
1	Balança Financeira	C.2.1/1	6 989.5	4 690.0	9 440.0	2 794.1	5 081.1	Financial account	1
2	Investimento directo <sup>(1)</sup>	C.2.1/2	1 713.3	-680.5	-4 080.6	-226.5	429.2	Direct investment <sup>(1)</sup>	2
3	Investimento de Portugal no exterior	C.2.1/3 <sup>(1)</sup>	-164.7	-6 490.9	-4 975.9	-771.8	-734.1	Portuguese investment abroad	3
4	Outras instituições financeiras monetárias <sup>(2)</sup>	C.2.2.2/27 <sup>(1)</sup>	-74.5	-208.7	-237.2	-73.7	-31.9	Other monetary financial institutions <sup>(2)</sup>	4
5	Outros sectores residentes	(*)-(**)	-90.2	-6 282.1	-4 738.7	-698.1	-702.2	Other resident sectors	5
6	Investimento do exterior em Portugal	C.2.1/4 <sup>(3)</sup>	1 878.0	5 810.4	895.2	545.3	1 163.3	Foreign investment in Portugal	6
7	Outras instituições financeiras monetárias	C.2.3.2/27 <sup>(3)</sup>	188.4	208.4	-2 012.2	10.9	8.3	Other monetary financial institutions	7
8	Outros sectores residentes	(x)-(y)	1 689.6	5 602.0	2 907.4	534.4	1 154.9	Other resident sectors	8
9	Investimento de carteira	C.2.1/5	3 121.0	-5 056.5	1 200.7	-3 804.1	606.8	Portfolio investment	9
10	Activos	C.2.1/6	-7 545.3	-18 750.4	-9 242.1	-2 936.2	-2 620.4	Assets	10
11	Acções e outras participações	C.2.4.1/6+9	-895.7	-528.3	-890.9	-1 239.1	-167.9	Shares and other equity	11
12	Autoridades Monetárias <sup>(2)</sup>	C.2.4.2/6	0.0	0.0	0.0	0.0	0.0	Monetary Authorities <sup>(2)</sup>	12
13	Administrações Públicas <sup>(2)</sup>	C.2.4.3/6+9	-81.4	-183.5	-239.3	-218.3	215.1	General Government <sup>(2)</sup>	13
14	Outras instituições financeiras monetárias	C.2.4.4/6+9	205.9	239.7	-232.3	-330.9	-211.2	Other monetary financial institutions	14
15	Outros sectores residentes	C.2.4.5/6+9	-1 020.2	-584.5	-419.3	-689.9	-171.8	Other resident sectors	15
16	Obrigações e outros títulos de dívida de longo prazo	C.2.4.1/12	-6 219.0	-13 473.1	-10 529.8	-2 150.9	-1 847.0	Long- term debt securities	16
17	Autoridades Monetárias	C.2.4.2/9	173.2	-941.4	-956.1	-257.1	-163.3	Monetary Authorities	17
18	Administrações Públicas	C.2.4.3/12	-282.4	-97.0	99.4	-36.9	-126.6	General Government	18
19	Outras instituições financeiras monetárias	C.2.4.4/12	-952.5	-5 325.4	-4 638.2	-194.9	1 613.3	Other monetary financial institutions	19
20	Outros sectores residentes	C.2.4.5/12	-5 157.3	-7 109.3	-5 034.9	-1 662.0	-3 170.4	Other resident sectors	20
21	Títulos de dívida de curto prazo	C.2.4.1/15	-430.6	-4 749.1	2 178.5	453.8	-605.4	Short- term debt securities	21
22	Autoridades Monetárias	C.2.4.2/12	347.9	-4 167.4	1 909.7	225.3	223.7	Monetary Authorities	22
23	Administrações Públicas	C.2.4.3/15	-90.1	-19.4	20.0	20.0	0.0	General Government	23
24	Outras instituições financeiras monetárias	C.2.4.4/15	68.9	-385.7	304.5	100.6	-618.8	Other monetary financial institutions	24
25	Outros sectores residentes	C.2.4.5/15	-757.4	-176.6	-55.8	107.9	-210.3	Other resident sectors	25
26	Passivos	C.2.1/7	10 666.2	13 693.9	10 442.8	-867.9	3 227.2	Liabilities	26
27	Acções e outras participações	C.2.5.1/6+9	3 399.7	8 493.7	5 006.6	-851.1	-623.9	Shares and other equity	27
28	Outras instituições financeiras monetárias	C.2.5.3/6+9	98.3	-63.0	-116.9	24.1	275.0	Other monetary financial institutions	28
29	Outros sectores residentes	C.2.5.4/6+9	3 301.4	8 556.7	5 123.5	-875.2	-898.9	Other resident sectors	29
30	Obrigações e outros títulos de dívida de longo prazo	C.2.5.1/12	5 995.1	4 409.5	1 212.6	-493.7	1 770.6	Long- term debt securities	30
31	Autoridades Monetárias		0.0	0.0	0.0	0.0	0.0	Monetary Authorities	31
32	Administrações Públicas	C.2.5.2/6	5 944.8	2 880.3	1 274.2	-114.3	2 131.0	General Government	32
33	Outras instituições financeiras monetárias	C.2.5.3/12	-287.7	-479.8	-458.3	-104.3	-1 355.9	Other monetary financial institutions	33
34	Outros sectores residentes	C.2.5.4/12	337.9	2 009.0	396.6	-275.1	995.5	Other resident sectors	34
35	Títulos de dívida de curto prazo	C.2.5.1/15	1 271.4	790.6	4 223.6	476.9	2 080.4	Short- term debt securities	35
36	Autoridades Monetárias		0.0	0.0	0.0	0.0	0.0	Monetary Authorities	36
37	Administrações Públicas	C.2.5.2/9	-1 927.4	2 669.2	4 259.8	820.6	2 134.9	General Government	37
38	Outras instituições financeiras monetárias	C.2.5.3/15	145.9	502.3	-536.6	-328.2	-938.7	Other monetary financial institutions	38
39	Outros sectores residentes	C.2.5.4/15	3 052.9	-2 380.9	500.5	-15.4	884.2	Other resident sectors	39
40	Derivados financeiros	C.2.1/8	-9.8	61.9	-55.0	-51.7	-253.4	Financial derivatives	40
41	Autoridades Monetárias	C.2.6/3+4	5.9	4.6	1.4	1.9	0.0	Monetary Authorities	41
42	Administrações Públicas	C.2.6/5+6	195.4	-85.2	-20.7	-116.3	-160.7	General Government	42
43	Outras instituições financeiras monetárias	C.2.6/7+8	-152.4	94.4	-22.2	30.5	-99.9	Other monetary financial institutions	43
44	Outros sectores residentes	C.2.6/9+10	-58.7	48.2	-13.5	32.2	7.2	Other resident sectors	44
45	Outro investimento	C.2.1/9	3 279.9	4 566.7	10 842.0	6 674.1	4 381.4	Other investment	45
46	Activos	C.2.1/10	-7 038.6	-8 403.8	-376.9	-5 660.7	-3 176.7	Assets	46
47	Autoridades Monetárias	C.2.7.1/3	-299.0	331.0	-785.9	-269.9	-80.8	Monetary Authorities	47
48	Administrações Públicas	C.2.7.1/5	3.1	-4.6	198.1	-3.0	-538.2	General Government	48
49	Outras instituições financeiras monetárias	C.2.7.1/7	-674.7	-7 683.5	-657.5	-3 418.1	-1 904.1	Other monetary financial institutions	49
50	Outros sectores residentes	C.2.7.1/9	-6 068.0	-1 046.6	868.3	-1 969.7	-653.6	Other resident sectors	50
51	Passivos	C.2.1/11	10 318.4	12 970.6	11 218.9	12 334.8	7 558.1	Liabilities	51
52	Autoridades Monetárias	C.2.7.1/4	1 011.0	-5 618.3	5 935.9	8 491.2	5 777.6	Monetary Authorities	52
53	Administrações Públicas	C.2.7.1/6	184.2	-25.0	372.1	-313.5	-577.9	General Government	53
54	Outras instituições financeiras monetárias	C.2.7.1/8	9 484.3	17 528.7	2 671.1	3 539.2	2 091.7	Other monetary financial institutions	54
55	Outros sectores residentes	C.2.7.1/10	-361.1	1 085.2	2 239.8	618.0	266.6	Other resident sectors	55
56	Activos de reserva <sup>(3)</sup>	C.2.1/12	-1 114.9	5 798.3	1 533.0	202.3	-82.9	Reserve assets <sup>(3)</sup>	56
57	Ouro monetário	C.2.8/2	156.4	775.4	587.9	0.1	-0.1	Monetary gold	57
58	Direitos de saque especiais	C.2.8/3	-11.8	-6.6	-3.6	-1.5	-4.2	Special drawing rights	58
59	Posição de reserva no FMI	C.2.8/4	-41.3	-72.9	102.8	17.0	-10.7	Reserve position in the IMF	59
60	Activos cambiais	C.2.8/5	-1 218.2	5 102.5	845.9	186.7	-67.9	Foreign exchange	60
61	Outros activos	C.2.8/9	0.0	0.0	0.0	0.0	0.0	Other assets	61

(1) Inclui investimento imobiliário. / Includes real estate investment.

(2) Sobre o conteúdo, ver notas no fim da publicação. / For information on coverage see notes at the end of this publication.

(3) A partir de Janeiro de 1999 são considerados activos de reserva apenas os activos do Banco de Portugal face a não residentes da área do euro e denominados em moedas de países fora desta área, havendo lugar a uma quebra de série. / From January 1999 onwards reserve assets include only Banco de Portugal claims on non-euro area residents denominated in non-euro area currencies, thus implying a break in the series.







**C.2.2.2 INVESTIMENTO DIRECTO DE PORTUGAL NO EXTERIOR (continua)**

Por sector de actividade da empresa residente

**PORTUGUESE DIRECT INVESTMENT ABROAD (to be continued)**

By economic activity of the resident company

Fonte / Source: Banco de Portugal

10<sup>3</sup> euros

	Produção e distribuição de electricidade, gás e água			Construção			Comércio por grosso e a retalho, reparações, alojamento e restauração			Transportes, armazenagem e comunicações		
	Crédito	Débito	Saldo	Crédito	Débito	Saldo	Crédito	Débito	Saldo	Crédito	Débito	Saldo
	13	14	15=13-14	16	17	18=16-17	19	20	21=19-20	22	23	24=22-23
<b>02</b>	27 662	32 455	-4 793	127 553	39 048	88 505	3 187 705	123 551	3 064 154	17 972	89 554	-71 583
<b>03</b>	20 274	22 279	-2 005	23 672	773 201	-749 529	41 098	116 760	-75 662	34 847	30 147	4 700
<b>04</b>	9 057	8 474	584	42 949	47 124	-4 175	169 677	335 624	-165 947	25 918	22 584	3 334
<b>03</b> Nov	93	880	-787	1 024	1 765	-741	2 945	8 393	-5 448	1 708	2 500	-792
Dez	2 746	1 770	977	2 927	714 183	-711 255	3 610	29 127	-25 517	4 994	718	4 276
<b>04</b> Jan	0	886	-886	9 530	1 934	7 596	5 940	10 706	-4 766	1 982	2 263	-281
Fev	0	852	-852	1 214	3 346	-2 132	5 088	11 727	-6 639	214	3 000	-2 786
Mar	4	1 228	-1 224	1 703	11 461	-9 758	2 290	7 031	-4 741	6 167	1 891	4 275
Abr	0	1 138	-1 138	1 964	2 081	-118	1 790	6 447	-4 657	5 192	1 366	3 825
Mai	5	718	-713	1 373	4 688	-3 314	11 441	18 309	-6 868	240	690	-450
Jun	2 590	801	1 789	1 964	7 774	-5 810	6 373	32 838	-26 465	774	1 440	-666
Jul	507	24	483	1 351	5 222	-3 871	16 825	10 478	6 347	6 236	24	6 213
Ago	5	724	-720	3 262	1 199	2 063	59 297	12 308	46 989	197	3 391	-3 193
Set	2 849	631	2 218	6 733	1 546	5 186	2 579	58 566	-55 987	206	510	-304
Out	0	838	-838	8 661	994	7 667	23 515	96 056	-72 541	1 011	1 521	-510
Nov	46	402	-356	1 825	4 413	-2 589	4 857	7 808	-2 951	1 536	24	1 513
Dez	3 052	231	2 821	3 370	2 465	904	29 681	63 350	-33 669	2 163	6 464	-4 301
<b>05</b> Jan	1	831	-830	543	3 014	-2 471	7 929	44 987	-37 059	212	1 039	-827
Fev	0	3 365	-3 365	3 021	4 527	-1 507	9 610	10 049	-439	214	2 137	-1 923
Mar	0	890	-890	240	4 316	-4 076	8 049	14 920	-6 871	15 119	5 708	9 411
Abr	23	546	-523	137	1 782	-1 645	6 572	10 433	-3 861	595	26	570

	13	14	15=13-14	16	17	18=16-17	19	20	21=19-20	22	23	24=22-23
	Credit	Debit	Balance	Credit	Debit	Balance	Credit	Debit	Balance	Credit	Debit	Balance
	Production and distribution of electricity, gas and water			Construction			Wholesale and retail trade, repairs, hotels and restaurants			Transports, storage and communications		

**C.2.2.2 INVESTIMENTO DIRECTO DE PORTUGAL NO EXTERIOR (continuação)**

Por sector de actividade da empresa residente

**PORTUGUESE DIRECT INVESTMENT ABROAD (continued)**

By economic activity of the resident company

Fonte / Source: Banco de Portugal

10<sup>3</sup> euros

	Actividades financeiras						Actividades imobiliárias, alugueres e serviços prestados às empresas			Outras actividades		
	Intermediação monetária			Outras actividades financeiras			Crédito	Débito	Saldo	Crédito	Débito	Saldo
	Crédito	Débito	Saldo	Crédito	Débito	Saldo						
	25	26	27=25-26	28	29	30=28-29	31	32	33=31-32	34	35	36=34-35
<b>02</b>	522 356	596 840	-74 484	569 350	731 209	-161 859	6 236 810	9 172 367	-2 935 557	28 604	59 244	-30 640
<b>03</b>	105 853	314 578	-208 724	128 609	41 897	86 712	3 324 686	8 808 629	-5 483 943	48 109	76 924	-28 815
<b>04</b>	59 554	296 742	-237 188	56 826	27 686	29 140	2 388 279	6 894 104	-4 505 825	37 809	93 530	-55 720
<b>03</b> Nov	5 892	14 511	-8 620	6 367	1 689	4 678	97 786	141 823	-44 037	2 856	3 543	-687
Dez	28 252	49 254	-21 002	58 947	2 586	56 361	744 512	433 594	310 918	10 851	5 100	5 752
<b>04</b> Jan	1 362	7 904	-6 541	2 855	1 290	1 566	64 474	446 333	-381 859	954	9 438	-8 484
Fev	20 928	8 317	12 611	3 707	4 136	-429	97 569	185 942	-88 373	1 299	4 249	-2 950
Mar	1 368	72 346	-70 977	2 908	1 188	1 720	377 340	377 759	-100 419	1 182	6 988	-5 806
Abr	1 355	10 177	-8 822	3 085	1 422	1 664	76 926	136 976	-60 050	2 074	6 092	-4 018
Mai	1 740	15 201	-13 461	2 917	1 205	1 713	118 986	2 654 701	-2 535 715	5 772	6 834	-1 062
Jun	1 361	15 819	-14 457	2 843	1 363	1 480	401 561	644 760	-243 199	1 918	12 513	-10 596
Jul	6 032	8 939	-2 906	5 594	1 213	4 382	326 666	246 980	79 686	9 345	7 868	1 476
Ago	1 390	8 557	-7 167	3 016	1 182	1 834	122 212	106 705	15 507	1 269	7 635	-6 366
Set	15 338	90 187	-74 849	3 629	1 020	2 609	91 721	356 985	-265 264	1 653	5 234	-3 581
Out	3 537	8 267	-4 730	12 282	1 374	10 908	292 357	314 789	-22 432	1 121	6 177	-5 055
Nov	2 070	5 892	-3 822	3 534	11 372	-7 839	134 453	141 783	-7 330	7 218	15 654	-8 436
Dez	3 072	45 137	-42 066	10 455	922	9 532	384 014	1 280 392	-896 377	4 006	4 847	-840
<b>05</b> Jan	1 469	8 426	-6 957	3 090	1 362	1 728	70 420	144 872	-74 452	3 394	8 226	-4 832
Fev	1 474	11 823	-10 349	3 023	1 567	1 456	83 040	114 186	-31 146	4 725	7 738	-3 014
Mar	1 480	10 889	-9 409	3 079	1 458	1 621	25 650	75 787	-50 137	1 625	9 023	-7 398
Abr	1 596	6 761	-5 165	3 486	362 975	-359 489	389 016	422 731	-33 715	2 569	63 962	-61 393

	25	26	27=25-26	28	29	30=28-29	31	32	33=31-32	34	35	36=34-35
	Credit	Debit	Balance	Credit	Debit	Balance	Credit	Debit	Balance	Credit	Debit	Balance
	Monetary intermediation			Other financial intermediation			Real estate, rentals and business activities			Other activities		
	Financial intermediation											























C.2.5.1 INVESTIMENTO DE CARTEIRA - PASSIVOS  
Por tipo de instrumento

PORTFOLIO INVESTMENT - LIABILITIES  
By type of instrument

Fonte / Source: Banco de Portugal

10<sup>3</sup> euros

Table with columns: Total (Crédito, Débito, Saldo), Acções e outras participações(1) (Acções, Unidades de participação e outras), Obrigações e outros títulos de dívida de longo prazo(2) (Crédito, Débito, Saldo), and Títulos de dívida de curto prazo(3) (Crédito, Débito, Saldo). Rows include months from Nov to Apr for years 02, 03, 04, 05.

Table with columns: 1=4+7+10+13, 2=5+8+11+14, 3=1-2, 4, 5, 6=4-5, 7, 8, 9=7-8, 10, 11, 12=10-11, 13, 14, 15=13-14. Rows include Total, Shares, Investment trust units and other, Long-term debt securities(2), and Short-term debt securities(3).

(1) Inclui, nomeadamente, acções, unidades de participação em fundos de investimento e outros títulos de participação no capital, como os Depositary Receipts. / Includes, namely, shares, investment trust units and other participation or similar documents, such as "Depositary Receipts".

C.2.5.2 INVESTIMENTO DE CARTEIRA - PASSIVOS  
Administrações Públicas(1), por tipo de instrumento

PORTFOLIO INVESTMENT - LIABILITIES  
General Government(1), by type of instrument

Fonte / Source: Banco de Portugal

10<sup>3</sup> euros

Table with columns: Total (Crédito, Débito, Saldo), Obrigações e outros títulos de dívida de longo prazo(2) (Crédito, Débito, Saldo), and Títulos de dívida de curto prazo(3) (Crédito, Débito, Saldo). Rows include months from Nov to Apr for years 02, 03, 04, 05.

Table with columns: 1=4+7, 2=5+8, 3=1-2, 4, 5, 6=4-5, 7, 8, 9=7-8. Rows include Total, Long-term debt securities(2), and Short-term debt securities(3).

(1) Sobre o conteúdo, ver notas no fim da publicação. / For information on coverage see notes at the end of this publication.



**C.2.5.5 INVESTIMENTO DE CARTEIRA - PASSIVOS**

**PORTFOLIO INVESTMENT - LIABILITIES**

Por sector institucional do emittente residente - outros sectores residentes

By institutional sector of the resident issuer - other resident sectors

Fonte / Source: Banco de Portugal

10<sup>3</sup> euros

	Outros intermediários financeiros e auxiliares financeiros <sup>(1)</sup>			Sociedades de seguros e fundos de pensões			Sociedades não financeiras e particulares		
	Crédito	Débito	Saldo	Crédito	Débito	Saldo	Crédito	Débito	Saldo
	1	2	3=1-2	4	5	6=4-5	7	8	9=7-8
<b>02</b>	4 802 683	1 984 847	2 817 836	66 893	110 660	-43 767	40 794 517	36 876 339	3 918 178
<b>03</b>	12 021 221	1 532 961	10 488 260	330 701	320 886	9 815	61 553 435	63 866 708	-2 313 273
<b>04</b>	9 460 652	4 161 682	5 298 970	103	726	-623	73 965 468	73 243 204	722 264
<b>03</b>	2 493 435	118 993	2 374 443	16 434	16 434	0	3 970 540	3 776 228	194 312
Dez	4 614 272	184 657	4 429 616	0	7 619	-7 619	4 135 488	4 041 685	93 803
<b>04</b>	124 597	183 420	-58 823	0	239	-239	3 153 370	3 253 987	-100 617
Jan	130 245	180 175	-49 930	103	0	103	6 178 148	6 017 662	160 486
Fev	239 666	329 603	-89 937	0	0	0	5 400 055	6 055 357	-655 302
Mar	1 669 553	1 752 044	-82 491	0	0	0	7 542 929	7 831 885	-288 956
Abr	271 169	102 558	168 611	0	63	-63	5 936 677	5 872 463	64 215
Mai	273 760	277 980	-4 219	0	0	0	6 527 366	5 971 543	555 823
Jun	300 743	160 977	139 766	0	0	0	6 314 567	6 353 585	-39 018
Jul	83 715	131 418	-47 703	0	0	0	5 870 641	5 776 618	94 023
Ago	368 358	532 613	-164 255	0	0	0	4 399 253	4 463 194	-63 941
Set	852 771	180 975	671 796	0	0	0	5 689 584	5 747 026	-57 442
Out	1 535 825	104 396	1 431 429	0	309	-309	9 178 550	8 685 412	493 138
Nov	3 610 249	225 524	3 384 725	0	114	-114	7 774 327	7 214 472	559 855
Dez	259 682	355 960	-96 278	0	399	-399	4 004 756	4 005 633	-877
<b>05</b>	61 103	118 350	-57 247	0	0	0	6 233 816	6 599 571	-365 756
Jan	252 270	280 453	-28 183	5 576	5 991	-415	9 310 426	7 339 204	1 971 222
Fev	515 376	157 367	358 008	0	0	0	9 320 823	10 120 074	-799 250
Mar									
Abr									

1	2	3=1-2	4	5	6=4-5	7	8	9=7-8
Credit	Debit	Balance	Credit	Debit	Balance	Credit	Debit	Balance
Other financial intermediaries and financial auxiliaries <sup>(1)</sup>			Insurance corporations and pension funds			Non-financial corporations and private individuals		

(1) Sobre o conteúdo, ver notas no fim da publicação. / For information on coverage see notes at the end of this publication.

**C.2.5.6 INVESTIMENTO DE CARTEIRA - PASSIVOS**

**PORTFOLIO INVESTMENT - LIABILITIES**

Investimento em títulos emitidos pelas administrações Públicas<sup>(1)</sup>

Investment in securities issued by general government<sup>(1)</sup>

Fonte / Source: Banco de Portugal

10<sup>3</sup> euros

	Emitidos no mercado interno						Emitidos em mercados externos					
	Obrigações			Títulos de dívida de curto prazo <sup>(2)</sup>			Obrigações			Títulos de dívida de curto prazo <sup>(2)</sup>		
	Crédito	Débito	Saldo	Crédito	Débito	Saldo	Crédito	Débito	Saldo	Crédito	Débito	Saldo
1	2	3=1-2	4	5	6=4-5	7	8	9=7-8	10	11	12=10-11	
<b>02</b>	51 204 161	44 319 239	6 884 922	0	0	0	30 000	970 101	-940 101	2 574 446	4 501 808	-1 927 362
<b>03</b>	50 345 660	45 992 626	4 353 034	4 126 377	1 208 641	2 917 737	156 884	1 629 611	-1 472 727	7 465 845	7 714 360	-248 514
<b>04</b>	52 610 960	49 733 517	2 877 442	12 273 467	8 013 692	4 259 775	0	1 603 209	-1 603 209	0	0	0
<b>03</b>	3 642 297	3 584 844	57 453	600 449	279 823	320 626	0	0	0	1 242 721	2 310 802	-1 068 080
Dez	4 258 163	4 709 188	-451 026	764 511	89 583	674 928	0	0	0	49 960	1 349 795	-1 299 835
<b>04</b>	4 840 857	5 242 192	-401 335	1 069 226	477 512	591 714	0	3 000	-3 000	0	0	0
Jan	4 852 224	4 401 514	450 710	669 092	112 652	556 441	0	789 139	-789 139	0	0	0
Fev	4 941 628	4 178 370	763 258	486 567	1 123 889	-637 322	0	0	0	0	0	0
Mar	3 231 157	3 365 971	-134 814	605 603	295 843	309 760	0	0	0	0	0	0
Abr	3 189 016	2 732 152	456 864	1 490 345	503 033	987 312	0	0	0	0	0	0
Mai	3 778 411	3 016 182	762 229	328 422	428 163	-99 741	0	0	0	0	0	0
Jun	5 932 820	4 164 710	1 768 110	1 543 009	2 007 883	-464 875	0	0	0	0	0	0
Jul	4 077 728	6 460 003	-2 382 275	1 344 206	12 029	1 332 177	0	0	0	0	0	0
Ago	3 361 211	2 530 483	830 728	1 260 469	497 330	763 139	0	811 070	-811 070	0	0	0
Set	2 510 809	2 636 075	-125 266	845 592	73 932	771 660	0	0	0	0	0	0
Out	3 916 760	3 246 310	670 450	1 711 674	2 360 527	-648 852	0	0	0	0	0	0
Nov	7 978 340	7 759 556	218 784	919 260	120 899	798 361	0	0	0	0	0	0
Dez	3 945 447	4 518 274	-572 827	2 392 474	1 888 934	503 540	0	95 313	-95 313	0	0	0
<b>05</b>	8 011 444	6 470 251	1 541 193	1 118 623	209 154	909 469	0	51 129	-51 129	0	0	0
Jan	4 378 538	4 508 902	-130 364	1 229 685	2 108 935	-879 250	0	0	0	0	0	0
Fev	3 656 620	2 217 149	1 439 471	1 705 547	104 391	1 601 156	0	0	0	0	0	0
Mar												
Abr												

1	2	3=1-2	4	5	6=4-5	7	8	9=7-8	10	11	12=10-11
Credit	Debit	Balance	Credit	Debit	Balance	Credit	Debit	Balance	Credit	Debit	Balance
Bonds			Short-term debt securities <sup>(2)</sup>			Bonds			Short-term debt securities <sup>(2)</sup>		
Issued in the domestic market						Issued in external markets					

(1) Sobre o conteúdo, ver notas no fim da publicação. / For information on coverage see notes at the end of this publication.

(2) Inclui, nomeadamente, bilhetes do Tesouro, papel comercial, certificados de depósito de prazo não superior a 1 ano e outros títulos de prazo não superior a 1 ano. / Includes, namely, Treasury bills, commercial paper, negotiable certificates of deposit with original maturities of 1 year or less and other securities with maturities of 1 year or less.





**C.2.5.9 INVESTIMENTO DE CARTEIRA - PASSIVOS**  
**Com origem em países fora da área do euro**

**PORTFOLIO INVESTMENT - LIABILITIES**  
**From non-euro area countries**

Fonte / Source: Banco de Portugal

10<sup>3</sup> euros

	Reino Unido			EUA			Suíça			Outros		
	Crédito	Débito	Saldo	Crédito	Débito	Saldo	Crédito	Débito	Saldo	Crédito	Débito	Saldo
	1	2	3=1-2	4	5	6=4-5	7	8	9=7-8	10	11	12=10-11
<b>02</b>	31 973 590	35 593 452	-3 619 863	33 557 961	31 125 988	2 431 973	2 429 953	1 821 146	608 808	3 644 177	3 562 695	81 482
<b>03</b>	41 464 993	41 937 940	-472 947	33 909 111	33 008 607	900 504	2 412 578	1 759 194	653 385	1 988 393	1 645 345	343 048
<b>04</b>	42 660 616	40 843 365	1 817 252	44 993 212	41 603 500	3 389 713	1 734 972	1 544 154	190 818	1 746 439	1 891 374	-144 936
<b>03</b> Nov	4 583 582	4 535 287	48 294	2 892 355	2 809 214	83 141	184 773	124 516	60 256	125 952	105 781	20 171
Dez	1 903 096	2 847 486	-944 390	3 872 272	3 362 249	510 023	109 615	148 484	-38 870	113 486	121 201	-7 715
<b>04</b> Jan	2 096 841	2 885 382	-788 542	4 372 587	4 009 679	362 908	91 286	131 656	-40 369	192 193	102 328	89 866
Fev	2 909 834	3 722 053	-812 219	4 161 657	3 391 724	769 932	137 522	139 801	-2 279	144 601	136 933	7 668
Mar	3 389 767	3 582 403	-192 637	5 575 428	4 659 482	915 946	190 907	225 325	-34 418	135 083	159 822	-24 739
Abr	5 139 589	5 056 550	83 038	3 932 502	3 905 804	26 698	161 199	107 697	53 502	193 147	167 611	25 537
Mai	2 606 851	2 178 844	428 007	4 197 459	3 943 885	253 574	109 477	70 996	38 481	128 401	132 294	-3 894
Jun	3 413 501	3 090 931	322 570	3 600 701	3 639 036	-38 336	101 576	104 819	-3 243	106 367	129 264	-22 897
Jul	4 096 686	2 948 102	1 148 585	4 830 619	4 428 639	401 980	125 906	102 672	23 234	142 722	131 185	11 537
Ago	3 230 694	3 029 348	201 347	2 390 892	1 593 109	797 783	129 393	105 382	24 011	129 281	134 681	-5 400
Set	3 400 192	3 472 257	-72 065	2 839 775	2 941 412	-101 636	102 320	88 852	13 468	145 043	174 736	-29 693
Out	3 953 771	3 367 187	586 584	2 209 015	2 138 112	70 903	157 934	127 844	30 090	136 282	255 733	-119 451
Nov	4 723 710	3 998 957	724 753	3 475 083	3 623 926	-148 843	201 109	183 895	17 214	112 820	183 235	-70 415
Dez	3 699 182	3 511 351	187 831	3 407 494	3 328 691	78 803	226 344	155 218	71 126	180 498	183 554	-3 055
<b>05</b> Jan	2 924 510	3 521 486	-596 976	3 357 510	3 283 981	73 530	142 629	111 653	30 976	242 341	232 014	10 327
Fev	3 663 975	3 882 661	-218 686	6 299 303	5 179 874	1 119 430	177 560	183 231	-5 671	146 582	154 048	-7 466
Mar	4 469 132	4 793 224	-324 092	4 030 158	4 210 447	-180 289	128 152	234 875	-106 723	109 548	138 387	-28 839
Abr	4 397 480	5 018 977	-621 497	4 038 141	2 598 739	1 439 402	347 401	152 764	194 637	178 127	193 919	-15 792

	1	2	3=1-2	4	5	6=4-5	7	8	9=7-8	10	11	12=10-11
	Credit	Debit	Balance	Credit	Debit	Balance	Credit	Debit	Balance	Credit	Debit	Balance
	United Kingdom			USA			Switzerland			Other		

**C.2.6 DERIVADOS FINANCEIROS**  
**Por sector institucional do investidor residente**  
**Valores líquidos**

**FINANCIAL DERIVATIVES**  
**By institutional sector of the resident investors**  
**Net figures**

Fonte / Source: Banco de Portugal

10<sup>3</sup> euros

	Total		Autoridades Monetárias <sup>(1)</sup>		Administrações Públicas <sup>(1)</sup>		Outras instituições financeiras monetárias <sup>(1)</sup>		Outros sectores residentes	
	Activos	Passivos	Activos	Passivos	Activos	Passivos	Activos	Passivos	Activos	Passivos
	1=3+5+7+9	2=4+6+8+10	3	4	5	6	7	8	9	10
<b>02</b>	3 989 897	-3 999 683	7 644	-1 725	990 653	-795 272	2 478 139	-2 630 535	513 461	-572 150
<b>03</b>	4 062 645	-4 000 743	4 964	-371	616 067	-701 284	2 585 618	-2 491 260	855 996	-807 827
<b>04</b>	3 214 582	-3 269 627	3 463	-2 054	292 702	-313 429	2 048 122	-2 070 371	870 295	-883 774
<b>03</b> Nov	216 532	-195 437	431	0	22 473	-3 709	142 863	-147 673	50 765	-44 055
Dez	318 641	-278 130	252	0	9 527	-1 794	264 774	-238 063	44 087	-38 272
<b>04</b> Jan	208 086	-229 969	114	0	11 430	-12 516	149 758	-164 338	46 784	-53 115
Fev	175 219	-260 430	0	0	11 823	-90 117	111 407	-106 095	51 988	-64 218
Mar	303 686	-284 450	810	0	0	-28 753	198 331	-186 060	104 544	-69 637
Abr	253 966	-217 796	1 025	0	10 361	-18 556	157 861	-130 364	84 718	-68 876
Mai	279 587	-211 541	463	-187	29 170	-2 371	160 568	-119 141	89 387	-89 842
Jun	304 994	-350 840	396	0	0	-37 783	224 749	-223 150	79 849	-89 907
Jul	215 294	-219 330	0	0	21 675	-6 709	123 358	-131 906	70 261	-80 714
Ago	298 198	-186 880	0	0	110 802	-17 223	138 462	-99 253	48 934	-70 404
Set	273 586	-393 537	541	0	705	-57 647	216 157	-258 292	56 183	-77 597
Out	365 857	-255 491	46	-118	78 055	-3 146	190 999	-197 998	96 756	-54 228
Nov	291 140	-379 090	3	0	0	-37 497	210 524	-261 234	80 612	-80 359
Dez	244 969	-280 274	64	-1 749	18 681	-1 110	165 947	-192 539	60 277	-84 876
<b>05</b> Jan	170 811	-316 946	88	-3	2 230	-50 322	137 850	-221 988	30 643	-44 633
Fev	188 736	-314 266	416	-308	27 812	-121 868	112 665	-143 298	47 844	-48 791
Mar	327 792	-265 522	327	-352	5 088	-10 140	168 986	-141 233	153 391	-113 797
Abr	269 334	-313 338	38	-200	40 969	-54 475	167 483	-180 399	60 843	-78 264

	1=3+5+7+9	2=4+6+8+10	3	4	5	6	7	8	9	10
	Assets	Liabilities	Assets	Liabilities	Assets	Liabilities	Assets	Liabilities	Assets	Liabilities
	Total		Monetary Authorities <sup>(1)</sup>		General Government <sup>(1)</sup>		Other monetary financial institutions <sup>(1)</sup>		Other resident sectors	

(1) Sobre o conteúdo, ver notas no fim da publicação. / For information on coverage see notes at the end of this publication.

**C.2.7.1 OUTRO INVESTIMENTO**  
**Por sector institucional do investidor residente**  
**Valores líquidos**

**OTHER INVESTMENT**  
**By institutional sector of the resident investor**  
**Net figures**

Fonte / Source: Banco de Portugal

10<sup>3</sup> euros

	Total		Autoridades Monetárias <sup>(1)(2)</sup>		Administrações Públicas <sup>(1)</sup>		Outras instituições financeiras monetárias <sup>(1)</sup>		Outros sectores residentes		
	Activos	Passivos	Activos	Passivos	Activos	Passivos	Activos	Passivos	Activos	Passivos	
	1=3+5+7+9	2=4+6+8+10	3	4	5	6	7	8	9	10	
<b>02</b>	-7 038 554	10 318 438	-298 956	1 010 994	3 073	184 151	-674 668	9 484 349	-6 068 003	-361 057	
<b>03</b>	-8 403 828	12 970 578	330 991	-5 618 318	-4 644	-24 986	-7 683 535	17 528 717	-1 046 639	1 085 164	
<b>04</b>	-376 940	11 218 907	-785 867	5 935 874	198 091	372 134	-657 490	2 671 138	868 325	2 239 761	
<b>03</b>	Nov	-3 517 796	3 186 309	-130 954	850 554	-10 605	-110 451	-2 630 841	1 990 677	-745 396	455 529
	Dez	10 232 098	-11 438 607	-62 173	-8 105 110	5 800	161 660	10 556 865	-3 080 570	-268 394	-414 586
<b>04</b>	Jan	-4 966 561	6 169 007	-173 633	6 734 907	-7 402	-154 857	-4 388 064	-148 257	-397 461	-262 767
	Fev	2 254 809	-991 070	-54 776	700 396	5 708	-181 266	2 782 933	-1 472 140	-479 056	-38 060
	Mar	-5 684 441	7 161 760	-2 818	565 394	544	14 043	-5 202 519	6 153 294	-479 648	429 030
	Abr	2 735 483	-4 853	-38 648	490 475	-1 828	8 579	3 389 506	-993 743	-613 548	489 835
	Mai	-878 023	-28 820	201 767	22 325	302	-5 240	-666 737	-549 484	-413 356	503 579
	Jun	-2 173 038	3 184 099	-262 137	159 000	-694	636	-1 451 003	3 153 867	-459 204	-129 404
	Jul	-75 472	-1 471 453	-207 542	-85 588	6 151	57 765	377 133	-1 889 735	-251 215	446 106
	Ago	4 716 980	-1 731 680	-60 114	-543 128	210 160	1 325 256	4 334 866	-2 106 028	232 068	-407 781
	Set	-987 856	2 252 938	-345 353	1 220 688	-38 256	-375 068	-539 632	1 118 623	-64 616	288 696
	Out	1 684 185	-3 495 607	177 578	-1 101 927	5 117	-674 844	1 546 848	-2 121 236	-45 358	402 401
	Nov	-4 667 861	4 309 487	-103 228	963 411	21 518	829 318	-3 995 128	1 722 727	-591 023	794 031
	Dez	7 664 854	-4 134 901	83 038	-3 190 079	-3 229	-472 187	3 154 306	-196 750	4 430 740	-375 886
<b>05</b>	Jan	-3 350 990	5 053 194	-262 732	4 025 925	-389	1 781 289	-2 860 196	-402 747	-227 673	-351 272
	Fev	757 831	159 859	-244 028	2 158 875	-201 600	-2 261 929	784 962	433 905	418 498	-170 993
	Mar	510 117	1 421 409	138 128	-737 846	3 364	1 012 081	923 228	697 370	-554 604	449 804
	Abr	-1 093 640	923 610	287 809	330 674	-339 535	-1 109 297	-752 045	1 363 194	-289 869	339 038

	1=3+5+7+9	2=4+6+8+10	3	4	5	6	7	8	9	10
	Assets	Liabilities	Assets	Liabilities	Assets	Liabilities	Assets	Liabilities	Assets	Liabilities
	Total		Monetary Authorities <sup>(1)(2)</sup>		General Government <sup>(1)</sup>		Other monetary financial institutions <sup>(1)</sup>		Other resident sectors	

(1) Sobre o conteúdo, ver notas no fim da publicação. / For information on coverage see notes at the end of this publication.

(2) A partir de Janeiro de 1999, inclui os activos e passivos face a residentes na Área do euro ou denominados em euros, os quais deixaram de ser considerados "Activos de reserva". / Since January 1999, it includes those assets and liabilities on euro area residents or denominated in euros, which can no longer be classified as "Reserve assets".

**C.2.7.2 OUTRO INVESTIMENTO**  
**Autoridades Monetárias<sup>(1)(2)</sup>, por tipo de instrumento**  
**Valores líquidos**

**OTHER INVESTMENT**  
**Monetary authorities<sup>(1)(2)</sup>, by type of instrument**  
**Net figures**

Fonte / Source: Banco de Portugal

10<sup>3</sup> euros

	Activos			Passivos		
	Empréstimos / Numerário e depósitos		Outros activos	Empréstimos / Numerário e depósitos		Outros passivos
	De longo prazo	De curto prazo		De longo prazo	De curto prazo	
	1	2	3	4	5	6
<b>02</b>	0	-298 956	0	-344	1 008 125	3 212
<b>03</b>	0	330 991	0	1 519 396	-7 137 712	-2
<b>04</b>	0	-782 248	-3 619	-943 225	6 881 115	-2 015
<b>03</b>	Nov	0	-130 954	0	96 167	754 387
	Dez	0	-62 173	0	170 221	-8 275 331
<b>04</b>	Jan	0	-169 148	-4 485	26 309	6 708 598
	Fev	0	-54 776	0	74 269	626 127
	Mar	0	966	-3 784	110 380	455 014
	Abr	0	-38 648	0	-17 868	508 344
	Mai	0	197 116	4 651	-139 313	161 638
	Jun	0	-262 137	0	-188 931	347 931
	Jul	0	-207 542	0	-185 783	100 195
	Ago	0	-60 114	0	-101 556	-441 572
	Set	0	-345 353	0	-134 056	1 354 743
	Out	0	177 578	0	-290 031	-811 896
	Nov	0	-103 228	0	-88 598	1 052 009
	Dez	0	83 038	0	-8 047	-3 180 016
<b>05</b>	Jan	0	-262 732	0	9 749	4 014 156
	Fev	0	-244 028	0	-11	2 158 889
	Mar	0	138 128	0	2	-737 848
	Abr	0	287 809	0	1	330 674

	1	2	3	4	5	6
	Long-term	Short-term	Other assets	Long-term	Short-term	Other liabilities
	Loans / Currency and deposits			Loans / Currency and deposits		
Assets			Liabilities			

(1) Sobre o conteúdo, ver notas no fim da publicação. / For information on coverage see notes at the end of this publication.

(2) A partir de Janeiro de 1999, inclui os activos e passivos face a residentes na Área do euro ou denominados em euros, os quais deixaram de ser considerados "Activos de reserva". / Since January 1999, it includes those assets and liabilities on euro area residents or denominated in euros, which can no longer be classified as "Reserve assets".

**C.2.7.3 OUTRO INVESTIMENTO**  
**Administrações Públicas<sup>(1)</sup>, por tipo de instrumento**  
**Valores líquidos**

**OTHER INVESTMENT**  
**General Government<sup>(1)</sup>, by type of instrument**  
**Net figures**

Fonte / Source: Banco de Portugal

10<sup>3</sup> euros

	Activos				Passivos			
	Créditos comerciais	Empréstimos / Numerário e depósitos		Outros activos	Créditos comerciais	Empréstimos / Numerário e depósitos		Outros passivos
		De longo prazo	De curto prazo			De longo prazo	De curto prazo	
	1	2	3	4	5	6	7	8
02	0	12 715	-9 642	0	0	219 391	-35 240	0
03	0	168	-4 683	-129	0	-416 141	391 155	0
04	0	212 225	-14 134	0	0	-14 187	386 321	0
03 Nov	0	-951	-9 654	0	0	16 512	-126 963	0
Dez	0	4 584	1 216	0	0	-155 461	317 120	0
04 Jan	0	-905	-6 498	0	0	1 057	-155 914	0
Fev	0	1 727	3 980	0	0	38 646	-219 912	0
Mar	0	-333	877	0	0	13 257	786	0
Abr	0	-952	-876	0	0	3 718	4 860	0
Mai	0	152	150	0	0	9 260	-14 500	0
Jun	0	-336	-358	0	0	-2 390	3 026	0
Jul	0	-943	7 095	0	0	2 134	55 631	0
Ago	0	213 939	-3 779	0	0	6 019	1 319 237	0
Set	0	546	-38 802	0	0	1 310	-376 379	0
Out	0	-412	5 529	0	0	-83 140	-591 705	0
Nov	0	-541	22 060	0	0	2 070	827 248	0
Dez	0	282	-3 511	0	0	-6 130	-466 057	0
05 Jan	0	-1 096	707	0	0	8 090	1 773 199	0
Fev	0	2 300	-203 896	-4	0	68	-2 261 997	0
Mar	0	531	2 833	0	0	5 744	1 006 337	0
Abr	0	-702	-338 833	0	0	1 996	-1 111 292	0

	1	2	3	4	5	6	7	8
	Trade credits	Long-term	Short-term	Other assets	Trade credits	Long-term	Short-term	Other liabilities
		Loans / Currency and deposits				Loans / Currency and deposits		
	Assets				Liabilities			

(1) Sobre o conteúdo, ver notas no fim da publicação. / For information on coverage see notes at the end of this publication.

**C.2.7.4 OUTRO INVESTIMENTO**  
**Outras instituições financeiras monetárias<sup>(1)</sup>, por tipo de instrumento**  
**Valores líquidos**

**OTHER INVESTMENT**  
**Other monetary financial institutions<sup>(1)</sup>, by type of instrument**  
**Net figures**

Fonte / Source: Banco de Portugal

10<sup>3</sup> euros

	Activos			Passivos		
	Empréstimos / Numerário e depósitos		Outros activos	Empréstimos / Numerário e depósitos		Outros passivos
	De longo prazo	De curto prazo		De longo prazo	De curto prazo	
	1	2	3	4	5	6
02	939 614	-1 614 282	0	9 074 933	409 457	-40
03	-700 710	-6 982 762	-63	12 895 622	4 633 095	0
04	474 180	-1 131 383	-288	3 099 336	-428 198	0
03 Nov	134 347	-2 765 188	0	962 602	1 028 075	0
Dez	93 607	10 463 268	-9	525 584	-3 606 154	0
04 Jan	-19 743	-4 368 320	-1	797 357	-945 614	0
Fev	-447 015	3 229 949	-1	653 696	-2 125 836	0
Mar	-3 440	-5 199 073	-7	691 075	5 462 219	0
Abr	197 541	3 191 969	-4	96 428	-1 090 171	0
Mai	305 800	-972 529	-7	-60 113	-489 372	0
Jun	-203 966	-1 247 036	-1	-643 878	3 797 744	0
Jul	-352 809	729 943	-1	2 131 881	-4 021 617	0
Ago	411 347	3 923 519	-1	-807 302	-1 298 725	0
Set	470 158	-1 009 772	-17	440 384	678 239	0
Out	-153 112	1 700 201	-241	-205 553	-1 915 684	0
Nov	22 811	-4 017 935	-4	-806 452	2 529 179	0
Dez	246 607	2 907 703	-4	811 810	-1 008 560	0
05 Jan	61 362	-2 921 557	-1	809 611	-1 212 359	0
Fev	882 038	-97 075	-1	960 650	-526 745	0
Mar	8 376	914 864	-12	-709 228	1 406 598	0
Abr	322 769	-1 074 808	-6	863 830	499 364	0

	1	2	3	4	5	6
	Long-term	Short-term	Other assets	Long-term	Short-term	Other liabilities
	Loans / Currency and deposits			Loans / Currency and deposits		
	Assets			Liabilities		

(1) Sobre o conteúdo, ver notas no fim da publicação. / For information on coverage see notes at the end of this publication.

**C.2.7.5 OUTRO INVESTIMENTO**  
**Outros sectores residentes, por tipo de instrumento**  
**Valores líquidos**

**OTHER INVESTMENT**  
**Other resident sectors, by type of instrument**  
**Net figures**

Fonte / Source: Banco de Portugal

10<sup>3</sup> euros

	Activos				Passivos			
	Créditos comerciais	Empréstimos / Numerário e depósitos		Outros activos	Créditos comerciais	Empréstimos / Numerário e depósitos		Outros passivos
		De longo prazo	De curto prazo			De longo prazo	De curto prazo	
1	2	3	4	5	6	7	8	
<b>02</b>	302 893	-3 135 582	-2 780 795	-454 519	-742 986	582 968	-154 781	-46 258
<b>03</b>	-14 601	717 459	-1 298 257	-451 240	24 771	918 576	112 299	29 519
<b>04</b>	-258 850	3 015 877	-1 381 354	-507 349	661 367	1 248 770	302 572	27 052
<b>03</b> Nov	-664 606	40 497	-95 322	-25 964	529 474	-53 144	-24 088	3 288
Dez	199 514	-10 466	-384 324	-73 119	-274 849	-183 904	41 431	2 736
<b>04</b> Jan	170 912	-9 067	-551 233	-8 073	-364 718	39 168	61 105	1 659
Fev	109 931	-5 719	-567 208	-16 059	-151 690	87 944	20 482	5 204
Mar	-471 115	1 571	-392	-9 711	335 029	69 192	20 251	4 557
Abr	-115 522	-9 161	-468 276	-20 590	322 917	139 583	23 355	3 980
Mai	-239 925	3 957	-154 533	-22 855	378 320	108 091	16 292	877
Jun	128 851	-682	-545 560	-41 813	-30 873	-269 472	167 188	3 753
Jul	-308 153	-8 798	138 876	-73 140	86 414	338 763	19 500	1 429
Ago	643 907	-8 315	-274 728	-128 795	-386 677	-46 464	23 890	1 470
Set	-100 921	-8 216	82 190	-37 669	163 044	136 444	-10 983	191
Out	227 725	-7 505	-219 884	-45 693	138 447	239 970	22 226	1 757
Nov	-676 673	-7 598	119 390	-26 142	508 821	330 390	-45 773	593
Dez	372 133	3 075 411	1 060 004	-76 808	-337 667	75 160	-14 961	1 582
<b>05</b> Jan	112 738	-2 056	-338 364	8	-320 613	-37 321	12 097	-5 435
Fev	208 520	-3 095	213 161	-88	-294 529	80 383	51 788	-8 635
Mar	-412 862	7 603	-151 327	1 981	501 498	-64 971	13 811	-534
Abr	-120 581	-2 101	-157 958	-9 228	222 404	132 878	-7 316	-8 929

1	2	3	4	5	6	7	8
Trade credits	Long-term	Short-term	Other assets	Trade credits	Long-term	Short-term	Other liabilities
Loans / Currency and deposits			Loans / Currency and deposits				
Assets				Liabilities			

**C.2.8 ACTIVOS DE RESERVA<sup>(1)</sup>**  
**Valores líquidos**

**RESERVE ASSETS<sup>(1)</sup>**  
**Net figures**

Fonte / Source: Banco de Portugal

10<sup>3</sup> euros

	Total	Ouro monetário	Direitos de saque especiais	Posição de reserva no FMI	Activos cambiais <sup>(2)</sup>				Outros activos
					Total	Numerário e depósitos	Títulos	Derivados financeiros	
	1=2+3+4+5+9	2	3	4	5=6+7+8	6	7	8	9
<b>02</b>	-1 114 856	156 414	-11 784	-41 262	-1 218 225	-521 836	-729 716	33 328	0
<b>03</b>	5 798 323	775 389	-6 619	-72 935	5 102 487	426 567	4 649 244	26 676	0
<b>04</b>	1 532 995	587 891	-3 631	102 846	845 889	-15 723	837 159	24 453	0
<b>03</b> Nov	148 250	47	-1 556	-11	149 771	309 516	-164 140	4 394	0
Dez	306 535	85	0	-47 337	353 787	101 220	251 598	970	0
<b>04</b> Jan	173 939	144	0	21 375	152 420	28 538	122 855	1 027	0
Fev	36 229	-179	-1 492	0	37 900	294 036	-257 709	1 574	0
Mar	-911	31	0	-4 396	3 453	-220 429	221 996	1 887	0
Abr	-6 973	114	0	0	-7 088	-72 195	62 633	2 475	0
Mai	242 091	369 909	-1 448	0	-126 369	92 233	-215 550	-3 053	0
Jun	533 048	299	0	38 826	493 924	87 747	404 387	1 790	0
Jul	163 275	242	0	0	163 033	19 119	142 637	1 277	0
Ago	151 701	44	-1 597	0	153 255	167 220	-15 102	1 136	0
Set	54 892	51	0	21 032	33 809	-7 398	39 116	1 890	0
Out	198 038	169	0	3 007	194 862	83 387	109 295	2 180	0
Nov	-10 658	324	-1 597	0	-9 385	67 009	-79 803	3 409	0
Dez	-1 676	216 743	2 504	23 003	-243 926	-554 990	302 203	8 861	0
<b>05</b> Jan	193 586	-67	-2 510	-10 735	206 898	301 421	-94 657	134	0
Fev	72 849	0	-1 659	1	74 508	92 677	-19 154	985	0
Mar	19 923	0	0	1	19 922	248 110	-229 041	854	0
Abr	-369 230	0	0	0	-369 230	-537 956	166 900	1 826	0

1=2+3+4+5+9	2	3	4	5=6+7+8	6	7	8	9
Total	Monetary gold	Special drawing rights	Reserve position in the IMF	Total	Currency and deposits	Securities	Financial derivatives	Other assets
				Foreign exchange <sup>(2)</sup>				

(1) A partir de Janeiro de 1999 são considerados activos de reserva apenas os activos do Banco de Portugal face a não residentes da área do euro e denominados em moedas de países fora desta área, havendo lugar a uma quebra de série. / From January 1999 onwards, reserve assets include only Banco de Portugal claims on non-euro area residents denominated in non-euro area currencies, thus implying a break in the series.

(2) A partir de Janeiro 1999, inclui apenas os activos sobre não residentes na área do euro em moedas de países fora da área do euro. / From January 1999 onwards, includes only assets on non-euro area residents in non-euro area currencies.

C.3 Posição de investimento internacional

*C.3 International investment position*



**C.3.0 POSIÇÃO DE INVESTIMENTO INTERNACIONAL**  
Posições em fim de período

**INTERNATIONAL INVESTMENT POSITION**  
End-of-period position

Fonte / Source: Banco de Portugal

10<sup>6</sup> euros

	Séries no Quadro/ Coluna	2002	2003	2004	Mar 2004	Mar 2005	
	1	2	3	4	5	6	
1 Posição de investimento internacional	C.3.1/1	-62 223.2	-69 866.4	-80 737.8	-74 274.1	-85 451.6	International investment position
2 Activos		182 370.9	204 861.1	218 849.2	216 740.5	224 711.0	Assets
3 Investimento directo de Portugal no exterior <sup>(1)</sup>	C.3.1/3	21 144.2	28 198.5	33 444.8	29 015.0	33 765.1	Portuguese direct investment abroad <sup>(1)</sup>
4 Outras instituições financeiras monetárias <sup>(2)</sup>	C.3.2/2	2 512.5	2 601.6	2 838.5	2 671.9	2 865.2	Other monetary financial institutions <sup>(2)</sup>
5 Outros sectores residentes	C.3.2/3	18 631.7	25 596.8	30 606.3	26 343.2	30 899.9	Other resident sectors
6 Investimento de carteira	C.3.1/6	59 357.0	77 185.4	88 375.9	79 002.8	91 175.2	Portfolio investment
7 Acções e outras participações		8 077.3	8 793.6	10 244.9	9 343.5	10 865.6	Shares and other equity
8 Autoridades Monetárias <sup>(2)</sup>	C.3.3.1/2	0.0	0.0	0.0	0.0	0.0	Monetary Authorities <sup>(2)</sup>
9 Administrações Públicas <sup>(2)</sup>	C.3.3.1/3	335.1	552.7	846.9	776.0	1 005.0	General Government <sup>(2)</sup>
10 Outras instituições financeiras monetárias <sup>(2)</sup>	C.3.3.1/4	1 379.0	1 202.1	1 601.9	1 286.0	1 795.4	Other monetary financial institutions
11 Outros sectores residentes	C.3.3.1/5	6 363.2	7 038.8	7 796.2	7 281.5	8 065.2	Other resident sectors
12 Obrigações e outros títulos de dívida de longo prazo		44 578.7	56 977.2	69 462.5	58 836.2	71 090.3	Long-term debt securities
13 Autoridades Monetárias	C.3.3.1/6	1 829.3	2 752.9	4 203.8	2 954.5	4 245.6	Monetary Authorities
14 Administrações Públicas	C.3.3.1/7	1 405.7	1 471.8	1 411.2	1 513.2	1 429.7	General Government
15 Outras instituições financeiras monetárias	C.3.3.1/8	6 455.3	11 379.6	16 337.2	11 395.7	15 137.7	Other monetary financial institutions
16 Outros sectores residentes	C.3.3.1/9	34 888.4	41 372.9	47 510.4	42 972.8	50 277.3	Other resident sectors
17 Títulos de dívida de curto prazo		6 701.0	11 414.6	8 668.5	10 823.1	9 219.3	Short-term debt securities
18 Autoridades Monetárias	C.3.3.1/10	3 861.1	8 056.4	5 624.3	7 943.8	5 631.2	Monetary Authorities
19 Administrações Públicas	C.3.3.1/11	167.0	183.2	162.3	167.7	163.0	General Government
20 Outras instituições financeiras monetárias	C.3.3.1/12	444.1	829.7	515.7	673.5	890.3	Other monetary financial institutions
21 Outros sectores residentes	C.3.3.1/13	2 228.8	2 345.2	2 366.2	2 038.1	2 534.7	Other resident sectors
22 Derivados financeiros <sup>(3)</sup>	C.3.1/8	479.4	-27.6	-640.1	12.5	-186.1	Financial derivatives <sup>(3)</sup>
23 Autoridades Monetárias	C.3.4/2	7.4	4.5	0.1	2.7	0.0	Monetary Authorities
24 Administrações Públicas	C.3.4/3	79.3	234.2	-262.3	21.4	-128.6	General Government
25 Outras instituições financeiras monetárias	C.3.4/4	392.6	-266.3	-368.9	-11.7	-48.7	Other monetary financial institutions
26 Outros sectores residentes	C.3.4/5	0.1	0.0	-9.0	0.1	-8.8	Other resident sectors
27 Outro investimento	C.3.1/10	84 511.4	89 358.9	89 091.1	98 430.0	91 554.2	Other investment
28 Autoridades Monetárias	C.3.5.1/3	1 722.1	1 359.8	2 199.6	1 610.9	2 572.6	Monetary Authorities
29 Administrações Públicas	C.3.1/5	1 427.7	1 211.8	947.8	1 245.7	1 186.7	General Government
30 Outras instituições financeiras monetárias	C.3.1/7	48 649.6	53 619.2	53 134.3	61 027.5	54 650.1	Other monetary financial institutions
31 Outros sectores residentes	C.3.1/9	32 712.1	33 168.2	32 809.3	34 545.9	33 144.8	Other resident sectors
32 Activos de reserva	C.3.1/12	16 878.8	10 145.9	8 577.6	10 280.1	8 402.6	Reserve assets
33 Ouro monetário	C.3.6/2	6 218.9	5 493.0	4 779.2	5 753.7	4 901.1	Monetary gold
34 Direitos de saque especiais	C.3.6/3	72.4	72.0	75.5	75.6	78.9	Special drawing rights
35 Posição de reserva no FMI	C.3.6/4	426.5	425.0	322.9	419.5	330.3	Reserve position in the IMF
36 Activos cambiais	C.3.6/5	10 161.0	4 155.9	3 400.0	4 031.4	3 092.3	Foreign exchange
37 Outros activos	C.3.6/14	0.0	0.0	0.0	0.0	0.0	Other assets
38 Passivos		244 594.2	274 727.5	299 587.0	291 014.6	310 162.6	Liabilities
39 Investimento directo do exterior em Portugal <sup>(1)</sup>	C.3.1/4	40 436.9	46 653.9	47 876.9	47 263.9	49 147.3	Foreign direct investment in Portugal <sup>(1)</sup>
40 Outras instituições financeiras monetárias	C.3.2/9	3 474.5	4 005.4	2 050.3	4 030.8	2 059.8	Other monetary financial institutions
41 Outros sectores residentes	C.3.2/10	36 962.4	42 648.6	45 826.6	43 233.1	47 087.5	Other resident sectors
42 Investimento de carteira	C.3.1/7	71 453.8	86 499.1	99 625.8	88 659.6	100 937.8	Portfolio investment
43 Acções e outras participações		16 679.4	27 443.4	34 378.4	28 700.7	34 986.5	Shares and other equity
44 Outras instituições financeiras monetárias	C.3.3.2/2	3 303.4	3 866.6	4 234.2	4 267.1	4 560.0	Other monetary financial institutions
45 Outros sectores residentes	C.3.3.2/3	13 375.9	23 576.8	30 144.2	24 433.6	30 426.5	Other resident sectors
46 Obrigações e outros títulos de dívida de longo prazo		48 238.3	51 650.7	53 838.1	52 607.3	53 944.8	Long-term debt securities
47 Autoridades Monetárias	C.3.3.2/4	0.0	0.0	0.0	0.0	0.0	Monetary Authorities
48 Administrações Públicas	C.3.3.2/5	38 108.6	40 484.6	42 657.7	41 264.5	43 342.7	General Government
49 Outras instituições financeiras monetárias	C.3.3.2/8	7 687.0	6 720.4	6 242.4	6 840.2	5 089.4	Other monetary financial institutions
50 Outros sectores residentes	C.3.3.2/9	2 442.7	4 445.6	4 938.0	4 502.6	5 512.7	Other resident sectors
51 Títulos de dívida de curto prazo		6 536.1	7 405.1	11 409.3	7 351.6	12 006.5	Short-term debt securities
52 Autoridades Monetárias	C.3.3.2/10	0.0	0.0	0.0	0.0	0.0	Monetary Authorities
53 Administrações Públicas	C.3.3.2/11	313.3	2 923.1	7 092.4	3 461.5	7 613.7	General Government
54 Outras instituições financeiras monetárias	C.3.3.2/14	1 225.9	1 675.5	1 060.3	1 382.3	265.7	Other monetary financial institutions
55 Outros sectores residentes	C.3.3.2/15	4 996.9	2 806.5	3 256.6	2 507.9	4 127.2	Other resident sectors
56 Outro investimento	C.3.1/11	132 703.5	141 574.5	152 084.3	155 091.1	160 077.4	Other investment
57 Autoridades Monetárias	C.3.5.1/4	8 605.8	2 601.5	8 553.1	10 662.9	14 026.3	Monetary Authorities
58 Administrações Públicas	C.3.5.1/6	1 819.4	1 676.4	2 152.9	1 464.6	2 790.7	General Government
59 Outras instituições financeiras monetárias	C.3.5.1/8	101 857.9	116 073.2	117 970.0	121 560.5	119 843.1	Other monetary financial institutions
60 Outros sectores residentes	C.3.5.1/10	20 420.4	21 223.3	23 408.3	21 403.1	23 417.3	Other resident sectors

(1) Inclui investimento imobiliário. / Includes real estate investment.

(2) Sobre o conteúdo, ver notas no fim da publicação. / For information on coverage see notes at the end of this publication.

(3) Valores líquidos. / Net figures.







**C.3.3.3 INVESTIMENTO DE CARTEIRA - PASSIVOS**

Por zona económica e país de origem

Posições em fim de período

**PORTFOLIO INVESTMENT - LIABILITIES**

By economic area and country of origin

End-of-period positions

Fonte / Source: Banco de Portugal

 10<sup>6</sup> euros

	Total 1=2+8+...+11	União Europeia						Reino Unido 7	EUA 8	Suíça 9	Off-shores <sup>(a)</sup> 10	Resto do Mundo 11	Por memória: OCDE 12
		Total 2	Área do euro			Total 3							
			Total 4	Alemanha 5	Espanha 6								
00 Dez	56 328.3	45 065.8	27 717.8	10 341.4	1 767.1	5 164.1	17 137.9	6 408.1	406.4	2 081.7	2 366.3	53 994.8	
01 Mar	59 610.8	46 079.7	27 835.8	9 805.5	2 035.5	5 482.1	18 035.8	7 152.7	1 473.5	2 801.0	2 104.0	56 559.5	
Jun	58 760.2	45 528.3	27 328.0	9 953.8	1 931.6	5 407.6	18 031.0	6 650.6	1 396.0	3 057.8	2 127.5	55 437.3	
Set	60 452.5	47 691.1	28 505.6	10 492.3	1 810.7	5 678.1	19 010.3	5 974.2	1 559.8	3 114.5	2 112.8	57 070.6	
Dez	64 181.9	51 355.0	30 407.0	10 825.7	1 860.1	5 920.5	20 785.7	5 679.2	1 724.5	3 291.4	2 131.9	60 577.9	
02 Mar	64 605.8	51 240.1	32 680.7	10 925.4	2 208.3	6 099.8	18 424.6	6 536.3	2 022.5	3 194.1	1 612.9	61 030.2	
Jun	64 701.3	51 666.2	34 943.3	11 308.9	2 647.7	6 220.7	16 581.6	6 461.3	2 120.4	2 927.9	1 525.5	61 419.6	
Set	66 175.3	53 523.0	37 935.9	11 974.5	2 502.1	6 328.1	15 455.6	6 074.7	2 277.1	2 755.6	1 545.0	63 099.8	
Dez	71 453.8	57 350.9	41 586.8	12 015.9	2 560.1	6 445.8	15 635.2	6 904.1	2 343.6	3 311.4	1 543.8	67 801.6	
03 Mar	72 175.0	58 044.7	43 413.6	12 302.3	2 713.3	6 707.0	14 486.1	6 821.4	2 542.0	3 240.0	1 526.9	68 603.5	
Jun	73 522.8	58 811.8	43 208.4	12 644.0	3 007.8	7 076.3	15 480.1	6 907.6	2 836.6	3 436.7	1 530.1	69 742.4	
Set	78 983.7	63 963.9	46 943.3	12 628.3	3 221.7	7 639.2	16 877.9	7 120.1	3 008.6	3 408.4	1 482.8	75 251.8	
Dez	86 499.1	70 436.4	54 483.1	12 788.5	3 116.9	8 025.3	15 731.7	7 951.2	3 041.9	3 447.6	1 621.9	82 685.9	
04 Mar	88 659.6	69 701.8	54 678.6	13 768.9	3 198.9	7 963.2	14 783.0	10 476.4	3 063.1	3 755.1	1 663.2	84 530.5	
Jun	89 471.4	70 602.4	55 062.4	13 581.3	2 914.6	8 885.8	15 323.3	10 452.6	3 089.6	3 668.5	1 658.4	85 411.6	
Set	91 023.6	70 971.4	54 094.3	14 096.0	3 011.9	10 599.7	16 657.1	11 560.5	3 181.1	3 642.8	1 667.8	86 981.0	
Dez	99 625.8	79 573.8	60 886.4	14 732.3	3 285.9	12 512.0	18 477.5	11 596.6	3 351.2	3 451.7	1 652.5	95 761.3	
05 Mar	100 937.8	79 701.1	62 015.1	14 869.2	3 682.9	14 686.9	17 469.2	12 778.0	3 285.4	3 489.1	1 684.2	97 031.8	

1=2+8+...+11	2	3	4	5	6	7	8	9	10	11	12	
Total	Total	Total	Germany	Spain	France	United Kingdom	USA	Switzerland	Off-shores <sup>(a)</sup>	Rest of the World	Memo item: OECD	
		Euro area										
		European Union										

**C.3.4 DERIVADOS FINANCEIROS<sup>(1)</sup>**

Por sector institucional do investidor residente

Posições em fim de período

**FINANCIAL DERIVATIVES<sup>(1)</sup>**

By institutional sector of the resident investor

End-of-period positions

Fonte / Source: Banco de Portugal

 10<sup>6</sup> euros

	Total 1=2+3+4+5	Autoridades Monetárias <sup>(2)</sup> 2	Administrações Públicas <sup>(2)</sup> 3	Outras instituições financeiras monetárias <sup>(2)</sup> 4	Outros sectores residentes 5
00 Dez	574.9		0.0	353.0	221.0
01 Mar	583.5		-0.9	371.9	211.0
Jun	536.5		-3.6	390.9	148.2
Set	690.5		-3.1	409.8	282.4
Dez	844.9		-2.1	428.7	416.0
02 Mar	594.9		2.8	341.4	249.3
Jun	414.7		7.9	254.0	157.3
Set	601.2		11.1	166.7	422.6
Dez	479.4		7.4	79.3	392.6
03 Mar	401.0		10.2	118.0	272.6
Jun	187.3		10.4	156.8	20.0
Set	213.2		3.2	195.5	14.5
Dez	-27.6		4.5	234.2	-266.3
04 Mar	12.5		2.7	21.4	-11.7
Jun	-100.9		1.2	36.5	-138.6
Set	-298.5		-0.1	-94.6	-203.8
Dez	-640.1		0.1	-262.3	-368.9
05 Mar	-186.1		0.0	-128.6	-48.7

1=2+3+4+5	2	3	4	5
Total	Monetary Authorities <sup>(2)</sup>	General Government <sup>(2)</sup>	Other monetary financial institutions <sup>(2)</sup>	Other resident sectors

(1) Valores líquidos. / Net figures.

(2) Sobre o conteúdo, ver notas no fim da publicação. / For information on coverage see notes at the end of this publication.

**C.3.5.1 OUTRO INVESTIMENTO<sup>(1)</sup>**  
**Por sector institucional do investidor residente**  
**Posições em fim de período**

**OTHER INVESTMENT<sup>(1)</sup>**  
**By institutional sector of the resident investor**  
**End-of-period positions**

Fonte / Source: Banco de Portugal

10<sup>6</sup> euros

	Total		Autoridades Monetárias <sup>(2)(3)</sup>		Administrações Públicas <sup>(3)</sup>		Outras instituições financeiras monetárias <sup>(3)</sup>		Outros sectores residentes	
	Activos 1=3+5+7+9	Passivos 2=4+6+8+10	Activos 3	Passivos 4	Activos 5	Passivos 6	Activos 7	Passivos 8	Activos 9	Passivos 10
00 Dez	72 099.4	108 714.2	1 469.5	8 028.3	80.0	2 070.2	48 442.8	78 462.1	22 107.1	20 153.6
01 Mar	72 864.2	114 915.3	1 561.8	8 163.0	139.5	2 224.8	47 064.8	84 847.9	24 098.2	19 679.7
Jun	76 221.2	120 818.3	1 461.1	9 655.1	130.7	2 080.8	49 888.1	88 878.1	24 741.3	20 204.3
Set	74 749.3	119 060.9	1 504.6	9 076.8	127.0	2 061.1	48 473.9	87 470.6	24 643.8	20 452.4
02 Dez	81 044.3	126 604.4	1 452.9	8 262.4	1 680.2	1 871.9	50 480.3	95 498.1	27 430.8	20 971.9
02 Mar	82 771.7	130 830.9	1 571.2	10 980.8	1 696.5	1 700.2	52 612.1	98 470.7	26 892.0	19 679.2
Jun	86 988.9	136 254.2	1 292.8	10 145.6	1 497.7	1 645.8	55 998.9	104 481.3	28 199.5	19 981.4
Set	89 131.8	137 880.6	1 392.8	11 029.5	1 506.2	1 785.7	54 822.3	104 817.2	31 410.5	20 248.2
03 Dez	84 511.4	132 703.5	1 722.1	8 605.8	1 427.7	1 819.4	48 649.6	101 857.9	32 712.1	20 420.4
03 Mar	85 478.8	137 213.4	1 315.4	9 653.6	1 375.1	1 575.8	50 111.5	105 390.9	32 676.9	20 593.1
Jun	88 193.6	144 926.9	1 192.2	9 666.6	1 321.7	1 715.4	52 912.8	113 528.8	32 766.9	20 016.1
Set	94 077.6	149 434.8	1 259.2	8 146.1	1 300.3	1 881.3	58 866.0	119 081.3	32 652.2	20 326.1
04 Dez	89 358.9	141 574.5	1 359.8	2 601.5	1 211.8	1 676.4	53 619.2	116 073.2	33 168.2	21 223.3
04 Mar	98 430.0	155 091.1	1 610.9	10 662.9	1 245.7	1 464.6	61 027.5	121 560.5	34 545.9	21 403.1
Jun	98 093.4	158 272.1	1 708.5	11 344.9	1 251.1	1 466.6	59 194.3	123 177.6	35 839.4	22 283.0
Set	94 854.3	156 858.2	2 324.6	11 926.8	1 051.7	2 472.5	54 684.7	119 901.1	36 793.2	22 557.8
05 Dez	89 091.1	152 084.3	2 199.6	8 553.1	947.8	2 152.9	53 134.3	117 970.0	32 809.3	23 408.3
05 Mar	91 554.2	160 077.4	2 572.6	14 026.3	1 186.7	2 790.7	54 650.1	119 843.1	33 144.8	23 417.3

	1=3+5+7+9	2=4+6+8+10	3	4	5	6	7	8	9	10
	Assets	Liabilities	Assets	Liabilities	Assets	Liabilities	Assets	Liabilities	Assets	Liabilities
	Total		Monetary Authorities <sup>(2)(3)</sup>		General Government <sup>(3)</sup>		Other monetary financial institutions <sup>(3)</sup>		Other resident sectors	

(1) Inclui, em algumas componentes, estimativas trimestrais calculadas pelo Banco de Portugal com base na acumulação de fluxos mensais. / For some items includes estimates by Banco de Portugal based on accumulation of monthly flows.

(2) A partir de Janeiro de 1999, inclui os activos e passivos face a residentes na área do euro ou denominados em euros, os quais deixaram de ser considerados "Activos de reserva". / Since January 1999, it includes those assets and liabilities on euro area residents or denominated in euros, which can no longer be classified as "Reserve assets".

(3) Sobre o conteúdo, ver notas no fim da publicação. / For information on coverage see notes at the end of this publication.

**C.3.5.2 OUTRO INVESTIMENTO**  
**Autoridades Monetárias<sup>(1)(2)</sup>, por tipo de instrumento**  
**Posições em fim de período**

**OTHER INVESTMENT**  
**Monetary Authorities<sup>(1)(2)</sup>, by type of instrument**  
**End-of-period positions**

Fonte / Source: Banco de Portugal

10<sup>6</sup> euros

	Activos			Passivos		
	Empréstimos / numerário e depósitos		Outros activos	Empréstimos / numerário e depósitos		Outros passivos
	De curto prazo	De longo prazo		De curto prazo	De longo prazo	
1	2	3	4	5	6	
00 Dez	1 360.4	0.0	109.1	7 648.7	379.6	0.0
01 Mar	1 452.7	0.0	109.1	7 811.4	351.6	0.0
Jun	1 352.0	0.0	109.1	9 604.2	50.9	0.0
Set	1 395.5	0.0	109.1	9 039.6	37.1	0.0
02 Dez	1 343.8	0.0	109.1	8 262.4	0.0	0.0
02 Mar	1 462.1	0.0	109.1	10 980.8	0.0	0.0
Jun	1 183.7	0.0	109.1	10 145.6	0.0	0.0
Set	1 283.7	0.0	109.1	11 029.5	0.0	0.0
03 Dez	1 613.0	0.0	109.1	8 605.8	0.0	0.0
03 Mar	1 206.3	0.0	109.1	9 534.4	119.2	0.0
Jun	1 083.1	0.0	109.1	9 053.0	613.6	0.0
Set	1 150.1	0.0	109.1	7 117.7	1 028.4	0.0
04 Dez	1 250.7	0.0	109.1	1 167.0	1 434.5	0.0
04 Mar	1 493.5	0.0	117.4	8 967.6	1 695.4	0.0
Jun	1 595.8	0.0	112.7	9 987.3	1 357.6	0.0
Set	2 211.9	0.0	112.7	10 984.8	941.9	0.0
05 Dez	2 086.9	0.0	112.7	7 963.4	589.7	0.0
05 Mar	2 459.9	0.0	112.7	13 424.1	602.2	0.0

1	2	3	4	5	6
Short-term	Long-term	Other assets	Short-term	Long-term	Other liabilities
Loans / currency and deposits			Loans / currency and deposits		
Assets			Liabilities		

(1) Sobre o conteúdo ver notas no fim da publicação. / For information on coverage see notes at the end of this publication.

(2) A partir de Janeiro de 1999, inclui os activos e passivos face a residentes na área do euro ou denominados em euros, os quais deixaram de ser considerados "Activos de reserva". / Since January 1999, it includes those assets and liabilities on euro area residents or denominated in euros, which can no longer be classified as "Reserve assets".

**C.3.5.3 OUTRO INVESTIMENTO<sup>(1)</sup>**  
**Administrações Públicas<sup>(2)</sup>, por tipo de instrumento**  
**Posições em fim de período**

**OTHER INVESTMENT<sup>(1)</sup>**  
**General Government<sup>(2)</sup>, by type of instrument**  
**End-of-period positions**

Fonte / Source: Banco de Portugal

10<sup>6</sup> euros

	Activos				Passivos			
	Créditos comerciais	Empréstimos / numerário e depósitos		Outros activos	Créditos comerciais	Empréstimos / numerário e depósitos		Outros passivos
		De curto prazo	De longo prazo			De curto prazo	De longo prazo	
1	2	3	4	5	6	7	8	
00 Dez	0.0	33.1	18.3	28.6	0.0	35.0	2 035.1	0.0
01 Mar	0.0	94.2	16.6	28.6	0.0	152.2	2 072.5	0.0
Jun	0.0	86.5	15.6	28.6	0.0	141.3	1 939.5	0.0
Set	0.0	85.7	12.7	28.6	0.0	165.3	1 895.7	0.0
Dez	0.0	93.3	1 558.3	28.6	0.0	52.4	1 819.4	0.0
02 Mar	0.0	93.5	1 574.4	28.6	0.0	79.4	1 620.7	0.0
Jun	0.0	95.6	1 373.6	28.6	0.0	21.9	1 623.9	0.0
Set	0.0	91.2	1 386.3	28.6	0.0	137.7	1 647.9	0.0
Dez	0.0	100.6	1 298.5	28.6	0.0	20.2	1 799.2	0.0
03 Mar	0.0	96.3	1 250.2	28.6	0.0	17.8	1 558.0	0.0
Jun	0.0	98.5	1 194.4	28.7	0.0	147.9	1 567.4	0.0
Set	0.0	99.5	1 172.1	28.7	0.0	282.4	1 598.9	0.0
Dez	0.0	103.3	1 079.8	28.7	0.0	299.2	1 377.2	0.0
04 Mar	0.0	105.0	1 111.9	28.7	0.0	36.3	1 428.3	0.0
Jun	0.0	105.9	1 116.5	28.7	0.0	29.7	1 436.8	0.0
Set	0.0	141.0	881.9	28.7	0.0	1 028.2	1 444.4	0.0
Dez	0.0	116.1	803.0	28.7	0.0	797.7	1 355.2	0.0
05 Mar	0.0	316.5	841.4	28.7	0.0	1 309.5	1 481.3	0.0

1	2	3	4	5	6	7	8
Trade credits	Short-term	Long-term	Other assets	Trade credits	Short-term	Long-term	Other liabilities
	Loans / currency and deposits				Loans / currency and deposits		
Assets				Liabilities			

(1) Inclui, em algumas componentes, estimativas trimestrais calculadas pelo Banco de Portugal com base na acumulação de fluxos mensais. / For some items includes estimates by Banco de Portugal based on accumulation of monthly flows.

(2) Sobre o conteúdo ver notas no fim da publicação. / For information on coverage see notes at the end of this publication.

**C.3.5.4 OUTRO INVESTIMENTO<sup>(1)</sup>**  
**Outras instituições financeiras monetárias<sup>(2)</sup>, por tipo de instrumento**  
**Posições em fim de período**

**OTHER INVESTMENT<sup>(1)</sup>**  
**Other monetary financial institutions<sup>(2)</sup>, by type of instrument**  
**End-of-period positions**

Fonte / Source: Banco de Portugal

10<sup>6</sup> euros

	Activos			Passivos		
	Empréstimos / numerário e depósitos		Outros activos	Empréstimos / numerário e depósitos		Outros passivos
	De curto prazo	De longo prazo		De curto prazo	De longo prazo	
1	2	3	4	5	6	
00 Dez	36 001.1	12 358.0	83.7	60 492.1	17 857.3	112.7
01 Mar	35 577.9	11 400.4	86.4	64 783.3	19 946.6	118.0
Jun	37 624.8	12 174.6	88.8	64 149.1	24 606.7	122.3
Set	36 448.7	11 940.4	84.7	60 998.5	26 357.6	114.6
Dez	36 700.2	13 693.5	86.6	67 289.0	28 091.0	118.2
02 Mar	38 777.0	13 747.9	87.1	67 868.1	30 483.4	119.2
Jun	41 196.9	14 721.9	80.1	70 564.5	33 810.8	106.1
Set	41 358.8	13 382.5	81.1	70 580.1	34 130.0	107.1
Dez	36 521.1	12 050.4	78.0	65 476.6	36 279.8	101.6
03 Mar	37 723.0	12 312.4	76.1	67 193.9	38 098.7	98.3
Jun	40 912.9	11 925.9	74.0	70 523.0	42 911.5	94.4
Set	46 009.5	12 783.1	73.5	73 005.7	45 982.8	92.8
Dez	41 206.0	12 343.0	70.2	67 040.3	48 946.1	86.7
04 Mar	48 033.0	12 922.7	71.8	70 221.0	51 250.4	89.2
Jun	46 305.6	12 816.7	72.1	72 310.4	50 777.7	89.6
Set	42 269.9	12 343.4	71.4	66 917.7	52 895.4	88.0
Dez	41 008.1	12 057.5	68.7	65 453.8	52 434.7	81.5
05 Mar	43 452.9	11 125.4	71.7	65 740.4	54 017.7	84.9

1	2	3	4	5	6
Short-term	Long-term	Other assets	Short-term	Long-term	Other liabilities
Loans / currency and deposits			Loans / currency and deposits		
Assets			Liabilities		

(1) Inclui, em algumas componentes, estimativas trimestrais calculadas pelo Banco de Portugal com base na acumulação de fluxos mensais. / For some items includes estimates by Banco de Portugal based on accumulation of monthly flows.

(2) Sobre o conteúdo ver notas no fim da publicação. / For information on coverage see notes at the end of this publication.



**C.3.7 POSIÇÃO DE INVESTIMENTO INTERNACIONAL<sup>(1)</sup>**  
**Decomposição da variação de posições**

**INTERNATIONAL INVESTMENT POSITION<sup>(1)</sup>**  
**Breakdown by change on position**

Fonte / Source: Banco de Portugal

10<sup>6</sup> euros

	2003 <sup>P</sup>		2004 <sup>P</sup>					
	Posições em fim de período	Transacções	Variações de preços	Variações cambiais	Outros ajustamentos	Posições em fim de período		
	1	2	3	4	5	6		
1 Posição de investimento internacional .....	-69 866.4	-9 440.0	-1 295.5	182.2	-318.1	-80 737.8	International investment position.....	1
2 Activos .....	204 861.1	13 117.0	1 636.4	-1 014.3	248.9	218 849.2	Assets .....	2
3 Investimento directo de Portugal no exterior <sup>(2)</sup> .....	28 198.5	4 975.9	100.1	-20.2	190.5	33 444.8	Portuguese direct investment abroad <sup>(2)</sup> .....	3
4 No capital de empresas e lucros reinvestidos .....	24 367.5	4 136.8	100.1	-18.2	231.6	28 817.8	Equity capital and reinvested earnings .....	4
5 Outros capitais .....	3 830.9	839.1	0.0	-2.0	-41.1	4 627.0	Other capital .....	5
6 Investimento de carteira .....	77 185.4	9 242.1	2 283.8	-341.8	6.3	88 375.9	Portfolio investment.....	6
7 Acções e outras participações .....	8 793.6	890.9	649.9	-89.5	0.0	10 244.9	Shares and other equity .....	7
8 Autoridades Monetárias <sup>(3)</sup> .....	0.0	0.0	0.0	0.0	0.0	0.0	Monetary Authorities <sup>(3)</sup> .....	8
9 Administrações Públicas <sup>(3)</sup> .....	552.7	239.3	56.4	-1.6	0.0	846.9	General Government <sup>(3)</sup> .....	9
10 Outras instituições financeiras monetárias <sup>(3)</sup> .....	1 202.1	232.3	173.9	-6.3	0.0	1 601.9	Other monetary financial institutions <sup>(3)</sup> .....	10
11 Outros sectores residentes .....	7 038.8	419.3	419.6	-81.5	0.0	7 796.2	Other resident sectors .....	11
12 Títulos de dívida de longo prazo .....	56 977.2	10 529.8	1 682.2	-226.4	499.6	69 462.5	Long-term debt securities .....	12
13 Autoridades Monetárias .....	2 752.9	956.1	-4.9	0.0	499.6	4 203.8	Monetary Authorities .....	13
14 Administrações Públicas .....	1 471.8	-99.4	42.0	-3.3	0.0	1 411.2	General Government .....	14
15 Outras instituições financeiras monetárias .....	11 379.6	4 638.2	401.6	-82.3	0.0	16 337.2	Other monetary financial institutions .....	15
16 Outros sectores residentes .....	41 372.9	5 034.9	1 243.5	-140.8	0.0	47 510.4	Other resident sectors .....	16
17 Títulos de dívida de curto prazo .....	11 414.6	-2 178.5	-48.3	-25.9	-493.4	8 668.5	Short-term debt securities .....	17
18 Autoridades Monetárias .....	8 056.4	-1 909.7	-29.0	0.0	-493.4	5 624.3	Monetary Authorities .....	18
19 Administrações Públicas .....	183.2	-20.0	-0.9	0.0	0.0	162.3	General Government .....	19
20 Outras instituições financeiras monetárias .....	829.7	-304.5	6.5	-16.0	0.0	515.7	Other monetary financial institutions .....	20
21 Outros sectores residentes .....	2 345.2	55.8	-24.9	-9.9	0.0	2 366.2	Other resident sectors .....	21
22 Derivados financeiros <sup>(4)</sup> .....	-27.6	55.0	-667.5	0.0	0.0	-640.1	Financial derivatives <sup>(4)</sup> .....	22
23 Autoridades Monetárias .....	4.5	-1.4	-3.0	0.0	0.0	0.1	Monetary Authorities .....	23
24 Administrações Públicas .....	234.2	20.7	-517.2	0.0	0.0	-262.3	General Government .....	24
25 Outras instituições financeiras monetárias .....	-266.3	22.2	-124.8	0.0	0.0	-368.9	Other monetary financial institutions .....	25
26 Outros sectores residentes .....	0.0	13.5	-22.5	0.0	0.0	-9.0	Other resident sectors .....	26
27 Outro investimento .....	89 358.9	376.9	21.9	-718.8	52.1	89 091.1	Other investment .....	27
28 Autoridades Monetárias .....	1 359.8	785.9	21.9	18.8	13.2	2 199.6	Monetary Authorities .....	28
29 Administrações Públicas .....	1 211.8	-198.1	0.0	-65.9	0.0	974.8	General Government .....	29
30 Outras instituições financeiras monetárias .....	53 619.2	657.5	0.0	-674.9	-467.5	53 134.3	Other monetary financial institutions .....	30
31 Outros sectores residentes .....	33 168.2	-868.3	0.0	3.1	506.4	32 809.3	Other resident sectors .....	31
32 Activos de reserva .....	10 145.9	-1 533.0	-101.8	66.5	0.0	8 577.6	Reserve assets .....	32
33 Ouro monetário .....	5 493.0	-587.9	-125.9	0.0	0.0	4 779.2	Monetary gold .....	33
34 Direitos de saque especiais .....	72.0	3.6	0.0	-0.1	0.0	75.5	Special drawing rights .....	34
35 Posição de reserva no FMI .....	425.0	-102.8	0.0	0.7	0.0	322.9	Reserve position in the IMF .....	35
36 Activos cambiais .....	4 155.9	-845.9	24.1	66.0	0.0	3 400.0	Foreign exchange .....	36
37 Outros activos .....	0.0	0.0	0.0	0.0	0.0	0.0	Other assets .....	37
38 Passivos .....	274 727.5	22 557.0	2 931.9	-1 196.4	567.1	299 587.0	Liabilities .....	38
39 Investimento directo do exterior em Portugal <sup>(2)</sup> .....	46 653.9	895.2	47.0	-11.6	292.3	47 876.9	Foreign direct investment in Portugal <sup>(2)</sup> .....	39
40 No capital de empresas e lucros reinvestidos .....	39 259.6	3 638.5	45.5	0.0	190.5	43 134.1	Equity capital and reinvested earnings .....	40
41 Outros capitais .....	7 394.3	-2 743.2	1.5	-11.6	101.8	4 742.8	Other capital .....	41
42 Investimento de carteira .....	86 499.1	10 442.9	2 884.9	-201.1	0.0	99 625.8	Portfolio investment.....	42
43 Acções e outras participações .....	27 443.4	5 006.7	1 928.4	0.0	0.0	34 378.4	Shares and other equity .....	43
44 Outras instituições financeiras monetárias .....	3 866.6	-116.9	484.5	0.0	0.0	4 234.2	Other monetary financial institutions .....	44
45 Outros sectores residentes .....	23 576.8	5 123.5	1 443.9	0.0	0.0	30 144.2	Other resident sectors .....	45
46 Títulos de dívida de longo prazo .....	51 650.7	1 212.6	1 159.3	-184.5	0.0	53 838.1	Long-term debt securities .....	46
47 Autoridades Monetárias .....	0.0	0.0	0.0	0.0	0.0	0.0	Monetary Authorities .....	47
48 Administrações Públicas .....	40 484.6	1 274.2	916.1	-17.3	0.0	42 657.7	General Government .....	48
49 Outras instituições financeiras monetárias .....	6 720.4	-458.3	147.3	-167.0	0.0	6 242.4	Other monetary financial institutions .....	49
50 Outros sectores residentes .....	4 445.6	396.6	95.8	-0.1	0.0	4 938.0	Other resident sectors .....	50
51 Títulos de dívida de curto prazo .....	7 405.1	4 223.6	-202.8	-16.6	0.0	11 409.3	Short-term debt securities .....	51
52 Autoridades Monetárias .....	0.0	0.0	0.0	0.0	0.0	0.0	Monetary Authorities .....	52
53 Administrações Públicas .....	2 923.1	4 259.8	-92.9	2.5	0.0	7 092.4	General Government .....	53
54 Outras instituições financeiras monetárias .....	1 675.5	-536.6	-42.2	-36.3	0.0	1 060.3	Other monetary financial institutions .....	54
55 Outros sectores residentes .....	2 806.5	500.5	-67.7	17.2	0.0	3 256.6	Other resident sectors .....	55
56 Outro investimento .....	141 574.5	11 218.9	0.0	-983.8	274.7	152 084.3	Other investment .....	56
57 Autoridades Monetárias .....	2 601.5	5 935.9	0.0	38.4	-22.7	8 553.1	Monetary Authorities .....	57
58 Administrações Públicas .....	1 676.4	372.1	0.0	-7.8	112.1	2 152.9	General Government .....	58
59 Outras instituições financeiras monetárias .....	116 073.2	2 671.1	0.0	-959.6	185.3	117 970.0	Other monetary financial institutions .....	59
60 Outros sectores residentes .....	21 223.3	2 239.8	0.0	-54.8	0.0	23 408.3	Other resident sectors .....	60

	1	2	3	4	5	6	
	End-of-period positions	Transactions	Price changes	Exchange rate changes	Other adjustments	End-of-period positions	
	2003 <sup>P</sup>			2004 <sup>P</sup>			

(1) Este quadro é regularmente actualizado após o apuramento de estatísticas anuais completas da posição de investimento internacional, incluindo as componentes de reconciliação entre fluxos e posições. Para um determinado ano, a informação publicada poderá ser revista ocasionalmente, em articulação com a revisão da respectiva informação de fluxos e posições publicada nos capítulos C.2 e C.3. / This table is regularly updated following the calculation of a complete set of annual international investment position statistics, including the components of the reconciliation between flows and stocks. For a given year, the published information may be occasionally revised, in line with the revision of the respective flows and stocks data published in chapters C.2. and C.3.

(2) Inclui investimento imobiliário. / Includes real estate investment.

(3) Sobre o conteúdo, ver notas no fim da publicação. / For information on coverage see notes at the end of this publication.

(4) Valores líquidos. / Net figures.

D. Estatísticas Cambiais

*D. Exchange Rate Statistics*





D.1 Taxas de câmbio

*D.1 Exchange rates*



## D.1 TAXAS DE CONVERSÃO IRREVOGÁVEIS PARA O EURO

## IRREVOCABLE CONVERSION RATES FOR THE EURO

Fonte / Source: Banco Central Europeu / European Central Bank

x unidades de moeda por 1 euro / x currency units per 1 euro

1 Moeda	2 Sigla	3 Valor
1 Franco belga / Belgian franc	BEF	40.3399
2 Marco alemão / Deutsche mark	DEM	1.95583
3 Dracma grega / Greek drachma <sup>(1)</sup>	GRD	340.750
4 Peseta espanhola / Spanish peseta	ESP	166.386
5 Franco francês / French franc	FRF	6.55957
6 Libra irlandesa / Irish pound	IEP	0.787564
7 Lira italiana / Italian lira	ITL	1936.27
8 Franco luxemburguês / Luxembourg franc	LUF	40.3399
9 Florim holandês / Dutch guilder	NLG	2.20371
10 Xelim austríaco / Austrian shilling	ATS	13.7603
11 Escudo português / Portuguese escudo	PTE	200.482
12 Markka finlandesa / Finnish markka	FIM	5.94573

1 Currency	2 Code	3 Value
---------------	-----------	------------

As taxas de conversão irrevogáveis para o euro foram adoptadas no dia 31 de Dezembro de 1998 pelo Conselho da UE, sob proposta da Comissão das Comunidades Europeias e após consulta do Banco Central Europeu, tendo entrado em vigor às 0:00 horas do dia 1 de Janeiro de 1999 (hora local). Nos termos do enquadramento legal aplicável à utilização do euro, a taxa de conversão irrevogável do euro para cada uma das moedas participantes será a única taxa a utilizar, quer para a conversão entre o euro e a unidade de moeda nacional, quer para a conversão entre as unidades de moeda nacionais. As taxas irrevogáveis de conversão para o euro não podem ser arredondadas e não é permitido o cálculo de taxas de conversão inversas.

(1) Em vigor desde 1 de Janeiro de 2001.

The irrevocable conversion rates for the euro were adopted on 31 December 1998 by the EU Council, upon a proposal from the Commission of the European Communities and after consultation of the European Central Bank for effect at 0.00 on 1 January 1999 (local time). In compliance with the legal framework for the use of the euro, the irrevocable conversion rate for the euro for each participating currency is the only rate to be used for conversion either way between the euro and the national currency unit and also for conversions between national currency units. The irrevocable conversion rates for the euro cannot be rounded and the computation of inverse conversion rates is not permitted.

(1) As from 1 January 2001.

D.1.1 TAXAS DE CÂMBIO DE REFERÊNCIA DO EURO  
VIS-À-VIS MOEDAS DO MTC II  
Valores médios

EURO REFERENCE EXCHANGE RATES VIS-À-VIS ERM II  
CURRENCIES  
Averages

Fonte / Source: Coluna/column (1-3-5-7-9-11-13) Banco Central Europeu / European Central Bank; (2-4-6-8-10-12-14) Banco de Portugal

	Libra cipriota - CYP		Coroa dinamarquesa - DKK		Coroa estoniana - EEK		Litas lituana - LTL		Lats letão - LVL		Lira maltesa - MTL		Tolar esloveno - SIT		
	Taxa de câmbio de referência do euro	Desvio em relação à taxa central do euro <sup>(1)(2)</sup>	Taxa de câmbio de referência do euro	Desvio em relação à taxa central do euro <sup>(1)(2)</sup>	Taxa de câmbio de referência do euro	Desvio em relação à taxa central do euro <sup>(1)(2)</sup>	Taxa de câmbio de referência do euro	Desvio em relação à taxa central do euro <sup>(1)(2)</sup>	Taxa de câmbio de referência do euro	Desvio em relação à taxa central do euro <sup>(1)(2)</sup>	Taxa de câmbio de referência do euro	Desvio em relação à taxa central do euro <sup>(1)(2)</sup>	Taxa de câmbio de referência do euro	Desvio em relação à taxa central do euro <sup>(1)(2)</sup>	
	1	2	3	4	5	6	7	8	9	10	11	12	13	14	
02	0.57530	.	7.4305	-0.40	15.6466	.	3.4594	.	0.5810	.	0.4089	.	225.9772	.	
03	0.58409	.	7.4307	-0.40	15.6466	.	3.4527	.	0.6407	.	0.4261	.	233.8493	.	
04	0.58185	.	7.4399	-0.28	15.6466	0.00	3.4529	0.00	0.6652	.	0.4280	.	239.0874	0.11	
03	Dez	0.58459	.	7.4419	-0.25	15.6466	.	3.4525	.	0.6631	.	0.4304	.	236.6662	.
04	Jan	0.58647	.	7.4481	-0.16	15.6466	.	3.4531	.	0.6707	.	0.4301	.	237.3167	.
	Fev	0.58601	.	7.4511	-0.12	15.6466	.	3.4532	.	0.6698	.	0.4284	.	237.5123	.
	Mar	0.58598	.	7.4493	-0.15	15.6466	.	3.4528	.	0.6596	.	0.4266	.	238.0683	.
	Abr	0.58630	.	7.4436	-0.22	15.6466	.	3.4529	.	0.6502	.	0.4251	.	238.4520	.
	Mai	0.58589	.	7.4405	-0.27	15.6466	.	3.4528	.	0.6557	.	0.4259	.	238.7400	.
	Jun	0.58239	.	7.4342	-0.35	15.6466	0.00	3.4528	0.00	0.6565	.	0.4254	.	239.3591	0.11
	Jul	0.58171	.	7.4355	-0.33	15.6466	0.00	3.4528	0.00	0.6596	.	0.4259	.	239.9023	0.11
	Ago	0.57838	.	7.4365	-0.32	15.6466	0.00	3.4528	0.00	0.6586	.	0.4261	.	239.9900	0.15
	Set	0.57696	.	7.4381	-0.30	15.6466	0.00	3.4528	0.00	0.6610	.	0.4277	.	239.9677	0.14
	Out	0.57595	.	7.4379	-0.30	15.6466	0.00	3.4528	0.00	0.6690	.	0.4297	.	239.9067	0.11
	Nov	0.57789	.	7.4313	-0.39	15.6466	0.00	3.4528	0.00	0.6803	.	0.4319	.	239.7891	0.06
	Dez	0.57909	.	7.4338	-0.36	15.6466	0.00	3.4528	0.00	0.6900	.	0.4325	.	239.7987	0.07
05	Jan	0.58170	.	7.4405	-0.27	15.6466	0.00	3.4528	0.00	0.6963	.	0.4322	.	239.7719	0.06
	Fev	0.58315	.	7.4427	-0.24	15.6466	0.00	3.4528	0.00	0.6961	.	0.4309	.	239.7355	0.04
	Mar	0.58319	.	7.4466	-0.18	15.6466	0.00	3.4528	0.00	0.6961	.	0.4317	.	239.7010	0.03
	Abr	0.58282	.	7.4499	-0.14	15.6466	0.00	3.4528	0.00	0.6961	.	0.4299	.	239.6538	0.01
	Mai	0.57806	-1.23	7.4443	-0.22	15.6466	0.00	3.4528	0.00	0.6960	-0.96	0.4293	-0.01	239.5123	-0.05

	1	2	3	4	5	6	7	8	9	10	11	12	13	14
	Euro reference exchange rates	Deviation from euro central rate <sup>(1)(2)</sup>	Euro reference exchange rates	Deviation from euro central rate <sup>(1)(2)</sup>	Euro reference exchange rates	Deviation from euro central rate <sup>(1)(2)</sup>	Euro reference exchange rates	Deviation from euro central rate <sup>(1)(2)</sup>	Euro reference exchange rates	Deviation from euro central rate <sup>(1)(2)</sup>	Euro reference exchange rates	Deviation from euro central rate <sup>(1)(2)</sup>	Euro reference exchange rates	Deviation from euro central rate <sup>(1)(2)</sup>
	Cyprus pound - CYP		Danish krone - DKK		Estonian kroon - EEK		(Lithuania) Litas - LTL		(Latvia) Lats - LVL		Maltese lira - MTL		(Slovenia) Tolar - SIT	

(1) A taxa central do euro para a coroa dinamarquesa, 7.46038 unidades de moeda nacional por euro, foi anunciada no dia 31 de Dezembro de 1998, tendo sido estabelecida entre o Banco Central Europeu e o Danmarks Nationalbank. No dia 27 de Junho de 2004, o Banco Central Europeu acordou com o Eesti Pank, o Lietuvos Bankas e o Banka Slovenije, as taxas centrais para a coroa estoniana, a lita lituana e o tolar esloveno com os valores, respectivamente, de 15.6466, 3.4528 e 239.640 unidades de moeda nacional por euro, com efeitos a partir de 28 de Junho de 2004. / The euro central rate for the Danish Krone, 7.46038 units of national currency per euro, was announced on 31 December 1998, having been established by the European Central Bank and the Danmarks Nationalbank. The European Central Bank and the Eesti Pank, Lietuvos Bankas and Banka Slovenije announced the euro central rate for the estonian kroon 15.6466, (lithuania) litas 3.45280, and (slovenia) tolar 239.640, respectively, units of national currency per euro, at 27 June 2004 starting on 28 June 2004.

(2) Um sinal negativo significa que a moeda está apreciada em relação à taxa central. / A minus sign means that the currency is overvalued against the central rate.

(3) Em 29 de Abril de 2005, o Banco Central Europeu acordou com o Central Bank of Cyprus, o Latvijas Banka o Central Bank of Malta as taxas centrais para a libra cipriota, para o lats letão e para a lira maltesa com os valores, respectivamente de 0.585274, 0.702804 e 0.429300 unidades de moeda nacional por euro, com efeitos a partir de 2 de Maio de 2005. / On 29 April 2005, the European Central Bank and the Central Bank of Cyprus, Latvijas Banka and the Central Bank of Malta defined the euro central rates for the Cyprus pound (0.585274), the Latvian lats (0.702804) and the Maltese Lira (0.429300) units of national currency per euro, with effect from 2 May 2005.

D.1.1.1 TAXAS DE CÂMBIO DE REFERÊNCIA DO EURO  
(continua)<sup>(a)</sup>  
Valores médios

EURO REFERENCE EXCHANGE RATES  
(to be continued)<sup>(a)</sup>  
Averages

Fonte / Source: Banco de Central Europeu / European Central Bank

	Coroa checa		Libra esterlina		Forint húngaro		Zloty polaco		Coroa sueca		Coroa eslovaca	
	CZK		GBP		HUF		PLN		SEK		SKK	
	1		2		3		4		5		6	
02		30.804		0.62883		242.96		3.8574		9.1611		42.694
03		31.846		0.69199		253.62		4.3996		9.1242		41.489
04		31.891		0.67866		251.66		4.5268		9.1243		40.022
03	Dez	32.329		0.70196		264.74		4.6595		9.0228		41.132
04	Jan	32.724		0.69215		264.32		4.7128		9.1368		40.731
	Fev	32.857		0.67690		263.15		4.8569		9.1763		40.551
	Mar	32.985		0.67124		253.33		4.7642		9.2346		40.400
	Abr	32.519		0.66533		250.41		4.7597		9.1653		40.151
	Mai	31.976		0.67157		252.91		4.7209		9.1277		40.164
	Jun	31.614		0.66428		253.02		4.5906		9.1430		39.923
	Jul	31.545		0.66576		249.89		4.4651		9.1962		39.899
	Ago	31.634		0.66942		248.85		4.4310		9.1861		40.111
	Set	31.601		0.68130		247.66		4.3748		9.0920		40.049
	Out	31.491		0.69144		246.69		4.3182		9.0620		39.997
	Nov	31.286		0.69862		245.36		4.2573		8.9981		39.546
	Dez	30.636		0.69500		245.80		4.1354		8.9819		38.872
05	Jan	30.304		0.69867		246.48		4.0794		9.0476		38.573
	Fev	29.957		0.68968		243.69		3.9867		9.0852		38.044
	Mar	29.771		0.69233		244.81		4.0123		9.0884		38.253
	Abr	30.134		0.68293		248.19		4.1559		9.1670		39.232
	Mai	30.220		0.68399		251.95		4.1749		9.1931		39.004

	1	2	3	4	5	6
	Czech koruna CZK	Pound sterling GBP	(Hungary) Forint HUF	(Poland) Zloty PLN	Swedish krona SEK	Slovak koruna SKK

**D.1.1.1 TAXAS DE CÂMBIO DE REFERÊNCIA DO EURO  
(continuação)<sup>(a)(b)</sup>  
Valores médios**

**EURO REFERENCE EXCHANGE RATES  
(continued)<sup>(a)</sup>  
Averages**

Fonte / Source: Banco Central Europeu / European Central Bank

	Europa (excepto União Europeia)								OCDE (excepto Europa)		
	Lev da Bulgária BGN 10	Franco suíço CHF 11	Kuna croata HRK 12	Coroa da Islândia ISK 13	Coroa norueguesa NOK 14	Leu da Roménia ROL 15	Rublo russo RUB 16	Nova lira turca <sup>(1)</sup> TRY 17	Dólar australiano AUD 18	Dólar canadiano CAD 19	Yene japonês JPY 20
<b>02</b>	1.9492	1.4670	.	86.18	7.5086	31270	.	1439680.000	1.7376	1.4838	118.06
<b>03</b>	1.9490	1.5212	.	86.65	8.0033	37551	.	1694851.000	1.7379	1.5817	130.97
<b>04</b>	1.9533	1.5438	.	87.14	8.3697	40510	.	1777052.000	1.6905	1.6167	134.44
<b>03</b> Dez	1.9533	1.5544	.	89.68	8.2421	40573	.	1761551.000	1.6626	1.6131	132.43
<b>04</b> Jan	1.9557	1.5657	.	87.69	8.5925	41107	.	1698262.000	1.6374	1.6346	134.13
Fev	1.9535	1.5734	.	86.72	8.7752	40563	.	1682658.000	1.6260	1.6817	134.78
Mar	1.9465	1.5670	.	87.23	8.5407	40029	.	1620374.000	1.6370	1.6314	133.13
Abr	1.9465	1.5547	.	87.59	8.2976	40683	.	1637423.000	1.6142	1.6068	129.08
Mai	1.9464	1.5400	.	87.97	8.2074	40554	.	1818487.000	1.7033	1.6541	134.48
Jun	1.9547	1.5192	.	87.55	8.2856	40753	.	1814266.000	1.7483	1.6492	132.86
Jul	1.9558	1.5270	.	87.71	8.4751	40962	.	1784116.000	1.7135	1.6220	134.08
Ago	1.9559	1.5387	.	87.08	8.3315	40946	.	1799918.000	1.7147	1.6007	134.54
Set	1.9559	1.5431	.	87.65	8.3604	41075	.	1838497.000	1.7396	1.5767	134.51
Out	1.9559	1.5426	.	87.58	8.2349	41082	.	1860247.000	1.7049	1.5600	135.97
Nov	1.9559	1.5216	.	87.15	8.1412	39848	.	1883365.000	1.6867	1.5540	136.09
Dez	1.9559	1.5364	.	83.99	8.2207	38696	.	1870690.000	1.7462	1.6333	139.14
<b>05</b> Jan	1.9559	1.5469	.	82.12	8.2125	38168	.	1.7784	1.7147	1.6060	135.63
Fev	1.9559	1.5501	.	80.74	8.3199	36733	.	1.7104	1.6670	1.6128	136.55
Mar	1.9559	1.5494	.	79.15	8.1880	36292	.	1.7333	1.6806	1.6064	138.83
Abr	1.9553	1.5475	7.3908	80.71	8.1763	36277	35.9794	1.7645	1.6738	1.5991	138.84
Mai	1.9561	1.5449	7.3272	82.36	8.0814	36175	35.4730	1.7396	1.6571	1.5942	135.37

	10 (Bulgaria) Lev BGN	11 Swiss franc CHF	12 (Croatia) Kuna HRK	13 Icelandic krona ISK	14 Norwegian kroner NOK	15 Romanian leu ROL	16 Russian rouble RUB	17 New turkish lira <sup>(1)</sup> TRY	18 Australian dollar AUD	19 Canadian dollar CAD	20 (Japan) Yen JPY
	Europe (except European Union)							OECD (except Europe)			

(1) Em 1 de Janeiro de 2005 foi introduzida a Nova Lira Turca. Conversão: 1 TRY = 1 000 000 TRL. / The New Turkish Lira (TRY) was introduced on 1<sup>st</sup> January 2005. Conversion: 1 TRY = 1 000 000 TRL.

**D.1.1.1 TAXAS DE CÂMBIO DE REFERÊNCIA DO EURO  
(continuação)<sup>(a)(b)</sup>  
Valores médios**

**EURO REFERENCE EXCHANGE RATES  
(continued)<sup>(a)</sup>  
Averages**

Fonte / Source: Coluna / Column (21 - 23, 25, 27, 28,30-34) Banco Central Europeu / European Central Bank; (24, 26, 29) Banco de Portugal

	OCDE (excepto Europa)			Resto do Mundo									
	Won da Coreia do Sul KRW 21	Dólar da Nova Zelândia NZD 22	Dólar dos Estados Unidos USD 23	Real do Brasil BRL 24	Yuan renminbi da China CNY 25	Escudo de Cabo Verde CVE 26	Dólar de Hong Kong HKD 27	Rupia indonésia IDR 28	Pataca de Macau MOP 29	Ringgit da Malásia MYR 30	Peso filipino PHP 31	Dólar de Singapura SGD 32	Baht da Tailândia THB 33
<b>02</b>	1175.50	2.0366	0.9456	2.7915	.	110.265	7.3750	.	7.5950	.	1.6912	.	9.9072
<b>03</b>	1346.92	1.9438	1.1312	3.4695	.	110.265	8.8079	.	9.0621	.	1.9703	.	8.5317
<b>04</b>	1422.62	1.8729	1.2439	3.6356	.	110.265	9.6881	.	9.9702	.	2.1016	.	8.0092
<b>03</b> Dez	1463.90	1.8982	1.2286	3.6001	.	110.265	9.5386	.	9.8340	.	2.1016	.	7.9934
<b>04</b> Jan	1492.23	1.8751	1.2613	3.5997	.	110.265	9.7951	.	10.0890	.	2.1415	.	8.7788
Fev	1474.74	1.8262	1.2646	3.7103	.	110.265	9.8314	.	10.1283	.	2.1323	.	8.5555
Mar	1429.40	1.8566	1.2262	3.5622	.	110.265	9.5547	.	9.8414	.	2.0838	.	8.1326
Abr	1381.58	1.8727	1.1985	3.4816	.	110.265	9.3451	.	9.6254	.	2.0193	.	7.8890
Mai	1412.29	1.9458	1.2007	3.7103	.	110.265	9.3618	.	9.6427	.	2.0541	.	8.1432
Jun	1406.18	1.9301	1.2138	3.8035	.	110.265	9.4648	.	9.7520	.	2.0791	.	7.8110
Jul	1420.66	1.8961	1.2266	3.7287	.	110.265	9.5672	.	9.8543	.	2.0995	.	7.5137
Ago	1409.37	1.8604	1.2176	3.6612	.	110.265	9.4968	.	9.7817	.	2.0886	.	7.8527
Set	1403.06	1.8538	1.2218	3.5359	.	110.265	9.5290	.	9.8148	.	2.0719	.	7.9943
Out	1426.19	1.8280	1.2490	3.5669	.	110.265	9.7284	.	10.0271	.	2.0947	.	7.9861
Nov	1411.15	1.8540	1.2991	3.6259	.	110.265	10.1028	.	10.4150	.	2.1446	.	7.8566
Dez	1408.77	1.8737	1.3408	3.6446	.	110.265	10.4264	.	10.7427	.	2.2002	.	7.6847
<b>05</b> Jan	1362.01	1.8620	1.3119	3.5368	.	110.265	10.2269	.	10.5337	.	2.1501	.	7.8386
Fev	1330.26	1.8192	1.3014	3.3855	.	110.265	10.1507	.	10.4658	.	2.1327	.	7.8337
Mar	1329.44	1.8081	1.3201	3.5714	.	110.265	10.2960	.	10.8049	.	2.1522	.	7.9635
Abr	1306.82	1.7967	1.2938	3.3424	10.7080	110.265	10.0899	12362.94	10.3916	4.9163	70.4350	2.1375	51.1650
Mai	1272.34	1.7665	1.2694	3.1171	10.5062	110.265	9.8900	12033.61	10.1939	4.8237	68.9660	2.0962	50.5620

21	22	23	24	25	26	27	28	29	30	31	32	33	34
South Korean won KRW	New Zealand dollar NZD	US dollar USD	Brazilian real BRL	(China) Renminbi yuan CNY	Cape Verde escudo CVE	Hong Kong dollar HKD	Indonesian rupiah IDR	(Macau) Pataca MOP	Malaysian Ringgit MYR	Philippine peso PHP	Singapore dollar SGD	(Thailand) Baht THB	(South Africa) Rand ZAR



**D.1.1.2 TAXAS DE CÂMBIO DE REFERÊNCIA DO EURO**  
(continuação)<sup>(a)(b)</sup>  
Fim de período

**EURO REFERENCE EXCHANGE RATES**  
(continued)<sup>(a)</sup>  
End-of-period

Fonte / Source: Coluna / Column (25 - 27, 29, 31, 32, 34 - 38) Banco Central Europeu / European Central Bank; (28, 30, 33) Banco de Portugal

	OCDE (excepto Europa)			Resto do Mundo										
	Won da Coreia do Sul KRW	Dólar da Nova Zelândia NZD	Dólar dos Estados Unidos USD	Real do Brasil BRL	Yuan renminbi da China CNY	Escudo de Cabo Verde CVE	Dólar de Hong Kong HKD	Rupia indonésia IDR	Pataca de Macau MOP	Ringgit da Malásia MYR	Peso filipino PHP	Dólar de Singapura SGD	Baht da Tailândia THB	Rand da África do Sul ZAR
	25	26	27	28	29	30	31	32	33	34	35	36	37	38
<b>02</b>	1243.76	1.9975	1.0487	3.7124	8.6832	110.265	8.1781	9385.90	8.4234	3.9851	55.9848	1.8199	45.2514	9.0094
<b>03</b>	1506.32	1.9244	1.2630	3.6646	10.4535	110.265	9.8049	10637.60	10.0990	4.7994	70.1344	2.1450	50.0148	8.3276
<b>04</b>	1410.05	1.8871	1.3621	3.6147	11.2734	110.265	10.5881	12643.70	10.9057	5.1760	76.4479	2.2262	52.9176	7.6897
<b>03</b> Dez	1506.32	1.9244	1.2630	3.6646	10.4535	110.265	9.8049	10637.60	10.0990	4.7994	70.1344	2.1450	50.0148	8.3276
<b>04</b> Jan	1453.26	1.8626	1.2384	3.6471	10.2500	110.265	9.6281	10475.00	9.9169	4.7059	69.1956	2.1046	48.5824	8.7326
Fev	1459.74	1.8164	1.2418	3.6273	10.2783	110.265	9.6649	10499.40	9.9548	4.7188	69.9692	2.1110	48.7717	8.2685
Mar	1401.42	1.8365	1.2224	3.5474	10.1178	110.265	9.5228	10468.00	9.8085	4.6451	68.6683	2.0459	48.0281	7.7788
Abr	1401.80	1.9153	1.1947	3.5268	9.8887	110.265	9.3183	10399.90	9.5978	4.5399	66.9749	2.0342	47.7522	8.1894
Mai	1415.03	1.9291	1.2198	3.5750	10.0960	110.265	9.5122	11304.50	9.7976	4.6352	68.0282	2.0720	49.4629	7.9345
Jun	1404.45	1.9210	1.2155	3.7839	10.0602	110.265	9.4803	11428.70	9.7647	4.6189	68.2564	2.0901	49.6957	7.6177
Jul	1408.74	1.8917	1.2039	3.6587	9.9646	110.265	9.3902	10991.60	9.6719	4.5748	67.3823	2.0732	49.7752	7.5194
Ago	1395.01	1.8596	1.2111	3.5631	10.0238	110.265	9.4466	11354.10	9.7300	4.6022	68.0335	2.0754	50.4423	8.0890
Set	1429.39	1.8414	1.2409	3.5359	10.2704	110.265	9.6745	11367.90	9.9647	4.7154	69.8316	2.0937	51.3919	7.9792
Out	1425.78	1.8666	1.2737	3.6402	10.5418	110.265	9.9133	11593.20	10.2107	4.8401	71.7475	2.1189	52.2854	7.8017
Nov	1393.85	1.8555	1.3295	3.6402	11.0036	110.265	10.3365	11998.70	10.6466	5.0521	74.7179	2.1772	52.4288	7.7068
Dez	1410.05	1.8871	1.3621	3.6147	11.2734	110.265	10.5881	12643.70	10.9057	5.1760	76.4479	2.2262	52.9176	7.6897
<b>05</b> Jan	1336.87	1.8301	1.3035	3.4295	10.7884	110.265	10.1671	11949.80	10.4721	4.9533	71.8033	2.1334	50.2369	7.7887
Fev	1333.79	1.8178	1.3257	3.4528	10.9722	110.265	10.3396	12272.70	10.6498	5.0377	72.4826	2.1562	50.7345	7.6734
Mar	1316.49	1.8237	1.2964	3.4744	10.7297	110.265	10.1110	12276.90	10.4143	4.9263	71.0168	2.1377	50.7346	8.0898
Abr	1291.94	1.7669	1.2957	3.2807	10.7239	110.265	10.1017	12386.89	10.4048	4.9236	70.1300	2.1191	51.1100	7.9067
Mai	1242.90	1.7454	1.2331	2.9212	10.2058	110.265	9.5926	11723.70	9.8804	4.6858	67.2290	2.0552	50.0580	8.2849

25	26	27	28	29	30	31	32	33	34	35	36	37	38
South Korean won KRW	New Zealand dollar NZD	US dollar USD	Brasilian real BRL	(China) Renminbi yuan CNY	Cape Verde escudo CVE	Hong Kong dollar HKD	Indonesian rupiah IDR	(Macau) Pataca MOP	Malaysian ringgit MYR	Philippine peso PHP	Singapore dollar SGD	(Thailand) Baht THB	(South Africa) Rand ZAR
OECD (except Europe)				Rest of the World									

**D.1.2.1 DIREITO DE SAQUE ESPECIAL - OURO**  
Valores médios

**SPECIAL DRAWING RIGHTS - GOLD**  
Averages

Fonte / Source: coluna / column (1, 2) FMI / IMF; (3, 4) Reuters

	DSE versus Euro <sup>(a)</sup>	DSE versus USD <sup>(a)</sup>	OZ Ouro versus EUR (London Gold Fix) <sup>(b)</sup>	OZ Ouro versus USD (London Gold Fix) <sup>(b)</sup>
	1	2	3	4
<b>02</b>		1.37295	1.29575	328.103
<b>03</b>		1.24004	1.40095	321.421
<b>04</b>		1.19166	1.48148	329.114
<b>03</b> Dez		1.19418	1.46747	331.810
<b>04</b> Jan		1.18223	1.49109	328.121
Fev		1.18337	1.49648	319.873
Mar		1.20137	1.47302	331.032
Abr		1.21826	1.46093	336.933
Mai		1.20962	1.45121	319.635
Jun		1.20750	1.46565	322.866
Jul		1.20075	1.47275	324.510
Ago		1.20323	1.46497	328.396
Set		1.19870	1.46450	331.877
Out		1.18475	1.47958	336.423
Nov		1.16532	1.51382	338.083
Dez		1.14893	1.54037	330.429
<b>05</b> Jan		1.16188	1.52421	323.507
Fev		1.16614	1.51754	325.248
Mar		1.15684	1.52532	328.833
Abr		1.16747	1.51044	331.659
Mai		1.17965	1.49702	332.695

1	2	3	4
SDR versus euro <sup>(a)</sup>	SDR versus USD <sup>(a)</sup>	Fine Ounce versus EUR (London Gold Fix) <sup>(b)</sup>	Fine Ounce versus USD (London Gold Fix) <sup>(b)</sup>



**D.1.2.2 TAXAS DE CÂMBIO EFECTIVAS DO EURO**  
Valores médios

**EURO EFFECTIVE EXCHANGE RATES**  
Averages

Fonte / Source: Banco Central Europeu / European Central Bank

		Taxa de câmbio efectiva do euro <sup>(1)</sup>					
		Taxa de câmbio efectiva nominal	Taxa de variação em cadeia (em percentagem) <sup>(2)</sup>	Taxa de câmbio efectiva real (IPC)	Taxa de variação em cadeia (em percentagem) <sup>(2)</sup>	Taxa de câmbio efectiva real (deflador do PIB)	Taxa de variação em cadeia (em percentagem) <sup>(2)</sup>
		1	2	3	4	5	6
<b>02</b>		89.20	2.91	90.36	4.07	90.26	3.96
<b>03</b>		99.87	11.96	101.72	12.58	101.51	12.46
<b>04</b>		103.84	3.97	105.88	4.09	105.85	4.28
<b>1T04</b>		104.66	2.38	106.74	2.39	106.54	2.24
<b>2T04</b>		102.13	-2.42	104.13	-2.44	104.31	-2.09
<b>3T04</b>		102.83	0.68	104.91	0.75	104.85	0.52
<b>4T04</b>		105.68	2.77	107.71	2.67	107.70	2.71
<b>1T05</b>		105.66	-0.01	107.85	0.13	.	.
<b>03</b>	Dez	104.21	2.95	106.12	2.79	.	.
<b>04</b>	Jan	105.42	1.16	107.45	1.25	.	.
	Fev	105.29	-0.12	107.32	-0.12	.	.
	Mar	103.42	-1.78	105.49	-1.71	.	.
	Abr	101.60	-1.76	103.73	-1.67	.	.
	Mai	102.43	0.81	104.45	0.70	.	.
	Jun	102.33	-0.10	104.22	-0.22	.	.
	Jul	102.84	0.50	104.81	0.57	.	.
	Ago	102.65	-0.19	104.79	-0.01	.	.
	Set	102.98	0.32	105.14	0.33	.	.
	Out	104.17	1.15	106.30	1.11	.	.
	Nov	105.63	1.40	107.60	1.22	.	.
<b>05</b>	Dez	107.10	1.39	109.22	1.51	.	.
	Jan	105.85	-1.17	108.01	-1.11	.	.
	Fev	105.14	-0.67	107.21	-0.74	.	.
	Mar	105.97	0.79	108.27	0.99	.	.
	Abr	105.08	-0.84	107.30	-0.89	.	.
	Mai	103.97	-1.06	106.19	-1.04	.	.

1	2	3	4	5	6
Nominal effective exchange rate	Chain rate of change (in percentage) <sup>(2)</sup>	Real effective exchange rate(CPI)	Chain rate of change (in percentage) <sup>(2)</sup>	Real effective exchange rate (GDP deflator)	Chain rate of change (in percentage) <sup>(2)</sup>
Euro effective exchange rate <sup>(1)</sup>					

(1)Valores referentes ao conjunto de 23 parceiros comerciais. Para mais informações ver [www.ecb.int](http://www.ecb.int). / Figures referring the 23 partner countries group. For additional information see [www.ecb.int](http://www.ecb.int).

(2)Taxa de variação face ao período imediatamente anterior. / Rate of change relative to the previous period.

**D.1.2.3 ÍNDICES CAMBIAIS EFECTIVOS PARA PORTUGAL**  
Valores médios

**EFFECTIVE EXCHANGE RATE INDICES FOR PORTUGAL**  
Averages

Fonte / Source: Banco de Portugal

		Índice cambial efectivo para Portugal <sup>(a)</sup>					
		Índice cambial efectivo nominal para Portugal	Taxa de variação em cadeia (em percentagem) <sup>(1)</sup>	Índice cambial efectivo real mensal para Portugal(IPC)	Taxa de variação em cadeia (em percentagem) <sup>(1)</sup>	Índice cambial efectivo real trimestral para Portugal (deflador do PIB) <sup>(1)</sup>	Taxa de variação em cadeia (em percentagem) <sup>(1)</sup>
		1	2	3	4	5	6
<b>02</b>		97.74	0.64	101.38	2.02	102.19	2.27
<b>03</b>		100.30	2.61	105.17	3.73	105.13	2.88
<b>04</b>		100.94	0.65	106.18	0.96	106.20	1.01
<b>1T04</b>		101.15	0.40	106.01	0.17	105.77	-0.18
<b>2T04</b>		100.61	-0.54	106.16	0.14	105.43	-0.32
<b>3T04</b>		100.72	0.12	106.07	-0.08	106.33	0.85
<b>4T04</b>		101.29	0.56	106.46	0.37	107.25	0.87
<b>1T05</b>		101.28	-0.01	106.07	-0.37	107.18	-0.07
<b>03</b>	Dez	101.11	0.54	106.12	0.39	.	.
<b>04</b>	Jan	101.32	0.21	106.62	0.47	.	.
	Fev	101.26	-0.06	106.08	-0.51	.	.
	Mar	100.88	-0.38	105.34	-0.69	.	.
	Abr	100.50	-0.37	105.34	0.00	.	.
	Mai	100.70	0.20	106.01	0.64	.	.
	Jun	100.61	-0.09	107.12	1.05	.	.
	Jul	100.70	0.09	106.60	-0.49	.	.
	Ago	100.68	-0.02	105.87	-0.69	.	.
	Set	100.79	0.10	105.76	-0.10	.	.
	Out	101.04	0.25	106.00	0.22	.	.
	Nov	101.31	0.27	106.64	0.60	.	.
	Dez	101.52	0.20	106.75	0.11	.	.
<b>05</b>	Jan	101.33	-0.19	106.58	-0.16	.	.
	Fev	101.15	-0.18	105.86	-0.68	.	.
	Mar	101.35	0.20	105.78	-0.08	.	.
	Abr	101.14	-0.21	105.7 <sup>(1)</sup>	-0.07	.	.
	Mai	100.93	-0.21	105.89 <sup>(2)</sup>	0.17	.	.

1	2	3	4	5	6
Nominal effective exchange rate index for Portugal	Chain rate of change (in percentage) <sup>(1)</sup>	Monthly real effective exchange rate index for Portugal (CPI)	Chain rate of change (in percentage) <sup>(1)</sup>	Quarterly real effective exchange rate index for Portugal (GDP deflator)	Chain rate of change (in percentage) <sup>(1)</sup>
Effective exchange rate index for Portugal <sup>(a)</sup>					

(1)Taxa de variação face ao período imediatamente anterior. / Rate of change relative to the previous period.

(2) Valor baseado parcialmente em estimativas. / Figure partially based on estimations.

(\*)Valores revistos.

**D.1.2.4 TAXA DE CÂMBIO EFECTIVA DO EURO - ÍNDICE CAMBIAL EFECTIVO PARA PORTUGAL - DSE - OURO**

**EURO EFFECTIVE EXCHANGE RATE - EFFECTIVE EXCHANGE RATE INDEX FOR PORTUGAL - SDR - GOLD**  
End-of-period

Fonte / Source: coluna / column (1) Banco Central Europeu/ European Central Bank;  
(2) Banco de Portugal; (3, 4) FMI / IMF; (5-6) Reuters

	Taxa de câmbio efectiva nominal do euro <sup>(1)</sup>	Índice cambial efectivo nominal para Portugal <sup>(a)</sup>	DSE versus Euro <sup>(b)</sup>	DSE versus USD <sup>(b)</sup>	OZ Ouro versus EUR (London Gold Fix) <sup>(c)</sup>	OZ Ouro versus USD (London Gold Fix) <sup>(c)</sup>
	1	2	3	4	5	6
<b>02</b>	94.37	99.00	1.29639	1.35952	326.740	342.750
<b>03</b>	105.84	101.46	1.17654	1.48597	330.888	417.250
<b>04</b>	108.09	101.74	1.14016	1.55301	321.138	438.000
<b>03</b> Dez	105.84	101.46	1.17654	1.48597	330.888	417.250
<b>04</b> Jan	104.25	101.11	1.19615	1.48131	322.783	400.525
Fev	104.37	101.07	1.19188	1.48007	317.231	394.050
Mar	102.30	100.64	1.21115	1.48051	345.846	423.350
Abr	102.07	100.66	1.21523	1.45183	324.413	387.900
Mai	102.57	100.66	1.19943	1.46882	321.646	393.550
Jun	102.52	100.69	1.20627	1.46622	324.811	394.775
Jul	101.99	100.55	1.21086	1.45776	323.610	390.500
Ago	102.49	100.69	1.20612	1.46073	336.840	407.675
Set	104.06	101.02	1.18381	1.46899	334.829	414.000
Out	104.89	101.19	1.17671	1.49878	334.282	425.875
Nov	106.38	101.42	1.15525	1.53590	340.556	452.700
Dez	108.09	101.74	1.14016	1.55301	321.138	438.000
<b>05</b> Jan	105.24	101.19	1.16647	1.52049	325.218	422.975
Fev	105.86	101.27	1.15561	1.53199	328.933	436.000
Mar	105.18	101.22	1.16540	1.51083	329.658	427.500
Abr	104.82	101.07	1.17063	1.51678	335.536	434.450
Mai	102.24	100.56	1.19613	1.47495	336.238	415.675

	Euro nominal effective exchange rate <sup>(1)</sup>	Nominal effective exchange rate index for Portugal <sup>(a)</sup>	SDR versus euro <sup>(b)</sup>	SDR versus USD <sup>(b)</sup>	Fine Ounce versus EUR (London Gold Fix) <sup>(c)</sup>	Fine Ounce versus USD (London Gold Fix) <sup>(c)</sup>
	1	2	3	4	5	6

(1) Valores referentes ao conjunto de 23 parceiros comerciais. Para mais informações ver [www.ecb.int](http://www.ecb.int). / Figures referring the 23 partner countries group. For additional information see [www.ecb.int](http://www.ecb.int).

**D.1.3 TAXAS DE CÂMBIO DO EURO EM RELAÇÃO A OUTRAS MOEDAS (continua)<sup>(a)(b)</sup>**  
**VALORES DE REFERÊNCIA - Fim de período**

**EURO EXCHANGE RATES AGAINST OTHER CURRENCIES (to be continued)<sup>(a)</sup>**  
**Reference figures - End-of-period**

Fonte / Source: Reuters e Banco de Portugal

	Europa				África			
	Rublo bielorusso BYR	Dinar sérvio CSD <sup>(b)</sup>	Libra de Gibraltar GIB	Hryvnia da Ucrânia UAH	Kuanza de Angola AOA <sup>(c)</sup>	Pula de Botsuana BWP	Franco congolês CDF <sup>(d)</sup>	Dinar argelino DZD
	1	2	3	4	5	6	7	8
<b>02</b>	2026.09	62.1820	0.65050	5.5329	60.5944	5.7010	411.2700	82.7482
<b>03</b>	2730.61	73.1226	0.70480	6.6622	98.0131	5.5984	477.4140	90.5950
<b>04</b>	2955.65	79.2780	0.70505	7.2175	117.2373	5.8135	600.0050	98.1325
<b>03</b> Dez	2730.61	73.1226	0.70480	6.6622	98.0131	5.5984	477.4140	90.5950
<b>04</b> Jan	2672.47	71.6984	0.68460	6.6020	100.0447	5.7533	477.4030	88.6410
Fev	2672.35	71.8953	0.67000	6.6325	99.8504	5.9904	476.2300	87.7332
Mar	2629.38	70.7721	0.66590	6.4948	98.6288	5.7255	476.1250	86.3626
Abr	2576.97	69.1684	0.67370	6.3017	96.8346	5.9334	468.9200	85.0268
Mai	2629.28	70.6215	0.66475	6.4779	100.0195	5.7948	479.3810	86.6302
Jun	2626.70	70.3726	0.67075	6.4748	101.5529	5.6469	477.6920	85.8751
Jul	2604.04	69.7010	0.66255	6.3930	101.1501	5.5865	472.5310	87.1804
Ago	2620.82	70.1178	0.67550	6.3989	102.7330	5.9822	480.2010	87.5323
Set	2695.55	75.2889	0.68680	6.5407	107.2970	5.8727	515.5940	90.0412
Out	2752.31	75.5218	0.69565	6.7451	110.9728	5.7843	531.1330	92.7643
Nov	2881.20	77.6174	0.69660	7.0291	114.9868	5.8006	578.3330	96.3530
Dez	2955.65	79.2780	0.70505	7.2175	117.2373	5.8135	600.0050	98.1325
<b>05</b> Jan	2837.07	80.3652	0.69120	6.9164	115.1874	5.8011	610.0380	94.2556
Fev	2865.50	80.7103	0.68975	7.0057	115.3568	5.7815	628.3820	95.1427
Mar	2795.69	81.3310	0.68850	6.8488	112.9432	5.9659	651.4410	93.8124
Abr	2789.64	81.7017	0.67750	6.4947	113.7439	5.8735	673.7640	93.3681
Mai	2652.71	82.3260	0.67710	6.2703	111.4967	6.7309	637.5130	90.7007

	1	2	3	4	5	6	7	8
	Belorussian rouble BYR	(Servia) Dinar CSD <sup>(b)</sup>	Gibraltar pound GIB	(Ukrainian) Hryvnia UAH	(Angola) Kuanza AOA <sup>(c)</sup>	(Botswana) Pula BWP	Congolese franc CDF <sup>(d)</sup>	Algerian dinar DZD
	Europa				África			





**D.1.3 TAXAS DE CÂMBIO DO EURO EM RELAÇÃO A OUTRAS MOEDAS**  
(Continuação)<sup>(a)(b)</sup>

Valores de referência - Fim de período

**EURO REFERENCE EXCHANGE RATES**  
(continued)<sup>(a)</sup>

Reference figures - End-of-period

Fonte / Source: Reuters e Banco de Portugal

	América							Ásia		
	Novo Sol do Perú PEN	Guarani do Paraguai PYG	Dólar do Suriname SRC <sup>(i)</sup>	Colon salvadoreño SVC	Dólar de Trindade e Tobago TTD	Peso uruguaio UYU	Bolivar da Venezuela VEB	Dirham dos Emir. A. Unidos AED	Afeghani do Afeganistão AFN <sup>(i)</sup>	Dinar do Barém BHD
	54	55	56	57	58	59	60	61	62	63

02	3.6867	7498.21	2284.5930	9.1782	6.4600	28.3673	1457.43	3.8518	4981.3300	0.39538
03	4.3810	7546.43	3176.4500	11.0538	7.7675	36.8796	2018.27	4.6390	54.3090	0.47616
04	4.4629	8329.24	3.6800	11.9211	8.4791	35.9663	2611.96	5.0027	58.5703	0.51350
03 Dez	4.3810	7546.43	3176.4500	11.0538	7.7675	36.8796	2018.27	4.6390	54.3090	0.47616
04 Jan	4.3344	7659.50	3.3400	10.8385	7.6162	36.4709	1978.96	4.5486	53.2512	0.46688
Fev	4.3128	7494.26	3.3500	10.8682	7.6371	36.6331	2381.28	4.5613	53.3974	0.46816
Mar	4.2301	7175.49	3.3000	10.6984	7.5178	36.3664	2344.07	4.4899	52.5632	0.46083
Abr	4.1593	6857.58	3.2300	10.4560	7.3474	35.6021	2290.96	4.3883	51.3721	0.45041
Mai	4.2510	7318.80	3.2900	10.6757	7.5018	36.2708	2339.09	4.4804	52.4514	0.45987
Jun	4.2208	7195.76	3.2800	10.6381	7.4753	36.1307	2330.84	4.4647	52.2665	0.45825
Jul	4.1203	7127.09	3.2500	10.5365	7.4943	35.4368	2308.60	4.4221	59.4365	0.45387
Ago	4.0699	7163.66	3.2700	10.5995	7.5391	33.2689	2322.41	4.4485	58.8595	0.45660
Set	4.1539	7370.95	3.3500	10.8604	7.7246	34.1682	2379.55	4.5578	53.3587	0.46783
Out	4.2306	7737.73	3.4400	11.1474	7.9288	34.2434	2442.45	4.6784	54.7691	0.48020
Nov	4.3920	8129.89	3.5900	11.6358	8.2761	35.5309	2549.45	4.8827	57.1685	0.50122
05 Dez	4.4629	8329.24	3.6800	11.9211	8.4791	35.9663	2611.96	5.0027	58.5703	0.51350
Jan	4.2488	8212.05	3.4900	11.4082	8.1456	32.6853	2499.59	4.7871	56.0505	0.49143
Fev	4.3171	8318.77	3.5500	11.6025	8.3148	33.5734	2542.16	4.8696	56.7267	0.49978
Mar	4.2270	8160.84	3.4700	11.3461	8.1388	33.0906	2783.76	4.7615	55.4600	0.48875
Abr	4.2207	8117.56	3.4700	11.3400	8.1398	32.4897	2782.26	4.7591	55.4430	0.48850
Mai	4.0131	7700.71	3.3300	10.7921	7.7034	29.8102	2647.84	4.5292	52.7643	0.46490

	54 (Peru) New Sol PEN	55 (Paraguay) Guarani PYG	56 Suriname Dollar SRC <sup>(i)</sup>	57 Salvadorian colon SVD	58 Trinidad and Tobago dollar TTD	59 Uruguayan Peso UYU	60 (Venezuela) Bolivar VEB	61 UEA Dirham AED	62 (Afghanistan) Afeghani AFN <sup>(i)</sup>	63 Bahraini Dinar BHD
	America							Asia		

**D.1.3 TAXAS DE CÂMBIO DO EURO EM RELAÇÃO A OUTRAS MOEDAS**  
(continuação)<sup>(a)(b)</sup>

Valores de referência - Fim de período

**EURO REFERENCE EXCHANGE RATES**  
(continued)<sup>(a)</sup>

Reference figures - End-of-period

Fonte / Source: Reuters e Banco de Portugal

	Novo shekel de Israel ILS	Rupia indiana INR	Dinar iraquiano IQD <sup>(k)</sup>	Rial iraniano IRR	Dinar jordano JOD	Won norte-coreano KPW	Dinar kwoeitaniano KWD	Rupia do Sri-Lanka LKR	Libra libanesa LBP	Kyat de Mianmar MMK
	64	65	66	67	68	69	70	71	72	73

02	4.9845	50.2852	0.32615	8381.21	0.74416	2.3071	0.31410	101.3044	1580.92	6.5998
03	5.5471	57.5486	0.39279	10484.79	0.89547	2.7786	0.37152	121.9427	1912.18	8.1085
04	5.8843	59.1083	1994.11000	11979.67	0.96573	2.9966	0.40153	142.3054	2061.54	8.7447
03 Dez	5.5471	57.5486	0.39279	10484.79	0.89547	2.7786	0.37152	121.9427	1912.18	8.1085
04 Jan	5.5530	56.0624	0.38514	10370.36	0.87803	2.7245	0.36502	120.4716	1875.56	7.9505
Fev	5.5744	56.1169	0.38620	10424.29	0.87988	2.7320	0.36588	122.4229	1880.71	7.9724
Mar	5.5320	53.0766	1743.14000	10405.68	0.86668	2.6893	0.36030	119.3062	1851.94	7.8478
Abr	5.4825	53.1283	1722.76000	10233.80	0.84704	2.6283	0.35221	117.4390	1809.37	7.6700
Mai	5.5598	55.4765	1784.57000	10462.22	0.86484	2.6836	0.35961	121.0042	1846.62	7.8311
Jun	5.4710	55.8826	1770.98000	10517.11	0.86179	2.6741	0.35834	124.4064	1840.27	7.8035
Jul	5.4356	55.8670	1762.51000	10480.55	0.85357	2.6486	0.35485	124.7541	1822.55	7.7290
Ago	5.4790	56.0497	1773.05000	10583.20	0.85867	2.6644	0.35704	124.8947	1833.91	7.7753
Set	5.5592	56.9449	1816.68000	10866.56	0.87980	2.7300	0.36569	128.5324	1879.34	7.9666
Out	5.6810	57.7941	1864.70000	11167.80	0.90248	2.8021	0.37537	132.6559	1929.02	8.1772
Nov	5.7997	59.1694	1946.39000	11684.98	0.94262	2.9249	0.39186	139.3648	2012.86	8.5354
05 Dez	5.8843	59.1083	1994.11000	11979.67	0.96573	2.9966	0.40153	142.3054	2061.54	8.7447
Jan	5.7152	56.8978	1908.32000	11537.28	0.92418	2.8677	0.38062	129.1117	1974.15	8.3685
Fev	5.7668	57.8005	1940.82000	11737.08	0.93999	2.9165	0.38724	131.9072	2006.45	8.5110
Mar	5.6549	56.6288	1892.74000	11508.79	0.91850	2.8521	0.37855	129.2511	1963.40	8.3229
Abr	5.6616	56.2982	1891.72000	11536.26	0.91800	2.8505	0.37842	129.2785	1961.69	8.3184
Mai	5.4404	53.8371	1806.49000	11051.04	0.87359	2.7128	0.36008	123.2175	1861.36	7.9165

	64 (Israel) New Shekel ILS	65 Indian rupee INR	66 Iraqi dinar <sup>(k)</sup> IQD	67 Iranian rial IRR	68 Jordanian dinar JOD	69 North Korean won KPW	70 Kwaiti dinar KWD	71 Sri lankan rupee LKR	72 Lebanese Pound LBP	73 (Myanmar) Kyat MMK
--	-------------------------------------	---------------------------	---	---------------------------	------------------------------	-------------------------------	---------------------------	-------------------------------	-----------------------------	-----------------------------

**D.1.3 TAXAS DE CÂMBIO DO EURO EM RELAÇÃO A OUTRAS MOEDAS**  
**(continuação)<sup>(a)(b)</sup>**  
**Valores de referência - Fim de período**

**EURO REFERENCE EXCHANGE RATES**  
**(continued)<sup>(a)</sup>**  
**Reference figures - End-of-period**

Fonte / Source: Reuters e Banco de Portugal

	Rial do Oman OMR 74	Rupia paquistanesa PKR 75	Rial do Qatar QAR 76	Rial da Arábia Saudita SAR 77	Libra síria SYP 78	Novo dólar de Taiwan TWD 79	Rial do Iémen YER 80
<b>02</b>	0.40378	61.0606	3.8179	3.9329	48.5024	45.2514	36.3375
<b>03</b>	0.48622	72.3068	4.5987	4.7366	58.4138	50.0148	42.8662
<b>04</b>	0.52442	80.9428	4.9583	5.1088	62.9971	52.9176	43.3012
<b>03</b> Dez	0.48622	72.3068	4.5987	4.7366	58.4138	42.8662	208.3950
<b>04</b> Jan	0.47677	70.7746	4.5091	4.6444	57.2760	41.3006	204.3360
Fev	0.47808	71.3104	4.5218	4.6566	57.4333	41.2899	204.8970
Mar	0.47061	70.0435	4.4508	4.5840	56.5360	40.2781	201.6960
Abr	0.45994	68.5459	4.3497	4.4805	55.2549	39.7297	220.4460
Mai	0.46960	70.3520	4.4410	4.5746	56.4158	40.6986	225.1320
Jun	0.46795	70.5902	4.4243	4.5585	56.2169	40.8894	224.4910
Jul	0.46347	70.1674	4.3630	4.5147	55.6804	40.9206	222.4570
Ago	0.46626	71.0916	4.4091	4.5420	56.0134	41.0563	223.7870
Set	0.47772	73.4923	4.5170	4.6536	57.3916	42.1658	229.4980
Out	0.49036	77.8868	4.6365	4.7768	58.9086	42.5479	235.6790
Nov	0.51184	79.3180	4.8387	4.9860	61.4894	42.8431	246.3300
Dez	0.52442	80.9428	4.9583	5.1088	62.9971	43.3012	252.6010
<b>05</b> Jan	0.50184	77.3562	4.7441	4.8884	60.2869	41.3796	243.2140
Fev	0.51039	78.6670	4.8242	4.9714	61.3136	41.1895	242.3380
Mar	0.49911	76.9867	4.7170	4.8618	59.9585	40.8444	236.7230
Abr	0.49885	77.0294	4.7145	4.8593	59.9261	40.4777	237.2430
Mai	0.47475	72.6173	4.4868	4.6245	57.0309	38.4481	225.9040

	74 Omani rial OMR	75 Pakistani rupee PKR	76 Qatari Riyal QAR	77 Saudi riyal SAR	78 Syrian pound SYP	79 New Taiwan dollar TWD	80 Yemen rial YER
--	-------------------------	------------------------------	---------------------------	--------------------------	---------------------------	--------------------------------	-------------------------



D.2 Actividade nos mercados de câmbios e de produtos derivados

*D.2 Foreign exchange and derivatives market activity*





**D.2.1 TRANSACÇÕES NO MERCADO DE CÂMBIOS <sup>(a)</sup>**  
**Global - Valores diários médios <sup>(b)</sup>**

**FOREIGN EXCHANGE MARKET TURNOVER <sup>(a)</sup>**  
**Global - Daily average <sup>(b)</sup>**

Fonte / Source: Banco de Portugal

10<sup>6</sup> dólares

	Spot			Derivados cambiais - OTC <sup>(c)</sup>									Derivados cambiais - Bolsa <sup>(f)</sup>
	Empresas financeiras	Clientes não financeiros	Total	Outright forwards		Foreign exchange swaps		Currency swaps <sup>(d)</sup>		Opções		Total <sup>(e)</sup>	
				Empresas financeiras	Clientes não financeiros	Empresas financeiras	Clientes não financeiros	Empresas financeiras	Clientes não financeiros	Empresas financeiras	Clientes não financeiros		
1	2	3=1+2	4	5	6	7	8	9	10	11	12	13	
93 Out	940	126	1066	61	9	405	0	0	0	0	0	475	.
94 Jan	935	128	1063	37	14	363	0	0	0	0	0	414	.
Abr	1017	151	1168	58	26	371	2	0	0	0	0	457	.
Jul	1014	170	1184	48	36	667	13	0	0	0	0	764	.
Out	1149	214	1363	73	56	565	6	2	0	0	0	702	.
95 Jan	1171	207	1378	30	101	887	17	0	0	0	0	1035	.
Abr	1078	301	1379	37	89	851	26	3	0	8	3	1017	0
Out	1079	417	1496	37	71	1054	19	1	0	13	7	1202	0
96 Abr	1033	432	1465	76	108	1046	20	0	0	20	2	1272	0
Out	1295	395	1690	211	108	1214	26	1	0	32	6	1598	0
97 Abr	1606	351	1957	105	118	1273	31	11	2	7	1	1548	0
Out	1314	385	1699	73	173	2515	35	1	0	6	6	2809	0
98 Abr	1276	558	1834	122	214	2112	116	0	1	18	19	2602	2
Out	1730	541	2271	175	271	3256	81	0	0	14	2	3799	1
99 Abr	979	172	1151	71	184	682	11	0	0	2	1	951	1
Out	864	190	1054	111	135	866	14	0	0	2	2	1130	0
00 Abr	642	283	925	94	91	845	23	0	0	31	28	1112	0
Out	626	224	850	59	76	443	18	22	0	61	27	706	0
01 Abr	653	264	917	62	42	594	94	0	0	8	4	804	2
02 Abr	705	309	1014	43	23	312	126	6	0	37	35	582	3
03 Abr	919	209	1128	65	29	588	15	2	0	44	19	762	1
04 Abr	907	126	1033	44	31	793	33	15	0	6	6	928	3

1	2	3=1+2	4	5	6	7	8	9	10	11	12	13
Financial institutions	Non-financial customers	Total	Financial institutions	Non-financial customers	Financial institutions	Non-financial customers	Financial institutions	Non-financial customers	Financial institutions	Non-financial customers	Total <sup>(e)</sup>	Exchange-traded currency derivatives <sup>(f)</sup>
Spot			Outright forwards		Foreign exchange swaps		Currency swaps <sup>(d)</sup>		Options		Total <sup>(e)</sup>	Exchange-traded currency derivatives <sup>(f)</sup>
OTC Foreign exchange derivatives <sup>(c)</sup>												

**D.2.2 TRANSACÇÕES NO MERCADO DE CÂMBIOS <sup>(a)</sup>**  
**Euro contra outras moedas - Valores diários médios <sup>(b)</sup>**

**FOREIGN EXCHANGE MARKET TURNOVER <sup>(a)</sup>**  
**Euro against other currencies - Daily average <sup>(b)</sup>**

Fonte / Source: Banco de Portugal

10<sup>6</sup> dólares

	Spot			Derivados cambiais - OTC <sup>(c)</sup>									Derivados cambiais - Bolsa <sup>(f)</sup>
	Empresas Financeiras	Clientes não financeiros	Total	Outright forwards		Foreign exchange swaps		Currency swaps <sup>(d)</sup>		Opções		Total <sup>(e)</sup>	
				Empresas financeiras	Clientes não financeiros	Empresas financeiras	Clientes não financeiros	Empresas financeiras	Clientes não financeiros	Empresas financeiras	Clientes não financeiros		
1	2	3=1+2	4	5	6	7	8	9	10	11	12	13	
99 Abr	762	164	926	64	147	520	10	0	0	2	1	744	0
Out	768	184	952	108	132	704	13	0	0	2	1	960	0
00 Abr	561	278	839	91	90	663	22	0	0	31	27	924	0
Out	519	219	738	56	73	378	18	11	0	61	27	624	0
01 Abr	514	245	759	52	37	518	94	0	0	5	2	708	2
02 Abr	549	301	850	28	22	263	124	6	0	35	33	511	2
03 Abr	696	193	889	31	29	457	15	2	0	13	8	556	1

1	2	3=1+2	4	5	6	7	8	9	10	11	12	13
Financial institutions	Non-financial customers	Total	Financial institutions	Non-financial customers	Financial institutions	Non-financial customers	Financial institutions	Non-financial customers	Financial institutions	Non-financial customers	Total <sup>(e)</sup>	Exchange-traded currency derivatives <sup>(f)</sup>
Spot			Outright forwards		Foreign exchange swaps		Currency swaps <sup>(d)</sup>		Options		Total <sup>(e)</sup>	Exchange-traded currency derivatives <sup>(f)</sup>
OTC Foreign exchange derivatives <sup>(c)</sup>												

**D.2.3 TRANSAÇÕES NO MERCADO DE CÂMBIOS <sup>(a)</sup>**  
**Euro contra o dólar dos EUA - Valores diários médios <sup>(b)</sup>**

**FOREIGN EXCHANGE MARKET TURNOVER <sup>(a)</sup>**  
**Euro against US dollar - Daily average <sup>(b)</sup>**

Fonte / Source: Banco de Portugal

10<sup>6</sup> dólares

	Spot			Derivados cambiais - OTC <sup>(c)</sup>								Derivados cambiais - Bolsa <sup>(f)</sup>	
	Empresas financeiras	Clientes não financeiros	Total	Outright forwards		Foreign exchange swaps		Currency swaps <sup>(d)</sup>		Opções			Total <sup>(e)</sup>
				Empresas financeiras	Clientes não financeiros	Empresas financeiras	Clientes não financeiros	Empresas financeiras	Clientes não financeiros	Empresas financeiras	Clientes não financeiros		
1	2	3=1+2	4	5	6	7	8	9	10	11	12	13	
<b>99</b> Abr	628	76	704	43	70	497	0	0	0	1	1	612	0
Out	543	109	652	74	91	692	4	0	0	3	1	865	0
<b>00</b> Abr	352	181	533	61	55	648	1	0	0	30	27	822	0
Out	361	153	514	49	67	374	11	11	0	62	27	601	0
<b>01</b> Abr	273	141	414	30	29	491	56	0	0	0	2	608	2
<b>02</b> Abr	336	213	548	24	18	216	116	0	0	34	33	441	2
<b>03</b> Abr	488	96	584	26	23	391	15	0	0	1	1	457	1

	1	2	3=1+2	4	5	6	7	8	9	10	11	12	13
	Financial institutions	Non-financial customers	Total	Financial institutions	Non-financial customers	Financial institutions	Non-financial customers	Financial institutions	Non-financial customers	Financial institutions	Non-financial customers		
	Spot			Outright forwards		Foreign exchange swaps		Currency swaps <sup>(d)</sup>		Options		OTC Foreign exchange derivatives <sup>(c)</sup>	

**D.2.4 TRANSAÇÕES NO MERCADO DE CÂMBIOS <sup>(a)</sup>**  
**Euro contra a libra esterlina - Valores diários médios <sup>(b)</sup>**

**FOREIGN EXCHANGE MARKET TURNOVER <sup>(a)</sup>**  
**Euro against pound sterling - Daily average <sup>(b)</sup>**

Fonte / Source: Banco de Portugal

10<sup>6</sup> dólares

	Spot			Derivados cambiais - OTC <sup>(c)</sup>								Derivados cambiais - Bolsa <sup>(f)</sup>	
	Empresas financeiras	Clientes não financeiros	Total	Outright forwards		Foreign exchange swaps		Currency swaps <sup>(d)</sup>		Opções			Total <sup>(e)</sup>
				Empresas financeiras	Clientes não financeiros	Empresas financeiras	Clientes não financeiros	Empresas financeiras	Clientes não financeiros	Empresas financeiras	Clientes não financeiros		
1	2	3=1+2	4	5	6	7	8	9	10	11	12	13	
<b>99</b> Abr	83	54	137	18	67	14	7	0	0	0	0	106	0
Out	72	36	108	21	17	8	7	0	0	0	0	53	0
<b>00</b> Abr	79	40	119	17	16	9	17	0	0	1	0	60	0
Out	56	24	80	1	2	4	5	0	0	0	0	12	0
<b>01</b> Abr	60	51	111	2	3	16	34	0	0	0	0	55	0
<b>02</b> Abr	40	25	65	2	3	44	4	4	0	0	0	57	0
<b>03</b> Abr	62	18	80	3	3	43	0	0	0	3	3	55	0

	1	2	3=1+2	4	5	6	7	8	9	10	11	12	13
	Financial institutions	Non-financial customers	Total	Financial institutions	Non-financial customers	Financial institutions	Non-financial customers	Financial institutions	Non-financial customers	Financial enterprises	Non-financial customers		
	Spot			Outright forwards		Foreign exchange swaps		Currency swaps <sup>(d)</sup>		Options		OTC Foreign exchange derivatives <sup>(c)</sup>	

**D.2.5 POSIÇÕES EM ABERTO DE DERIVADOS CAMBIAIS <sup>(a)</sup>**  
Global - Fim de período

**AMOUNTS OUTSTANDING OF FOREIGN EXCHANGE DERIVATIVES <sup>(a)</sup>**  
Global - End-of-period

Fonte / Source: Banco de Portugal

10<sup>6</sup> dólares

	Derivados cambiais - OTC <sup>(b)</sup>									Derivados cambiais - Bolsa <sup>(e)</sup>	
	Outright forwards		Foreign exchange swaps		Currency swaps <sup>(c)</sup>		Opções		Total <sup>(d)</sup>		
	Empresas financeiras	Clientes não financeiros	Empresas financeiras	Clientes não financeiros	Empresas financeiras	Clientes não financeiros	Empresas financeiras	Clientes não financeiros			
1	2	3	4	5	6	7	8	9	10		
<b>95</b> Mar											
Set	2499	3029	11161	298	2331	1264	1463	1888	26955	0	
					2415	1439	1163	861	22865	0	
<b>96</b> Mar	5566	2864	10972	254	2374	1133	893	1182	25238	0	
Set	2714	3029	13345	357	3021	2226	1649	636	26977	0	
<b>97</b> Mar	2382	2913	10730	620	2647	783	1598	237	21910	0	
Set	3195	2557	11699	805	4138	1267	616	465	24742	0	
<b>98</b> Mar	2797	3794	10703	1264	3045	2004	1073	656	25336	0	
Set	4522	5867	12021	1201	3060	1255	1013	241	29180	0	
<b>99</b> Mar	2007	5738	5510	1648	2046	966	1146	488	19549	1	
Set	2241	4347	5489	1996	2918	2155	803	80	20029	0	
<b>00</b> Mar	1893	4769	5555	1140	4012	1672	1149	764	20954	0	
Set	1914	3436	6717	799	4416	1371	785	271	19709	6	
<b>01</b> Mar	1399	3406	7408	1416	4109	1387	331	105	19561	19	
<b>02</b> Mar	3242	2224	8237	2258	4926	1210	452	161	22710	7	
<b>03</b> Mar	2969	2102	14067	170	2910	1362	622	485	24687	52	

1	2	3	4	5	6	7	8	9	10
Financial institutions	Non-financial customers	Financial institutions	Non-financial customers	Financial institutions	Non-financial customers	Financial institutions	Non-financial customers	Total <sup>(d)</sup>	Exchange-traded currency derivatives <sup>(e)</sup>
Outright forwards		Foreign exchange swaps		Currency swaps <sup>(c)</sup>		Options		Total <sup>(d)</sup>	Exchange-traded currency derivatives <sup>(e)</sup>
OTC Foreign exchange derivatives <sup>(b)</sup>									

**D.2.6 POSIÇÕES EM ABERTO DE DERIVADOS CAMBIAIS <sup>(a)</sup>**  
Euro contra outras moedas - Fim de período

**AMOUNTS OUTSTANDING OF FOREIGN EXCHANGE DERIVATIVES <sup>(a)</sup>**  
Euro against other currencies - End-of-period

Fonte / Source: Banco de Portugal

10<sup>6</sup> dólares

	Derivados cambiais - OTC <sup>(b)</sup>									Derivados cambiais - Bolsa <sup>(e)</sup>
	Outright forwards		Foreign exchange swaps		Currency swaps <sup>(c)</sup>		Opções		Total <sup>(d)</sup>	
	Empresas financeiras	Clientes não financeiros	Empresas financeiras	Clientes não financeiros	Empresas financeiras	Clientes não financeiros	Empresas financeiras	Clientes não financeiros		
1	2	3	4	5	6	7	8	9	10	
<b>99</b> Mar	1982	5464	4843	1575	1994	965	959	484	18266	1
Set	2169	4181	4696	1944	2873	2155	681	80	18779	0
<b>00</b> Mar	1797	4596	4842	1047	3847	1672	1114	764	19679	0
Set	1842	3355	5921	777	4260	1371	758	243	18527	6
<b>01</b> Mar	1362	3355	6243	1368	4079	1382	318	84	18191	19
<b>02</b> Mar	1726	2187	7199	2253	4242	1210	307	81	19205	7
<b>03</b> Mar	2229	2092	12550	146	2153	1362	612	485	21629	2

1	2	3	4	5	6	7	8	9	10
Financial institutions	Non-financial customers	Financial institutions	Non-financial customers	Financial institutions	Non-financial customers	Financial institutions	Non-financial customers	Total <sup>(d)</sup>	Exchange-traded currency derivatives <sup>(e)</sup>
Outright forwards		Foreign exchange swaps		Currency swaps <sup>(c)</sup>		Options		Total <sup>(d)</sup>	Exchange-traded currency derivatives <sup>(e)</sup>
OTC Foreign exchange derivatives <sup>(b)</sup>									

**D.2.7 POSIÇÕES EM ABERTO DE DERIVADOS CAMBIAIS <sup>(a)</sup>**  
Euro contra o dólar dos EUA - Fim de período

**AMOUNTS OUTSTANDING OF FOREIGN EXCHANGE DERIVATIVES <sup>(a)</sup>**  
Euro against US dollar - End-of-period

Fonte / Source: Banco de Portugal

10<sup>6</sup> dólares

	Derivados cambiais - OTC <sup>(b)</sup>									Derivados cambiais - Bolsa <sup>(c)</sup>	
	Outright forwards		Foreign exchange swaps		Currency swaps <sup>(c)</sup>		Opções		Total <sup>(d)</sup>		
	Empresas financeiras	Cientes não financeiros	Empresas financeiras	Cientes não financeiros	Empresas financeiras	Cientes não financeiros	Empresas financeiras	Cientes não financeiros			
1	2	3	4	5	6	7	8	9	10		
<b>99</b>	Mar	1477	2292	4293	1014	1658	891	422	272	12319	1
	Set	1744	2464	3758	910	2681	1071	343	53	13024	0
<b>00</b>	Mar	1217	2651	4201	575	3751	735	844	709	14683	0
	Set	1090	1673	4856	546	3727	507	706	217	13322	5
<b>01</b>	Mar	834	1735	4432	962	3583	553	164	72	12335	18
<b>02</b>	Mar	1366	1188	5050	1856	3345	94	216	46	13161	6
<b>03</b>	Mar	1794	1039	8154	46	1511	4	459	446	13454	0

	1	2	3	4	5	6	7	8	9	10
	Financial institutions	Non-financial customers	Financial institutions	Non-financial customers	Financial institutions	Non-financial customers	Financial institutions	Non-financial customers		
	Outright forwards		Foreign exchange swaps		Currency swaps <sup>(c)</sup>		Options		Total <sup>(d)</sup>	
OTC Foreign exchange derivatives <sup>(b)</sup>										

**D.2.8 POSIÇÕES EM ABERTO DE DERIVADOS CAMBIAIS <sup>(a)</sup>**  
Euro contra a libra esterlina - Fim de período

**AMOUNTS OUTSTANDING OF FOREIGN EXCHANGE DERIVATIVES <sup>(a)</sup>**  
Euro against pound sterling - End-of-period

Fonte / Source: Banco de Portugal

10<sup>6</sup> dólares

	Derivados cambiais - OTC <sup>(b)</sup>									Derivados cambiais - Bolsa <sup>(c)</sup>	
	Outright forwards		Foreign exchange swaps		Currency swaps <sup>(c)</sup>		Opções		Total <sup>(d)</sup>		
	Empresas financeiras	Cientes não financeiros	Empresas financeiras	Cientes não financeiros	Empresas financeiras	Cientes não financeiros	Empresas financeiras	Cientes não financeiros			
1	2	3	4	5	6	7	8	9	10		
<b>99</b>	Mar	397	887	468	72	24	19	300	67	2234	0
	Set	321	479	674	548	27	16	212	21	2298	0
<b>00</b>	Mar	357	547	244	338	24	15	188	38	1751	0
	Set	372	481	589	147	455	13	15	20	2092	0
<b>01</b>	Mar	268	244	1497	277	442	12	1	6	2747	1
<b>02</b>	Mar	109	115	1713	129	444	17	12	17	2556	1
<b>03</b>	Mar	215	129	2885	2	77	0	113	0	3422	2
<b>04</b>	Mar	190	201	4475	1	418	11	5	7	5308	1

	1	2	3	4	5	6	7	8	9	10
	Financial institutions	Non-financial customers	Financial institutions	Non-financial customers	Financial institutions	Non-financial customers	Financial institutions	Non-financial customers		
	Outright forwards		Foreign exchange swaps		Currency swaps <sup>(c)</sup>		Options		Total <sup>(d)</sup>	
OTC Foreign exchange derivatives <sup>(b)</sup>										

**D.2.9 TRANSACÇÕES DE DERIVADOS SOBRE TAXAS DE JURO DE UMA SÓ MOEDA <sup>(a)</sup>**

**SINGLE CURRENCY INTEREST RATE DERIVATIVES TURNOVER <sup>(a)</sup>**

**Global - Valores diários médios <sup>(b)</sup>**

**Global - Daily average <sup>(b)</sup>**

Fonte / Source: Banco de Portugal

10<sup>6</sup> dólares

	Derivados sobre taxas de juro de uma só moeda - OTC <sup>(c)</sup>							Derivados sobre taxas de juro - Bolsa				
	Forward rate agreements		Swaps		Opções		Total <sup>(d)</sup>	Futuros		Opções		Total 12=8+9+10+11
	Empresas financeiras	Cientes não financeiros	Empresas financeiras	Cientes não financeiros	Empresas financeiras	Cientes não financeiros		Bolsa nacional <sup>(e)</sup>	Bolsas estrangeiras	Bolsa nacional <sup>(e)</sup>	Bolsas estrangeiras	
1	2	3	4	5	6	7	8	9	10	11		
<b>95</b>	Abr	53	2	6	0	0	61	0	2	0	1	3
	Out	117	5	30	1	0	153	0	12	0	5	17
<b>96</b>	Abr	259	1	31	0	0	291	0	5	0	1	6
	Out	380	4	51	13	0	448	314	80	0	1	395
<b>97</b>	Abr	1331	0	170	0	0	1501	560	189	0	2	751
	Out	893	8	243	2	3	1149	348	311	0	0	659
<b>98</b>	Abr	798	3	157	0	37	998	334	885	0	1	1220
	Out	1052	2	187	19	0	1260	484	441	0	0	925
<b>99</b>	Abr	344	1	182	4	2	533	68	563	0	0	631
	Out	309	37	235	42	3	627	0	727	0	0	727
<b>00</b>	Abr	221	4	151	5	0	381	0	1157	0	0	1157
	Out	28	4	135	5	0	172	0	574	0	0	574
<b>01</b>	Abr	38	0	277	11	2	328	0	410	0	23	433
<b>02</b>	Abr	22	0	348	36	5	411	0	456	0	2879	3335
<b>03</b>	Abr	40	0	452	109	9	611	0	1146	0	144	1290

1	2	3	4	5	6	7	8	9	10	11	12=8+9+10+11
Financial institutions	Non-financial customers	Financial institutions	Non-financial customers	Financial institutions	Non-financial customers	Total <sup>(d)</sup>	Portuguese exchange <sup>(e)</sup>	Foreign exchanges	Portuguese exchange <sup>(e)</sup>	Foreign exchanges	Total
Forward rate agreements		Swaps		Options			Futures		Options		
OTC single currency interest rate derivatives <sup>(c)</sup>							Exchange-traded interest rate derivatives				

**D.2.10 TRANSACÇÕES DE DERIVADOS SOBRE TAXAS DE JURO DE UMA SÓ MOEDA <sup>(a)</sup>**

**SINGLE CURRENCY INTEREST RATE DERIVATIVES TURNOVER <sup>(a)</sup>**

**Euro - Valores diários médios <sup>(b)</sup>**

**Euro - Daily average <sup>(b)</sup>**

Fonte / Source: Banco de Portugal

10<sup>6</sup> dólares

	Derivados sobre taxas de juro de uma só moeda - OTC <sup>(c)</sup>							Derivados sobre taxas de juro - Bolsa				
	Forward rate agreements		Swaps		Opções		Total <sup>(d)</sup>	Futuros		Opções		Total 12=8+9+10+11
	Empresas financeiras	Cientes não financeiros	Empresas financeiras	Cientes não financeiros	Empresas financeiras	Cientes não financeiros		Bolsa nacional <sup>(e)</sup>	Bolsas estrangeiras	Bolsa nacional <sup>(e)</sup>	Bolsas estrangeiras	
1	2	3	4	5	6	7	8	9	10	11		
<b>99</b>	Abr	226	1	115	3	2	347	68	358	0	0	426
	Out	303	32	205	26	3	570	0	541	0	0	541
<b>00</b>	Abr	203	4	144	5	0	356	0	401	0	0	401
	Out	24	4	122	5	0	155	0	116	0	0	116
<b>01</b>	Abr	15	0	273	11	2	301	0	249	0	23	272
<b>02</b>	Abr	22	0	310	35	0	367	0	324	0	247	571
<b>03</b>	Abr	38	0	425	104	9	577	0	1067	0	144	1211

1	2	3	4	5	6	7	8	9	10	11	12=8+9+10+11
Financial institutions	Non-financial customers	Financial institutions	Non-financial customers	Financial institutions	Non-financial customers	Total <sup>(d)</sup>	Portuguese exchange <sup>(e)</sup>	Foreign exchanges	Portuguese exchange <sup>(e)</sup>	Foreign exchanges	Total
Forward rate agreements		Swaps		Options			Futures		Options		
OTC single currency interest rate derivatives <sup>(c)</sup>							Exchange-traded interest rate derivatives				

**D.2.11 POSIÇÕES EM ABERTO DE DERIVADOS SOBRE TAXAS DE JURO DE UMA SÓ MOEDA <sup>(a)</sup>**

**AMOUNTS OUTSTANDING OF SINGLE CURRENCY INTEREST RATE DERIVATIVES <sup>(a)</sup>**

Global - Fim de período

Global - End-of-period

Fonte / Source: Banco de Portugal

10<sup>6</sup> dólares

	Derivados sobre taxas de juro de uma só moeda - OTC <sup>(b)</sup>							Derivados sobre taxas de juro - Bolsa				
	Forward rate agreements		Swaps		Opções		Total <sup>(c)</sup>	Futuros		Opções		Total
	Empresas financeiras	Cientes não financeiros	Empresas financeiras	Cientes não financeiros	Empresas financeiras	Cientes não financeiros		Bolsa nacional <sup>(d)</sup>	Bolsas estrangeiras	Bolsa nacional <sup>(d)</sup>	Bolsas estrangeiras	
1	2	3	4	5	6	7	8	9	10	11	12=8+9+10+11	
95 Mar	2604	103	4584	261	0	0	7552	0	11	0	0	11
Set	7427	164	7031	916	0	430	15968	0	7	0	10	17
96 Mar	17562	147	9355	938	203	283	28488	0	4	0	0	4
Set	23985	61	12722	1560	200	277	36805	706	233	0	23	962
97 Mar	63102	271	18503	969	566	442	83853	3259	1388	0	7	4654
Set	80634	595	32534	1275	957	707	117103	1673	2042	0	0	3715
98 Mar	83634	1077	42889	1884	2611	829	133178	2470	7845	0	0	10315
Set	59033	9387	55286	2119	3188	1633	130838	7669	9788	0	120	17577
99 Mar	58647	7802	58475	3949	1412	289	130574	844	9254	0	0	10098
Set	44954	1516	74839	4106	2281	1230	129402	252	5977	0	0	6229
00 Mar	24210	5578	76879	3679	1585	1071	113297	0	4766	0	0	4766
Set	14499	405	70421	2909	937	850	91268	0	11180	0	0	11180
01 Mar	6433	821	68490	3683	507	860	82283	0	9771	0	12167	21938
02 Mar	697	236	88988	6242	6493	1371	104027	0	12446	0	30735	43181
03 Mar	838	600	113792	10364	3367	2413	131376	0	21576	0	26362	47938

1	2	3	4	5	6	7	8	9	10	11	12=8+9+10+11
Financial institutions	Non-financial customers	Financial institutions	Non-financial customers	Financial institutions	Non-financial customers	Total <sup>(c)</sup>	Portuguese exchange <sup>(d)</sup>	Foreign exchanges	Portuguese exchange <sup>(d)</sup>	Foreign exchanges	Total
Forward rate agreements		Swaps		Options			Futures		Options		
OTC single currency interest rate derivatives <sup>(b)</sup>							Exchange-traded interest rate derivatives				

**D.2.12 POSIÇÕES EM ABERTO DE DERIVADOS SOBRE TAXAS DE JURO DE UMA SÓ MOEDA <sup>(a)</sup>**

**AMOUNTS OUTSTANDING OF SINGLE CURRENCY INTEREST RATE DERIVATIVES <sup>(a)</sup>**

Euro - Fim de período

Euro - End-of-period

Fonte / Source: Banco de Portugal

10<sup>6</sup> dólares

	Derivados sobre taxas de uma só moeda - OTC <sup>(b)</sup>							Derivados sobre taxas de juro - Bolsa				
	Forward rate agreements		Swaps		Opções		Total <sup>(c)</sup>	Futuros		Opções		Total
	Empresas financeiras	Cientes não financeiros	Empresas financeiras	Cientes não financeiros	Empresas financeiras	Cientes não financeiros		Bolsa nacional <sup>(d)</sup>	Bolsas estrangeiras	Bolsa nacional <sup>(d)</sup>	Bolsas estrangeiras	
1	2	3	4	5	6	7	8	9	10	11	12=8+9+10+11	
99 Mar	42489	6188	44764	3260	1024	289	98014	844	5213	0	0	6057
Set	29092	1515	56895	2494	2131	1163	93746	252	3702	0	0	3954
00 Mar	9469	5577	57572	3109	1518	1004	78524	0	785	0	0	785
Set	6213	405	53229	2093	870	783	64820	0	8100	0	0	8100
01 Mar	5732	37	52874	3449	441	793	64795	0	6743	0	1510	8253
02 Mar	556	236	73450	5568	4479	1304	85593	0	10160	0	960	11120
03 Mar	838	600	99016	9755	2960	2313	115485	0	20994	0	1612	22606

1	2	3	4	5	6	7	8	9	10	11	12=8+9+10+11
Financial institutions	Non-financial customers	Financial institutions	Non-financial customers	Financial institutions	Non-financial customers	Total <sup>(c)</sup>	Portuguese exchange <sup>(d)</sup>	Foreign exchanges	Portuguese exchange <sup>(d)</sup>	Foreign exchanges	Total
Forward rate agreements		Swaps		Options			Futures		Options		
OTC single currency interest rate derivatives <sup>(b)</sup>							Exchange-traded interest rate derivatives				

E. Estatísticas das Finanças Públicas

*E. Public Finance Statistics*





## E.1 Financiamento das Administrações Públicas

### *E.1 General Government financing*



**E.1.1 FINANCIAMENTO DAS ADMINISTRAÇÕES PÚBLICAS<sup>(\*)</sup>(1)**  
(continua)

Fluxos acumulados desde o início do ano

**GENERAL GOVERNMENT FINANCING<sup>(\*)</sup>(1)**  
(to be continued)

Cumulative flows since the beginning of the year

Fonte / Source: Banco de Portugal

10<sup>6</sup> euros

		Crédito líquido de residentes <sup>(2)</sup>							Total
		Instituições financeiras monetárias (IFM)		Outros sectores			Total		
		Empréstimos e depósitos <sup>(3)</sup> (4)		Títulos de curto prazo	Títulos de médio e longo prazos	Total			
Total	dos quais:	Total	dos quais:						
1	Títulos	3	Certificados de Aforro	5	6	7=3+5+6	8=1+7		
00	404	-603	655	626	26	-529	152	556	
01	2 452	-472	408	404	-11	1 969	2 367	4 819	
02	-3 068	-1 913	219	215	135	3 271	3 625	557	
03	Nov 3 099	-90	-113	-156	-23	-1 903	-2 039	1 060	
	Dez 1 034	-645	-140	-182	-368	-1 385	-1 894	-859	
04	Jan 25	393	-10	-9	243	-3	230	255	
	Fev 262	-91	-59	-53	470	-454	-42	219	
	Mar 1 216	-109	-153	-116	635	-630	-148	1 067	
	Abr 1 293	212	-211	-186	740	-652	-123	1 170	
	Mai 13	372	-269	-241	632	-628	-264	-251	
	Jun 286	751	-321	-282	965	-830	-186	100	
	Jul 577	894	-344	-310	471	-462	-335	242	
	Ago 792	-295	-328	-318	669	-1 142	-801	-10	
	Set 1 660	96	-368	-337	1 026	-1 478	-820	840	
	Out 1 589	111	-378	-361	1 305	-1 599	-672	916	
	Nov 1 321	-3	-396	-396	1 121	-1 259	-533	788	
	Dez 765	-43	-403	-412	950	-2 508	-1 961	-1 196	
05	Jan 158	52	-31	16	-299	311	-18	140	
	Fev -518	329	-73	-1	-346	646	227	-291	
	Mar 1 088	710	-124	-45	-449	90	-483	605	
	Abr 156	235	-142	-74	-661	-49	-853	-696	

1	2	3	4	5	6	7=3+5+6	8=1+7
Total	Securities	Total	Saving certificates	Short-term securities	Medium- and long-term securities	Total	Total
	of which:		of which:				
Monetary financial institutions (MFI)		Loans and deposits <sup>(3)</sup> (4)		Other sectors			Total
Residents net credit <sup>(2)</sup>							

**E.1.1 FINANCIAMENTO DAS ADMINISTRAÇÕES PÚBLICAS<sup>(\*)</sup>(1)**  
(continuação)

Fluxos acumulados desde o início do ano

**GENERAL GOVERNMENT FINANCING<sup>(\*)</sup>(1)**  
(continued)

Cumulative flows since the beginning of the year

Fonte / Source: Banco de Portugal

10<sup>6</sup> euros

		Crédito líquido de não residentes <sup>(2)</sup>					Total
		Empréstimos e depósitos		Títulos			
		Total	dos quais:	Títulos de curto prazo	Títulos de médio e longo prazos	Total	
Total	Responsabilidades líquidas do Tesouro face ao exterior		11				
9	10	11	12	13=11+12	14=9+13	15=8+14	
00	-208	-63	-128	2 336	2 208	2 000	2 555
01	-273	25	1 941	1 616	3 557	3 284	8 103
02	187	-44	-2 017	5 581	3 564	3 751	4 308
03	Nov -197	75	3 269	3 040	6 310	6 113	7 173
	Dez -30	281	2 650	2 600	5 250	5 220	4 361
04	Jan -162	-47	594	-540	54	-109	146
	Fev -338	-259	1 155	-885	270	-68	152
	Mar -323	-257	526	-211	315	-8	1 059
	Abr -316	-253	841	-370	471	155	1 325
	Mai -321	-267	1 828	70	1 898	1 577	1 325
	Jun -321	-264	1 728	836	2 564	2 242	2 343
	Jul -258	-202	1 263	2 599	3 863	3 605	3 847
	Ago 1 278	-168	2 587	201	2 788	4 066	4 056
	Set 865	-203	3 323	249	3 572	4 436	5 276
	Out 195	-244	4 080	111	4 191	4 385	5 302
	Nov 1 046	-81	3 450	851	4 301	5 346	6 134
	Dez 570	-244	4 280	1 134	5 414	5 984	4 788
05	Jan 1 781	150	504	-706	-202	1 579	1 718
	Fev -683	34	1 413	638	2 051	1 369	1 078
	Mar 333	-31	534	550	1 084	1 416	2 021
	Abr -1 116	-39	2 135	2 220	4 354	3 238	2 542

9	10	11	12	13=11+12	14=9+13	15=8+14
Total	Treasury net foreign liabilities	Short-term securities	Medium- and long-term securities	Total	Total	Total
	of which:					
Loans and deposits		Securities			Total	Total
Non-residents net credit <sup>(2)</sup>						

(\*) Este quadro é obtido por soma simples dos Quadros E.1.2, E.1.3 e E.1.4, pelo que apresenta valores consolidados ao nível das Administrações Públicas. / This table is obtained as the sum of Tables E.1.2, E.1.3 e E.1.4. It presents consolidated data for the General Government sector.

(1) Inclui as aplicações em títulos, com excepção das transacções efectuadas pelo Estado e pela Administração Regional e Local em acções e outras participações emitidas por residentes. / Includes acquisitions of securities, excluding transactions performed by the State and the Regional and Local Government in shares and other equity issued by residents.

(2) Crédito líquido de depósitos e de aplicações em títulos (vide nota 1). / Credit minus deposits and acquisitions of securities (see note 1).

(3) Incluem-se, a partir de 2001, depósitos no Tesouro de entidades pertencentes ao Sector Público que não são classificadas como entidades das Administrações Públicas em termos estatísticos. / From the beginning of 2001, it includes deposits in the Treasury of entities that, in spite of belonging to the Public Sector, are not classified in the General Government for statistical purposes.

(4) Incluem-se os empréstimos concedidos pelas Instituições Financeiras Não-Monetárias. / Includes loans granted by Non-Monetary Financial Institutions.

**E.1.2 FINANCIAMENTO DA ADMINISTRAÇÃO CENTRAL<sup>(\*)</sup>(1)**  
Fluxos acumulados desde o início do ano

**CENTRAL GOVERNMENT FINANCING<sup>(\*)</sup>(1)**  
Cumulative flows since the beginning of the year

Fonte / Source: Banco de Portugal

10<sup>6</sup> euros

	Crédito líquido de residentes <sup>(2)(3)</sup>									Crédito líquido de não residentes <sup>(2)</sup>				Total
	Instituições financeiras monetárias (IFM)		Administrações Públicas, excepto Administração Central				Outros sectores			Total	Empréstimos e depósitos	Títulos	Total	
	Total	do qual: Títulos <sup>(4)</sup>	Empréstimos e depósitos	Títulos de curto prazo	Títulos de médio e longo prazos	Total	Empréstimos e depósitos <sup>(5)(6)</sup>	Títulos	Total					
1	2	3	4	5	6	7	8	9	10	11	12	13	14	
00	495	-413	0	6	-54	-48	627	-708	-81	365	-202	2 201	1 999	2 365
01	1 915	-439	54	-6	-282	-235	433	1 969	2 401	4 081	-306	3 272	2 966	7 047
02	-3 184	-1 915	-35	110	346	423	234	3 412	3 646	886	119	3 954	4 073	4 959
03	3 323	-90	-3	-90	285	193	-123	-1 913	-2 036	1 479	-239	6 469	6 231	7 710
Dez	817	-647	-2	229	823	1 050	-150	-1 738	-1 888	-20	-63	5 394	5 330	5 310
04	254	390	-8	-110	14	-104	-8	243	234	385	-161	182	22	406
Jan	334	-107	6	-45	37	-2	-54	32	-22	310	-371	399	28	337
Feb	1 190	-147	11	-194	185	3	-146	43	-103	1 090	-367	525	159	1 249
Mar	1 351	174	-17	-120	266	129	-203	126	-77	1 403	-360	690	330	1 733
Abr	410	334	-5	-178	272	89	-261	43	-219	280	-373	2 130	1 757	2 037
Mai	644	713	14	-166	204	52	-314	175	-138	558	-368	2 778	2 411	2 968
Jun	252	856	6	-128	234	112	-336	49	-286	78	-302	4 083	3 781	3 859
Jul	621	-383	2	-215	336	123	-319	-383	-702	42	1 234	3 030	4 264	4 305
Ago	1 718	58	7	-191	325	141	-357	-413	-770	1 088	823	3 805	4 628	5 716
Set	1 834	74	2	-186	408	223	-375	-256	-631	1 427	153	4 440	4 594	6 020
Out	1 417	-40	-4	-306	545	235	-393	-98	-492	1 161	1 006	4 444	5 450	6 611
Nov	743	-82	65	-770	1 493	2 328	-398	-1 517	-1 915	1 157	539	5 478	6 017	7 174
Dez	451	52	173	-1 045	660	-213	-26	13	-14	225	1 781	-160	1 621	1 846
05	-238	329	-76	-952	753	-69	301	-282	231	-282	2 252	1 571	1 289	1 289
Jan	1 523	709	-78	-1 024	940	-163	-120	-358	-479	882	335	1 250	1 585	2 467
Feb	393	235	-60	-973	1 001	-32	-137	-710	-847	-486	-772	4 248	3 476	2 991
Mar														
Abr														

	1	2	3	4	5	6	7	8	9	10	11	12	13	14
	Total	Securities <sup>(4)</sup>	Loans and deposits	Short-term securities	Medium-and long-term securities	Total	Loans and deposits <sup>(5)(6)</sup>	Securities	Total	Total	Loans and deposits	Securities	Total	Total
		of which:												
	Monetary financial institutions (MFI)		General Government, except Central Government					Other sectors						
	Resident net credit <sup>(2)(3)</sup>						Non-residents net credit <sup>(2)</sup>							

(\*) Este quadro é obtido por soma simples dos Quadros E.1.2.1 e E.1.2.2, pelo que apresenta valores consolidados ao nível da Administração Central. / This table is obtained as the sum of Tables E.1.2.1 e E.1.2.2. It presents consolidated data for the Central Government.

(1) Inclui as aplicações em títulos, excepto as transacções em acções e outras participações emitidas por residentes. / Includes acquisitions of securities, excluding transactions in shares and other equity issued by residents.

(2) Crédito líquido de depósitos e de aplicações em títulos (vide nota 1). / Credit minus deposits and acquisitions of securities (see note 1).

(3) Incluem-se, a partir de 2001, depósitos no Tesouro de entidades pertencentes ao Sector Público que não são classificadas como entidades da Administração Central em termos estatísticos. / From the beginning of 2001, it includes deposits in the Treasury of entities that, in spite of belonging to the Public Sector, are not classified in the Central Government for statistical purposes.

(4) Consideram-se as assunções pelo Estado de passivos de outros subsectores das Administrações Públicas (aumento do financiamento do Estado com correspondência em redução do financiamento desses subsectores). / Includes State assumptions of debt from other Government subsectors (an increase in the State financing versus a decrease in the other subsectors financing).

(5) Incluem-se depósitos no Tesouro de entidades pertencentes ao Sector Público que não são classificadas como entidades das Administrações Públicas em termos estatísticos. / It includes deposits in the Treasury of entities that, in spite of belonging to the Public Sector, are not classified in the General Government for statistical purposes.

(6) Incluem-se os empréstimos concedidos pelas Instituições Financeiras Não-Monetárias. / Includes loans granted by Non-Monetary Financial Institutions.

**E.1.2.1 FINANCIAMENTO DO ESTADO<sup>(1)</sup>**  
(continua)

**STATE FINANCING<sup>(1)</sup>**  
(to be continued)

Fluxos acumulados desde o início do ano

Cumulative flows since the beginning of the year

Fonte / Source: Banco de Portugal

10<sup>6</sup> euros

	Crédito líquido de residentes <sup>(2)(3)</sup>												
	Instituições financeiras monetárias (IFM)		Administrações Públicas, excepto Estado				Outros sectores						Total
	Total	do qual: Títulos <sup>(4)</sup>	Empréstimos e depósitos <sup>(5)</sup>	Títulos de curto prazo	Títulos de médio e longo prazos <sup>(6)</sup>	Total	Empréstimos e depósitos <sup>(5)(6)(7)</sup>		Títulos de curto prazo	Títulos de médio e longo prazos <sup>(6)</sup>	Total		
Total							dos quais: Certificados de aforro						
1	2	3	4	5	6=3+4+5	7	8	9	10	11=7+9+10	12=1+6+11		
00	-298	-405	0	356	19	375	627	626	26	-742	-90	-13	
01	1 201	-438	-240	192	-92	-140	419	404	-11	1 979	2 388	3 448	
02	-3 085	-1 915	720	725	348	1 794	258	215	135	3 278	3 671	2 380	
03	2 159	-90	1 619	297	285	2 202	-109	-156	-23	-1 890	-2 022	2 340	
Dez	-542	-647	965	499	823	2 287	-137	-182	-368	-1 369	-1 874	-129	
04	475	390	395	-52	14	356	-9	-9	243	-1	233	1 065	
Jan	539	-107	993	123	37	1 154	-58	-53	470	-438	-26	1 667	
Feb	1 422	-147	1 746	48	185	1 980	-116	-116	635	-592	-111	3 291	
Mar	1 605	174	3	241	266	510	-214	-186	740	-614	-88	2 026	
Mai	651	334	-454	125	272	-57	-274	-241	632	-589	-232	363	
Jun	881	713	-388	55	204	-129	-330	-282	965	-790	-155	596	
Jul	478	856	229	249	234	711	-357	-310	471	-422	-308	881	
Ago	819	-383	1 204	148	336	1 688	-344	-318	669	-1 052	-728	1 780	
Set	1 866	58	-796	346	325	-125	-389	-337	1 026	-1 438	-802	939	
Out	1 926	74	211	295	408	914	-415	-361	1 305	-1 560	-671	2 169	
Nov	1 537	-40	510	156	545	1 211	-439	-396	1 121	-1 220	-537	2 210	
Dez	302	-82	2 230	1 154	1 493	4 877	-449	-412	950	-2 466	-1 966	3 214	
05	892	52	-1 776	-991	660	-2 107	28	16	-299	312	40	-1 175	
Jan	415	329	-2 028	-943	753	-2 219	-15	-1	-346	647	286	-1 517	
Feb	2 285	709	-1 974	-925	940	-1 959	-65	-45	-449	91	-424	-98	
Mar	1 258	235	-2 173	-1 010	1 001	-2 182	-82	-74	-661	-49	-792	-1 716	
Apr													

	1	2	3	4	5	6=3+4+5	7	8	9	10	11=7+9+10	12=1+6+11
	Total	Securities <sup>(4)</sup>	Loans and deposits <sup>(7)</sup>	Short-term securities	Medium- and long-term securities <sup>(6)</sup>	Total	Total	Savings certificates	Short-term securities	Medium- and long-term securities <sup>(6)</sup>	Total	Total
		of which:						of which:				
	Monetary financial institutions (MFI)		General Government, except State				Loans and deposits <sup>(5)(6)(7)</sup>		Other sectors			
	Residents net credit <sup>(2)(3)</sup>											

**E.1.2.1 FINANCIAMENTO DO ESTADO<sup>(1)</sup>**  
(continuação)  
Fluxos acumulados desde o início do ano

**STATE FINANCING<sup>(1)</sup>**  
(continued)  
Cumulative flows since the beginning of the year

Fonte / Source: Banco de Portugal

10<sup>6</sup> euros

	Crédito líquido de não residentes <sup>(2)</sup>							Total	Total
	Empréstimos e depósitos <sup>(7)</sup>		Títulos			Total	Total		
	Total	dos quais: Responsabilidades líquidas do Tesouro face ao exterior	Títulos de curto prazo	Títulos de médio e longo prazos	Total				
13	14	15	16	17=15+16	18=13+17	19=12+18			
00	-200	-63	-128	2 791	2 663	2 463	2 451		
01	-268	25	1 789	2 005	3 794	3 527	6 975		
02	117	-44	-1 927	5 945	4 017	4 135	6 515		
03	-237	75	3 294	3 175	6 469	6 233	8 572		
Dez	-61	281	2 669	2 724	5 394	5 333	5 203		
04	-157	-47	592	-404	187	30	1 095		
Jan	-368	-259	1 148	-743	405	38	1 704		
Fev	-363	-257	511	20	531	168	3 459		
Mar	-357	-253	821	-114	706	350	2 376		
Abr	-369	-267	1 808	343	2 150	1 781	2 144		
Mai	-364	-264	1 708	1 105	2 813	2 449	3 045		
Jun	-298	-202	1 243	2 873	4 116	3 818	4 699		
Jul	1 238	-168	2 575	491	3 066	4 304	6 084		
Ago	866	-203	3 339	510	3 849	4 715	5 654		
Set	197	-244	4 110	385	4 495	4 692	6 861		
Out	1 028	-81	3 461	1 055	4 517	5 544	7 754		
Nov	567	-244	4 260	1 274	5 534	6 101	9 315		
Dez	1 783	150	504	-668	-165	1 618	443		
05	-479	34	1 413	822	2 235	1 756	239		
Jan	538	-31	534	692	1 225	1 763	1 665		
Fev	-567	-39	2 135	2 131	4 266	3 699	1 983		

13	14	15	16	17=15+16	18=13+17	19=12+18
Total	Treasury net foreign liabilities <sup>(7)</sup>	Short-term securities	Medium- and long-term securities	Total	Total	Total
Loans and deposits <sup>(7)</sup>		Securities			Non-residents net credit <sup>(2)</sup>	
of which:						

(1) Inclui as aplicações em títulos, excepto as transacções em acções e outras participações emitidas por residentes. / Includes acquisitions of securities, excluding transactions in shares and other equity issued by residents.  
(2) Crédito líquido de depósitos e de aplicações em títulos (vide nota 1). / Credit minus deposits and acquisitions of securities (see note 1).  
(3) Incluem-se, a partir de 2001, depósitos no Tesouro de entidades pertencentes ao Sector Público, ao abrigo do regime de Tesouraria do Estado. / From the beginning of 2001, it includes deposits of Public sector entities in the Treasury.  
(4) Consideram-se as assunções pelo Estado de passivos de outros subsectores das Administrações Públicas (aumento do financiamento do Estado com correspondência em redução do financiamento desses subsectores). / Includes State assumptions of debt from other Government subsectors (an increase in the State financing versus a decrease in the other subsectors financing).  
(5) Incluem-se depósitos no Tesouro de entidades pertencentes ao Sector Público que não são classificadas como entidades das Administrações Públicas em termos estatísticos. / It includes deposits in the Treasury of entities that, in spite of belonging to the Public Sector, are not classified in the General Government for statistical purposes.  
(6) Incluem-se os empréstimos concedidos pelas Instituições Financeiras Não-Monetárias. / Includes loans granted by Non-Monetary Financial Institutions.  
(7) Recorrendo a informação adicional, foi alterada a repartição das operações de empréstimos e depósitos entre os subsectores da Administração Central - Estado e Serviços e Fundos Autónomos - a partir de Janeiro de 2005, sem consequência no nível de financiamento da Administração Central. / Based on additional information, the split of loans and deposits between the Central Government sub-sectors - State and Autonomous Services and Funds - was changed from January 2005 onwards, with no impact on the financing level of the Central Government.

**E.1.2.2 FINANCIAMENTO DOS SERVIÇOS E FUNDOS AUTÓNOMOS<sup>(1)</sup>**  
Fluxos acumulados desde o início do ano

**AUTONOMOUS SERVICES AND FUNDS FINANCING<sup>(1)</sup>**  
Cumulative flows since the beginning of the year

Fonte / Source: Banco de Portugal

10<sup>6</sup> euros

	Crédito líquido de residentes <sup>(2)</sup>								Crédito líquido de não residentes <sup>(2)</sup>			Total		
	Instituições financeiras monetárias (IFM)		Administrações Públicas, excepto Serviços e fundos autónomos			Outros sectores			Total	Empréstimos e depósitos	Títulos		Total	
	Total	do qual: Títulos	Empréstimos e depósitos <sup>(3)(5)</sup>	Títulos de curto prazo	Títulos de médio e longo prazos	Total	Empréstimos <sup>(4)</sup>	Títulos						Total
1	2	3	4	5	6=3+4+5	7	8	9=7+8	10=1+6+9	11	12	13=11+12	14=10+13	
00	792	-8	0	-350	-73	-423	0	8	8	378	-2	-462	-464	-86
01	714	0	294	-198	-191	-95	14	0	14	633	-38	-522	-561	73
02	-99	0	-755	-615	0	-1 371	-24	0	-24	-1 494	2	-63	-62	-1 556
03	1 163	0	-1 622	-387	0	-2 009	-14	0	-14	-860	-2	0	-2	-863
Dez	1 359	0	-967	-269	0	-1 236	-14	0	-14	109	-2	0	-2	107
04	-221	0	-402	-58	0	-460	1	0	1	-680	-3	-5	-9	-689
Jan	-205	0	-987	-168	0	-1 155	4	0	4	-1 357	-4	-6	-10	-1 367
Fev	-232	0	-1 735	-242	0	-1 977	8	0	8	-2 201	-4	-6	-10	-2 211
Mar	-254	0	-20	-361	0	-381	11	0	11	-623	-4	-16	-20	-643
Abr	-242	0	449	-303	0	146	13	0	13	-83	-4	-21	-24	-107
Mai	-237	0	402	-221	0	182	17	0	17	-39	-4	-35	-39	-77
Jun	-226	0	-223	-376	0	-599	22	0	22	-803	-4	-33	-37	-840
Jul	-198	0	-1 203	-363	0	-1 565	26	0	26	-1 738	-4	-36	-40	-1 778
Ago	-149	0	803	-537	0	266	32	0	32	149	-43	-44	-87	62
Set	-91	0	-210	-481	0	-691	40	0	40	-742	-44	-55	-99	-841
Out	-119	0	-514	-462	0	-975	46	0	46	-1 049	-22	-73	-95	-1 144
Nov	441	0	-2 165	-383	0	-2 549	51	0	51	-2 057	-28	-56	-84	-2 141
Dez	441	0	1 949	-55	0	1 894	-54	0	-54	1 400	-2	4	3	1 402
05	-653	0	1 952	-9	0	1 943	-55	0	-55	1 235	-202	17	-185	1 050
Jan	-761	0	1 896	-100	0	1 796	-55	0	-55	980	-202	24	-178	802
Fev	-866	0	2 114	37	0	2 151	-55	0	-55	1 230	-204	-18	-222	1 008

1	2	3	4	5	6=3+4+5	7	8	9=7+8	10=1+6+9	11	12	13=11+12	14=10+13
Total	Securities of which:	Loans and deposits <sup>(3)(5)</sup>	Short-term securities	Medium- and long-term securities	Total	Loans <sup>(4)</sup>	Securities	Total	Total	Loans and deposits	Securities	Total	Total
Residents net credit <sup>(2)</sup>									Non-residents net credit <sup>(2)</sup>				
Monetary financial institutions (MFI)			General Government, except Autonomous services and funds			Other sectors							

(1) Inclui as aplicações em títulos. / Includes acquisitions of securities.  
(2) Crédito líquido de depósitos e de aplicações em títulos. / Credit minus deposits and acquisitions of securities.  
(3) Incluem-se, a partir de 2001, os depósitos dos Serviços e fundos autónomos junto do Tesouro. / From the beginning of 2001, it includes deposits of the Autonomous services and funds in the Treasury.  
(4) Incluem-se os empréstimos concedidos pelas Instituições Financeiras Não-Monetárias. / Includes loans granted by Non-Monetary Financial Institutions.  
(5) Recorrendo a informação adicional, foi alterada a repartição das operações de empréstimos e depósitos entre os subsectores da Administração Central - Estado e Serviços e Fundos Autónomos - a partir de Janeiro de 2005, sem consequência no nível de financiamento da Administração Central. / Based on additional information, the split of loans and deposits between the Central Government sub-sectors - State and Autonomous Services and Funds - was changed from January 2005 onwards, with no impact on the financing level of the Central Government.

E.1.3 FINANCIAMENTO DA ADMINISTRAÇÃO REGIONAL E LOCAL <sup>(\*)</sup>(1)

Fluxos acumulados desde o início do ano

REGIONAL AND LOCAL GOVERNMENT FINANCING <sup>(\*)</sup>(1)

Cumulative flows since the beginning of the year

Fonte / Source: Banco de Portugal

10<sup>6</sup> euros

	Crédito líquido de residentes <sup>(2)</sup>									Crédito líquido de não residentes <sup>(2)</sup>				Total
	Instituições financeiras monetárias(IFM)		Administrações Públicas, excepto Administração Regional e Local				Outros sectores			Total	Empréstimos e depósitos	Títulos	Total	
	Total	do qual:	Empréstimos e depósitos <sup>(4)</sup>	Títulos de curto prazo	Títulos de médio e longo prazos <sup>(3)</sup>	Total	Empréstimos <sup>(5)</sup>	Títulos <sup>(3)</sup>	Total					
		Títulos <sup>(3)</sup>												
1	2	3	4	5	6=3+4+5	7	8	9=7+8	10=1+6+9	11	12	13=11+12	14=10+13	
	Total	Securities <sup>(3)</sup> of which:	Loans and deposits <sup>(4)</sup>	Short-term securities	Medium-and long-term securities <sup>(3)</sup>	Total	Loans <sup>(5)</sup>	Securities <sup>(3)</sup>	Total	Total	Loans and deposits	Securities	Total	Total
Residents net credit <sup>(2)</sup>										Non-residents net credit <sup>(2)</sup>				
<b>00</b>	126	-191	0	0	-4	-4	28	205	233	355	-6	1	-5	350
<b>01</b>	607	-34	-14	0	-1	-15	-25	-10	-35	557	33	76	108	666
<b>02</b>	463	1	-5	0	0	-5	-15	-7	-22	436	68	13	81	517
<b>03</b>														
Nov	255	0	3	0	-16	-13	10	-12	-3	240	42	125	167	407
Dez	452	2	15	0	-16	-1	10	-16	-6	445	34	132	165	610
<b>04</b>														
Jan	-69	2	-5	0	0	-5	-2	-2	-4	-79	-2	-4	-5	-85
Fev	95	16	-19	-15	0	-34	-4	-16	-20	41	34	5	38	80
Mar	183	38	-24	-5	0	-29	-7	-38	-46	108	43	6	50	158
Abr	154	38	4	-20	0	-16	-8	-38	-46	92	44	8	52	144
Mai	11	38	-8	-15	0	-23	-8	-38	-46	-58	52	-24	28	-31
Jun	147	38	-27	0	0	-27	-8	-40	-47	73	46	5	51	124
Jul	138	38	-20	-6	0	-25	-9	-40	-48	65	45	16	61	126
Ago	186	88	-15	0	0	-15	-10	-90	-99	72	44	17	61	133
Set	-37	38	-20	0	0	-20	-11	-40	-50	-107	42	11	52	-55
Out	-96	37	-14	-34	0	-48	-3	-39	-41	-186	42	14	56	-130
Nov	5	38	-10	-13	0	-22	-2	-39	-41	-59	40	21	61	2
Dez	9	39	-29	0	0	-29	-4	-42	-46	-66	31	9	40	-26
<b>05</b>														
Jan	107	0	2	-28	0	-26	-4	0	-4	77	0	-31	-31	46
Fev	148	0	27	-63	0	-36	-4	0	-4	108	-1	-34	-35	73
Mar	275	1	29	-67	0	-38	-4	-1	-4	233	-2	-24	-27	206
Abr	163	1	11	-116	0	-105	-5	-1	-6	52	-2	-23	-25	27

(\*) Este quadro é obtido por soma simples dos Quadros E.1.3.1 e E.1.3.2./ This table is obtained as the sum of Tables E.1.3.1 e E.1.3.2.

(1) Inclui aplicações em títulos excepto as transacções em acções e outras participações emitidas por residentes./ Includes acquisitions of securities, excluding transactions in shares and other equity issued by residents.

(2) Crédito líquido de depósitos e de aplicações em títulos./ Credit minus deposits and acquisitions of securities.

(3) Consideram-se as assunções de passivos deste subsector pelo Estado (redução do financiamento da Administração Regional e Local com correspondência em aumento do financiamento do Estado)/ Includes debt assumptions of this subsector by the State (a decrease in the Regional and Local Government financing versus an increase in the State financing).

(4) Incluem-se, a partir de 2001, os depósitos da Administração Regional junto do Tesouro./ From the beginning of 2001, it includes deposits of the Regional government in the Treasury.

(5) Incluem-se os empréstimos concedidos pelas Instituições Financeiras Não-Monetárias./ Includes loans granted by Non-Monetary Financial Institutions.

E.1.3.1 FINANCIAMENTO DA ADMINISTRAÇÃO REGIONAL <sup>(1)</sup>

Fluxos acumulados desde o início do ano

REGIONAL GOVERNMENT FINANCING <sup>(1)</sup>

Cumulative flows since the beginning of the year

Fonte / Source: Banco de Portugal

10<sup>6</sup> euros

	Crédito líquido de residentes <sup>(2)</sup>									Crédito líquido de não residentes <sup>(2)</sup>				Total
	Instituições financeiras monetárias(IFM)		Administrações Públicas, excepto Administração Regional				Outros sectores			Total	Empréstimos e depósitos	Títulos	Total	
	Total	do qual:	Empréstimos e depósitos <sup>(4)</sup>	Títulos de curto prazo	Títulos de médio e longo prazos <sup>(3)</sup>	Total	Empréstimos <sup>(5)</sup>	Títulos <sup>(3)</sup>	Total					
		Títulos <sup>(3)</sup>												
1	2	3	4	5	6=3+4+5	7	8	9=7+8	10=1+6+9	11	12	13=11+12	14=10+13	
	Total	Securities <sup>(3)</sup> of which:	Loans and deposits <sup>(4)</sup>	Short-term securities	Medium-and long-term securities <sup>(3)</sup>	Total	Loans <sup>(5)</sup>	Securities <sup>(3)</sup>	Total	Total	Loans and deposits	Securities	Total	Total
Residents net credit <sup>(2)</sup>										Non-residents net credit <sup>(2)</sup>				
<b>00</b>	-206	-181	0	0	-4	-4	0	210	210	0	-1	0	-1	-1
<b>01</b>	35	-18	-14	0	-1	-15	2	-23	-21	-1	-3	91	88	88
<b>02</b>	72	2	-5	0	0	-5	-1	-2	-3	63	22	0	22	86
<b>03</b>														
Nov	-22	-1	3	0	-16	-13	2	-7	-5	-40	-3	156	153	114
Dez	-38	1	15	0	-16	-1	2	-9	-6	-45	-3	156	153	108
<b>04</b>														
Jan	-44	3	-5	0	0	-5	0	-3	-2	-52	0	-2	-2	-54
Fev	24	16	-19	-15	0	-34	-2	-16	-18	-28	34	0	34	6
Mar	74	38	-24	-5	0	-29	-2	-38	-41	3	43	0	43	47
Abr	54	38	4	-20	0	-16	-2	-38	-41	-3	44	0	44	41
Mai	65	38	-8	-15	0	-23	-2	-38	-40	2	44	0	44	45
Jun	95	38	-27	0	0	-27	-2	-38	-40	28	43	0	43	71
Jul	102	38	-20	-6	0	-25	-1	-38	-40	37	44	0	44	81
Ago	152	88	-15	0	0	-15	-2	-88	-90	47	44	0	44	91
Set	89	38	-20	0	0	-20	-2	-38	-40	28	43	0	43	71
Out	45	37	-14	-34	0	-48	-2	-37	-39	-42	43	0	43	1
Nov	74	38	-10	-13	0	-22	-2	-38	-40	13	41	0	41	54
Dez	11	39	-29	0	0	-29	-3	-39	-41	-59	42	0	42	-18
<b>05</b>														
Jan	-4	0	2	-28	0	-26	0	0	0	-31	1	0	1	-30
Fev	-30	0	27	-63	0	-36	0	0	0	-67	1	0	1	-66
Mar	46	0	29	-67	0	-38	-1	0	-1	8	0	0	8	8
Abr	-28	0	11	-116	0	-105	0	0	-1	-133	0	0	0	-133

(1) Inclui aplicações em títulos excepto as transacções em acções e outras participações emitidas por residentes./ Includes acquisitions of securities, excluding transactions in shares and other equity issued by residents.

(2) Crédito líquido de depósitos e de aplicações em títulos./ Credit minus deposits and acquisitions of securities.

(3) Consideram-se as assunções de passivos deste subsector pelo Estado (redução do financiamento da Administração Regional com correspondência em aumento do financiamento do Estado)/ Includes debt assumptions of this subsector by the State (a decrease in the Regional Government financing versus an increase in the State financing).

(4) Incluem-se, a partir de 2001, os depósitos da Administração Regional junto do Tesouro./ From the beginning of 2001, it includes deposits of the Regional Government in the Treasury.

(5) Incluem-se os empréstimos concedidos pelas Instituições Financeiras Não-Monetárias./ Includes loans granted by Non-Monetary Financial Institutions.

**E.1.3.2 FINANCIAMENTO DA ADMINISTRAÇÃO LOCAL<sup>(1)</sup>**  
Fluxos acumulados desde o início do ano

**LOCAL GOVERNMENT FINANCING<sup>(1)</sup>**  
Cumulative flows since the beginning of the year

Fonte / Source: Banco de Portugal

10<sup>6</sup> euros

	Crédito líquido de residentes <sup>(2)</sup>									Crédito líquido de não residentes <sup>(2)</sup>			Total	
	Instituições financeiras monetárias (IFM)		Administrações Públicas, excepto Administração Local				Outros sectores			Total	Empréstimos e depósitos	Títulos		Total
	Total	do qual:	Empréstimos e depósitos	Títulos de curto prazo	Títulos de médio e longo prazos	Total	Empréstimos <sup>(3)</sup>	Títulos	Total					
		Títulos												
1	2	3	4	5	6=3+4+5	7	8	9=7+8	10=1+6+9	11	12	13=11+12	14=10+13	
00	332	-10	0	0	0	0	28	-5	23	355	-6	1	-4	351
01	572	-16	0	0	0	0	-27	13	-14	558	35	-15	20	578
02	391	-1	0	0	0	0	-14	-5	-18	372	46	13	59	431
03	Nov	278	1	0	0	0	7	-5	2	280	45	-31	14	293
	Dez	490	1	0	0	0	7	-7	0	490	36	-24	12	502
04	Jan	-25	0	0	0	0	-2	0	-2	-27	0	-4	-4	-31
	Fev	71	0	0	0	0	-2	0	-2	69	0	5	5	74
	Mar	109	0	0	0	0	-5	0	-5	105	0	6	6	111
	Abr	100	0	0	0	0	-5	0	-5	94	0	8	8	103
	Mai	-54	0	0	0	0	-5	0	-5	-60	8	-24	-16	-76
	Jun	52	0	0	0	0	-6	-1	-7	45	3	5	8	53
	Jul	36	0	0	0	0	-7	-1	-9	27	1	16	18	45
	Ago	34	0	0	0	0	-8	-1	-9	25	0	17	17	42
	Set	-125	0	0	0	0	-8	-1	-10	-135	-2	11	9	-126
	Out	-141	0	0	0	0	-1	-1	-2	-143	-2	14	12	-131
	Nov	-69	0	0	0	0	0	-1	-2	-71	-1	21	19	-52
	Dez	-2	0	0	0	0	-1	-3	-4	-7	-11	9	-2	-8
05	Jan	112	0	0	0	0	-4	0	-4	107	-1	-31	-32	76
	Fev	179	0	0	0	0	-3	0	-4	175	-2	-34	-36	139
	Mar	229	1	0	0	0	-3	-1	-4	225	-3	-24	-27	198
	Abr	191	1	0	0	0	-5	-1	-5	186	-3	-23	-25	160

1	2	3	4	5	6=3+4+5	7	8	9	10=1+6+9	11	12	13=11+12	14=10+13
Total	Securities of which:	Loans and deposits	Short-term securities	Medium-and long-term securities	Total	Loans <sup>(3)</sup>	Securities	Total	Total	Loans and deposits	Securities	Total	Total
Monetary financial institutions (MFI)		General Government, except Local Government				Other sectors			Total	Non-residents net credit <sup>(2)</sup>		Total	
Residents net credit <sup>(2)</sup>									Non-residents net credit <sup>(2)</sup>				

- (1) Inclui aplicações em títulos excepto as transacções em acções e outras participações emitidas por residentes. / Includes acquisitions of securities, excluding transactions in shares and other equity issued by residents.  
(2) Crédito líquido de depósitos e de aplicações em títulos. / Credit minus deposits and acquisitions of securities.  
(3) Incluem-se os empréstimos concedidos pelas Instituições Financeiras Não-Monetárias. / Includes loans granted by Non-Monetary Financial Institutions.

**E.1.4 FINANCIAMENTO DOS FUNDOS DE SEGURANÇA SOCIAL<sup>(1)</sup>**  
Fluxos acumulados desde o início do ano

**SOCIAL SECURITY FUNDS FINANCING<sup>(1)</sup>**  
Cumulative flows since the beginning of the year

Fonte / Source: Banco de Portugal

10<sup>6</sup> euros

	Crédito líquido de residentes <sup>(2)</sup>									Crédito líquido de não residentes <sup>(2)</sup>			Total	
	Instituições financeiras monetárias (IFM)		Administrações Públicas, excepto Fundos de Segurança Social				Outros sectores			Total	Empréstimos e depósitos	Títulos		Total
	Total	do qual:	Empréstimos e depósitos <sup>(3)</sup>	Títulos de curto prazo	Títulos de médio e longo prazos	Total	Empréstimos <sup>(4)</sup>	Títulos	Total					
		Títulos												
1	2	3	4	5	6=3+4+5	7	8	9=7+8	10=1+6+9	11	12	13=11+12	14=10+13	
00	-217	0	0	-6	58	52	0	0	0	-165	0	6	6	-159
01	-69	0	-40	6	283	249	0	0	0	180	0	209	209	390
02	-347	0	40	-110	-348	-418	0	0	0	-765	0	-403	-403	-1 168
03	Nov	-479	0	-1	90	-269	-180	0	0	-659	0	-285	-285	-944
	Dez	-235	0	-13	-229	-807	-1 049	0	0	-1 284	0	-275	-275	-1 560
04	Jan	-160	0	13	110	-14	109	0	0	-51	0	-125	-125	-176
	Fev	-167	0	13	60	-37	36	0	0	-131	0	-134	-134	-265
	Mar	-157	0	13	199	-185	0	0	0	-131	0	-217	-217	-347
	Abr	-212	0	13	140	-266	-113	0	0	-324	0	-227	-227	-552
	Mai	-407	0	13	193	-272	-66	0	0	-474	0	-208	-208	-681
	Jun	-505	0	13	166	-204	-25	0	0	-530	0	-220	-220	-750
	Jul	186	0	13	133	-234	-87	0	0	99	0	-237	-237	-138
	Ago	-15	0	13	215	-336	-108	0	0	-123	0	-259	-259	-382
	Set	-21	0	13	191	-325	-121	0	0	-142	0	-243	-243	-385
	Out	-149	0	12	220	-408	-175	0	0	-325	0	-264	-264	-589
	Nov	-101	0	13	318	-545	-213	0	0	-315	0	-164	-164	-479
	Dez	12	0	-36	-770	-1 493	-2 299	0	0	-2 287	0	-73	-73	-2 360
05	Jan	-400	0	-175	1 073	-660	238	0	0	-162	0	-11	-11	-173
	Fev	-428	0	49	1 015	-753	311	0	0	-117	0	-167	-167	-284
	Mar	-711	0	49	1 091	-940	200	0	0	-510	0	-142	-142	-652
	Abr	-399	0	49	1 089	-1 001	137	0	0	-263	-342	129	-213	-476

1	2	3	4	5	6=3+4+5	7	8	9=7+8	10=1+6+9	11	12	13=11+12	14=10+13
Total	Securities of which:	Loans and deposits <sup>(3)</sup>	Short-term securities	Medium-and long-term securities	Total	Loans <sup>(4)</sup>	Securities	Total	Total	Loans and deposits	Securities	Total	Total
Monetary financial institutions (MFI)		Public Administration except Social Security funds				Other sectors			Total	Non-residents net credit <sup>(2)</sup>		Total	
Residents net credit <sup>(2)</sup>									Non-residents net credit <sup>(2)</sup>				

- (1) Inclui as aplicações em títulos. / Includes acquisitions of securities.  
(2) Crédito líquido de depósitos e de aplicações em títulos. / Credit minus deposits and acquisitions of securities.  
(3) Incluem-se, a partir de 2001, os depósitos dos Fundos de Segurança Social junto do Tesouro. / From the beginning of 2001, it includes deposits of the Social Security funds in the Treasury.  
(4) Incluem-se, os empréstimos concedidos pelas Instituições Financeiras Não-Monetárias. / Includes loans granted by Non-Monetary Financial Institutions.



E.1.5 DÍVIDA DIRECTA DO ESTADO<sup>(1)</sup>

(continua)

Posições em fim de período

Fonte / Source: Instituto de Gestão do Crédito Público e Banco de Portugal

DIRECT STATE DEBT<sup>(1)</sup>

(to be continued)

End of period positions

10<sup>6</sup>euros

Dívida em moeda de países da área do euro													
1	dos quais:			Médio e longo prazos	dos quais:			Total	Certificados de Aforro	Capitalização acumulada	Outros empréstimos	Total	
	Bilhetes do Tesouro	CEDIC	Papel comercial		Obrigações do Tesouro (Taxa fixa)	Obrigações do Tesouro (rendimento variável)	Com vencimento no prazo de 1 ano						
													2
00	710	0	385	325	46 018	39 948	6 013	3 691	46 729	13 672	4 752	1 873	62 274
01	1 398	0	573	825	49 703	45 914	3 770	3 290	51 100	14 743	5 104	1 705	67 549
02	1 432	0	1 432	0	57 925	55 905	2 003	5 560	59 357	15 537	5 366	1 926	76 819
03 Dez	5 797	4 234	1 562	0	59 049	58 097	936	6 013	64 846	15 854	5 562	1 585	82 286
04 Jan	7 084	5 481	1 603	0	58 569	57 617	936	5 632	65 653	15 886	5 569	1 590	83 129
Fev	7 637	5 881	1 757	0	57 762	57 043	703	5 879	65 400	15 878	5 577	1 555	82 832
Mar	6 992	5 035	1 956	0	58 560	57 843	700	5 884	65 552	15 853	5 583	1 541	82 946
Abr	7 867	5 795	2 072	0	58 545	57 828	700	5 869	66 412	15 824	5 593	1 550	83 786
Mai	8 814	6 895	1 918	0	59 034	58 317	700	5 566	67 848	15 807	5 603	1 545	85 200
Jun	9 128	7 295	1 833	0	59 764	59 097	650	6 323	68 893	15 802	5 613	1 545	86 240
Jul	8 504	6 432	2 073	0	61 936	61 597	322	5 995	70 440	15 814	5 626	1 548	87 802
Ago	9 626	7 551	2 075	0	58 103	57 764	322	2 164	67 729	15 842	5 637	2 832	86 403
Set	11 051	8 777	2 273	0	58 900	58 564	319	2 167	69 951	15 860	5 648	2 481	88 292
Out	12 041	9 828	2 214	0	58 772	58 436	319	7 192	70 814	15 878	5 666	1 934	88 626
Nov	11 190	9 123	2 067	0	59 667	59 331	319	7 188	70 857	15 880	5 676	2 597	89 335
Dez	12 711	10 321	2 390	0	59 660	59 324	319	7 199	72 371	15 903	5 690	2 290	90 564
05 Jan	11 813	9 773	2 040	0	60 111	59 821	274	6 754	71 924	15 960	5 704	3 924	91 808
Fev	13 007	10 981	2 026	0	62 046	61 806	223	6 504	75 052	15 979	5 715	1 569	92 600
Mar	12 235	10 102	2 133	0	61 731	61 494	220	6 202	73 966	15 977	5 727	2 645	92 588
Abr	13 355	11 305	2 050	0	62 828	62 591	220	6 202	76 182	15 989	5 741	1 542	93 713
Mai	12 725	10 558	2 167	0	63 797	63 562	220	6 095	76 523	15 997	5 752	1 535	94 054

1	2	3	4	5	6	7	8	9=1+5	10	11	12	13=9+10+12
Short-term	Treasury bills	CEDIC	Commercial paper	Medium- and long-term	Treasury bonds (fixed rate)	Treasury bonds (indexed rate)	With redemption within 1 year	Total	Savings certificates	Accrued interests	Other loans	Total
of which:				of which:				Total		of which:		Total
Securities										of which:		Total
Debt in euro area currencies												

E.1.5 DÍVIDA DIRECTA DO ESTADO<sup>(1)</sup>

(continuação)

Posições em fim de período

Fonte / Source: Instituto de Gestão do Crédito Público e Banco de Portugal

DIRECT STATE DEBT<sup>(1)</sup>

(continued)

End of period positions

10<sup>6</sup>euros

Dívida em moedas de países fora da área do euro								Por memória:	
Títulos				Outros empréstimos	Total	Total	Depósitos do Estado		
Curto prazo	Médio e longo prazos		dos quais:						
14	15	16		17	18=14+15+17	19=13+18	20		
			Com vencimento no prazo de um ano						
00	161	3 496		171	251	3 909	3 702		
01	1 401	3 383		694	143	4 927	2 114		
02	286	2 298		954	80	2 665	3 290		
03 Dez	0	1 153		792	16	1 169	3 054		
04 Jan	0	1 179		807	17	1 196	2 981		
Fev	0	1 177		805	16	1 193	2 448		
Mar	0	1 201		818	17	1 218	1 539		
Abr	0	1 211		837	17	1 228	1 673		
Mai	0	1 196		820	17	1 212	2 752		
Jun	0	1 197		823	17	1 214	2 913		
Jul	0	1 206		831	17	1 223	3 435		
Ago	0	1 198		826	17	1 215	1 855		
Set	0	364		0	16	381	1 249		
Out	0	364		0	16	380	1 218		
Nov	0	362		0	15	377	1 493		
Dez	0	356		0	15	371	2 685		
05 Jan	0	365		0	16	381	1 859		
Fev	0	362		0	15	378	2 599		
Mar	0	362		0	16	378	1 110		
Abr	0	368		0	16	384	1 662		
Mai	0	371		0	17	388	.		

14	15	16	17	18=14+15+17	19=13+18	20
Short-term	Medium- and long-term		With redemption within one year	Other loans	Total	Total
of which:						
Securities				Total		Total
Debt in non-euro area currencies						Memo items:

(1) Os saldos em dívida, incluindo os relativos aos instrumentos emitidos a desconto, encontram-se ao valor nominal./ Outstanding amounts, including those of instruments issued at discount, are at nominal value.

E.2 Receitas e despesas do Estado e da Segurança Social

*E.2 State and Social Security revenue and expenditure*



E.2.1 RECEITAS E DESPESAS DO ESTADO<sup>(1)(2)</sup>  
(continua)  
Valores acumulados desde o início do ano

STATE REVENUE AND EXPENDITURE<sup>(1)(2)</sup>  
(to be continued)  
Cumulative figures since the beginning of the year

Fonte / Source: Direcção-Geral do Orçamento

10<sup>6</sup> euros

	Receitas correntes								Receitas de capital (3)	Recursos próprios da União Europeia	Reposições não abatidas	Receitas totais	
	Impostos directos	dos quais:		Impostos indirectos	dos quais:		Outras	das quais:					
		IRS	IRC		IVA	Imposto sobre produtos petrolíferos							Rendimentos de propriedade
1	2	3	4	5	6	7	8	9=1+4+7	10	11	12	13=9+10+11+12	
<b>00</b>	11 316	6 740	4 470	14 373	8 673	2 114	1 253	427	26 943	708	204	478	28 332
<b>01</b>	11 338	7 164	4 077	14 843	8 966	2 146	1 531	404	27 711	192	181	268	28 352
<b>02</b>	11 898	7 258	4 431	16 611	9 957	2 745	1 786	554	30 295	1 295	141	228	31 959
<b>03</b>	Dez 11 255	7 379	3 768	17 338	10 562	2 946	2 057	485	30 650	602	134	127	31 514
<b>04</b>	Jan 800	750	46	1 430	854	241	125	5	2 355	6	13	88	2 461
	Fev 1 563	1 384	176	3 175	2 185	449	245	9	4 982	9	27	100	5 118
	Mar 2 411	2 031	373	3 967	2 504	678	375	14	6 752	15	39	139	6 946
	Abr 3 185	2 681	496	5 042	2 982	940	575	65	8 803	19	55	148	9 024
	Mai 5 103	3 408	1 684	6 811	4 187	1 187	779	111	12 693	25	71	149	12 937
	Jun 5 968	4 280	1 662	8 072	4 787	1 426	977	204	15 017	25	87	150	15 279
	Jul 7 218	4 636	2 543	9 330	5 466	1 680	1 160	218	17 707	36	100	154	17 997
	Ago 7 228	4 588	2 597	11 210	6 759	1 955	1 216	224	19 654	45	114	153	19 965
	Set 7 656	4 801	2 810	12 506	7 505	2 216	1 438	319	21 600	51	124	154	21 929
	Out 8 715	5 688	3 011	13 731	8 136	2 467	1 518	322	23 964	72	136	156	24 328
	Nov 9 591	6 457	3 117	15 584	9 437	2 710	1 792	423	26 967	99	147	179	27 392
	Dez 11 381	7 464	3 898	17 067	10 352	2 963	2 151	553	30 598	237	157	188	31 160
<b>05</b>	Jan 938	834	101	1 396	628	260	111	4	2 446	4	11	151	2 611
	Fev 1 670	1 487	180	3 585	2 356	500	205	5	5 460	7	24	151	5 642
	Mar 2 463	2 118	339	4 532	2 835	727	309	6	7 305	16	34	143	7 497
	Abr 3 345	2 787	549	5 763	3 460	988	496	17	9 604	39	48	147	9 837
	Mai 5 171	3 543	1 616	7 545	4 695	1 214	662	59	13 377	37	63	149	13 626

1	2	3	4	5	6	7	8	9=1+4+7	10	11	12	13=9+10+11+12
Direct taxes	Personal income tax	Corporate income tax	Indirect taxes	Value added tax	Tax on oil products	Other	Property income	Total	Capital revenue (3)	European Union own resources	Refunds not deducted from over-payments	Total revenue
of which:		of which:		of which:		of which:		Current revenue				

E.2.1 RECEITAS E DESPESAS DO ESTADO<sup>(1)</sup>  
(continuação)  
Valores acumulados desde o início do ano

STATE REVENUE AND EXPENDITURE<sup>(1)</sup>  
(continued)  
Cumulative figures since the beginning of the year

Fonte / Source: Direcção-Geral do Orçamento

10<sup>6</sup> euros

	Despesas correntes <sup>(4)</sup>							Despesas de capital <sup>(4)</sup>					Despesas totais	Saldo
	Pessoal	Bens e serviços	Juros e outros encargos	Subsídios	Transfêrências correntes	Outras despesas correntes	Total	Aquisição de bens de capital	Transfêrências de capital <sup>(5)</sup>	Outras despesas de capital	Total			
												20=14+...+19		
14	15	16	17	18	19	20=14+...+19	21	22	23	24=21+22+23	25=20+24	26=13-25		
<b>00</b>	9 979	1 213	3 526	617	12 229	250	27 814	531	4 892	23	5 446	33 260	-4 928	
<b>01</b>	10 758	1 121	3 766	616	12 956	235	29 451	624	3 317	23	3 965	33 415	-5 064	
<b>02</b>	12 052	1 220	3 828	775	15 587	228	33 689	467	3 274	22	3 763	37 451	-5 493	
<b>03</b>	Dez 12 245	1 057	4 030	847	14 613	304	33 096	612	2 782	21	3 415	36 511	-4 997	
<b>04</b>	Jan 964	34	104	26	1 529	21	2 677	12	2 295	6	312	2 989	-528	
	Fev 1 904	86	624	55	2 851	53	5 572	27	452	10	489	6 061	-943	
	Mar 2 864	171	730	80	4 106	73	8 024	58	789	10	858	8 882	-1 936	
	Abr 3 832	243	850	149	5 421	94	10 588	122	1 072	11	1 205	11 792	-2 768	
	Mai 4 860	327	1 245	172	6 707	121	13 432	156	1 250	13	1 419	14 851	-1 913	
	Jun 6 276	421	2 181	200	8 040	128	17 246	182	1 462	13	1 657	18 903	-3 624	
	Jul 7 404	518	2 619	350	9 383	152	20 425	250	1 767	14	2 030	22 455	-4 458	
	Ago 8 333	600	2 987	419	10 669	171	23 179	298	1 952	15	2 255	25 434	-5 469	
	Set 9 253	723	3 381	463	11 798	191	25 810	314	2 124	17	2 455	28 265	-6 336	
	Out 10 164	808	3 633	517	13 171	211	28 504	379	2 552	18	2 949	31 453	-7 125	
	Nov 11 979	908	3 763	566	14 488	248	31 952	440	2 758	21	3 218	35 171	-7 778	
	Dez 13 113	1 177	3 741	712	18 038	296	37 078	621	4 011	22	4 654	41 732	-10 572	
<b>05</b>	Jan 1 030	33	127	11	1 298	19	2 518	7	152	1	159	2 677	-66	
	Fev 2 009	92	613	36	2 917	25	5 692	41	356	6	403	6 096	-454	
	Mar 3 037	168	735	47	4 233	76	8 295	82	628	10	720	9 016	-1 519	
	Abr 3 983	257	848	58	5 495	100	10 741	168	899	11	1 078	11 819	-1 982	
	Mai 4 977	338	1 340	144	6 796	118	13 711	198	1 110	13	1 320	15 032	-1 405	

14	15	16	17	18	19	20=14+...+19	21	22	23	24=21+22+23	25=20+24	26=13-25
Employees	Goods and services	Interests	Subsidies	Current transfers	Other current expenditure	Total	Purchase of capital goods	Capital transfers <sup>(5)</sup>	Other capital expenditure	Total	Total expenditure	Balance
Current expenditure <sup>(4)</sup>							Capital expenditure <sup>(4)</sup>					

(1) Excluindo operações financeiras / Excluding financial operations.

(2) Despesa total, incluindo o pagamento de despesas de anos anteriores / Total expenditure, including the payment of expenses from previous years.

(3) Excluem-se os activos financeiros e os saldos da gerência anterior / Excluding financial assets and balances from the previous years.

(4) Despesas do Estado segundo a classificação económica. Os valores intra-anuais referem-se a despesas autorizadas / State expenditures by economic classification. Intra-annual figures refer to authorized expenditures.

(5) Inclui transferências para o Fundo de Regularização da Dívida Pública (FRDP) / Including transfers to the Public Debt Regularization Fund (FRDP).

**E.2.2 RECEITAS E DESPESAS DA SEGURANÇA SOCIAL - INSTITUTO DE GESTÃO FINANCEIRA DA SEGURANÇA SOCIAL (1)(2)**  
(continua)

**SOCIAL SECURITY REVENUE AND EXPENDITURE - INSTITUTO DE GESTÃO FINANCEIRA DA SEGURANÇA SOCIAL (1)(2)**  
(to be continued)

Valores acumulados desde o início do ano

Cumulative figures since the beginning of the year

Fonte / Source: Direcção-Geral do Orçamento

10<sup>6</sup> euros

		Receitas										
		Receitas correntes							Receitas de capital	Total		
		Contribuições e cotizações	Adicional ao IVA	Transferências correntes			Outras	Total				
				Ministério da Segurança Social da Família e da Criança	Fundo Social Europeu	Outras			Outras	Total	Receitas de capital	Total
		1	2	3	4	5	6	7=1+...+6	8	9=7+8		
00												
01		9 602	484	2 506	452	129	129	13 301	250	13 551		
02		10 161	503	3 312	626	176	302	15 080	38	15 118		
03	Nov	9 089	620	3 178	676	182	348	14 093	34	14 127		
	Dez	10 448	676	3 467	717	216	363	15 887	37	15 924		
04	Jan	1 024	46	289	62	3	6	1 429	1	1 430		
	Fev	1 802	92	688	61	15	16	2 674	2	2 676		
	Mar	2 585	138	1 032	187	27	24	3 993	3	3 996		
	Abr	3 373	184	1 375	211	43	50	5 235	3	5 238		
	Mai	4 186	230	1 720	222	79	77	6 513	4	6 517		
	Jun	5 015	275	2 063	222	107	146	7 828	12	7 840		
	Jul	5 945	321	2 407	500	151	339	9 663	14	9 677		
	Ago	6 872	367	2 751	615	170	317	11 093	18	11 111		
	Set	7 729	413	3 095	629	166	353	12 385	22	12 406		
	Out	8 518	459	3 439	655	191	375	13 637	23	13 660		
	Nov	9 326	505	3 783	785	208	404	15 011	24	15 035		
	Dez	10 386	551	4 127	807	253	621	16 745	27	16 772		
05	Jan	1 060	49	376	0	11	11	1 507	1	1 508		
	Fev	1 864	99	751	0	37	27	2 778	1	2 779		
	Mar	2 680	148	1 127	0	72	43	4 070	2	4 072		
	Abr	3 498	197	1 502	111	84	60	5 453	3	5 456		

1	2	3	4	5	6	7=1+...+6	8	9=7+8
Contributions	Value Added Tax	Ministry of the Social Security, Family and Child	European Social Fund	Other	Other	Total	Capital revenue	Total
Current transfers								
Current revenue								
Revenue								

**E.2.2 RECEITAS E DESPESAS DA SEGURANÇA SOCIAL - INSTITUTO DE GESTÃO FINANCEIRA DA SEGURANÇA SOCIAL (1)(2)**  
(continuação)

**SOCIAL SECURITY REVENUE AND EXPENDITURE - INSTITUTO DE GESTÃO FINANCEIRA DA SEGURANÇA SOCIAL (1)(2)**  
(continued)

Valores acumulados desde o início do ano

Cumulative figures since the beginning of the year

Fonte / Source: Direcção-Geral do Orçamento

10<sup>6</sup> euros

		Despesas													Saldo	
		Despesas correntes										Despesas de capital	Total			
		Pensões			Subsídio de desemprego	Subsídio familiar a crianças e jovens	Subsídio por doença	Rendimento social de inserção	Outras prestações	Acção social	Acções de formação profissional				Outras despesas correntes (3)	Total
		Velhice	Invalidez	Sobrevivência								13	14	15		
		10	11	12	13	14	15	16	17	18	19	20	21=10+...+20	22	23=21+22	24=9-23
00																
01		5 360	1 226	1 143	870	485	468	244	400	981	595	901	12 671	1 101	13 772	-221
02		5 912	1 267	1 254	1 090	528	465	232	437	1 103	991	923	14 201	74	14 276	842
03	Nov	5 470	1 106	1 150	1 355	510	442	224	439	1 041	786	853	13 374	48	13 423	704
	Dez	6 408	1 291	1 344	1 490	565	482	244	482	1 153	811	949	15 217	76	15 293	630
04	Jan	486	95	101	136	41	45	20	38	86	162	80	1 289	1	1 291	139
	Fev	978	189	202	274	84	88	39	83	178	191	150	2 456	4	2 460	216
	Mar	1 470	286	304	419	132	130	60	123	273	256	221	3 673	5	3 679	317
	Abr	1 950	381	406	566	188	150	80	175	367	337	309	4 909	8	4 917	321
	Mai	2 444	476	509	703	238	189	101	231	473	402	377	6 142	18	6 160	357
	Jun	2 945	571	613	837	291	238	119	290	588	489	444	7 427	20	7 447	392
	Jul	3 934	757	817	970	348	289	140	345	691	652	548	9 491	27	9 518	159
	Ago	4 478	855	925	1 102	397	323	160	340	801	876	618	10 876	29	10 905	206
	Set	4 986	949	1 029	1 240	455	363	179	377	899	914	691	12 082	34	12 116	290
	Out	5 503	1 047	1 135	1 379	508	403	199	416	1 004	936	760	13 291	33	13 324	336
	Nov	6 020	1 142	1 253	1 523	556	447	219	460	1 109	954	846	14 530	41	14 571	464
	Dez	7 051	1 336	1 492	1 666	601	490	242	489	1 235	969	926	16 497	66	16 563	209
05	Jan	552	99	88	149	47	42	24	56	91	178	70	1 394	6	1 401	107
	Fev	1 116	200	178	293	97	81	45	93	195	213	154	2 665	10	2 675	104
	Mar	1 678	297	267	444	147	124	68	135	303	237	229	3 930	12	3 942	130
	Abr	2 225	394	376	594	196	174	91	179	410	307	303	5 250	15	5 265	191

(1) Excluindo operações financeiras / Excluding financial operations.

(2) Inclui sobretudo o regime de segurança social do sector privado / Includes mainly the private sector social security scheme.

(3) Inclui outras despesas, transferências e subsídios correntes / Includes other expenditure, transfers and current allowances.

## **F. Contas Nacionais Financeiras**

*F. National Financial Accounts*



F.1 Contas nacionais financeiras - Transacções

*F.1 National financial accounts - Transactions*



**F.1.1.1 CONTAS NACIONAIS FINANCEIRAS - TRANSACÇÕES**  
**Sector institucional e instrumento financeiro - 2000**  
**Valores consolidados**

Fonte / Source: Banco de Portugal

**NATIONAL FINANCIAL ACCOUNTS - TRANSACTIONS**  
**Institutional sector and financial instrument - 2000**  
**Consolidated values**

10<sup>6</sup> euros

	Código SEC 95	Total da Economia (S.1)			Sociedades Não Financeiras (S.1.1)			Sociedades Financeiras (S.1.2)			Administrações Públicas (S.1.3)			Particulares (S.1.4+S.1.5)			Resto do Mundo (S.2)					
		Activos	Passivos	Saldo	Activos	Passivos	Saldo	Activos	Passivos	Saldo	Activos	Passivos	Saldo	Activos	Passivos	Saldo	Activos	Passivos	Saldo			
		1	2	3	4	5	6	7	8	9	10	11	12	13	14	15	16	17	18	19		
1	Poupança Financeira.....	B.9	72 576	82 712	-10 136	16 433	26 289	-9 857	42 186	40 760	1 426	-1 070	2 278	-3 348	15 027	13 384	1 643	36 057	25 921	10 136	Net Financial Transactions.....	1
2	por memória: em percentagem do PIB ...																				memo item: as a percentage of GDP ...	2
3	Ouro Monetário e DSE.....	F.1	9	0	9	0	0	0	9	0	9	0	0	0	0	0	-9	0	-9		Monetary Gold and SDR.....	3
4	Numerário e Depósitos.....	F.2	12 774	27 864	-15 089	2 889	0	2 889	2 175	26 727	-24 553	-680	1 136	-1 816	8 390	0	8 390	21 497	6 407	15 089	Currency and Deposits.....	4
5	Numerário.....	F.2.1	-174	-238	64	2	0	2	60	-251	311	0	14	-13	-237	0	-237	0	64	-64	Currency.....	5
6	Depósitos transferíveis e Outros depósitos.....	F.22+F.29	12 948	28 102	-15 153	2 887	0	2 887	2 115	26 979	-24 864	-680	1 123	-1 803	8 627	0	8 627	21 497	6 343	15 153	Transferable deposits and Other deposits.....	6
7	Títulos excepto Acções.....	F.3	7 294	5 939	1 355	2 244	411	1 833	1 534	3 924	-2 390	80	1 604	-1 524	3 435	0	3 435	2 448	3 803	-1 355	Securities other than Shares.....	7
8	Títulos excepto acções excluindo derivados financeiros.....	F.33	7 642	5 939	1 703	2 152	411	1 741	1 776	3 924	-2 147	278	1 604	-1 326	3 435	0	3 435	2 448	4 150	-1 703	Securities other than shares, excluding financial derivatives.....	8
9	De curto prazo.....	F.331	995	1 165	-170	149	1 436	-1 287	847	82	765	-1	-354	354	-2	0	-2	303	132	170	Short-term.....	9
10	De longo prazo.....	F.332	6 647	4 774	1 873	2 003	-1 025	3 028	929	3 841	-2 912	278	1 958	-1 680	3 437	0	3 437	2 145	4 018	-1 873	Long-term.....	10
11	Derivados financeiros.....	F.34	-348	0	-348	91	0	91	-242	0	-242	-197	0	-197	0	0	0	0	-348	348	Financial derivatives.....	11
12	Empréstimos.....	F.4	31 575	30 552	1 024	986	15 796	-14 810	30 750	2 731	28 019	162	-72	234	-323	12 096	-12 420	3 823	4 847	-1 024	Loans.....	12
13	De curto prazo.....	F.41	7 092	5 439	1 654	-17	4 840	-4 857	7 110	66	7 044	0	-4	4	0	537	-537	95	1 749	-1 654	Short-term.....	13
14	De longo prazo.....	F.42	24 483	25 113	-630	1 003	10 956	-9 953	23 641	2 666	20 975	162	-68	230	-323	11 559	-11 882	3 728	3 098	630	Long-term.....	14
15	Acções e outras Participações.....	F.5	13 976	12 101	1 875	8 678	8 731	-53	4 545	3 239	1 306	-1 031	0	-1 031	1 784	132	1 652	7 243	9 118	-1 875	Shares and other Equity.....	15
16	Acções e outras participações excluindo fundos de investimento.....	F.51	14 223	12 440	1 784	8 892	8 731	161	4 549	3 577	972	-1 053	0	-1 053	1 835	132	1 703	7 337	9 120	-1 784	Shares and other equity excluding mutual funds shares.....	16
17	Unidades de participação em fundos de investimento.....	F.52	-247	-338	91	-215	0	-215	-4	-338	334	23	0	23	-51	0	-51	-93	-2	-91	Mutual funds shares.....	17
18	Reservas Técnicas de Seguros.....	F.6	4 025	4 015	10	135	444	-309	26	3 571	-3 545	1	0	1	3 862	0	3 862	17	26	-10	Insurance Technical Reserves.....	18
19	Seguros de vida e fundos de pensões.....	F.61	3 488	3 488	0	0	444	-444	0	3 044	-3 044	0	0	0	3 488	0	3 488	0	0	0	Net equity of households in life insurance & pension funds reserves.....	19
20	Outras.....	F.62	537	527	10	135	0	135	26	527	-501	1	0	1	374	0	374	17	26	-10	Other.....	20
21	Outros Débitos e Créditos.....	F.7	2 922	2 241	681	1 501	907	594	3 146	568	2 578	396	-391	787	-2 121	1 156	-3 278	1 040	1 721	-681	Other Accounts Receivable and Payable.....	21
22	Créditos comerciais e adiantamentos.....	F.71	1 620	1 521	100	1 469	1 072	397	-1	-80	79	1	-25	26	152	554	-402	927	1 027	-100	Trade credits and advances.....	22
23	Outros.....	F.72	1 301	720	582	32	-165	197	3 147	648	2 500	395	-365	760	-2 273	602	-2 875	113	694	-582	Other.....	23

	Code ESA 95	1	2	3	4	5	6	7	8	9	10	11	12	13	14	15	16	17	18		
		Assets	Liabilities	Net	Assets	Liabilities	Net	Assets	Liabilities	Net	Assets	Liabilities	Net	Assets	Liabilities	Net	Assets	Liabilities	Net		
		Total Economy (S.1)			Non-Financial Corporations (S.1.1)			Financial Corporations (S.1.2)			General Government (S.1.3)			Households+NPISH (S.1.4+S.1.5)			Rest of the World (S.2)				

**F.1.1.2 CONTAS NACIONAIS FINANCEIRAS - TRANSAÇÕES**  
**Sector institucional e instrumento financeiro - 2001**  
**Valores consolidados**

**NATIONAL FINANCIAL ACCOUNTS - TRANSACTIONS**  
**Institutional sector and financial instrument - 2001**  
**Consolidated values**

Fonte / Source: Banco de Portugal

10<sup>6</sup> euros

	Código SEC 95	Total da Economia (S.1)			Sociedades Não Financeiras (S.1.1)			Sociedades Financeiras (S.1.2)			Administrações Públicas (S.1.3)			Particulares (S.1.4+S.1.5)			Resto do Mundo (S.2)				
		Activos	Passivos	Saldo	Activos	Passivos	Saldo	Activos	Passivos	Saldo	Activos	Passivos	Saldo	Activos	Passivos	Saldo	Activos	Passivos	Saldo		
		1	2	3	4	5	6	7	8	9	10	11	12	13	14	15	16	17	19		
1	Poupança Financeira.....B.9	68 073	78 929	-10 856	19 469	28 812	-9 343	28 857	28 884	-27	1 329	6 737	-5 408	18 418	14 497	3 922	34 589	23 733	10 856	Net Financial Transactions .....	1
2	por memória: em percentagem do PIB ...			-8.9			-7.6			0.0			-4.4		3.2			8.9	memo item: as a percentage of GDP ...	2	
3	Ouro Monetário e DSE.....F.1	13	0	13	0	0	0	13	0	13	0	0	0	0	0	-13	0	-13	Monetary Gold and SDR .....	3	
4	Numerário e Depósitos.....F.2	6 232	16 845	-10 613	1 912	0	1 912	-927	15 708	-16 635	-1 792	1 137	-2 929	7 039	0	7 039	14 033	3 421	10 613	Currency and Deposits .....	4
5	Numerário.....F.2.1	-907	-914	7	-347	0	-347	29	-922	952	-20	8	-28	-569	0	-569	0	7	-7	Currency .....	5
6	Depósitos transferíveis e Outros depósitos.....F.22+F.29	7 139	17 759	-10 620	2 259	0	2 259	-956	16 631	-17 587	-1 773	1 128	-2 901	7 608	0	7 608	14 033	3 413	10 620	Transferable deposits and Other deposits .....	6
7	Títulos excepto Acções F.3	12 777	13 091	-314	3 878	2 321	1 556	3 923	5 487	-1 564	60	5 283	-5 223	4 916	0	4 916	8 192	7 878	314	Securities other than Shares.....	7
8	Títulos excepto acções excluindo derivados financeiros.....F.33	13 173	13 091	82	3 842	2 321	1 521	4 246	5 487	-1 241	169	5 283	-5 114	4 916	0	4 916	8 192	8 274	-82	Securities other than shares, excluding financial derivatives .....	8
9	De curto prazo.....F.331	2 008	3 434	-1 427	492	1 979	-1 487	2 473	-267	2 740	-152	1 722	-1 874	-806	0	-806	3 110	1 684	1 427	Short-term .....	9
10	De longo prazo.....F.332	11 165	9 657	1 508	3 350	342	3 008	1 773	5 754	-3 981	320	3 561	-3 240	5 722	0	5 722	5 082	6 591	-1 508	Long-term .....	10
11	Derivados financeiros.....F.34	-396	0	-396	36	0	36	-323	0	-323	-109	0	-109	0	0	0	0	-396	396	Financial derivatives .....	11
12	Empréstimos.....F.4	25 566	28 396	-2 830	446	15 809	-15 363	25 030	2 514	22 515	153	765	-611	-63	9 308	-9 370	7 664	4 834	2 830	Loans .....	12
13	De curto prazo.....F.41	4 697	4 388	309	40	3 874	-3 833	4 655	128	4 527	2	362	-360	0	24	-24	-253	56	-309	Short-term .....	13
14	De longo prazo.....F.42	20 869	24 008	-3 139	406	11 936	-11 530	20 375	2 386	17 989	151	403	-251	-63	9 284	-9 347	7 917	4 778	3 139	Long-term .....	14
15	Acções e outras Participações.....F.5	15 501	12 780	2 722	11 564	8 603	2 961	1 181	4 007	-2 826	-80	0	-80	2 837	169	2 667	4 988	7 710	-2 722	Shares and other Equity .....	15
16	Acções e outras participações excluindo fundos de investimento.....F.51	13 250	11 285	1 964	11 438	8 603	2 835	664	2 513	-1 849	-100	0	-100	1 248	169	1 078	5 038	7 002	-1 964	Shares and other equity excluding mutual funds shares .....	16
17	Unidades de participação em fundos investimento.....F.52	2 252	1 494	758	126	0	126	518	1 494	-977	19	0	19	1 589	0	1 589	-49	708	-757	Mutual funds shares .....	17
18	Reservas Técnicas de Seguros.....F.6	4 924	4 858	66	90	374	-284	79	4 484	-4 405	1	0	1	4 755	0	4 755	13	79	-66	Insurance Technical Reserves .....	18
19	Seguros de vida e fundos de pensões.....F.61	4 459	4 459	0	0	374	-374	0	4 085	-4 085	0	0	0	4 459	0	4 459	0	0	0	Net equity of households in life insurance & pension funds reserves	19
20	Outras.....F.62	465	399	66	90	0	90	79	399	-320	1	0	1	296	0	296	13	79	-66	Other .....	20
21	Outros Débitos e Créditos.....F.7	3 060	2 960	100	1 580	1 704	-124	-441	-3 316	2 875	2 988	-447	3 435	-1 066	5 019	-6 086	-289	-189	-101	Other Accounts Receivable and Payable	21
22	Créditos comerciais e adiantamentos F.71	647	669	-22	437	-132	569	32	160	-129	0	-2	3	179	644	-465	-338	-360	22	Trade credits and advances .....	22
23	Outros.....F.72	2 413	2 290	123	1 143	1 836	-693	-473	-3 476	3 003	2 988	-445	3 432	-1 245	4 376	-5 621	48	171	-123	Other .....	23

	Code ESA 95	1	2	3	4	5	6	7	8	9	10	11	12	13	14	15	16	17	18	
		Assets	Liabilities	Net	Assets	Liabilities	Net	Assets	Liabilities	Net	Assets	Liabilities	Net	Assets	Liabilities	Net	Assets	Liabilities	Net	
		Total Economy (S.1)			Non-Financial Corporations (S.1.1)			Financial Corporations (S.1.2)			General Government (S.1.3)			Households+NPISH (S.1.4+S.1.5)			S.2 Rest of the World (S.2)			

**F.1.1.3 CONTAS NACIONAIS FINANCEIRAS - TRANSACÇÕES**  
**Sector institucional e instrumento financeiro - 2002**  
**Valores consolidados**  
 Fonte / Source: Banco de Portugal

**NATIONAL FINANCIAL ACCOUNTS - TRANSACTIONS**  
**Institutional sector and financial instrument -2002**  
**Consolidated values**  
 10<sup>6</sup> euros

	Código SEC 95	Total da Economia (S.1)			Sociedades Não Financeiras (S.1.1)			Sociedades Financeiras (S.1.2)			Administrações Públicas (S.1.3)			Particulares (S.1.4+S.1.5)			Resto do Mundo (S.2)						
		Activos	Passivos	Saldo	Activos	Passivos	Saldo	Activos	Passivos	Saldo	Activos	Passivos	Saldo	Activos	Passivos	Saldo	Activos	Passivos	Saldo				
		1	2	3	4	5	6	7	8	9	10	11	12	13	14	15	16	17	19				
1	Poupança Financeira.....	B.9	44 063	51 470	-7 407	5 246	12 600	-7 355	22 453	23 365	-912	2 588	6 102	-3 514	13 777	9 403	4 374	23 013	15 607	7 407	Net Financial Transactions .....	1	
2	por memória: em percentagem do PIB ...																				5.8	memo item: as a percentage of GDP ...	2
3	Ouro Monetário e DSE .....	F.1	-145	0	-145	0	0	0	-145	0	-145	0	0	0	0	0	0	145	0	145	Monetary Gold and SDR .....	3	
4	Numerário e Depósitos .....	F.2	6 392	7 611	-1 219	440	0	440	1 440	6 562	-5 121	1 573	1 049	525	2 938	0	2 938	5 308	4 089	1 219	Currency and Deposits .....	4	
5	Numerário .....	F.2.1	1 112	858	254	332	0	332	-185	611	-796	27	247	-220	937	0	937	0	254	-254	Currency .....	5	
6	Depósitos transferíveis e Outros depósitos.....	F.22+F.29	5 280	6 753	-1 472	108	0	108	1 625	5 951	-4 325	1 546	802	744	2 000	0	2 000	5 308	3 836	1 472	Transferable deposits and Other deposits .....	6	
7	Títulos excepto Acções.....	F.3	9 433	9 306	128	1 251	3 061	-1 810	4 137	791	3 346	-46	5 454	-5 500	4 091	0	4 091	7 228	7 356	-128	Securities other than Shares .....	7	
8	Títulos excepto acções excluindo derivados financeiros.....	F.33	9 456	9 305	151	1 189	3 060	-1 871	4 026	791	3 236	149	5 454	-5 304	4 091	0	4 091	7 228	7 379	-151	Securities other than shares, excluding financial derivatives .....	8	
9	De curto prazo .....	F.331	207	618	-411	-144	3 070	-3 213	-10	-665	655	91	-1 787	1 878	271	0	271	1 233	823	411	Short-term .....	9	
10	De longo prazo.....	F.332	9 248	8 687	562	1 332	-10	1 342	4 037	1 455	2 581	59	7 241	-7 182	3 821	0	3 821	5 995	6 557	-562	Long-term .....	10	
11	Derivados financeiros .....	F.34	-23	1	-24	63	1	62	110	0	110	-195	0	-195	0	0	0	0	-24	24	Financial derivatives .....	11	
12	Empréstimos .....	F.4	22 371	22 563	-192	5 848	6 288	-440	16 244	6 317	9 927	281	562	-281	-1	9 396	-9 397	6 196	6 004	192	Loans .....	12	
13	De curto prazo .....	F.41	3 178	1 673	1 505	646	2 472	-1 826	2 534	127	2 407	-1	-350	348	0	-575	575	-115	1 390	-1 505	Short-term .....	13	
14	De longo prazo.....	F.42	19 193	20 890	-1 697	5 202	3 817	1 385	13 710	6 190	7 520	283	912	-630	-1	9 971	-9 973	6 311	4 614	1 697	Long-term .....	14	
15	Acções e outras Participações .....	F.5	4 828	10 892	-6 064	819	4 716	-3 897	872	5 881	-5 009	616	0	616	2 520	295	2 225	4 916	-1 148	6 064	Shares and other Equity .....	15	
16	Acções e outras participações excluindo fundos de investimento .....	F.51	2 849	9 227	-6 379	663	4 716	-4 052	626	4 217	-3 591	649	0	649	910	295	615	4 847	-1 531	6 379	Shares and other equity excluding mutual funds shares .....	16	
17	Unidades de participação em fundos de investimento .....	F.52	1 979	1 665	315	156	0	156	246	1 665	-1 418	-33	0	-33	1 610	0	1 610	69	384	-315	Mutual funds shares .....	17	
18	Reservas Técnicas de Seguros .....	F.6	4 632	4 645	-13	43	-589	632	-7	5 234	-5 241	0	0	0	4 595	0	4 595	6	-7	13	Insurance Technical Reserves .....	18	
19	Seguros de vida e fundos de pensões .....	F.61	4 436	4 436	0	0	-589	589	0	5 025	-5 025	0	0	0	4 436	0	4 436	0	0	0	Net equity of households in life insurance & pension funds reserves .....	19	
20	Outras .....	F.62	195	209	-13	43	0	43	-7	209	-216	0	0	0	159	0	159	6	-7	13	Other .....	20	
21	Outros Débitos e Créditos.....	F.7	-3 448	-3 546	98	-3 156	-876	-2 280	-88	-1 419	1 331	162	-963	1 125	-366	-288	-78	-786	-688	-98	Other Accounts Receivable and Payable .....	21	
22	Créditos comerciais e adiantamentos .....	F.71	-66	-506	440	-20	-782	762	-53	382	-435	-1	-14	13	7	-92	100	-743	-303	-440	Trade credits and advances .....	22	
23	Outros .....	F.72	-3 382	-3 040	-342	-3 136	-94	-3 042	-36	-1 802	1 766	163	-949	1 112	-373	-196	-177	-43	-385	342	Other .....	23	

	Code ESA 95	1	2	3	4	5	6	7	8	9	10	11	12	13	14	15	16	17	18	
		Assets	Liabilities	Net	Assets	Liabilities	Net	Assets	Liabilities	Net	Assets	Liabilities	Net	Assets	Liabilities	Net	Assets	Liabilities	Net	
		Total Economy (S.1)			Non-Financial Corporations (S.1.1)			Financial Corporations (S.1.2)			General Government (S.1.3)			Households+NPISH (S.1.4+S.1.5)			S.2 Rest of the World (S.2)			

**F.1.1.4 CONTAS NACIONAIS FINANCEIRAS - TRANSAÇÕES**  
**Sector institucional e instrumento financeiro - 2003**  
**Valores consolidados**

**NATIONAL FINANCIAL ACCOUNTS - TRANSACTIONS**  
**Institutional sector and financial instrument - 2003**  
**Consolidated values**

Fonte / Source: Banco de Portugal

10<sup>6</sup> euros

	Código SEC 95	Total da Economia (S.1)			Sociedades Não Financeiras (S.1.1)			Sociedades Financeiras (S.1.2)			Administrações Públicas (S.1.3)			Particulares (S.1.4+S.1.5)			Resto do Mundo (S.2)					
		Activos	Passivos	Saldo	Activos	Passivos	Saldo	Activos	Passivos	Saldo	Activos	Passivos	Saldo	Activos	Passivos	Saldo	Activos	Passivos	Saldo			
		1	2	3	4	5	6	7	8	9	10	11	12	13	14	15	16	17	18			
1	Poupança Financeira .....	B.9	55 799	60 083	-4 283	12 140	18 109	-5 969	30 227	29 347	880	249	4 118	-3 868	13 182	8 509	4 673	33 330	29 048	4 283	Net Financial Transactions .....	1
2	por memória: em percentagem do PIB.....																				memo item: as a percentage of GDP ...	2
3	Ouro Monetário e DSE.....	F.1	-769	0	-769	0	0	0	-769	0	-769	0	0	0	0	0	0	769	0	769	Monetary Gold and SDR.....	3
4	Numerário e Depósitos .....	F.2	11 431	7 282	4 149	4 381	0	4 381	7 651	6 587	1 064	-1 255	695	-1 951	654	0	654	5 520	9 668	-4 148	Currency and Deposits .....	4
5	Numerário .....	F.2.1	323	-140	463	180	0	180	20	-193	212	-33	53	-85	156	0	156	0	463	-463	Currency .....	5
6	Depósitos transferíveis e Outros depósitos .....	F.22+F.29	11 108	7 422	3 686	4 202	0	4 202	7 631	6 780	851	-1 222	643	-1 865	498	0	498	5 520	9 205	-3 685	Transferable deposits and Other deposits .....	6
7	Títulos excepto Acções .....	F.3	12 100	3 631	8 468	-1 239	-1 290	51	8 907	1 895	7 012	178	3 025	-2 847	4 254	1	4 253	4 999	13 468	-8 469	Securities other than Shares .....	7
8	Títulos excepto acções excluindo derivados financeiros .....	F.33	12 124	3 567	8 557	-1 233	-1 356	122	9 011	1 895	7 116	93	3 025	-2 932	4 254	3	4 251	4 999	13 556	-8 558	Securities other than shares, excluding financial derivatives .....	8
9	De curto prazo .....	F.331	3 546	2 601	945	790	-1 505	2 295	2 282	577	1 705	19	3 529	-3 510	455	0	455	589	1 535	-945	Short-term .....	9
10	De longo prazo .....	F.332	8 578	966	7 612	-2 023	150	-2 173	6 729	1 318	5 411	73	-504	578	3 799	3	3 796	4 410	12 022	-7 612	Long-term .....	10
11	Derivados financeiros .....	F.34	-24	65	-89	-6	66	-71	-104	0	-104	85	0	85	0	-1	1	0	-89	89	Financial derivatives .....	11
12	Empréstimos .....	F.4	13 299	21 585	-8 286	-678	6 002	-6 679	13 592	6 490	7 102	387	144	243	-2	8 949	-8 951	6 749	-1 537	8 286	Loans .....	12
13	De curto prazo .....	F.41	-729	-694	-35	-537	-2 209	1 673	-193	212	-405	0	333	-333	1	971	-971	-525	-560	35	Short-term .....	13
14	De longo prazo .....	F.42	14 028	22 279	-8 251	-141	8 211	-8 352	13 785	6 278	7 507	387	-188	576	-3	7 978	-7 981	7 274	-977	8 251	Long-term .....	14
15	Acções e outras Participações.....	F.5	13 279	21 371	-8 092	8 278	10 851	-2 572	1 727	10 173	-8 446	727	0	727	2 547	347	2 200	15 153	7 061	8 092	Shares and other Equity .....	15
16	Acções e outras participações excluindo fundos de investimento.....	F.51	11 219	19 199	-7 980	8 194	10 851	-2 656	1 820	8 001	-6 181	678	0	678	526	347	179	15 091	7 111	7 980	Shares and other equity excluding mutual funds shares .....	16
17	Unidades de participação em fundos de investimento .....	F.52	2 059	2 172	-112	84	0	84	-94	2 172	-2 265	49	0	49	2 020	0	2 020	62	-50	112	Mutual funds shares.....	17
18	Reservas Técnicas de Seguros.....	F.6	3 743	3 583	160	97	1 373	-1 276	168	2 211	-2 043	0	0	0	3 478	0	3 478	8	168	-160	Insurance Technical Reserves .....	18
19	Seguros de vida e fundos de pensões .....	F.61	3 374	3 374	0	0	1 373	-1 373	0	2 001	-2 001	0	0	0	3 374	0	3 374	0	0	0	Net equity of households in life insurance & pension funds reserves	19
20	Outras .....	F.62	370	210	160	97	0	97	168	210	-42	0	0	0	105	0	105	8	168	-160	Other.....	20
21	Outros Débitos e Créditos .....	F.7	2 715	2 630	85	1 300	1 174	126	-1 048	1 992	-3 039	212	253	-41	2 251	-789	3 040	134	220	-86	Other Accounts Receivable and Payable	21
22	Créditos comerciais e adiantamentos	F.71	-155	-144	-11	-61	-71	10	-4	-181	177	-1	0	-1	-89	108	-196	25	15	10	Trade credits and advances .....	22
23	Outros .....	F.72	2 870	2 774	96	1 361	1 244	116	-1 044	2 172	-3 216	213	253	-40	2 339	-896	3 236	109	205	-96	Other .....	23

	Code ESA 95	1			2			3			4			5			6			7			8			9			10			11			12			13			14			15			16			17			18		
		Assets	Liabilities	Net	Assets	Liabilities	Net	Assets	Liabilities	Net	Assets	Liabilities	Net	Assets	Liabilities	Net	Assets	Liabilities	Net	Assets	Liabilities	Net	Assets	Liabilities	Net	Assets	Liabilities	Net	Assets	Liabilities	Net	Assets	Liabilities	Net	Assets	Liabilities	Net	Assets	Liabilities	Net															
		Total Economy (S.1)			Non-Financial Corporations (S.1.1)			Financial Corporations (S.1.2)			General Government (S.1.3)			Households+NPISH (S.1.4+S.1.5)			S.2 Rest of the World (S.2)																																						

## F.1.1.5 CONTAS NACIONAIS FINANCEIRAS - TRANSACÇÕES

Sector institucional e instrumento financeiro - 2004

Valores consolidados

Fonte / Source: Banco de Portugal

## NATIONAL FINANCIAL ACCOUNTS - TRANSACTIONS

Institutional sector and financial instrument - 2004

Consolidated values

10<sup>6</sup> euros

	Código SEC 95	Total da Economia (S.1)			Sociedades Não Financeiras (S.1.1)			Sociedades Financeiras (S.1.2)			Administrações Públicas (S.1.3)			Particulares (S.1.4+S.1.5)			Resto do Mundo (S.2)				
		Activos	Passivos	Saldo	Activos	Passivos	Saldo	Activos	Passivos	Saldo	Activos	Passivos	Saldo	Activos	Passivos	Saldo	Activos	Passivos	Saldo		
		1	2	3	4	5	6	7	8	9	10	11	12	13	14	15	16	17	18		
1	Poupança Financeira . . . . . B.9	42 053	50 065	-8 012	5 795	11 493	-5 698	22 698	24 978	-2 280	876	4 862	-3 985	12 684	8 733	3 951	23 295	15 283	8 012	Net Financial Transactions . . . . .	1
2	por memória: em percentagem do PIB . . . . .			-5.9			-4.2			-1.7			-3.0			2.9			5.9	memo item: as a percentage of GDP . . . . .	2
3	Ouro Monetário e DSE . . . . . F.1	-584	0	-584	0	0	0	-584	0	-584	0	0	0	0	0	0	584	0	584	Monetary Gold and SDR . . . . .	3
4	Numerário e Depósitos . . . . . F.2	5 898	13 418	-7 520	1 190	0	1 190	729	13 566	-12 837	-226	-148	-77	4 205	0	4 205	9 934	2 414	7 520	Currency and Deposits . . . . .	4
5	Numerário . . . . . F.2.1	436	-49	485	146	0	146	52	-130	182	3	81	-78	236	0	236	0	485	-485	Currency . . . . .	5
6	Depósitos transferíveis e Outros depósitos . . . . . F.22+F.29	5 462	13 467	-8 006	1 044	0	1 044	678	13 696	-13 019	-229	-229	0	3 968	0	3 968	9 934	1 928	8 006	Transferable deposits and Other deposits . . . . .	6
7	Títulos excepto Acções . . . . . F.3	8 859	6 751	2 109	260	1 685	-1 426	5 940	645	5 295	-104	4 422	-4 526	2 764	-2	2 765	5 436	7 545	-2 108	Securities other than Shares . . . . .	7
8	Títulos excepto acções excluindo derivados financeiros . . . . . F.33	8 766	6 688	2 078	284	1 629	-1 345	5 842	640	5 202	-125	4 422	-4 547	2 764	-3	2 767	5 436	7 514	-2 078	Securities other than shares, excluding financial derivatives . . . . .	8
9	De curto prazo . . . . . F.331	152	7 124	-6 971	246	1 959	-1 713	199	-682	881	-20	5 847	-5 867	-272	0	-272	4 224	-2 748	6 971	Short-term . . . . .	9
10	De longo prazo . . . . . F.332	8 613	-436	9 049	39	-330	369	5 643	1 322	4 322	-105	-1 425	1 320	3 036	-3	3 039	1 213	10 262	-9 049	Long-term . . . . .	10
11	Derivados financeiros . . . . . F.34	93	63	31	-25	56	-81	97	5	92	21	0	21	0	2	-2	0	31	-31	Financial derivatives . . . . .	11
12	Empréstimos . . . . . F.4	13 105	12 415	690	-2 145	2 362	-4 508	15 138	-1 269	16 407	109	1 256	-1 147	3	10 065	-10 062	-2 145	-1 455	-690	Loans . . . . .	12
13	De curto prazo . . . . . F.41	253	624	-371	32	-1 222	1 254	221	72	149	0	964	-964	0	810	-810	763	392	371	Short-term . . . . .	13
14	De longo prazo . . . . . F.42	12 852	11 791	1 061	-2 177	3 585	-5 762	14 917	-1 341	16 258	109	293	-183	2	9 254	-9 252	-2 908	-1 847	-1 061	Long-term . . . . .	14
15	Acções e outras Participações . . . . . F.5	10 592	14 207	-3 614	8 074	5 535	2 539	1 140	8 306	-7 166	-376	0	-376	1 754	365	1 389	8 645	5 031	3 614	Shares and other Equity . . . . .	15
16	Acções e outras participações excluindo fundos de investimento . . . . . F.51	8 864	12 798	-3 933	8 047	5 535	2 512	703	6 897	-6 194	-504	0	-504	618	365	252	8 438	4 505	3 933	Shares and other equity excluding mutual funds shares . . . . .	16
17	Unidades de participação em fundos de investimento . . . . . F.52	1 728	1 409	319	26	0	26	437	1 409	-972	128	0	128	1 137	0	1 137	207	526	-319	Mutual funds shares . . . . .	17
18	Reservas Técnicas de Seguros . . . . . F.6	3 146	3 077	69	-86	544	-630	62	2 533	-2 471	0	0	0	3 170	0	3 170	-7	62	-69	Insurance Technical Reserves . . . . .	18
19	Seguros de vida e fundos de pensões . . . . . F.61	3 250	3 250	0	0	544	-544	0	2 706	-2 706	0	0	0	3 250	0	3 250	0	0	0	Net equity of households in life insurance & pension funds reserves . . . . .	19
20	Outras . . . . . F.62	-104	-173	69	-86	0	-86	62	-173	235	0	0	0	-80	0	-80	-7	62	-69	Other . . . . .	20
21	Outros Débitos e Créditos . . . . . F.7	1 037	198	839	-1 498	1 366	-2 863	274	1 196	-922	1 473	-668	2 141	788	-1 696	2 484	847	1 686	-839	Other Accounts Receivable and Payable . . . . .	21
22	Créditos comerciais e adiantamentos . . . . . F.71	-418	-15	-403	-449	688	-1 137	58	66	-8	0	0	0	-26	-768	742	661	259	403	Trade credits and advances . . . . .	22
23	Outros . . . . . F.72	1 454	213	1 242	-1 048	678	-1 726	216	1 130	-914	1 473	-668	2 141	814	-927	1 741	185	1 427	-1 242	Other . . . . .	23

	Code ESA 95	Total Economy (S.1)			Non-Financial Corporations (S.1.1)			Financial Corporations (S.1.2)			General Government (S.1.3)			Households+NPISH (S.1.4+S.1.5)			S.2 Rest of the World (S.2)			
		Assets	Liabilities	Net	Assets	Liabilities	Net	Assets	Liabilities	Net	Assets	Liabilities	Net	Assets	Liabilities	Net	Assets	Liabilities	Net	
		1	2	3	4	5	6	7	8	9	10	11	12	13	14	15	16	17	18	

## F.1.2.1 CONTAS NACIONAIS FINANCEIRAS - TRANSAÇÕES

## NATIONAL FINANCIAL ACCOUNTS - TRANSACTIONS

Total da Economia  
Valores consolidados

Total Economy  
Consolidated values

Fonte / Source: Banco de Portugal

10<sup>6</sup> euros

	Código SEC 95	2000			2001			2002			2003			2004					
		Activos	Passivos	Saldo	Activos	Passivos	Saldo	Activos	Passivos	Saldo	Activos	Passivos	Saldo	Activos	Passivos	Saldo			
		1	2	3	4	5	6	7	8	9	10	11	12	13	14	15			
1	Poupança Financeira .....	B.9	72 576	82 712	-10 136	68 073	78 929	-10 856	44 063	51 470	-7 407	55 799	60 083	-4 283	42 053	50 065	-8 012	Net Financial Transactions .....	1
2	por memória: em percentagem do PIB ...																	memo item: as a percentage of GDP ...	2
3	Ouro Monetário e DSE .....	F.1	9	0	9	13	0	13	-145	0	-145	-769	0	-769	-584	0	-584	Monetary Gold and SDR .....	3
4	Numerário e Depósitos .....	F.2	12 774	27 864	-15 089	6 232	16 845	-10 613	6 392	7 611	-1 219	11 431	7 282	4 149	5 898	13 418	-7 520	Currency and Deposits .....	4
5	Numerário .....	F.2.1	-174	-238	64	-907	-914	7	1 112	858	254	323	-140	463	436	-49	485	Currency .....	5
6	Depósitos transferíveis e Outros depósitos .....	F.22+F.29	12 948	28 102	-15 153	7 139	17 759	-10 620	5 280	6 753	-1 472	11 108	7 422	3 686	5 462	13 467	-8 006	Transferable deposits and Other deposits .....	6
7	Títulos excepto Acções .....	F.3	7 294	5 939	1 355	12 777	13 091	-314	9 433	9 306	128	12 100	3 631	8 468	8 859	6 751	2 109	Securities other than Shares .....	7
8	Títulos excepto acções excluindo derivados financeiros .....	F.33	7 642	5 939	1 703	13 173	13 091	82	9 456	9 305	151	12 124	3 567	8 557	8 766	6 688	2 078	Securities other than shares, excluding financial derivatives .....	8
9	De curto prazo .....	F.331	995	1 165	-170	2 008	3 434	-1 427	207	618	-411	3 546	2 601	945	152	7 124	-6 971	Short-term .....	9
10	De longo prazo .....	F.332	6 647	4 774	1 873	11 165	9 657	1 508	9 248	8 687	562	8 578	966	7 612	8 613	-436	9 049	Long-term .....	10
11	Derivados financeiros .....	F.34	-348	0	-348	-396	0	-396	-23	1	-24	-24	65	-89	93	63	31	Financial derivatives .....	11
12	Empréstimos .....	F.4	31 575	30 552	1 024	25 566	28 396	-2 830	22 371	22 563	-192	13 299	21 585	-8 286	13 105	12 415	690	Loans .....	12
13	De curto prazo .....	F.41	7 092	5 439	1 654	4 697	4 388	309	3 178	1 673	1 505	-729	-694	-35	253	624	-371	Short-term .....	13
14	De longo prazo .....	F.42	24 483	25 113	-630	20 869	24 008	-3 139	19 193	20 890	-1 697	14 028	22 279	-8 251	12 852	11 791	1 061	Long-term .....	14
15	Acções e outras Participações .....	F.5	13 976	12 101	1 875	15 501	12 780	2 722	4 828	10 892	-6 064	13 279	21 371	-8 092	10 592	14 207	-3 614	Shares and other Equity .....	15
16	Acções e outras participações excluindo fundos de investimento .....	F.51	14 223	12 440	1 784	13 250	11 285	1 964	2 849	9 227	-6 379	11 219	19 199	-7 980	8 864	12 798	-3 933	Shares and other equity excluding mutual funds shares .....	16
17	Unidades de participação em fundos de investimento .....	F.52	-247	-338	91	2 252	1 494	758	1 979	1 665	315	2 059	2 172	-112	1 728	1 409	319	Mutual funds shares .....	17
18	Reservas Técnicas de Seguros .....	F.6	4 025	4 015	10	4 924	4 858	66	4 632	4 645	-13	3 743	3 583	160	3 146	3 077	69	Insurance Technical Reserves .....	18
19	Seguros de vida e fundos de pensões .....	F.61	3 488	3 488	0	4 459	4 459	0	4 436	4 436	0	3 374	3 374	0	3 250	3 250	0	Net equity of households in life insurance & pension funds reserves	19
20	Outras .....	F.62	537	527	10	465	399	66	195	209	-13	370	210	160	-104	-173	69	Other .....	20
21	Outros Débitos e Créditos .....	F.7	2 922	2 241	681	3 060	2 960	100	-3 448	-3 546	98	2 715	2 630	85	1 037	198	839	Other Accounts Receivable and Payable	21
22	Créditos comerciais e adiantamentos .....	F.71	1 620	1 521	100	647	669	-22	-66	-506	440	-155	-144	-11	-418	-15	-403	Trade credits and advances .....	22
23	Outros .....	F.72	1 301	720	582	2 413	2 290	123	-3 382	-3 040	-342	2 870	2 774	96	1 454	213	1 242	Other .....	23

	Code ESA 95	1	2	3	4	5	6	7	8	9	10	11	12	13	14	15	
		Assets	Liabilities	Net	Assets	Liabilities	Net	Assets	Liabilities	Net	Assets	Liabilities	Net	Assets	Liabilities	Net	
		2000			2001			2002			2003			2004			

## F.1.2.2 CONTAS NACIONAIS FINANCEIRAS - TRANSAÇÕES

Sector institucional - Sociedades não Financeiras

Valores consolidados

Fonte / Source: Banco de Portugal

## NATIONAL FINANCIAL ACCOUNTS - TRANSACTIONS

Institutional sector - Non-Financial Corporations

Consolidated values

10<sup>6</sup> euros

	Código SEC 95	2000			2001			2002			2003			2004					
		Activos	Passivos	Saldo	Activos	Passivos	Saldo	Activos	Passivos	Saldo	Activos	Passivos	Saldo	Activos	Passivos	Saldo			
		1	2	3	4	5	6	7	8	9	10	11	12	13	14	15			
1	Poupança Financeira . . . . .	B.9	16 433	26 289	-9 857	19 469	28 812	-9 343	5 246	12 600	-7 355	12 140	18 109	-5 969	5 795	11 493	-5 698	Net Financial Transactions . . . . .	1
2	por memória: em percentagem do PIB . . .																	memo item: as a percentage of GDP . . .	2
3	Ouro Monetário e DSE . . . . .	F.1	0	0	0	0	0	0	0	0	0	0	0	0	0	0	0	Monetary Gold and SDR . . . . .	3
4	Numerário e Depósitos . . . . .	F.2	2 889	0	2 889	1 912	0	1 912	440	0	440	4 381	0	4 381	1 190	0	1 190	Currency and Deposits . . . . .	4
5	Numerário . . . . .	F.2.1	2	0	2	-347	0	-347	332	0	332	180	0	180	146	0	146	Currency . . . . .	5
6	Depósitos transferíveis e Outros depósitos . . . . .	F.22+F.29	2 887	0	2 887	2 259	0	2 259	108	0	108	4 202	0	4 202	1 044	0	1 044	Transferable deposits and Other deposits . . . . .	6
7	Títulos excepto Acções . . . . .	F.3	2 244	411	1 833	3 878	2 321	1 556	1 251	3 061	-1 810	-1 239	-1 290	51	260	1 685	-1 426	Securities other than Shares . . . . .	7
8	Títulos excepto acções excluindo derivados financeiros . . . . .	F.33	2 152	411	1 741	3 842	2 321	1 521	1 189	3 060	-1 871	-1 233	-1 356	122	284	1 629	-1 345	Securities other than shares, excluding financial derivatives . . . . .	8
9	De curto prazo . . . . .	F.331	149	1 436	-1 287	492	1 979	-1 487	-144	3 070	-3 213	790	-1 505	2 295	246	1 959	-1 713	Short-term . . . . .	9
10	De longo prazo . . . . .	F.332	2 003	-1 025	3 028	3 350	342	3 008	1 332	-10	1 342	-2 023	150	-2 173	39	-330	369	Long-term . . . . .	10
11	Derivados financeiros . . . . .	F.34	91	0	91	36	0	36	63	1	62	-6	66	-71	-25	56	-81	Financial derivatives . . . . .	11
12	Empréstimos . . . . .	F.4	986	15 796	-14 810	446	15 809	-15 363	5 848	6 288	-440	-678	6 002	-6 679	-2 145	2 362	-4 508	Loans . . . . .	12
13	De curto prazo . . . . .	F.41	-17	4 840	-4 857	40	3 874	-3 833	646	2 472	-1 826	-537	-2 209	1 673	32	-1 222	1 254	Short-term . . . . .	13
14	De longo prazo . . . . .	F.42	1 003	10 956	-9 953	406	11 936	-11 530	5 202	3 817	1 385	-141	8 211	-8 352	-2 177	3 585	-5 762	Long-term . . . . .	14
15	Acções e outras Participações . . . . .	F.5	8 678	8 731	-53	11 564	8 603	2 961	819	4 716	-3 897	8 278	10 851	-2 572	8 074	5 535	2 539	Shares and other Equity . . . . .	15
16	Acções e outras participações excluindo fundos de investimento . . . . .	F.51	8 892	8 731	161	11 438	8 603	2 835	663	4 716	-4 052	8 194	10 851	-2 656	8 047	5 535	2 512	Shares and other equity excluding mutual funds shares . . . . .	16
17	Unidades de participação em fundos de investimento . . . . .	F.52	-215	0	-215	126	0	126	156	0	156	84	0	84	26	0	26	Mutual funds shares . . . . .	17
18	Reservas Técnicas de Seguros . . . . .	F.6	135	444	-309	90	374	-284	43	-589	632	97	1 373	-1 276	-86	544	-630	Insurance Technical Reserves . . . . .	18
19	Seguros de vida e fundos de pensões . . . . .	F.61	0	444	-444	0	374	-374	0	-589	589	0	1 373	-1 373	0	544	-544	Net equity of households in life insurance & pension funds reserves . . . . .	19
20	Outras . . . . .	F.62	135	0	135	90	0	90	43	0	43	97	0	97	-86	0	-86	Other . . . . .	20
21	Outros Débitos e Créditos . . . . .	F.7	1 501	907	594	1 580	1 704	-124	-3 156	-876	-2 280	1 300	1 174	126	-1 498	1 366	-2 863	Other Accounts Receivable and Payable . . . . .	21
22	Créditos comerciais e adiantamentos . . . . .	F.71	1 469	1 072	397	437	-132	569	-20	-782	762	-61	-71	10	-449	688	-1 137	Trade credits and advances . . . . .	22
23	Outros . . . . .	F.72	32	-165	197	1 143	1 836	-693	-3 136	-94	-3 042	1 361	1 244	116	-1 048	678	-1 726	Other . . . . .	23

	Code ESA 95	1	2	3	4	5	6	7	8	9	10	11	12	13	14	15	
		Assets	Liabilities	Net	Assets	Liabilities	Net	Assets	Liabilities	Net	Assets	Liabilities	Net	Assets	Liabilities	Net	
		2000			2001			2002			2003			2004			

## F.1.2.3 CONTAS NACIONAIS FINANCEIRAS - TRANSAÇÕES

## NATIONAL FINANCIAL ACCOUNTS - TRANSACTIONS

Sector institucional - Sociedades Financeiras

Institutional sector - Financial Corporations

Valores consolidados

Consolidated values

Fonte / Source: Banco de Portugal

10<sup>6</sup> euros

	Código SEC 95	2000			2001			2002			2003			2004					
		Activos	Passivos	Saldo	Activos	Passivos	Saldo	Activos	Passivos	Saldo	Activos	Passivos	Saldo	Activos	Passivos	Saldo			
		1	2	3	4	5	6	7	8	9	10	11	12	13	14	15			
1	Poupança Financeira .....	B.9	42 186	40 760	1 426	28 857	28 884	-27	22 453	23 365	-912	30 227	29 347	880	22 698	24 978	-2 280	Net Financial Transactions .....	1
2	por memória: em percentagem do PIB .....																	memo item: as a percentage of GDP .....	2
3	Ouro Monetário e DSE .....	F.1	9	0	9	13	0	13	-145	0	-145	-769	0	-769	-584	0	-584	Monetary Gold and SDR .....	3
4	Numerário e Depósitos .....	F.2	2 175	26 727	-24 553	-927	15 708	-16 635	1 440	6 562	-5 121	7 651	6 587	1 064	729	13 566	-12 837	Currency and Deposits .....	4
5	Numerário .....	F.2.1	60	-251	311	29	-922	952	-185	611	-796	20	-193	212	52	-130	182	Currency .....	5
6	Depósitos transferíveis e Outros depósitos .....	F.22+F.29	2 115	26 979	-24 864	-956	16 631	-17 587	1 625	5 951	-4 325	7 631	6 780	851	678	13 696	-13 019	Transferable deposits and Other deposits .....	6
7	Títulos excepto Acções .....	F.3	1 534	3 924	-2 390	3 923	5 487	-1 564	4 137	791	3 346	8 907	1 895	7 012	5 940	645	5 295	Securities other than Shares .....	7
8	Títulos excepto acções excluindo derivados financeiros .....	F.33	1 776	3 924	-2 147	4 246	5 487	-1 241	4 026	791	3 236	9 011	1 895	7 116	5 842	640	5 202	Securities other than shares, excluding financial derivatives .....	8
9	De curto prazo .....	F.33.1	847	82	765	2 473	-267	2 740	-10	-665	655	2 282	577	1 705	199	-682	881	Short-term .....	9
10	De longo prazo .....	F.33.2	929	3 841	-2 912	1 773	5 754	-3 981	4 037	1 455	2 581	6 729	1 318	5 411	5 643	1 322	4 322	Long-term .....	10
11	Derivados financeiros .....	F.34	-242	0	-242	-323	0	-323	110	0	110	-104	0	-104	97	5	92	Financial derivatives .....	11
12	Empréstimos .....	F.4	30 750	2 731	28 019	25 030	2 514	22 515	16 244	6 317	9 927	13 592	6 490	7 102	15 138	-1 269	16 407	Loans .....	12
13	De curto prazo .....	F.4.1	7 110	66	7 044	4 655	128	4 527	2 534	127	2 407	-193	212	-405	221	72	149	Short-term .....	13
14	De longo prazo .....	F.4.2	23 641	2 666	20 975	20 375	2 386	17 989	13 710	6 190	7 520	13 785	6 278	7 507	14 917	-1 341	16 258	Long-term .....	14
15	Acções e outras Participações .....	F.5	4 545	3 239	1 306	1 181	4 007	-2 826	872	5 881	-5 009	1 727	10 173	-8 446	1 140	8 306	-7 166	Shares and other Equity .....	15
16	Acções e outras participações excluindo fundos de investimento .....	F.5.1	4 549	3 577	972	664	2 513	-1 849	626	4 217	-3 591	1 820	8 001	-6 181	703	6 897	-6 194	Shares and other equity excluding mutual funds shares .....	16
17	Unidades de participação em fundos de investimento .....	F.5.2	-4	-338	334	518	1 494	-977	246	1 665	-1 418	-94	2 172	-2 265	437	1 409	-972	Mutual funds shares .....	17
18	Reservas Técnicas de Seguros .....	F.6	26	3 571	-3 545	79	4 484	-4 405	-7	5 234	-5 241	168	2 211	-2 043	62	2 533	-2 471	Insurance Technical Reserves .....	18
19	Seguros de vida e fundos de pensões .....	F.6.1	0	3 044	-3 044	0	4 085	-4 085	0	5 025	-5 025	0	2 001	-2 001	0	2 706	-2 706	Net equity of households in life insurance pension funds reserves .....	19
20	Outras .....	F.6.2	26	527	-501	79	399	-320	-7	209	-216	168	210	-42	62	-173	235	Other .....	20
21	Outros Débitos e Créditos .....	F.7	3 146	568	2 578	-441	-3 316	2 875	-88	-1 419	1 331	-1 048	1 992	-3 039	274	1 196	-922	Other Accounts Receivable and Payable .....	21
22	Créditos comerciais e adiantamentos .....	F.7.1	-1	-80	79	32	160	-129	-53	382	-435	-4	-181	177	58	66	-8	Trade credits and advances .....	22
23	Outros .....	F.7.2	3 147	648	2 500	-473	-3 476	3 003	-36	-1 802	1 766	-1 044	2 172	-3 216	216	1 130	-914	Other .....	23

	Code ESA 95	1	2	3	4	5	6	7	8	9	10	11	12	13	14	15	
		Assets	Liabilities	Net	Assets	Liabilities	Net	Assets	Liabilities	Net	Assets	Liabilities	Net	Assets	Liabilities	Net	
		2000			2001			2002			2003			2004			



## F.1.2.4 CONTAS NACIONAIS FINANCEIRAS - TRANSAÇÕES

Sector institucional - Administrações Públicas

Valores consolidados

Fonte / Source: Banco de Portugal

## NATIONAL FINANCIAL ACCOUNTS - TRANSACTIONS

Institutional sector - General Government

Consolidated values

10<sup>6</sup> euros

	Código SEC '95	2000			2001			2002			2003			2004					
		Activos	Passivos	Saldo	Activos	Passivos	Saldo	Activos	Passivos	Saldo	Activos	Passivos	Saldo	Activos	Passivos	Saldo			
		1	2	3	4	5	6	7	8	9	10	11	12	13	14	15			
1	Poupança Financeira .....	B.9	-1 070	2 278	-3 348	1 329	6 737	-5 408	2 588	6 102	-3 514	249	4 118	-3 868	876	4 862	-3 985	Net Financial Transactions .....	1
2	por memória: em percentagem do PIB .....																	memo item: as a percentage of GDP .....	2
3	Ouro Monetário e DSE .....	F.1	0	0	0	0	0	0	0	0	0	0	0	0	0	0	0	Monetary Gold and SDR .....	3
4	Numerário e Depósitos .....	F.2	-680	1 136	-1 816	-1 792	1 137	-2 929	1 573	1 049	525	-1 255	695	-1 951	-226	-148	-77	Currency and Deposits .....	4
5	Numerário .....	F.2.1	0	14	-13	-20	8	-28	27	247	-220	-33	53	-85	3	81	-78	Currency .....	5
6	Depósitos transferíveis e Outros depósitos .....	F.22+F.29	-680	1 123	-1 803	-1 773	1 128	-2 901	1 546	802	744	-1 222	643	-1 865	-229	-229	0	Transferable deposits and Other deposits .....	6
7	Títulos excepto Acções .....	F.3	80	1 604	-1 524	60	5 283	-5 223	-46	5 454	-5 500	178	3 025	-2 847	-104	4 422	-4 526	Securities other than Shares .....	7
8	Títulos excepto acções excluindo derivados financeiros .....	F.33	278	1 604	-1 326	169	5 283	-5 114	149	5 454	-5 304	93	3 025	-2 932	-125	4 422	-4 547	Securities other than shares, excluding financial derivatives .....	8
9	De curto prazo .....	F.331	-1	-354	354	-152	1 722	-1 874	91	-1 787	1 878	19	3 529	-3 510	-20	5 847	-5 867	Short-term .....	9
10	De longo prazo .....	F.332	278	1 958	-1 680	320	3 561	-3 240	59	7 241	-7 182	73	-504	578	-105	-1 425	1 320	Long-term .....	10
11	Derivados financeiros .....	F.34	-197	0	-197	-109	0	-109	-195	0	-195	85	0	85	21	0	21	Financial derivatives .....	11
12	Empréstimos .....	F.4	162	-72	234	153	765	-611	281	562	-281	387	144	243	109	1 256	-1 147	Loans .....	12
13	De curto prazo .....	F.41	0	-4	4	2	362	-360	-1	-350	348	0	333	-333	0	964	-964	Short-term .....	13
14	De longo prazo .....	F.42	162	-68	230	151	403	-251	283	912	-630	387	-188	576	109	293	-183	Long-term .....	14
15	Acções e outras Participações .....	F.5	-1 031	0	-1 031	-80	0	-80	616	0	616	727	0	727	-376	0	-376	Shares and other Equity .....	15
16	Acções e outras participações excluindo fundos de investimento .....	F.51	-1 053	0	-1 053	-100	0	-100	649	0	649	678	0	678	-504	0	-504	Shares and other equity excluding mutual funds shares .....	16
17	Unidades de participação em fundos de investimento .....	F.52	23	0	23	19	0	19	-33	0	-33	49	0	49	128	0	128	Mutual funds shares .....	17
18	Reservas Técnicas de Seguros .....	F.6	1	0	1	1	0	1	0	0	0	0	0	0	0	0	0	Insurance Technical Reserves .....	18
19	Seguros de vida e fundos de pensões .....	F.61	0	0	0	0	0	0	0	0	0	0	0	0	0	0	0	Net equity of households in life insurance & pension funds reserves .....	19
20	Outras .....	F.62	1	0	1	1	0	1	0	0	0	0	0	0	0	0	0	Other .....	20
21	Outros Débitos e Créditos .....	F.7	396	-391	787	2 988	-447	3 435	162	-963	1 125	212	253	-41	1 473	-668	2 141	Other Accounts Receivable and Payable .....	21
22	Créditos comerciais e adiantamentos .....	F.71	1	-25	26	0	-2	3	-1	-14	13	-1	0	-1	0	0	0	Trade credits and advances .....	22
23	Outros .....	F.72	395	-365	760	2 988	-445	3 432	163	-949	1 112	213	253	-40	1 473	-668	2 141	Other .....	23

	Code ESA 95	1	2	3	4	5	6	7	8	9	10	11	12	13	14	15	
		Assets	Liabilities	Net	Assets	Liabilities	Net	Assets	Liabilities	Net	Assets	Liabilities	Net	Assets	Liabilities	Net	
		2000			2001			2002			2003			2004			

## F.1.2.5 CONTAS NACIONAIS FINANCEIRAS - TRANSAÇÕES

Sector institucional - Particulares

Valores consolidados

Fonte / Source: Banco de Portugal

## NATIONAL FINANCIAL ACCOUNTS - TRANSACTIONS

Institutional sector - Households + NPISH

Consolidated values

10<sup>6</sup> euros

	Código SEC 95	2000			2001			2002			2003			2004					
		Activos	Passivos	Saldo	Activos	Passivos	Saldo	Activos	Passivos	Saldo	Activos	Passivos	Saldo	Activos	Passivos	Saldo			
		1	2	3	4	5	6	7	8	9	10	11	12	13	14	15			
1	Poupança Financeira .....	B.9	15 027	13 384	1 643	18 418	14 497	3 922	13 777	9 403	4 374	13 182	8 509	4 673	12 684	8 733	3 951	Net Financial Transactions .....	1
2	por memória: em percentagem do PIB .....				1.4			3.2			3.4			3.6			2.9	memo item: as a percentage of GDP .....	2
3	Ouro Monetário e DSE .....	F.1	0	0	0	0	0	0	0	0	0	0	0	0	0	0	0	Monetary Gold and SDR .....	3
4	Numerário e Depósitos .....	F.2	8 390	0	8 390	7 039	0	7 039	2 938	0	2 938	654	0	654	4 205	0	4 205	Currency and Deposits .....	4
5	Numerário .....	F.2.1	-237	0	-237	-569	0	-569	937	0	937	156	0	156	236	0	236	Currency .....	5
6	Depósitos transferíveis e Outros depósitos .....	F.22+F.29	8 627	0	8 627	7 608	0	7 608	2 000	0	2 000	498	0	498	3 968	0	3 968	Transferable deposits and Other deposits .....	6
7	Títulos excepto Acções .....	F.3	3 435	0	3 435	4 916	0	4 916	4 091	0	4 091	4 254	1	4 253	2 764	-2	2 765	Securities other than Shares .....	7
8	Títulos excepto acções excluindo derivados financeiros .....	F.33	3 435	0	3 435	4 916	0	4 916	4 091	0	4 091	4 254	3	4 251	2 764	-3	2 767	Securities other than shares, excluding financial derivatives .....	8
9	De curto prazo .....	F.331	-2	0	-2	-806	0	-806	271	0	271	455	0	455	-272	0	-272	Short-term .....	9
10	De longo prazo .....	F.332	3 437	0	3 437	5 722	0	5 722	3 821	0	3 821	3 799	3	3 796	3 036	-3	3 039	Long-term .....	10
11	Derivados financeiros .....	F.34	0	0	0	0	0	0	0	0	0	0	-1	1	0	2	-2	Financial derivatives .....	11
12	Empréstimos .....	F.4	-323	12 096	-12 420	-63	9 308	-9 370	-1	9 396	-9 397	-2	8 949	-8 951	3	10 065	-10 062	Loans .....	12
13	De curto prazo .....	F.41	0	537	-537	0	24	-24	0	-575	575	1	971	-971	0	810	-810	Short-term .....	13
14	De longo prazo .....	F.42	-323	11 559	-11 882	-63	9 284	-9 347	-1	9 971	-9 973	-3	7 978	-7 981	2	9 254	-9 252	Long-term .....	14
15	Acções e outras Participações .....	F.5	1 784	132	1 652	2 837	169	2 667	2 520	295	2 225	2 547	347	2 200	1 754	365	1 389	Shares and other Equity .....	15
16	Acções e outras participações excluindo fundos de investimento .....	F.51	1 835	132	1 703	1 248	169	1 078	910	295	615	526	347	179	618	365	252	Shares and other equity excluding mutual funds shares .....	16
17	Unidades de participação em fundos de investimento .....	F.52	-51	0	-51	1 589	0	1 589	1 610	0	1 610	2 020	0	2 020	1 137	0	1 137	Mutual funds shares .....	17
18	Reservas Técnicas de Seguros .....	F.6	3 862	0	3 862	4 755	0	4 755	4 595	0	4 595	3 478	0	3 478	3 170	0	3 170	Insurance Technical Reserves .....	18
19	Seguros de vida e fundos de pensões .....	F.61	3 488	0	3 488	4 459	0	4 459	4 436	0	4 436	3 374	0	3 374	3 250	0	3 250	Net equity of households in life insurance & pension funds reserves	19
20	Outras .....	F.62	374	0	374	296	0	296	159	0	159	105	0	105	-80	0	-80	Other .....	20
21	Outros Débitos e Créditos .....	F.7	-2 121	1 156	-3 278	-1 066	5 019	-6 086	-366	-288	-78	2 251	-789	3 040	788	-1 696	2 484	Other Accounts Receivable and Payable	21
22	Créditos comerciais e adiantamentos	F.71	152	554	-402	179	644	-465	7	-92	100	-89	108	-196	-26	-768	742	Trade credits and advances .....	22
23	Outros .....	F.72	-2 273	602	-2 875	-1 245	4 376	-5 621	-373	-196	-177	2 339	-896	3 236	814	-927	1 741	Other .....	23

	Code ESA 95	1	2	3	4	5	6	7	8	9	10	11	12	13	14	15	
		Assets	Liabilities	Net	Assets	Liabilities	Net	Assets	Liabilities	Net	Assets	Liabilities	Net	Assets	Liabilities	Net	
		2000			2001			2002			2003			2004			

## F.1.2.6 CONTAS NACIONAIS FINANCEIRAS - TRANSACÇÕES

Sector institucional - Resto do Mundo

Valores consolidados

Fonte / Source: Banco de Portugal

## NATIONAL FINANCIAL ACCOUNTS - TRANSACTIONS

Institutional sector - Rest of the World

Consolidated values

10<sup>6</sup> euros

	Código SEC 95	2000			2001			2002			2003			2004					
		Activos	Passivos	Saldo	Activos	Passivos	Saldo	Activos	Passivos	Saldo	Activos	Passivos	Saldo	Activos	Passivos	Saldo			
		1	2	3	4	5	6	7	8	9	10	11	12	13	14	15			
1	Poupança Financeira .....	B.9	36 057	25 921	10 136	34 589	23 733	10 856	23 013	15 607	7 407	33 330	29 048	4 283	23 295	15 283	8 012	Net Financial Transactions .....	1
2	por memória: em percentagem do PIB .....				8.8			8.9			5.8			3.3			5.9	memo item: as a percentage of GDP .....	2
3	Ouro Monetário e DSE .....	F.1	-9	0	-9	-13	0	-13	145	0	145	769	0	769	584	0	584	Monetary Gold and SDR .....	3
4	Numerário e Depósitos .....	F.2	21 497	6 407	15 089	14 033	3 421	10 613	5 308	4 089	1 219	5 520	9 668	-4 148	9 934	2 414	7 520	Currency and Deposits .....	4
5	Numerário .....	F.2.1	0	64	-64	0	7	-7	0	254	-254	0	463	-463	0	485	-485	Currency .....	5
6	Depósitos transferíveis e Outros depósitos .....	F.22+F.29	21 497	6 343	15 153	14 033	3 413	10 620	5 308	3 836	1 472	5 520	9 205	-3 685	9 934	1 928	8 006	Transferable deposits and Other deposits .....	6
7	Títulos excepto Acções .....	F.3	2 448	3 803	-1 355	8 192	7 878	314	7 228	7 356	-128	4 999	13 468	-8 469	5 436	7 545	-2 108	Securities other than Shares .....	7
8	Títulos excepto acções excluindo derivados financeiros .....	F.33	2 448	4 150	-1 703	8 192	8 274	-82	7 228	7 379	-151	4 999	13 556	-8 558	5 436	7 514	-2 078	Securities other than shares, excluding financial derivatives .....	8
9	De curto prazo .....	F.331	303	132	170	3 110	1 684	1 427	1 233	823	411	589	1 535	-945	4 224	-2 748	6 971	Short-term .....	9
10	De longo prazo .....	F.332	2 145	4 018	-1 873	5 082	6 591	-1 508	5 995	6 557	-562	4 410	12 022	-7 612	1 213	10 262	-9 049	Long-term .....	10
11	Derivados financeiros .....	F.34	0	-348	348	0	-396	396	0	-24	24	0	-89	89	0	31	-31	Financial derivatives .....	11
12	Empréstimos .....	F.4	3 823	4 847	-1 024	7 664	4 834	2 830	6 196	6 004	192	6 749	-1 537	8 286	-2 145	-1 455	-690	Loans .....	12
13	De curto prazo .....	F.41	95	1 749	-1 654	-253	56	-309	-115	1 390	-1 505	-525	-560	35	763	392	371	Short-term .....	13
14	De longo prazo .....	F.42	3 728	3 098	630	7 917	4 778	3 139	6 311	4 614	1 697	7 274	-977	8 251	-2 908	-1 847	-1 061	Long-term .....	14
15	Acções e outras Participações .....	F.5	7 243	9 118	-1 875	4 988	7 710	-2 722	4 916	-1 148	6 064	15 153	7 061	8 092	8 645	5 031	3 614	Shares and other Equity .....	15
16	Acções e outras participações excluindo fundos de investimento .....	F.51	7 337	9 120	-1 784	5 038	7 002	-1 964	4 847	-1 531	6 379	15 091	7 111	7 980	8 438	4 505	3 933	Shares and other equity excluding mutual funds shares .....	16
17	Unidades de participação em fundos de investimento .....	F.52	-93	-2	-91	-49	708	-757	69	384	-315	62	-50	112	207	526	-319	Mutual funds shares .....	17
18	Reservas Técnicas de Seguros .....	F.6	17	26	-10	13	79	-66	6	-7	13	8	168	-160	-7	62	-69	Insurance Technical Reserves .....	18
19	Seguros de vida e fundos de pensões .....	F.61	0	0	0	0	0	0	0	0	0	0	0	0	0	0	0	Net equity of households in life insurance & pension funds reserves .....	19
20	Outras .....	F.62	17	26	-10	13	79	-66	6	-7	13	8	168	-160	-7	62	-69	Other .....	20
21	Outros Débitos e Créditos .....	F.7	1 040	1 721	-681	-289	-189	-101	-786	-688	-98	134	220	-86	847	1 686	-839	Other Accounts Receivable and Payable .....	21
22	Créditos comerciais e adiantamentos .....	F.71	927	1 027	-100	-338	-360	22	-743	-303	-440	25	15	10	661	259	403	Trade credits and advances .....	22
23	Outros .....	F.72	113	694	-582	48	171	-123	-43	-385	342	109	205	-96	185	1 427	-1 242	Other .....	23

	Code ESA 95	1	2	3	4	5	6	7	8	9	10	11	12	13	14	15	
		Assets	Liabilities	Net	Assets	Liabilities	Net	Assets	Liabilities	Net	Assets	Liabilities	Net	Assets	Liabilities	Net	
		2000			2001			2002			2003			2004			

**F.1.3.1 CONTAS NACIONAIS FINANCEIRAS - TRANSACÇÕES**

Instrumento financeiro - Numerário e Depósitos

Valores consolidados

Fonte / Source: Banco de Portugal

**NATIONAL FINANCIAL ACCOUNTS - TRANSACTIONS**

Financial instrument - Currency and Deposits

Consolidated values

10<sup>6</sup> euros

	Código SEC 95	2000			2001			2002			2003			2004					
		Activos	Passivos	Saldo	Activos	Passivos	Saldo	Activos	Passivos	Saldo	Activos	Passivos	Saldo	Activos	Passivos	Saldo			
		1	2	3	4	5	6	7	8	9	10	11	12	13	14	15			
1	Total da Economia.....	S.1	12 774	27 864	-15 089	6 232	16 845	-10 613	6 392	7 611	-1 219	11 431	7 282	4 148	5 898	13 418	-7 520	Total Economy.....	1
2	Sociedades não Financeiras.....	S.1.1	2 889	0	2 889	1 912	0	1 912	440	0	440	4 381	0	4 381	1 190	0	1 190	Non-Financial Corporations.....	2
3	Sociedades Financeiras.....	S.1.2	2 175	26 727	-24 553	-927	15 708	-16 635	1 440	6 562	-5 121	7 651	6 587	1 064	729	13 566	-12 837	Financial Corporations.....	3
4	Administrações Públicas.....	S.1.3	-680	1 136	-1 816	-1 792	1 137	-2 929	1 573	1 049	525	-1 255	695	-1 951	-226	-148	-77	General Government.....	4
5	Particulares.....	S.1.4+S.1.5	8 390	0	8 390	7 039	0	7 039	2 938	0	2 938	654	0	654	4 205	0	4 205	Households + NPISH.....	5
6	Resto do Mundo.....	S.2	21 497	6 407	15 089	14 033	3 421	10 613	5 308	4 089	1 219	5 520	9 668	-4 148	9 934	2 414	7 520	Rest of the World.....	6

	Code ESA 95	2000			2001			2002			2003			2004			
		Assets	Liabilities	Net	Assets	Liabilities	Net	Assets	Liabilities	Net	Assets	Liabilities	Net	Assets	Liabilities	Net	
		1	2	3	4	5	6	7	8	9	10	11	12	13	14	15	
		2000			2001			2002			2003			2004			

**F.1.3.2 CONTAS NACIONAIS FINANCEIRAS - TRANSACÇÕES**

Instrumento financeiro - Títulos excepto Acções

Valores consolidados

Fonte / Source: Banco de Portugal

**NATIONAL FINANCIAL ACCOUNTS - TRANSACTIONS**

Financial instrument - Securities other than Shares

Consolidated values

10<sup>6</sup> euros

	Código SEC 95	2000			2001			2002			2003			2004					
		Activos	Passivos	Saldo	Activos	Passivos	Saldo	Activos	Passivos	Saldo	Activos	Passivos	Saldo	Activos	Passivos	Saldo			
		1	2	3	4	5	6	7	8	9	10	11	12	13	14	15			
1	Total da Economia.....	S.1	7 294	5 939	1 355	12 777	13 091	-314	9 433	9 306	128	12 100	3 631	8 469	8 859	6 751	2 108	Total Economy.....	1
2	Sociedades não Financeiras.....	S.1.1	2 244	411	1 833	3 878	2 321	1 556	1 251	3 061	-1 810	-1 239	-1 290	51	260	1 685	-1 426	Non-Financial Corporations.....	2
3	Sociedades Financeiras.....	S.1.2	1 534	3 924	-2 390	3 923	5 487	-1 564	4 137	791	3 346	8 907	1 895	7 012	5 940	645	5 295	Financial Corporations.....	3
4	Administrações Públicas.....	S.1.3	80	1 604	-1 524	60	5 283	-5 223	-46	5 454	-5 500	178	3 025	-2 847	-104	4 422	-4 526	General Government.....	4
5	Particulares.....	S.1.4+S.1.5	3 435	0	3 435	4 916	0	4 916	4 091	0	4 091	4 254	1	4 253	2 764	-2	2 765	Households + NPISH.....	5
6	Resto do Mundo.....	S.2	2 448	3 803	-1 355	8 192	7 878	314	7 228	7 356	-128	4 999	13 468	-8 469	5 436	7 545	-2 108	Rest of the World.....	6

	Code ESA 95	2000			2001			2002			2003			2004			
		Assets	Liabilities	Net	Assets	Liabilities	Net	Assets	Liabilities	Net	Assets	Liabilities	Net	Assets	Liabilities	Net	
		1	2	3	4	5	6	7	8	9	10	11	12	13	14	15	
		2000			2001			2002			2003			2004			

**F.1.3.3 CONTAS NACIONAIS FINANCEIRAS - TRANSACÇÕES****Instrumento financeiro - Empréstimos****Valores consolidados**

Fonte / Source: Banco de Portugal

**NATIONAL FINANCIAL ACCOUNTS - TRANSACTIONS****Financial instrument - Loans****Consolidated values**10<sup>6</sup> euros

	Código SEC 95	2000			2001			2002			2003			2004					
		Activos	Passivos	Saldo	Activos	Passivos	Saldo	Activos	Passivos	Saldo	Activos	Passivos	Saldo	Activos	Passivos	Saldo			
		1	2	3	4	5	6	7	8	9	10	11	12	13	14	15			
1	Total da Economia.....	S.1	31 575	30 552	1 024	25 566	28 396	-2 830	22 371	22 563	-192	13 299	21 585	-8 286	13 105	12 415	690	Total Economy .....	1
2	Sociedades não Financeiras .....	S.1.1	986	15 796	-14 810	446	15 809	-15 363	5 848	6 288	-440	-678	6 002	-6 679	-2 145	2 362	-4 508	Non-Financial Corporations .....	2
3	Sociedades Financeiras .....	S.1.2	30 750	2 731	28 019	25 030	2 514	22 515	16 244	6 317	9 927	13 592	6 490	7 102	15 138	-1 269	16 407	Financial Corporations .....	3
4	Administrações Públicas .....	S.1.3	162	-72	234	153	765	-611	281	562	-281	387	144	243	109	1 256	-1 147	General Government .....	4
5	Particulares .....	S.1.4+S.1.5	-323	12 096	-12 420	-63	9 308	-9 370	-1	9 396	-9 397	-2	8 949	-8 951	3	10 065	-10 062	Households + NPISH .....	5
6	Resto do Mundo .....	S.2	3 823	4 847	-1 024	7 664	4 834	2 830	6 196	6 004	192	6 749	-1 537	8 286	-2 145	-1 455	-690	Rest of the World .....	6

	Code ESA 95	2000			2001			2002			2003			2004			
		Assets	Liabilities	Net	Assets	Liabilities	Net	Assets	Liabilities	Net	Assets	Liabilities	Net	Assets	Liabilities	Net	
		1	2	3	4	5	6	7	8	9	10	11	12	13	14	15	
		2000			2001			2002			2003			2004			

**F.1.3.4 CONTAS NACIONAIS FINANCEIRAS - TRANSACÇÕES****Instrumento financeiro - Acções e outras Participações****Valores consolidados**

Fonte / Source: Banco de Portugal

**NATIONAL FINANCIAL ACCOUNTS - TRANSACTIONS****Financial instrument - Shares and other Equity****Consolidated values**10<sup>6</sup> euros

	Código SEC 95	2000			2001			2002			2003			2004					
		Activos	Passivos	Saldo	Activos	Passivos	Saldo	Activos	Passivos	Saldo	Activos	Passivos	Saldo	Activos	Passivos	Saldo			
		1	2	3	4	5	6	7	8	9	10	11	12	13	14	15			
1	Total da Economia.....	S.1	13 976	12 101	1 875	15 501	12 780	2 722	4 828	10 892	-6 064	13 279	21 371	-8 092	10 592	14 207	-3 614	Total Economy .....	1
2	Sociedades não Financeiras .....	S.1.1	8 678	8 731	-53	11 564	8 603	2 961	819	4 716	-3 897	8 278	10 851	-2 572	8 074	5 535	2 539	Non-Financial Corporations .....	2
3	Sociedades Financeiras .....	S.1.2	4 545	3 239	1 306	1 181	4 007	-2 826	872	5 881	-5 009	1 727	10 173	-8 446	1 140	8 306	-7 166	Financial Corporations .....	3
4	Administrações Públicas .....	S.1.3	-1 031	0	-1 031	-80	0	-80	616	0	616	727	0	727	-376	0	-376	General Government .....	4
5	Particulares .....	S.1.4+S.1.5	1 784	132	1 652	2 837	169	2 667	2 520	295	2 225	2 547	347	2 200	1 754	365	1 389	Households + NPISH .....	5
6	Resto do Mundo .....	S.2	7 243	9 118	-1 875	4 988	7 710	-2 722	4 916	-1 148	6 064	15 153	7 061	8 092	8 645	5 031	3 614	Rest of the World .....	6

	Code ESA 95	2000			2001			2002			2003			2004			
		Assets	Liabilities	Net	Assets	Liabilities	Net	Assets	Liabilities	Net	Assets	Liabilities	Net	Assets	Liabilities	Net	
		1	2	3	4	5	6	7	8	9	10	11	12	13	14	15	
		2000			2001			2002			2003			2004			



**G.0 Contas nacionais trimestrais**

*G.0 Quarterly national accounts*





G.0.1 CONTAS NACIONAIS TRIMESTRAIS - ÓPTICA DA DESPESA (PIB pm)

QUARTERLY NATIONAL ACCOUNTS - EXPENDITURE APPROACH (GDPmp)

Fonte/Source: Instituto Nacional de Estatística

10<sup>9</sup> euros

	Preços correntes						Preços constantes 1995					
	Despesas de consumo final		Formação bruta de capital	Exportações (f.o.b.)	Importações (f.o.b.)	PIB	Despesas de consumo final		Formação bruta de capital	Exportações (f.o.b.)	Importações (f.o.b.)	PIB
	Famílias residentes e ISFLSF	Administrações Públicas					Famílias residentes e ISFLSF	Administrações Públicas				
1	2	3	4	5	6	7	8	9	10	11	12	
02	78711.9	27198.4	33001.0	38371.7	48824.6	128458.4	63284.6	19216.0	26843.6	35101.4	44832.3	99731.3
03	80935.8	27670.8	30278.2	39266.3	47640.4	130510.7	63081.6	19274.7	24213.8	36864.0	44771.0	98590.9
04	84869.7	28826.9	31696.2	41492.9	51827.0	135078.7	64640.2	19507.7	24746.4	38573.1	47860.8	99533.7
01	18477.7	6225.2	8227.0	9485.0	12602.7	29812.2	15512.3	4638.0	6839.9	8734.9	11153.8	24616.7
II	18840.4	6336.9	8512.1	9430.5	12709.4	30410.5	15718.3	4675.4	7073.7	8550.5	11276.2	24787.3
III	19006.9	6455.7	8777.1	9130.4	12531.4	30838.7	15715.6	4712.9	7262.6	8385.7	11279.3	24843.2
IV	18927.1	6578.7	8657.8	9449.5	12124.8	31488.3	15646.2	4748.7	7095.3	8730.4	11196.4	25070.3
02	19426.4	6695.0	8440.1	9218.8	12106.7	31673.6	15854.1	4780.0	6982.6	8521.1	11160.6	25022.5
II	19628.6	6786.4	8417.9	9722.1	12290.6	32264.4	15869.1	4802.6	6892.0	8886.5	11293.0	25194.4
III	19886.3	6844.8	8216.4	9768.5	12414.9	32301.1	15858.3	4815.1	6661.8	8851.1	11358.5	24852.8
IV	19770.6	6872.2	7926.6	9662.3	12012.4	32219.3	15703.1	4818.3	6307.2	8842.7	11020.2	24661.6
03	19918.8	6880.6	7580.9	9853.8	12017.2	32216.9	15643.6	4816.0	6092.2	9140.5	11030.1	24657.9
II	20065.5	6892.3	7506.4	9647.4	11532.1	32579.5	15722.8	4814.3	6096.3	9049.7	10939.5	24637.0
III	20429.5	6921.7	7618.7	9853.6	12107.6	32715.9	15830.9	4817.3	6110.3	9278.7	11404.9	24608.1
IV	20522.0	6976.2	7572.2	9911.5	11983.5	32998.4	15884.3	4827.1	6005.0	9395.1	11396.5	24687.9
04	20768.4	7055.1	7648.5	10108.6	12350.0	33230.6	15970.1	4843.4	6126.3	9555.6	11648.0	24821.8
II	21102.3	7150.2	7936.7	10526.7	12853.7	33862.2	16150.9	4864.2	6295.9	9791.9	11946.3	25068.7
III	21425.8	7255.4	8068.5	10398.1	13227.2	33920.6	16203.5	4887.6	6240.3	9594.9	12069.7	24840.8
IV	21593.2	7366.2	8042.5	10459.5	13396.1	34065.3	16315.7	4912.5	6150.3	9630.7	12196.8	24802.4
05	21933.5	7479.7	7712.5	10538.0	13379.3	34284.4	16487.5	4938.0	6048.3	9743.7	12341.1	24850.8

	1	2	3	4	5	6	7	8	9	10	11	12
	Resident households and NPISH	General Government	Gross capital formation	Exports (f.o.b.)	Imports (f.o.b.)	GDP	Resident households and NPISH	General Government	Gross capital formation	Exports (f.o.b.)	Imports (f.o.b.)	GDP
	Final consumption expenditure						Final consumption expenditure					
	Current prices						Constant prices 1995					

G.0.2 CONTAS NACIONAIS TRIMESTRAIS - ÓPTICA DA DESPESA (PIB pm)

QUARTERLY NATIONAL ACCOUNTS - EXPENDITURE APPROACH (GDPmp)

Taxas de variação homóloga

Year-on-year rate of changes

Fonte/Source: Instituto Nacional de Estatística

Percentagem / Percentage

	Preços correntes						Preços constantes 1995					
	Despesas de consumo final		Formação bruta de capital	Exportações (f.o.b.)	Importações (f.o.b.)	PIB	Despesas de consumo final		Formação bruta de capital	Exportações (f.o.b.)	Importações (f.o.b.)	PIB
	Famílias residentes e ISFLSF	Administrações Públicas					Famílias residentes e ISFLSF	Administrações Públicas				
1	2	3	4	5	6	7	8	9	10	11	12	
02	4.6	6.3	-3.4	2.3	-2.3	4.8	1.1	2.3	-5.1	2.0	-0.2	0.4
03	2.8	1.7	-8.3	2.3	-2.4	1.6	-0.3	0.3	-9.8	5.0	-0.1	-1.1
04	4.9	4.2	4.7	5.7	8.8	3.5	2.5	1.2	2.2	4.6	6.9	1.0
01	5.1	8.9	-1.6	7.7	2.1	6.0	0.4	3.4	-4.7	3.2	-2.3	1.7
II	6.5	8.0	4.3	7.4	6.7	6.4	2.3	3.3	2.8	4.3	3.6	2.7
III	4.9	7.6	5.0	-1.1	1.1	5.2	1.3	3.3	3.3	-1.4	2.7	0.7
IV	4.0	7.6	3.6	-1.9	-5.1	6.6	0.7	3.2	3.4	-0.2	0.5	1.7
02	5.1	7.5	2.6	-2.8	-3.9	6.2	2.2	3.1	2.1	-2.4	0.1	1.6
II	4.2	7.1	-1.1	3.1	-3.3	6.1	1.0	2.7	-2.6	3.9	0.1	1.6
III	4.6	6.0	-6.4	7.0	-0.9	4.7	0.9	2.2	-8.3	5.5	0.7	0.0
IV	4.5	4.5	-8.4	2.3	-0.9	2.3	0.4	1.5	-11.1	1.3	-1.6	-1.6
03	2.5	2.8	-10.2	6.9	-0.7	1.7	-1.3	0.8	-12.8	7.3	-1.2	-1.5
II	2.2	1.6	-10.8	-0.8	-6.2	1.0	-0.9	0.2	-12.9	1.8	-3.1	-2.2
III	2.7	1.1	-7.3	0.9	-2.5	1.3	-0.2	0.0	-8.3	4.8	0.4	-1.0
IV	3.8	1.5	-4.5	2.6	-0.2	2.4	1.2	0.2	-4.8	6.2	3.4	0.1
04	4.3	2.5	0.9	2.6	2.8	3.1	2.1	0.6	0.6	4.5	5.6	0.7
II	5.2	3.7	5.7	9.1	11.5	3.9	2.7	1.0	3.7	8.2	9.2	1.8
III	4.9	4.8	5.9	5.5	9.2	3.7	2.4	1.5	2.1	3.4	5.8	0.9
IV	5.2	5.6	6.2	5.5	11.8	3.2	2.7	1.8	2.4	2.5	7.0	0.5
05	5.6	6.0	0.8	4.2	8.3	3.2	3.2	2.0	-1.3	2.0	6.0	0.1

	1	2	3	4	5	6	7	8	9	10	11	12
	Resident households and NPISH	General Government	Gross capital formation	Exports (f.o.b.)	Imports (f.o.b.)	GDP	Resident households and NPISH	General Government	Gross capital formation	Exports (f.o.b.)	Imports (f.o.b.)	GDP
	Final consumption expenditure						Final consumption expenditure					
	Current prices						Constant prices 1995					



G.1 Indicadores de actividade económica

*G.1 Economic activity indicators*



G.1.1 ÍNDICES DE PRODUÇÃO INDUSTRIAL<sup>(1)</sup>Continente, corrigido dos dias úteis,  
base 2000=100INDUSTRIAL PRODUCTION INDICES<sup>(1)</sup>Mainland, adjusted for working days,  
2000=100

Fonte / Source: Instituto Nacional de Estatística

	Total geral (100.00 %)	Indústria extractiva (1.86 %)	Produção e distribuição de electricidade, gás e água (11.85 %)	Indústria transformadora (86.28 %)	Bens de consumo (33.98 %)	Bens de consumo duradouro (4.95 %)	Bens de consumo não duradouro (29.13 %)	Bens intermédios (38.48%)	Bens de investimento (13.28%)	Energia (14.25%)
	1	2	3	4	5	6	7	8	9	10
01	103.1	101.9	109.0	102.3	100.5	98.5	100.8	102.9	104.7	108.1
02	102.6	96.5	103.3	102.6	99.1	96.4	99.5	106.5	99.6	103.3
03	102.7	87.4	108.9	102.2	96.8	97.1	96.8	109.7	91.5	108.5
03 Nov	108.1	93.3	110.4	108.1	102.5	109.5	101.4	116.6	96.7	109.1
03 Dez	95.7	76.3	125.5	92.0	89.2	88.5	89.4	97.0	79.0	123.0
04 Jan	101.8	85.7	109.3	101.2	93.8	93.8	93.8	110.3	91.3	108.0
04 Fev	97.4	87.5	98.6	97.4	90.1	91.9	89.9	110.3	87.1	89.5
04 Mar	109.6	98.9	98.0	111.5	102.2	110.0	100.9	125.5	99.4	93.9
04 Abr	98.0	96.2	77.2	100.9	91.9	97.5	91.0	112.5	87.5	82.9
04 Mai	103.7	104.7	85.6	106.2	96.9	109.6	94.8	116.1	96.5	93.5
04 Jun	102.9	90.9	87.2	105.3	93.6	95.1	93.3	119.5	88.6	93.6
04 Jul	107.8	98.4	89.9	110.5	106.2	108.8	105.7	118.1	95.3	95.6
04 Ago	77.2	75.3	74.5	77.6	79.2	55.7	83.2	83.5	49.1	81.7
04 Set	103.2	85.5	89.6	105.5	99.9	103.9	99.3	113.0	94.7	92.5
04 Out	101.2	98.3	85.6	103.4	96.0	103.6	94.8	113.0	90.7	91.4
04 Nov	104.1	95.6	97.1	105.2	98.7	107.0	97.4	114.3	92.8	99.9
04 Dez	92.7	76.5	101.8	91.8	86.7	83.0	87.3	99.6	76.4	103.8
05 Jan	100.8	86.6	109.9	99.9	91.5	85.4	92.5	109.5	90.5	109.3
05 Fev	97.3	83.1	115.7	95.1	85.6	85.8	85.6	106.0	84.6	113.7
05 Mar	104.0	91.2	115.4	102.7	90.6	85.9	91.4	118.0	87.8	112.9
05 Abr	100.0	93.2	95.7	100.7	91.1	94.2	90.5	112.6	89.2	97.4

1	2	3	4	5	6	7	8	9	10
Overall	Mining and quarrying	Production and distribution of electricity, gas and water	Manufacturing	Consumption goods	Durable consumption goods	Non-durable consumption goods	Intermediate goods	Investment goods	Energy

(1) Entre parêntesis, os pesos de cada sector. / Sectoral weights presented in brackets.

G.1.2 ÍNDICES DE VOLUME DE NEGÓCIOS NA INDÚSTRIA<sup>(1)</sup>

base 2000=100

INDUSTRIAL TURNOVER INDICES<sup>(1)</sup>

2000=100

Fonte / Source: Instituto Nacional de Estatística

	Total geral (100.00 %)	Indústria extractiva (1.28 %)	Indústria transformadora (98.72 %)	Bens de consumo (36.84 %)	Bens de consumo duradouro (5.43 %)	Bens de consumo não duradouro (31.41 %)	Bens intermédios (39.22 %)	Bens de investimento (15.71 %)	Energia (8.24%)
	1	2	3	4	5	6	7	8	9
01	102.6	106.9	102.5	102.6	101.5	102.8	104.0	102.5	96.1
02	101.1	99.3	101.2	102.0	102.1	102.0	104.5	95.1	92.9
03	99.0	89.7	99.1	101.1	102.1	100.9	101.6	88.7	97.0
03 Nov	102.0	93.1	102.2	101.8	114.9	99.5	103.3	104.8	92.4
03 Dez	95.5	79.4	95.7	99.4	98.6	99.5	92.8	92.7	96.9
04 Jan	93.2	90.1	93.3	95.7	95.2	95.8	100.2	73.2	87.5
04 Fev	93.2	89.3	93.3	94.6	91.8	95.1	99.1	84.0	76.6
04 Mar	113.9	113.1	113.9	114.0	112.4	114.2	119.5	107.1	100.0
04 Abr	102.6	108.3	102.5	101.7	101.6	101.7	109.7	87.5	101.6
04 Mai	106.7	114.5	106.6	102.1	111.7	100.4	111.9	99.3	117.3
04 Jun	105.5	96.6	105.6	103.2	105.0	102.9	111.2	91.4	115.0
04 Jul	115.0	101.6	115.2	118.7	116.2	119.1	115.1	102.9	120.9
04 Ago	80.3	90.4	80.2	84.3	64.4	87.7	80.5	51.0	117.5
04 Set	110.6	103.4	110.7	110.2	113.5	109.6	114.6	97.8	118.1
04 Out	107.0	90.5	107.2	105.2	109.0	104.5	110.0	93.2	127.1
04 Nov	109.9	124.4	109.7	106.1	112.9	105.0	115.0	93.9	132.5
04 Dez	101.0	91.6	101.1	102.6	91.2	104.5	97.8	94.4	122.0
05 Jan	98.0	86.2	98.1	95.3	89.3	96.4	105.1	81.8	106.8
05 Fev	97.7	97.4	97.7	94.3	93.4	94.5	100.7	93.9	105.8
05 Mar	108.6	111.7	108.6	105.8	98.2	107.1	114.1	95.4	120.2
05 Abr	103.6	103.2	103.6	96.3	102.0	95.3	107.9	98.2	126.4

1	2	3	4	5	6	7	8	9
Overall	Mining and quarrying	Manufacturing	Consumption goods	Durable consumption goods	Non-durable consumption goods	Intermediate goods	Investment goods	Energy

(1) Entre parêntesis, os pesos de cada sector. / Sectoral weights presented in brackets.

**G.1.3 INQUÉRITO DE CONJUNTURA À INDÚSTRIA TRANSFORMADORA<sup>(1)</sup>**
**Total, saldos de respostas extremas  
Valores não corrigidos de sazonalidade**
**MANUFACTURING SURVEY<sup>(1)</sup>**
**Total, balance of respondents  
Not seasonally adjusted**

Fonte / Source: Instituto Nacional de Estatística

	Produção actual	Procura global	Procura interna	Procura externa	Produção prevista	Stocks de produtos acabados	Preços de venda previstos	
	1	2	3	4	5	6	7	
<b>01</b>		2	-15	-18	-18	8	7	4
<b>02</b>		-2	-21	-25	-21	3	12	2
<b>03</b>		-9	-34	-37	-27	-2	11	-2
<b>03</b> Dez		-10	-28	-34	-23	0	7	6
<b>04</b> Jan		-10	-21	-29	-21	-2	7	7
Fev		-7	-28	-31	-21	0	8	2
Mar		-10	-26	-27	-22	-1	6	4
Abr		-4	-24	-28	-19	-3	5	4
Mai		-9	-26	-29	-21	5	7	0
Jun		1	-12	-26	-16	3	12	-2
Jul		10	-12	-15	-18	-2	8	-1
Ago		-3	-9	-26	-20	0	6	0
Set		-16	-36	-30	-22	2	-10	3
Out		-20	-21	-29	-19	-2	4	-2
Nov		-8	-21	-30	-16	-2	7	-2
Dez		-7	-30	-34	-17	-3	3	5
<b>05</b> Jan		0	-14	-31	-24	-7	7	-7
Fev		-7	-27	-31	-22	1	10	5
Mar		-10	-29	-33	-29	2	8	1
Abr		-18	-28	-32	-26	14	5	-2
Mai		-6	-29	-31	-29	3	6	-6

1	2	3	4	5	6	7
Production trend	Order books	Domestic order books	Export order books	Production expectations	Finished products stocks	Selling-price expectations

(1) Os saldos de respostas extremas correspondem à diferença entre as percentagens de resposta positiva e negativa. / Percentage balance is the difference between positive and negative answers.

**G.1.4 INQUÉRITO DE CONJUNTURA À INDÚSTRIA TRANSFORMADORA<sup>(1)</sup>**
**Bens de consumo, saldos de respostas extremas  
Valores não corrigidos de sazonalidade**
**MANUFACTURING SURVEY<sup>(1)</sup>**
**Consumption, balance of respondents  
Not seasonally adjusted**

Fonte / Source: Instituto Nacional de Estatística

	Produção actual	Procura global	Procura interna	Procura externa	Produção prevista	Stocks de produtos acabados	Preços de venda previstos	
	1	2	3	4	5	6	7	
<b>01</b>		7	-14	-16	-16	9	1	8
<b>02</b>		-2	-25	-29	-29	2	8	0
<b>03</b>		-12	-38	-39	-37	-3	8	-2
<b>03</b> Dez		-15	-36	-41	-33	-5	2	5
<b>04</b> Jan		-17	-25	-35	-35	-3	5	8
Fev		-21	-39	-36	-43	-3	9	-6
Mar		-11	-35	-34	-37	0	6	2
Abr		-9	-33	-37	-30	-6	2	-2
Mai		-13	-32	-34	-36	9	6	-6
Jun		-5	-28	-25	-30	6	15	-7
Jul		-2	-29	-30	-32	-2	8	-5
Ago		-7	-31	-31	-34	-1	13	-5
Set		-11	-36	-39	-41	-3	2	-3
Out		-17	-34	-35	-36	-7	7	-9
Nov		-15	-31	-32	-27	-4	12	-6
Dez		-11	-31	-35	-25	-7	5	-2
<b>05</b> Jan		-6	-31	-36	-36	-7	13	5
Fev		-12	-37	-36	-36	-7	4	4
Mar		-25	-40	-40	-45	-8	1	-4
Abr		-21	-38	-38	-42	-9	-4	-7
Mai		-21	-41	-44	-49	-2	2	-7

1	2	3	4	5	6	7
Production trend	Order books	Domestic order books	Export order books	Production expectations	Finished products stocks	Selling-price expectations

(1) Os saldos de respostas extremas correspondem à diferença entre as percentagens de resposta positiva e negativa. / Percentage balance is the difference between positive and negative answers.

**G.1.5 INQUÉRITO DE CONJUNTURA À INDÚSTRIA TRANSFORMADORA<sup>(1)</sup>**
**Bens intermédios, saldos de respostas extremas**
**Valores não corrigidos de sazonalidade**
**MANUFACTURING SURVEY<sup>(1)</sup>**
**Intermediate goods, balance of respondents**
**Not seasonally adjusted**

Fonte / Source: Instituto Nacional de Estatística

	Produção actual	Procura global	Procura interna	Procura externa	Produção prevista	Stocks de produtos acabados	Preços de venda previstos
	1	2	3	4	5	6	7
01		0	-16	-18	-19	7	14
02		-3	-18	-21	-8	4	16
03		-4	-32	-37	-18	3	17
03	Dez	-5	-23	-28	-14	6	10
04	Jan	6	-18	-24	-4	5	9
	Fev	5	-20	-26	2	10	8
	Mar	0	-16	-20	-7	9	7
	Abr	0	-16	-20	-6	7	9
	Mai	1	-20	-25	-4	4	7
	Jun	2	8	-28	2	3	12
	Jul	30	7	-1	-7	0	9
	Ago	-1	12	-22	-7	2	2
	Sét	-26	-40	-24	-5	6	-25
	Out	-29	-13	-25	3	2	2
	Nov	-3	-15	-26	-6	1	2
	Dez	-5	-32	-39	-15	1	2
05	Jan	18	3	-23	-14	2	5
	Fev	-1	-24	-27	-13	8	16
	Mar	-1	-28	-31	-23	4	17
	Abr	-11	-26	-30	-17	31	13
	Mai	-1	-26	-25	-20	6	11

1	2	3	4	5	6	7
Production trend	Order books	Domestic order books	Export order books	Production expectations	Finished products stocks	Selling-price expectations

(1) Os saldos de respostas extremas correspondem à diferença entre as percentagens de resposta positiva e negativa. / Percentage balance is the difference between positive and negative answers.

**G.1.6 INQUÉRITO DE CONJUNTURA À INDÚSTRIA TRANSFORMADORA<sup>(1)</sup>**
**Fabricação de automóveis, saldos de respostas extremas**
**Valores não corrigidos de sazonalidade**
**MANUFACTURING SURVEY<sup>(1)</sup>**
**Vehicles manufacturing, balance of respondents**
**Not seasonally adjusted**

Fonte / Source: Instituto Nacional de Estatística

	Produção actual	Procura global	Procura interna	Procura externa	Produção prevista	Stocks de produtos acabados	Preços de venda previstos
	1	2	3	4	5	6	7
01		-9	-19	-17	-11	-1	1
02		5	-20	-19	-25	3	5
03		-9	-18	-28	-13	-14	10
03	Dez	-12	-17	-32	-11	-14	12
04	Jan	-71	-17	-32	-11	-59	12
	Fev	-14	-17	-32	-8	-61	12
	Mar	-73	-32	-17	-1	-59	0
	Abr	-14	-32	-17	-7	-59	15
	Mai	-73	-32	-17	-1	0	13
	Jun	0	-32	-17	-1	-14	28
	Jul	-54	-27	-17	7	0	12
	Ago	5	-14	-17	-1	0	13
	Sét	0	-27	-17	-1	0	13
	Out	0	2	-32	7	0	12
	Nov	0	2	-32	7	0	13
	Dez	0	-12	-17	3	-14	13
05	Jan	-59	-12	-32	3	-59	12
	Fev	0	0	-17	3	-9	0
	Mar	0	-12	-17	3	5	0
	Abr	-59	0	-17	3	17	0
	Mai	17	5	0	11	0	0

1	2	3	4	5	6	7
Production trend	Order books	Domestic order books	Export order books	Production expectations	Finished products stocks	Selling-price expectations

(1) Os saldos de respostas extremas correspondem à diferença entre as percentagens de resposta positiva e negativa. / Percentage balance is the difference between positive and negative answers.

G.1.7 INQUÉRITO DE CONJUNTURA À INDÚSTRIA TRANSFORMADORA<sup>(1)</sup>

Outros bens de equipamento, saldos de respostas extremas  
Valores não corrigidos de sazonalidade

MANUFACTURING SURVEY<sup>(1)</sup>

Other equipment goods, balance of respondents  
Not seasonally adjusted

Fonte / Source: Instituto Nacional de Estatística

	Produção actual	Procura global	Procura interna	Procura externa	Produção prevista	Stocks de produtos acabados	Preços de venda previstos
	1	2	3	4	5	6	7
01	12	-10	-34	-10	20	16	12
02	-7	-19	-28	-12	0	19	7
03	-12	-38	-40	-27	-8	-2	-13
03 Dez	-13	-30	-34	-27	10	4	15
04 Jan	-16	-25	-29	-23	8	-1	-7
Fev	-6	-30	-34	-13	10	-2	-3
Mar	-4	-32	-40	-21	-10	4	1
Abr	12	-23	-34	-14	5	-8	-3
Mai	10	-25	-30	-25	1	2	1
Jun	15	-29	-37	-26	-1	-4	-2
Jul	14	-25	-30	-20	-8	3	-2
Ago	-8	-22	-20	-20	0	-5	4
Set	3	-27	-34	-7	7	0	4
Out	-6	-31	-27	-33	-6	-4	7
Nov	-7	-28	-39	-26	-15	-1	-1
Dez	-7	-19	-26	-3	7	-1	4
05 Jan	-21	-38	-45	-23	-8	-10	16
Fev	-18	-27	-35	-14	9	8	4
Mar	-2	-11	-27	-6	27	2	4
Abr	1	-21	-31	-7	19	8	8
Mai	3	-20	-28	-9	11	-5	-7

1	2	3	4	5	6	7
Production trend	Order books	Domestic order books	Export order books	Production expectations	Finished products stocks	Selling-price expectations

(1) Os saldos de respostas extremas correspondem à diferença entre as percentagens de resposta positiva e negativa. / Percentage balance is the difference between positive and negative answers.

G.1.8 CAPACIDADE PRODUTIVA NA INDÚSTRIA TRANSFORMADORA

Grau de utilização total e por tipo de bens  
Valores não corrigidos de sazonalidade

RATE OF CAPACITY UTILIZATION IN MANUFACTURING

Breakdown by type of goods  
Not seasonally adjusted

Fonte / Source: Instituto Nacional de Estatística

	Total	Por tipo de bens			
		Consumo	Intermédios	Fabricação de automóveis	Outros bens de equipamento
	1	2	3	4	5
99 IV	83	81	84	82	90
00 I	81	82	79	80	91
II	83	84	83	77	92
III	82	83	78	92	91
01 IV	84	83	82	93	93
I	82	81	79	99	90
II	83	83	81	94	92
III	80	81	76	92	90
02 IV	79	77	78	91	90
I	80	82	76	96	74
II	81	77	81	93	89
III	82	82	81	94	82
03 IV	77	75	78	94	74
I	77	74	77	97	75
II	77	75	77	90	74
III	86	90	82	94	75
04 IV	80	79	79	92	80
I	78	77	76	92	81
II	81	76	84	92	80
III	82	77	83	93	84
05 IV	81	75	84	93	79
I	78	72	78	95	81

1	2	3	4	5
Total	Consumption	Intermediate	Vehicles manufacturing	Other equipment
By type of goods				



G.1.9 CONSTRUÇÃO E OBRAS PÚBLICAS

CONSTRUCTION AND PUBLIC WORKS

Fonte / Source: coluna/column (1) Cimpor e Secil; (2), (3) AECOPS; (4), (5) ANEOP

	1	2	3	4	5
	Vendas de cimento (média 1990=100)	Capacidade produtiva utilizada (em %)	Carteira de encomendas (meses)	Obras públicas adjudicadas (10 <sup>6</sup> euros)	Promoções de obras públicas (10 <sup>6</sup> euros)
01	147.1	81.6	11.0	4 342.15	4 604.12
02	137.3	78.9	11.5	3 913.19	3 441.52
03	114.2	75.5	9.5	2 964.28	3 602.19
03 Nov	106.2	76.9	9.1	204.34	185.18
03 Dez	90.2	72.1	8.7	263.12	355.02
04 Jan	105.3	71.3	9.3	256.71	259.17
04 Fev	104.3	72.4	9.2	384.15	332.79
04 Mar	130.6	69.7	8.1	222.66	321.18
04 Abr	117.5	73.3	8.8	294.74	382.48
04 Mai	122.2	73.1	8.2	307.26	301.67
04 Jun	114.4	71.6	8.1	418.91	414.22
04 Jul	121.7	74.2	8.7	254.33	611.58
04 Ago	105.9	74.9	8.4	333.73	328.25
04 Set	121.9	76.1	8.8	476.27	267.52
04 Out	100.0	76.2	8.9	347.65	291.35
04 Nov	111.3	75.6	7.9	459.52	243.68
04 Dez	92.9	73.2	9.9	391.92	264.64
05 Jan	106.0	77.0	9.0	592.91	289.92
05 Fev	102.2	74.6	8.7	322.71	358.65
05 Mar	115.3	76.3	8.7	.	.
05 Abr	115.5	74.8	9.0	.	.

1	2	3	4	5
Sales of Cement (average 1990=100)	Rate of capacity utilization (%)	Order books (months)	Government contracts (10 <sup>6</sup> euros)	Public works procurement (10 <sup>6</sup> euros)

G.1.10 LICENÇAS DE CONSTRUÇÃO E OBRAS CONCLUÍDAS<sup>(1)</sup>

PERMITS ISSUED AND BUILDING COMPLETIONS<sup>(1)</sup>

Fonte / Source: Instituto Nacional de Estatística

	Licenças de construção				Obras concluídas				
	Total	Novas	Habitação		Número	Habitação		Número	Fogos
			Total	Novas		Número	Número		
1	2	3	4	5	6	7	8	9	
99 IV	15 690	13 131	13 069	11 248	14 972	12 269	12 138	10 205	29 475
00 I	15 623	13 098	13 001	11 174	14 724	12 202	12 136	10 281	28 016
00 II	15 237	12 572	12 691	10 745	13 766	11 480	11 351	9 656	27 764
00 III	15 046	12 314	12 457	10 487	13 976	11 640	11 733	10 037	26 182
00 IV	14 673	12 201	11 962	10 261	13 690	11 281	11 337	9 674	26 441
01 I	13 072	10 856	10 777	9 251	13 296	11 093	11 047	9 519	26 195
01 II	16 081	13 307	13 285	11 279	13 415	11 113	11 201	9 533	25 648
01 III	14 649	12 103	11 976	10 094	14 304	11 947	11 934	10 217	25 852
01 IV	14 592	12 151	11 958	10 196	14 233	11 757	11 676	9 943	28 500
02 I	14 237	11 341	11 381	9 537	14 280	12 057	11 918	10 295	27 315
02 II	16 704	13 071	13 219	10 940	15 825	13 384	13 361	11 476	31 413
02 III	16 917	13 098	13 551	11 098	16 956	14 409	14 704	12 652	40 391
02 IV	14 567	11 248	11 456	9 299	14 552	12 140	12 278	10 399	23 110
03 I	13 396	10 222	10 507	8 487	12 728	10 447	10 483	8 854	19 929
03 II	14 863	11 374	11 776	9 521	13 647	11 095	11 271	9 458	22 442
03 III	14 117	10 696	11 193	8 947	14 160	11 590	11 789	9 979	22 917
03 IV	14 592	10 960	11 545	9 289	12 803	10 476	10 653	9 046	20 047
04 I	12 721	9 645	9 931	8 101	9 751	7 873	7 990	6 706	14 691
04 II	14 340	10 648	10 908	8 718	9 844	7 861	8 172	6 829	17 323
04 III	13 382	9 922	10 301	8 157	9 492	7 407	7 783	6 387	14 838
04 IV	12 950	9 740	10 060	8 127	7 828	6 179	6 432	5 303	11 775
05 I	12 731	9 752	9 909	8 124	.	.	.	.	.

(1) Colunas/Columns (1, 3, 5, 7) Inclui construções novas, ampliações, transformações e restaurações de edifícios. / includes new buildings, additions and alterations to existing buildings.

**G.1.11 INQUÉRITO DE CONJUNTURA À CONSTRUÇÃO E OBRAS PÚBLICAS<sup>(1)</sup>**  
**(continua)**  
**Saldos de respostas extremas, novas séries**  
**Valores não corrigidos de sazonalidade**

**CONSTRUCTION AND PUBLIC WORKS SURVEY<sup>(1)</sup>**  
**(to be continued)**  
**Balance of respondents, new series**  
**Not seasonally adjusted**

Fonte / Source: Instituto Nacional de Estatística

	Apreciação da actividade				Carteira de encomendas			
	Total	Habituação	Edifícios não residenciais	Obras públicas	Total	Habituação	Edifícios não residenciais	Obras públicas
	1	2	3	4	5	6	7	8
<b>01</b>	-3	-10	6	3	-21	-26	-18	-16
<b>02</b>	-23	-22	-8	-26	-44	-54	-27	-45
<b>03</b>	-35	-42	-28	-27	-68	-72	-60	-66
<b>03</b> Dez	-31	-39	-17	-22	-63	-66	-46	-68
<b>04</b> Jan	-38	-44	-30	-31	-66	-69	-59	-67
Fev	-38	-38	-37	-38	-68	-73	-53	-68
Mar	-35	-37	-29	-32	-66	-68	-65	-62
Abr	-32	-39	-20	-27	-64	-70	-50	-63
Mai	-33	-36	-34	-27	-68	-71	-69	-63
Jun	-28	-33	-28	-19	-67	-71	-66	-62
Jul	-26	-30	-27	-19	-64	-70	-55	-57
Ago	-22	-27	-27	-8	-66	-68	-70	-60
Set	-23	-32	-19	-10	-63	-67	-65	-54
Out	-22	-27	-26	-11	-61	-65	-60	-53
Nov	-27	-31	-24	-21	-60	-62	-63	-52
Dez	-26	-31	-26	-16	-60	-65	-61	-49
<b>05</b> Jan	-26	-35	-9	-20	-60	-67	-58	-44
Fev	-23	-30	-16	-16	-58	-64	-61	-42
Mar	-28	-32	-29	-23	-62	-65	-66	-54
Abr	-27	-31	-21	-25	-55	-60	-53	-46
Mai	-21	-29	-7	-15	-59	-65	-58	-47

	1	2	3	4	5	6	7	8
	Total	Residencial buildings	Non-residential buildings	Public works	Total	Residencial buildings	Non-residential buildings	Public works
	Activity appraisal				Order books			

**G.1.11 INQUÉRITO DE CONJUNTURA À CONSTRUÇÃO E OBRAS PÚBLICAS<sup>(1)</sup>**  
**(continuação)**  
**Saldos de respostas extremas, novas séries**  
**Valores não corrigidos de sazonalidade**

**CONSTRUCTION AND PUBLIC WORKS SURVEY<sup>(1)</sup>**  
**(continued)**  
**Balance of respondents, new series**  
**Not seasonally adjusted**

Fonte / Source: Instituto Nacional de Estatística

	Perspectivas de emprego				Perspectivas de preços			
	Total	Habituação	Edifícios não residenciais	Obras públicas	Total	Habituação	Edifícios não residenciais	Obras públicas
	1	2	3	4	5	6	7	8
<b>01</b>	4	-3	12	4	-3	-4	-2	-4
<b>02</b>	-21	-22	-8	-27	-16	-15	-11	-21
<b>03</b>	-36	-38	-30	-35	-22	-22	-18	-28
<b>03</b> Dez	-35	-39	-21	-37	-20	-20	-15	-25
<b>04</b> Jan	-26	-28	-21	-23	-21	-20	-13	-27
Fev	-27	-25	-21	-34	-18	-15	-15	-24
Mar	-26	-26	-28	-25	-20	-21	-17	-22
Abr	-27	-30	-17	-28	-20	-19	-16	-24
Mai	-22	-22	-26	-19	-19	-19	-19	-21
Jun	-22	-23	-25	-20	-19	-20	-17	-20
Jul	-26	-26	-27	-24	-21	-22	-22	-17
Ago	-22	-23	-27	-18	-15	-17	-17	-11
Set	-25	-25	-33	-22	-18	-19	-18	-17
Out	-32	-32	-32	-32	-16	-14	-22	-15
Nov	-27	-25	-30	-28	-15	-14	-15	-18
Dez	-27	-27	-34	-23	-15	-15	-12	-17
<b>05</b> Jan	-22	-27	-28	-9	-11	-12	-11	-9
Fev	-27	-31	-28	-17	-16	-19	-11	-11
Mar	-23	-23	-24	-19	-17	-19	-15	-15
Abr	-21	-20	-21	-18	-18	-16	-19	-23
Mai	-23	-28	-26	-15	-17	-20	-12	-15

	1	2	3	4	5	6	7	8
	Total	Residencial buildings	Non-residential buildings	Public works	Total	Residencial buildings	Non-residential buildings	Public works
	Employment expectations				Price expectations			

(1) Os saldos de respostas extremas correspondem à diferença entre as percentagens de resposta positiva e negativa. / Percentage balance is the difference between positive and negative answers.

Fonte / Source: coluna / column (1-6) Rede Eléctrica Nacional; (7-10) Direcção-Geral de Energia

	Electricidade						Gasolina (ton)	Gasóleo (ton)	Fuelóleo (ton)	Fuelóleo, excepto para centrais térmicas (ton)
	Produção			Importação (GWh)	Exportação (GWh)	Consumo (GWh)				
	Total (GWh)	Hidráulica (GWh)	Térmica (GWh)							
1	2	3	4	5	6	7	8	9	10	
01	37 707	13 394	24 313	3 741	3 502	40 015	2 048 689	5 203 459	3 257 492	1 869 510
02	36 618	7 261	29 357	5 332	3 429	40 664	2 023 896	5 190 145	3 538 277	1 713 906
03	37 063	14 669	22 394	4 433	1 633	43 061	1 994 109	5 253 456	2 344 918	1 615 542
03 Dez	3 386	1 868	1 518	306	119	3 998	176 081	442 020	142 600	125 018
04 Jan	3 262	1 281	1 981	507	71	4 093	156 133	434 889	142 164	124 674
Fev	2 948	1 337	1 611	477	62	3 737	145 533	418 795	139 641	122 192
Mar	3 068	998	2 070	636	113	3 967	165 487	499 067	167 248	139 281
Abr	2 428	740	1 688	784	41	3 519	163 831	461 536	144 957	132 528
Mai	2 682	727	1 955	675	61	3 587	157 976	456 771	134 288	125 481
Jun	2 828	516	2 312	651	28	3 652	158 562	445 696	193 839	134 741
Jul	2 967	426	2 541	733	69	3 858	170 787	473 527	214 407	137 602
Ago	2 566	423	2 143	683	40	3 474	180 926	451 022	179 672	134 333
Sét	2 874	625	2 249	588	116	3 620	154 139	456 499	245 375	147 960
Out	2 772	665	2 107	631	88	3 720	150 254	449 112	189 854	138 271
Nov	3 161	882	2 279	547	164	3 964	152 590	472 620	176 527	132 573
05 Dez	3 409	596	2 813	549	124	4 307	168 477	465 278	244 560	130 775
Jan	3 521	478	3 043	618	69	4 494	146 820	451 072	318 667	132 294
Fev	3 280	444	2 836	508	149	4 058	.	.	.	.
Mar	3 187	437	2 750	601	127	4 150	.	.	.	.
Abr	2 640	423	2 217	568	64	3 665	.	.	.	.
Mai	2 653	319	2 334	604	35	3 734	.	.	.	.

1	2	3	4	5	6	7	8	9	10
Total (GWh)	Hydro (GWh)	Thermal (GWh)	Imports (GWh)	Exports (GWh)	Consumption (GWh)	Gasoline (ton)	Diesel (ton)	Fuel (ton)	Industry consumption of fuel (ton)
Production			Electricity						

(1) (1-3) Emissão. / Power emission. (6) Consumo total, referido a emissão (inclui emissão total, trocas com o estrangeiro, recepção de autoprodutores, abatidos do consumo em bombagem hidro-eléctrica). / Total consumption, emission related (including total power emission, power imports and exports, power surplus from energy self-sufficient plants fed into the national grid, deducted from consumption for hydroelectric pumping).

G.1.13 INQUÉRITO DE CONJUNTURA AO COMÉRCIO<sup>(1)</sup>Saldos de respostas extremas, novas séries  
Valores não corrigidos de sazonalidadeTRADE SURVEY<sup>(1)</sup>Balance of respondents, new series  
Not seasonally adjusted

Fonte / Source: Instituto Nacional de Estatística

	Vendas		Existências		Persp.encomendas a fornecedores		Preços de venda		Actividade no mês		Actividade próximos 6 meses		Perspectivas de volume de venda		Perspectivas de preços de venda	
	Grosso	Retalho	Grosso	Retalho	Grosso	Retalho	Grosso	Retalho	Grosso	Retalho	Grosso	Retalho	Grosso	Retalho	Grosso	Retalho
1	2	3	4	5	6	7	8	9	10	11	12	13	14	15	16	
01	4	2	5	17	-4	-3	6	11	-7	-7	13	21	11	11	10	3
02	-3	-10	6	15	-10	-14	6	12	-12	-16	7	8	0	3	9	4
03	-17	-22	2	9	-14	-23	1	7	-21	-26	2	0	1	-2	3	1
03 Dez	-10	-15	0	-1	-13	-20	0	16	-15	-18	0	0	-	-	-	-
04 Jan	-10	-7	-1	7	-8	-9	14	29	-16	-23	6	-4	-2	-5	12	27
Fev	-26	-19	0	6	-10	-10	11	-5	-19	-31	6	10	-	-	-	-
Mar	-20	-38	2	8	-9	-13	-1	3	-22	-36	7	3	-	-	-	-
Abr	-9	-26	2	3	2	-7	13	-3	-17	-36	8	9	18	12	11	-3
Mai	8	0	-3	9	-1	-7	13	1	-13	-24	7	8	-	-	-	-
Jun	-5	-9	6	3	-5	-17	6	-5	-18	-33	7	0	-	-	-	-
Jul	7	2	7	3	-13	-8	-3	0	-11	-28	6	10	0	13	2	12
Ago	2	-6	4	5	-3	-14	5	0	-9	-28	8	6	-	-	-	-
Sét	-10	-14	5	0	-4	-10	7	10	-9	-21	9	6	-	-	-	-
Out	-5	-5	6	7	-4	-1	5	4	-14	-28	4	15	0	12	12	22
Nov	-4	-4	1	7	-14	-16	3	9	-13	-33	-1	4	-	-	-	-
05 Dez	-6	-2	8	2	-20	-21	1	7	-11	-23	-2	-1	-	-	-	-
Jan	-4	-6	5	7	-6	-12	5	18	-13	-26	0	2	-2	-1	12	27
Fev	-17	-13	1	2	-9	-1	9	14	-13	-30	2	10	-	-	-	-
Mar	-17	-8	5	2	-2	-5	1	4	-19	-27	6	11	-	-	-	-
Abr	-14	-20	3	2	-3	-13	1	6	-16	-22	2	9	5	8	2	13
Mai	-11	-15	1	6	-4	-25	-6	-4	-20	-26	9	2	-	-	-	-

(1) Os saldos de respostas extremas correspondem à diferença entre as percentagens de resposta positiva e negativa. / Percentage balance is the difference between positive and negative answers.

**G.1.14 ÍNDICE DE VOLUME DE NEGÓCIOS NO COMÉRCIO A RETALHO**  
Base 2000 = 100

**RETAIL TRADE INDEX**  
2000 = 100

Fonte / Source: Instituto Nacional de Estatística

	Índice geral	Produtos alimentares, bebidas e tabaco	Produtos não alimentares	Produtos alimentares, bebidas e tabaco		Produtos não alimentares					
				Em estabelecimentos não especializados	Em estabelecimentos especializados	Em estabelecimentos não especializados	Produtos farmacêuticos, médicos, cosméticos e de higiene	Têxteis, vestuário, calçado e artigos de couro	Móveis, artigos de ilumin. e outros artigos para o lar	Livros, jornais e artigos de papelaria; outros produtos	Comércio a retalho por correspondência
	1	2	3	4	5	6	7	8	9	10	11
<b>01</b>	106.1	109.5	103.6	111.3	103.1	137.6	106.2	103.6	103.4	100.1	114.2
<b>02</b>	107.9	109.8	106.4	112.0	102.3	227.8	109.2	104.9	105.2	99.9	110.3
<b>03</b>	107.1	111.5	103.9	116.0	95.7	258.6	112.8	103.5	98.7	95.6	120.0
<b>03</b> Nov	110.0	110.9	109.3	118.0	86.0	307.7	118.1	115.2	105.0	92.9	149.8
<b>04</b> Dez	144.1	141.0	146.4	148.9	112.8	483.2	132.0	170.6	131.7	139.9	143.9
Jan	98.6	104.7	94.2	111.6	80.7	259.5	115.1	103.5	85.4	77.3	95.8
Fev	93.5	99.9	88.8	106.5	76.6	230.7	108.5	80.0	85.3	77.3	107.8
Mar	104.3	106.6	102.6	112.5	85.9	234.3	128.8	92.9	97.5	90.2	132.1
Abr	105.6	114.4	99.1	120.1	94.0	243.0	116.4	102.2	93.1	84.7	140.0
Mai	103.7	110.7	98.5	117.0	88.1	234.8	119.5	95.2	93.9	85.0	118.9
Jun	104.8	114.0	98.0	119.6	94.0	219.4	119.2	87.2	96.1	86.4	110.5
Jul	114.7	126.2	106.3	133.7	99.4	269.2	122.4	101.5	96.8	90.7	68.0
Ago	112.4	127.7	101.1	136.3	97.6	252.6	110.7	94.1	100.3	92.7	63.5
Set	110.3	115.4	106.7	121.7	93.1	253.6	117.2	96.8	102.2	103.0	110.4
Out	113.4	118.4	109.7	125.8	92.4	274.7	117.7	119.8	105.2	94.3	124.3
Nov	113.6	113.5	113.7	122.2	82.9	328.1	120.7	113.4	111.3	98.6	149.7
<b>05</b> Dez	151.4	151.0	151.7	161.6	113.9	525.4	135.9	176.0	138.7	142.3	122.2
Jan	101.1	103.7	99.2	111.0	78.3	279.0	116.4	111.3	91.3	81.8	71.1
Fev	94.9	98.3	92.4	105.6	72.7	253.8	115.8	81.4	89.0	79.3	98.8
Mar	110.6	115.9	106.8	123.9	87.5	284.1	123.9	105.9	102.7	91.3	114.4
Abr	107.4	113.6	102.8	121.5	85.7	281.7	118.7	98.2	101.2	88.0	83.6

1	2	3	4	5	6	7	8	9	10	11
Overall index	Foodstuffs, beverages and tobacco	Non-foodstuffs, beverages and tobacco	Non-specialised establishments	Specialised establishments	Non-specialised establishments	Chemists, medical products, cosmetics and hygiene products	Textile, clothing, footwear and leather products	Furniture, lighting and other housing expenses	Books, newspapers and stationery; other products	Mail trade
			Foodstuffs, beverages and tobacco		Non-foodstuffs, beverages and tobacco					

**G.1.15 TURISMO: DORMIDAS NA HOTELARIA<sup>(1)</sup>**  
Por país de residência habitual

**TOURISM: BEDNIGHTS<sup>(1)</sup>**  
By country of main residence

Fonte / Source: Instituto Nacional de Estatística

Milhares - Thousands

	Portugal	Estrangeiro															
		Total	Europa							América				África	Ásia e Oceânia		
			Total <sup>(1)</sup>	União Europeia <sup>(2)</sup>	Alemanha	Espanha	França	Itália	Países Baixos	Reino Unido	Total	Brasil	Canadá		EUA	Total	Japão
1	2	3	4	5	6	7	8	9	10	11	12	13	14	15	16	17	
<b>01</b>	10 892	25 384	23 228	21 911	4 814	2 064	1 112	859	1 926	7 885	1 626	372	415	720	198	333	144
<b>02</b>	10 646	23 563	21 671	20 486	4 105	2 068	1 156	780	1 825	7 406	1 362	325	303	625	179	351	170
<b>03</b>	10 661	23 215	21 479	20 253	3 899	2 154	1 202	722	1 667	7 385	1 256	300	295	561	157	323	144
<b>03</b> Nov	671	1 173	1 045	983	211	88	40	27	58	395	88	22	15	44	13	27	15
<b>04</b> Dez	613	936	834	795	140	117	40	35	49	286	63	24	7	27	11	28	18
Jan	547	1 003	899	866	169	78	33	33	68	358	70	25	16	24	8	26	16
Fev	635	1 299	1 167	1 124	230	94	48	26	103	460	101	22	46	28	9	22	13
Mar	752	1 630	1 455	1 400	325	125	53	41	113	531	135	19	57	52	12	29	18
Abr	979	1 940	1 791	1 715	343	258	115	53	107	545	106	26	25	48	12	31	16
Mai	880	2 225	2 028	1 939	372	132	162	58	176	674	133	34	21	68	18	47	19
Jun	893	2 490	2 314	2 075	356	126	104	59	167	818	107	23	15	56	14	54	24
Jul	1 276	2 513	2 329	2 184	358	263	115	74	177	740	128	37	16	61	15	41	16
Ago	1 922	2 928	2 781	2 663	396	578	173	198	180	773	93	25	11	45	19	36	14
Set	1 107	2 547	2 348	2 229	447	249	118	79	163	796	140	38	20	68	17	42	17
Out	890	2 151	1 966	1 870	408	198	90	54	126	682	131	41	21	58	14	39	17
Nov	646	1 225	1 088	1 033	220	102	45	28	62	394	91	25	15	43	11	35	20
<b>05</b> Dez	612	1 049	950	915	146	189	39	36	55	310	59	20	8	24	10	29	18
Jan	554	1 089	983	948	192	83	33	38	89	362	72	25	17	24	10	25	14
Fev	594	1 301	1 175	1 130	231	110	44	24	110	442	96	22	40	28	7	24	14
Mar	864	1 823	1 651	1 588	327	273	49	43	116	541	130	24	54	43	9	34	19
Abr	891	1 873	1 715	1 648	359	156	113	51	115	580	116	27	28	54	10	32	16

1	2	3	4	5	6	7	8	9	10	11	12	13	14	15	16	17
Portugal	Total	Total <sup>(1)</sup>	European Union <sup>(2)</sup>	Germany	Spain	France	Italy	Netherlands	United Kingdom	Total	Brazil	Canada	USA	Africa	Total	Japan
				Europe					America				Asia and Australia			
Foreign countries																

(1) Os dados apresentados correspondem à versão mais recente disponível, encontrando-se em diferentes estádios de revisão (1ª versão, revistos e definitivos). / Data in the table correspond to the most recent version available, so that different revision states can be found (first version, revised and definitive data).  
(2) Excepto Portugal. / Excluding Portugal.

## G.1.16 VIATURAS

## VEHICLES

Fonte / Source: Associação do Comércio Automóvel de Portugal

	Vendas de viaturas			Matrículas de viaturas		
	Passageiros (incluindo todo-o-terreno)	Comerciais		Passageiros	Comerciais	
		Ligeiras (excluindo todo-o-terreno)	Pesadas		Ligeiras	Pesadas
1	2	3	4	5	6	
01	255 210	98 684	7 572	.	.	.
02	226 092	79 295	5 436	260 520	83 111	10 232
03	189 792	69 068	4 294	220 038	70 756	7 924
03 Dez	16 125	7 355	386	18 532	7 402	638
04 Jan	14 413	5 584	514	17 826	5 672	793
Fev	14 519	5 525	326	17 007	5 607	670
Mar	21 148	6 952	462	24 517	7 127	778
Abr	16 863	6 259	486	19 961	6 288	870
Mai	19 457	6 170	537	23 033	6 387	894
Jun	19 504	6 316	462	23 260	6 370	798
Jul	18 725	5 785	404	21 842	5 853	712
Ago	12 551	4 307	280	14 927	4 284	555
Set	13 662	5 525	410	17 170	5 615	675
Out	14 459	6 103	380	17 576	6 182	604
Nov	17 324	6 216	469	20 224	6 231	681
Dez	14 959	6 549	590	19 159	6 636	833
05 Jan	16 308	5 856	530	19 807	5 970	841
Fev	15 294	5 588	405	17 694	5 620	437
Mar	20 840	6 445	455	24 243	6 538	806
Abr	16 483	5 760	384	.	.	.
Mai	20 051	5 840	443	.	.	.

1	2	3	4	5	6
Passenger (including 4x4)	Under 3.5 ton (excluding 4x4)	Above 3.5 ton	Passengers	Under 3.5 ton	Above 3.5 ton
Sales of vehicles			Registrations		
Commercial			Commercial		

## G.1.17 INDICADORES DE CONFIANÇA

Saldos de respostas extremas  
Valores corrigidos de sazonalidade

## CONFIDENCE INDICATORS

Balance of respondents  
Seasonally adjusted

Fonte / Source: Comissão Europeia / European Commission

	Indicador de sentimento económico (índice)	Indicador de confiança dos consumidores	Indicador de confiança na indústria	Indicador de confiança na construção	Indicador de confiança no comércio a retalho
1	2	3	4	5	
01	101.5	-24	-6	-6	-11
02	90.5	-34	-12	-34	-17
03	83.2	-42	-16	-47	-13
03 Dez	87.7	-36	-12	-46	-2
04 Jan	87.1	-36	-12	-40	-8
Fev	89.1	-36	-12	-37	-11
Mar	92.8	-36	-11	-56	-14
Abr	94.3	-38	-11	-41	-10
Mai	95.0	-35	-9	-42	-7
Jun	93.9	-31	-7	-42	-10
Jul	94.9	-31	-7	-44	-6
Ago	95.8	-32	-6	-40	-8
Set	97.4	-32	-8	-41	-5
Out	94.1	-34	-8	-38	-8
Nov	97.9	-34	-7	-34	-11
Dez	92.2	-36	-11	-32	-7
05 Jan	90.2	-35	-9	-33	-7
Fev	92.0	-34	-11	-40	-10
Mar	91.2	-31	-10	-34	-7
Abr	95.1	-30	-6	-39	-7
Mai	93.2	-31	-10	-34	-10

1	2	3	4	5
Economic sentiment indicator (index)	Consumer confidence indicator	Industrial confidence indicator	Construction confidence indicator	Retail confidence indicator



G.2 Emprego e salários

*G.2 Employment and wages*





G.2.1 POPULAÇÃO E EMPREGO

POPULATION AND EMPLOYMENT

Fonte / Source: Instituto Nacional de Estatística e Banco de Portugal

Coluna/columns (1-6) milhares / thousands; rates %

	População residente total	População activa total	Emprego	Desemprego			Taxa de actividade			Taxa de actividade, 15 a 64 anos			Taxa de desemprego				
				Total	À procura de 1º emprego	À procura de novo emprego	Total	Homens	Mulheres	Total	Homens	Mulheres	Total	Jovens (até 24 anos)	Homens	Mulheres	
	1	2	3	4	5	6	7	8	9	10	11	12	13	14	15	16	
00	II	10 211.7	5 196.2	5 002.6	193.6	22.1	171.5	50.9	57.5	44.7	70.9	78.4	63.6	3.7	7.9	2.9	4.7
	III	10 230.7	5 254.2	5 047.6	206.6	29.8	176.8	51.4	58.1	45.1	71.5	79.1	64.2	3.9	8.3	3.1	5.0
	IV	10 251.6	5 256.3	5 061.2	195.1	27.6	167.5	51.3	58.1	44.9	71.4	79.2	63.9	3.7	8.3	2.9	4.7
01	I	10 266.8	5 304.8	5 085.2	219.6	29.2	190.4	51.7	58.3	45.5	71.9	79.3	64.8	4.1	9.4	3.1	5.4
	II	10 281.5	5 303.5	5 100.6	202.9	30.0	172.9	51.6	58.2	45.4	71.7	79.0	64.6	3.8	8.9	2.9	4.9
	III	10 303.0	5 333.6	5 122.4	211.2	36.2	175.0	51.8	58.5	45.4	72.0	79.6	64.7	4.0	8.9	3.3	4.8
	IV	10 325.3	5 359.1	5 138.5	220.5	42.8	177.7	51.9	58.5	45.7	72.2	79.6	65.0	4.1	10.2	3.3	5.0
02	I	10 336.3	5 367.5	5 131.8	235.6	36.5	199.1	51.9	58.6	45.7	72.3	79.9	65.0	4.4	10.5	3.7	5.2
	II	10 351.3	5 400.7	5 157.7	243.1	30.2	212.8	52.2	58.7	46.0	72.5	79.9	65.4	4.5	10.4	3.8	5.3
	III	10 374.4	5 438.0	5 164.2	273.8	46.9	226.9	52.4	58.8	46.4	72.9	80.1	65.8	5.0	12.1	4.1	6.1
	IV	10 400.6	5 425.1	5 095.5	329.6	50.9	278.7	52.2	58.4	46.4	72.6	79.5	66.0	6.1	13.4	4.9	7.5
03	I	10 417.9	5 450.3	5 105.3	345.0	42.1	302.9	52.3	58.3	46.7	72.9	79.3	66.6	6.3	14.0	5.5	7.3
	II	10 431.8	5 451.1	5 117.7	333.4	39.4	294.0	52.3	58.2	46.7	72.8	79.2	66.6	6.1	13.4	5.2	7.2
	III	10 454.5	5 465.7	5 130.5	335.2	46.9	288.3	52.3	58.5	46.4	72.8	79.6	66.2	6.1	14.7	5.5	6.9
	IV	10 476.2	5 473.9	5 118.3	355.6	56.6	299.0	52.3	58.4	46.4	72.8	79.4	66.4	6.5	15.8	5.6	7.5
04	I	10 484.8	5 454.4	5 107.2	347.2	46.5	300.7	52.0	58.1	46.3	72.6	78.9	66.4	6.4	15.5	5.5	7.4
	II	10 497.2	5 471.9	5 124.6	347.3	40.0	307.3	52.1	58.1	46.5	72.8	79.0	66.7	6.3	14.0	5.6	7.2
	III	10 515.8	5 501.4	5 125.5	375.9	56.5	319.4	52.3	58.1	46.9	73.1	79.1	67.2	6.8	16.0	6.0	7.8
	IV	10 536.2	5 523.6	5 133.9	389.7	53.8	336.0	52.4	58.1	47.1	73.3	79.1	67.7	7.1	15.8	6.3	7.9
05	I	10 544.2	5 507.0	5 094.4	412.6	55.1	357.5	52.2	57.8	47.0	73.1	78.9	67.5	7.5	16.0	6.5	8.6

	1	2	3	4	5	6	7	8	9	10	11	12	13	14	15	16
	Total resident population	Total labour force	Employment	Total	Seeking 1st employment	Seeking new employment	Total	Male	Female	Total	Male	Female	Total	Youth under 25 years	Male	Female
				Unemployment			Participation rate			Participation rate, 15 to 64 years			Unemployment rate			

G.2.2 EMPREGO POR RAMO DE ACTIVIDADE

EMPLOYMENT BY BRANCH OF ACTIVITY

Fonte / Source: Instituto Nacional de Estatística

Milhares / Thousands

	Emprego global									Emprego por conta de outrem				
	Total	Agricultura, silvicultura e pesca	Indústria, electricidade, gás, água e construção			Serviços			Total	Agricultura, silvicultura e pesca	Indústria, electricidade, gás, água e construção	Serviços		
			Total	Indústria	Electricidade, gás e água	Construção	Total	Comércio					Admin. Pública, ensino e saúde	
	1	2	3	4	5	6	7	8	9	10	11	12	13	
00	II	5 002.6	626.3	1 721.6	1 101.9	29.1	590.6	2 654.6	730.0	864.2	3 640.8	90.5	1 434.0	2 116.3
	III	5 047.6	649.9	1 742.3	1 109.5	28.2	604.6	2 655.3	748.2	834.0	3 665.5	97.7	1 458.2	2 109.4
	IV	5 061.2	651.0	1 757.2	1 129.6	29.9	597.7	2 653.1	751.2	846.2	3 675.2	99.3	1 474.6	2 101.4
01	I	5 085.2	652.6	1 743.8	1 125.6	35.0	583.2	2 688.7	756.4	873.9	3 700.6	98.5	1 463.2	2 138.7
	II	5 100.6	667.2	1 705.4	1 106.3	34.6	564.5	2 728.2	776.6	874.8	3 682.6	105.1	1 413.3	2 164.2
	III	5 122.4	652.9	1 740.0	1 124.9	39.6	575.5	2 729.5	771.7	871.6	3 722.4	100.0	1 444.8	2 177.6
	IV	5 138.5	637.8	1 725.9	1 091.1	42.7	592.1	2 774.7	781.2	891.3	3 737.8	101.4	1 426.2	2 210.2
02	I	5 131.8	628.3	1 724.2	1 075.0	41.5	607.7	2 779.3	785.6	886.5	3 735.7	98.1	1 430.8	2 206.3
	II	5 157.7	645.2	1 722.3	1 071.5	38.8	612.0	2 790.3	777.0	888.0	3 743.1	99.9	1 425.0	2 217.3
	III	5 164.2	644.9	1 745.9	1 076.6	39.4	629.9	2 773.3	780.8	862.1	3 771.4	100.7	1 455.0	2 215.0
	IV	5 095.5	629.1	1 718.3	1 054.8	39.7	623.8	2 748.0	753.6	882.5	3 741.2	94.3	1 431.8	2 215.0
03	I	5 105.3	640.5	1 672.9	1 044.0	34.9	594.0	2 791.7	762.7	902.1	3 720.6	92.1	1 383.6	2 244.2
	II	5 117.7	657.1	1 677.3	1 043.4	36.0	597.9	2 783.3	762.4	897.1	3 726.9	101.9	1 392.1	2 233.1
	III	5 130.5	645.8	1 634.3	1 021.7	37.5	575.1	2 850.2	788.1	914.0	3 752.9	100.7	1 361.0	2 291.3
	IV	5 118.3	624.9	1 626.7	1 023.5	35.9	567.3	2 866.6	785.7	927.1	3 743.7	96.7	1 339.7	2 307.3
04	I	5 107.2	618.4	1 596.0	1 003.8	34.8	557.4	2 892.8	790.3	928.5	3 739.3	97.1	1 312.3	2 329.9
	II	5 124.6	619.1	1 601.2	1 015.9	32.5	552.8	2 904.2	784.0	948.0	3 798.8	100.2	1 329.6	2 368.9
	III	5 125.5	620.1	1 592.1	1 016.2	28.0	547.9	2 913.4	786.1	949.8	3 784.0	98.7	1 313.8	2 371.6
	IV	5 133.9	614.8	1 594.7	1 031.0	29.6	534.1	2 924.4	767.5	978.8	3 807.0	101.9	1 319.9	2 384.5
05	I	5 094.4	602.4	1 565.2	999.6	25.7	539.9	2 926.8	770.2	975.8	3 767.5	98.6	1 295.2	2 372.7

	1	2	3	4	5	6	7	8	9	10	11	12	13
	Total	Agriculture, forestry and fishing	Total	Industry	Electricity, gas and water	Construction	Total	Trade	General Government, education and health	Total	Agriculture, forestry and fishing	Industry, electricity, gas, water and construction	Services
				Industry, electricity, gas, water and construction			Services			Wage-earners			

G.2.3 EMPREGO POR SITUAÇÃO NA PROFISSÃO

EMPLOYMENT BY CONTRACTUAL RELATIONSHIP

Fonte / Source: Instituto Nacional de Estatística e Banco de Portugal

Milhares/Thousands

	Trabalho por conta própria						Trabalho por conta de outrém		Outros casos
	Total	Com pessoal ao serviço	Sem pessoal ao serviço	Total	do qual:				
					Contrato permanente	Contrato não permanente			
1	2	3	4	5	6	7			
00 II	1 181.6	311.2	870.4	3 640.8	2 916.1	724.7	180.2		
III	1 188.4	297.2	891.2	3 665.5	2 922.3	743.2	193.8		
IV	1 171.5	294.1	877.4	3 675.2	2 938.5	736.6	214.6		
01 I	1 182.0	296.2	885.8	3 700.6	2 989.3	711.2	202.6		
II	1 286.7	319.0	967.7	3 682.6	2 947.6	735.0	131.4		
III	1 281.1	316.8	964.3	3 722.4	2 943.2	779.3	119.0		
IV	1 282.1	327.5	954.6	3 737.8	2 948.1	789.6	118.5		
02 I	1 273.8	323.2	950.6	3 735.7	2 933.6	802.0	122.4		
II	1 295.7	323.9	971.8	3 743.1	2 933.9	809.2	118.8		
III	1 272.2	312.8	959.4	3 771.4	2 965.0	806.3	120.5		
IV	1 241.1	306.3	934.9	3 741.2	2 937.4	803.8	113.1		
03 I	1 277.4	315.0	962.4	3 720.6	2 943.3	777.4	107.2		
II	1 288.0	325.1	962.8	3 726.9	2 958.0	768.9	102.8		
III	1 275.2	328.1	947.1	3 752.9	2 981.7	771.3	102.3		
IV	1 269.8	332.0	937.8	3 743.7	2 987.0	756.8	104.8		
04 I	1 265.5	341.7	923.8	3 739.3	2 979.6	759.7	102.3		
II	1 227.7	327.8	899.9	3 798.8	3 044.5	754.2	98.1		
III	1 239.2	321.8	917.3	3 784.0	3 033.7	750.3	102.3		
IV	1 222.0	322.9	899.1	3 807.0	3 069.2	737.8	104.9		
05 I	1 218.2	316.3	901.9	3 767.5	3 047.4	720.0	108.8		

1	2	3	4	5	6	7
Total	With employees	Without employees	Total	Permanent contract	Fixed term	Other cases
Self-employed			Employee			
			of which:			

G.2.4 EMPREGO POR NÚMERO DE HORAS SEMANAIS TRABALHADAS

EMPLOYMENT BY WEEKLY LABOUR TIME

Fonte / Source: Instituto Nacional de Estatística

Milhares / Thousands

	Total	1-5 horas	6-10 horas	11-20 horas	21-25 horas	26-30 horas	31-35 horas	36-40 horas	41-45 horas	46-50 horas	>50 horas
	1	2	3	4	5	6	7	8	9	10	11
00 II	5 002.6	17.5	68.5	235.7	133.8	176.6	562.1	2 650.1	444.6	357.3	335.2
III	5 047.6	19.9	66.5	229.7	136.3	188.9	551.6	2 710.4	424.5	345.5	345.1
IV	5 061.2	20.4	77.5	224.3	129.7	188.6	566.9	2 774.5	388.8	347.0	310.3
01 I	5 085.2	23.8	82.0	244.6	132.4	182.8	604.9	2 721.8	416.5	343.8	316.4
II	5 100.6	19.1	81.8	249.0	118.4	196.2	630.5	2 697.8	409.5	357.9	322.2
III	5 122.4	18.9	78.1	230.6	120.8	183.7	640.0	2 773.0	410.0	345.9	295.0
IV	5 138.5	25.5	74.5	230.7	123.3	188.5	648.1	2 777.2	401.3	329.0	311.2
02 I	5 131.8	26.1	86.3	240.0	127.4	175.2	643.7	2 728.7	402.5	356.4	312.3
II	5 157.7	22.0	87.6	254.6	123.4	172.5	653.4	2 717.2	381.6	371.9	336.5
III	5 164.2	23.8	92.3	247.0	110.4	164.0	616.9	2 763.5	378.3	383.5	343.8
IV	5 095.5	26.2	95.2	251.4	107.8	167.9	630.0	2 709.8	349.4	361.9	344.1
03 I	5 105.3	28.9	97.8	263.0	110.5	178.9	659.9	2 733.7	340.7	320.9	319.4
II	5 117.7	23.2	80.8	282.8	110.6	174.0	659.7	2 750.8	331.1	340.5	314.9
III	5 130.5	25.2	74.6	270.1	110.3	175.1	668.1	2 745.8	328.6	353.0	332.5
IV	5 118.3	28.0	82.5	281.6	102.3	164.3	662.2	2 751.2	339.0	364.3	305.2
04 I	5 107.2	28.8	86.0	274.1	103.2	163.7	682.6	2 766.6	332.7	338.7	296.9
II	5 124.6	25.9	88.0	258.8	101.8	151.5	655.4	2 745.0	368.1	346.4	321.3
III	5 125.5	20.6	95.0	256.5	95.3	176.4	662.7	2 751.7	370.8	329.9	315.9
IV	5 133.9	22.9	91.5	279.2	100.6	168.5	692.6	2 781.1	323.4	333.8	296.1
05 I	5 094.4	25.0	91.1	271.0	97.8	167.3	698.5	2 755.8	331.8	312.5	292.7

1	2	3	4	5	6	7	8	9	10	11
Total	1-5 hours	6-10 hours	11-20 hours	21-25 hours	26-30 hours	31-35 hours	36-40 hours	41-45 hours	46-50 hours	>50 hours

**G.2.5 DESEMPREGO POR DURAÇÃO DA PROCURA DE EMPREGO<sup>(1)</sup>**

**UNEMPLOYMENT BY JOB SEEKING TIME<sup>(1)</sup>**

Fonte / Source: Instituto Nacional de Estatística

Milhares / Thousands

		Total	Menos de 1 mês	1-3 meses	4-6 meses	7-11 meses	12-18 meses	19-24 meses	25 meses e mais
		1	2	3	4	5	6	7	8
00	II	193.6	11.6	38.2	28.4	27.1	26.0	10.6	51.7
	III	206.6	19.0	41.5	23.6	33.1	24.9	16.1	48.4
	IV	195.1	19.3	39.5	24.7	27.1	25.0	14.0	45.5
01	I	219.6	16.9	51.1	29.0	25.1	32.1	9.8	52.7
	II	202.9	12.3	45.0	32.6	27.1	33.4	8.6	41.2
	III	211.2	22.5	47.4	24.9	30.0	26.6	15.7	41.7
	IV	220.5	23.5	55.9	23.3	32.8	24.0	18.1	37.9
02	I	235.6	21.7	61.7	38.4	21.6	33.4	13.1	41.8
	II	243.1	16.8	54.8	41.4	34.1	34.2	12.5	45.9
	III	273.8	25.9	65.9	37.3	39.1	35.1	15.5	52.9
	IV	329.6	23.0	96.3	40.6	49.6	30.3	24.2	63.7
03	I	345.0	26.2	80.8	65.5	48.0	46.7	17.7	58.8
	II	333.4	17.5	75.5	56.9	62.4	41.8	18.1	60.0
	III	335.2	27.2	65.0	46.1	66.1	49.1	23.9	56.3
	IV	355.6	18.5	87.6	42.9	60.7	53.5	29.5	61.8
04	I	347.2	17.5	73.8	52.3	44.0	59.1	24.9	74.2
	II	347.3	21.2	53.3	54.5	61.5	45.3	23.9	86.0
	III	375.9	27.1	65.7	35.5	66.9	49.2	36.3	94.2
	IV	389.7	18.8	86.2	46.3	54.8	52.0	33.4	97.0
05	I	412.6	21.1	75.9	55.6	51.7	71.2	27.3	106.0

		Total	Less than 1 month	1-3 months	4-6 months	7-11 months	12-18 months	19-24 months	25 months or more
		1	2	3	4	5	6	7	8

(1) O desemprego é tomado em sentido restrito: apenas são considerados como desempregados os indivíduos que fizeram diligências concretas para procurar emprego no período de quatro semanas anteriores ao inquérito. / Unemployment considered in narrow sense: only individuals who sought work actively in the four weeks before survey are included in the labour force as unemployed.

**G.2.6 DESEMPREGO REGISTADO E OFERTAS DE EMPREGO**

**REGISTERED UNEMPLOYMENT AND NEW JOB VACANCIES**

Fonte / Source: Instituto do Emprego e Formação Profissional

	Pedidos de emprego relativos a desempregados no final do período			Pedidos de emprego relativos a desempregados ao longo do período	Ofertas de emprego por satisfazer no final do período	Ofertas ao longo do período	Colocações efectuadas ao longo do período
	Total	Primeiro emprego	Novo emprego				
	1	2	3	4	5	6	7
01	324 288	27 220	297 068	416 728	8 707	109 812	65 039
02	380 303	28 779	351 524	489 627	7 982	105 167	63 824
03	452 542	33 540	419 002	540 682	9 110	105 090	62 453
03	Nov	453 727	36 599	417 128	45 981	10 246	8 063
	Dez	452 542	33 540	419 002	37 259	9 110	5 614
04	Jan	464 450	33 199	431 251	53 103	9 625	8 324
	Fev	467 540	33 181	434 359	42 566	9 888	7 890
	Mar	471 089	33 697	437 392	46 870	10 160	9 892
	Abr	462 056	30 578	431 478	40 150	10 645	9 014
	Mai	452 140	28 674	423 466	38 864	11 098	9 863
	Jun	444 679	27 792	416 887	36 101	10 808	9 458
	Jul	446 091	29 620	416 471	44 130	10 193	7 927
	Ago	449 760	31 743	418 017	41 357	10 235	7 725
	Set	466 529	35 084	431 445	71 609	10 068	8 619
	Out	467 809	35 878	431 931	51 297	9 037	6 902
	Nov	471 190	34 462	436 728	52 530	7 877	6 848
	Dez	468 852	31 780	437 072	39 346	6 637	4 939
05	Jan	483 447	32 704	450 743	56 420	7 751	7 789
	Fev	487 623	32 913	454 710	44 040	8 246	7 776
	Mar	484 487	32 201	452 286	47 086	8 906	9 324
	Abr	478 608	29 839	448 769	43 988	9 253	9 173

		Total	First job	New job	Applications for employment by the unemployed along the period	Stock of vacancies at the end of period	New vacancies along the period	Placements along the period
		1	2	3	4	5	6	7

Applications for employment by the unemployed at the end-of-period

**G.2.7 SALÁRIOS: CONTRATAÇÃO COLECTIVA<sup>(1)</sup>**  
**Trabalhadores abrangidos e remunerações médias implícitas**

**WAGES: COLLECTIVE SETTLEMENTS<sup>(1)</sup>**  
**Number of workers and implicit average wage growth**

Fonte / Source: Ministério da Segurança Social, da Família e da Criança e Banco de Portugal

	Sector privado		Sectores de actividade							
			Agricultura		Indústria, electricidade, gás e água		Construção		Serviços	
	Trabalhadores	Taxa	Trabalhadores	Taxa	Trabalhadores	Taxa	Trabalhadores	Taxa	Trabalhadores	Taxa
	1	2	3	4	5	6	7	8	9	10
<b>01</b>	1 516 459	3.9	18 800	2.8	471 357	3.9	211 807	3.9	818 657	4.0
<b>02</b>	1 318 566	3.6	14 302	4.1	523 752	3.6	211 322	3.6	569 190	2.9
<b>03</b>	1 474 362	2.8	28 110	2.5	578 622	2.7	254 587	2.6	613 043	3.0
<b>03</b> Out	11 740	2.9	-	-	-	-	-	-	11 740	2.9
Nov	1 023	2.5	-	-	1 023	2.5	-	-	-	-
Dez	74	1.6	-	-	74	1.6	-	-	-	-
<b>04</b> Jan	480 825	2.9	9 638	2.9	93 951	2.9	-	-	377 236	2.9
Fev	5 586	3.0	-	-	-	-	-	-	5 586	3.0
Mar	2 609	3.0	-	-	-	-	-	-	2 609	3.0
Abr	32 089	2.8	58	2.8	532	2.6	-	-	31 499	2.8
Mai	10 653	3.5	-	-	3 432	3.5	-	-	7 221	3.5
Jun	41 053	3.0	-	-	10 652	3.0	-	-	30 401	3.0
Jul	4 833	3.0	-	-	1 079	2.5	-	-	3 754	3.1
Ago	1 083	2.5	-	-	1 083	2.5	-	-	-	-
Set	33 497	3.0	-	-	-	-	-	-	33 497	3.0
Out	178	1.3	-	-	-	-	-	-	178	1.3
Nov	-	-	-	-	-	-	-	-	-	-
Dez	120	2.5	-	-	120	2.5	-	-	-	-
<b>05</b> Jan	544 128	2.6	778	2.5	12 249	2.7	310 398	2.7	220 703	2.6
Fev	-	-	-	-	-	-	-	-	-	-
Mar	2 910	2.8	-	-	-	-	-	-	2 910	2.8

	1	2	3	4	5	6	7	8	9	10
	Workers	Rate	Workers	Rate	Workers	Rate	Workers	Rate	Workers	Rate
Private sector			Agriculture		Industry, electricity, gas and water		Construction		Services	
	Breakdown by branch of activity									

(1) As taxas apresentadas para cada mês correspondem às variações intertabelas anualizadas ponderadas pelo número de trabalhadores abrangidos. As taxas apresentadas para cada ano correspondem à média das taxas mensais, ponderada pelo número de trabalhadores abrangidos. / Rates provided for each month are based on the annual increase of the wage settlements weighted by the number of workers covered. Rates provided for each year are based on monthly data, weighted by the number of workers covered each month.

**G.2.8 VARIACÃO DAS REMUNERAÇÕES DECLARADAS À SEGURANÇA SOCIAL<sup>(1)</sup>**

**CHANGES IN COMPENSATION OF EMPLOYEES DECLARED TO SOCIAL SECURITY<sup>(1)</sup>**

Fonte / Source: Instituto de Informática e Estatística da Solidariedade (IIES)

	1	2
	Número médio de beneficiários com remuneração	Taxa de variação homóloga das remunerações médias declaradas
1 2003	3 074 569	3.3
2 2004	3 099 820	3.3
3 Janeiro a Fevereiro 2005	3 019 313	.
4 Janeiro a Março 2005	3 000 082	.
	1	2
	Average number of beneficiaries with compensation	Year-on-year rate of change of the average declared compensation

(1) Os valores reportam-se à situação da base de dados operacional de Gestão de Remunerações (GR) a 23 de Maio de 2005. As remunerações consideradas contemplam todos os tipos de remuneração existentes no Sistema de Gestão de Remunerações do IIES relativas a Trabalhadores por Conta de Outrém e Membros de Órgãos Estatutários que estejam identificados no Sistema de Identificação e Qualificação da Segurança Social (IDQ). Os tipos de remuneração existentes incluem: Remuneração de carácter permanente, Subsídios de Férias e Natal e Outros tipos de remuneração (nomeadamente comissões, promoções, remuneração variável e outros subsídios). A base de dados de GR é um repositório em permanente actualização, existindo sempre uma percentagem de declarações de remunerações por entregar, principalmente nos últimos 6 meses. The figures reflect the data base situation up to May 23<sup>rd</sup> 2005. Total compensations include all types of payments to salaried workers reported in the Compensations Management System of IIES and identified in the Identification and Qualification System of the Social Security (IDQ). The categories of compensations included are: compensations with a permanent nature, Vacations and Christmas subsidies and Other categories of compensations (namely bonuses, promotions, variable income and other subsidies). The GR database is permanently updated, nevertheless there is a fraction of delayed declarations that affect mainly the previous 6 months.

H. Notas Explicativas

*H. Explanatory Notes*



## NOTAS EXPLICATIVAS

### B. ESTATÍSTICAS MONETÁRIAS E FINANCEIRAS

#### Emissão monetária

Até Dezembro de 2001, o valor de emissão monetária divulgada no Balanço do Banco de Portugal corresponde à responsabilidade pela emissão de notas e moedas denominadas em escudos. A partir de Janeiro de 2002, com a entrada em circulação do euro, a emissão monetária divulgada, passa a relevar as seguintes responsabilidades:

- Até Dezembro 2002 inclui notas e moedas denominadas em escudos, ainda não recolhidas.

- Moedas denominadas em euros colocadas pelo Banco de Portugal, cujo volume anual de emissão se encontra sujeito a aprovação prévia do Banco Central Europeu (BCE).

- Responsabilidade legalmente atribuída pela emissão de notas denominadas em euros, cuja forma de determinação é em seguida referida.

Método de determinação da responsabilidade pela emissão de notas denominadas em euros

Mensalmente, o total de notas em circulação é afectado aos bancos centrais pertencentes ao Eurosistema, de acordo com a seguinte tabela de repartição, que consta da decisão do Banco Central Europeu (BCE) de 22 de Abril de 2004 (alterando a decisão de BCE/2001/15 de 6 de Dezembro de 2001) relativa à emissão de notas de euro (BCE/2004/9):

Membros do Eurosistema*	%
Banco Central Europeu**	8.0000%
National Bank van België / Banque Nationale de Belgique	3.28200%
Deutsche Bundesbank	27.2000%
Bank of Greece	2.4415%
Banco de España	10.0065%
Banque de France	19.1375%
Central Bank and Financial Services Authority of Ireland	1.1865%
Banca d'Italia	16.79600%
Banque Centrale du Luxembourg	0.2020%
De Nederlandsche Bank	5.1415%
Oesterreichische Nationalbank	2.6765%
Banco de Portugal	2.2715%
Suomen Pankki	1.6585%

\* As percentagens atribuídas aos Bancos Centrais Nacionais (BCN) correspondem à afectação de 92% do total de notas emitidas, de acordo com a participação no capital social do BCE.

\*\* As tarefas de colocação em circulação e retirada de circulação de todas as notas de euros encontram-se confiadas aos BCN.

A contrapartida deste ajustamento, isto é, a diferença entre o valor de notas legalmente emitidas e o montante de notas efectivamente colocado, dá origem a uma posição Intra-Eurosistema, que para efeitos de reporte estatístico, é reflectida, em termos líquidos, em activos ou passivos diversos, consoante o respectivo sinal.

## EXPLANATORY NOTES

### B. MONETARY AND FINANCIAL STATISTICS

#### Notes and coins

Up to December 2001, the value of notes and coins shown in the Balance Sheet of the Banco de Portugal corresponds to the liabilities in respect of the issue of banknotes and coins denominated in escudos. From January 2002 onwards, with the introduction of the euro banknotes and coins, the notes and coins item includes the following liabilities:

- Up to December 2002 includes notes and coins denominated in escudos, not yet withdrawn from circulation.

- Euro-denominated coins put into circulation by Banco de Portugal, whose annual volume of issue must be previously approved by the European Central Bank (ECB).

- Legal liability in respect of the issue of euro-denominated banknotes, which is determined as follows.

Calculation method of liabilities in respect of the issue of euro-denominated banknotes

On a monthly basis, the total value of banknotes in circulation is assigned to central banks participating in the Eurosystem, according to the banknotes allocation key mentioned in the Decision of the European Central Bank of 22 April 2004 (changing the decision of (ECB/2001/15) of 6 December 2001) on the issue of euro banknotes (ECB/2004/9):

Members of the Eurosystem*	%
European Central Bank**	8.0000%
National Bank van België / Banque Nationale de Belgique	3.28200%
Deutsche Bundesbank	27.2000%
Bank of Greece	2.4415%
Banco de España	10.0065%
Banque de France	19.1375%
Central Bank and Financial Services Authority of Ireland	1.1865%
Banca d'Italia	16.79600%
Banque Centrale du Luxembourg	0.2020%
De Nederlandsche Bank	5.1415%
Oesterreichische Nationalbank	2.6765%
Banco de Portugal	2.2715%
Suomen Pankki	1.6585%

\* National central bank's percentage shares correspond to the assignment of 92% of the total value of banknotes issued, in accordance with the key for subscription of the ECB's capital.

\*\* NCBs are entrusted with putting into and withdrawing from circulation all euro banknotes.

The counterpart to this adjustment, i.e. the difference between the value of legally issued banknotes and the amount of banknotes actually placed, gives rise to an intra-Eurosystem position, which, for statistical reporting purposes, is reflected, in net terms, in remaining assets or liabilities, according to the respective sign.

#### B.0.1 e B.0.3

- (a) Para uma definição pormenorizada dos agregados monetários da área do euro, aconselha-se a consulta do artigo publicado no Boletim Mensal do BCE de Fevereiro de 1999, "Agregados monetários da área do euro e o seu papel na estratégia de política monetária do Eurosistema".

#### B.0.2 e B.0.4

- (a) As contribuições nacionais, tal como o nome indica, reflectem o contributo do sector monetário residente (Banco de Portugal e outras IFM residentes) para os agregados monetários da área do euro, não podendo ser interpretados como correspondendo a valores autónomos nacionais. O respectivo cálculo, efectuado de acordo com um método harmonizado ao nível da área do euro, caracteriza-se por garantir que a agregação das contribuições nacionais e da contribuição do Banco Central Europeu é idêntica ao valor obtido para o conjunto da área do euro. Em termos práticos, este método de cálculo corresponde a consolidar / anular as posições face ao sector monetário residente, em Portugal e nos outros países da área do euro, no balanço agregado do sector monetário residente (nacional). Em seguida, a título ilustrativo, apresenta-se o conteúdo das diversas componentes das contribuições nacionais para os agregados monetários:

**Contribuição nacional para a circulação monetária:** corresponde à emissão monetária do Banco de Portugal deduzida de notas e moedas denominadas em euros. A partir de Janeiro de 2002 com a entrada em circulação do euro, a contribuição nacional para a moeda em circulação passa a incluir a responsabilidade legalmente atribuída pela emissão de notas denominadas em euros (vide conceito de "emissão monetária") que corresponde a uma percentagem fixa do total de notas denominadas em euros em circulação.

**Contribuição nacional para as componentes relativas a depósitos e equiparados** (passivos à vista; outros depósitos e equiparados até dois anos (excepto passivos à vista, depósitos com pré-aviso e acordos de recompra); depósitos com pré-aviso até 3 meses, acordos de recompra): corresponde às responsabilidades do sector monetário residente face ao sector não monetário (excluindo administração central) residente na área do euro.

**Contribuição nacional para as componentes que representam responsabilidades pela emissão de títulos:** corresponde à responsabilidade do sector monetário residente pela emissão de títulos, deduzida dos montantes na posse de residentes em países fora da área do euro e dos títulos de natureza idêntica emitidos por IFM residentes em países da área do euro em carteira do sector monetário residente (nacional).

#### B.0.5

- (a) Para uma definição pormenorizada dos agregados monetários da área do euro, aconselha-se a consulta do artigo publicado no Boletim Mensal do BCE de Fevereiro de 1999, "Agregados monetários da área do euro e o seu papel na estratégia de política monetária do Eurosistema".
- (b) Relativamente à forma de cálculo das contribuições nacionais para os agregados monetários, vide notas relativas ao quadro B.0.2.

#### B.0.1 e B.0.3

- (a) For a detailed definition of euro area monetary aggregates, see the article entitled "Euro area monetary aggregates and their role in the Eurosystem's monetary policy strategy", published in the February 1999 issue of the ECB Monthly Bulletin.

#### B.0.2 e B.0.4

- (a) National contributions, as the name suggests, reflect the contribution of the resident monetary sector (Banco de Portugal and other resident MFIs) to the euro area monetary aggregates, and cannot be interpreted as corresponding to national autonomous amounts. Their calculation, which is harmonized across the euro area, ensures that the aggregation of the national contributions and the contribution of the European Central Bank, is identical to the amount calculated for the euro area as a whole. In practical terms, this calculation method corresponds to the consolidation / netting out of the positions vis-à-vis the resident monetary sector, in Portugal and in the other euro area countries, in the aggregated balance sheet of the (national) resident monetary sector. For explanatory purposes, the content of the various components of national contributions to monetary aggregates is presented below:

**National contribution to currency in circulation:** corresponds to the issue of currency by Banco de Portugal minus banknotes and coins denominated in euro. From January 2002 onwards, with the introduction of the euro banknotes and coins, national contribution to the currency in circulation includes legal liabilities in respect of the issue of euro-denominated banknotes (see the "notes and coins" concept), which corresponds to a fixed percentage of euro-denominated banknotes in circulation.

**National contribution to deposits and deposit-like instruments components** (overnight deposits; other deposits and deposit-like instruments up to two years (except overnight deposits, deposits redeemable at notice and repurchase agreements); deposits redeemable at notice up to 3 months, repurchase agreements): corresponds to the resident monetary sector liabilities vis-à-vis the euro area resident non-monetary sector (excluding central government).

**National contribution to components representing liabilities in respect of securities issued:** corresponds to the resident monetary sector liability in respect of securities issued, minus amounts held by non-euro area residents and securities of a similar nature issued by euro area MFIs held by the (national) resident monetary sector.

#### B.0.5

- (a) For a detailed definition of euro area monetary aggregate, see the article entitled "Euro area monetary aggregates and their role in the Eurosystem's monetary policy strategy", published in the February 1999 issue of the ECB Monthly Bulletin.
- (b) With respect to the calculation method of national contributions to monetary aggregates, see notes to Table B.0.2.



B.0.5, B.1.3, B.4.1.5 e B.4.2.3

- (a) As taxas de variação anual são calculadas com base na relação entre saldos em fim de mês e transacções mensais.

As transacções mensais  $F_t$  são calculadas a partir das diferenças entre saldos em fim de mês corrigidos de reclassificações, de abatimentos ao activo, de reavaliações cambiais e de preço e de quaisquer outras variações que não sejam devidas a transacções financeiras:

$$F_t = (L_t - L_{t-1}) - C_t - E_t - V_t$$

Em que:

$L_t$  é o saldo no final do mês t

$C_t$  é a correcção de reclassificações no mês t

$E_t$  é a correcção da taxa de câmbio no mês t

$V_t$  é a correcção de preço, abatimentos ao activo e outras variações no mês t

A taxa de variação anual  $\alpha_t$ , para o mês t é calculada utilizando a fórmula seguinte:

$$\alpha_t = \left[ \prod_{i=0}^{11} \left( 1 + \frac{F_{t-1-i}}{L_{t-1-i}} \right) - 1 \right] * 100$$

B.3.0

Este quadro constitui um **balanço consolidado das outras instituições financeiras monetárias (OIFM) residentes**. O conceito estatístico de instituição financeira monetária (IFM) é aplicado de forma harmonizada em todos os países da União Europeia<sup>1</sup>. O sector<sup>1</sup>. O sector<sup>1</sup>. O sector. O sector. O sector das OIFM é constituído pelas IFM excluindo os bancos centrais nacionais. Assim, em Portugal, o sector das OIFM não inclui o Banco de Portugal, sendo constituído por todos os outros bancos (incluindo a Caixa Geral de Depósitos), caixas económicas, caixas de crédito agrícola mútuo e fundos do mercado monetário. Note-se que as restantes instituições de crédito (sociedades de investimento, sociedades de locação financeira, sociedades de *factoring* e sociedades financeiras para aquisições a crédito) encontram-se classificadas do ponto de vista estatístico como outros intermediários financeiros (um subgrupo estatístico das instituições financeiras não monetárias (IFNM)), não sendo, desta forma, abrangidas pelo conceito de OIFM.

B.3.9.1

Este quadro apresenta o **balanço agregado do sistema bancário - actividade consolidada** calculado por agregação simples: (i) dos balanços dos grupos financeiros, em base consolidada, que incluem no perímetro de consolidação pelo menos uma OIFM com actividade predominante em Portugal e (ii) dos balanços das OIFM, em base individual, que não são objecto de consolidação em Portugal. Não se incluem os fundos do mercado monetário. A informação utilizada tem por base um reporte numa óptica contabilística, consistente com o Plano de Contas para o Sistema Bancário e com as peças contabilísticas divulgadas publicamente pelas instituições.

B.3.9.2

Este quadro apresenta o **balanço agregado do sistema bancário - actividade consolidada** - calculado por agregação simples: (i) dos balanços dos grupos financeiros, em base consolidada, que incluem no perímetro de consolidação pelo menos uma OIFM com actividade

B.0.5, B.1.3, B.4.1.5 e B.4.2.3

- (a) The annual growth rates are calculated on the basis of the relationship between end-of-month stocks and monthly transactions. The monthly transactions  $F_t$  are calculated from differences in stocks corrected of reclassifications, write-offs/write-downs, exchange rate changes and price revaluation and any other changes which do not arise from transactions:

$$F_t = (L_t - L_{t-1}) - C_t - E_t - V_t$$

Where:

$L_t$  is the stock at the end of the month t

$C_t$  is the reclassification adjustment in month t

$E_t$  is the exchange rate adjustment in month t

$V_t$  is the price revaluation, write-offs/write-downs and any other adjustments in month t

The annual growth rate  $\alpha_t$ , for month t is calculated according to the following formula:

$$\alpha_t = \left[ \prod_{i=0}^{11} \left( 1 + \frac{F_{t-1-i}}{L_{t-1-i}} \right) - 1 \right] * 100$$

B.3.0

This table is a **consolidated balance sheet of resident other monetary financial institutions (OMFIs)**. The statistical concept of monetary financial institution (MFI) has been harmonised across all European Union countries. The OMFI sector consists of MFIs excluding national central banks. Therefore, in Portugal, the OMFI sector does not include the Banco de Portugal and consists of all other banks (including the Caixa Geral de Depósitos), savings banks, mutual agricultural credit banks and money market funds. It should be noted that the other credit institutions (investment companies, financial leasing companies, factoring companies and credit-purchase financing companies), from a statistical perspective, are classified as other financial intermediaries (a statistical subgroup of non-monetary financial institutions (NMFIs)) and therefore are not covered by the OMFI concept.

B.3.9.1

This table presents the **aggregated balance sheet of the banking system - consolidated activity** calculated by simple aggregation: (i) of balance sheets, on a consolidated basis, of the financial groups that include in the consolidation perimeter at least one OMFI the principal activity of which is carried on in Portugal, and (ii) balance sheets, on an individual basis, of the OMFIs that are not consolidated in Portugal. It does not include money market funds. The information used is based on an accounting report, in line with the System of Accounts for the Banking System and with the accounting data disseminated by the institutions.

B.3.9.2

This table presents the **aggregated balance sheet of the banking system - consolidated activity** - calculated by simple aggregation: (i) of balance sheets, on a consolidated basis, of the financial groups that include in the consolidation perimeter at least one OMFI the

predominante em Portugal e (ii) dos balanços das OIFM, em base individual, que não são objecto de consolidação em Portugal. Não se incluem (i) as instituições com sede e/ou actividade predominante no *off-shore* da Madeira, a qual se desenvolve essencialmente com não residentes e tem uma correspondência reduzida com as condições económicas domésticas; (ii) os fundos de mercado monetário.

#### B.3.9.3

Este quadro apresenta a demonstração de resultados agregada do sistema bancário - actividade consolidada - calculada por agregação simples: (i) das demonstrações de resultados dos grupos financeiros, em base consolidada, que incluem no perímetro de consolidação pelo menos uma OIFM com actividade predominante em Portugal e (ii) das demonstrações de resultados das OIFM, em base individual, que não são objecto de consolidação em Portugal. Não se incluem (i) as instituições com sede e/ou actividade predominante no *off-shore* da Madeira, a qual se desenvolve essencialmente com não residentes e tem uma correspondência reduzida com as condições económicas domésticas; (ii) os fundos de mercado monetário.

- (a) Na rubrica "resultados em empresas associadas e em filiais excluídas da consolidação" é registada a parte dos resultados gerados por empresas associadas e em filiais excluídas da consolidação, parte essa atribuível ao grupo em função da percentagem de participação detida nessas empresas. Empresas associadas são aquelas em que existe uma influência significativa na gestão, presumindo-se que tal existe quando a participação corresponda a, pelo menos, 20 por cento dos direitos de voto. Por seu lado, empresas filiais excluídas da consolidação são aquelas que prosseguem actividades incompatíveis com o objectivo das contas consolidadas, nomeadamente as empresas comerciais, industriais, agrícolas e de seguros.
- (b) O resultado antes de interesses minoritários permite ter uma medida mais rigorosa dos resultados gerados por todo o activo consolidado, devendo por isso ser utilizado para efeitos de comparação com a rentabilidade em base individual.

#### B.7.1.1 a B.7.1.8

##### Definições gerais

- i) As estatísticas de taxas de juro das instituições financeiras monetárias (IFM) apresentadas no Boletim Estatístico têm subjacente uma metodologia harmonizada, válida para toda a área do euro, a qual se encontra definida no Regulamento N.º 63/2002 do Banco Central Europeu, de 20 de Dezembro de 2001 (BCE/2001/18). As estatísticas de taxas de juro cobrem as operações de empréstimos e depósitos denominados em euros face a particulares e sociedades não financeiras residentes em países pertencentes à União Monetária. Estas estatísticas são calculadas a partir das taxas de juro praticadas por uma amostra representativa das IFM residentes (excluindo o Banco de Portugal e os Fundos do Mercado Monetário) ponderadas pelos respectivos montantes associados.
- ii) O conceito de particulares abrange os sectores agrupados das famílias e das instituições sem fim lucrativo ao serviço das famílias.
- iii) As estatísticas de taxas de juro abrangem as estatísticas de taxas de juro sobre *novas operações* e de *saldos*.

principal activity of which is carried on in Portugal, and (ii) of balance sheets, on an individual basis, of the OMFIs that are not consolidated in Portugal. Excluding (i) banks having their head office and/or carrying on their activities mainly in Madeira *off-shore*, which is essentially with non-residents and with a low correspondence to domestic economic conditions; (ii) and the money market funds.

#### B.3.9.3

This table presents the profit and loss account of the banking system – consolidated activity - calculated by simple aggregation: (i) of profit and loss account , on a consolidated basis, of the financial groups that include in the consolidation perimeter at least one OMF the principal activity of which is carried on in Portugal, and (ii) of profit and loss account , on an individual basis, of the OMFIs that are not consolidated in Portugal. Excluding (i) banks having their head office and/or carrying on their activities mainly in Madeira *off-shore*, which is essentially with non-residents and with a low correspondence to domestic economic conditions; (ii) and the money market funds.

- (a) The item "income from affiliated companies and subsidiaries excluded from consolidation" records income generated by affiliated companies and subsidiaries excluded from consolidation, which is attributable to the group according to the percentage of shares held in these companies. Affiliated companies are companies whose management is under significant influence, assuming that this situation occurs when shares held correspond to, at least, 20 per cent of the voting rights. In addition, affiliated companies excluded from consolidation are companies whose activities are incompatible with the objective of consolidated accounts, namely commercial, industrial, agricultural and insurance corporations
- (b) Income before minority interests enables a more accurate measure of income generated by all consolidated assets and, therefore, it should be used in order to compare income with profitability on an individual basis.

#### B.7.1.1 a B.7.1.8

##### General definitions

- i) Statistics on interest rates, applied by monetary financial institutions (MFIs) and published in the Statistical Bulletin, are based on the euro area harmonised methodology set by Regulation No. 63/2002 of the European Central Bank, of 20 December 2001 (ECB/2001/18). Interest rate statistics cover euro-denominated deposits and loans vis-à-vis private individuals and non-financial corporations resident in Monetary Union countries. These statistics are calculated based on interest rates applied by a representative sample of resident MFIs (excluding Banco de Portugal and Money Market Funds) weighted by their corresponding amounts.
- ii) The concept of private individuals covers the household sector and the sector of non-profit institutions serving households.
- iii) Statistics on interest rates cover interest rate statistics on *new business* and *outstanding amounts*.

Por “novas operações” entende-se qualquer novo acordo entre uma família ou sociedade não financeira e a instituição monetária. As prorrogações automáticas de depósitos e de contratos de empréstimo preexistentes, ou seja, que não exijam qualquer envolvimento activo por parte do particular ou da sociedade não financeira e que não envolvam qualquer renegociação dos termos e condições do contrato, incluindo a taxa de juro, não são considerados novas operações. As alterações das taxas de juro variáveis que derivem de ajustamentos automáticos de taxa de juro efectuados pela IFM não constituem novos acordos e, portanto, não são consideradas novas operações. A taxa de juro das novas operações reflecte a média ponderada das taxas de juro aplicadas aos depósitos e empréstimos no que respeita aos novos acordos celebrados durante o período de referência.

Saliente-se, contudo, que as taxas de juro das novas operações apresentadas, por serem agregadas com recurso exclusivo aos montantes das operações e por estarem desagregadas por prazo de fixação inicial de taxa e não por prazo contratual, não podem ser interpretadas como o contributo na margem para as taxas de juro dos saldos. Tal implica, nomeadamente, que se perde o significado habitual dos *spreads* face aos indexantes relevantes (ver nota introdutória ao Boletim Estatístico de Dezembro de 2003).

Por seu turno, a taxa de juro sobre saldos reflecte a média ponderada das taxas de juro aplicadas aos saldos de depósitos ou de empréstimos vivos em fim de mês em relação a determinada categoria de instrumentos. Os créditos de cobrança duvidosa e os empréstimos para reestruturação da dívida a taxas inferiores às normalmente praticadas no mercado não estão incluídos nas taxas de juros médias ponderadas referentes aos saldos.

No caso dos descobertos bancários, depósitos transferíveis e depósitos com pré-aviso, entende-se que o conceito de saldo coincide com o de novas operações dada a natureza destes instrumentos financeiros.

#### Notas técnicas

- (1) As taxas de juro apresentadas são taxas acordadas anualizadas (TAA) e correspondem à média ponderada das taxas de juro individualmente acordadas entre a instituição monetária e o particular ou sociedade não financeira em relação a um dado depósito ou empréstimo, convertidas numa base anual e cotada como percentagem ao ano. A TAA cobre apenas os pagamentos de juros sobre depósitos ou empréstimos, mas não os outros encargos eventualmente aplicáveis. Para as novas operações de empréstimos ao consumo e habitação, é apresentada adicionalmente a taxa anual de encargos efectiva global, TAEG (Directiva n.º 87/2002/CEE e Directiva n.º 98/7/CE; Decreto-Lei n.º 359/91, de 21 de Setembro e Decreto-Lei n.º 101/2000, de 2 de Junho), que engloba todos os encargos com os empréstimos para além do pagamento dos juros.
- (2) Os montantes de novas operações são extrapolados para o conjunto das instituições de crédito a partir das que pertencem à amostra, com base no estimador *Horvitz-Thompson*.
- (3) A desagregação por prazo contratual das novas operações de empréstimos baseia-se no prazo de fixação inicial de taxa. Por exemplo, um novo empréstimo ao consumo a três anos com taxa de juro indexada, revista de 6 em 6 meses, é classificado em termos de novas operações no segmento “Empréstimos a particulares para consumo com prazo de fixação inicial de taxa até 1 ano”, enquanto que um outro novo empréstimo ao consumo a três anos com taxa de juro fixa é classificado no segmento “Empréstimos a particulares para consumo com prazo de fixação

*New business* means any new agreement between a household or a non-financial corporation and the monetary institution. Rollovers of existing deposits and loan contracts that are carried out automatically - i.e., without any active involvement of the household or non-financial corporation, and that do not involve any renegotiation of the terms and conditions of the contract, including the interest rate - shall not be considered as new business. Changes in variable interest rates in the sense of automatic adjustments of the interest rate performed by a MFI are not new agreements and shall therefore not be considered as new business. Interest rates on *new business* shall reflect the weighted average interest rate applied to the deposits and loans in respect of new agreements made during the reference time period.

However, it should be noted that interest rates on *new business* cannot be interpreted as the margin contribution to interest rates on *outstanding amounts* because they are aggregated using business amounts as single weights, and they are broken down by initial rate fixation period and not by agreed maturity. This implies, inter alia, that the usual meaning of spreads vis-à-vis the relevant reference rate is lost (see Introductory Note to the December 2003 issue of the Statistical Bulletin).

Interest rates on *outstanding amounts* shall reflect the weighted average interest rate applied to deposits or loans in the relevant instrument category as at the end of the month. Non-performing loans and restructured loans at rates below standard market conditions are not included in the weighted average interest rates on *outstanding amounts*.

In the case of bank overdrafts, transferable deposits and deposits redeemable at notice, the concept of new business shall be extended to the whole stock, given the nature of these financial instruments.

#### Technical notes

- (1) The interest rates presented here are annualised agreed rates (AAR) and correspond to the weighted average of the interest rates that are individually agreed between the monetary institution and the household or non-financial corporation for a deposit or loan, converted to an annual basis and quoted in percentages per annum. Any AAR only covers interest rate payments on deposits and loans, but no other charges that may apply. A different rate is calculated for new consumer credit or new loans for house purchases, the annual percentage rate of charge (APRC), which covers the total cost of the loans, in addition to interest payments. It is calculated according to Directive No. 87/2002/EEC and Directive No. 98/7/EC as well as Decree-Law No. 359/91 of 21 September 1991 and Decree-Law No. 101/2000 of 2 June 2000.
- (2) The amounts of new business corresponding to credit institutions included in the sample are extrapolated to all credit institutions based on the Horvitz-Thompson estimator.
- (3) The breakdown of new loans by maturity is based on the initial rate fixation period. For instance, a new three-year consumer credit with indexed interest rate, revised half-yearly, is classified in these Tables under the item “Consumer credits to private individuals with up to a 1-year initial rate fixation”, while another new three-year consumer credit with fixed interest rate is classified in these Tables under the item “Consumer credits to private individuals with initial rate fixation from 1 to 5 years”. In the case of interest rates statistics on *outstanding amounts*

inicial de taxa de 1 a 5 anos”; no âmbito dos saldos estas duas operações são, em ambos os casos, classificadas no segmento “Empréstimos a particulares para consumo e outros fins – operações de 1 a 5 anos”. Por convenção, as operações a taxa variável estão classificadas no período de fixação inicial de taxa inferior a 1 ano. Para as novas operações de depósitos e para os saldos o critério subjacente é o prazo original da operação. As taxas de juro de novas operações apresentadas, por serem agregadas com recurso exclusivo aos montantes das operações e por estarem desagregadas por prazo de fixação inicial de taxa e não por prazo contratual, não podem ser interpretadas como o contributo na margem para as taxas de juro dos saldos. Tal implica, nomeadamente, que se perde o significado habitual dos *spreads* calculados face aos indexantes relevantes (ver nota introdutória ao Boletim Estatístico de Dezembro de 2003).

- (4) Os empréstimos a famílias para a compra de habitação são definidos como empréstimos concedidos para possibilitar o investimento na habitação, incluindo construção e melhoramentos. As estatísticas de taxas de juro das IFM cobrem indistintamente os créditos à habitação com e sem garantia. Os empréstimos às famílias para consumo (crédito ao consumo), são definidos como empréstimos concedidos para utilização pessoal no consumo de bens e serviços. Os novos empréstimos às famílias para outros fins são definidos como empréstimos, com excepção dos descobertos bancários, concedidos para finalidades tais como negócios, consolidação de dívida, educação, etc.
- (5) A desagregação por “escalon de crédito” dos empréstimos concedidos a empresas não financeiras baseia-se no montante de cada transacção individual que é classificada como nova operação e não na totalidade do crédito concedido a essas entidades.
- (6) Os descobertos bancários incluem, para além dos saldos devedores dos depósitos à ordem, os montantes de crédito utilizados com recurso a cartões de crédito e através de linhas de crédito autorizadas.
- (7) As taxas de juro publicadas são médias ponderadas pelos respectivos montantes associados. No que concerne às taxas sobre novas operações deve ter-se presente que estas taxas não são ponderadas pelo prazo contratual das operações.

#### B.8.2.1.1

- (a) Inclui informação dos Intermediários Financeiros supervisionados pelo Banco de Portugal, ou seja, exclui nomeadamente as Sociedades Gestoras de Participações Sociais que controlam as Empresas de Seguros. Adicionalmente, inclui informação de Sociedades e Fundos de Titularização de Créditos supervisionados pela Comissão de Mercados e Valores Mobiliários.

#### B.8.2.1.2

- (a) Inclui informação dos Auxiliares Financeiros supervisionados pelo Banco de Portugal, ou seja, exclui nomeadamente os Auxiliares de Seguros e as Sociedades e as Sociedades Gestoras de Fundos de Pensões.

#### B.8.2.2.1 a B.8.2.3.3

- (a) Inclui informação dos Outros Intermediários Financeiros e Auxiliares Financeiros supervisionados pelo Banco de Portugal, ou seja, exclui nomeadamente as Sociedades Gestoras de Participações Sociais

these credit transactions are, in both cases, classified under the item “Consumer credits and loans to other purposes to private individuals - 1 to 5 years’ maturity.” It has been agreed that variable rate loans are classified under up to a 1-year initial rate fixation. The underlying criterion for new deposits and for outstanding amounts consists of the original agreed maturity. Interest rates on *new business* cannot be interpreted as a contribution at the margin to the interest rates on *outstanding amounts* because they are aggregated using the business volume as a single weight and they are broken down by initial rate fixation period instead of by agreed maturity. In particular, this implies that the usual meaning of the spread vis-à-vis the relevant reference rate is lost (see Introductory Note to the December 2003 issue of the Statistical Bulletin).

- (4) Loans to private individuals for house purchase are defined as loans granted for housing investment, including construction and renovation. MFIs interest rate statistics cover indiscriminately loans for house purchase both with and without collateral. Loans to private individuals for consumption (consumer credit) are defined as loans granted for personal use in consumption of goods and services. New loans to private individuals for other purposes are defined as loans, except bank overdrafts, granted for purposes such as business, debt consolidation, education, etc.
- (5) The breakdown by “credit category” of loans granted to non-financial corporations is based on the amount of each individual transaction that is classified as new business and not on the total credit granted to such entities.
- (6) Bank overdrafts include, in addition to the debit balances of overnight deposits, the amount of credit used through credit cards and by means of authorised credit lines.
- (7) Published interest rates are average rates weighted by their corresponding amounts. In particular, interest rates on *new business* are not weighted by the agreed maturity of the transactions.

#### B.8.2.1.1

- (a) Includes data on Financial Intermediaries supervised by the Banco de Portugal, namely it does not include Financial Holding Companies that control Insurance Companies. Additionally, it includes data on Securitization Societies and Funds supervised by the Portuguese Securities Market Commission.

#### B.8.2.1.2

- (a) Includes data on Financial Auxiliaries supervised by the Banco de Portugal, namely it does not include Insurance Financial Auxiliaries and Pension Fund Managing Companies.

#### B.8.2.2.1 a B.8.2.3.3

- (a) Includes data on Other Financial Intermediaries and Financial Auxiliaries supervised by the Banco de Portugal, namely it does not include Financial Holding Companies that control

que controlam as Empresas de Seguros, os Auxiliares de Seguros e as Sociedades Gestoras de Fundos de Pensões. Adicionalmente, inclui informação de Sociedades e Fundos de Titularização de Créditos supervisionados pela Comissão de Mercados e Valores Mobiliários.

Insurance Companies, Insurance Financial Auxiliaries and Pension Fund Managing Companies. Additionally, it includes data on Securitization Societies and Funds supervised by the Portuguese Securities Market Commission.

#### B.8.3.5

- (a) Inclui informação das Sociedades Gestoras de Participações Sociais do Sector Financeiro supervisionados pelo Banco de Portugal, isto é , exclui as Sociedades Gestoras Participações Sociais que controlam empresas de Seguros.

#### B.8.3.5

- (a) Includes data on Financial Holding Companies supervised by the Banco de Portugal, so it excludes Financial Holding Companies that control Insurance Companies.

#### B.10.3.1

- (a) Os títulos seleccionados, para os quais se calculam "yields to maturity", são os que, em cada momento, são considerados como de referência para o prazo dos dez anos pelos intervenientes no mercado. Dado que os momentos de alteração de benchmark não são coincidentes para Portugal e para a área do Euro, os valores apresentados para o respectivo diferencial podem ser afectados pelo facto de, em determinados períodos, estarem em comparação obrigações com prazos residuais diferentes.

#### B.10.3.1

- (a) The selected securities for which yields to maturity are calculated are those that, at any time, are considered to be a reference for the 10-year maturity by market participants./ The change of benchmark for Portugal and for the Euro area is not simultaneous. Thus the respective differential may be affected by the comparison of bonds with different residual maturities.

### C. ESTATÍSTICAS DA BALANÇA DE PAGAMENTOS E DA POSIÇÃO DE INVESTIMENTO INTERNACIONAL

### C. BALANCE OF PAYMENTS AND INTERNATIONAL INVESTMENT POSITION STATISTICS

De acordo com a metodologia seguida nas Estatísticas da Balança de Pagamentos e da Posição de Investimento Internacional deve ter-se em consideração a seguinte sectorização institucional:

According to the Balance of Payments and International Investment Position methodologies the following institutional sectors coverage should be considered:

Autoridades monetárias - inclui o Banco de Portugal e o Tesouro, até Dezembro de 1998. A partir de Janeiro 1999 inclui, apenas, o Banco de Portugal. Esta alteração surge na sequência do estipulado no Tratado da Comunidade Europeia, cujos artigos 105(2) e 116(3) conferem ao Eurosistema, composto pelo Banco Central Europeu e pelos bancos centrais nacionais da zona do euro, o direito exclusivo de detenção e gestão das reservas oficiais dos Estados membros desde o início da fase III da UEM.

Monetary authorities - up to December 1998, includes the Banco de Portugal and the Treasury. From January 1999 onwards, includes only the Banco de Portugal. In accordance with the institucional arrangements in the Treaty establishing the European Community, namely its articles 105(2) and 116(3), only the Eurosystem, composed of the ECB and the national central banks participating in the single currency, has the exclusive right to hold and manage the official foreign reserves of the Member States from the beginning of Stage Three of EMU.

Administrações Públicas - a partir de Janeiro 1999 inclui o Tesouro; Outras instituições financeiras monetárias - exclui o Banco de Portugal; Outros intermediários financeiros e auxiliares financeiros - inclui, nomeadamente, Sociedades de Investimento, Sociedades financeiras de corretagem, Sociedades gestoras de património e Sociedades de desenvolvimento regional;

General Government - from January 1999 onwards includes the Treasury.

Particulares - inclui as famílias e as instituições sem fim lucrativo ao serviço das famílias.

Other monetary financial institutions - does not include the Banco de Portugal;

Other financial intermediaries and financial auxiliaries - includes, namely, Dealers, Wealth managing companies and Regional Development companies;

Private individuals - includes households and non-profit institutions serving households.

#### C.0.1, C.2.0 e C.2.1

- (a) Na balança financeira um sinal negativo (positivo) corresponde a um aumento líquido (diminuição líquida) de activos ou a uma diminuição líquida (aumento líquido) de passivos.
- (b) A análise das rubricas de investimento directo, investimento de carteira e outro investimento em termos líquidos é particularmente relevante quando ocorram operações (sobretudo se forem de elevado montante) que se compensem em termos de activo e passivo, caso em que apenas os valores líquidos explicitarão adequadamente a situação verificada, podendo acontecer uma leitura errónea quando se proceda a uma análise isolada de cada uma das componentes.

#### C.0.1, C.2.0 e C.2.1

- (a) A minus (plus) sign means a net increase (net decrease) on the assets and a net decrease (net increase) on the liabilities.
- (b) The analysis of these items in net terms is particularly relevant when there are very significant transactions affecting both assets and liabilities. In these cases, only net figures will appropriately express the correct result, whereas the separate analysis of each component would be misleading.

Esta situação tem ocorrido, sobretudo, ao nível da rubrica de investimento directo, caso em que a análise parcelar das operações de investimento de Portugal no exterior, por um lado, e do investimento do exterior em Portugal, por outro, deve ser conjugada com a leitura do comportamento da rubrica de investimento directo em termos líquidos.

Esta particularidade prende-se com o facto de existirem operações de investimento directo nos dois sentidos que se compensam mutuamente, não correspondendo a investimento líquido na (ou da) economia portuguesa. É o caso de uma empresa constituída em Portugal, que seja apenas um intermediário numa operação de investimento directo entre dois países estrangeiros. Por exemplo, se a empresa não residente A investe na empresa residente B e esta, por sua vez, investe noutra empresa não residente C, na prática, o resultado final consubstancia-se-á, em termos líquidos, num simples investimento entre empresas não residentes (investimento de em C).

#### C.2.4.7, C.2.5.7 e C.3.3.3

- (a) A zona económica *Off-shores* inclui os seguintes países: Andorra, Antígua e Barbuda, Anguila, Antilhas Holandesas, Barbados, Barém, Bermuda, Bahamas, Belize, Dominica, Granada, Ilha de Guernsey, Gibraltar, Hong Kong, Ilha de Man, Ilha de Jersey, Jamaica, São Cristóvão e Nevis, Ilhas Caimão, Líbano, Santa Lúcia, Liechtenstein, Libéria, Ilhas Marshall, Monserrate, Maldivas, Nauru, Panamá, Filipinas, Singapura, Ilhas Turcos e Caicos, São Vicente e Granadinas, Ilhas Virgens Britânicas, Ilhas Virgens Americanas, Vanuatu e Samoa.

### D. ESTATÍSTICAS CAMBIAIS

#### D.1.1.1

- (a) Foram introduzidas nestes quadros, a partir de Outubro de 2000, as cotações médias mensais do euro em relação ao rand da África do Sul, won da Coreia do Sul, dólar de Hong Kong, coroa da Islândia, lev da Bulgária, coroa da Eslováquia, lira de Malta, leu da Roménia, lira turca, dólar de Singapura, lats da Letónia e litas da Lituânia, calculadas a partir das cotações de referência diárias do BCE.
- (b) O Banco Central Europeu passou a publicar a partir de 1 de Abril de 2005, taxas de câmbio de referência para o euro, numa base diária, para a Kuna croata (HRK), para o Rublo russo (RUB), para o Yuan renmimbi da China (CNY), para a Rupia indonésia (IDR), para o Ringgit da Malásia (MYR), para o Peso filipino (PHP) e para o Baht da Tailândia (THB). Até esta data, o Banco de Portugal divulgava taxas de câmbio mensais de fim de período para estas moedas.

#### D.1.1.2

- (a) As cotações mensais de fim de período do euro em relação ao rand da África do Sul, won da Coreia do Sul, dólar de Hong Kong, coroa da Islândia, lev da Bulgária, coroa da Eslováquia, lira de Malta, leu da Roménia, lira turca e dólar de Singapura são, a partir de Outubro de 2000, obtidas a partir das cotações diárias da responsabilidade do BCE. Entre Janeiro de 1999 e Outubro de 2000, a cotação de fim de período destas divisas em relação ao euro era divulgada pelo Banco de Portugal nos quadros D.1.4 (Taxas de Câmbio do euro em relação a outras moedas).

This situation has occurred mainly at the level of the direct investment item, where the separate analysis of Portuguese direct investment abroad and of foreign direct investment in Portugal has to be supplemented with the analysis of the total net direct investment item. This feature relates to the fact that there are direct investment transactions in both directions that balance each other, not resulting in a net investment in (or from) the Portuguese economy.

This is the case in which a company resident in Portugal acts solely as an intermediary in a direct investment transaction between two foreign countries. For example, if a non resident company A invests in a resident company B and the latter invests in another non resident company C, in practice the final net result will be an investment between non resident companies (investment from A in C).

#### C.2.4.7, C.2.5.7 e C.3.3.3

- (a) The economic zone *Off-shores* includes the following countries: Andorra, Antigua and Barbuda, Anguilla, Netherlands Antilles, Barbados, Bahrain, Bermuda, Bahamas, Belize, Dominica, Grenada, Guernsey, Gibraltar, Hong Kong, Isle of Man, Jersey, Jamaica, St Kitts and Nevis, Cayman Islands, Lebanon, Saint Lucia, Liechtenstein, Liberia, Marshall Islands, Montserrat, Maldives, Nauru, Panama, Philippines, Singapore, Turks and Caicos Islands, Saint Vincent and the Granadines, British Virgin Islands, U.S. Virgin Islands, Vanuatu and Samoa.

### D. EXCHANGE RATE STATISTICS

#### D.1.1.1

- (a) From October 2000 onwards these tables include the euro average exchange rate against the South African rand, South Korean won, Hong Kong dollar, Iceland krona, Bulgarian lev, Slovak koruna, Maltese lira, Romania leu, Turkish lira, Singapore dollar, Latvian lats and Lithuanian litas, calculated from the daily reference exchange rates of the ECB.
- (b) As from 1<sup>st</sup> April 2005, the European Central Bank started to publish euro reference exchange rates on a daily basis for the (Croatia) kuna (HRK), for the Russian rouble (RUB), for the (China) Renmimbi yuan (CNY), for the Indonesian rupiah (IDR), for the Malaysian ringgit (MYR), for the Philippine peso (PHP) and for the (Thailand) bath (THB). Until this date, the Banco de Portugal published end-of-month euro exchange rates for these currencies.

#### D.1.1.2

- (a) The end-of-period monthly euro exchange rates against the South African rand, South Korean won, Hong Kong dollar, Iceland krona, Bulgarian lev, Slovak koruna, Maltese lira, Romania leu, Turkish lira and Singapore dollar from October 2000 onwards are obtained from daily average exchange rates of the ECB's responsibility. Between January 1999 and October 2000, the end-of-period exchange rate of these currencies against the euro was disclosed by the Banco de Portugal in Tables D.1.4 (Euro exchange rates against other currencies).

#### D1.2.1

- (a) DSE - Direito de Saque Especial.
- (b) Média dos *fixings* AM e PM de Londres.

#### D.1.2.3 e D.1.2.4

- (a) Os quadros A.2.3, D.1.2.3 e D.1.2.4 apresentam índices cambiais efectivos para Portugal. Um aumento do índice reflecte uma apreciação do euro. Estes índices são calculados como a média geométrica das taxas de câmbio bilaterais dos principais parceiros comerciais de Portugal, ponderadas pelo peso de cada parceiro nas relações comerciais externas de manufacturas, incluindo efeitos em terceiros mercados e os efeitos da concorrência das produções domésticas de manufacturas dos países parceiros comerciais considerados, no período 2001-2003. Os parceiros comerciais considerados foram Áustria, Bélgica, Brasil, República Checa, Dinamarca, Finlândia, França, Alemanha, Grécia, Hungria, Irlanda, Itália, Japão, Luxemburgo, Países Baixos, Noruega, Polónia, Espanha, Suécia, Suíça, Reino Unido e Estados Unidos que representaram, no triénio 2001-2003, cerca de 92 por cento do comércio externo português de manufacturas. Os índices cambiais efectivos reais foram obtidos deflacionando os índices nominais com índices de preços no consumidor e com deflatores do PIB. A base dos índices apresentados é o primeiro trimestre de 1999, coincidindo com a base escolhida pelo BCE para as taxas de câmbio efectivas do euro. Para uma descrição mais pormenorizada da metodologia ver o artigo "Novo índice cambial efectivo para a economia portuguesa", publicado no *Boletim Económico* do Banco de Portugal de Dezembro de 2004.

#### D1.2.4

- (b) DSE - Direito de Saque Especial.
- (c) Média dos *fixings* AM e PM de Londres.

#### D.1.3

- (a) Actualmente, com excepção das moedas AOA, CSD, MZM e STD, que têm cotação contra o Euro, as restantes moedas têm subjacente as cotações do dólar dos Estados Unidos (USD) face a cada moeda (preços médios recolhidos no último dia útil do mês, cerca das 13.30h) e a taxa de referência do euro face ao USD (fonte: BCE, último dia útil do mês).
- (b) Em Fevereiro de 2003, data da formação do novo estado Sérvia-Montenegro, introdução do Dinar Sérvio (CSD) para a Sérvia, enquanto que em Montenegro passou a utilizar-se o Euro (EUR). Série descontinuada do Dinar Jugoslavo (YUM) com efeitos a partir de Fevereiro de 2003, data da formação do novo estado Sérvia-Montenegro.
- (c) Em 1 de Dezembro de 1999, introdução do Kwanza (AOA), equivalendo a 1 000 000 do anterior Kwanza reajustado (AOR).
- (d) No final de Março de 1999, o Franco Congolês passou a ser cotado como moeda da República Democrática do Congo, em substituição do anterior Novo Zaire. Foi estabelecida a paridade entre as duas moedas de 1:100000.
- (e) Cotações do Franco malgache (MGF) até Dezembro de 2004. A partir de Janeiro de 2005 cotações da nova moeda Ariary malgache MGA, introduzida em 31 de Julho de 2003, com a paridade de 1

#### D.1.2.1

- (a) SDR - Special Drawing Right.
- (b) Average of the London AM and PM fixings.

#### D.1.2.3 e D.1.2.4

- (a) The tables A.2.3, D.1.2.3 E D.1.2.4 present effective exchange rate indices for Portugal. An increase in the index reflects an appreciation of the euro. These indices are calculated as the geometric average of the portuguese main trade partners bilateral exchange rates, weighted by the relative importance of each partner in the manufactures external trade, including third market effects and the competition of trade partners domestic production, in 2001-2003. The partner countries included are Austria, Belgium, Brazil, Czech Republic, Denmark, Finland, France, Germany, Greece, Hungary, Ireland, Italy, Japan, Luxemburg, Netherlands, Norway, Poland, Spain, Sweden, Switzerland, United Kingdom and United States that represented 92 per cent of the portuguese manufactures external trade, in the period 2001-2003. The real indices correspond to the nominal index deflated with consumer price indices and GDP deflators. The base period is the first quarter of 1999, as ECB does for euro effective exchange rates. For further details see the article "The new effective exchange rate index for the portuguese economy", published in the Banco de Portugal Economic Bulletin, December 2004.

#### D.1.2.4

- (b) SDR - Special Drawing Right.
- (c) Average of the London AM and PM fixings.

#### D.1.3

- (a) Currently, with exception of the currencies AOA, CSD, MZM e STD, that have exchange rate against the Euro, the others currencies are based on the US Dollar exchange rate vis-à-vis each currency (average prices on the last working day of the month, at 1:30 PM) and the euro reference rate vis-à-vis the US dollar (source: ECB, last working day of the month).
- (b) On February 2003, data of the constitution of the new state of Serbia-Montenegro issue of Serbian Dinar (CSD) for Serbia, while Montenegro began using the Euro (EUR). Yugoslavian Dinar (YUM) series discontinued with effects from February 2003, data of the constitution of the new state of Serbia-Montenegro.
- (c) On 1 December, 1999, issue of Kwanza (AOA) equivalent to 1 000 000 of the previous Readjusted Kwanza (AOR).
- (d) At the end of March 1999, the Franc Congolais started to be quoted as the currency of Congo Democratic Republic, replacing the previous New Zaire. A parity of 1:100000 was established between the two currencies.
- (e) Malagasy Franc exchange rate until December 2004. Starting on January 2005, exchange rate for the new currency, Malagasy Ariary (MGA), introduced on 31 July 2003 equivalent to 5

MGA = 5 MGF. A fixação de preços nas duas moedas irá decorrer até 31 de Julho de 2005.

- (f) Franco da Comunidade Financeira Africana (Franco CFA - BEAC) – Autoridade responsável: Banque Centrale des États de l’Afrique Centrale - cotação para: Camarões, República Centro-Africana, Congo, Gabão, Chade e Guiné Equatorial.
- (g) Franco da Comunidade Financeira Africana (Franco CFA - BEACO) – Autoridade responsável: Banque Centrale des États de l’Afrique de l’Ouest - cotação para: Benim, Costa do Marfim, Burkina-Faso, Senegal, Niger, Togo, Mali e Guiné-Bissau. No caso da Guiné-Bissau, o franco apenas foi introduzido como moeda oficial em 2 de Maio de 1997, em substituição do Peso da Guiné-Bissau.
- (h) Sistema de câmbios múltiplos. Paridade fixa face ao dólar dos Estados Unidos. De Julho de 1999 a Outubro de 2003, paridade fixa face ao euro para as transacções com a Área do euro.
- (i) Em 1 de Janeiro de 2004, o Dólar do Suriname (SRD) substituiu o Florim do Suriname (SRG), na razão de 1 SRD = 1000 SRG.
- (j) Cotações do Afghani (AFA) até Dezembro 2002. A partir de Janeiro 2003 - cotações da nova moeda - Afghani (AFN) -, introduzida em 7 de Outubro de 2002 com a paridade de 1 AFN = 1000 AFA.
- (k) Até Fevereiro de 2004 - cotações oficiais para o Dinar Iraquiano. A partir de Março de 2004 - cotação para o novo Dinar Iraquiano com base em leilão do Banco Central do Iraque.

#### D.2.1, D.2.2, D.2.3, D.2.4

- (a) Valor bruto dos montantes nominais ou nocionais das transacções contratadas durante o mês a que se refere o inquérito, corrigidos da duplicação resultante das transacções efectuadas no mercado interbancário doméstico. Em Abril de 1995, o inquérito à Actividade dos Mercados de Câmbios alargou o seu âmbito, abrangendo informação mais detalhada sobre o mercado de derivados, e a sua periodicidade passou de trimestral a semestral. A partir de Abril de 1999, na sequência da criação do euro, as séries relativas às transacções envolvendo as denominações legais do euro foram descontinuadas. Em Abril de 2001, o inquérito alterou a periodicidade para anual e passou também a cobrir informação individualizada sobre as transacções com contrapartes da zona euro. Nos inquéritos realizados até Janeiro de 1995 (inclusive), as sucursais financeiras nas zonas *off-shore* da Madeira e Açores foram consideradas entidades não residentes, não tendo sido directamente inquiridas. A partir de Abril de 1995, estas sucursais *off-shore* passaram a ser consideradas entidades financeiras residentes e todas as operações que efectuam no âmbito do inquérito são reportadas conjuntamente com as da respectiva sede.
- (b) Valores convertidos em unidades de dólares dos EUA, às taxas de câmbio diárias de referência divulgadas pelo Banco de Portugal do dia da contratação da transacção, e divididos pelo número de dias do mês em que os mercados cambial e de derivados portugueses tenham estado abertos.
- (c) Transaccionados em balcão.
- (d) Incluem os *cross-currency interest rate swaps*.
- (e) Inclui uma categoria residual de outros produtos derivados cambiais OTC, que não surge discriminada nos quadros.

of previous Malagasy Franc (MGF). Price setting in both currencies will continue until 31 December 2005.

- (f) African Financial Community Franc (Franco CFA - BEAC) – Responsible authority: Banque Centrale des États de l’Afrique Centrale - quotation for: Cameroon, Central African Republic, Congo, Gabon, Chade and Equatorial Guinea.
- (g) African Financial Community Franc (CFA Franc BEACO) – Responsible authority: Banque Centrale des États de l’Afrique de l’Ouest - quotation for: Benin, Cote d’Ivoire, Burkina-Faso, Senegal, Niger, Togo, Mali and Guinea-Bissau. In Guinea-Bissau, the franc was only introduced as the official currency on 2 May 1997, replacing the Guinea-Bissau Peso.
- (H) Multiple exchange rates system. Fixed parity against the US Dollar. From July 1999 to October 2003, fixed parity against the euro for transactions with the Euro Area.
- (i) On January 2004, the Suriname Dolar (SRD) replaced the Suriname Guilder (SRG), at the rate of 1 SRD per 1000 SRG.
- (j) Afghani (AFA) exchange rate till December 2002. Since January 2003 exchange rate for the new Afghani, equivalent 1 AFN = 1000 AFA, issue on 7 October 2002.
- (k) Until February 2004 - official rate for the Iraqi Dinar. Since March 2004 - new Iraqi Dinar rate based on Iraqi Central Bank auction.

#### D.2.1, D.2.2, D.2.3, D.2.4

- (a) Gross nominal or notional principal amounts of transactions concluded during the survey’s month, net of local inter-dealer double-counting. In April 1995, the survey of Foreign Exchange Market Activity was significantly expanded to include a comprehensive coverage of foreign exchange and interest rate derivatives markets and its frequency was changed from quarterly to semi-annual. As from April 1999, following the creation of the euro, statistical series concerning the euro legacy currencies were discontinued. In April 2001, the survey’s frequency was changed to annual and separate data on transactions carried out with euro area counterparties started to be collected. In the surveys undertaken until January 1995 (inclusive), the off-shore branches at Madeira and Azores were considered as non-resident entities. For that reason they did not take part in the survey. As from April 1995, these entities have been considered as residents and all their transactions are jointly reported with those of their head offices.
- (b) Valued converted into US dollars using the reference exchange rates disclosed by Banco de Portugal prevailing on the date of the trade and divided by the number of days in the month when the Portuguese foreign exchange and derivatives markets were open.
- (c) Over-the-counter.
- (d) Include the cross-currency interest rate swaps.
- (e) Includes a residual category of other OTC foreign exchange derivatives instruments, which is not separately disclosed.



- (f) As transacções de opções e futuros cambiais em bolsa não surgem discriminadas em separado nos quadros, embora sejam cobertas pelo inquérito, devido ao seu peso residual.

D.2.5, D.2.6, D.2.7, D.2.8

- (a) Valores brutos, nominais ou nominais, dos montantes em carteira, corrigidos da duplicação resultante das posições detidas no mercado interbancário doméstico. Os dados relativos às posições só começaram a ser recolhidos a partir de Abril de 1995, quando o inquérito à Actividade dos Mercados de Câmbios alargou o seu âmbito, abrangendo informação mais detalhada sobre o mercado de derivados, e a sua periodicidade passou de trimestral a semestral. A partir de Abril de 1999, na sequência da criação do euro, as séries relativas às transacções envolvendo as denominações legais do euro foram descontinuadas. Em Abril de 2000, o inquérito passou a cobrir informação sobre as posições em aberto de derivados sobre acções e mercadorias e de derivados de crédito. Em Abril de 2001, o inquérito alterou a periodicidade para anual e passou também a cobrir informação individualizada sobre as posições com contrapartes da zona euro. As posições de opções e futuros cambiais em bolsa não surgem discriminadas em separado nos quadros, embora sejam cobertas pelo inquérito, devido ao seu peso residual. As sucursais financeiras nas zonas *off-shore* da Madeira e Açores são consideradas entidades financeiras residentes e todas as operações que efectuem no âmbito do inquérito são reportadas conjuntamente com as da respectiva sede.
- (b) Transaccionados em balcão.
- (c) Incluem os *cross-currency interest rate swaps*.
- (d) Inclui uma categoria residual de outros produtos derivados cambiais OTC, que não surge discriminada nos quadros.
- (e) As transacções de opções e futuros cambiais em bolsa não surgem discriminadas em separado nos quadros, embora sejam cobertas pelo inquérito, devido ao seu peso residual.

D.2.9, D.2.10

- (a) Valor bruto dos montantes nominais ou nominais das transacções contratadas durante o mês a que se refere o inquérito, corrigidos da duplicação resultante das transacções efectuadas no mercado interbancário doméstico. Os dados relativos às transacções de derivados sobre taxas de juro só começaram a ser recolhidos a partir de Abril de 1995, quando o inquérito à Actividade dos Mercados de Câmbios alargou o seu âmbito, abrangendo informação mais detalhada sobre o mercado de derivados, e a sua periodicidade passou de trimestral a semestral. A partir de Abril de 1999, na sequência da criação do euro, as séries relativas às transacções envolvendo as denominações legais do euro foram descontinuadas. Em Abril de 2001, o inquérito alterou a periodicidade para anual e passou também a cobrir informação individualizada sobre as transacções com contrapartes da zona euro. Nos inquéritos realizados até Janeiro de 1995 (inclusive), as sucursais financeiras nas zonas *off-shore* da Madeira e Açores foram consideradas entidades não residentes, não tendo sido directamente inquiridas. A partir de Abril de 1995 as sucursais financeiras nas zonas *off-shore* da Madeira e Açores são consideradas entidades financeiras residentes

- (f) Due to its residual share, the exchange-traded foreign exchange options and futures are not separately disclosed, although they are covered by the survey.

D.2.5, D.2.6, D.2.7, D.2.8

- (a) Gross nominal or notional amounts outstanding net of local inter-dealer double-counting. Data on amounts outstanding only started to be collected as from April 1995, when the survey of Foreign Exchange Market Activity was significantly expanded to include a comprehensive coverage of derivatives market and its frequency was changed from quarterly to semi-annual. As from April 1999, following the creation of the euro, statistical series concerning the euro legacy currencies were discontinued. In April 2000, the survey started to collect data on amounts outstanding of equity, commodity and credit derivatives, although they are not disclosed. In April 2001, the survey's frequency was changed to annual and separate data on amounts outstanding vis-à-vis euro area counterparties started to be collected. The off-shore branches at Madeira and Azores are considered as residents and all their transactions are jointly reported with those of their head offices.
- (b) Over-the-counter.
- (c) Include the cross-currency interest rate swaps.
- (d) Includes a residual category of other OTC foreign exchange derivatives instruments, which is not separately disclosed.
- (e) Due to its residual share, the exchange-traded foreign exchange options and futures are not separately disclosed, although they are covered by the survey.

D.2.9, D.2.10

- (a) Gross nominal or notional principal amounts of transactions concluded during the survey's month, net of local inter-dealer double-counting. Data on single-currency interest rate derivatives only started to be collected as from April 1995, when the survey of Foreign Exchange Market Activity was significantly expanded to include a comprehensive coverage of derivatives market and its frequency was changed from quarterly to semi-annual. As from April 1999, following the creation of the euro, statistical series concerning the euro legacy currencies were discontinued. In April 2001, the survey's frequency was changed to annual and separate data on transactions carried out with euro area counterparties started to be collected. In the surveys undertaken until January 1995 (inclusive), the off-shore branches at Madeira and Azores were considered as non-resident entities. For that reason they did not take part in the survey. As from April 1995, these entities have been considered as residents and all their transactions are jointly reported with those of their head offices.

e todas as operações que efectuam no âmbito do inquérito são reportadas conjuntamente com as da respectiva sede.

- |  |   |
|--|---|
| <p>(b) Valores convertidos em unidades de dólares dos EUA, às taxas de câmbio diárias de referência divulgadas pelo Banco de Portugal do dia da contratação da transacção, e divididos pelo número de dias do mês em que os mercados cambial e de derivados portugueses tenham estado abertos.</p> <p>(c) Transaccionados em balcão.</p> <p>(d) Inclui uma categoria residual de outros produtos derivados sobre taxas de juro OTC, que não surge discriminada nos quadros.</p> <p>(e) Contratos transaccionados na Bolsa de Derivados do Porto, até à sua extinção em 2000.</p> | <p>(b) Values converted into US dollars using the reference exchange rates disclosed by Banco de Portugal prevailing on the date of the trade and divided by the number of days in the month on which the Portuguese foreign exchange and derivatives markets were open.</p> <p>(c) Over-the-counter.</p> <p>(d) Includes a residual category of other OTC foreign exchange derivatives instruments, which is not separately disclosed.</p> <p>(e) Contracts traded in the Oporto Derivatives Exchange until their termination in 2000.</p> |
|--|---|

D.2.11, D.2.12

(a) Valores brutos, nominais ou nocionais, dos montantes em carteira, corrigidos da duplicação resultante das posições detidas no mercado interbancário doméstico. Os dados relativos às posições só começaram a ser recolhidos a partir de Abril de 1995, quando o inquérito à Actividade dos Mercados de Câmbios alargou o seu âmbito, abrangendo informação mais detalhada sobre o mercado de derivados e tendo a sua periodicidade passado de trimestral a semestral. A partir de Abril de 1999, na sequência da criação do euro, as séries relativas às transacções envolvendo as denominações legais do euro foram descontinuadas. Em Abril de 2000, o inquérito passou a cobrir informação sobre as posições em aberto de derivados sobre acções e mercadorias e de derivados de crédito. Em Abril de 2001, o inquérito alterou a periodicidade para anual e passou também a cobrir informação individualizada sobre as posições com contrapartes da zona euro. As sucursais financeiras nas zonas *off-shore* da Madeira e Açores são consideradas entidades financeiras residentes e todas as operações que efectuam no âmbito do inquérito são reportadas conjuntamente com as da respectiva sede.

- (b) Transaccionadas em balcão.
- (c) Inclui uma categoria residual de outros produtos derivados sobre taxas de juro OTC, que não surge discriminada nos quadros.
- (d) Contratos transaccionados na Bolsa de Derivados do Porto, até à sua extinção em 2000.

D.2.11, D.2.12

(a) Gross nominal or notional amounts outstanding net of local inter-dealer double-counting. Data on amounts outstanding only started to be collected as from April 1995, when the survey of Foreign Exchange Market Activity was significantly expanded to include a comprehensive coverage of derivatives market and its frequency was changed from quarterly to semi-annual. As from April 1999, following the creation of the euro, statistical series concerning the euro legacy currencies were discontinued. In April 2000, the survey started to collect data on amounts outstanding of equity, commodity and credit derivatives, although they are not disclosed. In April 2001, the survey's frequency was changed to annual and separate data on amounts outstanding vis-à-vis euro area counterparties started to be collected. The off-shore branches at Madeira and Azores are considered as resident and all their transactions are jointly reported with those of their head offices.

- (b) Over-the-counter.
- (c) Includes a residual category of other OTC foreign exchange derivatives instruments, which is not separately disclosed.
- (d) Contracts traded in the Oporto Derivatives Exchange until their termination in 2000.

## SECTOR BREAKDOWN IN MONETARY AND FINANCIAL STATISTICS

RESIDENT SECTOR					
Financial corporations	Monetary financial institutions (MFI)	Banco de Portugal		Monetary sector	
	Other monetary financial institutions	Banks Savings banks Mutual agricultural credit banks Money market funds			
	Non-monetary financial institutions (NMFI)	Other financial intermediaries	Investment funds, except money market funds Risk capital companies Factoring companies Dealers Credit-purchase financing companies Financial holding companies Financial leasing companies Financial Intermediaries - other		Non-monetary sector
		Financial auxiliaries	Exchange offices Brokers Investment fund managing companies Wealth managing companies Financial auxiliaries - other		
			Insurance corporations and pension funds		
General Government	Central Government	State Autonomous funds and services			
	Regional Government	Azores Madeira			
	Local Government	Mainland Azores Madeira			
			Social Security funds		
Non-financial corporations	Non-financial public corporations Non-financial private corporations				
Private individuals	Households Non-profit institutions serving households				
		Emigrants			
NON-RESIDENT SECTOR					
Same breakdown as in the resident sector, with the due adjustments, such as:					
* Other monetary financial institutions sector has a breakdown between "departments abroad" and "other";					
* In non-European Union countries the other monetary financial institutions sector only includes banks;					
* Includes international organisations.					

Corresponds to the money-neutral sector.

**FINANCIAL INSTRUMENTS AND OTHER ITEMS IN MONETARY AND FINANCIAL STATISTICS**

ASSETS			
Monetary gold			
Special drawing rights (SDR)			
Assets vis-à-vis International Monetary Fund (IMF)			
Notes and coins			
Credits and credit-like instruments	Deposits	Transferable deposits	
		Other deposits	Deposits redeemable at notice Deposits with agreed maturity Certificates of deposits
	Loans	Discount	
		Loans (except discount) and other assets	Interbank money market loans Subordinated loans Other loans Other assets
		Non-performing loans	
	Securities other than shares	Treasury bills Commercial paper Bonds (except subordinated bonds) Subordinated bonds Participating bonds Other debt securities	
Shares and other equity	Shares Investment funds units Other equity		
Remaining assets	Cheques Fixed assets Advances Other accounts receivable Financial derivatives Other accounts		

**FINANCIAL INSTRUMENTS AND OTHER ITEMS IN MONETARY AND FINANCIAL STATISTICS**

LIABILITIES			
Counterpart of special drawing rights			
Currency / Notes and coins			
Deposits and deposit-like instruments	Deposits	Transferable deposits Deposits redeemable at notice Deposits with agreed maturity Emigrants' account Housing savings deposits Pensioners' savings deposits Other savings deposits	
	Deposit-like instruments	Certificates of deposits	
		Repurchase agreements	
		Loans	Credits
			Other liabilities
Securities other than capital		Commercial paper Bonds (except subordinated bonds) Subordinated bonds Participating bonds Other debt securities	
Money market funds shares/units			
Capital and reserves		Shares Other equity Operating income - Operating costs Profit and loss account Reserves Provisions for non-performing loans Provisions for sundry risks	
Remaining liabilities		Compulsory deposits Advances Other accounts payable Financial derivatives Other accounts	

## GLOSSÁRIO

AC	Administração Central
AECOPS	Associação de Empresas de Construção e Obras Públicas
ANEOP	Associação Nacional de Empreiteiros de Obras Públicas
AP	Administrações Públicas
BCE	Banco Central Europeu
BT	Bilhetes do Tesouro
BVL	Bolsa de Valores de Lisboa
CAE	Classificação das Actividades Económicas
CIMPOR	Cimpor, Cimentos de Portugal, S.A.
CLIP	Crédito em Sistema de Leilão ao Investimento Público
DSE	Direito de Saque Especial
FECOM	Fundo Europeu de Cooperação Monetária
FEDER	Fundo Europeu para o Desenvolvimento Regional
FEOGA	Fundo Europeu de Orientação e Garantia Agrícola
FMI	Fundo Monetário Internacional
f.o.b.	free on board
FSE	Fundo Social Europeu
IME	Instituto Monetário Europeu
INE	Instituto Nacional de Estatística
IPC	Índice de Preços no Consumidor
IRC	Imposto sobre o Rendimento das Pessoas Colectivas
IRS	Imposto sobre o Rendimento das Pessoas Singulares
ISFLSF	Instituições Sem Fins Lucrativos ao Serviço das Famílias
ITCE	Índice da Taxa de Câmbio Efectiva do Escudo
IVA	Imposto sobre o Valor Acrescentado
MTC	Mecanismo de Taxas de Câmbio
n.i.n.r.	não incluído noutra rubrica
OCDE	Organização para a Cooperação e Desenvolvimento Económicos
PALOP	Países Africanos de Língua Portuguesa
PEDIP	Programa Específico para o Desenvolvimento da Indústria Portuguesa
PETROGAL	Petróleos de Portugal, Petrogal, S.A.
PIB	Produto Interno Bruto
SME	Sistema Monetário Europeu
TAEG	Taxa anual de encargos efectiva global
UE	União Europeia
UM	União Monetária

### Sinais convencionais utilizados nos quadros

“-”	não aplicável
“. “	não disponível
“ 0 “	nulo ou irrelevante
“ p “	provisório

## GLOSSARY

AECOPS	Associação de Empresas de Construção e Obras Públicas
ANEOP	Associação Nacional de Empreiteiros de Obras Públicas
APRC	Annual percentage rate of charge
ECB	European Central Bank
BVL	Bolsa de Valores de Lisboa (Lisbon Stock Exchange)
CEA	Classification of Economic Activities
CIMPOR	Cimpor, Cimentos de Portugal, S.A.
CG	Central Government
CLIP	Auctioned Credit for Public Investment
CPI	Consumer Price Index
EAGGF	European Agricultural Guidance and Guarantee Fund
EERI	Effective Exchange Rate Index
EMCF	European Monetary Cooperation Fund
EMI	European Monetary Institute
EMS	European Monetary System
EMU	European Monetary Union
ERDF	European Regional Development Fund
ERM	Exchange Rate Mechanism
ESF	European Social Fund
EU	European Union
f.o.b.	free on board
GDP	Gross Domestic Product
GG	General Government
IMF	International Monetary Fund
INE	Instituto Nacional de Estatística
n.i.e.	Not included elsewhere
OECD	Organisation for Economic Cooperation and Development
PALOP	Portuguese Speaking African Countries
PETROGAL	Petróleos de Portugal, Petrogal, S.A.
PEDIP	Specific Programme for the Development of Portuguese Industry
SDR	Special Drawing Right
TB	Treasury Bills

### Conventions used in the tables

“-”	not applicable
“. “	not available
“ 0 “	nil or negligible
“ p “	provisional

## Suplementos ao Boletim Estatístico

- 1/98 Informação estatística sobre instituições financeiras não monetárias, Dezembro de 1998. /  
Statistical information on non-monetary financial institutions, December 1998.
- 2/98 Investimento directo do exterior em Portugal: estatísticas de fluxos e *stocks* para o ano de 1996 e estimativas de *stocks* para 1997, Dezembro de 1998. /  
Foreign direct investment in Portugal: flows and stocks statistics for 1996 and stocks estimates for 1997, December 1998.
- 1/99 Nova apresentação das estatísticas da balança de pagamentos, Fevereiro/Março de 1999. /  
New presentation of the balance of payments statistics, February/March 1999.
- 2/99 Informação estatística sobre fundos de investimento mobiliário (FIM), Dezembro de 1999. /  
Statistical information on mutual funds, December 1999.
- 1/00 Investimento directo de Portugal no exterior, Dezembro 2000. /  
Portuguese direct investment abroad, December 2000.  
(available only in Portuguese)
- 1/01 “Balanço estatístico” e “Balanço contabilístico” das outras instituições financeiras monetárias, Agosto 2001. /  
“Statistical balance sheet” and “Accounting balance sheet” of other monetary financial institutions, August 2001.
- 1/05 Utilização da Central de Responsabilidades de Crédito no âmbito das Estatísticas Monetárias e Financeiras. /  
A new source for Monetary Financial Statistics: the Central Credit Register
- 2/05 Contas Nacionais Financeiras da Economia Portuguesa. Notas Metodológicas e Apresentação dos Resultados Estatísticos de 2000 a 2004. /  
National Financial Accounts of the Portuguese Economy. Methodological Notes and Presentation of Statistical Results for 2000-2004 period.  
(available only in Portuguese)