Banco de Portugal

EUROSISTEMA

Boletim Estatístico | *Statistical Bulettin* | 2|2005

Disponível em

www.bportugal.pt

Publicações e Estatísticas

Banco de Portugal

Departamento de Estatística

Av. Almirante Reis, 71/3º

1150-012 Lisboa

Distribuição

Departamento de Serviços de Apoio

Av. Almirante Reis, 71/2º

1150-012 Lisboa

Impressão e Acabamento

Tipografia Peres

Tiragem

1300 exemplares

Depósito Legal nº 86640/95

ISSN 0872-9751

Revisão nas estatísticas da balança de pagamentos e da posição de investimento internacional

No âmbito do processo de revisão regular a que anualmente se procede nas estatísticas da balança de pagamentos e da posição de investimento internacional, publicam-se nesta edição do Boletim Estatístico dados revistos, com incidência especial na informação publicada nos quadros A.3.1, A.3.2 e Capítulo C. Esta revisão reflecte, nomeadamente, a incorporação dos resultados apurados a partir dos questionários anuais ao investimento directo, os quais são realizados de dois em dois anos, implicando uma revisão das séries, a partir de 2002, da balança financeira e da balança corrente (na componente relativa aos rendimentos associados). Em resultado da aplicação dos critérios metodológicos actualmente em vigor no domínio dos empréstimos entre sociedades financeiras (excepto sociedades de seguros e fundos de pensões) com relação de investimento directo, os quais eram anteriormente classificados na rubrica de investimento directo e passaram a estar incluídos na rubrica de outro investimento, foram revistas, desde 1996, as séries estatísticas relativas a estas duas rubricas da balança financeira.

Revisão na informação sobre instituições financeiras não monetárias
Incorporação dos Fundos Especiais de Investimento

Na Secção B.8 relativa a informação sobre instituições financeiras não monetárias, procedeu-se à revisão dos valores dos quadros B.8.1.1, B.8.1.2.1, B.8.1.2.2, B.8.1.2.3 e B.8.1.2.4, desde Março de 2004, devido à incorporação de um novo tipo de Fundos de Investimento Mobiliário: os Fundos Especiais de Investimento

* * * * *

Revision on the balance of payments and international investment position statistics

In the framework of the regular revision process that is conducted annually at the level of the balance of payments and international investment position statistics, revised information is published in this Statistical Bulletin edition, with effect on tables A.3.1, A.3.2 and Chapter C. This revision reflects the results of the latest annual direct investment surveys, which are carried out every two years.These surveys implied the revision of the statistical series since 2002 of the financial account and associated income of the current account of the balance of payments. As a result of the application of the methodological standards currently in use with respect to loans among financial corporations (except insurance corporations and pension funds) with a direct investment partnership, they were formerly classified under “direct investment” and are now recorded in other investment. The statistical series related to these two items of the financial account of the balance of payments were revised since 1996.

Revision on the information on non-monetary financial institutions
– Inclusion of the Special Investment Funds –

In the Section B.8, regarding information on non-monetary financial institutions, the figures on tables B.8.1.1, B.8.1.2.1, B.8.1.2.2, B.8.1.2.3 and B.8.1.2.4 were revised since March 2004 due to the inclusion of information of a new type of Mutual Funds – Special Investment Funds.

ÍNDICE

A. Principais indicadores

B. Estatísticas monetárias e financeiras

B.0 Agregados monetários e principais contrapartidas
B.1 Síntese monetária
B.2 Balanço do Banco de Portugal
B.3 Balanço das outras instituições financeiras monetárias
B.4 Detalhes dos activos das outras instituições financeiras monetárias face a residentes
B.5 Detalhes dos passivos das outras instituições financeiras monetárias face a residentes
B.6 Detalhes dos activos e passivos das outras instituições financeiras monetárias face a não residentes
B.7 Taxas de juro e rendibilidade dos bancos
B.8 Informação sobre instituições financeiras não monetárias
B.9 Mercado monetário interbancário
B.10 Mercados de títulos
B.11 Sistemas de pagamentos

C. Estatísticas da balança de pagamentos e da posição de investimento internacional

C.0 Estatísticas da balança de pagamentos
C.1 Balanças corrente e de capital
C.2 Balança financeira
C.3 Posição de investimento internacional

D. Estatísticas cambiais

D.1 Taxas de câmbio
D.2 Actividade nos mercados de câmbios e de produtos derivados

E. Estatísticas das finanças públicas

E.1 Financiamento das Administrações Públicas
E.2 Receitas e despesas do Estado e da Segurança Social

F. Estatísticas gerais

F.0 Contas nacionais trimestrais
F.1 Indicadores de actividade económica
F.2 Emprego e salários

G. Notas explicativas

CONTENTS

A. Main indicators

B. Monetary and financial statistics

B.0 Monetary aggregates and main counterparts
B.1 Monetary survey
B.2 Balance sheet of the Banco de Portugal
B.3 Balance sheet of the other monetary financial institutions
B.4 Details of the assets of other monetary financial institutions vis-à-vis residents
B.5 Details of the liabilities of other monetary financial institutions vis-à-vis residents
B.6 Details of the assets and liabilities of other monetary financial institutions vis-à-vis non-residents
B.7 Banks' interest rates and profitability
B.8 Information on non-monetary financial institutions
B.9 Interbank money market
B.10 Securities markets
B.11 Payment systems

C. Balance of payments and international investment position statistics

C.0 Balance of payments statistics
C.1 Current and capital accounts
C.2 Financial account
C.3 International investment position

D. Exchange rate statistics

D.1 Exchange rates
D.2 Foreign exchange and derivatives market activity

E. Public finance statistics

E.1 General Government financing
E.2 State and Social Security revenue and expenditure

F. General statistics

F.0 Quarterly nacional accounts
F.1 Economic activity indicators
F.2 Employment and wages

G. Explanatory notes

A. PRINCIPAIS INDICADORES

A.1.1 Índice harmonizado de preços no consumidor e índice de preços no consumidor 3
A.1.2 Índice harmonizado de preços no consumidor por agregados 4
A.1.3 Índice de preços no consumidor por classes 5
A.1.4 Índice harmonizado de preços no consumidor 6
A.2.1 Taxas de juro 7
A.2.2 Agregados de crédito interno 7
A.2.3 Taxas de câmbio de referência do euro e índices cambiais para Portugal 8
A.3.1 Balança de pagamentos 8
A.3.2 Posição de investimento internacional 9
A.4.1 Financiamento das Administrações Públicas 9

A. MAIN INDICATORS

A.1.1 Harmonized index of consumer prices and consumer price index 3
A.1.2 Harmonized index of consumer prices by aggregates . . . 4
A.1.3 Consumer price index by items 5
A.1.4 Harmonized index of consumer prices 6
A.2.1 Interest rates 7
A.2.2 Domestic credit aggregates 7
A.2.3 Euro reference exchange rates and exchange rates indices for Portugal 8
A.3.1 Balance of payments 8
A.3.2 International investment position 9
A.4.1 General Government financing 9

B. ESTATÍSTICAS MONETÁRIAS E FINANCEIRAS

B.0 AGREGADOS MONETÁRIOS E PRINCIPAIS CONTRAPARTIDAS

B.0.1 Agregados monetários da área do euro 15
B.0.2 Contribuição nacional para os agregados monetários da área do euro 15
B.0.3 Principais contrapartidas do M3 da área do euro 16
B.0.4 Contribuição nacional para as principais contrapartidas do M3 da área do euro 16
B.0.5 Agregados monetários da área do euro e contribuição nacional 17

B. MONETARY AND FINANCIAL STATISTICS

B.0 MONETARY AGGREGATES AND MAIN COUNTERPARTS

B.0.1 Euro area monetary aggregates 15
B.0.2 National contribution for the euro area monetary aggregates 15
B.0.3 Main counterparts of euro area M3 16
B.0.4 National contribution for the main counterparts of euro area M3 16
B.0.5 Monetary aggregates of the euro area and national contribution 17

B.1 SÍNTESE MONETÁRIA

B.1.1 Síntese Monetária - Activo 21
B.1.1 Síntese Monetária - Passivo 21
B.1.2 Contrapartida da variação dos passivos até 2 anos face ao sector não monetário excepto Administração Central 22
B.1.3 Agregados de crédito interno 23
B.1.4 Passivos até 2 anos face ao sector residente não monetário (excepto Administração Central) 23
B.1.5 Por memória: empréstimos cedidos por outras IFM em operações de titularização 24

B.1 MONETARY SURVEY

B.1.1 Monetary survey - Assets 21
B.1.1 Monetary survey - Liabilities 21
B.1.2 Counterparts to changes in liabilities up to 2 years vis-à-vis non-monetary sector except Central Government 22
B.1.3 Domestic credit aggregates 23
B.1.4 Liabilities up to 2 years vis-à-vis non-monetary resident sector (except Central Government). 23
B.1.5 Memo items: loans sold by other MFI through securitisation 24

B.2 BALANÇO DO BANCO DE PORTUGAL

B.2.1 Balanço do Banco de Portugal 27
B.2.2.1 Activos do Banco de Portugal face a residentes 27
B.2.2.2 Passivos do Banco de Portugal face a residentes 28
B.2.3.1 Activos do Banco de Portugal face a não residentes 28
B.2.3.2 Passivos do Banco de Portugal face a não residentes 29
B.2.4 Activos e passivos do Banco de Portugal face a não residentes 29

B.2 BALANCE SHEET OF THE BANCO DE PORTUGAL

B.2.1 Balance sheet of the Banco de Portugal. 27
B.2.2.1 Assets of the Banco de Portugal vis-à-vis residents. 27
B.2.2.2 Liabilities of the Banco de Portugal vis-à-vis residents. . . 28
B.2.3.1 Assets of the Banco de Portugal vis-à-vis non-residents . 28
B.2.3.2 Liabilities of the Banco de Portugal vis-à-vis non-residents 29
B.2.4 Assets and liabilities of the Banco de Portugal vis-à-vis non-residents 29

B.3 BALANÇO DAS OUTRAS INSTITUIÇÕES FINANCEIRAS MONETÁRIAS

B.3.0 Balanço consolidado das outras instituições financeiras monetárias (residentes) - Activo. 33
B.3.0 Balanço consolidado das outras instituições financeiras monetárias (residentes) - Passivo 33
B.3.1 Activos e passivos das outras instituições financeiras monetárias face a instituições financeiras monetárias 34
B.3.2.1 Activos e passivos das outras instituições financeiras monetárias face a outros intermediários financeiros e auxiliares financeiros 34
B.3.2.2 Activos e passivos das outras instituições financeiras monetárias face a sociedades de seguros e fundos de pensões 35
B.3.3.1 Activos e passivos das outras instituições financeiras monetárias face à Administração Central. 35
B.3.3.2 Activos das outras instituições financeiras monetárias face às Administrações Públicas excepto Administração Central . 36
B.3.3.3 Passivos das outras instituições financeiras monetárias face às Administrações Públicas excepto Administração Central . 36
B.3.4 Activos e passivos das outras instituições financeiras monetárias face a sociedades não financeiras. 37
B.3.5 Activos e passivos das outras instituições financeiras monetárias face a particulares 37
B.3.6 Activos e passivos das outras instituições financeiras monetárias face a emigrantes 38
B.3.7.1 Activos das outras instituições financeiras monetárias face a não residentes 38
B.3.7.2 Passivos das outras instituições financeiras monetárias face a não residentes 39
B.3.8 Activos e passivos das outras instituições financeiras monetárias - Sector não especificado 39
B.3.9.1 Balanço agregado do sistema bancário - Actividade consolidada 40
B.3.9.2 Balanço agregado do sistema bancário - Actividade consolidada - Excluindo instituições com sede e/ou actividade predominante no *off-shore* da Madeira 41
B.3.9.3 Demonstração de resultados agregada do sistema bancário - Actividade consolidada - Excluindo instituições com sede e/ou actividade predominante no *off-shore* da Madeira 42

B.3 BALANCE SHEET OF OTHER MONETARY FINANCIAL INSTITUTIONS

B.3.0 Other (resident) monetary financial institutions consolidated balance sheet - Assets 33
B.3.0 Other (resident) monetary financial institutions consolidated balance sheet - Liabilities 33
B.3.1 Assets and liabilities of other monetary financial institutions vis-à-vis monetary financial institutions. 34
B.3.2.1 Assets and liabilities of other monetary financial institutions vis-à-vis other financial intermediaries and financial auxiliaries 34
B.3.2.2 Assets and liabilities of other monetary financial institutions vis-à-vis insurance corporations and pension funds 35
B.3.3.1 Assets and liabilities of other monetary financial institutions vis-à-vis Central Government 35
B.3.3.2 Assets of other monetary financial institutions vis-à-vis General Government except Central Government 36
B.3.3.3 Liabilities of other monetary financial institutions vis-à-vis General Government except Central Government 36
B.3.4 Assets and liabilities of other monetary financial institutions vis-à-vis non-financial corporations. 37
B.3.5 Assets and liabilities of other monetary financial institutions vis-à-vis private individuals 37
B.3.6 Assets and liabilities of other monetary financial institutions vis-à-vis emigrants 38
B.3.7.1 Assets of other monetary financial institutions vis-à-vis non-residents 38
B.3.7.2 Liabilities of other monetary financial institutions vis-à-vis non-residents 39
B.3.8 Assets and liabilities of other monetary financial institutions - Non-specified sector. 39
B.3.9.1 Aggregated balance sheet of the banking system - Consolidated activity. 40
B.3.9.2 Aggregated balance sheet of the banking system - Consolidated activity - Excluding institutions with head office and/or carrying on their mainly activities in Madeira *off-shore* 41
B.3.9.3 Profit and loss account of the banking system - Consolidates activity - Excluding institutions with head office and/or carrying on their mainly activities in Madeira *off-shore* 42

B.4 DETALHES DOS ACTIVOS DAS OUTRAS INSTITUIÇÕES FINANCEIRAS MONETÁRIAS FACE A RESIDENTES

B.4.1.1 Empréstimos de outras instituições financeiras monetárias às instituições financeiras não monetárias 45
B.4.1.2 Empréstimos de outras instituições financeiras monetárias às Administrações Públicas excepto Administração Central . 45

B.4 DETAILS OF THE ASSETS OF OTHER MONETARY FINANCIAL INSTITUTIONS VIS-À-VIS RESIDENTS

B.4.1.1 Loans of other monetary financial institutions to non-monetary financial institutions 45
B.4.1.2 Loans of other monetary financial institutions to General Government except Central Government 45

B.4.1.3 Empréstimos de outras instituições financeiras monetárias às sociedades não financeiras 46
B.4.1.4 Empréstimos de outras instituições financeiras monetárias a particulares 46
B.4.1.5 Empréstimos de outras instituições financeiras monetárias a particulares por finalidade 47
B.4.2.1 Empréstimos de outras instituições financeiras monetárias a sociedades não financeiras 48
B.4.2.2 Empréstimos de outras instituições financeiras monetárias a sociedades não financeiras da indústria transformadora . . . 49
B.4.2.3 Empréstimos de outras instituições financeiras monetárias a sociedades não financeiras por ramo de actividade 49
B.4.3 Activos em moeda estrangeira de outras instituições financeiras monetárias face ao sector não monetário 50
B.4.4 Empréstimos de outras instituições financeiras monetárias a sociedades não financeiras e particulares 50

B.5 DETALHES DOS PASSIVOS DE OUTRAS INSTITUIÇÕES FINANCEIRAS MONETÁRIAS FACE A RESIDENTES

B.5.1.1 Depósitos e equiparados de outros intermediários financeiros e auxiliares financeiros em outras instituições financeiras monetárias 53
B.5.1.2 Depósitos e equiparados de sociedades de seguros e fundos de pensões em outras instituições financeiras monetárias 53
B.5.1.3 Depósitos e equiparados da Administração Central em outras instituições financeiras monetárias 54
B.5.1.4 Depósitos e equiparados das Administrações Públicas excepto Administração Central em outras instituições financeiras monetárias 54
B.5.1.5 Depósitos e equiparados de sociedades não financeiras em outras instituições financeiras monetárias 55
B.5.1.6 Depósitos e equiparados de particulares em outras instituições financeiras monetárias 55
B.5.2 Depósitos e equiparados em moeda estrangeira do sector não monetário em outras instituições financeiras monetárias 56
B.5.3.1 Depósitos e equiparados de instituições financeiras não monetárias, sociedades não financeiras e particulares em 56 outras IFM . . . . . .
B.5.3.2 Depósitos e equiparados de emigrantes em outras instituições financeiras monetárias 57

B.6 DETALHES DOS ACTIVOS E PASSIVOS DE OUTRAS INSTITUIÇÕES FINANCEIRAS MONETÁRIAS FACE A NÃO RESIDENTES

B.6.1.1 Activos e passivos das outras instituições financeiras monetárias face a instituições financeiras monetárias não residentes 61
B.6.1.2 Activos e passivos das outras instituições financeiras monetárias face ao sector não monetário não residente 61
B.6.2 Activos e passivos das outras instituições financeiras monetárias face a não residentes. 62
B.6.3.1 Activos das outras instituições financeiras monetárias face a instituições financeiras monetárias não residentes 62
B.6.3.2 Passivos das outras instituições financeiras monetárias face a instituições financeiras monetárias não residentes 63
B.6.3.3 Activos das outras instituições financeiras monetárias face ao sector não monetário não residente 63
B.6.3.4 Passivos das outras instituições financeiras monetárias face ao sector não monetário não residente 64

B.7 TAXAS DE JURO E RENDIBILIDADE DOS BANCOS

B.7.0 Taxas de juro directoras do BCE 67
B.7.1.1 Taxas de juro sobre novas operações de empréstimos concedidos por instituições financeiras monetárias a residentes na área do euro. 68
B.7.1.2 Montantes de novas operações de empréstimos concedidos por instituições financeiras monetárias a residentes na área do euro 69

B.4.1.3 Loans of other monetary financial institutions to non-financial corporations 46
B.4.1.4 Loans of other monetary financial institutions to private individuals 46
B.4.1.5 Loans of other monetary financial institutions to private individuals by purpose 47
B.4.2.1 Loans of other monetary financial institutions to non-financial corporations 48
B.4.2.2 Loans of other monetary financial institutions to non-financial corporations of the manufacturing. 49
B.4.2.3 Loans of other monetary financial institutions to non-financial corporations by branch of activity 49
B.4.3 Assets denominated in foreign currency of other monetary financial institutions vis-à-vis non-monetary sector 50
B.4.4 Loans of other monetary financial institutions to non-financial corporations and to private individuals 50

B.5 DETAILS OF THE LIABILITIES OF OTHER MONETARY FINANCIAL INSTITUTIONS VIS-À-VIS RESIDENTS

B.5.1.1 Deposits and deposit-like instruments of other financial intermediaries and financial auxiliaries with other monetary financial institutions 53
B.5.1.2 Deposits and deposit-like instruments of insurance corporations and pension funds with other monetary financial institutions. 53
B.5.1.3 Deposits and deposit-like instruments of Central Government with other monetary financial institutions . . . 54
B.5.1.4 Deposits and deposit-like instruments of General Government except Central Government with other monetary financial institutions. 54
B.5.1.5 Deposits and deposit-like instruments of non-financial corporations with other monetary financial institutions . . . 55
B.5.1.6 Deposits and deposit-like instruments of private individuals with other monetary financial institutions 55
B.5.2 Foreign currency deposits and deposit-like instruments of non-monetary sector with other monetary and financial institutions 56
B.5.3.1 Deposits and deposit-like instruments of non-monetary financial institutions, non-financial corporations and private individuals with other MFI 56
B.5.3.2 Deposits and deposit-like instruments of emigrants with other monetary and financial institutions 57

B.6 DETAILS OF THE ASSETS AND LIABILITIES OF OTHER MONETARY FINANCIAL INSTITUTIONS VIS-À-VIS NON-RESIDENTS

B.6.1.1 Assets and liabilities of other monetary financial institutions vis-à-vis non-resident monetary financial institutions 61
B.6.1.2 Assets and liabilities of other monetary financial institutions vis-à-vis non-resident non-monetary sector . . 61
B.6.2 Assets and liabilities of other monetary financial institutions vis-à-vis non-residents 62
B.6.3.1 Assets of other monetary financial institutions vis-à-vis non-resident monetary financial institutions 62
B.6.3.2 Liabilities of other monetary financial institutions vis-à-vis non-resident monetary financial institutions 63
B.6.3.3 Assets of other monetary financial institutions vis-à-vis non-resident non-monetary sector 63
B.6.3.4 Liabilities of other monetary financial institutions vis-à-vis non-resident non-monetary sector 64

B.7 BANKS' INTEREST RATES AND PROFITABILITY

B.7.0 Key ECB interest rates 67
B.7.1.1 Interest rates on new loans granted by monetary financial institutions to residents in the euro area 68
B.7.1.2 New loans granted by monetary financial institutions to residents in the euro area 69

B.7.1.3 Taxas de juro sobre novas operações de depósitos com prazo acordado de residentes na área do euro em instituições financeiras monetárias 70
B.7.1.4 Montantes de novas operações de depósitos com prazo acordado de residentes na área do euro em instituições financeiras monetárias 70
B.7.1.5 Taxas de juro de saldos de empréstimos concedidos por instituições financeiras monetárias a residentes na área do euro. 71
B.7.1.6 Saldos de empréstimos concedidos por instituições financeiras monetárias a residentes na área do euro. 72
B.7.1.7 Taxas de juro de saldos de depósitos com prazo acordado de residentes na área do euro em instituições financeiras monetárias 73
B.7.1.8 Saldos de depósitos com prazo acordado de residentes na área do euro em instituições financeiras monetárias 73
B.7.2.1 Custos por natureza de outras instituições financeiras monetárias 74
B.7.2.2 Proveitos por natureza de outras instituições financeiras monetárias 75

B.8 INFORMAÇÃO SOBRE INSTITUIÇÕES FINANCEIRAS NÃO MONETÁRIAS

B.8.1.1 Balanço dos fundos de investimento mobiliário - Valores líquidos por tipo de fundo 79
B.8.1.2.1 Composição da carteira de aplicações dos fundos de investimento mobiliário - Montantes aplicados por sector institucional 79
B.8.1.2.2 Composição da carteira de aplicações dos fundos de investimento mobiliário - Montantes aplicados por instrumento financeiro e sector. 80
B.8.1.2.3 Composição da carteira de aplicações dos fundos de investimento mobiliário - Montantes aplicados por instrumento financeiro, prazo original e moeda 80
B.8.1.2.4 Composição da carteira de aplicações dos fundos de investimento mobiliário - Montantes aplicados por país emitente 81
B.8.2.1.1 Balanço dos outros intermediários financeiros (excepto fundos de investimento) 81
B.8.2.1.2 Balanço dos auxiliares financeiros 82
B.8.2.2.1 Activos de outros intermediários financeiros (excepto fundos de investimento) e auxiliares financeiros sob a forma de depósitos e outras aplicações similares em instituições financeiras 82
B.8.2.2.2 Títulos em carteira de outros intermediários financeiros (excepto fundos de investimento) e auxiliares financeiros . . 83
B.8.2.2.3 Créditos concedidos por outros intermediários financeiros (excepto fundos de investimento) e auxiliares financeiros . . 83
B.8.2.2.4 Activos diversos de outros intermediários financeiros (excepto fundos de investimento) e auxiliares financeiros . . . 84
B.8.2.2.5 Passivos de outros intermediários financeiros (excepto fundos de investimento) e auxiliares financeiros sob a forma de empréstimos e outros recursos similares 84
B.8.2.2.6 Capital e reservas de outros intermediários financeiros (excepto fundos de investimento) e auxiliares financeiros . . . 85
B.8.2.2.7 Passivos diversos de outros intermediários financeiros (excepto fundos de investimento) e auxiliares financeiros . . 85
B.8.2.3.1 Desenvolvimento de resultados de outros intermediários financeiros (excepto fundos de investimento) e auxiliares financeiros – Custos 86
B.8.2.3.2 Desenvolvimento de resultados de outros intermediários financeiros (excepto fundos de investimento) e auxiliares financeiros – Proveitos 87
B.8.2.3.3 Desenvolvimento de resultados de outros intermediários financeiros (excepto fundos de investimento) e auxiliares financeiros – Resultado de exploração. 88
B.8.3.1 Sociedades de capital de risco 88
B.8.3.2 Sociedades de factoring 89
B.8.3.3 Sociedades financeiras de corretagem 89
B.8.3.4 Sociedades financeiras para aquisições a crédito 90
B.8.3.5 Sociedades gestoras de participações sociais do sector financeiro 90
B.8.3.6 Sociedades de locação financeira 91
B.8.3.7 Intermediários financeiros - Outros. 91
B.8.3.8 Agências de câmbios 92
B.8.3.9 Sociedades corretoras 92
B.8.3.10 Sociedades gestoras de fundos de investimento 93

B.7.1.3 Interest rates on new deposits with agreed maturity placed by residents in the euro area with monetary financial institutions. 70
B.7.1.4 New deposits with agreed maturity placed by residents in the euro area with monetary financial institutions 70
B.7.1.5 Interest rates on outstanding amounts of loans granted by monetary financial institutions to residents in the euro area. 71
B.7.1.6 Outstanding amounts of loans granted by monetary financial institutions to residents in the euro area 72
B.7.1.7 Interest rates on outstanding amounts of deposits with agreed maturity placed by residents in the euro area with monetary financial institutions. 73
B.7.1.8 Outstanding amounts of deposits with agreed maturity placed by residents in the euro area with monetary financial institutions. 73
B.7.2.1 Other monetary financial institutions operating costs 74
B.7.2.2 Other monetary financial institutions operating income . . 75

B.8 INFORMATION ON NON-MONETARY FINANCIAL INSTITUTIONS

B.8.1.1 Balance sheet of mutual funds - Net values broken down by type of funds. 79
B.8.1.2.1 Composition of the investments portfolio of mutual funds - Amounts invested broken down by institutional sector . 79
B.8.1.2.2 Composition of the investment portfolio of mutual funds - Amounts invested broken down by financial instrument and sector 80
B.8.1.2.3 Composition of the investment portfolio of mutual funds - Amounts invested broken down by financial instrument, original maturity and currency 80
B.8.1.2.4 Composition of the investment portfolio of mutual funds - Amounts invested broken down by issuing country 81
B.8.2.1.1 Balance sheet of other financial intermediaries (excluding mutual funds) 81
B.8.2.1.2 Balance sheet of financial auxiliaries 82
B.8.2.2.1 Deposits and other similar investments of other financial intermediaries (excluding mutual funds) and financial auxiliaries in financial institutions 82
B.8.2.2.2 Securities of other financial intermediaries (excluding mutual funds) and financial auxiliaries 83
B.8.2.2.3 Loans and advances granted by other financial intermediaries (excluding mutual funds) and financial auxiliaries 83
B.8.2.2.4 Other assets of other financial intermediaries (excluding mutual funds) and financial auxiliaries 84
B.8.2.2.5 Loans and other similar resources of other financial intermediaries (excluding mutual funds) and financial auxiliaries 84
B.8.2.2.6 Capital and reserves of other financial intermediaries (excluding mutual funds) and financial auxiliaries. 85
B.8.2.2.7 Other liabilities of other financial intermediaries (excluding mutual funds) and financial auxiliaries. 85
B.8.2.3.1 Profit and loss account of other financial intermediaries (excluding mutual funds) and financial auxiliaries – Costs and losses. 86
B.8.2.3.2 Profit and loss account of other financial intermediaries (excluding mutual funds) and financial auxiliaries – Income and gains 87
B.8.2.3.3 Profit and loss account of other financial intermediaries (excluding mutual funds) and financial auxiliaries – Operating profit / loss 88
B.8.3.1 Risk capital companies 88
B.8.3.2 Factoring companies. 89
B.8.3.3 Dealers 89
B.8.3.4 Credit-purchase financing companies. 90
B.8.3.5 Financial holding companies. 90
B.8.3.6 Financial leasing companies. 91
B.8.3.7 Financial intermediaries - Other 91
B.8.3.8 Exchange offices. 92
B.8.3.9 Brokers 92
B.8.3.10 Investment fund managing companies 93

B.8.3.11 Sociedades gestoras de patrimónios 93
B.8.3.12 Auxiliares financeiros - Outros 94

B.9 MERCADO MONETÁRIO INTERBANCÁRIO

B.9.1 Mercado monetário interbancário 97

B.10 MERCADOS DE TÍTULOS

B.10.1.1 Títulos emitidos - Total de acções e títulos de dívida - Por prazo, moeda, mercado de emissão e sector institucional do emitente - Emissões líquidas 101
B.10.1.2 Títulos emitidos por instituições financeiras monetárias - Total de acções e títulos de dívida - Por prazo, moeda e mercado de emissão - Emissões líquidas 101
B.10.1.3 Títulos emitidos por instituições financeiras não monetárias - Total de acções e títulos de dívida - Por prazo, moeda, mercado de emissão e subsector institucional - Emissões líquidas 102
B.10.1.4 Títulos emitidos por Administrações Públicas - Total de títulos de dívida - Por prazo, moeda, mercado de emissão e subsector institucional - Emissões líquidas 102
B.10.1.5.1 Títulos emitidos pelo sector não financeiro (excepto Administrações Públicas) - Total de acções e títulos de dívida - Por prazo, moeda e mercado de emissão - Emissões líquidas 103
B.10.1.5.2 Títulos emitidos pelo sector não financeiro (excepto Administrações Públicas) - Total de acções e títulos de dívida - Por ramo de actividade económica - Emissões líquidas 103
B.10.2.1 Títulos emitidos - Total de acções e títulos de dívida - Por prazo, moeda, mercado de emissão e sector institucional de emitente - Saldos em fim de mês 104
B.10.2.2 Títulos emitidos por instituições financeiras monetárias - Total de acções e títulos de dívida - Por prazo, moeda e mercado de emissão - Saldos em fim de mês 104
B.10.2.3 Títulos emitidos por instituições financeiras não monetárias - Total de acções e títulos de dívida - Por prazo, moeda e mercado de emissão e subsector institucional - Saldos em fim de mês 105
B.10.2.4 Títulos emitidos por Administrações Públicas - Total de títulos de dívida - Por prazo, moeda, mercado de emissão e subsector institucional - Saldos em fim de mês 105
B.10.2.5.1 Títulos emitidos pelo sector não financeiro (excepto Administrações Públicas) - Total de acções e títulos de dívida - Por prazo, moeda e mercado de emissão - Saldos em fim de mês 106
B.10.2.5.2 Títulos emitidos pelo sector não financeiro (excepto Administrações Públicas) - Total de acções e títulos de dívida - Por ramo de actividade económica - Saldos em fim de mês 106
B.10.3.1 Indexantes 107
B.10.3.2 Taxas de juro de curto prazo (3 meses) e taxas de rendibilidade de longo prazo (10 anos) 108
B.10.3.3 Taxas de rendibilidade de obrigações do Tesouro 108
B.10.3.4 Índices de cotações de acções 109

B.11 SISTEMAS DE PAGAMENTOS

B.11.1 Movimento global do sistema de liquidação por compensação - Apresentados por tipo de sistema. 113
B.11.2 Movimento global do sistema de liquidação por compensação - Devolvidos por tipo de sistema 113
B.11.3 Movimento global do sistema de liquidação por bruto 114

C. ESTATÍSTICAS DA BALANÇA DE PAGAMENTOS E DA POSIÇÃO DE INVESTIMENTO INTERNACIONAL

C.0 ESTATÍSTICAS DA BALANÇA DE PAGAMENTOS

C.01 Balança de pagamentos 119

C.1 BALANÇAS CORRENTE E DE CAPITAL

C.1.0 Balanças corrente e de capital - Valores líquidos 123

B.8.3.11 Wealth managing companies 93
B.8.3.12 Financial auxiliaries - Other 94

B.9 INTERBANK MONEY MARKET

B.9.1 Interbank money market 97

B.10 SECURITIES MARKET

B.10.1.1 Securities issued - Total shares and debt securities - By maturity, currency, issuance market and issuing sector - Net issues 101
B.10.1.2 Securities issued by monetary financial institutions - Total shares and debt securities - By maturity, currency and issuance market - Net issues. 101
B.10.1.3 Securities issued by non-monetary financial institutions - Total shares and debt securities - By maturity, currency, issuance market and issuing sub-sector - Net issues . . . 102
B.10.1.4 Securities issued by General Government - Total debt securities - By maturity, currency, issuance market and issuing sub-sector - Net issues 102
B.10.1.5.1 Securities issued by non-financial corporations (other than the General Government) - Total shares and debt securities - By maturity, currency and issuance market - Net issues 103
B.10.1.5.2 Securities issued by non-financial corporations (other than the General Government) - Total shares and debt securities - By classification of economic activity - Net issues 103
B.10.2.1 Securities issued - Total shares and debt securities - By maturity, currency and issuance market and issuing sector - End-of-month figures 104
B.10.2.2 Securities issued by monetary financial institutions - Total shares and debt securities - By maturity, currency and issuance market - End-of-month figures. 104
B.10.2.3 Securities issued by non-monetary financial institutions - Total shares and debt securities - By maturity, currency and issuance market and issuing sub-sector - End-of-month figures 105
B.10.2.4 Securities issued by the General Government - Total debt securities - By maturity, currency, issuance market and issuing sub-sector - End-of-month figures 105
B.10.2.5.1 Securities issued by non-financial corporations (other than the General Government) - Total shares and debt securities - By maturity, currency and issuance market - End-of-month figures 106
B.10.2.5.2 Securities issued by non-financial corporations (other than the General Government) - Total shares and debt securities - By classification of economic activity of issuing non-financial corporation - End-of-month figures. 106
B.10.3.1 Reference rates 107
B.10.3.2 Short-term interest rate (3 months) and long-term yields (10 years) 108
B.10.3.3 Yield on Treasury bonds 108
B.10.3.4 Share price indices 109

B.11 PAYMENT SYSTEMS

B.11.1 Transactions in the net settlement system - Submitted by type of system. 113
B.11.2 Transactions in the net settlement system - Returned by type of system. 113
B.11.3 Transactions in the gross settlement system 114

C. BALANCE OF PAYMENTS AND INTERNATIONAL INVESTMENT POSITION STATISTICS

C.0 BALANCE OF PAYMENTS STATISTICS

C.01 Balance of payments 119

C.1 CURRENT AND CAPITAL ACCOUNTS

C.1.0 Current and capital accounts - Net figures. 123

C.1.1.1	Balanças corrente e de capital - Principais componentes	124
C.1.1.2	Balanças corrente e de capital - Com países da área do euro	124
C.1.1.3	Balanças corrente e de capital - Com países da UE	125
C.1.2.1	Serviços - Transportes	125
C.1.2.2	Serviços - Transportes marítimos	126
C.1.2.3	Serviços - Transportes aéreos	126
C.1.2.4	Serviços - Transportes rodoviários	127
C.1.2.5	Serviços - Outros transportes	127
C.1.2.6	Serviços - Viagens e turismo e serviços de comunicação	128
C.1.2.7	Serviços - Construção	128
C.1.2.8	Serviços - Seguros	129
C.1.2.9	Serviços - Financeiros	129
C.1.2.10	Serviços - Informação e informática	130
C.1.2.11	Serviços - Direitos de utilização	130
C.1.2.12	Serviços - Outros serviços fornecidos por empresas	131
C.1.2.13	Serviços - De natureza pessoal, cultural e recreativa	132
C.1.2.14	Serviços - Operações governamentais (n.i.n.r.)	132
C.1.3.1	Rendimentos	133
C.1.3.2	Rendimentos de investimento directo	133
C.1.3.3	Rendimentos de investimento de carteira	134
C.1.4.1	Transferências correntes	134
C.1.4.2	Transferências correntes - Remessas de emigrantes	135
C.1.5	Balança de capital	135
C.1.6	Transferências com a União Europeia	136
C.1.7	Balança de pagamentos tecnológica	136

C.2 BALANÇA FINANCEIRA

C.2.0	Balança financeira - Valores líquidos	139
C.2.1	Balança financeira - Principais componentes	140
C.2.2.1	Investimento directo de Portugal no exterior - Por tipo de operação	140
C.2.2.2	Investimento directo de Portugal no exterior - Por sector de actividade da empresa residente	141
C.2.2.3	Investimento directo de Portugal no exterior - Por zona económica de destino	143
C.2.2.4	Investimento directo de Portugal no exterior - Em países da área do euro	143
C.2.2.5	Investimento directo de Portugal no exterior - Em países fora da área do euro	144
C.2.3.1	Investimento directo do exterior em Portugal - Por tipo de operação	144
C.2.3.2	Investimento directo do exterior em Portugal - Por sector de actividade da empresa residente	145
C.2.3.3	Investimento directo do exterior em Portugal - Por zona económica de origem	147
C.2.3.4	Investimento directo do exterior em Portugal - Com origem em países da área do euro	147
C.2.3.5	Investimento directo do exterior em Portugal - Com origem em países fora da área do euro	148
C.2.4.1	Investimento de carteira - Activos - Por tipo de instrumento	148
C.2.4.2	Investimento de carteira - Activos - Autoridades monetárias por tipo de instrumento	149
C.2.4.3	Investimento de carteira - Activos - Administrações Públicas por tipo de instrumento	149
C.2.4.4	Investimento de carteira - Activos - Outras instituições financeiras monetárias por tipo de instrumento	150
C.2.4.5	Investimento de carteira - Activos - Outros sectores residentes, por tipo de instrumento	150
C.2.4.6	Investimento de carteira - Activos - Por sector institucional do investidor residente - Outros sectores residentes	151
C.2.4.7	Investimento de carteira - Activos - Por zona económica da entidade emitente não residente	151
C.2.4.8	Investimento de carteira - Activos - Em países da área do euro	152
C.2.4.9	Investimento de carteira - Activos - Em países fora da área do euro	152
C.2.5.1	Investimento de carteira - Passivos - Por tipo de instrumento	153
C.2.5.2	Investimento de carteira - Passivos - Administrações Públicas, por tipo de instrumento	153
C.2.5.3	Investimento de carteira - Passivos - Outras instituições financeiras monetárias, por tipo de instrumento	154
C.2.5.4	Investimento de carteira - Passivos - Outros sectores residentes, por tipo de instrumento	154
C.2.5.5	Investimento de carteira - Passivos - Por sector institucional do emitente residente - outros sectores residentes	155
C.2.5.6	Investimento de carteira - Passivos - Investimento em títulos emitidos pelas Administrações Públicas	155

C.1.1.1	Current and capital accounts - Main items	124
C.1.1.2	Current and capital accounts - Vis-à-vis euro area countries	124
C.1.1.3	Current and capital accounts - Vis-à-vis EU countries	125
C.1.2.1	Services - Transport	125
C.1.2.2	Services - Sea transport	126
C.1.2.3	Services - Air transport	126
C.1.2.4	Services - Road transport	127
C.1.2.5	Services - Other transport	127
C.1.2.6	Services - Travel and communication services	128
C.1.2.7	Services - Construction services	128
C.1.2.8	Services - Insurance	129
C.1.2.9	Services - Financial services	129
C.1.2.10	Services - Computer and information services	130
C.1.2.11	Services - Royalties and license fees	130
C.1.2.12	Services - Other business services	131
C.1.2.13	Services - Personal, cultural and recreational services	132
C.1.2.14	Services - Government services (n.i.e.)	132
C.1.3.1	Income	133
C.1.3.2	Direct investment income	133
C.1.3.3	Portfolio investment income	134
C.1.4.1	Current transfers	134
C.1.4.2	Emigrants' remittances	135
C.1.5	Capital account	135
C.1.6	Transfers with the European Union	136
C.1.7	Technological balance of payments	136

C.2 FINANCIAL ACCOUNT

C.2.0	Financial account - Net figures	139
C.2.1	Financial account - Main items	140
C.2.2.1	Portuguese direct investment abroad - By type of operation	140
C.2.2.2	Portuguese direct investment abroad - By economic activity of the resident company	141
C.2.2.3	Portuguese direct investment abroad - By economic region of destination	143
C.2.2.4	Portuguese direct investment abroad - In euro area countries	143
C.2.2.5	Portuguese direct investment abroad - In non-euro area countries	144
C.2.3.1	Foreign direct investment in Portugal - By type of operation	144
C.2.3.2	Foreign direct investment in Portugal - By economic activity of the resident company	145
C.2.3.3	Foreign direct investment in Portugal - By economic region of origin	147
C.2.3.4	Foreign direct investment in Portugal - From euro area countries	147
C.2.3.5	Foreign direct investment in Portugal - From non-euro area countries	148
C.2.4.1	Portfolio investment - Assets - By type of instrument	148
C.2.4.2	Portfolio investment - Assets - Monetary authorities by type of instrument	149
C.2.4.3	Portfolio investment - Assets - General Government by type of instrument	149
C.2.4.4	Portfolio investment - Assets - Other monetary financial institutions, by type of instrument	150
C.2.4.5	Portfolio investment - Assets - Other resident sectors, by type of instrument	150
C.2.4.6	Portfolio investment - Assets - By institutional sector of the resident investor - Other resident sectors	151
C.2.4.7	Portfolio investment - Assets - By economic region of the non-resident issuing entity	151
C.2.4.8	Portfolio investment - Assets - In euro area countries	152
C.2.4.9	Portfolio investment - Assets - In non-euro area countries	152
C.2.5.1	Portfolio investment - Liabilities - By type of instrument	153
C.2.5.2	Portfolio investment - Liabilities - General Government, by type of instrument	153
C.2.5.3	Portfolio investment - Liabilities - Other monetary financial institutions, by type of instrument	154
C.2.5.4	Portfolio investment - Liabilities - Other resident sectors, by type of instrument	154
C.2.5.5	Portfolio investment - Liabilities - By institutional sector of the resident issuer - other resident sectors	155
C.2.5.6	Portfolio investment - Liabilities - Investment in securities issued by General Government	155

C.2.5.7 Investimento de carteira - Passivos - Por zona económica de origem . . . 156
C.2.5.8 Investimento de carteira - Passivos - Com origem em países da área do euro . . . 156
C.2.5.9 Investimento de carteira - Passivos - Com origem em países fora da área do euro . . . 157
C.2.6 Derivados financeiros . . . 157
C.2.7.1 Outro investimento - Por sector institucional do investidor residente . . . 158
C.2.7.2 Outro investimento - Autoridades monetárias, por tipo de instrumento . . . 158
C.2.7.3 Outro investimento - Administrações Públicas, por tipo de instrumento . . . 159
C.2.7.4 Outro investimento - Outras instituições financeiras monetárias, por tipo de instrumento . . . 159
C.2.7.5 Outro investimento - Outros sectores residentes, por tipo de instrumento . . . 160
C.2.8 Activos de reserva . . . 160

C.3 POSIÇÃO DE INVESTIMENTO INTERNACIONAL

C.3.0 Posição de investimento internacional . . . 163
C.3.1 Posição de investimento internacional - Principais componentes . . . 164
C.3.2 Investimento directo . . . 164
C.3.3.1 Investimento de carteira - Activos - Por tipo de instrumento e por sector institucional do investidor residente . . . 165
C.3.3.2 Investimento de carteira - Passivos - Por tipo de instrumento e por sector institucional do emitente residente . . . 165
C.3.3.3 Investimento de carteira - Passivos - Por zona económica e país de origem . . . 166
C.3.4 Derivados financeiros - Por sector institucional do investidor residente . . . 166
C.3.5.1 Outro investimento - Por sector institucional do investidor residente . . . 167
C.3.5.2 Outro investimento - Autoridades monetárias, por tipo de instrumento . . . 167
C.3.5.3 Outro investimento - Administrações Públicas, por tipo de instrumento . . . 168
C.3.5.4 Outro investimento - Instituições financeiras monetárias, por tipo de instrumento . . . 168
C.3.5.5 Outro investimento - Outros sectores residentes, por tipo de instrumento . . . 169
C.3.6 Activos de reserva . . . 169
C.3.7 Posição de investimento internacional - Decomposição da variação de posições . . . 170

D. ESTATÍSTICAS CAMBIAIS

D.1 TAXAS DE CÂMBIO

D.1 Taxas de conversão irrevogáveis para o euro . . . 175
D.1.1 Taxas de câmbio de referência do euro - Vis-à-vis moedas do MTC II . . . 176
D.1.1.1 Taxas de câmbio de referência do euro - Valores médios . . . 176
D.1.1.2 Taxas de câmbio de referência do euro - Fim de período . . . 178
D.1.2.1 Direito de Saque Especial - Ouro . . . 179
D.1.2.2 Taxas de câmbio efectivas do euro . . . 180
D.1.2.3 Índices cambiais efectivos para Portugal . . . 180
D.1.2.4 Taxa de câmbio efectiva do euro - Índice cambial efectivo para Portugal - DSE - Ouro . . . 181
D.1.3 Taxas de câmbio do euro em relação a outras moedas - Valores de referência - Fim de período . . . 181

D.2 ACTIVIDADE NOS MERCADOS DE CÂMBIOS E DE PRODUTOS DERIVADOS

D.2.1 Transacções no mercado de câmbios - Global . . . 189
D.2.2 Transacções no mercado de câmbios - Euro contra outras moedas . . . 189
D.2.3 Transacções no mercado de câmbios - Euro contra o dólar dos EUA . . . 190
D.2.4 Transacções no mercado de câmbios - Euro contra a libra esterlina . . . 190
D.2.5 Posições em aberto de derivados cambiais - Global . . . 191

C.2.5.7 Portfolio investment - Liabilities - By economic region of origin . . . 156
C.2.5.8 Portfolio investment - Liabilities - From euro area countries . . . 156
C.2.5.9 Portfolio investment - Liabilities - From non-euro area countries . . . 157
C.2.6 Financial derivatives . . . 157
C.2.7.1 Other investment - By institutional sector of the resident investor . . . 158
C.2.7.2 Other investment - Monetary authorities, by type of instrument . . . 158
C.2.7.3 Other investment - General Government, by type of instrument . . . 159
C.2.7.4 Other investment - Other monetary financial institutions, by type of instrument . . . 159
C.2.7.5 Other investment - Other resident sectors, by type of instrument . . . 160
C.2.8 Reserve assets . . . 160

C.3 INTERNATIONAL INVESTMENT POSITION

C.3.0 International investment position . . . 163
C.3.1 International investment position - Main items . . . 164
C.3.2 Direct investment . . . 164
C.3.3.1 Portfolio investment - Assets - By type of instrument and institutional sector of the resident investor . . . 165
C.3.3.2 Portfolio investment - Liabilities - By type of instrument and institutional sector of the resident issuer . . . 165
C.3.3.3 Portfolio investment - Liabilities - By economic area and country of origin . . . 166
C.3.0 Financial derivatives - By institutional sector of the resident investor . . . 166
C.3.5.1 Other investment - By institutional sector of the resident investor . . . 167
C.3.5.2 Other investment - Monetary authorities, by type of instrument . . . 167
C.3.5.3 Other investment - General Government, by type of instrument . . . 168
C.3.5.4 Other investment - Monetary financial institutions, by type of instrument . . . 168
C.3.5.5 Other investment - Other resident sectors, by type of instrument . . . 169
C.3.6 Reserve assets . . . 169
C.3.7 International investment position - Breakdown by change on position . . . 170

D. EXCHANGE RATE STATISTICS

D.1 EXCHANGE RATES

D.1 Irrevocable conversion rates for the euro . . . 175
D.1.1 Euro reference exchange rates - vis-à-vis ERM II currencies . . . 176
D.1.1.1 Euro reference exchange rates - Averages . . . 176
D.1.1.2 Euro reference exchange rates - End-of-period . . . 178
D.1.2.1 Special Drawing Rights - Gold . . . 179
D.1.2.2 Euro effective exchange rates . . . 180
D.1.2.3 Exchange rate indices for Portugal . . . 180
D.1.2.4 Euro effective exchange rate - Effective exchange rate Index for Portugal - SDR - Gold . . . 181
D.1.3 Euro exchange rates against other currencies - Reference figures - End-of-period . . . 181

D.2 FOREIGN EXCHANGE AND DERIVATIVES MARKET ACTIVITY

D.2.1 Foreign exchange market turnover - Global . . . 189
D.2.2 Foreign exchange market turnover - Euro against other currencies . . . 189
D.2.3 Foreign exchange market turnover - Euro against US Dollar . . . 190
D.2.4 Foreign exchange market turnover - Euro against pound sterling . . . 190
D.2.5 Amounts outstanding of foreign exchange rate derivatives - Global . . . 191

D.2.6 Posições em aberto de derivados cambiais - Euro contra outras moedas . . . 191
D.2.7 Posições em aberto de derivados cambiais - Euro contra o dólar dos EUA. . . . 192
D.2.8 Posições em aberto de derivados cambiais - Euro contra a libra esterlina . . . 192
D.2.9 Transacções de derivados sobre taxas de juro de uma só moeda - Global . . . 193
D.2.10 Transacções de derivados sobre taxas de juro de uma só moeda - Euro . . . 193
D.2.11 Posições em aberto de derivados sobre taxas de juro de uma só moeda - Global . . . 194
D.2.12 Posições em aberto de derivados sobre taxas de juro de uma só moeda - Euro . . . 194

E. ESTATÍSTICAS DAS FINANÇAS PÚBLICAS

E.1 FINANCIAMENTO DAS ADMINISTRAÇÕES PÚBLICAS

E.1.1 Financiamento das Administrações Públicas . . . 199
E.1.2 Financiamento da Administração Central. . . . 200
E.1.2.1 Financiamento do Estado . . . 200
E.1.2.2 Financiamento dos serviços e fundos autónomos. . . . 201
E.1.3 Financiamento da Administração Regional e Local . . . 202
E.1.3.1 Financiamento da Administração Regional . . . 202
E.1.3.2 Financiamento da Administração Local . . . 203
E.1.4 Financiamento dos fundos de Segurança Social . . . 203
E.1.5 Dívida directa do Estado. . . . 204

E.2 RECEITAS E DESPESAS DO ESTADO E DA SEGURANÇA SOCIAL

E.2.1 Receitas e despesas do Estado . . . 207
E.2.2 Receitas e despesas dos fundos de Segurança Social - Instituto de Gestão Financeira da Segurança Social . . . 208

F. ESTATÍSTICAS GERAIS

F.0 CONTAS NACIONAIS TRIMESTRAIS

F.0.1 Contas nacionais trimestrais - Óptica da despesa (PIBpm) . . 213
F.0.2 Contas nacionais trimestrais - Óptica da despesa (PIBpm) - Taxas de variação homóloga . . . 213

F.1 INDICADORES DE ACTIVIDADE ECONÓMICA

F.1.1 Índices de produção industrial . . . 217
F.1.2 Índices de volume de negócios na indústria . . . 217
F.1.3 Inquérito de conjuntura à indústria transformadora - Total saldos de respostas extremas . . . 218
F.1.4 Inquérito de conjuntura à indústria transformadora - Bens de consumo, saldos de respostas extremas . . . 218
F.1.5 Inquérito de conjuntura à indústria transformadora - Bens intermédios, saldos de respostas extremas . . . 219
F.1.6 Inquérito de conjuntura à indústria transformadora - Fabricação de automóveis, saldos de respostas extremas . . 219
F.1.7 Inquérito de conjuntura à indústria transformadora - Outros bens de equipamento, saldos de respostas extremas . . . 220
F.1.8 Capacidade produtiva na indústria transformadora . . . 220
F.1.9 Construção e obras públicas . . . 221
F.1.10 Licenças de construção e obras concluídas. . . . 221
F.1.11 Inquérito de conjuntura à construção e obras públicas . . . 222
F.1.12 Energia . . . 223
F.1.13 Inquérito de conjuntura ao comércio . . . 223
F.1.14 Índices de volume de negócios no comércio a retalho. . . . 224
F.1.15 Turismo: dormidas na hotelaria . . . 224
F.1.16 Viaturas. . . . 225
F.1.17 Indicadores de confiança . . . 225

F.2 EMPREGO E SALÁRIOS

F.2.1 População e emprego. . . . 229
F.2.2 Emprego por ramo de actividade . . . 229
F.2.3 Emprego por situação na profissão . . . 230

D.2.6 Amounts outstanding of foreign exchange rate derivatives - euro against other currencies . . . 191
D.2.7 Amounts outstanding of foreign exchange rate derivatives - Euro against US dollar . . . 192
D.2.8 Amounts outstanding of foreign exchange rate derivatives - euro against pound sterling . . . 192
D.2.9 Single currency interest rates derivatives turnover - Global . . . 193
D.2.10 Single currency interest rates derivatives turnover - Euro 193
D.2.11 Amounts outstanding of single currency interest rate derivatives - Global . . . 194
D.2.12 Amounts outstanding of single currency interest rate derivatives - Euro . . . 194

E. PUBLIC FINANCE STATISTICS

E.1 GENERAL GOVERNMENT FINANCING

E.1.1 General Government financing. . . . 199
E.1.2 Central Government financing . . . 200
E.1.2.1 State financing . . . 200
E.2.2.2 Autonomous services and funds financing . . . 201
E.1.3 Regional and Local Government financing. . . . 202
E.1.3.1 Regional Government financing . . . 202
E.1.3.2 Local Government financing . . . 203
E.1.4 Social securities funds financing . . . 203
E.1.5 Direct state debt . . . 204

E.2 STATE AND SOCIAL SECURITY REVENUE AND EXPENDITURE

E.2.1 State revenue and expenditure. . . . 207
E.2.2 Social secutrity funds revenue and expenditure - Instituto de Gestão Financeira da Segurança Social . . . 208

F. GENERAL STATISTICS

F. 0 QUARTERLY NATIONAL ACCOUNTS

F.0.1 Quarterly national accounts - Expenditure approach (GDPmp). . . . 213
F.0.2 Quarterly national accounts - Expenditure approach (GDPmp) - year-on-year rate of change . . . 213

F. 1 ECONOMIC ACTIVITY INDICATORS

F.1.1 Industrial production indices . . . 217
F.1.2 Industrial turnover indices. . . . 217
F.1.3 Manufacturing survey - Total, balance of respondents. . . 218
F.1.4 Manufacturing survey - Consumption, balance of respondents . . . 218
F.1.5 Manufacturing survey - Intermediate goods, balance of respondents . . . 219
F.1.6 Manufacturing survey – Vehicles manufacturing, balance of respondents . . . 219
F.1.7 Manufacturing survey - Other equipment goods, balance of respondents . . . 220
F.1.8 Rate of capacity utilization in manufacturing . . . 220
F.1.9 Construction and public works . . . 221
F.1.10 Permits issued and building completions . . . 221
F.1.11 Construction and public works survey . . . 222
F.1.12 Energy. . . . 223
F.1.13 Trade survey. . . . 223
F.1.14 Retail trade index . . . 224
F.1.15 Tourism: bednights . . . 224
F.1.16 Vehicles . . . 225
F.1.17 Confidence indicators . . . 225

F.2 EMPLOYMENT AND WAGES

F.2.1 Population and employment . . . 229
F.2.2 Employment by classification of economic activity . . . 229
F.2.3 Employment by contractual relationship . . . 230

F.2.4 Emprego por número de horas semanais trabalhadas 230
F.2.5 Desemprego por duração da procura de emprego 231
F.2.6 Desemprego registado e ofertas de emprego 231
F.2.7 Salários: contratação colectiva 232
F.2.8 Variação das remunerações declaradas à Segurança Social 232

G. Notas explicativas 235

Desagregação sectorial utilizada nas estatísticas monetárias e financeiras 247

Nomenclatura de instrumentos financeiros e outras rubricas nas estatísticas monetárias e financeiras 249

Glossário e sinais convencionais utilizados 253

Notas aos quadros - Special Data Dissemination Standard 254

Suplementos ao Boletim Estatístico 255

F.2.4 Employment by weekly labour time 230
F.2.5 Unemployment by job seeking time 231
F.2.6 Registered unemployment and new job vacancies 231
F.2.7 Wages: collective settlements 232
F.2.8 Changes in compensation of employees declared to Social Security 232

G. Explanatory notes 235

Sector breakdown in monetary and financial statistics 248

FInancial instruments and other items in monetary and financial statistics 250

Glossary and conventions used 253

Notes to the tables - Special Data Dissemination Standard 254

Supplements to the Statistical Bulletin 255

A. Principais Indicadores

A. Main Indicators

A.1.1 ÍNDICE HARMONIZADO DE PREÇOS NO CONSUMIDOR E ÍNDICE DE PREÇOS NO CONSUMIDOR [1]

HARMONIZED INDEX OF CONSUMER PRICES AND CONSUMER PRICE INDEX[1]

Fonte/Source: linha / row (1-4) Instituto Nacional de Estatística e EUROSTAT; (5-7) Instituto Nacional de Estatística

IHPC/HICP

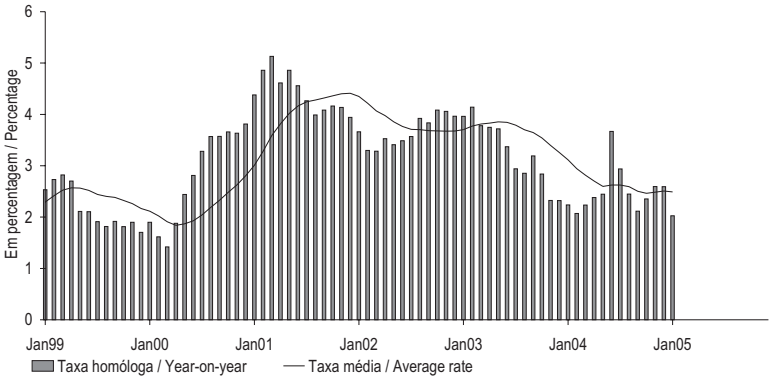

IPC/CPI

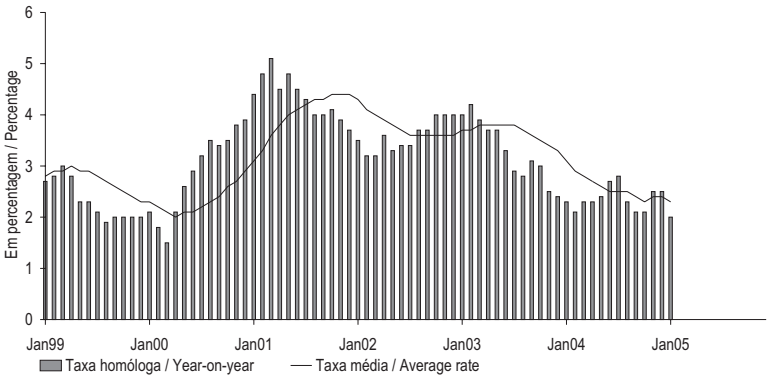

		JAN 04	FEV 04	MAR 04	ABR 04	MAI 04	JUN 04	JUL 04	AGO 04	SET 04	OUT 04	NOV 04	DEZ 04	JAN 05		
		1	2	3	4	5	6	7	8	9	10	11	12	13		
	IHPC														HICP	
1	Índice global	123.4	123.2	123.5	124.7	125.7	127.2	126.1	125.6	125.5	126.1	126.5	126.6	125.9	Overall Index	1
2	Mês corrente/mês anterior M(1,1)	0.0	-0.2	0.2	1.0	0.8	1.2	-0.9	-0.4	-0.1	0.5	0.3	0.1	-0.6	Month-on-month M(1,1)	2
3	Mês corrente/mês homólogo M(1,12)	2.2	2.1	2.2	2.4	2.4	3.7	2.9	2.4	2.1	2.4	2.6	2.6	2.0	Year-on-year M(1,12)	3
4	12 meses/12 meses homólogos M(12,12)	3.1	2.9	2.8	2.7	2.6	2.6	2.6	2.6	2.5	2.5	2.5	2.5	2.5	12 months moving average M(12,12)	4
	IPC														CPI	
5	Mês corrente/mês anterior M(1,1)	0.0	-0.2	0.3	0.9	0.7	0.2	-0.2	-0.4	0.0	0.6	0.6	0.1	-0.5	Month-on-month M(1,1)	5
6	Mês corrente/mês homólogo M(1,12)	2.3	2.1	2.3	2.3	2.4	2.7	2.8	2.3	2.1	2.1	2.5	2.5	2.0	Year-on-year M(1,12)	6
7	12 meses/12 meses homólogos M(12,12)	3.1	2.9	2.8	2.7	2.6	2.5	2.5	2.5	2.4	2.3	2.4	2.4	2.3	12 months moving average M(12,12)	7

	1	2	3	4	5	6	7	8	9	10	11	12	13	
	JAN 04	FEB 04	MAR 04	APR 04	MAY 04	JUN 04	JUL 04	AUG 04	SEP 04	OCT 04	NOV 04	DEC 04	JAN 05	

(1) Até Dezembro de 2002, as taxas de variação foram calculadas utilizando o IPC de base 1997. A partir de Janeiro de 2003 as taxas de variação são calculadas utilizando o novo IPC de base 2002./ Up to December 2002, the rates of change were calculated using the CPI basis 1997. From January 2003 onwards, the rates of change are calculated using the new CPI basis 2002.

A.1.2 ÍNDICE HARMONIZADO DE PREÇOS NO CONSUMIDOR POR AGREGADOS
Taxa de variação (em percentagem)

HARMONIZED INDEX OF CONSUMER PRICES BY AGGREGATES
Rates of change (in percentage)

Fonte/Source: Instituto Nacional de Estatística e EUROSTAT

		Peso no total (%)	DEZ 03	JAN 04	FEV 04	MAR 04	ABR 04	MAI 04	JUN 04	JUL 04	AGO 04	SET 04	OUT 04	NOV 04	DEZ 04		
			1	2	3	4	5	6	7	8	9	10	11	12	13		
	Bens	61.7														Goods	
1	Índice		117.8	117.3	116.6	117.0	118.5	119.6	119.5	119.1	118.3	118.1	119.1	120.1	120.2	Index	1
2	Mês corrente/mês anterior M(1,1)		0.0	-0.5	-0.6	0.4	1.2	0.9	0.0	-0.3	-0.7	-0.2	0.8	0.8	0.1	Month-on-month M(1,1)	2
3	Mês corrente/mês homólogo M(1,12)		1.7	1.4	1.1	1.4	1.6	1.8	1.9	2.1	1.5	1.2	1.6	1.9	2.0	Year-on-year M(1,12)	3
4	12 meses/12 meses homólogos M(12,12)		2.4	2.3	2.1	2.0	1.9	1.8	1.8	1.8	1.7	1.6	1.6	1.6	1.6	12 months moving average M(12,12)	4
	Alimentares	21.6														Food	
5	Índice		121.4	122.2	122.5	122.9	123.8	123.6	123.1	124.0	123.3	122.5	122.1	121.6	122.0	Index	5
6	Mês corrente/mês anterior M(1,1)		-0.1	0.7	0.2	0.3	0.7	-0.1	-0.4	0.7	-0.6	-0.7	-0.3	-0.4	0.3	Month-on-month M(1,1)	6
7	Mês corrente/mês homólogo M(1,12)		2.5	2.0	1.3	2.2	2.4	2.0	1.6	2.7	1.2	0.4	0.1	0.1	0.6	Year-on-year M(1,12)	7
8	12 meses/12 meses homólogos M(12,12)		2.6	2.6	2.5	2.5	2.5	2.5	2.4	2.4	2.3	2.0	1.7	1.5	1.4	12 months moving average M(12,12)	8
	Não transformados	11.0														Unprocessed	
9	Índice		127.0	127.4	126.6	127.0	128.3	127.9	127.1	128.9	127.5	126.2	126.3	125.4	126.3	Index	9
10	Mês corrente/mês anterior M(1,1)		0.0	0.3	-0.6	0.3	1.0	-0.3	-0.6	1.4	-1.1	-1.0	0.1	-0.8	0.8	Month-on-month M(1,1)	10
11	Mês corrente/mês homólogo M(1,12)		2.5	0.5	-0.7	1.2	1.5	0.7	0.2	2.2	-0.6	-1.6	-1.2	-1.3	-0.5	Year-on-year M(1,12)	11
12	12 meses/12 meses homólogos M(12,12)		2.1	2.1	1.9	2.0	2.0	1.9	1.7	1.7	1.4	0.9	0.6	0.3	0.0	12 months moving average M(12,12)	12
	Transformados	10.6														Processed	
13	Índice		115.7	117.0	118.3	118.8	119.2	119.3	119.1	119.1	119.1	118.7	117.8	117.8	117.7	Index	13
14	Mês corrente/mês anterior M(1,1)		-0.3	1.1	1.1	0.4	0.3	0.1	-0.2	0.0	0.0	-0.3	-0.8	0.0	-0.1	Month-on-month M(1,1)	14
15	Mês corrente/mês homólogo M(1,12)		2.6	3.5	3.5	3.3	3.4	3.3	3.1	3.2	3.1	2.6	1.4	1.6	1.7	Year-on-year M(1,12)	15
16	12 meses/12 meses homólogos M(12,12)		3.1	3.1	3.1	3.1	3.1	3.1	3.1	3.1	3.2	3.1	3.0	2.9	2.8	12 months moving average M(12,12)	16
	Industriais	40.1														Industrial	
17	Índice		115.8	114.5	113.4	113.8	115.5	117.2	117.5	116.4	115.5	115.6	117.2	119.0	119.0	Index	17
18	Mês corrente/mês anterior M(1,1)		0.1	-1.1	-1.0	0.4	1.5	1.5	0.2	-0.9	-0.8	0.1	1.4	1.5	0.0	Month-on-month M(1,1)	18
19	Mês corrente/mês homólogo M(1,12)		1.2	1.1	1.0	0.9	1.2	1.7	2.0	1.8	1.7	1.7	2.4	2.9	2.8	Year-on-year M(1,12)	19
20	12 meses/12 meses homólogos M(12,12)		2.4	2.2	2.0	1.8	1.6	1.5	1.5	1.5	1.5	1.5	1.5	1.6	1.8	12 months moving average M(12,12)	20
	Energéticos	7.9														Energy	
21	Índice		120.4	121.4	122.2	123.8	125.2	128.2	129.3	128.7	130.0	130.0	132.5	133.5	131.9	Index	21
22	Mês corrente/mês anterior M(1,1)		0.0	0.8	0.7	1.3	1.1	2.4	0.9	-0.5	1.0	0.0	2.0	0.7	-1.1	Month-on-month M(1,1)	22
23	Mês corrente/mês homólogo M(1,12)		1.4	1.5	1.1	0.5	1.4	3.9	5.9	6.5	7.9	7.0	9.2	10.8	9.6	Year-on-year M(1,12)	23
24	12 meses/12 meses homólogos M(12,12)		4.9	4.5	3.9	3.2	2.6	2.4	2.6	2.9	3.3	3.5	4.0	4.8	5.4	12 months moving average M(12,12)	24
	Não energéticos	32.2														Non-energy	
25	Índice		114.8	113.0	111.4	111.5	113.3	114.7	114.8	113.6	112.2	112.3	113.7	115.7	116.0	Index	25
26	Mês corrente/mês anterior M(1,1)		0.1	-1.6	-1.4	0.1	1.6	1.2	0.0	-1.0	-1.3	0.2	1.2	1.7	0.3	Month-on-month M(1,1)	26
27	Mês corrente/mês homólogo M(1,12)		1.1	1.0	1.0	1.0	1.1	1.1	1.1	0.7	0.2	0.4	0.6	0.9	1.1	Year-on-year M(1,12)	27
28	12 meses/12 meses homólogos M(12,12)		1.8	1.7	1.6	1.5	1.4	1.3	1.2	1.1	1.0	0.9	0.9	0.8	0.8	12 months moving average M(12,12)	28
	Serviços	38.3														Services	
29	Índice		135.6	136.6	137.4	137.5	138.2	139.1	143.2	141.0	141.1	141.1	141.1	140.4	140.3	Index	29
30	Mês corrente/mês anterior M(1,1)		0.1	0.8	0.6	0.0	0.5	0.7	3.0	-1.5	0.1	0.0	0.0	-0.5	-0.1	Month-on-month M(1,1)	30
31	Mês corrente/mês homólogo M(1,12)		3.3	3.6	3.8	3.7	3.6	3.7	6.5	4.3	3.8	3.6	3.6	3.7	3.5	Year-on-year M(1,12)	31
32	12 meses/12 meses homólogos M(12,12)		4.6	4.4	4.2	4.1	4.0	3.9	4.0	4.0	4.0	3.9	3.9	3.9	3.9	12 months moving average M(12,12)	32

	Weight in total (%)	1 DEC 03	2 JAN 04	3 FEB 04	4 MAR 04	5 APR 04	6 MAY 04	7 JUN 04	8 JUL 04	9 AUG 04	10 SEP 04	11 OCT 04	12 NOV 04	13 DEC 04	

A.1.3 ÍNDICE DE PREÇOS NO CONSUMIDOR POR CLASSES[1]
Taxas de variação (em percentagem)

CONSUMER PRICE INDEX BY ITEMS[1]
Rates of change (in percentage)

Fonte / Source: Instituto Nacional de Estatística

		Peso no total (%)	JAN 04	FEV 04	MAR 04	ABR 03	MAI 04	JUN 04	JUL 04	AGO 04	SET 04	OUT 04	NOV 04	DEZ 04	JAN 05		
			1	2	3	4	5	6	7	8	9	10	11	12	13		
	Produtos alimentares e bebidas não alcoólicas	19.3														Food and non-alcoholic beverages	
1	Mês corrente/mês anterior M(1,1)		0.8	-0.2	0.4	0.8	-0.1	-0.5	0.9	-0.7	-0.8	-0.4	-0.4	0.4	-0.2	Month-on-month M(1,1)	1
2	Mês corrente/mês homólogo M(1,12)		1.7	1.0	2.1	2.2	1.8	1.5	2.7	0.9	0.1	-0.4	-0.3	0.2	-0.8	Year-on-year M(1,12)	2
3	12 meses/12 meses homólogos M(12,12)		2.6	2.4	2.5	2.5	2.4	2.3	2.3	2.1	1.8	1.5	1.3	1.1	0.9	12 months moving average M(12,12)	3
	Bebidas alcoólicas e tabaco	3.0														Alcoholic beverages and tobacco	
4	Mês corrente/mês anterior M(1,1)		0.4	2.9	0.4	0.1	-0.1	-0.2	-0.1	0.0	-0.2	-0.1	0.0	-0.1	0.0	Month-on-month M(1,1)	4
5	Mês corrente/mês homólogo M(1,12)		3.6	3.5	3.5	3.5	3.2	3.0	2.7	2.9	2.4	2.5	2.8	3.0	2.6	Year-on-year M(1,12)	5
6	12 meses/12 meses homólogos M(12,12)		4.5	4.2	3.9	3.8	3.7	3.5	3.4	3.3	3.2	3.1	3.1	3.0	2.9	12 months moving average M(12,12)	6
	Vestuário e calçado	7.0														Clothing and footwear	
7	Mês corrente/mês anterior M(1,1)		-7.4	-7.7	-0.3	7.1	5.6	-0.2	-4.8	-6.9	-0.7	5.9	8.1	0.9	-7.1	Month-on-month M(1,1)	7
8	Mês corrente/mês homólogo M(1,12)		0.8	0.9	0.9	0.7	1.0	0.7	-1.1	-4.0	-4.6	-3.6	-2.5	-2.2	-1.9	Year-on-year M(1,12)	8
9	12 meses/12 meses homólogos M(12,12)		1.2	1.2	1.2	1.2	1.1	1.0	0.8	0.4	0.0	-0.5	-0.8	-1.1	-1.3	12 months moving average M(12,12)	9
	Habitação, água, electricidade, gás e outros combustíveis	10.2														Housing, water, electricity, gas and other fuels	
10	Mês corrente/mês anterior M(1,1)		1.1	0.2	0.2	0.5	0.3	0.2	0.1	0.1	0.2	0.5	0.6	0.3	1.2	Month-on-month M(1,1)	10
11	Mês corrente/mês homólogo M(1,12)		3.0	2.7	2.5	2.6	2.4	2.4	2.6	2.7	3.1	3.6	4.1	4.3	4.4	Year-on-year M(1,12)	11
12	12 meses/12 meses homólogos M(12,12)		3.9	3.8	3.7	3.5	3.3	3.1	3.0	2.9	2.9	2.9	2.9	3.0	3.1	12 months moving average M(12,12)	12
	Acessórios para o lar, equipamento doméstico e manutenção corrente da habitação	7.9														Furnishings, household equipment and routine maintenance of the house	
13	Mês corrente/mês anterior M(1,1)		0.5	0.1	0.2	0.2	0.3	0.0	0.0	0.1	0.0	0.0	0.0	0.1	0.4	Month-on-month M(1,1)	13
14	Mês corrente/mês homólogo M(1,12)		1.6	1.7	1.7	1.7	1.7	1.6	1.5	1.7	1.6	1.4	1.4	1.5	1.4	Year-on-year M(1,12)	14
15	12 meses/12 meses homólogos M(12,12)		2.5	2.4	2.2	2.1	2.0	1.9	1.8	1.8	1.7	1.6	1.6	1.6	1.5	12 months moving average M(12,12)	15
	Saúde	5.5														Health	
16	Mês corrente/mês anterior M(1,1)		0.5	0.4	0.3	0.2	0.0	0.1	0.0	0.1	0.2	0.1	0.1	-0.1	0.1	Month-on-month M(1,1)	16
17	Mês corrente/mês homólogo M(1,12)		1.5	1.6	1.7	1.8	1.4	1.6	1.6	1.8	2.0	2.1	2.0	1.9	1.5	Year-on-year M(1,12)	17
18	12 meses/12 meses homólogos M(12,12)		1.8	1.7	1.6	1.6	1.6	1.5	1.5	1.5	1.6	1.6	1.7	1.7	1.7	12 months moving average M(12,12)	18
	Transportes	19.7														Transport	
19	Mês corrente/mês anterior M(1,1)		0.3	0.9	0.8	0.6	1.0	0.5	0.0	0.6	0.2	1.0	0.2	-0.4	-0.7	Month-on-month M(1,1)	19
20	Mês corrente/mês homólogo M(1,12)		1.6	1.4	1.3	1.7	2.9	3.7	4.0	4.4	4.2	5.4	6.0	5.7	4.6	Year-on-year M(1,12)	20
21	12 meses/12 meses homólogos M(12,12)		3.9	3.4	2.9	2.5	2.3	2.3	2.4	2.5	2.6	2.8	3.2	3.5	3.8	12 months moving average M(12,12)	21
	Comunicações	3.2														Communications	
22	Mês corrente/mês anterior M(1,1)		-0.1	0.2	-2.3	0.0	-0.2	2.4	0.0	-0.1	0.0	0.0	0.0	0.0	0.0	Month-on-month M(1,1)	22
23	Mês corrente/mês homólogo M(1,12)		-0.9	0.0	-1.8	-2.3	-3.2	-0.9	-0.8	-0.9	-0.9	-0.2	-0.2	-0.2	-0.1	Year-on-year M(1,12)	23
24	12 meses/12 meses homólogos M(12,12)		-1.4	-1.3	-1.4	-1.5	-1.8	-1.8	-1.7	-1.6	-1.5	-1.4	-1.2	-1.0	-1.0	12 months moving average M(12,12)	24
	Lazer, recreação e cultura	4.9														Recreation and culture	
25	Mês corrente/mês anterior M(1,1)		0.2	0.6	0.1	0.1	0.0	-0.1	0.6	1.4	1.3	-0.7	-1.0	-0.4	0.5	Month-on-month M(1,1)	25
26	Mês corrente/mês homólogo M(1,12)		2.1	3.0	3.2	3.1	2.9	2.8	3.1	3.2	3.8	2.2	2.6	2.0	2.3	Year-on-year M(1,12)	26
27	12 meses/12 meses homólogos M(12,12)		1.6	1.7	1.9	2.0	2.1	2.3	2.5	2.6	2.8	2.8	2.8	2.8	2.8	12 months moving average M(12,12)	27
	Educação	1.7														Education	
28	Mês corrente/mês anterior M(1,1)		0.0	0.0	0.1	0.1	0.0	0.0	0.0	0.1	0.0	3.8	1.1	0.1	1.5	Month-on-month M(1,1)	28
29	Mês corrente/mês homólogo M(1,12)		11.1	11.0	11.0	11.1	11.0	11.0	11.0	10.9	10.5	4.3	5.4	5.4	6.9	Year-on-year M(1,12)	29
30	12 meses/12 meses homólogos M(12,12)		6.3	6.9	7.5	8.2	8.8	9.3	9.9	10.5	11.0	10.4	9.9	9.3	9.0	12 months moving average M(12,12)	30
	Restaurantes e hotéis	11.3														Restaurants and hotels	
31	Mês corrente/mês anterior M(1,1)		1.2	0.5	0.2	0.2	0.4	1.4	-0.4	0.1	-0.1	0.7	-0.2	-0.1	0.1	Month-on-month M(1,1)	31
32	Mês corrente/mês homólogo M(1,12)		4.5	4.4	4.6	4.5	4.7	5.7	4.9	4.8	4.3	4.5	4.4	3.9	2.8	Year-on-year M(1,12)	32
33	12 meses/12 meses homólogos M(12,12)		5.5	5.2	5.0	4.9	4.7	4.8	4.7	4.7	4.6	4.6	4.6	4.6	4.4	12 months moving average M(12,12)	33
	Bens e serviços diversos	6.4														Miscellaneous goods and services	
34	Mês corrente/mês anterior M(1,1)		0.1	0.3	0.6	0.4	0.2	0.0	0.0	0.2	0.1	0.2	0.5	0.2	0.2	Month-on-month M(1,1)	34
35	Mês corrente/mês homólogo M(1,12)		2.6	2.3	2.7	2.8	2.9	2.6	2.7	2.6	2.5	2.4	2.5	2.7	2.8	Year-on-year M(1,12)	35
36	12 meses/12 meses homólogos M(12,12)		3.8	3.6	3.4	3.3	3.2	3.0	2.9	2.9	2.8	2.7	2.6	2.6	2.6	12 months moving average M(12,12)	36

	Weight in total (%)	1 JAN 04	2 FEB 04	3 MAR 04	4 APR 04	5 MAY 04	6 JUN 04	7 JUL 04	8 AUG 04	9 SEP 04	10 OCT 04	11 NOV 04	12 DEC 04	13 JAN 05	

(1) Até Dezembro de 2002, as taxas de variação foram calculadas utilizando o IPC de base 1997. A partir de Janeiro de 2003 as taxas de variação são calculadas utilizando o novo IPC de base 2002./ Up to December 2002, rates of change were calculated using the CPI basis 1997. From January 2003 onwards, rates of change are calculated using the new CPI basis 2002.

A.1.4 ÍNDICE HARMONIZADO DE PREÇOS NO CONSUMIDOR
Taxas de variação (em percentagem)

HARMONIZED INDEX OF CONSUMER PRICES
Rates of change (in percentage)

Fonte/Source: EUROSTAT

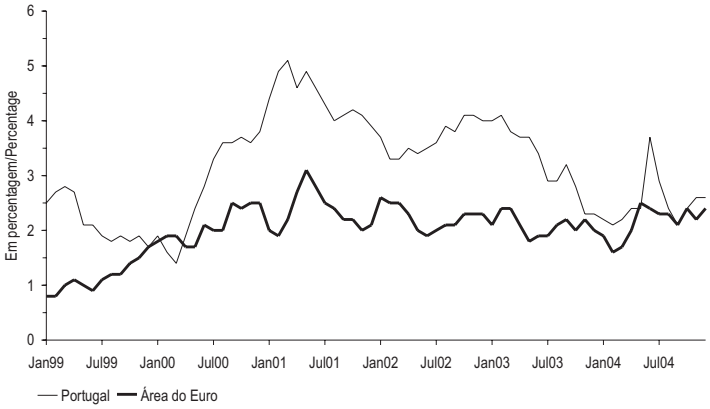

			DEZ 03 1	JAN 04 2	FEV 04 3	MAR 04 4	ABR 04 5	MAI 04 6	JUN 04 7	JUL 04 8	AGO 04 9	SET 04 10	OUT 04 11	NOV 04 12	DEZ 04 13			
1	Área do euro	M(1,12)	2.0	1.9	1.6	1.7	2.0	2.5	2.4	2.3	2.3	2.1	2.4	2.2	2.4	M(1,12)	Euro area	1
2		M(12,12)	2.1	2.1	2.0	1.9	1.9	2.0	2.0	2.1	2.1	2.1	2.1	2.1	2.1	M(12,12)		2
3	UE	M(1,12)	1.8	1.8	1.5	1.5	1.8	2.3	2.2	2.1	2.1	1.9	2.1	2.0	2.2	M(1,12)	EU	3
4		M(12,12)	2.0	1.9	1.9	1.8	1.8	1.8	1.9	1.9	1.9	1.9	1.9	1.9	2.0	M(12,12)		4
5	Bélgica	M(1,12)	1.7	1.4	1.2	1.0	1.7	2.4	2.0	2.1	2.0	1.8	2.7	2.3	1.9	M(1,12)	Belgium	5
6		M(12,12)	1.5	1.5	1.5	1.4	1.4	1.6	1.6	1.7	1.7	1.7	1.8	1.8	1.9	M(12,12)		6
7	Dinamarca	M(1,12)	1.2	1.0	0.7	0.4	0.5	1.1	0.9	1.1	0.9	0.9	1.6	1.0	1.0	M(1,12)	Denmark	7
8		M(12,12)	2.0	1.8	1.6	1.4	1.3	1.2	1.1	1.1	1.0	0.9	1.0	0.9	0.9	M(12,12)		8
9	Alemanha	M(1,12)	1.1	1.2	0.8	1.1	1.7	2.1	1.9	2.0	2.1	1.9	2.2	2.0	2.2	M(1,12)	Germany	9
10		M(12,12)	1.0	1.1	1.0	1.0	1.1	1.2	1.3	1.4	1.5	1.5	1.6	1.7	1.8	M(12,12)		10
11	Grécia	M(1,12)	3.1	3.1	2.6	2.9	3.1	3.1	3.0	3.1	2.8	2.9	3.3	3.2	3.1	M(1,12)	Greece	11
12		M(12,12)	3.4	3.4	3.3	3.2	3.2	3.2	3.1	3.1	3.0	3.0	3.0	3.0	3.0	M(12,12)		12
13	Espanha	M(1,12)	2.7	2.3	2.2	2.2	2.7	3.4	3.5	3.3	3.3	3.2	3.6	3.5	3.3	M(1,12)	Spain	13
14		M(12,12)	3.1	3.0	2.8	2.7	2.7	2.7	2.8	2.8	2.8	2.9	2.9	3.0	3.1	M(12,12)		14
15	França	M(1,12)	2.4	2.2	1.9	1.9	2.4	2.8	2.7	2.6	2.5	2.2	2.3	2.2	2.2	M(1,12)	France	15
16		M(12,12)	2.2	2.2	2.1	2.1	2.1	2.2	2.3	2.3	2.4	2.4	2.4	2.3	2.3	M(12,12)		16
17	Irlanda	M(1,12)	2.9	2.3	2.2	1.8	1.7	2.1	2.5	2.5	2.5	2.4	2.5	2.8	.	M(1,12)	Ireland	17
18		M(12,12)	4.0	3.8	3.5	3.3	3.0	2.9	2.8	2.7	2.6	2.5	2.4	2.3	.	M(12,12)		18
19	Itália	M(1,12)	2.5	2.2	2.4	2.3	2.3	2.3	2.4	2.2	2.4	2.1	2.1	2.0	2.4	M(1,12)	Italy	19
20		M(12,12)	2.8	2.8	2.7	2.7	2.6	2.6	2.5	2.5	2.5	2.4	2.3	2.3	2.3	M(12,12)		20
21	Luxemburgo	M(1,12)	2.4	2.3	2.4	2.0	2.7	3.4	3.8	3.8	3.6	3.1	4.1	4.0	3.5	M(1,12)	Luxembourg	21
22		M(12,12)	2.5	2.5	2.4	2.3	2.2	2.3	2.5	2.6	2.7	2.8	3.0	3.1	3.2	M(12,12)		22
23	Países Baixos	M(1,12)	1.6	1.5	1.3	1.2	1.5	1.7	1.5	1.2	1.2	1.1	1.5	1.5	1.2	M(1,12)	Netherlands	23
24		M(12,12)	2.2	2.1	2.0	1.9	1.8	1.8	1.7	1.6	1.6	1.5	1.5	1.4	1.4	M(12,12)		24
25	Áustria	M(1,12)	1.3	1.2	1.5	1.5	1.5	2.1	2.3	2.1	2.2	1.8	2.4	2.4	2.5	M(1,12)	Austria	25
26		M(12,12)	1.3	1.3	1.2	1.2	1.2	1.3	1.4	1.5	1.6	1.7	1.8	1.8	2.0	M(12,12)		26
27	Portugal	M(1,12)	2.3	2.2	2.1	2.2	2.4	2.4	3.7	2.9	2.4	2.1	2.4	2.6	2.6	M(1,12)	Portugal	27
28		M(12,12)	3.3	3.1	2.9	2.8	2.7	2.6	2.6	2.6	2.6	2.5	2.5	2.5	2.5	M(12,12)		28
29	Finlândia	M(1,12)	1.2	0.8	0.4	-0.4	-0.4	-0.1	-0.1	0.2	0.3	0.2	0.6	0.2	0.1	M(1,12)	Finland	29
30		M(12,12)	1.3	1.2	1.1	0.9	0.8	0.7	0.6	0.5	0.4	0.3	0.3	0.2	0.1	M(12,12)		30
31	Suécia	M(1,12)	1.8	1.3	0.2	0.4	1.1	1.5	1.2	1.2	1.2	1.2	1.4	1.1	0.9	M(1,12)	Sweden	31
32		M(12,12)	2.3	2.2	1.9	1.7	1.6	1.6	1.5	1.4	1.3	1.2	1.2	1.1	1.0	M(12,12)		32
33	Reino Unido	M(1,12)	1.3	1.4	1.3	1.1	1.2	1.5	1.6	1.4	1.3	1.1	1.2	1.5	1.6	M(1,12)	United Kingdom	33
34		M(12,12)	1.4	1.4	1.3	1.3	1.3	1.3	1.3	1.3	1.3	1.3	1.3	1.3	1.3	M(12,12)		34

	1 DEC 03	2 JAN 04	3 FEB 04	4 MAR 04	5 APR 04	6 MAY 04	7 JUN 04	8 JUL 04	9 AUG 04	10 SEP 04	11 OCT 04	12 NOV 04	13 DEC 04

A.2.1 TAXAS DE JURO — INTEREST RATES

Fonte/Source: Banco Central Europeu (linha/line1);European Banking Federation (linha/line 2 a 4); Banco de Portugal (linhas/line 5 a 9); Reuters (linha/line 10)

Em percentagem / In percentage

		JAN 04 1	FEV 04 2	MAR 04 3	ABR 04 4	MAI 04 5	JUN 04 6	JUL 04 7	AGO 04 8	SET 04 9	OUT 04 10	NOV 04 11	DEZ 04 12	JAN 05 13		
1	Operações principais de refinanciamento do BCE[1][2]	2.01	2.00	2.00	2.00	2.00	2.01	2.01	2.02	2.02	2.03	2.05	2.09	2.06	ECB main refinancing operations[1][2]	1
2	EONIA[2]	2.06	2.06	2.06	2.06	2.05	2.13	2.08	2.06	2.09	2.09	2.10	2.21	2.09	EONIA[2]	2
3	Euribor (3 meses)[2]	2.093	2.052	1.958	2.073	2.087	2.120	2.116	2.115	2.150	2.153	2.176	2.155	2.142	Euribor (3 months)[2]	3
4	Euribor (6 meses)[2]	2.137	2.044	1.936	2.106	2.142	2.195	2.201	2.166	2.212	2.196	2.210	2.215	2.183	Euribor (6 months)[2]	4
5	Empréstimos a sociedades não financeiras, em operações até 1 milhão de euros com prazo de fixação inicial até 1 ano[3]	5.76	5.75	5.68	5.54	5.60	5.62	5.69	5.80	5.72	5.74	5.72	5.52	.	Loans to non-financial corporations, transaction up to and including EUR 1 million with initial rate fixation up to 1 year [3]	5
6	Empréstimos a particulares, para habitação com prazo de fixação inicial de taxa até 1 ano[3]	3.56	3.51	3.47	3.43	3.43	3.43	3.44	3.43	3.43	3.42	3.40	3.39	.	Loans to private individuals, for house purchase, with initial rate fixation up to 1 year[3]	6
7	Empréstimos a particulares, para consumo com prazo acordado até 1 ano [3]	8.14	7.76	7.87	7.72	7.46	7.50	7.53	7.70	7.70	7.62	7.42	7.43	.	Loans to private individuals, for consumer credit, with initial rate fixation up to 1 year [3]	7
8	Depósitos de sociedades não financeiras com prazo acordado até 1 ano[4]	2.09	2.00	2.03	2.01	1.99	2.07	2.07	2.01	2.07	2.10	2.12	2.20	.	Deposit placed by non-financial corporations with agreed maturity up to 1 year [4]	8
9	Depósitos de particulares com prazo acordado até 1 ano[4]	1.90	1.83	1.80	1.75	1.79	1.78	1.81	1.76	1.82	1.83	1.88	1.89	.	Deposit placed by private individuals with agreed maturity up to1year [4]	9
10	Taxa de rendibilidade das OT a 10 anos[5]	4.25	4.19	4.00	4.25	4.42	4.47	4.35	4.18	4.12	3.99	3.86	3.64	3.56	Yield on Treasury Bonds - 10 years [5]	10
		1 JAN 04	2 FEB 04	3 MAR 04	4 APR 04	5 MAY 04	6 JUN 04	7 JUL 04	8 AUG 04	9 SEP 04	10 OCT 04	11 NOV 04	12 DEC 04	13 JAN 05		

(1) Taxa mínima de proposta dos leilões de taxa variável. / Minimum bid rate refers of the variable rate tenders.
(2) Valores em fim de período. / End-of-period values.
(3) Taxas médias ponderadas relativas a novas operações de empréstimos denominados em euros, concedidos por instituições financeiras monetárias a residentes na área do euro. Inclui as operações com taxa variável. Não inclui descobertos bancários. / Weighted average rates on new loans, denominated in euros, extended by monetary financial institutions to residents in the euro area. Includes floating-rate loans.Excludes bank overdrafts.
(4) Taxas médias ponderadas relativas a novas operações de depósitos com prazo acordado, denominados em euros, de residentes na área do euro em instituições financeiras monetárias. Inclui depósitos a prazo e de poupança e equiparados a depósitos (excluindo acordos de recompra). / Weighted average rates on new deposits, denominated in euros, made by euro-area residents at monetary financial institutions. Includes time deposits, savings' deposits and deposit-like instruments (excluding repurchase agreements).
(5) Médias mensais de valores diários. / Monthly average of daily figures.

A.2.2 AGREGADOS DE CRÉDITO INTERNO — DOMESTIC CREDIT AGGREGATES

Taxas de variação anual[1] ajustadas de operações de titularização — Annual growth rates[1] adjusted for securitisation operations

Fonte/Source: Banco de Portugal

Em percentagem / In percentage

		DEZ 03 1	JAN 04 2	FEV 04 3	MAR 04 4	ABR 04 5	MAI 04 6	JUN 04 7	JUL 04 8	AGO 04 9	SET 04 10	OUT 04 11	NOV 04 12	DEZ 04 13		
1	Crédito interno total	6.6	7.1	6.4	7.9	6.1	5.9	5.6	5.3	5.7	6.7	7.2	6.1	7.4	Total domestic credit	1
2	Crédito às Administrações Públicas [2]	43.7	63.9	22.9	129.7	-2.5	-17.4	-10.7	-25.4	-12.6	8.4	34.5	-11.2	25.9	Credit to the General Government[2]	2
3	Crédito ao sector não monetário excepto Administrações Públicas	6.2	6.5	6.1	6.5	6.3	6.5	6.0	6.2	6.2	6.6	6.6	6.7	7.0	Credit to the non-monetary sector except General Government	3
4	Crédito a instituições financeiras não monetárias	6.3	6.1	5.9	3.1	5.2	6.2	4.2	6.2	7.3	10.3	6.7	7.2	9.4	Credit to non-monetary financial institutions	4
5	Créditos a particulares[3]	9.6	9.4	9.5	9.8	10.0	10.2	10.2	10.2	10.0	10.0	9.5	9.6	9.2	Credit to private individuals[3]	5
6	Habitação	11.8	11.5	11.6	11.8	12.0	12.1	11.9	11.8	11.7	11.5	11.2	11.1	10.5	Housing	6
7	Consumo e outros fins	2.3	2.0	2.2	2.6	2.9	3.6	4.0	4.0	3.7	4.2	3.4	4.3	4.5	Consumption and other purposes	7
8	Crédito a sociedades não financeiras	2.7	3.6	2.7	4.0	2.8	2.7	2.1	2.2	2.1	2.3	3.3	3.3	4.1	Credit to non-financial corporations	8
	Por memória: **Taxas de variação anual[1] não ajustadas de operações de titularização**														Memo items: **Annual growth rates[1] not adjusted for securitisation operations**	
9	Crédito interno total	2.9	3.4	2.9	4.5	2.7	2.6	2.3	2.6	3.1	4.4	5.4	4.9	5.9	Total domestic credit	9
10	Crédito a particulares[3]	1.0	0.9	1.6	2.0	2.4	2.8	2.8	4.2	4.1	5.0	5.8	7.2	6.2	Credit to private individuals[3]	10
		1 DEC 03	2 JAN 04	3 FEB 04	4 MAR 04	5 APR 04	6 MAY 04	7 JUN 04	8 JUL 04	9 AUG 04	10 SEP 04	11 OCT 04	12 NOV 04	13 DEC 04		

(1) As taxas de variação anual são calculadas com base na relação entre saldos em fim de mês e transacções mensais, as quais são calculadas a partir de saldos corrigidos de reclassificações, de abatimentos ao activo e de reavaliações cambiais e de preço. Para informação adicional ver notas no fim da publicação. / The annual growth rates are obtained from the relation between the outstanding amounts and the monthly transactions, which are calculated from the outstanding amounts corrected of reclassifications, write-offs/write-downs, exchange rate changes and price revaluations. For aditional information refer to the notes in the end of the Statistical Bulletin
(2) Líquido de passivos face à Administração Central. / Net of liabilities vis-à-vis Central Government.
(3) Inclui crédito a emigrantes. / Includes credit to emigrants.

A.2.3 TAXAS DE CÂMBIO DE REFERÊNCIA DO EURO E ÍNDICES CAMBIAIS PARA PORTUGAL

EURO REFERENCE EXCHANGE RATES AND EXCHANGE RATES INDICES FOR PORTUGAL

Valores médios / **Averages**

Fonte / Source: Banco Central Europeu e Banco de Portugal / European Central Bank and Banco de Portugal

		JAN 04 (1)	FEV 04 (2)	MAR 04 (3)	ABR 04 (4)	MAI 04 (5)	JUN 04 (6)	JUL 04 (7)	AGO 04 (8)	SET 04 (9)	OUT 04 (10)	NOV 04 (11)	DEZ 04 (12)	JAN 05 (13)		
1	Dólar EUA	1.2613	1.2646	1.2262	1.1985	1.2007	1.2138	1.2266	1.2176	1.2218	1.2490	1.2991	1.3408	1.3119	US Dollar	1
2	Taxa de variação mensal	2.66	0.26	-3.04	-2.26	0.18	1.09	1.05	-0.73	0.34	2.23	4.01	3.21	-2.16	Month-on-month rate of change	2
3	Taxa de variação homóloga	18.74	17.39	13.46	10.48	3.67	4.07	7.86	9.31	8.88	6.83	11.02	9.13	4.01	Year-on-year rate of change	3
4	Iene japonês	134.13	134.78	133.13	129.08	134.48	132.86	134.08	134.54	134.51	135.97	136.09	139.14	135.63	Japanese yen	4
5	Taxa de variação mensal	1.28	0.48	-1.22	-3.04	4.18	-1.20	0.92	0.34	-0.02	1.09	0.09	2.24	-2.52	Month-on-month rate of change	5
6	Taxa de variação homóloga	6.35	4.81	3.88	-0.80	-0.99	-3.76	-0.67	1.63	4.32	6.13	6.45	5.07	1.12	Year-on-year rate of change	6
7	Libra esterlina	0.69215	0.67690	0.67124	0.66533	0.67157	0.66428	0.66576	0.66942	0.68130	0.69144	0.69862	0.69500	0.69867	Sterling pound	7
8	Taxa de variação mensal	-1.40	-2.20	-0.84	-0.88	0.94	-1.09	0.22	0.55	1.77	1.49	1.04	-0.52	0.53	Month-on-month rate of change	8
9	Taxa de variação homóloga	5.33	1.06	-1.66	-3.44	-5.84	-5.41	-4.95	-4.26	-2.24	-0.89	0.84	-0.99	0.94	Year-on-year rate of change	9
	Taxa de câmbio efectiva do euro(1)														Euro effective exchange rate(1)	
10	Taxa de câmbio efectiva nominal	105.42	105.29	103.42	101.60	102.43	102.33	102.84	102.65	102.98	104.17	105.63	107.10	105.85	Nominal effective exchange rate	10
11	Taxa de variação mensal	1.16	-0.12	-1.78	-1.76	0.81	-0.10	0.50	-0.19	0.32	1.15	1.40	1.39	-1.17	Month-on-month rate of change	11
12	Taxa de variação homóloga	10.64	8.97	6.21	3.77	0.65	0.08	1.85	2.90	3.43	2.86	4.34	2.77	0.40	Year-on-year rate of change	12
13	Taxa de câmbio efectiva real (IPC)	107.41	107.31	105.44	103.66	104.42	104.23	104.76	104.81	105.17	106.32	107.64	109.34	108.11	Real effective exchange rate (CPI)	13
14	Taxa de variação mensal	1.15	-0.09	-1.74	-1.69	0.73	-0.18	0.50	0.05	0.34	1.09	1.25	1.58	-1.12	Month-on-month rate of change	14
15	Taxa de variação homóloga	10.96	9.26	6.55	4.14	0.88	0.06	1.84	2.99	3.43	2.89	4.24	2.97	0.66	Year-on-year rate of change	15
	Índice cambial efectivo para Portugal(2)														Effective exchange rate index for Portugal (2)	
16	Índice cambial efectivo nominal	101.32	101.26	100.88	100.50	100.70	100.61	100.70	100.68	100.79	101.04	101.31	101.52	101.33	Nominal effective exchange rate index	16
17	Taxa de variação mensal	0.21	-0.06	-0.38	-0.37	0.20	-0.09	0.09	-0.02	0.10	0.25	0.27	0.20	-0.19	Month-on-month rate of change	17
18	Taxa de variação homóloga	2.12	1.68	1.07	0.61	-0.02	-0.19	0.11	0.31	0.48	0.45	0.74	0.41	0.01	Year-on-year rate of change	18
19	Índice cambial efectivo real mensal (IPC)	106.62	106.08	105.34	105.34	106.01	107.12	106.60	105.87	105.76	106.00	106.64	106.77	106.55(3)	Monthly real effective exchange rate index (CPI)	19
20	Taxa de variação mensal	0.47	-0.51	-0.69	0.00	0.64	1.05	-0.49	-0.69	-0.10	0.22	0.60	0.12	-0.20	Month-on-month rate of change	20
21	Taxa de variação homóloga	2.59	2.13	1.69	0.99	-0.04	0.99	0.65	0.39	0.41	0.30	0.88	0.60	-0.07	Year-on-year rate of change	21

	1 JAN 04	2 FEB 04	3 MAR 04	4 APR 04	5 MAY 04	6 JUN 04	7 JUL 04	8 AUG 04	9 SEP 04	10 OCT 04	11 NOV 04	12 DEC 04	13 JAN 05	

(1) Valores referentes ao conjunto de 23 parceiros comerciais.Para mais informações ver www.ecb.int./ Figures referring to the 23 comercial partners. For more information see www.ecb.int.
(2) Para informação adicional ver notas aos quadros D1.2.3 e D1.2.4 no fim da publicação ./ For aditional information refer to the notes in the tables D1.2.3 e D1.2.4 in the end of the Statistical Bulletin.
(3) Valor baseado parcialmente em estimativas. /Figure partially based on estimations.

A.3.1 BALANÇA DE PAGAMENTOS

BALANCE OF PAYMENTS

Principais componentes / **Main items**

Valores líquidos / Net figures

Fonte / Source: Banco de Portugal, Instituto Nacional de Estatística

10^6 euros

		2003 (1)	2004 (2)	II T 04 (3)	III T 04 (4)	IV T 04 (5)	Out 04 (6)	Nov 04 (7)	Dez 04 (8)		
1	Balança corrente	-7 091	-10 670	-2 779	-1 995	-3 452	-1 031	-1 275	-1 146	Current account	1
2	Bens(1)	-11 782	-14 655	-3 804	-3 552	-4 388	-1 364	-1 481	-1 543	Goods(1)	2
3	Seviços	3 227	3 799	1 057	1 542	706	358	82	266	Services	3
4	Rendimentos	-1 536	-2 522	-833	-593	-580	-169	-198	-213	Income	4
5	Transferências correntes	3 000	2 707	801	608	810	144	321	344	Current transfers	5
6	Balança de capital	2 652	2 228	210	399	910	235	76	599	Capital account	6
7	Balança financeira(2)	4 583	9 732	2 006	2 884	2 239	-67	1 591	716	Financial account(2)	7
8	Investimento directo(3)	-680	-4 081	111	226	-4 185	16	76	-4 278	Direct investment(3)	8
9	Investimento de carteira	-5 057	1 201	-1 758	-149	4 437	1 483	1 685	1 269	Portfolio investment	9
10	Derivados financeiros	62	-55	58	-13	-13	110	-88	-35	Financial derivatives	10
11	Outro investimento	4 459	11 131	2 826	2 451	1 811	-1 876	-72	3 759	Other investment	11
12	Activos de reserva(4)	5 798	1 535	768	370	188	198	-11	1	Reserve assets(4)	12
13	Erros e omissões	-144	-1 290	564	-1 288	304	863	-391	-168	Errors and omissions	13
	Por memória:									Memo items:	
14	Balança corrente e de capital	-4 439	-8 442	-2 569	-1 596	-2 542	-795	-1 200	-547	Current and capital accounts	14
15	Balança corrente e de capital (em % do PIB)	-3.4	.	-7.6	-4.7	.	-	-	.	Current and capital accounts (as a % of GDP)	15

	1 2003	2 2004	3 II Q 04	4 III Q 04	5 IV Q 04	6 Oct 04	7 Nov 04	8 Dec 04	

(1) Com base em informação do INE ajustada para valores f.o.b../ Based on data from INE, adjusted to f.o.b. values.
(2) Na balança financeira, um sinal negativo (positivo) corresponde a um aumento líquido (diminuição líquida) de activos ou a uma diminuição líquida (aumento líquido) de passivos./ A minus (plus) sign means a net increase (net decrease) in assets and a net decrease (net increase) in liabilities.
(3) Inclui investimento imobiliário. / Includes real estate investment.
(4) A partir de Janeiro de 1999 são considerados activos de reserva apenas os activos do Banco de Portugal face a não residentes da área do euro e denominados em moedas de países fora desta área, havendo lugar a uma quebra de série. / From 1999 onwards, reserve assets include only Banco de Portugal claims on non-euro area residents denominated in non-euro area currencies, thus implying a break in the series.

A.3.2 POSIÇÃO DE INVESTIMENTO INTERNACIONAL — INTERNATIONAL INVESTMENT POSITION

Principais componentes — **Main items**

Posições em fim de período — End-of-period positions

Fonte / Source: Banco de Portugal, Instituto Nacional de Estatística — 10^6 euros

		2001 (1)	2002 (2)	Set 03 (3)	Dez 03 (4)	Mar 04 (5)	Jun 04 (6)	Set 04 (7)	Dez 04 (8)		
1	Posição de investimento internacional	-55 242	-63 952	-72 090	-72 226	-77 068	-80 273	-82 826	-86 530	International investment position	1
2	Activos	173 811	180 185	204 915	204 003	215 436	219 589	217 290	214 972	Assets	2
3	Investimento directo de Portugal no exterior(1)	24 558	21 144	27 877	28 198	29 015	31 923	32 336	33 445	Portuguese direct investment abroad(1)	3
4	Investimento de carteira	52 101	58 725	71 664	76 485	78 279	81 406	83 311	87 569	Portfolio investment	4
5	Derivados financeiros(2)	845	479	213	-28	12	-101	-299	-640	Financial derivatives(2)	5
6	Outro investimento	79 195	82 957	94 026	89 201	97 849	97 195	93 037	86 021	Other investment	6
7	Activos de reserva(3)	17 112	16 879	11 135	10 146	10 280	9 167	8 905	8 578	Reserve assets(3)	7
8	Passivos	229 053	244 137	277 005	276 229	292 504	299 862	300 117	301 503	Liabilities	8
9	Investimento directo do exterior em Portugal	38 650	40 437	47 183	46 654	47 264	50 479	51 171	47 877	Foreign direct investment in Portugal	9
10	Investimento de carteira	64 182	71 454	78 984	86 499	88 660	89 471	91 024	99 626	Portfolio investment	10
11	Outro investimento	126 221	132 247	150 839	143 076	156 580	159 911	157 922	154 000	Other investment	11
	Por memória:									Memo items:	
12	Posição de investimento internacional (em% do PIB)	-45.1	-49.8	-	-55.6	-	-	-	.	International investment position (as a % GDP)	12

(1) Inclui investimento imobiliário. / Includes real estate investment.
(2) Valores líquidos. / Net figures.
(3) A partir de Janeiro de 1999 são considerados activos de reserva apenas os activos do Banco de Portugal face a não residentes da área do euro e denominados em moedas de países fora desta área, havendo lugar a uma quebra de série. / From 1999 onwards, reserve assets include only Banco de Portugal claims on non-euro area residents denominated in non-euro area currencies, thus implying a break in the series.

A.4.1 FINANCIAMENTO DAS ADMINISTRAÇÕES PÚBLICAS — GENERAL GOVERNMENT FINANCING

Fluxos acumulados desde o início do ano — **Cumulative flows since the beginning of the year**

Fonte / Source: Ministério das Finanças e Banco de Portugal — 10^6 euros

		2001 (1)	2002 (2)	2003 (3)	Out 03 (4)	Nov 03 (5)	Dez 03 (6)	Out 04 (7)	Nov 04 (8)	Dez 04 (9)		
1	Crédito líquido de residentes	4 819	557	-859	-567	1 060	-859	907	778	-1 200	Residents net credit	1
2	Instituições Financeiras Monetárias (IFM)	2 452	-3 068	1 034	1 155	3 099	1 034	1 586	1 318	761	Monetary financial institutions (MFI)	2
3	dos quais: Títulos	-472	-1 913	-645	-478	-90	-645	108	-5	-46	of which: Securities	3
4	Outros sectores	2 367	3 625	-1 894	-1 722	-2 039	-1 894	-679	-540	-1 960	Other sectors	4
5	Empréstimos e depósitos	408	219	-140	-78	-113	-140	-387	-405	-412	Loans and deposits	5
6	dos quais: Certificados de Aforro	404	215	-182	-127	-156	-182	-361	-396	-412	of which: saving certificates	6
7	Títulos de curto prazo	-11	135	-368	-41	-23	-368	1 305	1 121	950	Short-term securities	7
8	Títulos de médio e longo prazo	1 969	3 271	-1 385	-1 604	-1 903	-1 385	-1 597	-1 256	-2 499	Medium- and long term securities	8
9	Crédito líquido de não residentes	3 284	3 751	5 108	6 885	6 113	5 108	4 379	5 320	5 938	Non-residents net credit	9
10	Empréstimos e depósitos	-273	187	-142	-76	-197	-142	188	1 019	524	Loans and deposits	10
11	dos quais: responsabilidades líquidas do Tesouro face ao exterior	25	-44	281	211	75	281	-244	-81	-244	of which: Treasury net foreign liabilities	11
12	Títulos	3 557	3 564	5 250	6 961	6 310	5 250	4 191	4 301	5 414	Securities	12
13	Títulos de curto prazo	1 941	-2 017	2 650	4 017	3 269	2 650	4 080	3 450	4 280	Short-term securities	13
14	Títulos de médio e longo prazo	1 616	5 581	2 600	2 944	3 040	2 600	111	851	1 134	Medium- and long term securities	14
15	Total	8 103	4 308	4 249	6 318	7 173	4 249	5 285	6 098	4 738	Total	15

B. Estatísticas Monetárias e Financeiras

B. Monetary and Financial Statistics

B.0 Agregados monetários e principais contrapartidas

B.0 Monetary aggregates and main counterparts

B.0.1 AGREGADOS MONETÁRIOS DA ÁREA DO EURO[a]

Saldos em fim de mês

EURO AREA MONETARY AGGREGATES[a]

End-of-month figures

Fonte / Source: Banco Central Europeu / European Central Bank

10^6 euros

		M3								
		M2								
		M1								
		Circulação monetária	Passivos à vista	Total	Outros depósitos e equiparados até 2 anos [1]	Depósitos com pré-aviso até 3 meses	Total	Acordos de recompra	Títulos excepto capital até 2 anos[2]	Total
		1	2	3=1+2	4	5	6=3+4+5	7	8	9=6+7+8
00	Dez	348 369	1 736 231	2 084 600	991 664	1 223 367	4 299 631	174 925	435 764	4 910 320
01	Dez	239 720	2 039 257	2 278 977	1 088 829	1 316 558	4 684 364	218 500	543 909	5 446 773
02	Dez	341 158	2 158 271	2 499 429	1 075 731	1 406 289	4 981 449	226 851	598 090	5 806 390
03	Jul	361 498	2 223 320	2 584 818	1 064 106	1 475 332	5 124 256	219 928	679 083	6 023 267
	Ago	362 695	2 210 482	2 573 177	1 070 133	1 482 682	5 125 992	217 093	679 502	6 022 587
	Set	364 830	2 250 763	2 615 593	1 038 590	1 482 794	5 136 977	211 530	664 507	6 013 014
	Out	371 242	2 249 123	2 620 365	1 049 612	1 487 904	5 157 881	224 743	681 864	6 064 488
	Nov	379 150	2 288 606	2 667 756	1 043 472	1 494 818	5 206 046	224 734	684 503	6 115 283
	Dez	397 906	2 331 426	2 729 332	1 039 017	1 529 566	5 297 915	208 702	669 901	6 176 518
04	Jan	389 130	2 313 954	2 703 084	1 021 473	1 547 165	5 271 722	214 571	682 509	6 168 802
	Fev	393 469	2 310 083	2 703 552	1 016 167	1 553 830	5 273 549	228 592	691 335	6 193 476
	Mar	399 597	2 346 166	2 745 763	1 005 340	1 559 137	5 310 240	219 361	692 185	6 221 786
	Abr	409 374	2 361 579	2 770 953	1 006 049	1 567 458	5 344 460	225 525	705 415	6 275 400
	Mai	416 626	2 372 322	2 788 948	1 015 106	1 573 370	5 377 424	221 875	700 060	6 299 359
	Jun	422 985	2 410 525	2 833 510	988 767	1 585 664	5 407 941	217 726	704 228	6 329 895
	Jul	436 247	2 398 450	2 834 697	1 000 153	1 593 300	5 428 150	222 971	705 775	6 356 896
	Ago	433 399	2 362 763	2 796 162	1 003 225	1 599 001	5 398 388	225 961	717 966	6 342 315
	Set	438 041	2 420 319	2 858 360	992 818	1 600 913	5 452 091	217 610	704 525	6 374 226
	Out	444 395	2 422 823	2 867 218	1 019 196	1 604 963	5 491 377	230 686	710 238	6 432 301
	Nov	448 745	2 464 940	2 913 685	1 003 452	1 611 539	5 528 676	225 056	710 885	6 464 617
	Dez	468 514	2 474 226	2 942 740	1 043 601	1 641 511	5 627 852	227 537	704 583	6 559 972

	1	2	3=1+2	4	5	6=3+4+5	7	8	9=6+7+8
	Currency in circulation	Overnight deposits	Total	Other deposits and deposit-like instruments up to 2 years [1]	Deposits redeemable at notice up to 3 months	Total	Repurchase agreements	Securities other than capital up to 2 years[2]	Total
	M1								
	M2								
	M3								

(1) Excepto passivos à vista, depósitos com pré-aviso e acordos de recompra. / Except overnight deposits, deposits redeemable at notice and repurchase agreements.
(2) Inclui unidades de participação de fundos do mercado monetário e títulos do mercado monetário./Includes money market funds shares/units and money market paper.

B.0.2 CONTRIBUIÇÃO NACIONAL PARA OS AGREGADOS MONETÁRIOS DA ÁREA DO EURO[a]

Saldos em fim de mês

NATIONAL CONTRIBUTION FOR THE EURO AREA MONETARY AGGREGATES[a]

End-of-month figures

Fonte / Source: Banco de Portugal, Banco Central Europeu / Banco de Portugal, European Central Bank

10^6 euros

		M3, excluindo circulação monetária							Por memória
		M2, excluindo circulação monetária				Acordos de recompra	Títulos excepto capital até 2 anos[2]	Total	Emissão monetária deduzida de numerário denominado em euros na posse de IFM residentes[3]
		M1, excluindo circulação monetária	Outros depósitos e equiparados até 2 anos[1]	Depósitos com pré-aviso até 3 meses	Total				
		1	2	3	4=1+2+3	5	6	7=4+5+6	8
00	Dez	42 520	71 031	21	113 572	474	582	114 628	5 203
01	Dez	46 973	74 594	5	121 571	449	472	122 493	4 246
02	Dez	46 201	73 605	6	119 812	23	732	120 567	7 024
03	Jul	47 023	75 680	4	122 707	74	679	123 460	7 540
	Ago	46 764	76 159	5	122 928	70	739	123 737	7 515
	Set	47 514	76 397	8	123 919	0	713	124 632	7 687
	Out	46 067	77 119	13	123 199	0	737	123 936	7 782
	Nov	47 187	77 035	16	124 238	0	787	125 026	7 795
	Dez	49 110	74 686	44	123 840	0	858	124 698	8 197
04	Jan	47 616	75 052	44	122 712	0	706	123 418	8 867
	Fev	46 497	75 331	50	121 878	0	699	122 577	8 886
	Mar	47 763	75 766	63	123 592	0	848	124 440	9 094
	Abr	46 812	77 382	67	124 261	0	888	125 148	9 309
	Mai	48 037	76 319	68	124 424	0	926	125 351	9 267
	Jun	48 475	76 732	60	125 267	0	998	126 265	9 332
	Jul	48 488	78 251	62	126 802	0	944	127 746	9 618
	Ago	48 281	76 158	66	124 504	0	1 289	125 793	9 512
	Set	48 212	76 794	91	125 098	0	1 389	126 486	9 761
	Out	46 741	77 443	128	124 312	0	1 452	125 764	9 854
	Nov	48 136	79 482	141	127 759	0	1 377	129 136	9 958
	Dez	49 758	80 179	137	130 074	0	1 427	131 501	10 314

	1	2	3	4=1+2+3	5	6	7=4+5+6	8
	M1, excluding currency in circulation	Other deposits and deposit-like instruments up to 2 years [1]	Deposits redeemable at notice up to 3 months	Total	Repurchase agreements	Securities other than capital up to 2 years[2]	Total	Notes and coins issued excluding those held by resident MFIs[3]
	M2, excluding currency in circulation							
	M3, excluding currency in circulation							Memo items:

(1) Excepto passivos à vista, depósitos com pré-aviso e acordos de recompra. / Except overnight deposits, deposits redeemable at notice and repurchase agreements.
(2) Inclui unidades de participação de fundos do mercado monetário e títulos do mercado monetário. / Includes money market funds shares/units and money market paper.
(3) Sobre o conceito ver notas no fim da publicação. / For information on this concept see notes at the end of this publication.

B.0.3 PRINCIPAIS CONTRAPARTIDAS DO M3 DA ÁREA DO EURO[(a)]

Saldos em fim de mês

MAIN COUNTERPARTS OF EURO AREA M3[(a)]

End-of-month figures

Fonte / Source: Banco Central Europeu / European Central Bank

10^6 euros

		Responsabilidades não monetárias das IFM					Crédito ao sector não monetário			
		Outros depósitos e equiparados a mais de 2 anos [(1)]	Depósitos com pré-aviso a mais de 3 meses	Títulos excepto capital a mais de 2 anos	Capital e reservas	Total	Administrações Públicas (AP)	Sector não monetário (excepto AP)	Total	Disponibilidades líquidas face ao Resto do Mundo
		1	2	3	4	5=1+...+4	6	7	8=6+7	9
00	Dez	1 168 276	125 370	1 525 336	893 500	3 712 482	1 924 661	6 879 072	8 803 733	77 318
01	Dez	1 169 102	115 847	1 613 596	995 210	3 893 755	2 026 939	7 424 372	9 451 311	84 717
02	Dez	1 189 534	105 591	1 689 272	1 006 436	3 990 833	2 058 232	7 721 011	9 779 243	212 655
03	Jul	1 218 884	93 068	1 754 320	999 787	4 066 059	2 176 913	7 983 551	10 160 464	265 100
	Ago	1 227 661	91 480	1 768 585	1 014 411	4 102 137	2 166 183	8 002 291	10 168 474	252 280
	Set	1 227 273	90 915	1 768 898	1 016 604	4 103 690	2 190 461	8 023 919	10 214 380	245 317
	Out	1 232 258	90 972	1 792 901	1 014 141	4 130 272	2 203 161	8 058 182	10 261 343	260 035
	Nov	1 239 582	91 140	1 801 759	1 014 267	4 146 748	2 230 732	8 119 133	10 349 865	268 217
	Dez	1 256 482	92 184	1 786 316	1 010 653	4 145 635	2 209 109	8 153 226	10 362 335	249 379
04	Jan	1 258 506	91 125	1 808 969	1 008 728	4 167 328	2 234 097	8 177 070	10 411 167	264 954
	Fev	1 266 052	90 870	1 817 738	1 007 965	4 182 625	2 250 119	8 204 962	10 455 081	267 978
	Mar	1 273 633	90 708	1 858 077	1 025 832	4 248 250	2 280 512	8 253 408	10 533 920	295 486
	Abr	1 284 242	89 623	1 877 754	1 021 766	4 273 385	2 285 468	8 338 481	10 623 949	291 550
	Mai	1 289 188	88 744	1 891 627	1 019 143	4 288 702	2 307 748	8 379 847	10 687 595	265 185
	Jun	1 299 015	88 388	1 901 411	1 024 062	4 312 876	2 325 747	8 429 668	10 755 415	286 085
	Jul	1 305 966	88 473	1 921 042	1 031 553	4 347 034	2 328 606	8 458 140	10 786 746	284 333
	Ago	1 311 493	88 456	1 928 504	1 038 257	4 366 710	2 326 076	8 439 400	10 765 476	319 358
	Set	1 314 756	88 194	1 950 225	1 044 688	4 397 863	2 320 630	8 491 533	10 812 163	348 915
	Out	1 321 727	89 074	1 960 372	1 047 004	4 418 177	2 320 432	8 544 231	10 864 663	367 308
	Nov	1 336 522	89 875	1 958 160	1 055 844	4 440 401	2 323 507	8 626 272	10 949 779	372 186
	Dez	1 358 567	91 060	1 961 512	1 050 812	4 461 951	2 277 442	8 681 545	10 958 987	389 124

	1	2	3	4	5=1+...+4	6	7	8=6+7	9
	Other deposits and deposit-like instruments over 2 years [(1)]	Deposits redeemable at notice over 3 months	Securities other than capital over 2 years	Capital and reserves	Total	General Government (GG)	Non-monetary sector (except GG)	Total	Net external assets
	MFIs' non-monetary liabilities					Credit to the non-monetary sector			

(1) Excepto passivos à vista, depósitos com pré-aviso e acordos de recompra. / Except overnight deposits, deposits redeemable at notice and repurchase agreements.

B.0.4 CONTRIBUIÇÃO NACIONAL PARA AS PRINCIPAIS CONTRAPARTIDAS DO M3 DA ÁREA DO EURO[(a)]

Saldos em fim de mês

NATIONAL CONTRIBUTION FOR THE MAIN COUNTERPARTS OF EURO AREA M3[(a)]

End-of-month figures

Fonte / Source: Banco de Portugal, Banco Central Europeu / Banco de Portugal, European Central Bank

10^6 euros

		Responsabilidades não monetárias das IFM					Crédito ao sector não monetário			
		Outros depósitos e equiparados a mais de 2 anos [(1)]	Depósitos com pré-aviso a mais de 3 meses	Títulos excepto capital a mais de 2 anos	Capital e reservas	Total	Administrações Públicas (AP)	Sector não monetário (excepto AP)	Total	Disponibilidades líquidas face ao Resto do Mundo
		1	2	3	4	5=1+...+4	6	7	8=6+7	9
00	Dez	3 836	0	14 340	26 282	44 457	14 511	168 931	183 442	-7 098
01	Dez	3 573	0	19 267	28 399	51 239	13 083	184 651	197 734	-9 824
02	Dez	4 432	0	21 271	29 391	55 094	14 371	196 083	210 454	-16 699
03	Jul	4 363	0	20 163	30 872	55 398	18 643	201 941	220 583	-25 680
	Ago	4 335	0	20 113	31 299	55 748	18 409	202 333	220 742	-24 923
	Set	4 346	0	20 191	31 336	55 874	18 468	201 612	220 080	-27 423
	Out	4 327	0	20 583	31 320	56 230	18 658	201 383	220 041	-24 862
	Nov	4 291	0	20 606	31 573	56 471	19 395	200 314	219 709	-25 189
	Dez	4 435	2	20 172	31 916	56 526	19 267	203 054	222 321	-29 730
04	Jan	4 525	0	20 324	31 885	56 734	19 492	203 073	222 565	-27 245
	Fev	4 588	0	20 327	31 887	56 802	19 057	204 270	223 328	-28 417
	Mar	4 709	0	20 248	32 327	57 284	19 125	206 872	225 997	-29 819
	Abr	5 226	0	20 421	31 670	57 317	19 650	208 544	228 194	-32 705
	Mai	5 342	0	20 407	31 789	57 538	20 375	209 810	230 184	-33 179
	Jun	5 488	0	20 398	31 515	57 401	20 937	211 014	231 951	-31 854
	Jul	5 685	0	20 338	31 791	57 814	20 788	212 425	233 213	-33 064
	Ago	5 866	0	20 102	31 990	57 958	19 735	212 551	232 286	-36 240
	Set	6 026	0	19 990	31 968	57 984	19 671	213 579	233 250	-33 816
	Out	6 062	0	19 760	32 305	58 127	19 901	214 269	234 170	-36 269
	Nov	6 216	0	19 820	32 522	58 558	19 922	214 955	234 877	-32 286
	Dez	6 677	0	19 723	33 572	59 971	20 247	218 146	238 393	-32 186

	1	2	3	4	5=1+...+4	6	7	8=6+7	9
	Other deposits and deposit-like instruments over 2 years [(1)]	Deposits redeemable at notice over 3 months	Securities other than capital over 2 years	Capital and reserves	Total	General Government (GG)	Non-monetary sector (except GG)	Total	Net external assets
	MFIs' non-monetary liabilities					Credit to the non-monetary sector			

(1) Excepto passivos à vista, depósitos com pré-aviso e acordos de recompra. / Except overnight deposits, deposits redeemable at notice and repurchase agreements.

B.0.5 AGREGADOS MONETÁRIOS DA ÁREA DO EURO E CONTRIBUIÇÃO NACIONAL[(a)]

Taxas de variação anual

MONETARY AGGREGATES OF THE EURO AREA AND NATIONAL CONTRIBUTION[(a)]

Annual growth rates

Fonte / Source: Banco Central Europeu / European Central Bank

Em percentagem / Percentage

		Agregados monetários da área do euro			Contribuição nacional			Peso relativo da contribuição nacional		
		M1 (1)	M2 (2)	M3 (3)	M1 excluindo circulação monetária (4)	M2 excluindo circulação monetária (5)	M3 excluindo circulação monetária (6)	M1 excluindo circulação monetária (7)	M2 excluindo circulação monetária (8)	M3 excluindo circulação monetária (9)
00	Dez	5.7	3.8	4.2	6.1	5.8	6.2	2.4	2.9	2.5
01	Dez	5.7	6.3	7.8	10.1	6.9	6.8	2.3	2.7	2.4
02	Dez	9.6	6.5	6.8	-1.4	-1.0	-1.1	2.1	2.6	2.2
03	Jul	11.4	8.7	8.8	1.5	-1.1	-1.0	2.1	2.6	2.2
	Ago	12.1	8.8	8.4	2.2	-1.0	-0.9	2.1	2.6	2.2
	Set	11.0	8.2	7.5	4.9	0.7	0.8	2.1	2.6	2.2
	Out	11.7	8.1	8.0	5.2	1.1	1.2	2.0	2.6	2.2
	Nov	10.9	7.8	7.5	7.9	3.5	3.8	2.1	2.6	2.2
	Dez	10.2	7.5	7.0	7.6	4.2	4.2	2.1	2.5	2.2
04	Jan	11.8	7.6	6.6	8.4	3.7	3.6	2.1	2.5	2.1
	Fev	11.4	7.1	6.3	4.7	2.9	2.7	2.0	2.5	2.1
	Mar	11.0	6.5	6.0	3.6	3.2	3.3	2.0	2.5	2.1
	Abr	10.6	6.2	5.4	4.5	5.1	5.1	2.0	2.5	2.1
	Mai	9.7	5.5	4.9	6.8	4.0	4.1	2.0	2.5	2.1
	Jun	9.1	5.5	5.2	3.6	2.6	2.8	2.0	2.5	2.1
	Jul	9.9	6.0	5.5	3.5	3.6	3.8	2.0	2.5	2.2
	Ago	9.0	5.5	5.4	3.7	1.7	2.1	2.0	2.5	2.1
	Set	9.6	6.2	6.0	1.0	1.0	1.5	2.0	2.5	2.1
	Out	9.8	6.7	6.1	1.1	1.1	1.7	1.9	2.5	2.1
	Nov	9.6	6.4	5.9	1.7	3.0	3.5	2.0	2.5	2.1
	Dez	8.1	6.4	6.4	0.9	5.2	5.6	2.0	2.5	2.2

	1 M1	2 M2	3 M3	4 M1 excluding currency in circulation	5 M2 excluding currency in circulation	6 M3 excluding currency in circulation	7 M1 excluding currency in circulation	8 M2 excluding currency in circulation	9 M3 excluding currency in circulation
	Euro area monetary aggregates			National contribution			Relative weight of national contribution		

B.1 Sintese monetária

B.1 Monetary survey

B.1.1 SÍNTESE MONETÁRIA - Activo (continua)
Saldos em fim de mês

MONETARY SURVEY - Assets (to be continued)
End-of-month figures

Fonte / Source: Banco de Portugal

10^6 euros

		Activos líquidos sobre o exterior[1]			Crédito às Administrações públicas			Crédito interno (excepto Administrações públicas)						Total	Por memória:	
										Instituições financeiras não monetárias						
		Banco de Portugal	Outras instituições financeiras monetárias	Total	Crédito à Administração Central	Crédito às Administrações Públicas excepto Administração Central	Total	Particulares (incluindo emigrantes)	Sociedades não financeiras	Outros intermediários financeiros e auxiliares financeiros	Sociedades de seguros e fundos de pensões	Total	Total		Activos líquidos sobre o exterior de OIFM denominados em euros	Crédito líquido à Administração Central
		1	2	3=1+2	4	5	6=4+5	7	8	9	10	11=9+10	12=7+8+11	13=3+6+12	14	15
00	Dez	14 985	-21 773	-6 788	6 028	2 469	8 496	68 921	70 667	20 450	744	21 194	160 783	162 491	-19 559	-399
01	Dez	16 050	-35 321	-19 270	5 906	3 175	9 082	76 063	80 085	22 748	505	23 253	179 401	169 212	-34 518	1 627
02	Dez	15 521	-42 965	-27 444	4 433	3 635	8 069	83 363	86 352	20 857	467	21 324	191 038	171 663	-39 524	-955
03	Jul	12 371	-46 509	-34 138	4 128	3 787	7 915	86 340	87 829	21 641	260	21 902	196 071	169 848	-40 466	1 952
	Ago	12 574	-45 589	-33 014	3 722	3 837	7 560	86 951	87 559	21 546	247	21 793	196 304	170 850	-40 257	1 562
	Set	14 415	-48 054	-33 639	3 649	3 848	7 497	87 057	88 021	19 980	242	20 221	195 298	169 156	-41 297	1 426
	Out	12 570	-43 917	-31 348	3 729	3 815	7 544	87 048	87 482	20 375	218	20 593	195 123	171 319	-35 473	511
	Nov	11 791	-43 036	-31 245	4 260	3 859	8 119	85 445	88 510	20 129	232	20 361	194 316	171 190	-36 643	2 442
	Dez	19 627	-46 551	-26 923	3 988	3 935	7 923	84 675	90 865	18 351	337	18 688	194 228	175 227	-39 402	-59
04	Jan	12 744	-42 111	-29 367	4 115	3 951	8 066	85 048	90 700	18 234	581	18 815	194 563	173 262	-37 263	211
	Fev	11 995	-43 647	-31 652	3 686	4 002	7 688	85 500	90 715	18 555	474	19 029	195 244	171 280	-39 424	338
	Mar	12 042	-44 874	-32 832	3 676	4 054	7 730	86 482	92 219	18 734	398	19 132	197 833	172 730	-39 358	1 219
	Abr	11 155	-47 544	-36 389	3 972	4 042	8 014	88 137	91 991	18 941	343	19 285	199 413	171 038	-44 677	1 377
	Mai	10 942	-47 091	-36 149	4 086	4 086	8 173	88 976	92 054	19 075	375	19 451	200 481	172 504	-43 234	443
	Jun	10 465	-47 703	-37 239	4 499	4 090	8 590	89 822	92 343	18 758	381	19 139	201 304	172 655	-42 721	701
	Jul	10 311	-45 918	-35 607	4 617	4 115	8 731	90 752	91 678	19 316	310	19 626	202 057	175 181	-41 190	306
	Ago	10 927	-48 248	-37 321	3 374	4 197	7 572	91 401	91 206	19 436	259	19 695	202 303	172 554	-45 159	673
	Set	9 429	-48 244	-38 815	3 846	4 156	8 001	92 411	90 899	19 675	265	19 940	203 250	172 436	-43 349	1 776
	Out	10 156	-47 747	-37 591	3 973	4 138	8 111	93 124	91 285	19 301	278	19 579	203 988	174 508	-43 688	1 868
	Nov	9 287	-45 304	-36 017	3 881	4 207	8 088	92 639	92 130	19 529	278	19 807	204 575	176 646	-42 959	1 455
	Dez	11 969	-44 115	-32 146	4 356	4 134	8 491	90 550	93 282	20 288	407	20 695	204 527	180 871	-39 038	783

	1	2	3=1+2	4	5	6=4+5	7	8	9	10	11=9+10	12=7+8+11	13=3+6+12	14	15
	Banco de Portugal	Other monetary financial institutions	Total	Credit to the Central Government	Credit to the General Government except Central Government	Total	Private individuals (including emigrants)	Non-financial corporations	Other financial intermediaries and financial auxiliaries	Insurance corporations and pension funds	Total	Total	Total	Net external assets of other MFIs denominated in euros	Net credit to the Central Government
									Non-monetary financial institutions						
	Net external assets[1]			Credit to the General Government			Domestic credit (except General Government)							Memo items:	

B.1.1 SÍNTESE MONETÁRIA - Passivo (continuação)
Saldos em fim de mês

MONETARY SURVEY - Liabilities (continued)
End-of-month figures

Fonte / Source: Banco de Portugal

10^6 euros

		Emissão monetária deduzida de numerário denominado em euros na posse de IFM residentes[2]	Depósitos e equiparados					Títulos excepto capital	Unidades de participação de fundos do mercado monetário	Capital e reservas[3][4]	Diversos (líquidos)	Total	Por memória:
			Administrações Públicas (AP)	Particulares (incluindo emigrantes)	Sociedades não financeiras	Instituições financeiras não monetárias	Total						Passivos até 2 anos face ao sector não monetário (excepto AC)
		16	17	18	19	20	21=17+18+19+20	22	23	24	25	26=16+21+..+25	27
00	Dez	5 392	8 181	83 187	18 913	9 843	120 125	17 476	115	25 920	-6 537	162 491	118 140
01	Dez	4 451	6 329	86 869	19 678	10 360	123 236	22 514	166	27 867	-9 021	169 212	123 057
02	Dez	7 025	7 866	86 207	18 954	9 641	122 667	23 168	665	28 726	-10 588	171 663	122 271
03	Jul	7 542	4 916	85 637	19 100	9 624	119 276	21 674	754	32 081	-11 479	169 848	121 923
	Ago	7 517	4 944	85 630	18 724	10 104	119 402	21 930	801	32 625	-11 425	170 850	122 291
	Set	7 688	5 177	85 392	19 557	9 544	119 669	21 977	851	32 547	-13 577	169 156	122 734
	Out	7 782	6 219	84 444	19 882	9 615	120 160	22 582	894	32 573	-12 671	171 319	122 654
	Nov	7 796	4 719	85 769	20 765	8 546	119 799	22 721	1 019	32 762	-12 907	171 190	124 087
	Dez	8 197	6 568	86 019	22 365	8 932	123 885	22 515	1 058	33 127	-13 555	175 227	126 398
04	Jan	8 867	6 674	85 224	19 660	9 500	121 059	21 810	1 005	33 206	-12 684	173 262	123 413
	Fev	8 886	6 014	84 960	19 453	9 131	119 557	21 812	999	33 334	-13 308	171 280	122 411
	Mar	9 094	5 101	84 433	20 273	9 689	119 497	22 694	985	33 589	-13 129	172 730	124 162
	Abr	9 309	5 311	84 527	20 450	9 042	119 329	22 665	1 037	33 132	-14 434	171 038	123 878
	Mai	9 268	6 742	84 045	20 582	9 478	120 846	22 679	1 042	33 052	-14 383	172 504	124 196
	Jun	9 332	6 910	84 860	20 796	9 077	121 643	22 602	1 118	32 802	-14 842	172 655	124 772
	Jul	9 618	6 764	86 203	21 331	9 080	123 377	22 522	1 096	33 119	-14 550	175 181	125 991
	Ago	9 512	5 390	86 202	20 746	8 578	120 917	22 388	1 127	33 313	-14 703	172 554	124 989
	Set	9 761	4 946	86 226	21 493	8 258	120 924	22 654	1 157	33 289	-15 350	172 436	126 049
	Out	9 854	5 153	86 025	21 755	7 990	120 923	22 853	1 156	33 581	-13 860	174 508	126 404
	Nov	9 958	5 393	87 231	23 451	8 146	124 221	22 689	1 078	33 799	-15 099	176 646	129 106
	Dez	10 315	6 352	88 520	23 344	9 678	127 894	22 251	1 069	34 778	-15 437	180 871	131 377

	16	17	18	19	20	21=17+18+19+20	22	23	24	25	26=16+21+..+25	27
	Notes and coins issued excluding those held by resident MFIs[2]	General Government (GG)	Private individuals (including emigrants)	Non-financial corporations	Non-monetary financial institutions	Total	Securities other than capital	Money market funds shares/units	Capital and reserves[3][4]	Other (net)	Total	Liabilities up to 2 years vis-à-vis non-monetary resident sector (except CG)
		Deposits and deposit-like instruments										Memo items:

(1) Exclui passivos sob a forma de títulos./Excludes liabilities for securities issued.
(2) Sobre o conceito, ver notas no fim da publicação./ For information on this concept see notes at the end of this publication.
(3) A noção de capital e reservas para fins estatísticos inclui provisões para créditos de cobrança duvidosa. / The capital and reserves definition for statistical purposes includes provisions for non-performing loans.
(4) A partir de Janeiro de 2003, inclui proveitos por natureza, líquidos de custos por natureza./ From January 2003 onwards, includes operating income net of operating costs.

B.1.2 CONTRAPARTIDA DA VARIAÇÃO DOS PASSIVOS ATÉ 2 ANOS FACE AO SECTOR NÃO MONETÁRIO EXCEPTO ADMINISTRAÇÃO CENTRAL (AC)[1][2] (continua)

COUNTERPARTS TO CHANGES IN LIABILITIES UP TO 2 YEARS VIS-À-VIS NON-MONETARY SECTOR EXCEPT CENTRAL GOVERNMENT (CG)[1][2] (to be continued)

Variações de saldos em fim de mês

Changes in end-of-month figures

Fonte / Source: Banco de Portugal

10^6euros / Em percentagem / Percentage

		Variações de 12 meses[3]								Percentagem das variações de 12 meses							
		Passivos até 2 anos face ao sector não monetário (excepto AC)	Contrapartida interna				Contrapartida externa			Passivos até 2 anos face ao sector não monetário (excepto AC)	Contrapartida interna				Contrapartida externa		
			Crédito às Administrações Públicas (AP)[4]	Crédito ao sector não monetário (excepto AP)	Outras	Total	Banco de Portugal	Outras instituições financeiras monetárias	Total		Crédito às Administrações Públicas[4]	Crédito ao sector não monetário (excepto AP)	Outras	Total	Banco de Portugal	Outras instituições financeiras monetárias	Total
		1=5+8	2	3	4	5=2+3+4	6	7	8=6+7	9	10	11	12	13	14	15	16
		Liabilities up to 2 years vis-à-vis non-monetary sector (exc. CG)	Domestic counterpart				External counterpart			Liabilities up to 2 years vis-à-vis non-monetary sector (exc. CG)	Domestic counterpart				External counterpart		
		12 month changes[3]								12 month changes percentage							
00	Dez	7 501	601	31 032	-7 996	23 638	-3 997	-12 139	-16 136	6.8	0.5	28.1	-7.2	21.4	-3.6	-11.0	-14.6
01	Dez	4 856	2 728	19 298	-4 037	17 989	450	-13 583	-13 133	4.1	2.3	16.3	-3.4	15.2	0.4	-11.5	-11.1
02	Dez	-262	-2 641	12 579	-2 062	7 876	-113	-8 025	-8 138	-0.2	-2.1	10.2	-1.7	6.4	-0.1	-6.5	-6.6
03	Jul	1 832	1 506	9 761	-1 269	9 998	-1 708	-6 458	-8 166	1.5	1.2	8.1	-1.1	8.3	-1.4	-5.3	-6.8
	Ago	2 742	1 205	10 103	-1 442	9 865	-1 653	-5 470	-7 123	2.3	1.0	8.4	-1.2	8.2	-1.4	-4.5	-5.9
	Set	3 626	1 220	8 070	463	9 753	1 554	-7 681	-6 127	3.0	1.0	6.7	0.4	8.1	1.3	-6.4	-5.1
	Out	4 279	-453	7 340	-1 306	5 582	-2 672	1 370	-1 302	3.6	-0.4	6.1	-1.1	4.7	-2.2	1.1	-1.1
	Nov	5 625	1 704	5 553	-523	6 733	-2 142	1 034	-1 108	4.7	1.4	4.6	-0.4	5.6	-1.8	0.9	-0.9
	Dez	5 324	1 057	4 468	-1 157	4 369	4 627	-3 672	955	4.4	0.9	3.7	-0.9	3.6	3.8	-3.0	0.8
04	Jan	5 201	1 494	5 014	-1 251	5 257	-763	707	-56	4.4	1.3	4.2	-1.1	4.4	-0.6	0.6	0.0
	Fev	3 766	657	4 928	-931	4 654	-1 334	446	-888	3.2	0.6	4.1	-0.8	3.9	-1.1	0.4	-0.7
	Mar	4 424	2 833	5 923	-1 379	7 378	-1 485	-1 469	-2 954	3.7	2.3	4.9	-1.1	6.1	-1.2	-1.2	-2.4
	Abr	5 458	-132	5 587	1 399	6 853	-1 347	-49	-1 396	4.6	-0.1	4.7	1.2	5.7	-1.1	0.0	-1.2
	Mai	5 014	-950	6 125	225	5 400	-937	551	-386	4.2	-0.8	5.1	0.2	4.5	-0.8	0.5	-0.3
	Jun	4 085	-577	5 153	516	5 092	-2 363	1 356	-1 007	3.4	-0.5	4.3	0.4	4.2	-2.0	1.1	-0.8
	Jul	4 563	-1 487	6 826	474	5 813	-2 051	802	-1 249	3.7	-1.2	5.6	0.4	4.8	-1.7	0.7	-1.0
	Ago	3 295	-697	6 887	1 116	7 306	-1 396	-2 614	-4 010	2.7	-0.6	5.6	0.9	6.0	-1.1	-2.1	-3.3
	Set	3 413	463	8 424	-621	8 267	-4 850	-4	-4 854	2.8	0.4	6.9	-0.5	6.7	-4.0	0.0	-4.0
	Out	4 014	1 513	9 343	-678	10 178	-2 326	-3 837	-6 163	3.3	1.2	7.6	-0.6	8.3	-1.9	-3.1	-5.0
	Nov	5 346	-680	10 633	210	10 163	-2 516	-2 301	-4 817	4.3	-0.5	8.6	0.2	8.2	-2.0	-1.9	-3.9
	Dez	5 256	1 017	10 791	-1 782	10 026	-7 344	2 574	-4 770	4.2	0.8	8.5	-1.4	7.9	-5.8	2.0	-3.8

B.1.2 CONTRAPARTIDA DA VARIAÇÃO DOS PASSIVOS ATÉ 2 ANOS FACE AO SECTOR NÃO MONETÁRIO EXCEPTO ADMINISTRAÇÃO CENTRAL (AC)[1][2] (continuação)

COUNTERPARTS TO CHANGES IN LIABILITIES UP TO 2 YEARS VIS-À-VIS NON-MONETARY SECTOR EXCEPT CENTRAL GOVERNMENT (CG)[1][2] (continued)

Variações de saldos em fim de mês

Changes in end-of-month figures

Fonte / Source: Banco de Portugal

10^6 euros

		Variação mensal[3]								Variação acumulada desde o início do ano[3]							
		Passivos até 2 anos face ao sector não monetário (excepto AC)	Contrapartida interna				Contrapartida externa			Passivos até 2 anos face ao sector não monetário (excepto AC)	Contrapartida interna				Contrapartida externa		
			Crédito às Administrações Públicas (AP)[4]	Crédito ao sector não monetário (excepto AP)	Outras	Total	Banco de Portugal	Outras instituições financeiras monetárias	Total		Crédito às Administrações públicas[4]	Crédito ao sector não monetário (excepto AP)	Outras	Total	Banco de Portugal	Outras instituições financeiras monetárias	Total
		17=21+24	18	19	20	21=18+19+20	22	23	24=22+23	25=29+32	26	27	28	29=26+27+28	30	31	32=30+31
		Liabilities up to 2 years vis-à-vis non-monetary sector (exc. CG)	Domestic counterpart				External counterpart			Liabilities up to 2 years vis-à-vis non-monetary sector (exc. CG)	Domestic counterpart				External counterpart		
		Monthly changes[3]								Cumulative changes since the beginning of the year[3]							
00	Dez	2 722	-903	1 505	1 501	2 102	862	-243	620	7 501	601	31 032	-7 996	23 638	-3 997	-12 139	-16 136
01	Dez	3 459	-223	1 198	2 179	3 153	1 632	-1 327	305	4 856	2 728	19 298	-4 037	17 989	450	-13 583	-13 133
02	Dez	2 718	-1 797	1 012	1 447	662	1 120	936	2 056	-262	-2 641	12 579	-2 062	7 876	-113	-8 025	-8 138
03	Jul	781	543	-838	-885	-1 180	-468	2 428	1 961	172	3 053	5 441	-2 784	5 709	-2 464	-3 074	-5 537
	Ago	282	-339	169	-286	-457	-269	1 008	739	454	2 713	5 610	-3 071	5 252	-2 733	-2 066	-4 799
	Set	1 038	-105	-377	2 223	1 741	2 071	-2 774	-703	1 492	2 609	5 232	-848	6 993	-662	-4 840	-5 502
	Out	-86	-953	-117	-1 374	-2 444	-1 835	4 193	2 358	1 405	1 656	5 115	-2 222	4 549	-2 497	-647	-3 144
	Nov	1 501	1 844	-575	252	1 521	-765	745	-20	2 906	3 500	4 541	-1 970	6 071	-3 263	98	-3 164
	Dez	2 417	-2 443	-72	814	-1 702	7 890	-3 770	4 120	5 324	1 057	4 468	-1 157	4 369	4 627	-3 672	955
04	Jan	-3 024	273	440	-1 423	-710	-6 797	4 482	-2 314	-3 024	273	440	-1 423	-710	-6 797	4 482	-2 314
	Fev	-997	132	784	277	1 193	-659	-1 532	-2 191	-4 022	405	1 223	-1 145	483	-7 456	2 951	-4 505
	Mar	1 852	933	2 574	-63	3 445	-435	-1 158	-1 593	-2 170	1 338	3 797	-1 208	3 928	-7 891	1 793	-6 098
	Abr	-335	148	712	1 158	2 019	-532	-1 821	-2 354	-2 505	1 487	4 510	-50	5 946	-8 423	-29	-8 451
	Mai	88	-897	1 310	-490	-77	-78	243	165	-2 417	590	5 819	-540	5 869	-8 501	214	-8 287
	Jun	569	286	1 145	313	1 743	-485	-689	-1 174	-1 848	876	6 964	-227	7 612	-8 986	-474	-9 460
	Jul	1 259	-367	835	-926	-459	-156	1 874	1 718	-589	508	7 799	-1 154	7 153	-9 142	1 400	-7 742
	Ago	-986	451	230	355	1 036	386	-2 408	-2 022	-1 575	959	8 028	-798	8 189	-8 756	-1 008	-9 764
	Set	1 155	1 055	1 160	487	2 702	-1 383	-164	-1 547	-420	2 015	9 188	-312	10 891	-10 139	-1 172	-11 311
	Out	516	97	801	-1 432	-533	689	360	1 049	96	2 112	9 990	-1 743	10 359	-9 450	-812	-10 263
	Nov	2 833	-349	716	1 140	1 507	-956	2 282	1 326	2 929	1 763	10 705	-603	11 865	-10 406	1 469	-8 937
	Dez	2 327	-746	85	-1 178	-1 839	3 062	1 105	4 166	5 256	1 017	10 791	-1 782	10 026	-7 344	2 574	-4 770

(1) As percentagens correspondem a contrapartidas em percentagem dos passivos até 2 anos face ao sector não monetário (excepto Administração Central) no início do período. / The percentages are counterparts in percentage of liabilities up to 2 years vis-à-vis non-monetary sector (except Central Government) in the beginning of the period.
(2) Circulação monetária é igual à emissão monetária (sobre o conceito, ver notas no fim da publicação) deduzida de notas e moedas na posse de outras IFM. / Currency is equal to notes and coins (for information on this concept, see notes at the end of this publication) excluding those held by other MFI.
(3) Variações calculadas com base em saldos em fim de mês corrigidos de reclassificações, de reavaliações cambiais e de preço e de abatimentos ao activo./ Changes in end-of-month figures corrected of reclassifications, exchange rate changes, price revaluations and write-offs/write-downs.
(4) Líquido dos passivos face à Administração Central. / Net of liabilities vis-à-vis Central Government.

B.1.3 AGREGADOS DE CRÉDITO INTERNO[1]

Taxas de variação anual

Fonte / Source: Banco de Portugal

DOMESTIC CREDIT AGGREGATES[1]

Annual growth rates

Em percentagem / Percentage

		Taxas de variação anual [a]							Taxas de variação anual [a] ajustadas de operações de titularização						
		Crédito às Administações Públicas[2]		Crédito ao sector não monetário excepto Administrações Públicas				Crédito interno total	Crédito às Administações Públicas[2]		Crédito ao sector não monetário excepto Administrações Públicas				Crédito interno total
		Total	do qual: Crédito às Administrações Públicas (excepto AC)	Crédito a instituições financeiras não monetárias	Crédito a sociedades não financeiras	Crédito a particulares[3]	Total		Total	do qual: Crédito às Administrações Públicas (excepto AC)	Crédito a instituições financeiras não monetárias	Crédito a sociedades não financeiras	Crédito a particulares[3]	Total	
		1	2	3	4	5	6	7	8	9	10	11	12	13	14
01	Dez	132.0	28.6	14.1	12.3	10.9	12.0	13.5	132.0	28.6	14.1	12.3	12.2	12.5	14.1
02	Dez	-55.9	17.0	3.9	6.0	9.2	7.0	5.4	-55.9	17.0	3.9	6.0	11.6	8.2	6.5
03	Jul	25.2	6.7	4.7	4.4	6.3	5.2	5.9	25.2	6.7	4.7	4.4	9.8	6.8	7.4
	Ago	19.0	7.0	4.5	4.9	6.2	5.4	5.9	19.0	7.0	4.5	4.9	9.7	7.0	7.5
	Set	20.7	6.4	3.2	4.0	4.9	4.3	4.8	20.7	6.4	3.2	3.9	9.0	6.1	6.6
	Out	-18.1	6.0	5.7	3.3	4.0	3.9	3.6	-18.1	6.0	5.7	3.3	9.3	6.3	5.9
	Nov	26.2	5.9	4.4	3.8	1.7	2.9	3.7	26.2	5.9	4.4	3.8	9.4	6.4	7.1
	Dez	43.7	5.8	6.3	2.7	1.0	2.3	2.9	43.7	5.8	6.3	2.7	9.6	6.2	6.6
04	Jan	63.9	6.2	6.1	3.6	0.9	2.6	3.4	63.9	6.2	6.1	3.6	9.4	6.5	7.1
	Fev	22.9	6.5	5.9	2.7	1.6	2.6	2.9	22.9	6.5	5.9	2.7	9.5	6.1	6.4
	Mar	129.7	6.4	3.1	4.1	2.0	3.1	4.5	129.7	6.4	3.1	4.0	9.8	6.5	7.9
	Abr	-2.5	6.7	5.2	2.8	2.4	2.9	2.7	-2.5	6.7	5.2	2.8	10.0	6.3	6.1
	Mai	-17.4	6.9	6.2	2.8	2.8	3.1	2.6	-17.4	6.9	6.2	2.7	10.2	6.5	5.9
	Jun	-10.7	8.3	4.2	2.1	2.8	2.6	2.3	-10.7	8.3	4.2	2.1	10.2	6.0	5.6
	Jul	-25.4	9.2	6.2	2.2	4.2	3.5	2.6	-25.4	9.2	6.2	2.2	10.2	6.2	5.3
	Ago	-12.6	9.9	7.3	2.1	4.1	3.5	3.1	-12.6	9.9	7.3	2.1	10.0	6.2	5.7
	Set	8.4	8.1	10.3	2.3	5.0	4.3	4.4	8.4	8.1	10.3	2.3	10.0	6.6	6.7
	Out	34.5	8.9	6.7	3.3	5.8	4.8	5.4	34.5	8.9	6.7	3.3	9.5	6.6	7.2
	Nov	-11.2	9.4	7.2	3.3	7.2	5.4	4.9	-11.2	9.4	7.2	3.3	9.6	6.7	6.1
	Dez	25.9	5.9	9.4	4.1	6.2	5.5	5.9	25.9	5.9	9.4	4.1	9.2	7.0	7.4
		1	2	3	4	5	6	7	8	9	10	11	12	13	14
		Total	Credit to the General Government (except CG) of which:	Credit to the non-monetary financial institutions	Credit to the non-financial corporations	Credit to private individuals[3]	Total	Total domestic credit	Total	Credit to the General Government (except CG) of which:	Credit to the non-monetary financial institutions	Credit to the non-financial corporations	Credit to private individuals[3]	Total	Total domestic credit
		Credit to the General Government[2]		Credit to the non-monetary sector except General Government					Credit to the General Government[2]		Credit to the non-monetary sector except General Government				
		Annual growth rates [a]							Annual growth rates [a] adjusted for securitisation operations						

(1) Inclui crédito titulado e não titulado./ Includes securities and loans.
(2) Líquido dos passivos face à Administração Central. / Net of liabilities vis-à-vis Central Government.
(3) Inclui crédito a emigrantes./ Includes credit to emigrants.

B.1.4 PASSIVOS ATÉ 2 ANOS FACE AO SECTOR RESIDENTE NÃO MONETÁRIO (EXCEPTO ADMINISTRAÇÃO CENTRAL - AC)

Saldos em fim de mês

Fonte / Source: Banco de Portugal

LIABILITIES UP TO 2 YEARS VIS-À-VIS NON-MONETARY RESIDENT SECTOR (EXCEPT CENTRAL GOVERNMENT - CG)

End-of-month figures

10^6 euros

		Instrumento financeiro						Sector institucional				Moeda		Total
		Emissão monetária deduzida de numerário denominado em euros na posse de IFM residentes[1]	Responsabilidades à vista	Acordos de recompra	Outros depósitos e equiparados[2]	Títulos excepto capital	Unidades de participação de fundos do mercado monetário	Instituições financeiras não monetárias	Administrações Públicas (excepto AC)	Sector não financeiro excepto Administações Públicas[3]	Sector não especificado	Euro[4]	Outras moedas	
		1	2	3	4	5	6	7	8	9	10	11	12	13=1+...+6=7+ +...+10=11+12
00	Dez	5 392	42 140	461	67 528	2 505	115	8 565	1 735	99 829	8 012	113 894	4 246	118 140
01	Dez	4 451	46 588	449	68 542	2 862	166	8 901	2 050	104 629	7 478	117 718	5 340	123 057
02	Dez	7 025	45 704	23	67 469	1 385	665	8 181	2 476	102 538	9 075	119 211	3 060	122 271
03	Jul	7 542	46 270	73	66 609	675	754	9 260	2 730	100 962	8 971	119 116	2 807	121 923
	Ago	7 517	46 157	70	66 889	857	801	9 738	2 771	100 607	9 174	119 379	2 912	122 291
	Set	7 688	46 783	0	66 526	885	851	9 161	2 944	101 205	9 425	120 260	2 475	122 734
	Out	7 782	45 461	0	67 364	1 153	894	9 241	2 987	100 597	9 829	120 098	2 556	122 654
	Nov	7 796	46 595	0	67 300	1 376	1 019	8 351	2 900	102 644	10 191	121 505	2 582	124 087
	Dez	8 197	48 440	0	67 168	1 534	1 058	8 650	2 522	104 437	10 789	123 889	2 508	126 398
04	Jan	8 867	46 642	0	66 204	696	1 005	9 213	2 770	100 863	10 567	120 964	2 449	123 413
	Fev	8 886	45 796	0	66 029	701	999	8 832	2 665	100 328	10 586	119 899	2 512	122 411
	Mar	9 094	46 991	0	65 545	1 547	985	9 371	2 644	100 521	11 626	121 563	2 599	124 162
	Abr	9 309	46 165	0	65 849	1 519	1 037	8 710	2 715	100 588	11 864	121 238	2 640	123 878
	Mai	9 268	47 401	0	64 957	1 527	1 042	9 144	3 098	100 117	11 837	121 568	2 628	124 196
	Jun	9 332	47 387	0	65 473	1 463	1 118	8 753	3 111	100 996	11 913	121 832	2 940	124 772
	Jul	9 618	47 794	0	66 092	1 392	1 096	8 732	2 452	102 702	12 105	123 046	2 946	125 991
	Ago	9 512	47 249	0	65 613	1 487	1 127	8 248	2 688	101 926	12 126	122 271	2 718	124 989
	Set	9 761	47 309	0	66 039	1 782	1 157	7 886	2 875	102 587	12 701	123 280	2 769	126 049
	Out	9 854	46 051	0	67 205	2 137	1 156	7 644	3 047	102 566	13 148	123 644	2 760	126 404
	Nov	9 958	47 135	0	68 949	1 985	1 078	7 780	2 966	105 338	13 022	126 469	2 637	129 106
	Dez	10 315	49 133	0	69 288	1 571	1 069	9 270	2 777	106 373	12 956	128 941	2 435	131 377
		1	2	3	4	5	6	7	8	9	10	11	12	13=1+..+6=7+. ..+10=11+12
		Notes and coins issued excluding those held by other resident MFI[1]	Overnight deposits	Repurchase agreements	Other deposits and deposit-like instruments[2]	Securities other than capital	Money market funds shares/units	Non-monetary financial institutions	General Government (except CG)	Non-financial sector except General Government[3]	Non-specified sector	Euro[4]	Other currencies	Total
		Financial instrument						Institutional sector				Currency		

(1) Sobre o conceito, ver notas no fim da publicação./ For information on this concept see notes at the end of this publication.
(2) Excepto depósitos com pré aviso superior a três meses./ Excluding deposits redeemable at notice over three months.
(3) Inclui emigrantes. / Includes emigrants.
(4) Inclui saldos nas denominações nacionais do euro. / Includes balances expressed in the national denominations of the euro.

B.1.5 POR MEMÓRIA: EMPRÉSTIMOS CEDIDOS POR OUTRAS IFM EM OPERAÇÕES DE TITULARIZAÇÃO[1][2]

Saldos em fim de mês[3]

MEMO ITEMS: LOANS SOLD BY OTHER MFI THROUGH SECURITISATION[1][2]

End-of-month figures[3]

Fonte / Source: Banco de Portugal

10^6 euros

		Sector residente									Sector não residente	Total
		Sector não financeiro					Instituições financeiras não monetárias			Total		
		Administrações Públicas (AP)	Sociedades não financeiras	Particulares[4]	do qual: Para aquisição de habitação	Total	Outros intermediários financeiros e auxiliares financeiros	Sociedades de seguros e fundos de pensões	Total			
		1	2	3	4	5=1+2+3	6	7	8=6+7	9=5+8	10	11=9+10
00	Dez	0	43	1 340	0	1 383	0	0	0	1 383	0	1 383
01	Dez	0	48	2 422	739	2 470	0	0	0	2 470	0	2 470
02	Dez	0	111	4 550	2 774	4 661	0	0	0	4 661	2	4 663
03	Jul	0	109	5 858	4 148	5 966	0	0	0	5 966	40	6 006
	Ago	0	108	5 827	4 116	5 935	0	0	0	5 935	40	5 975
	Set	0	94	6 379	4 782	6 474	0	0	0	6 474	39	6 513
	Out	0	94	7 335	5 720	7 429	0	0	0	7 429	56	7 486
	Nov	0	94	9 659	7 658	9 752	0	0	0	9 752	63	9 816
	Dez	0	104	12 157	10 228	12 261	0	0	0	12 261	60	12 321
04	Jan	0	104	12 080	10 146	12 184	0	0	0	12 184	63	12 247
	Fev	0	103	12 077	10 103	12 180	0	0	0	12 180	46	12 226
	Mar	0	98	11 880	10 002	11 978	0	0	0	11 978	45	12 023
	Abr	0	94	11 808	9 927	11 902	0	0	0	11 902	46	11 948
	Mai	0	89	11 708	9 805	11 797	0	0	0	11 797	85	11 882
	Jun	0	96	11 695	9 727	11 791	0	0	0	11 791	82	11 874
	Jul	0	91	11 617	9 658	11 709	0	0	0	11 709	82	11 791
	Ago	0	87	11 521	9 553	11 608	0	0	0	11 608	84	11 692
	Set	0	84	11 367	9 489	11 450	0	0	0	11 450	84	11 534
	Out	0	79	11 295	9 423	11 374	0	0	0	11 374	84	11 458
	Nov	0	76	12 675	10 782	12 752	0	0	0	12 752	117	12 869
	Dez	0	85	15 899	13 711	15 984	0	0	0	15 984	117	16 101

	1	2	3	4	5=1+2+3	6	7	8=6+7	9=5+8	10	11=9+10
	General Government (GG)	Non-financial corporations	Private individuals[4]	Housing of which:	Total	Other financial intermediaries and financial auxiliaries	Insurance corporation and pension funds	Total	Total	Non-resident sector	Total
	Non-financial sector					Non-monetary financial institutions					
	Resident sector										

(1) Não inclui crédito titulado./ Excludes securities.
(2) Informação desagregada de acordo com as características originais do crédito./ The data is brokendown according to its original features.
(3) Valores registados em contas extrapatrimoniais./ Values recorded in off-balance sheet accounts.
(4) Inclui emigrantes./ Includes emigrants.

B.2 Balanço do Banco de Portugal

B.2 Balance sheet of the Banco de Portugal

B.2.1 BALANÇO DO BANCO DE PORTUGAL
Saldos em fim do mês

BALANCE SHEET OF THE BANCO DE PORTUGAL
End-of-month figures

Fonte / Source: Banco de Portugal

10^6 euros

		Activos				Passivos				
								Sector não especificado		
		Residentes	Não residentes	Imóveis, mobiliário e material	Total	Residentes[1]	Não residentes	Capital e reservas	Outros passivos (líquidos)[2]	Total
		1	2	3	4=1+2+3	5	6	7	8	9=5+...+8
00	Dez	3 519	23 088	85	26 692	14 226	8 103	4 566	-202	26 692
01	Dez	2 459	24 389	86	26 935	13 675	8 338	5 211	-290	26 935
02	Dez	1 261	24 196	85	25 542	15 111	8 675	4 712	-2956	25 542
03	Ago	2 367	23 038	81	25 485	14 182	10 463	4 639	-3799	25 485
	Set	2 466	22 627	80	25 173	16 684	8 211	4 419	-4141	25 173
	Out	2 172	22 604	81	24 857	14 765	10 034	4 382	-4324	24 857
	Nov	1 527	22 628	82	24 237	13 342	10 837	4 391	-4332	24 237
	Dez	2 779	22 291	83	25 153	22 628	2 664	4 270	-4409	25 153
04	Jan	506	22 168	82	22 756	14 288	9 424	4 187	-5142	22 756
	Fev	1 117	22 116	84	23 317	14 337	10 121	4 098	-5239	23 317
	Mar	1 110	22 769	83	23 963	14 079	10 728	4 680	-5524	23 963
	Abr	1 891	22 401	83	24 375	14 604	11 246	4 299	-5774	24 375
	Mai	2 493	22 189	82	24 765	15 109	11 247	4 165	-5757	24 765
	Jun	2 721	21 874	81	24 675	14 943	11 409	4 193	-5870	24 675
	Jul	2 961	21 641	81	24 683	15 044	11 330	4 194	-5884	24 683
	Ago	3 088	21 710	80	24 878	15 859	10 783	4 430	-6194	24 878
	Set	3 771	21 419	86	25 276	15 542	11 990	4 331	-6587	25 276
	Out	3 748	21 032	85	24 866	16 307	10 876	4 368	-6685	24 866
	Nov	2 901	21 110	84	24 096	14 524	11 823	4 550	-6801	24 096
	Dez	3 379	20 582	84	24 046	18 054	8 614	4 140	-6763	24 046
05	Jan	4 763	20 712	83	25 558	15 578	12 666	4 207	-6893	25 558

	1	2	3	4=1+2+3	5	6	7	8	9=5+...+8
	Residents	Non-residents	Fixed assets	Total	Residents[1]	Non-residents	Capital and reserves	Other liabilities (net)[2]	Total
							Non-specified sector		
	Assets				Liabilities				

(1) Inclui as responsabilidades por "emissão monetária" (sobre o conceito, ver notas no fim da publicação)./ Includes libilities for "notes and coins" (for information on this concept, see notes at the end of this publication).
(2) A partir de Janeiro de 2002, inclui contrapartida da discrepância entre o montante de notas denominadas em euros legalmente emitidas e o montante efectivamente colocado em circulação (ver notas no fim da publicação, sobre o conceito de "emissão monetária")./ Since January 2002 it includes the counterpart of the adjustment between the value of euro banknotes legally issued and the value of the euro banknotes put into circulation (see notes at the end of this publication for information on the concept of "notes and coins").

B.2.2.1 ACTIVOS DO BANCO DE PORTUGAL FACE A RESIDENTES
Saldos em fim do mês

ASSETS OF THE BANCO DE PORTUGAL VIS-À-VIS RESIDENTS
End-of-month figures

Fonte / Source: Banco de Portugal

10^6 euros

		Sociedades financeiras								
		do qual:								
		Cedência de liquidez	Outras instituições financeiras monetárias	Outros intermediários financeiros e auxiliares financeiros	Sociedades de seguros e fundos de pensões	Total	Administração Central	Administrações Públicas excepto Administração Central	Sector não financeiro excepto Administrações Públicas	Total
		1	2	3	4	5=2+3+4	6	7	8	9=5+...+8
00	Dez	3 257	3 299	36	1	3 337	0	0	183	3 519
01	Dez	2 169	2 235	36	1	2 272	0	0	187	2 459
02	Dez	1 027	1 032	36	1	1 069	0	0	192	1 261
03	Ago	2 133	2 134	36	1	2 172	0	0	195	2 367
	Set	2 231	2 233	36	1	2 270	0	0	196	2 466
	Out	1 936	1 937	36	1	1 975	0	0	197	2 172
	Nov	1 290	1 292	36	1	1 329	0	0	198	1 527
	Dez	2 493	2 542	36	1	2 580	0	0	199	2 779
04	Jan	249	270	36	1	307	0	0	199	506
	Fev	852	880	36	1	917	0	0	199	1 117
	Mar	844	873	36	1	910	0	0	200	1 110
	Abr	1 626	1 654	36	1	1 691	0	0	200	1 891
	Mai	2 253	2 255	36	1	2 292	0	0	201	2 493
	Jun	2 435	2 482	36	1	2 519	0	0	201	2 721
	Jul	2 604	2 723	110	0	2 833	0	0	128	2 961
	Ago	2 694	2 850	110	0	2 960	0	0	128	3 088
	Set	3 380	3 533	110	0	3 643	0	0	128	3 771
	Out	3 417	3 510	111	0	3 621	0	0	127	3 748
	Nov	2 633	2 663	111	0	2 774	0	0	128	2 901
	Dez	2 873	3 141	111	0	3 251	0	0	128	3 379
05	Jan	4 246	4 524	111	0	4 635	0	0	128	4 763

	1	2	3	4	5=2+3+4	6	7	8	9=5+...+8
	Provision of liquidity	Other monetary financial institutions	Other financial intermediaries and financial auxiliaries	Insurance corporations and pension funds	Total	Central Government	General Government except Central Government	Non-financial sector except General Government	Total
	of which:								
	Financial corporations								

B.2.2.2 PASSIVOS DO BANCO DE PORTUGAL FACE A RESIDENTES — LIABILITIES OF THE BANCO DE PORTUGAL VIS-À-VIS RESIDENTS

Saldos em fim de mês — **End-of-month figures**

Fonte / Source: Banco de Portugal — 10^6 euros

		Emissão monetária[1]	Passivos por absorção de liquidez: dos quais: Títulos de depósito	Passivos por absorção de liquidez: Outras instituições financeiras monetárias	Passivos por absorção de liquidez: Outros interme-diários financeiros e auxiliares financeiros	Passivos por absorção de liquidez: Sociedades de seguros e fundos de pensões	Passivos por absorção de liquidez: Total	Outros passivos: Outras instituições financeiras monetárias	Outros passivos: Outros interme-diários financeiros e auxiliares financeiros	Outros passivos: Sociedades de seguros e fundos de pensões	Outros passivos: Total	Administração Central	Administra-ções Públicas excepto Administra-ção Central	Total
		1	2	3	4	5	6=3+4+5	7	8	9	10=7+8+9	11	12	13=1+6+10+11+12
00	Dez	6 532	3 784	3 447	336	0	3 784	3 879	3	17	3 899	12	0	14 226
01	Dez	5 918	2 939	3 150	183	0	3 333	4 415	2	0	4 417	7	0	13 675
02	Dez	8 458	2 029	1 884	145	0	2 029	4 622	1	0	4 623	0	0	15 111
03	Ago	8 847	2 029	1 864	166	0	2 029	3 303	3	0	3 306	0	0	14 182
	Set	8 897	2 029	1 864	166	0	2 029	5 756	1	0	5 757	0	0	16 684
	Out	9 027	2 029	1 864	166	0	2 029	3 707	2	0	3 709	0	0	14 765
	Nov	9 186	1 054	964	90	0	1 054	3 099	3	0	3 101	0	0	13 342
	Dez	9 868	1 054	964	90	0	1 054	11 706	1	0	11 707	0	0	22 628
04	Jan	10 011	1 054	964	90	0	1 054	3 222	1	0	3 223	0	0	14 288
	Fev	10 091	1 054	964	90	0	1 054	3 190	2	0	3 193	0	0	14 337
	Mar	10 251	1 054	964	90	0	1 054	2 762	2	0	2 764	11	0	14 079
	Abr	10 491	1 054	961	93	0	1 054	3 033	27	0	3 060	0	0	14 604
	Mai	10 463	1 054	961	93	0	1 054	3 590	2	0	3 592	0	0	15 109
	Jun	10 596	1 054	961	93	0	1 054	3 292	1	0	3 293	0	0	14 943
	Jul	10 915	1 054	961	93	0	1 054	3 074	1	0	3 075	0	0	15 044
	Ago	10 854	1 054	961	93	0	1 054	3 950	1	0	3 951	0	0	15 859
	Set	10 971	1 054	961	93	0	1 054	3 516	1	0	3 516	0	0	15 542
	Out	11 119	1 054	961	93	0	1 054	4 131	2	0	4 134	0	0	16 307
	Nov	11 233	0	0	0	0	0	3 288	2	0	3 290	0	0	14 524
	Dez	11 801	0	0	0	0	0	6 252	1	0	6 253	0	0	18 054
05	Jan	11 465	0	0	0	0	0	4 110	2	0	4 112	0	0	15 578

	1	2	3	4	5	6=3+4+5	7	8	9	10=7+8+9	11	12	13=1+6+10+11+12
	Notes and coins[1]	Central bank securities of which:	Other monetary financial institutions	Other financial interme-diaries and financial auxiliaries	Insurance corporations and pension funds	Total	Other monetary financial institutions	Other financial interme-diaries and financial auxiliaries	Insurance corporations and pension funds	Total	Central Government	General Government except Central Government	Total
		Absorption of liquidity liabilities					Other liabilities						

(1) Sobre o conceito, ver notas no fim da publicação./ For information on this concept, see notes at the end of this publication.

B.2.3.1 ACTIVOS DO BANCO DE PORTUGAL FACE A NÃO RESIDENTES — ASSETS OF THE BANCO DE PORTUGAL VIS-À-VIS NON-RESIDENTS

Por instrumento financeiro e prazo - Saldos em fim de mês — **By financial instrument and maturity - End-of-month figures**

Fonte / Source: Banco de Portugal — 10^6 euros

		Numerário	Ouro monetário[1]	Direitos de saque especiais	Activos face ao FMI	Créditos e equiparados: Até 1 ano	Créditos e equiparados: A mais de 1 ano	Créditos e equiparados: Total	Títulos excepto acções: Até 1 ano	Títulos excepto acções: A mais de 1 ano	Títulos excepto acções: Total	Acções e outras participações	Total
		1	2	3	4	5	6	7=5+6	8	9	10=8+9	11	12=1+....+4+7+ +10+11
00	Dez	0	5 715	58	357	2 091	0	2 091	7 396	7 361	14 757	109	23 088
01	Dez	0	6 144	70	443	2 422	0	2 422	9 035	6 165	15 200	109	24 389
02	Dez	0	6 219	72	440	3 102	0	3 102	8 360	5 893	14 253	109	24 196
03	Ago	0	5 651	76	505	2 631	99	2 730	7 791	6 175	13 967	109	23 038
	Set	0	5 487	73	442	2 568	100	2 668	7 903	5 944	13 847	109	22 627
	Out	0	5 492	73	442	2 391	100	2 492	8 134	5 862	13 996	109	22 604
	Nov	0	5 522	74	439	1 923	382	2 305	8 632	5 547	14 179	109	22 628
	Dez	0	5 493	72	435	1 726	511	2 237	8 955	4 990	13 945	109	22 291
04	Jan	0	5 374	73	419	1 878	511	2 389	8 569	5 230	13 799	114	22 168
	Fev	0	5 264	74	418	1 664	484	2 148	8 574	5 525	14 099	114	22 116
	Mar	0	5 754	76	430	1 899	484	2 383	8 553	5 456	14 010	117	22 769
	Abr	0	5 394	76	433	2 008	484	2 493	8 493	5 396	13 888	117	22 401
	Mai	0	4 987	76	423	1 785	417	2 202	8 592	5 796	14 388	113	22 189
	Jun	0	5 023	77	387	1 961	418	2 379	8 639	5 257	13 896	113	21 874
	Jul	0	5 015	77	387	2 154	415	2 569	7 398	6 082	13 480	113	21 641
	Ago	0	5 238	78	386	2 049	415	2 464	7 252	6 180	13 431	113	21 710
	Set	0	5 152	77	360	2 402	414	2 816	6 831	6 070	12 901	113	21 419
	Out	0	5 184	76	352	2 192	418	2 610	6 721	5 976	12 697	113	21 032
	Nov	0	5 281	76	346	2 532	136	2 668	6 582	6 044	12 626	113	21 110
	Dez	0	4 779	75	330	3 132	8	3 139	5 948	6 197	12 145	113	20 582
05	Jan	0	4 851	77	338	3 088	8	3 096	6 009	6 228	12 237	113	20 712

	1	2	3	4	5	6	7=5+6	8	9	10=8+9	11	12=1+....+4+7+ +10+11
	Notes and coins	Monetary gold[1]	Special drawing rights	Assets vis-à-vis IMF	Up to 1 year	Over 1 year	Total	Up to 1 year	Over 1 year	Total	Shares and other equity	Total
					Credits and credit-like instruments			Securities other than shares				

(1) Inclui o ouro afecto a *swaps*. / Includes gold *swaps*.

B.2.3.2 PASSIVOS DO BANCO DE PORTUGAL FACE A NÃO RESIDENTES

Por instrumento financeiro e prazo - Saldos em fim de mês

LIABILITIES OF THE BANCO DE PORTUGAL VIS-À-VIS NON-RESIDENTS

By financial instrument and maturity - End-of-month figures

Fonte / Source: Banco de Portugal

10^6 euros

		Contrapartida dos direitos de saque especiais	Depósitos e equiparados				Total
			À vista	Até 1 ano	A mais de 1 ano	Total	
		1	2	3	4	5=2+3+4	6=1+5
00	Dez	75	4 323	3 325	380	8 028	8 103
01	Dez	76	4 414	3 849	0	8 262	8 338
02	Dez	69	5 117	3 489	0	8 606	8 675
03	Ago	68	7 873	2 523	0	10 396	10 463
	Set	65	5 818	2 328	0	8 146	8 211
	Out	65	7 670	2 299	0	9 969	10 034
	Nov	65	8 475	2 297	0	10 772	10 837
	Dez	63	453	2 149	0	2 602	2 664
04	Jan	64	7 171	2 190	0	9 360	9 424
	Fev	63	7 843	2 215	0	10 058	10 121
	Mar	65	8 369	2 294	0	10 663	10 728
	Abr	65	8 904	2 278	0	11 181	11 246
	Mai	64	9 104	2 080	0	11 183	11 247
	Jun	64	9 538	1 807	0	11 345	11 409
	Jul	64	9 578	1 687	0	11 265	11 330
	Ago	64	9 185	1 534	0	10 719	10 783
	Set	63	10 587	1 340	0	11 927	11 990
	Out	63	9 827	986	0	10 814	10 876
	Nov	61	10 913	849	0	11 762	11 823
	Dez	61	7 711	842	0	8 553	8 614
05	Jan	62	11 747	856	0	12 603	12 666

	1	2	3	4	5=2+3+4	6=1+5
	Counterpart of special drawing rights	Overnight	Up to 1 year	Over 1 year	Total	Total
		Deposits and deposit-like instruments				

B.2.4 ACTIVOS E PASSIVOS DO BANCO DE PORTUGAL FACE A NÃO RESIDENTES

Por países da área do euro e fora da área do euro - Saldos em fim de mês

ASSETS AND LIABILITIES OF THE BANCO DE PORTUGAL VIS-À-VIS NON-RESIDENTS

By euro area and non-euro area countries - End-of-month figures

Fonte / Source: Banco de Portugal

10^6 euros

		Activos							Passivos						
		Instituições financeiras monetárias			Sector não monetário			Total	Instituições financeiras monetárias			Sector não monetário			Total
		Países da área do euro	Países fora da área do euro	Total	Países da área do euro	Países fora da área do euro	Total		Países da área do euro	Países fora da área do euro	Total	Países da área do euro	Países fora da área do euro	Total	
		1	2	3=1+2	4	5	6=4+5	7=3+6	8	9	10=8+9	11	12	13=11+12	14=10+13
00	Dez	1 777	831	2 608	5 579	14 901	20 480	23 088	4 766	3 247	8 013	0	90	90	8 103
01	Dez	1 436	835	2 271	3 163	18 955	22 118	24 389	4 989	3 258	8 247	0	91	91	8 338
02	Dez	1 499	1 287	2 786	4 832	16 578	21 410	24 196	5 784	2 806	8 590	0	85	85	8 675
03	Ago	1 182	748	1 930	9 145	11 963	21 107	23 038	8 370	2 005	10 375	0	88	88	10 463
	Set	1 267	551	1 818	9 285	11 523	20 808	22 627	6 215	1 923	8 138	0	73	73	8 211
	Out	1 210	681	1 892	9 461	11 251	20 712	22 604	8 077	1 881	9 958	0	76	76	10 034
	Nov	1 337	246	1 583	9 546	11 499	21 046	22 628	8 871	1 887	10 758	0	79	79	10 837
	Dez	1 382	496	1 878	9 622	10 791	20 413	22 291	830	1 759	2 589	0	75	75	2 664
04	Jan	1 567	477	2 044	9 588	10 535	20 124	22 168	7 543	1 802	9 345	0	79	79	9 424
	Fev	1 622	209	1 831	9 639	10 647	20 286	22 116	8 218	1 826	10 043	0	78	78	10 121
	Mar	1 633	331	1 964	9 748	11 057	20 805	22 769	8 778	1 869	10 648	0	80	80	10 728
	Abr	1 668	373	2 041	9 721	10 639	20 360	22 401	9 316	1 858	11 174	0	72	72	11 246
	Mai	1 471	486	1 957	10 014	10 219	20 232	22 189	9 508	1 663	11 170	0	77	77	11 247
	Jun	1 637	380	2 017	10 173	9 683	19 856	21 874	9 847	1 485	11 332	0	77	77	11 409
	Jul	1 711	600	2 311	10 148	9 181	19 329	21 641	9 715	1 458	11 173	0	157	157	11 330
	Ago	1 572	656	2 228	10 257	9 225	19 482	21 710	9 324	1 325	10 648	0	134	135	10 783
	Set	1 547	687	2 235	9 791	9 394	19 185	21 419	10 725	1 164	11 889	0	101	101	11 990
	Out	1 666	706	2 372	9 899	8 761	18 660	21 032	9 958	812	10 769	0	107	107	10 876
	Nov	1 596	980	2 576	9 914	8 619	18 534	21 110	11 046	675	11 721	0	102	102	11 823
	Dez	1 565	1 666	3 232	9 713	7 638	17 351	20 582	7 847	669	8 516	0	98	98	8 614
05	Jan	1 773	1 414	3 187	9 830	7 695	17 525	20 712	11 875	682	12 557	0	109	109	12 666

	1	2	3=1+2	4	5	6=4+5	7=3+6	8	9	10=8+9	11	12	13=11+12	14=10+13
	Euro area countries	Non-euro area countries	Total	Euro area countries	Non-euro area countries	Total	Total	Euro area countries	Non-euro area countries	Total	Euro area countries	Non-euro area countries	Total	Total
	Monetary financial institutions			Non-monetary sector				Monetary financial institutions			Non-monetary sector			
	Assets							Liabilities						

B.3 Balanço das outras instituições financeiras monetárias

B.3 Balance sheet of other monetary financial institutions

B.3.0 BALANÇO CONSOLIDADO DAS OUTRAS INSTITUIÇÕES FINANCEIRAS MONETÁRIAS (RESIDENTES)[1] - Activo (continua)

OTHER (RESIDENT) MONETARY FINANCIAL INSTITUTIONS CONSOLIDATED BALANCE SHEET[1] - Assets (to be continued)

Saldos em fim de mês / **End-of-month figures**

Fonte / Source: Banco de Portugal

10^6 euros

		Activos face ao Banco de Portugal[2]	Activos face ao exterior									Activos face ao sector não monetário residente			Activos diversos	Total do activo
			Créditos e equiparados					Títulos			Total					
			Face a outrasIFM			Face a outros sectores	Total	de outras IFM	de outros sectores	Total		Empréstimos	Títulos	Total		
			Sede e sucursais da própria instituição	OutrasIFM excepto sede e sucursais da própria instituição	Total											
		1	2	3	4=2+3	5	6=4+5	7	8	9=7+8	10=6+9	11	12	13=11+12	14	15=1+10+13+14
00	Dez	8 466	4 279	35 564	39 843	8 519	48 362	3 049	5 440	8 490	56 851	144 892	24 167	169 059	13 941	248 317
01	Dez	9 033	7 484	34 070	41 553	8 791	50 344	3 478	6 525	10 003	60 347	162 499	25 759	188 258	15 416	273 054
02	Dez	7 938	9 891	30 894	40 785	7 793	48 577	3 387	7 072	10 458	59 035	175 807	23 070	198 878	15 442	281 294
03	Jul	6 900	11 739	35 301	47 040	7 573	54 613	4 026	8 668	12 694	67 307	179 950	23 804	203 753	6 837	284 797
	Ago	6 497	11 200	36 276	47 476	7 902	55 378	4 709	8 540	13 249	68 627	180 249	23 382	203 631	6 492	285 247
	Set	8 829	11 851	38 204	50 055	7 944	57 999	4 320	8 831	13 151	71 150	179 657	22 905	202 561	8 202	290 742
	Out	6 816	11 390	42 470	53 860	7 826	61 685	4 351	8 936	13 288	74 973	179 056	23 376	202 432	7 193	291 414
	Nov	5 453	11 701	44 958	56 659	7 235	63 894	4 028	9 262	13 291	77 185	178 241	23 958	202 199	7 512	292 350
	Dez	14 340	10 738	35 783	46 521	7 003	53 524	4 038	12 073	16 111	69 635	179 229	22 685	201 914	8 220	294 109
04	Jan	5 330	10 902	40 202	51 104	7 102	58 206	4 139	12 013	16 152	74 358	178 826	23 567	202 393	6 509	288 589
	Fev	5 359	11 146	36 970	48 116	7 260	55 376	4 491	11 509	16 001	71 377	179 762	22 933	202 695	7 004	286 434
	Mar	4 882	11 363	42 305	53 669	7 262	60 931	4 496	11 376	15 872	76 803	182 001	23 325	205 326	6 396	293 406
	Abr	5 176	11 986	38 220	50 206	6 726	56 932	4 311	12 132	16 444	73 376	183 323	23 867	207 190	7 409	293 151
	Mai	5 747	11 187	39 345	50 532	7 070	57 602	4 101	11 327	15 428	73 030	184 544	23 871	208 415	7 361	294 553
	Jun	5 517	11 508	39 908	51 416	7 681	59 097	4 132	12 363	16 494	75 592	185 807	23 847	209 655	7 992	298 755
	Jul	5 332	11 289	40 130	51 419	7 399	58 818	3 792	13 098	16 890	75 708	186 668	23 882	210 550	7 571	299 160
	Ago	6 253	11 212	36 010	47 222	7 019	54 241	3 880	12 933	16 813	71 054	187 023	22 614	209 637	7 534	294 478
	Set	5 687	11 368	36 140	47 508	7 081	54 588	4 169	13 014	17 183	71 771	187 462	23 551	211 013	7 701	296 172
	Out	6 357	11 977	33 696	45 673	7 153	52 827	4 029	12 897	16 926	69 752	188 701	23 160	211 862	6 097	294 067
	Nov	4 563	12 056	37 342	49 398	7 065	56 463	4 061	12 839	16 900	73 363	188 923	23 502	212 425	7 078	297 429
	Dez	7 737	12 095	33 913	46 008	7 033	53 041	3 993	16 883	20 877	73 918	187 989	24 790	212 779	7 623	302 058

1	2	3	4=2+3	5	6=4+5	7	8	9=7+8	10=6+9	11	12	13=11+12	14	15=1+10+13+14
Assets vis-à-vis Banco de Portugal[2]	Departments abroad	Other MFIs excluding departments abroad	Total	Vis-a-vis other sectors	Total	Issued by other MFIs	Issued by other sectors	Total	Total	Loans	Securities	Total	Remaining assets	Total assets
	Vis-à-vis other MFIs													
	Credits and credit-like instruments					Securities								
	Assets vis-à-vis non-residents									Assets vis-à-vis the non-monetary resident sector				

B.3.0 BALANÇO CONSOLIDADO DAS OUTRAS INSTITUIÇÕES FINANCEIRAS MONETÁRIAS (RESIDENTES) [1]- Passivo (continuação)

OTHER (RESIDENT) MONETARY FINANCIAL INSTITUTIONS CONSOLIDATED BALANCE SHEET[1]- Liabilities (continued)

Saldos em fim de mês / **End-of-month figures**

Fonte / Source: Banco de Portugal

10^6 euros

		Passivos face ao Banco de Portugal	Depósitos e equiparados de não residentes					Depósitos e equiparados do sector não monetário residente	Títulos excepto capital	Passivos diversos	Capital e reservas[3],[4]			Total do passivo
			Face a Outras IFM			Face a outros sectores	Total				Total	do qual:		
			Sede e sucursais da própria instituição	Outras IFM excepto sede e sucursais da própria instituição	Total							Provisões para créditos de cobrança duvidosa[3],[5]	Unidades de participação em fundos do mercado monetário	
		16	17	18	19=17+18	20	21=19+20	22	23	24	25	26	27	28=16+21+..+25
00	Dez	3 299	15 866	53 482	69 349	9 276	78 625	120 093	17 254	7 036	22 009	2 253	115	248 317
01	Dez	2 235	32 547	51 857	84 404	11 264	95 668	123 227	22 496	5 590	23 839	2 439	166	273 054
02	Dez	1 032	40 964	49 842	90 806	11 195	102 001	122 666	23 687	5 795	26 113	2 430	665	281 294
03	Jul	2 564	48 515	50 466	98 982	14 834	113 816	119 275	20 399	108	28 636	2 749	754	284 797
	Ago	2 134	47 898	51 364	99 262	14 954	114 216	119 399	20 702	9	28 787	2 853	801	285 247
	Set	2 233	48 750	54 753	103 503	15 701	119 204	119 668	20 800	-143	28 979	3 025	851	290 742
	Out	1 937	49 893	53 685	103 578	15 313	118 891	120 158	21 448	-105	29 085	3 013	894	291 414
	Nov	1 292	52 113	52 885	104 997	15 224	120 222	119 796	22 687	-1 037	29 390	3 049	1 019	292 350
	Dez	2 542	50 405	52 022	102 427	13 758	116 185	123 884	22 520	-938	29 915	2 955	1 058	294 109
04	Jan	270	49 790	51 034	100 824	15 645	116 469	121 058	21 761	-992	30 024	3 019	1 005	288 589
	Fev	880	48 936	50 485	99 421	15 603	115 024	119 555	21 757	-1 017	30 235	3 023	999	286 434
	Mar	873	52 652	52 573	105 226	16 451	121 677	119 484	22 626	-1 148	29 894	3 133	985	293 406
	Abr	1 654	52 843	50 052	102 895	18 024	120 920	119 302	22 649	-1 244	29 870	3 224	1 037	293 151
	Mai	2 255	53 225	48 927	102 152	17 969	120 121	120 844	22 668	-1 264	29 928	3 237	1 042	294 553
	Jun	2 482	55 046	49 815	104 861	18 434	123 295	121 641	22 666	-1 056	29 727	3 017	1 118	298 755
	Jul	2 723	53 990	48 935	102 925	18 701	121 626	123 375	22 564	-1 149	30 021	3 079	1 096	299 160
	Ago	2 850	54 389	47 622	102 011	17 291	119 302	120 915	22 461	-1 060	30 009	3 007	1 127	294 478
	Set	3 533	52 799	49 753	102 551	17 464	120 015	120 922	22 758	-1 172	30 116	3 117	1 157	296 172
	Out	3 510	52 327	48 333	100 660	16 839	117 499	120 920	22 956	-1 188	30 370	3 129	1 156	294 067
	Nov	2 663	52 903	48 199	101 102	17 565	118 667	124 218	23 767	-2 214	30 327	3 181	1 078	297 429
	Dez	3 141	52 313	47 817	100 131	17 902	118 033	127 892	23 320	-2 036	31 707	2 985	1 069	302 058

16	17	18	19=17+18	20	21=19+20	22	23	24	25	26	27	28=16+21+..+25
Liabilities vis-à-vis Banco de Portugal	Departments abroad	Other MFIs excluding departments abroad	Total	Vis-à-vis other sectors	Total	Deposits and deposit-like instruments vis-à-vis non-monetary resident sector	Securities other than capital	Remaining liabilities	Total	Provisions for non-performing loans[3],[5]	Money market funds shares/units	Total liabilities
	Vis-à-vis other MFIs									of which:		
	Deposits and deposit-like instruments vis-à-vis non-residents								Capital and reserves[3],[4]			

(1) Sobre metodologias e conceitos ver Suplemento 1/01 ao Boletim Estatístico de Agosto 2001 e notas no fim da publicação. Este quadro encontra-se referenciado como A.3.13 naquele Suplemento devido às alterações entretanto ocorridas na numeração dos quadros./ For information on methodologies and concepts please see supplement to the Statistical Bulletin 1/01 of August 2001 and see notes at the end of this publication. This table was referenced as A.3.13 in that supplement due to the changes in the numbering sequence of the tables.
(2) A partir de Janeiro de 2002 inclui, também, as notas e moedas denominadas em euros na posse de outras IFM./ Since January 2002 also includes notes and coins denominated in euros held by other MFIs.
(3) A noção de capital e reservas para fins estatísticos inclui provisões específicas para crédito de cobrança duvidosa e crédito vencido. Anteriormente as referidas provisões estavam incluidas nos "passivos diversos". / The capital and reserves for statistical purposes includes specific provisions for non-performing loans and overdue loans. These provisions were previously included in "remaining liabilities".
(4) Inclui os proveitos por natureza, líquidos de custos por natureza./ Includes operating income, net from operating costs.
(5) O conceito estatístico de provisões para créditos de cobrança duvidosa inclui também as provisões para crédito vencido./ The provisions for non-performing loans for statistical purposes includes provisions for overdue loans.

B.3.1 ACTIVOS E PASSIVOS DAS OUTRAS INSTITUIÇÕES FINANCEIRAS MONETÁRIAS FACE A INSTITUIÇÕES FINANCEIRAS MONETÁRIAS

Saldos em fim de mês

ASSETS AND LIABILITIES OF OTHER MONETARY FINANCIAL INSTITUTIONS VIS-À-VIS MONETARY FINANCIAL INSTITUTIONS

End-of-month figures

Fonte / Source: Banco de Portugal

10^6 euros

		Activos						Passivos	Por memória:
		Numerário (1)	Créditos e equiparados	Títulos excepto acções	Unidades de participação de fundos do mercado monetário	Acções e outras participações	Total	Depósitos e equiparados	Cheques
		1	2	3	4	5	6=1+...+5	7	8
00	Dez	1 140	25 601	8 282	0	1 558	36 580	25 021	3 599
01	Dez	1 467	24 338	6 181	0	1 914	33 900	21 764	4 106
02	Dez	1 432	29 613	5 337	0	1 712	38 095	26 022	2 822
03	Jul	1 290	33 365	7 629	0	1 813	44 098	31 562	1 777
	Ago	1 330	32 483	7 595	0	1 813	43 222	30 668	1 709
	Set	1 209	36 994	7 641	1	1 862	47 706	32 736	2 015
	Out	1 245	32 014	7 673	1	1 896	42 829	29 837	1 894
	Nov	1 391	31 405	7 409	1	1 899	42 106	28 924	2 115
	Dez	1 671	37 001	7 971	0	1 927	48 571	27 320	3 049
04	Jan	1 144	27 735	8 031	0	1 936	38 846	24 315	1 664
	Fev	1 205	28 531	7 922	0	1 994	39 652	25 765	1 583
	Mar	1 157	28 888	7 858	0	2 080	39 983	26 492	1 644
	Abr	1 182	27 843	7 817	0	1 948	38 791	26 255	2 004
	Mai	1 196	26 259	7 846	0	1 834	37 135	24 951	1 901
	Jun	1 264	26 949	7 826	0	1 835	37 875	25 771	1 902
	Jul	1 297	27 719	7 743	0	1 234	37 993	26 833	1 910
	Ago	1 342	28 967	7 716	0	1 241	39 265	27 198	1 527
	Set	1 210	30 654	7 658	0	1 309	40 831	30 252	1 780
	Out	1 265	30 648	7 600	0	1 323	40 835	29 400	1 273
	Nov	1 275	31 950	6 616	0	1 332	41 173	30 748	1 947
	Dez	1 485	42 999	6 564	0	1 228	52 276	39 652	2 050

	1	2	3	4	5	6=1+...+5	7	8
	Notes and coins (1)	Credits and credit-like instruments	Securities other than shares	Money market funds shares / units	Shares and other equity	Total	Deposit and deposit-like instruments	Cheques
	Assets						Liabilities	Memo items:

(1) Inclui notas e moedas denominadas em euros./ Includes notes and coins denominated in euros.

B.3.2.1 ACTIVOS E PASSIVOS DAS OUTRAS INSTITUIÇÕES FINANCEIRAS MONETÁRIAS FACE A OUTROS INTERMEDIÁRIOS FINANCEIROS E AUXILIARES FINANCEIROS

Saldos em fim de mês

ASSETS AND LIABILITIES OF OTHER MONETARY FINANCIAL INSTITUTIONS VIS-À-VIS OTHER FINANCIAL INTERMEDIARIES AND FINANCIAL AUXILIARIES

End-of-month figures

Fonte / Source: Banco de Portugal

10^6 euros

		Activos					Passivos			
		Empréstimos e outras disponibilidades	Créditos de cobrança duvidosa	Títulos excepto acções	Acções e outras participações	Total	Depósitos transferíveis(1)	Acordos de recompra	Outros depósitos e equiparados	Total
		1	2	3	4	5=1+...+4	6	7	8	9=6+.7+8
00	Dez	12 273	5	2 115	6 022	20 414	2 668	0	3 116	5 784
01	Dez	11 611	6	1 986	9 109	22 712	2 619	0	3 351	5 969
02	Dez	10 812	10	1 511	8 487	20 821	2 281	0	3 490	5 771
03	Jul	11 244	9	1 222	9 130	21 605	3 198	73	2 243	5 514
	Ago	11 062	10	1 275	9 163	21 510	3 856	70	1 961	5 887
	Set	9 731	12	1 119	9 081	19 943	2 603	0	2 259	4 862
	Out	9 630	9	1 411	9 289	20 339	2 735	0	2 127	4 863
	Nov	9 667	11	1 168	9 246	20 092	2 763	0	1 787	4 550
	Dez	8 286	10	645	9 375	18 315	2 677	0	1 892	4 569
04	Jan	8 185	10	712	9 291	18 198	2 924	0	1 887	4 811
	Fev	8 547	9	691	9 272	18 518	3 096	0	1 764	4 860
	Mar	8 663	8	667	9 360	18 697	3 822	0	1 359	5 181
	Abr	8 760	7	730	9 409	18 905	2 830	0	1 913	4 743
	Mai	8 888	7	671	9 473	19 039	3 407	0	1 495	4 902
	Jun	8 790	7	607	9 317	18 721	2 904	0	2 175	5 079
	Jul	9 099	6	800	9 300	19 206	2 335	0	2 675	5 009
	Ago	9 210	6	755	9 354	19 326	2 967	0	1 986	4 953
	Set	8 981	7	1 116	9 460	19 565	2 970	0	2 016	4 986
	Out	9 032	8	923	9 227	19 190	2 307	0	2 682	4 989
	Nov	9 266	8	958	9 186	19 418	2 302	0	2 695	4 997
	Dez	9 827	7	1 298	9 046	20 177	2 862	0	2 315	5 177

	1	2	3	4	5=1+...+4	6	7	8	9=6+7+8
	Loans and other assets	Non- -performing loans	Securities other than shares	Shares and other equity	Total	Transferable deposits(1)	Repurchase agreements	Other deposit and deposit-like instruments	Total
	Assets					Liabilities			

(1) A partir de Janeiro de 2003 inclui outros passivos à vista. / From January 2003 onwards includes other overnight deposits.

B.3.2.2 ACTIVOS E PASSIVOS DAS OUTRAS INSTITUIÇÕES FINANCEIRAS MONETÁRIAS FACE A SOCIEDADES DE SEGUROS E FUNDOS DE PENSÕES

Saldos em fim de mês

ASSETS AND LIABILITIES OF OTHER MONETARY FINANCIAL INSTITUTIONS VIS-À-VIS INSURANCE CORPORATIONS AND PENSION FUNDS

End-of-month figures

Fonte / Source: Banco de Portugal

10^6 euros

		Activos					Passivos			
		Empréstimos e outras disponibilidades 1	Créditos de cobrança duvidosa 2	Títulos excepto acções 3	Acções e outras participações 4	Total 5=1+...+4	Depósitos transferíveis(1) 6	Acordos de recompra 7	Outros depósitos e equiparados 8	Total 9=6+7+8
00	Dez	212	0	140	391	743	1 742	432	1 866	4 039
01	Dez	200	0	6	298	504	2 266	441	1 682	4 389
02	Dez	127	0	37	302	466	3 091	7	772	3 869
03	Jul	78	0	8	173	259	2 236	0	1 872	4 108
	Ago	58	0	8	180	246	2 231	0	1 984	4 215
	Set	53	0	10	177	241	3 274	0	1 407	4 681
	Out	30	0	10	177	217	2 771	0	1 980	4 750
	Nov	43	0	10	177	231	2 344	0	1 649	3 994
	Dez	127	0	7	202	336	3 789	0	573	4 362
04	Jan	87	0	7	485	579	4 115	0	573	4 688
	Fev	27	0	7	439	473	3 609	0	660	4 269
	Mar	56	0	7	333	397	3 829	0	678	4 507
	Abr	51	0	7	284	342	3 623	0	649	4 272
	Mai	48	0	7	319	374	4 016	0	558	4 574
	Jun	75	0	7	298	380	3 374	0	623	3 997
	Jul	36	0	7	268	310	3 367	0	703	4 069
	Ago	41	0	7	211	259	2 890	0	734	3 624
	Set	44	0	7	214	265	2 532	0	740	3 272
	Out	37	0	7	234	278	2 211	0	787	2 999
	Nov	57	0	7	213	278	2 325	0	821	3 146
	Dez	145	0	7	254	407	3 501	0	999	4 500
		1 Loans and other assets	2 Non-performing loans	3 Securities other than shares	4 Shares and other equity	5=1+...+4 Total	6 Transferable deposits(1)	7 Repurchase agreements	8 Other deposits and deposit-like instruments	9=6+7+8 Total
		Assets					Liabilities			

(1) A partir de Janeiro de 2003 inclui outros passivos à vista. / From January 2003 onwards includes other overnight deposits

B.3.3.1 ACTIVOS E PASSIVOS DAS OUTRAS INSTITUIÇÕES FINANCEIRAS MONETÁRIAS FACE À ADMINISTRAÇÃO CENTRAL

Saldos em fim de mês

ASSETS AND LIABILITIES OF OTHER MONETARY FINANCIAL INSTITUTIONS VIS-À-VIS CENTRAL GOVERNMENT

End-of-month figures

Fonte / Source: Banco de Portugal

10^6 euros

		Activos				Passivos			
					do qual:				do qual:
		Empréstimos 1	Títulos excepto acções 2	Total 3=1+2	Estado 4	Depósitos transferíveis(1) 5	Outros depósitos e equiparados 6	Total 7=5+6	Estado 8
00	Dez	324	5 704	6 028	5 803	3 093	3 322	6 415	3 691
01	Dez	534	5 373	5 906	5 527	3 207	1 066	4 272	2 107
02	Dez	374	4 059	4 433	4 219	4 662	726	5 388	3 289
03	Jul	167	3 961	4 128	4 016	1 985	191	2 176	1 252
	Ago	155	3 568	3 722	3 612	1 967	193	2 160	1 255
	Set	148	3 501	3 649	3 541	1 695	528	2 223	1 384
	Out	183	3 546	3 729	3 586	2 666	552	3 219	2 304
	Nov	203	4 057	4 260	4 091	1 599	219	1 818	910
	Dez	483	3 505	3 988	3 539	2 607	1 439	4 046	3 054
04	Jan	203	3 912	4 115	3 958	2 658	1 245	3 903	2 981
	Fev	240	3 445	3 686	3 518	1 991	1 357	3 348	2 448
	Mar	246	3 429	3 676	3 528	1 566	880	2 446	1 539
	Abr	225	3 747	3 972	3 830	1 870	726	2 595	1 673
	Mai	172	3 914	4 086	3 963	1 869	1 775	3 644	2 752
	Jun	182	4 317	4 499	4 378	1 612	2 186	3 798	2 913
	Jul	159	4 458	4 617	4 495	2 253	2 057	4 310	3 435
	Ago	157	3 217	3 374	3 254	1 963	738	2 701	1 855
	Set	182	3 664	3 846	3 701	1 787	282	2 069	1 249
	Out	290	3 683	3 973	3 720	1 553	551	2 105	1 218
	Nov	308	3 573	3 881	3 609	1 776	649	2 426	1 493
	Dez	824	3 532	4 356	3 570	2 303	1 270	3 573	2 685
		1 Loans	2 Securities other than shares	3=1+2 Total	4 State of which:	5 Transferable deposits(1)	6 Other deposits and deposit-like instruments	7=5+6 Total	8 State of which:
		Assets				Liabilities			

(1) A partir de Janeiro de 2003 inclui outros passivos à vista. / From January 2003 onwards includes other overnight deposits.

B.3.3.2 ACTIVOS DAS OUTRAS INSTITUIÇÕES FINANCEIRAS MONETÁRIAS FACE ÀS ADMINISTRAÇÕES PÚBLICAS EXCEPTO ADMINISTRAÇÃO CENTRAL

Saldos em fim de mês

ASSETS OF OTHER MONETARY FINANCIAL INSTITUTIONS VIS-À-VIS GENERAL GOVERNMENT EXCEPT CENTRAL GOVERNMENT

End-of-month figures

Fonte / Source: Banco de Portugal

10^6 euros

		Instrumento financeiro		Sector institucional								Total
				Administração Regional			Administração Local				Fundos da Segurança Social	
		Empréstimos	Títulos	Açores	Madeira	Total	Continente	Açores	Madeira	Total		
		1	2	3	4	5=3+4	6	7	8	9=6+7+8	10	11=1+2=5+9+10
00	Dez	1 921	548	202	422	624	1 721	59	15	1 794	51	2 469
01	Dez	2 768	407	115	440	555	2 296	85	35	2 415	205	3 176
02	Dez	3 310	326	70	426	495	2 931	130	54	3 114	26	3 636
03	Jul	3 480	307	.	.	443	.	.	.	3 323	21	3 787
	Ago	3 534	303	.	.	452	.	.	.	3 364	22	3 837
	Set	3 545	303	.	.	444	.	.	.	3 382	21	3 848
	Out	3 510	304	.	.	400	.	.	.	3 393	21	3 815
	Nov	3 554	305	.	.	424	.	.	.	3 414	21	3 859
	Dez	3 633	302	.	.	413	.	.	.	3 501	21	3 935
04	Jan	3 650	302	.	.	416	.	.	.	3 514	21	3 951
	Fev	3 718	285	.	.	425	.	.	.	3 556	21	4 002
	Mar	3 771	283	.	.	452	.	.	.	3 582	21	4 054
	Abr	3 759	283	.	.	423	.	.	.	3 598	21	4 042
	Mai	3 803	283	.	.	436	.	.	.	3 629	21	4 086
	Jun	3 810	281	.	.	427	.	.	.	3 642	22	4 090
	Jul	3 834	281	.	.	421	.	.	.	3 671	22	4 115
	Ago	3 867	330	.	.	472	.	.	.	3 704	22	4 197
	Set	3 875	280	.	.	423	.	.	.	3 708	25	4 156
	Out	3 859	279	.	.	384	.	.	.	3 732	22	4 138
	Nov	3 928	280	.	.	429	.	.	.	3 756	22	4 207
	Dez	3 853	281	.	.	343	.	.	.	3 769	22	4 134

	1	2	3	4	5=3+4	6	7	8	9=6+7+8	10	11=1+2=5+9+10
	Loans	Securities	Azores	Madeira	Total	Mainland	Azores	Madeira	Total	Social Security funds	Total
			Regional Government			Local Government					
	Financial instrument		Institutional sector								

B.3.3.3 PASSIVOS DAS OUTRAS INSTITUIÇÕES FINANCEIRAS MONETÁRIAS FACE ÀS ADMINISTRAÇÕES PÚBLICAS EXCEPTO ADMINISTRAÇÃO CENTRAL

Saldos em fim de mês

LIABILITIES OF OTHER MONETARY FINANCIAL INSTITUTIONS VIS-À-VIS GENERAL GOVERNMENT EXCEPT CENTRAL GOVERNMENT

End-of-month figures

Fonte / Source: Banco de Portugal

10^6 euros

		Instrumento financeiro			Sector institucional								Total
					Administração Regional			Administração Local				Fundos de Segurança Social	
		Depósitos transferíveis[1]	Acordos de recompra	Outros depósitos e equiparados	Açores	Madeira	Total	Continente	Açores	Madeira	Total		
		1	2	3	4	5	6=4+5	7	8	9	10=7+8+9	11	12=1+2+3=6+10+11
00	Dez	1 204	0	550	83	93	176	636	16	12	664	915	1 755
01	Dez	1 531	0	518	91	89	180	694	19	19	732	1 138	2 050
02	Dez	1 693	0	784	97	34	131	983	35	22	1 040	1 305	2 477
03	Jul	1 959	0	781	100	31	130	959	29	24	1 011	1 598	2 740
	Ago	1 831	0	953	98	30	128	938	29	21	987	1 669	2 784
	Set	1 916	0	1 037	80	36	116	1 013	30	21	1 064	1 773	2 953
	Out	1 928	0	1 072	70	27	97	1 056	28	21	1 105	1 798	3 000
	Nov	2 024	0	877	77	29	106	939	29	19	988	1 807	2 901
	Dez	1 796	0	726	85	32	116	806	23	14	843	1 563	2 522
04	Jan	1 987	0	783	105	61	166	832	25	24	881	1 723	2 771
	Fev	1 787	0	879	85	45	130	758	26	22	806	1 730	2 666
	Mar	1 813	0	832	79	52	131	755	25	13	793	1 721	2 645
	Abr	1 845	0	870	83	38	121	773	27	20	819	1 775	2 715
	Mai	2 104	0	995	90	33	123	952	26	27	1 005	1 971	3 099
	Jun	2 168	0	943	89	43	131	856	24	30	911	2 069	3 111
	Jul	1 827	0	626	84	35	119	903	29	25	956	1 378	2 453
	Ago	1 885	0	804	91	29	119	938	27	26	991	1 579	2 689
	Set	2 095	0	782	87	48	135	1 102	29	23	1 154	1 588	2 877
	Out	2 104	0	944	95	44	140	1 137	29	29	1 195	1 713	3 048
	Nov	2 365	0	602	87	68	155	1 090	31	26	1 147	1 665	2 967
	Dez	2 038	0	740	97	35	132	1 039	26	27	1 092	1 555	2 778

	1	2	3	4	5	6=4+5	7	8	9	10=7+8+9	11	12=1+2+3=6+10+11
	Transferable deposits[1]	Repurchase agreements	Other deposits and deposit-like instruments	Azores	Madeira	Total	Mainland	Azores	Madeira	Total	Social Security funds	Total
				Regional Government			Local Government					
	Financial instrument			Institutional sector								

(1) A partir de Janeiro de 2003 inclui outros passivos à vista. / From January 2003 onwards includes other overnight deposits.

B.3.4 ACTIVOS E PASSIVOS DAS OUTRAS INSTITUIÇÕES FINANCEIRAS MONETÁRIAS FACE A SOCIEDADES NÃO FINANCEIRAS

Saldos em fim de mês

ASSETS AND LIABILITIES OF OTHER MONETARY FINANCIAL INSTITUTIONS VIS-À-VIS NON-FINANCIAL CORPORATIONS

End-of-month figures

Fonte / Source: Banco de Portugal

10^6 euros

		Activos					Passivos				Por memória:
		Empréstimos e outras disponibilidades 1	Créditos de cobrança duvidosa 2	Títulos excepto acções 3	Acções e outras participações 4	Total 5=1+...+4	Depósitos transferíveis(1) 6	Acordos de recompra 7	Outros depósitos e equiparados 8	Total 9=6+7+8	Fluxo mensal de créditos abatidos ao activo 10
00	Dez	59 828	1 517	5 543	3 705	70 592	12 727	0	6 187	18 913	26
01	Dez	69 741	1 689	4 642	3 939	80 011	13 745	0	5 933	19 678	70
02	Dez	76 089	1 841	3 674	4 674	86 278	12 812	0	6 141	18 953	42
03	Jul	76 785	1 969	3 826	5 177	87 756	12 201	0	6 899	19 100	55
	Ago	76 602	2 000	3 738	5 146	87 486	11 677	0	7 046	18 724	32
	Set	77 313	1 921	3 559	5 154	87 948	12 542	0	7 015	19 557	70
	Out	76 883	1 889	3 606	5 030	87 409	12 381	0	7 501	19 882	30
	Nov	77 513	1 931	3 972	5 020	88 436	12 686	0	8 079	20 765	23
	Dez	80 378	1 764	3 764	4 885	90 791	13 755	0	8 610	22 365	96
04	Jan	79 953	1 819	3 950	4 906	90 627	11 906	0	7 754	19 660	113
	Fev	79 960	1 886	3 893	4 902	90 642	11 702	0	7 750	19 453	17
	Mar	81 093	1 807	4 099	5 146	92 145	12 238	0	8 035	20 273	39
	Abr	80 666	1 844	4 273	5 134	91 918	12 359	0	8 090	20 450	35
	Mai	80 919	1 857	4 257	4 947	91 980	12 687	0	7 894	20 582	21
	Jun	81 648	1 601	4 211	4 809	92 269	12 890	0	7 906	20 796	232
	Jul	81 212	1 697	4 020	4 748	91 678	13 111	0	8 220	21 331	41
	Ago	80 798	1 668	4 010	4 730	91 205	12 460	0	8 286	20 746	63
	Set	80 474	1 616	4 064	4 745	90 899	12 891	0	8 602	21 493	29
	Out	80 831	1 646	4 023	4 785	91 285	12 713	0	9 041	21 755	35
	Nov	81 235	1 610	4 354	4 931	92 129	12 589	0	10 862	23 451	39
	Dez	81 441	1 470	4 692	5 679	93 282	13 696	0	9 648	23 344	54

	1 Loans and other assets	2 Non- -performing loans	3 Securities other than shares	4 Shares and other equity	5=1+...+4 Total	6 Transferable deposits(1)	7 Repurchase agreements	8 Other deposits and deposit-like instruments	9=6+7+8 Total	10 Monthly write-off loans
	Assets					Liabilities				Memo items:

(1) A partir de Janeiro de 2003 inclui outros passivos à vista. / From January 2003 onwards includes other overnight deposits.

B.3.5 ACTIVOS E PASSIVOS DAS OUTRAS INSTITUIÇÕES FINANCEIRAS MONETÁRIAS FACE A PARTICULARES

Saldos em fim de mês

ASSETS AND LIABILITIES OF OTHER MONETARY FINANCIAL INSTITUTIONS VIS-À-VIS PRIVATE INDIVIDUALS

End-of-month figures

Fonte / Source: Banco de Portugal

10^6 euros

		Activos				Passivos					Por memória:
		Empréstimos e outras disponibilidades 1	Créditos de cobrança duvidosa 2	Títulos 3	Total 4=1+2+3	Depósitos e equiparados excepto depósitos de poupança 5	Depósitos de poupança habitação 6	Depósitos de poupança reformado 7	Outros depósitos de poupança 8	Total 9=5+..+8	Fluxo mensal de créditos abatidos ao activo 10
00	Dez	66 567	1 249	0	67 817	53 834	2 121	8 660	5 901	70 515	25
01	Dez	73 186	1 483	0	74 669	56 861	2 266	8 818	6 326	74 271	14
02	Dez	80 264	1 696	0	81 960	58 390	2 700	8 973	5 117	75 180	13
03	Jul	82 934	2 020	0	84 954	57 821	2 587	9 136	5 187	74 731	20
	Ago	83 491	2 051	0	85 542	57 805	2 588	9 148	5 275	74 815	19
	Set	83 604	2 036	0	85 640	57 621	2 591	9 141	5 253	74 605	26
	Out	83 615	2 056	2	85 674	56 958	2 594	9 136	5 219	73 908	28
	Nov	82 006	2 067	3	84 075	58 325	2 641	9 134	5 225	75 326	14
	Dez	81 334	1 976	0	83 310	58 436	2 983	9 122	5 196	75 737	22
04	Jan	81 647	2 029	3	83 679	56 684	2 940	9 144	6 208	74 976	21
	Fev	82 067	2 063	0	84 130	56 462	2 909	9 135	6 366	74 872	10
	Mar	83 070	2 052	0	85 123	55 925	2 892	9 109	6 584	74 510	21
	Abr	84 695	2 086	0	86 781	55 149	2 870	9 075	7 528	74 622	12
	Mai	85 453	2 111	0	87 565	54 710	2 843	9 037	7 595	74 184	7
	Jun	86 311	2 038	0	88 349	55 555	2 837	9 002	7 745	75 140	45
	Jul	87 194	2 053	0	89 247	56 710	2 828	8 996	7 830	76 363	13
	Ago	87 692	2 051	0	89 743	56 730	2 835	8 980	7 974	76 518	17
	Set	88 868	1 989	0	90 857	56 774	2 836	8 963	8 172	76 745	15
	Out	89 561	2 037	0	91 597	56 513	2 834	8 933	8 248	76 529	9
	Nov	89 027	2 055	0	91 081	57 792	2 883	8 901	8 293	77 868	16
	Dez	87 024	1 969	0	88 994	58 736	3 190	8 902	8 406	79 233	42

	1 Loans and other assets	2 Non- -performing loans	3 Securities	4=1+2+3 Total	5 Deposits and deposit-like instruments except saving deposits	6 Housing savings deposits	7 Pensioners' savings deposits	8 Other savings deposits	9=5+..+8 Total	10 Monthly write-off loans
	Assets				Liabilities					Memo items:

B.3.6 ACTIVOS E PASSIVOS DAS OUTRAS INSTITUIÇÕES FINANCEIRAS MONETÁRIAS FACE A EMIGRANTES

Saldos em fim de mês

ASSETS AND LIABILITIES OF OTHER MONETARY FINANCIAL INSTITUTIONS VIS-À-VIS EMIGRANTS

End-of-month figures

Fonte / Source: Banco de Portugal

10^6 euros

		Activos			Passivos			
		Empréstimos e outras disponibilidades	Créditos de cobrança duvidosa	Total	Depósitos e equiparados excepto depósitos de poupança	Conta emigrante	Outros depósitos de poupança[1]	Total
		1	2	3=1+2	4	5	6	7=4+5+6
00	Dez	983	14	996	7 888	4 684	99	12 672
01	Dez	1 265	16	1 281	8 001	4 380	217	12 598
02	Dez	1 266	18	1 285	7 603	2 912	511	11 026
03	Jul	1 245	20	1 264	7 916	2 409	580	10 906
	Ago	1 267	20	1 287	7 872	2 354	588	10 814
	Set	1 273	21	1 294	7 839	2 285	662	10 786
	Out	1 229	21	1 250	7 617	2 254	665	10 536
	Nov	1 224	21	1 245	7 564	2 214	666	10 443
	Dez	1 220	19	1 239	7 441	2 168	674	10 282
04	Jan	1 222	21	1 243	7 193	2 323	732	10 249
	Fev	1 224	21	1 245	7 081	2 279	728	10 088
	Mar	1 212	21	1 233	7 007	2 190	726	9 923
	Abr	1 210	20	1 231	6 794	2 327	785	9 905
	Mai	1 264	20	1 284	6 835	2 240	785	9 860
	Jun	1 323	22	1 345	6 783	2 156	781	9 720
	Jul	1 354	23	1 377	6 913	2 145	782	9 839
	Ago	1 509	23	1 532	6 837	2 072	774	9 683
	Set	1 405	21	1 426	6 526	2 213	742	9 481
	Out	1 377	23	1 400	6 512	2 241	744	9 497
	Nov	1 407	23	1 430	6 424	2 199	740	9 362
	Dez	1 408	21	1 429	6 366	2 176	745	9 287
		1 Loans and other assets	2 Non-performing loans	3=1+2 Total	4 Deposits and deposit-like instruments except saving deposits	5 Emigrants' accounts	6 Other savings deposits[1]	7=4+5+6 Total
		Assets			Liabilities			

(1) Inclui a conta poupança emigrante. / Includes emigrants' savings deposits.

B.3.7.1 ACTIVOS DAS OUTRAS INSTITUIÇÕES FINANCEIRAS MONETÁRIAS FACE A NÃO RESIDENTES

Saldos em fim de mês

ASSETS OF OTHER MONETARY FINANCIAL INSTITUTIONS VIS-À-VIS NON-RESIDENTS

End-of-month figures

Fonte / Source: Banco de Portugal

10^6euros

		Instrumento financeiro						Sector institucional							
								Instituições financeiras monetárias							
									Outras IFM						
		Numerário [1]	Depósitos transferíveis	Outros depósitos e equiparados	Créditos de cobrança duvidosa	Títulos excepto acções[2]	Acções e outras participações	Bancos centrais[1]	Sede e sucursais da própria instituição	Outras	Instituições financeiras não monetárias	Administrações Públicas	Sociedades não financeiras	Particulares[3]	Total
		1	2	3	4	5	6	7	8	9	10	11	12	13	14=1+...+6= =7+...+13
00	Dez	285	883	47 015	179	5 032	3 458	657	4 618	38 274	6 843	1 254	4 792	413	56 851
01	Dez	302	1 952	47 908	183	6 046	3 957	687	7 909	37 123	5 648	1 274	6 794	913	60 347
02	Dez	84	1 373	46 957	163	6 758	3 700	397	10 318	33 853	4 980	1 655	6 695	1 138	59 035
03	Jul	79	1 021	53 340	172	8 804	3 890	1 068	12 249	38 817	5 448	1 750	6 839	1 136	67 307
	Ago	70	1 044	54 087	177	9 228	4 021	853	11 721	40 464	5 456	1 968	7 005	1 160	68 627
	Set	71	916	56 860	151	9 278	3 873	829	12 454	41 920	6 011	1 790	6 996	1 149	71 150
	Out	53	904	60 563	166	9 371	3 917	870	11 915	46 296	6 346	1 697	6 654	1 195	74 973
	Nov	52	833	62 869	141	9 436	3 855	925	12 294	48 393	6 761	1 805	5 792	1 215	77 185
	Dez	87	757	52 538	142	12 239	3 872	815	11 307	39 251	9 261	1 808	5 920	1 274	69 635
04	Jan	46	1 030	56 994	136	12 205	3 947	998	11 487	43 755	9 155	1 983	5 782	1 197	74 358
	Fev	51	707	54 482	137	11 892	4 109	812	11 735	40 872	9 323	1 805	5 621	1 209	71 377
	Mar	55	1 075	59 661	140	11 928	3 945	769	11 962	46 203	9 147	1 749	5 766	1 207	76 803
	Abr	49	608	56 132	142	12 247	4 197	859	12 584	41 934	8 749	2 138	5 870	1 242	73 376
	Mai	56	812	56 585	150	11 464	3 964	876	11 762	42 871	8 810	1 397	5 812	1 503	73 030
	Jun	69	903	57 977	147	12 482	4 013	1 006	12 089	43 459	8 985	2 456	6 103	1 494	75 592
	Jul	73	567	58 031	148	12 884	4 005	1 011	11 673	43 538	9 592	2 211	6 134	1 548	75 708
	Ago	72	624	53 478	68	12 801	4 012	731	11 607	39 494	9 582	2 199	5 973	1 466	71 054
	Set	58	881	53 585	64	13 098	4 085	753	11 750	39 926	9 381	2 391	5 960	1 610	71 771
	Out	59	974	51 737	56	12 887	4 039	866	12 342	37 360	9 162	2 457	5 974	1 592	69 752
	Nov	56	873	55 471	64	12 808	4 091	824	12 415	41 045	9 073	2 447	5 979	1 581	73 363
	Dez	76	636	52 287	42	16 758	4 119	856	12 439	37 563	13 065	2 600	5 808	1 587	73 918
		1 Notes and coins [1]	2 Transferable deposits	3 Other deposits and deposit-like instruments	4 Non-performing loans	5 Securities other than shares[2]	6 Shares and other equity	7 Central banks[1]	8 Departments abroad	9 Other	10 Non-monetary financial institutions	11 General Government	12 Non-financial corporations	13 Private individuals[3]	14=1+...+6= =7+...+13 Total
								Monetary financial institutions	Other MFIs						
		Financial instrument						Institutional sector							

(1) Não inclui notas e moedas denominadas em euros na posse das Outras IFM que são consideradas uma disponibilidade face ao Banco de Portugal./ Does not include notes and coins denominated in euros held by Other MFIs, which are viewed as an asset vis-à-vis the Banco de Portugal.
(2) Inclui unidades de participação de fundos do mercado monetário e títulos do mercado monetário. / Includes money market funds shares/units and money market paper.
(3) Não inclui emigrantes. / Excludes emigrants.

B.3.7.2 PASSIVOS DAS OUTRAS INSTITUIÇÕES FINANCEIRAS MONETÁRIAS FACE A NÃO RESIDENTES[1]

Saldos em fim de mês

LIABILITIES OF OTHER MONETARY FINANCIAL INSTITUTIONS VIS-À-VIS NON-RESIDENTS[1]

End-of-month figures

Fonte / Source: Banco de Portugal

10^6 euros

		Instrumento financeiro			Sector institucional							Total
					Instituições financeiras monetárias							
						Outras IFM						
		Depósitos transferíveis	Acordos de recompra	Outros depósitos e equiparados	Bancos centrais	Sede e sucursais da própria instituição	Outras	Instituições financeiras não monetárias	Administrações Públicas	Sociedades não financeiras	Particulares[2]	
		1	2	3	4	5	6	7	8	9	10	11=1+2+3=4+...+10
00	Dez	6 037	239	72 349	41	15 866	53 482	2 294	17	2 702	4 221	78 625
01	Dez	8 029	812	86 827	118	32 547	51 857	2 572	22	3 461	5 090	95 668
02	Dez	6 115	1 500	94 386	57	40 964	49 842	3 130	22	4 018	3 967	102 001
03	Jul	6 614	1 122	106 079	33	48 515	50 466	3 569	24	7 576	3 633	113 816
	Ago	5 865	1 374	106 977	105	47 898	51 364	3 300	126	7 772	3 651	114 216
	Set	7 233	1 684	110 287	248	48 750	54 753	3 211	122	7 864	4 256	119 204
	Out	6 164	1 715	111 011	262	49 893	53 685	3 198	24	7 505	4 324	118 891
	Nov	6 389	1 645	112 188	217	52 113	52 885	3 392	23	7 078	4 514	120 222
	Dez	7 337	1 426	107 422	219	50 405	52 022	3 640	22	5 551	4 327	116 185
04	Jan	6 767	1 772	107 929	247	49 790	51 034	3 674	22	7 546	4 156	116 469
	Fev	6 243	1 299	107 482	173	48 936	50 485	3 674	23	7 981	3 751	115 024
	Mar	6 674	1 112	113 891	189	52 652	52 573	3 679	23	7 617	4 943	121 677
	Abr	6 338	1 186	113 395	187	52 843	50 052	4 059	29	8 067	5 682	120 920
	Mai	6 043	1 210	112 868	259	53 225	48 927	4 325	25	7 625	5 735	120 121
	Jun	6 732	1 081	115 482	242	55 046	49 815	4 270	26	8 041	5 855	123 295
	Jul	5 725	1 038	114 863	101	53 990	48 935	4 328	26	8 333	5 914	121 626
	Ago	6 099	1 047	112 156	128	54 389	47 622	4 296	26	7 922	4 918	119 302
	Set	6 392	1 395	112 228	82	52 799	49 753	4 080	25	8 847	4 430	120 015
	Out	5 636	1 261	110 603	181	52 327	48 333	4 212	27	7 890	4 530	117 499
	Nov	6 515	1 151	111 001	225	52 903	48 199	4 001	27	8 565	4 748	118 667
	Dez	4 418	1 190	112 425	222	52 313	47 817	4 872	27	8 565	4 217	118 033

	1	2	3	4	5	6	7	8	9	10	11=1+2+3=4+...+10
	Transferable deposits	Repurchase agreements	Deposits and deposit-like instruments	Central banks	Departments abroad	Other	Non-monetary financial institutions	General Government	Non-financial corporations	Private individuals[2]	Total
					Other MFIs						
				Monetary financial institutions							
	Financial instrument			Institutional sector							

(1) Exclui passivos sob a forma de títulos. / Excludes liabilities for securities issued.
(2) Não inclui emigrantes. / Excludes emigrants.

B.3.8 ACTIVOS E PASSIVOS DAS OUTRAS INSTITUIÇÕES FINANCEIRAS MONETÁRIAS - SECTOR NÃO ESPECIFICADO

Saldos em fim de mês

ASSETS AND LIABILITIES OF OTHER MONETARY FINANCIAL INSTITUTIONS - NON-SPECIFIED SECTOR

End-of-month figures

Fonte / Source: Banco de Portugal

10^6 euros

		Activos	Passivos				
		Imóveis, mobiliário e material	Títulos excepto capital	Unidades de participação de fundos do mercado monetário	Capital e reservas[1]	Outros passivos (líquidos)	Total
		1	2	3	4	5	6=2+...+5
00	Dez	3 242	21 975	115	22 912	-3 008	41 993
01	Dez	3 618	25 755	166	24 571	-5 026	45 465
02	Dez	3 217	26 476	665	25 726	-4 330	48 537
03	Jul	3 200	27 273	754	29 695	-4 018	53 705
	Ago	3 175	27 496	801	29 799	-3 725	54 371
	Set	3 292	27 589	853	29 989	-5 329	53 102
	Out	3 180	28 225	895	30 087	-4 678	54 530
	Nov	3 127	29 077	1 020	30 271	-4 691	55 677
	Dez	3 173	29 433	1 058	30 784	-5 373	55 902
04	Jan	3 208	28 787	1 005	30 955	-3 785	56 962
	Fev	3 204	28 680	999	31 231	-4 325	56 585
	Mar	3 179	29 499	986	30 989	-3 835	57 638
	Abr	3 188	29 429	1 037	30 781	-5 179	56 069
	Mai	3 160	29 472	1 043	30 721	-5 411	55 824
	Jun	3 190	29 375	1 118	30 444	-5 332	55 605
	Jul	3 180	29 211	1 096	30 159	-4 871	55 595
	Ago	3 136	29 050	1 127	30 123	-4 624	55 676
	Set	3 128	29 259	1 157	30 267	-5 130	55 554
	Out	3 108	29 400	1 156	30 536	-3 356	57 736
	Nov	3 098	29 305	1 078	30 581	-4 538	56 426
	Dez	3 072	28 814	1 069	31 866	-5 283	56 467

	1	2	3	4	5	6=2+...+5
	Fixed assets	Securities other than capital	Money market funds shares / units	Capital and reserves[1]	Other liabilities (net)	Total
	Assets	Liabilities				

(1) A noção de capital e reservas para fins estatísticos inclui provisões para créditos de cobrança duvidosa. A partir de Janeiro de 2003 inclui proveitos por natureza, líquidos de custos por natureza. / The capital and reserves definition for statistical purposes includes provisions for non-performing loans. From January 2003 onwards, includes operating income, net from operating costs.

B.3.9.1 BALANÇO AGREGADO DO SISTEMA BANCÁRIO - ACTIVIDADE CONSOLIDADA [1]
Saldos em fim de período

AGGREGATED BALANCE SHEET OF THE BANKING SYSTEM - CONSOLIDATED ACTIVITY [1]
End-of-period figures

Fonte / Source: Banco de Portugal

10^6 euros

		DEZ 00	DEZ 01	DEZ 02	SET 03	DEZ 03	MAR 04	JUN 04	SET 04		
		1	2	3	4	5	6	7	8		
	ACTIVO									ASSETS	
1	Caixa e activos face a bancos centrais	9 670	10 114	8 783	9 996	15 453	5 890	6 539	6 428	Cash and assets in central banks	1
2	dos quais: caixa e activos face ao Banco de Portugal	8 620	9 039	7 878	9 066	14 351	4 942	5 485	5 569	of which: cash and assets in the Banco Portugal	2
3	Aplicações em outras instituições de crédito	36 081	44 024	41 058	48 754	43 482	48 132	46 827	45 746	Credits to other credit institutions	3
4	País	10 953	12 773	9 575	8 494	7 969	6 187	5 629	6 062	In the country	4
5	Estrangeiro	25 128	31 250	31 483	40 261	35 512	41 944	41 199	39 684	Abroad	5
6	Crédito sobre clientes (líquido de provisões [2])	161 864	183 216	195 312	202 094	200 412	202 050	205 514	208 137	Credit to customers (net of provisions [2])	6
7	Títulos e imobilizações financeiras (líquidos de provisões)	37 258	36 416	32 551	35 031	38 176	38 467	40 034	39 619	Securities and financial fixed assets (net of provisions)	7
8	Imobilizado não financeiro e outros activos	15 592	17 472	17 820	19 140	19 065	19 217	21 307	19 885	Non-financial fixed assets and other assets	8
9	Total do activo	260 465	291 241	295 524	315 015	316 588	313 756	320 222	319 815	Total assets	9
	PASSIVO E CAPITAIS PRÓPRIOS									LIABILITIES AND EQUITY CAPITAL	
10	Recursos de bancos centrais	3 462	2 766	1 284	2 684	3 147	1 230	2 806	3 729	Resources from central banks	10
11	dos quais: do Banco de Portugal	3 300	2 258	1 031	2 286	2 766	982	2 492	3 553	of which: of the Banco de Portugal	11
12	Recursos de outras instituições de crédito	52 194	57 532	54 864	59 548	54 837	52 097	49 397	48 789	Resources from other credit institutions	12
13	País	10 024	11 099	7 767	7 388	5 569	5 450	4 849	4 622	In the country	13
14	Estrangeiro	42 171	46 432	47 098	52 160	49 268	46 647	44 548	44 168	Abroad	14
15	Recursos de clientes	140 427	150 927	153 306	156 345	158 644	156 976	162 316	161 408	Resources from customers	15
16	Responsabilidades representadas por títulos	28 978	40 923	46 632	54 732	57 788	60 954	62 402	63 309	Liabilities represented by securities	16
17	Passivos subordinados	7 174	9 858	10 503	10 408	10 665	10 553	10 413	10 468	Subordinated debt	17
18	Provisões diversas[3]	3 152	3 388	3 539	3 323	3 726	3 688	3 671	3 746	Other provisions [3]	18
19	Outros passivos	9 791	9 594	9 089	9 973	9 665	9 945	10 085	9 529	Other liabilities	19
20	Capitais próprios	15 287	16 253	16 305	18 001	18 117	18 313	19 132	18 837	Equity capital	20
21	Total do passivo e capitais próprios	260 465	291 241	295 524	315 015	316 588	313 756	320 222	319 815	Total liabilities and equity capital	21
	Por memória:									Memo items:	
22	Caixa e activos(líquidos) face ao Banco de Portugal (2-11)	5 320	6 781	6 847	6 779	11 585	3 960	2 992	2 016	Cash and assets (net) in the Banco de Portugal (2-11)	22
23	Aplicações em outras instit. de crédito líquidas de recursos (3-12)	-16 114	-13 508	-13 806	-10 794	-11 355	-3 966	-2 570	-3 044	Credits to other credit institutions net of resources (3-12)	23
24	País (4-13)	929	1 674	1 808	1 106	2 400	737	780	1 440	In the country (4-13)	24
25	Estrangeiro (5-14)	-17 043	-15 182	-15 615	-11 900	-13 755	-4 703	-3 350	-4 483	Abroad (5-14)	25

	1	2	3	4	5	6	7	8	
	DEC 00	DEC 01	DEC 02	SEP 03	DEC 03	MAR 04	JUN 04	SEP 04	

(1) Sobre metodologias e conceitos ver Suplemento 1/01 ao Boletim Estatístico de Agosto 2001 e notas no fim da publicação. / For information on methodologies and concepts please see Supplement 1/01 to the Statistical Bulletin of August 2001 and see notes at the end of this publication.
(2) Provisões específicas para crédito vencido, de cobrança duvidosa e de risco país. / Specific provisions for overdue loans, doubtful loans and country risk.
(3) Inclui nomeadamente provisões para "riscos gerais de crédito" e para "riscos bancários gerais". / Includes mainly general provisions for "credit risks" and for "general banking risks".

B.3.9.2 BALANÇO AGREGADO DO SISTEMA BANCÁRIO - ACTIVIDADE CONSOLIDADA [1]

Excluindo instituições com sede e/ou actividade predominante no off-shore da Madeira

Saldos em fim de período

Fonte / Source: Banco de Portugal

AGGREGATED BALANCE SHEET OF THE BANKING SYSTEM - CONSOLIDATED ACTIVITY [1]

Excluding institutions with head office and/or carrying on their mainly activitiy in Madeira *off-shore*

End-of-period figures

10^6 euros

		DEZ 00 1	DEZ 01 2	DEZ 02 3	SET 03 4	DEZ 03 5	MAR 04 6	JUN 04 7	SET 04 8		
	ACTIVO									ASSETS	
1	Caixa e activos face a bancos centrais	9 642	10 063	8 762	9 951	15 430	5 878	6 473	6 348	Cash and assets in central banks	1
2	dos quais: caixa e activos face ao Banco de Portugal	8 592	8 987	7 857	9 021	14 328	4 929	5 418	5 490	of which: cash and assets in the Banco de Portugal	2
3	Aplicações em outras instituições de crédito	28 596	33 887	30 293	37 672	32 837	37 825	35 827	34 236	Credits to other credit institutions	3
4	País	10 952	12 768	9 570	8 495	7 968	6 187	5 628	6 059	In the country	4
5	Estrangeiro	17 644	21 119	20 723	29 177	24 868	31 637	30 199	28 177	Abroad	5
6	Crédito sobre clientes (líquido de provisões [2])	160 235	181 468	194 219	201 118	199 477	200 766	204 270	206 925	Credit to customers (net of provisions [2])	6
7	Títulos e imobilizações financeiras (líquidos provisões)	36 984	35 950	32 148	34 378	37 485	37 688	39 219	38 803	Securities and financial fixed asset(net of provisions)	7
8	Imobilizado não financeiro e outros activos	15 262	17 096	17 574	18 924	18 839	18 991	21 143	19 715	Non-financial fixed assets and other assets	8
9	Total do activo	250 719	278 464	282 996	302 042	304 067	301 147	306 932	306 028	Total assets	9
	PASSIVO E CAPITAIS PRÓPRIOS									LIABILITIES AND EQUITY CAPITAL	
10	Recursos de bancos centrais	3 462	2 766	1 284	2 684	3 147	1 230	2 806	3 729	Resources from central banks	10
11	dos quais: do Banco de Portugal	3 300	2 258	1 031	2 286	2 766	982	2 492	3 553	of which: of the Banco de Portugal	11
12	Recursos de outras instituições de crédito	51 834	57 017	54 503	59 027	54 546	51 807	49 131	48 485	Resources from other credit institutions	12
13	País	10 024	11 099	7 767	7 388	5 569	5 450	4 849	4 622	In the country	13
14	Estrangeiro	41 810	45 918	46 736	51 639	48 977	46 357	44 282	43 863	Abroad	14
15	Recursos de clientes	140 205	150 033	152 136	154 484	157 236	155 214	159 756	158 236	Resources from customers	15
16	Responsabilidades representadas por títulos	23 106	32 973	38 686	47 326	49 814	53 269	54 811	55 872	Liabilities represented by securities	16
17	Passivos subordinados	5 392	8 076	8 721	8 626	8 883	8 771	8 631	8 686	Subordinated debt	17
18	Provisões diversas[3]	3 119	3 354	3 510	3 291	3 365	3 327	3 312	3 388	Other provisions [3]	18
19	Outros passivos	9 015	8 810	8 326	9 328	9 490	9 778	9 929	9 374	Other liabilities	19
20	Capitais próprios	14 587	15 436	15 830	17 275	17 586	17 752	18 556	18 258	Equity capital	20
21	Total do passivo e capitais próprios	250 719	278 464	282 996	302 042	304 067	301 147	306 932	306 028	Total liabilities and equity capital	21
	Por memória:									Memo items:	
22	Caixa e activos(líquidos) face ao Banco de Portugal (2-11)	5 293	6 729	6 826	6 734	11 562	3 947	2 926	1 937	Cash and assets (net) in the Banco de Portugal(2-11)	22
23	Aplicações em outras instit. de crédito líq. de recurso (3-12)	-23 237	-23 130	-24 210	-21 355	-21 710	-13 982	-13 304	-14 249	Credits to other credit institutions net of resources(3-12)	23
24	País (4-13)	928	1 669	1 804	1 107	2 399	737	779	1 437	In the country (4-13)	24
25	Estrangeiro (5-14)	-24 165	-24 799	-26 014	-22 462	-24 109	-14 719	-14 083	-15 686	Abroad (5-14)	25
26	Crédito vencido sobre clientes (parte de 6)	3 553	3 903	4 462	5 304	4 881	4 986	4 623	4 562	Credit overdue to customers (part of 6)	26
27	Provisões para crédito vencido e de cobrança duvidosa (parte de 6)	2 406	2 609	2 802	3 647	3 561	3 737	3 543	3 676	Provisions for overdue and doubful loans (part of 6)	27

	1 DEC 00	2 DEC 01	3 DEC 02	4 SEP 03	5 DEC 03	6 MAR 04	7 JUN 04	8 SEP 04	

(1) Sobre metodologias e conceitos ver Suplemento 1/01 ao Boletim Estatístico de Agosto 2001 e notas no fim da publicação. / For information on methodologies and concepts please see Supplement 1/01 to the Statistical Bulletin of August 2001 and see notes at the end of this publication.
(2) Provisões específicas para crédito vencido, de cobrança duvidosa e de risco país. / Specific provisions for overdue loans, doubtful loans and country risk.
(3) Inclui nomeadamente provisões para "riscos gerais de crédito" e para "riscos bancários gerais". / Includes mainly general provisions for "credit risks" and for "general banking risks".

B.3.9.3 DEMONSTRAÇÃO DE RESULTADOS AGREGADA DO SISTEMA BANCÁRIO - ACTIVIDADE CONSOLIDADA[1]

Excluindo instituições com sede e/ou actividade predominante no *off-shore* da Madeira

PROFIT AND LOSS ACCOUNT OF THE BANKING SYSTEM - CONSOLIDATED ACTIVITY [1]

Excluding institutions with head office and/or carrying on their mainly activity in Madeira off-shore

Saldos em fim de período / **End-of-period figures**

Fonte / Source: Banco de Portugal

10^6euros

		DEZ 00	DEZ 01	DEZ 02	SET 03	DEZ 03	MAR 04	JUN 04	SET 04		
		1	2	3	4	5	6	7	8		
1	Juros e proveitos equiparados	14 633	17 181	15 026	10 987	14 508	3 472	7 010	10 697	Interest income	1
2	Juros e custos equiparados	9 401	11 246	9 077	6 552	8 606	1 992	4 094	6 279	Financial margin	2
3	Margem financeira	5 231	5 935	5 949	4 435	5 902	1 480	2 916	4 419	Income from securities	3
4	Rendimentos de títulos	166	213	191	165	160	38	134	146	Income from securities	4
5	Comissões líquidas	1 662	1 670	1 758	1 489	2 037	535	1 127	1 683	Net commissions	5
6	Resultado de operações financeiras	625	417	437	398	529	127	221	321	Income from financial operations	6
7	Resultados em empresas associadas e filiais excluídas da consolidação (líquidos)[a]	228	147	112	279	370	101	168	266	Income from affiliated companies and branches excluded from consolidation (net)[a]	7
8	Outros proveitos de exploração (líquidos)	408	641	707	576	842	232	474	701	Other operational profits (net)	8
9	Outros resultados correntes	3 090	3 089	3 206	2 906	3 937	1 035	2 125	3 117	Other current income	9
10	Produto bancário	8 321	9 024	9 154	7 341	9 839	2 515	5 041	7 535	Banking margin	10
11	Custos com o pessoal	2 626	2 722	2 812	2 204	2 949	733	1 473	2 241	Staff cost	11
12	Fornecimentos e serviços de terceiros	1 625	1 849	1 929	1 472	2 021	477	1 010	1 531	Other administrative costs	12
13	Custos administrativos	4 251	4 571	4 740	3 676	4 970	1 210	2 482	3 772	Administrative expenses	13
14	Resultado bruto global	4 070	4 453	4 414	3 665	4 869	1 305	2 559	3 764	Overall gross income	14
15	Resultados extraordinários	643	30	163	33	184	-66	-74	-115	Extraordinary gains	15
16	Amortizações do exercício	590	625	667	495	677	157	313	481	Depreciations for the year	16
17	Provisões líquidas	1 501	1 191	1 713	1 246	1 683	384	809	1 289	Net provisions	17
18	Resultados antes de impostos e de minoritários	2 623	2 666	2 197	1 957	2 693	698	1 363	1 878	Income before taxes minority interests	18
19	Impostos sobre lucros do exercício	457	427	369	302	389	94	196	241	Taxes on profit for the year	19
20	Resultados antes de minoritários[b]	2 166	2 240	1 828	1 655	2 304	604	1 168	1 638	Income before minority interests[b]	20
21	Interesses minoritários (líquidos)	494	410	340	260	390	102	207	285	Minority interests (net)	21
22	Resultados do exercício	1 672	1 829	1 488	1 395	1 914	502	961	1 353	Profit / loss for the year	22
		1 DEC 00	2 DEC 01	3 DEC 02	4 SEP 03	5 DEC 03	6 MAR 04	7 JUN 04	8 SEP 04		

(1) Sobre metodologias e conceitos ver notas no fim da publicação./ For information on methodologies and concepts see notes at the end of this publication

B.4 Detalhes dos activos das outras instituições financeiras monetárias face a residentes

B.4 Details of the assets of other monetary financial institutions vis-à-vis residents

B.4.1.1 EMPRÉSTIMOS DE OUTRAS INSTITUIÇÕES FINANCEIRAS MONETÁRIAS ÀS INSTITUIÇÕES FINANCEIRAS NÃO MONETÁRIAS [1]

LOANS OF OTHER MONETARY FINANCIAL INSTITUTIONS TO NON-MONETARY FINANCIAL INSTITUTIONS [1]

Por prazo - Saldos em fim de mês

By maturity - End-of-month figures

Fonte / Source: Banco de Portugal

10^6 euros

	Outros intermediários e auxiliares financeiros				Sociedades de seguros e fundos de pensões				Total			
	Até 1 ano	De 1 a 5 anos	A mais de 5 anos	Total	Até 1 ano	De 1 a 5 anos	A mais de 5 anos	Total	Até 1 ano	De 1 a 5 anos	A mais de 5 anos	Total
	1	2	3	4=1+2+3	5	6	7	8=5+6+7	9=1+5	10=2+6	11=3+7	12=4+8=9+10+11
00 Dez	8 736	1 727	1 815	12 277	162	31	20	212	8 898	1 757	1 835	12 490
01 Dez	7 790	2 367	1 460	11 617	150	31	19	200	7 940	2 398	1 479	11 817
02 Dez	5 439	2 025	3 358	10 822	77	31	19	127	5 517	2 055	3 377	10 949
03 Jul	6 099	2 182	2 972	11 253	58	0	20	78	6 157	2 183	2 992	11 331
Ago	6 065	2 139	2 867	11 071	38	0	20	58	6 103	2 139	2 887	11 129
Set	5 307	1 700	2 737	9 743	33	0	20	53	5 340	1 700	2 756	9 797
Out	5 368	1 631	2 640	9 639	8	0	22	30	5 376	1 631	2 661	9 668
Nov	5 539	1 591	2 548	9 678	23	0	20	44	5 563	1 591	2 568	9 722
Dez	4 858	1 449	1 989	8 295	106	1	20	127	4 964	1 449	2 009	8 422
04 Jan	4 791	1 563	1 840	8 194	72	1	15	88	4 863	1 563	1 856	8 282
Fev	4 785	1 610	2 161	8 556	11	1	16	27	4 796	1 611	2 176	8 583
Mar	4 741	1 715	2 215	8 671	40	1	16	56	4 781	1 716	2 231	8 727
Abr	5 071	2 807	889	8 767	34	1	16	51	5 105	2 808	904	8 818
Mai	5 269	2 748	879	8 896	31	1	16	48	5 300	2 749	895	8 944
Jun	5 209	2 715	873	8 797	58	1	16	75	5 267	2 716	889	8 872
Jul	5 461	2 818	826	9 105	19	1	16	36	5 480	2 819	842	9 141
Ago	5 546	2 832	839	9 217	23	2	16	41	5 569	2 834	855	9 258
Set	5 265	2 881	842	8 988	26	2	17	44	5 291	2 883	859	9 032
Out	5 343	2 881	816	9 041	20	2	15	37	5 363	2 883	832	9 078
Nov	5 512	2 936	826	9 274	40	2	16	58	5 552	2 938	841	9 332
Dez	6 003	2 981	849	9 834	126	1	19	146	6 129	2 983	868	9 979
	1	2	3	4=1+2+3	5	6	7	8=5+6+7	9=1+5	10=2+6	11=3+7	12=4+8=9+10+11
	Up to 1 year	From 1 to 5 years	Over 5 years	Total	Up to 1 year	From 1 to 5 years	Over 5 years	Total	Up to 1 year	From 1 to 5 years	Over 5 years	Total
	Other financial intermediaries and financial auxiliaries				Insurance corporations and pension funds				Total			

(1) Não inclui crédito titulado. / Excludes securities.

B.4.1.2 EMPRÉSTIMOS DE OUTRAS INSTITUIÇÕES FINANCEIRAS MONETÁRIAS ÀS ADMINISTRAÇÕES PÚBLICAS EXCEPTO ADMINISTRAÇÃO CENTRAL [1]

LOANS OF OTHER MONETARY FINANCIAL INSTITUTIONS TO GENERAL GOVERNMENT EXCEPT CENTRAL GOVERNMENT [1]

Por prazo - Saldos em fim de mês

By maturity - End-of-month figures

Fonte / Source: Banco de Portugal

10^6 euros

	Total				do qual:							
					Administração Regional				Administração Local			
	Até 1 ano	De 1 a 5 anos	A mais de 5 anos	Total	Até 1 ano	De 1 a 5 anos	A mais de 5 anos	Total	Até 1 ano	De 1 a 5 anos	A mais de 5 anos	Total
	1	2	3	4=1+2+3	5	6	7	8=5+6+7	9	10	11	12=9+10+11
00 Dez	153	206	1 562	1 921	44	63	18	125	62	143	1 540	1 745
01 Dez	379	166	2 223	2 768	116	32	33	181	64	133	2 184	2 382
02 Dez	168	173	2 969	3 310	89	93	21	203	58	80	2 944	3 082
03 Jul	475	64	2 941	3 480	136	25	14	175	339	40	2 906	3 284
Ago	474	65	2 996	3 534	143	26	14	183	330	38	2 961	3 330
Set	464	65	3 016	3 545	136	26	14	176	328	38	2 982	3 348
Out	415	52	3 043	3 510	89	28	14	131	326	24	3 009	3 359
Nov	420	54	3 080	3 554	110	30	14	153	310	24	3 045	3 380
Dez	407	103	3 124	3 633	103	30	14	146	304	73	3 090	3 467
04 Jan	383	99	3 167	3 650	106	30	13	149	278	69	3 133	3 480
Fev	419	137	3 162	3 718	124	37	13	175	294	100	3 128	3 522
Mar	465	141	3 165	3 771	151	39	13	203	314	103	3 131	3 547
Abr	440	144	3 174	3 759	122	38	13	174	318	106	3 140	3 564
Mai	441	158	3 204	3 803	134	39	13	187	307	119	3 169	3 595
Jun	464	137	3 208	3 810	157	9	14	180	307	128	3 173	3 607
Jul	452	143	3 239	3 834	151	10	14	175	300	134	3 204	3 637
Ago	450	142	3 275	3 867	151	11	14	176	298	132	3 239	3 669
Set	445	140	3 291	3 875	153	11	13	177	288	129	3 256	3 673
Out	395	157	3 307	3 859	115	11	13	139	281	145	3 272	3 698
Nov	426	157	3 345	3 928	159	12	13	184	267	145	3 310	3 722
Dez	328	171	3 355	3 853	72	12	13	97	256	159	3 320	3 735
	1	2	3	4=1+2+3	5	6	7	8=5+6+7	9	10	11	12=9+10+11
	Up to 1 year	From 1 to 5 years	Over 5 years	Total	Up to 1 year	From 1 to 5 years	Over 5 years	Total	Up to 1 year	From 1 to 5 years	Over 5 years	Total
					Regional Government				Local Government			
	Total				of which:							

(1) Não inclui crédito titulado. / Excludes securities.

B.4.1.3 EMPRÉSTIMOS DE OUTRAS INSTITUIÇÕES FINANCEIRAS MONETÁRIAS ÀS SOCIEDADES NÃO FINANCEIRAS [1]

Por prazo - Saldos em fim de mês

LOANS OF OTHER MONETARY FINANCIAL INSTITUTIONS TO NON-FINANCIAL CORPORATIONS [1]

By maturity - End-of-month figures

Fonte / Source: Banco de Portugal

10^6 euros

	Até 1 ano	De 1 a 5 anos	A mais de 5 anos	Total	do qual: Cobrança duvidosa
	1	2	3	4=1+2+3	5
00 Dez	32 730	16 261	12 354	61 345	1 517
01 Dez	36 508	19 744	15 177	71 430	1 689
02 Dez	39 295	21 065	17 570	77 930	1 841
03 Jul	41 908	19 384	17 462	78 754	1 969
Ago	41 676	19 379	17 547	78 602	2 000
Set	41 555	19 622	18 057	79 234	1 921
Out	40 328	20 122	18 322	78 773	1 889
Nov	40 477	20 269	18 698	79 444	1 931
Dez	40 610	21 050	20 482	82 142	1 764
04 Jan	40 271	20 975	20 525	81 771	1 819
Fev	40 659	20 895	20 292	81 846	1 886
Mar	41 709	20 596	20 596	82 900	1 807
Abr	41 217	20 583	20 710	82 510	1 844
Mai	40 710	20 673	21 394	82 776	1 857
Jun	40 920	21 212	21 117	83 249	1 601
Jul	40 049	21 477	21 384	82 909	1 697
Ago	39 743	21 419	21 304	82 466	1 668
Set	39 342	21 520	21 228	82 090	1 616
Out	39 351	21 717	21 409	82 477	1 646
Nov	39 422	21 681	21 741	82 844	1 610
Dez	38 768	21 565	22 577	82 910	1 470

	1 Up to 1 year	2 From 1 to 5 years	3 Over 5 years	4=1+2+3 Total	5 Non-performing loans of which:

(1) Não inclui crédito titulado. / Excludes securities.

B.4.1.4 EMPRÉSTIMOS DE OUTRAS INSTITUIÇÕES FINANCEIRAS MONETÁRIAS A PARTICULARES [1] (continua)

Por finalidade e prazo - Saldos em fim de mês

LOANS OF OTHER MONETARY FINANCIAL INSTITUTIONS TO PRIVATE INDIVIDUALS [1] (to be continued)

By purpose and maturity - End-of-month figures

Fonte / Source: Banco de Portugal

10^6 euros

	Habitação					Consumo				
	Até 1 ano	De 1 a 5 anos	A mais de 5 anos	Total	do qual: Cobrança duvidosa	Até 1 ano	De 1 a 5 anos	A mais de 5 anos	Total	do qual: Cobrança duvidosa
	1	2	3	4=1+2+3	5	6	7	8	9=6+7+8	10
00 Dez	437	1 189	49 108	50 735	544	2 370	3 848	1 959	8 177	298
01 Dez	396	931	56 038	57 365	675	1 438	3 827	2 808	8 074	347
02 Dez	321	965	63 552	64 838	905	1 438	3 270	3 164	7 872	282
03 Jul	231	998	67 043	68 272	1 012	1 827	3 101	3 666	8 594	495
Ago	227	982	67 716	68 925	1 037	1 823	3 091	3 675	8 589	504
Set	211	952	67 811	68 974	1 060	1 855	3 087	3 729	8 671	483
Out	194	926	67 711	68 831	1 070	1 871	3 066	3 745	8 681	490
Nov	191	799	66 637	67 628	1 089	1 830	2 894	3 674	8 398	485
Dez	202	771	65 395	66 368	1 074	1 942	2 985	3 764	8 691	464
04 Jan	189	773	65 915	66 877	1 083	1 878	2 966	3 728	8 571	456
Fev	196	758	66 515	67 469	1 097	1 814	2 952	3 723	8 490	458
Mar	202	748	67 288	68 238	1 123	1 848	2 951	3 804	8 603	447
Abr	204	740	67 996	68 940	1 134	1 883	3 166	4 515	9 563	455
Mai	210	760	68 717	69 688	1 135	1 847	3 101	4 300	9 248	466
Jun	213	755	69 581	70 548	1 112	1 820	3 034	4 334	9 187	444
Jul	214	745	70 492	71 452	1 117	1 856	3 041	4 329	9 226	442
Ago	215	729	71 186	72 130	1 119	1 853	3 016	4 262	9 131	446
Set	224	731	71 910	72 865	1 063	1 906	3 064	4 349	9 318	454
Out	210	705	72 642	73 556	1 077	1 855	3 076	4 394	9 325	478
Nov	212	691	72 021	72 924	1 086	1 861	3 052	4 402	9 316	477
Dez	214	692	69 928	70 835	1 072	1 894	3 093	4 072	9 058	454

	Housing					Consumption				
	1 Up to 1 year	2 From 1 to 5 years	3 Over 5 years	4=1+2+3 Total	5 Non-performing loans of which:	6 Up to 1 year	7 From 1 to 5 years	8 Over 5 years	9=6+7+8 Total	10 Non-performing loans of which:

B.4.1.4 EMPRÉSTIMOS DE OUTRAS INSTITUIÇÕES FINANCEIRAS MONETÁRIAS A PARTICULARES[1] (continuação)

Por finalidade e prazo - Saldos em fim de mês

LOANS OF OTHER MONETARY FINANCIAL INSTITUTIONS TO PRIVATE INDIVIDUALS[1] (continued)

By purpose and maturity - End-of-month figures

Fonte / Source: Banco de Portugal

10^6 euros

	Outros fins					Total				
					do qual:					do qual:
	Até 1 ano	De 1 a 5 anos	A mais de 5 anos	Total	Cobrança duvidosa	Até 1 ano	De 1 a 5 anos	A mais de 5 anos	Total	Cobrança duvidosa
	11	12	13	14=11+12+13	15	16	17	18	19=16+17+18=4+9+14	20=5+10+15
00 Dez	4 643	3 001	2 257	9 901	422	7 450	8 038	53 324	68 813	1 263
01 Dez	4 992	2 873	2 647	10 511	477	6 826	7 631	61 493	75 950	1 499
02 Dez	4 439	2 865	3 230	10 534	527	6 198	7 100	69 946	83 244	1 714
03 Jul	4 153	2 408	2 790	9 352	532	6 211	6 507	73 499	86 218	2 040
Ago	4 067	2 456	2 792	9 315	530	6 116	6 529	74 183	86 829	2 072
Set	4 068	2 443	2 778	9 289	513	6 134	6 482	74 318	86 933	2 056
Out	4 055	2 496	2 858	9 409	517	6 120	6 488	74 314	86 921	2 077
Nov	3 915	2 503	2 873	9 291	514	5 937	6 195	73 185	85 317	2 088
Dez	3 947	2 589	2 953	9 489	458	6 091	6 346	72 112	84 549	1 995
04 Jan	3 909	2 581	2 983	9 472	512	5 976	6 320	72 625	84 920	2 050
Fev	3 844	2 589	2 983	9 416	529	5 854	6 300	73 221	85 375	2 084
Mar	3 830	2 677	3 007	9 514	503	5 880	6 376	74 100	86 356	2 073
Abr	3 811	2 687	3 009	9 508	518	5 898	6 593	75 520	88 011	2 107
Mai	3 872	2 748	3 293	9 913	531	5 929	6 609	76 310	88 849	2 132
Jun	3 924	2 747	3 288	9 959	503	5 956	6 536	77 202	89 694	2 060
Jul	3 864	2 786	3 297	9 947	517	5 934	6 572	78 119	90 625	2 076
Ago	3 917	2 749	3 347	10 013	508	5 985	6 494	78 795	91 274	2 073
Set	3 963	2 739	3 398	10 100	494	6 092	6 534	79 657	92 283	2 011
Out	3 942	2 738	3 437	10 116	504	6 006	6 519	80 472	92 997	2 059
Nov	3 982	2 757	3 532	10 271	515	6 055	6 500	79 956	92 511	2 077
Dez	4 133	2 809	3 587	10 529	465	6 241	6 594	77 586	90 422	1 990

	11	12	13	14=11+12+13	15	16	17	18	19=16+17+18=4+9+14	20=5+10+15
	Up to 1 year	From 1 to 5 years	Over 5 years	Total	Non-performing loans	Up to 1 year	From 1 to 5 years	Over 5 years	Total	Non-performing loans
					of which:					of which:
	Other purposes					Total				

(1) Não inclui crédito titulado e inclui crédito a emigrantes. / Excludes securities and includes credit to emigrants.

B.4.1.5 EMPRÉSTIMOS DE OUTRAS INSTITUIÇÕES FINANCEIRAS MONETÁRIAS A PARTICULARES POR FINALIDADE[1]

Estrutura e taxas de variação anual

LOANS OF OTHER MONETARY FINANCIAL INSTITUTIONS TO PRIVATE INDIVIDUALS BY PURPOSE[1]

Relative weight and annual growth rates

Fonte / Source: Banco de Portugal

Em percentagem/ Percentage

	Taxas de variação anual [a]				Taxas de variação anual [a] ajustadas de operações de titularização				Peso no total		
	Habitação	Consumo	Outros fins	Total	Habitação	Consumo	Outros fins	Total	Habitação	Consumo	Outros fins
	1	2	3	4	5	6	7	8	9	10	11
01 Dez	13.5	5.2	2.2	10.9	14.9	8.2	2.2	12.2	75.5	10.6	13.8
02 Dez	12.6	-0.1	-2.6	9.2	15.9	0.9	-2.6	11.6	77.9	9.5	12.7
03 Jul	7.9	5.1	-2.6	6.3	12.8	3.4	-2.6	9.8	79.2	10.0	10.8
Ago	7.6	7.9	-3.5	6.2	12.4	6.0	-3.5	9.7	79.4	9.9	10.7
Set	5.8	7.9	-3.1	4.9	11.6	4.8	-3.1	9.0	79.3	10.0	10.7
Out	4.4	8.1	-1.3	4.0	11.5	5.6	-1.3	9.3	79.2	10.0	10.8
Nov	1.6	9.0	-2.7	1.7	11.2	9.3	-2.7	9.4	79.3	9.8	10.9
Dez	0.9	6.6	-1.9	1.0	11.8	6.8	-1.9	9.6	78.5	10.3	11.2
04 Jan	0.8	4.6	-1.2	0.9	11.5	5.4	-1.2	9.4	78.8	10.1	11.2
Fev	1.7	1.8	0.9	1.6	11.6	3.6	0.9	9.5	79.0	9.9	11.0
Mar	2.1	0.5	3.2	2.0	11.8	2.1	3.2	9.8	79.0	10.0	11.0
Abr	2.5	1.4	3.2	2.4	12.0	2.6	3.1	10.0	78.3	10.9	10.8
Mai	2.8	-0.2	5.8	2.8	12.1	1.6	5.8	10.2	78.4	10.4	11.2
Jun	2.8	-1.3	6.8	2.8	11.9	1.5	6.8	10.2	78.7	10.2	11.1
Jul	4.5	0.1	5.9	4.2	11.8	2.5	5.9	10.2	78.8	10.2	11.0
Ago	4.5	-0.9	6.0	4.1	11.7	1.7	6.0	10.0	79.0	10.0	11.0
Set	5.5	-0.7	6.6	5.0	11.5	2.2	6.6	10.0	79.0	10.1	10.9
Out	6.7	-0.8	5.2	5.8	11.2	1.8	5.2	9.5	79.1	10.0	10.9
Nov	7.7	2.5	8.3	7.2	11.1	0.9	8.3	9.6	78.8	10.1	11.1
Dez	6.9	-2.4	9.4	6.2	10.5	0.3	9.4	9.2	78.3	10.0	11.6

	1	2	3	4	5	6	7	8	9	10	11
	Housing	Consumption	Other purposes	Total	Housing	Consumption	Other purposes	Total	Housing	Consumption	Other purposes
	Annual growth rates [a]				Annual growth rates[a] adjusted for securitisation operations				Relative weight		

(1) Não inclui crédito titulado e inclui crédito a emigrantes. / Excludes securities and includes credit to emigrants.

B.4.2.1 EMPRÉSTIMOS DE OUTRAS INSTITUIÇÕES FINANCEIRAS MONETÁRIAS A SOCIEDADES NÃO FINANCEIRAS[1] (continua)

Por ramo de actividade - Saldos em fim de mês

LOANS OF OTHER MONETARY FINANCIAL INSTITUTIONS TO NON-FINANCIAL CORPORATIONS[1] (to be continued)

By branch of activity - End-of-month figures

Fonte / Source: Banco de Portugal

10^6 euros

		Agricultura, produção animal, caça e silvicultura		Pesca		Indústrias extractivas		Indústrias transformadoras		Produção e distribuição de electricidade, gás e água		Construção	
		Total	do qual: Cobrança duvidosa	Total	do qual: Cobrança duvidosa	Total	do qual: Cobrança duvidosa	Total	do qual: Cobrança duvidosa	Total	do qual: Cobrança duvidosa	Total	do qual: Cobrança duvidosa
		1	2	3	4	5	6	7	8	9	10	11	12
00	Dez	789	35	70	16	349	7	11 374	598	1 847	1	11 385	226
01	Dez	796	30	80	15	391	5	12 433	685	1 517	1	13 540	269
02	Dez	972	55	97	15	369	8	13 077	613	1 520	6	14 396	357
03	Jul	1 044	60	91	14	402	8	13 355	572	1 387	5	15 213	448
	Ago	1 050	63	87	14	403	7	13 334	567	1 392	7	15 187	452
	Set	1 054	59	89	14	411	6	13 228	547	1 368	8	15 237	429
	Out	1 042	56	92	13	412	8	12 951	538	1 420	6	15 159	433
	Nov	1 049	60	89	14	410	8	12 970	553	1 398	6	15 253	434
	Dez	1 064	54	92	13	437	9	13 325	510	1 642	3	15 262	386
04	Jan	1 047	55	90	13	432	8	13 419	508	1 401	5	15 391	400
	Fev	1 053	58	89	13	429	8	13 451	531	1 383	5	15 490	422
	Mar	1 075	57	90	13	428	9	13 188	503	1 395	9	15 497	415
	Abr	1 062	56	88	13	423	9	12 908	512	1 416	7	15 565	428
	Mai	1 077	60	85	13	422	9	12 852	516	1 388	9	15 644	434
	Jun	1 081	54	84	9	404	7	13 010	443	1 395	4	15 789	373
	Jul	1 091	57	86	10	403	7	12 986	465	1 418	6	15 818	387
	Ago	1 091	51	87	10	408	10	12 749	455	1 421	6	15 850	378
	Set	1 104	53	86	9	403	7	12 576	438	1 465	6	15 931	374
	Out	1 106	54	89	10	397	8	12 579	453	1 492	7	15 980	362
	Nov	1 107	52	87	9	397	12	12 558	431	1 512	8	16 131	358
	Dez	1 117	47	88	9	394	11	12 528	399	1 584	5	16 020	328

	1	2	3	4	5	6	7	8	9	10	11	12
	Total	Non-performing loans of which:	Total	Non-performing loans of which:	Total	Non-performing loans of which:	Total	Non-performing loans of which:	Total	Non-performing loans of which:	Total	Non-performing loans of which:
	Agriculture, hunting and forestry		Fishing		Mining and quarrying		Manufacturing		Production and distribution of electricity, gas and water		Construction	

B.4.2.1 EMPRÉSTIMOS DE OUTRAS INSTITUIÇÕES FINANCEIRAS MONETÁRIAS A SOCIEDADES NÃO FINANCEIRAS[1] (continuação)

Por ramo de actividade - Saldos em fim de mês

LOANS OF OTHER MONETARY FINANCIAL INSTITUTIONS TO NON-FINANCIAL CORPORATIONS[1] (continued)

By branch of activity - End-of-month figures

Fonte / Source: Banco de Portugal

10^6 euros

		Comércio por grosso e a retalho, reparação de veículos automóveis, motociclos e de bens de uso pessoal e doméstico		Alojamento e restauração (restaurantes e similares)		Transportes, armazenagem e comunicações		Actividades imobiliárias, alugueres e serviços prestados às empresas		Educação, saúde e outras actividades de serviços colectivos, sociais e pessoais		Total	
		Total	do qual: Cobrança duvidosa	Total	do qual: Cobrança duvidosa	Total	do qual: Cobrança duvidosa	Total	do qual: Cobrança duvidosa	Total	do qual: Cobrança duvidosa	Total	do qual: Cobrança duvidosa
		13	14	15	16	17	18	19	20	21	22	23	24
00	Dez	12 124	360	1 230	50	4 262	33	15 072	146	2 844	44	61 345	1 517
01	Dez	12 400	425	1 534	51	4 797	39	21 025	123	2 919	46	71 430	1 689
02	Dez	13 022	452	1 824	50	5 711	45	23 693	197	3 250	46	77 930	1 841
03	Jul	13 414	452	2 033	51	5 406	41	23 333	244	3 076	72	78 753	1 969
	Ago	13 364	469	2 035	55	5 397	42	23 279	249	3 075	74	78 602	2 000
	Set	13 179	454	2 064	49	5 671	39	23 764	237	3 169	78	79 234	1 921
	Out	13 153	449	2 038	51	5 680	40	23 708	229	3 119	67	78 773	1 889
	Nov	13 383	458	2 091	51	5 726	40	23 795	238	3 279	68	79 444	1 931
	Dez	14 090	442	2 250	45	6 152	42	24 874	213	2 956	47	82 142	1 764
04	Jan	14 101	445	2 254	47	6 180	45	24 586	221	2 869	71	81 771	1 819
	Fev	14 076	458	2 278	49	6 227	46	24 409	234	2 960	61	81 846	1 886
	Mar	14 198	434	2 296	47	6 503	44	25 394	225	2 838	53	82 900	1 807
	Abr	14 232	439	2 289	49	6 539	43	25 207	233	2 781	54	82 510	1 844
	Mai	14 339	430	2 328	53	6 504	46	25 373	233	2 764	54	82 776	1 857
	Jun	14 460	376	2 357	42	6 638	41	25 226	199	2 806	53	83 249	1 601
	Jul	14 521	382	2 368	49	6 338	36	25 010	238	2 870	61	82 909	1 697
	Ago	14 277	378	2 339	55	6 183	34	24 929	234	3 133	58	82 466	1 668
	Set	14 283	375	2 302	49	6 115	35	24 853	227	2 973	43	82 090	1 616
	Out	14 354	382	2 324	52	6 260	36	24 824	232	3 074	51	82 477	1 646
	Nov	14 416	372	2 348	53	5 937	34	25 121	232	3 229	49	82 844	1 610
	Dez	14 051	349	2 358	48	5 897	31	25 869	203	3 005	39	82 910	1 470

	13	14	15	16	17	18	19	20	21	22	23	24
	Total	Non-performing loans of which:	Total	Non-performing loans of which:	Total	Non-performing loans of which:	Total	Non-performing loans of which:	Total	Non-performing loans of which:	Total	Non-performing loans of which:
	Wholesale and retail trade, repair of motor vehicles, motorcycles and personal and household goods		Hotels and catering (restaurants and other)		Transport, storage and communications		Real estate, rental and supply of services to non-financial corporations		Education, health and other community, social and personal service activities		Total	

(1) Não inclui crédito titulado. / Excludes securities.

B.4.2.2 EMPRÉSTIMOS DE OUTRAS INSTITUIÇÕES FINANCEIRAS MONETÁRIAS A SOCIEDADES NÃO FINANCEIRAS DA INDÚSTRIA TRANSFORMADORA[1]

LOANS OF OTHER MONETARY FINANCIAL INSTITUTIONS TO NON-FINANCIAL CORPORATIONS OF THE MANUFACTURING INDUSTRY[1]

Por ramo de actividade - Saldos em fim de mês

By branch of activity - End-of-month figures

Fonte / Source: Banco de Portugal

10^6 euros

		Indústrias alimentares, das bebidas e do tabaco 1	Indústria têxtil 2	Indústria do couro e de produtos do couro 3	Indústrias da madeira e da cortiça e suas obras 4	Indústrias de pasta, de papel e cartão e seus artigos: edição e impressão 5	Fabricação de coque, produtos petrolíferos refinados e combustível nuclear 6	Fabricação de produtos químicos e de fibras sintéticas ou artificiais 7	Fabricação de artigos de borracha e de matérias plásticas 8	Fabricação de outros produtos minerais não metálicos 9	Indústrias metalúrgicas de base e de produtos metálicos 10	Fabricação de máquinas e de equipamentos não especificados 11	Fabricação de equipamento eléctrico e de óptica 12	Fabricação de material de transporte 13	Indústrias transformadoras, não especificadas 14	Total 15=1+...+14
00	Dez	2 124	2 005	438	851	773	175	459	322	1 341	919	423	507	458	579	11 374
01	Dez	2 461	2 138	447	932	868	149	548	395	1 442	1 054	491	466	502	540	12 433
02	Dez	2 626	2 112	448	975	1 104	232	492	437	1 525	1 123	534	406	491	571	13 077
03	Jul	2 562	2 219	449	1 056	1 162	90	542	454	1 586	1 184	544	389	534	583	13 355
	Ago	2 530	2 214	446	1 044	1 160	145	534	443	1 582	1 191	540	382	537	586	13 334
	Set	2 423	2 185	435	1 051	1 187	148	535	449	1 612	1 180	527	404	506	586	13 228
	Out	2 414	2 155	428	1 038	1 164	177	525	443	1 575	1 157	528	367	391	589	12 951
	Nov	2 411	2 168	426	1 041	1 141	154	529	437	1 627	1 173	526	382	381	574	12 970
	Dez	2 387	2 232	453	1 072	1 324	39	515	434	1 738	1 210	563	361	382	612	13 325
04	Jan	2 516	2 258	451	1 061	1 216	138	541	424	1 635	1 220	563	397	395	604	13 419
	Fev	2 443	2 246	456	1 054	1 275	148	531	459	1 681	1 218	568	369	388	617	13 451
	Mar	2 481	2 217	445	1 042	1 247	37	520	436	1 681	1 168	561	340	388	624	13 188
	Abr	2 436	2 202	439	1 030	1 269	26	506	432	1 489	1 188	560	328	386	621	12 908
	Mai	2 436	2 144	429	1 034	1 260	21	497	440	1 489	1 201	555	329	395	621	12 852
	Jun	2 510	2 153	425	1 023	1 256	18	528	436	1 531	1 219	554	334	402	620	13 010
	Jul	2 494	2 167	420	1 017	1 239	41	536	441	1 502	1 223	554	333	414	605	12 986
	Ago	2 376	2 142	411	1 001	1 247	21	541	442	1 460	1 220	545	330	411	602	12 749
	Set	2 348	2 071	399	989	1 233	16	529	430	1 451	1 214	549	330	411	605	12 576
	Out	2 341	2 059	394	986	1 238	10	540	433	1 439	1 234	550	333	419	604	12 579
	Nov	2 300	2 042	386	1 001	1 210	40	530	438	1 452	1 242	552	335	431	599	12 558
	Dez	2 324	2 028	391	997	1 252	19	516	440	1 439	1 232	552	304	432	600	12 528

	1 Food, beverages and tobacco	2 Textiles	3 Manufacture of leather and leather products	4 Wood and cork industries and articles thereof	5 Polp, paper, and paperboard industries and articles thereof; publishing and printing	6 Manufacture of coke, refined oil products and nuclear fuel	7 Manufacture of chemical and man-made fibres	8 Manufacture of rubber articles and plastic materials	9 Manufacture of other non-metalic mineral products	10 Base metal industries and manufacture of metal products	11 Manufacture of machinery and equipment, non elsewhere classified	12 Manufacture of electrical and optical equipment	13 Manufacture of transport material	14 Manufacturing industries, non elsewhere classified	15=1+...+14 Total

(1) Não inclui crédito titulado. / Excludes securities.

B.4.2.3 EMPRÉSTIMOS DE OUTRAS INSTITUIÇÕES FINANCEIRAS MONETÁRIAS A SOCIEDADES NÃO FINANCEIRAS POR RAMO DE ACTIVIDADE [1]*

LOANS OF OTHER MONETARY FINANCIAL INSTITUTIONS TO NON-FINANCIAL CORPORATIONS BY BRANCH OF ACTIVITY[1]*

Estrutura e taxas de variação anual

Relative weight and annual growth rates

Fonte / Source: Banco de Portugal

Em percentagem / Percentage

		Taxas de variação anual [a]						
		Agricultura, produção animal, caça, silvicultura e pesca 1 (1.4%)	Indústrias extractivas 2 (0.5%)	Indústrias transformadoras 3 (15.6%)	Produção e distribuição de electricidade, gás e água 4 (1.7%)	Construção 5 (19.1%)	Serviços 6 (61.6%)	Total 7 (100.0%)
01	Dez	1.3	10.6	8.0	-18.6	18.5	18.8	15.3
02	Dez	22.1	-6.5	4.0	-0.7	6.4	10.7	8.5
03	Jul	14.0	20.1	3.2	-5.7	6.8	4.8	4.9
	Ago	12.6	18.3	1.1	-1.9	6.5	5.5	4.9
	Set	11.4	19.4	0.4	-9.9	6.7	4.4	4.0
	Out	9.1	19.8	-0.2	-8.3	6.4	3.6	3.4
	Nov	9.0	17.6	1.4	-8.3	6.8	2.7	3.2
	Dez	9.6	18.1	0.8	4.6	4.2	2.4	2.7
04	Jan	6.4	12.7	-0.9	-6.4	4.3	4.3	3.3
	Fev	7.6	11.5	-0.4	-8.0	3.8	3.3	2.7
	Mar	6.4	11.7	-2.0	-5.7	3.1	5.4	3.6
	Abr	4.9	10.0	-4.0	-3.4	3.3	4.3	2.6
	Mai	1.3	4.4	-5.4	-3.2	3.1	4.7	2.5
	Jun	1.7	-0.6	-3.9	-3.9	3.2	4.8	2.8
	Jul	1.3	-1.7	-4.3	-0.7	2.6	5.1	2.9
	Ago	2.1	-0.7	-5.1	-0.7	3.1	4.8	2.6
	Set	3.0	-3.7	-5.1	5.6	3.8	4.2	2.5
	Out	4.2	-5.3	-3.1	3.6	4.8	5.1	3.6
	Nov	3.7	-4.6	-3.4	6.7	5.1	4.6	3.4
	Dez	4.3	-8.6	-3.6	-3.1	6.2	3.2	2.5

	1 (1.4%) Agriculture, hunting, forestry and fishing	2 (0.5%) Mining and quarrying	3 (15.6%) Manufacturing	4 (1.7%) Production and distribution of electricity, gas and water	5 (19.1%) Construction	6 (61.6%) Services	7 (100.0%) Total
	Annual growth rates [a]						

* Entre parêntesis é indicado o peso de cada ramo de actividade no total em termos de saldos em fim de mês (média do último ano). / The value between brackets refers to the relative weight of each branch of activity in terms of end-of-month stocks (previous year average).
(1) Não inclui crédito titulado./ Excludes securities.

B.4.3 ACTIVOS EM MOEDA ESTRANGEIRA[1] DE OUTRAS INSTITUIÇÕES FINANCEIRAS MONETÁRIAS FACE AO SECTOR NÃO MONETÁRIO

ASSETS DENOMINATED IN FOREIGN CURRENCY[1] OF OTHER MONETARY FINANCIAL INSTITUTIONS VIS-À-VIS NON-MONETARY SECTOR

Por sector institucional - Saldos em fim de mês

By institutional sector - End-of-month figures

Fonte / Source: Banco de Portugal

10^6 euros

		Sector institucional						Total
		Instituições financeiras não monetárias	Administrações Públicas	Sociedades não financeiras			Particulares[2]	
				Empréstimos	Títulos excepto acções	Total		
		1	2	3	4	5=3+4	6	7=1+2+5+6
00	Dez	295	68	2 880	18	2 897	229	3 490
01	Dez	916	68	2 081	13	2 094	189	3 266
02	Dez	862	57	1 603	2	1 605	143	2 668
03	Jul	1 167	53	1 349	13	1 362	108	2 690
	Ago	1 175	55	1 450	45	1 495	121	2 846
	Set	995	51	1 227	15	1 242	111	2 400
	Out	936	0	1 178	20	1 199	115	2 250
	Nov	954	0	1 163	47	1 210	116	2 280
	Dez	986	0	1 120	21	1 141	111	2 238
04	Jan	985	0	1 162	21	1 184	102	2 270
	Fev	1 006	0	1 199	47	1 246	96	2 347
	Mar	987	0	1 223	82	1 306	93	2 386
	Abr	994	0	1 220	84	1 304	97	2 395
	Mai	985	0	1 173	57	1 230	116	2 331
	Jun	1 007	0	1 188	10	1 198	92	2 298
	Jul	973	0	1 184	10	1 194	89	2 256
	Ago	975	0	1 167	10	1 177	107	2 259
	Set	985	0	1 137	7	1 144	94	2 223
	Out	972	0	1 120	6	1 127	93	2 192
	Nov	977	0	1 160	6	1 166	96	2 238
	Dez	1 064	0	971	6	978	96	2 138

	1	2	3	4	5=3+4	6	7=1+2+5+6
	Non-monetary financial institutions	General Government	Loans	Securities other than shares	Total	Private individuals[2]	Total
			Non-financial corporations				
	Institutional sector						

(1) Até Janeiro de 2002 corresponde a moedas que não escudos e euros, a partir desta data, reflecte os saldos denominados em moedas que não euros./ Up to January 2002 corresponds to currencies other than escudos or euros, afterwards reflects balances denominated in currencies other than euros.
(2) Inclui emigrantes. / Includes emigrants.

B.4.4 EMPRÉSTIMOS DE OUTRAS INSTITUIÇÕES FINANCEIRAS MONETÁRIAS A SOCIEDADES NÃO FINANCEIRAS E PARTICULARES [1] [2]

LOANS OF OTHER MONETARY FINANCIAL INSTITUTIONS TO NON-FINANCIAL CORPORATIONS AND TO PRIVATE INDIVIDUALS[1] [2]

Por distrito / região autónoma - Saldos em fim de ano

By administrative region - End-of-year figures

Fonte / Source: Banco de Portugal

10^6 euros

		Aveiro	Beja	Braga	Bragança	Castelo Branco	Coimbra	Évora	Faro	Guarda	Leiria	Lisboa	Portalegre
		1	2	3	4	5	6	7	8	9	10	11	12
00	Dez	5 863	840	5 797	619	1 310	3 140	1 205	3 195	770	3 899	58 319	745
01	Dez	6 966	997	7 152	683	1 446	3 726	1 415	3 905	896	4 577	62 052	803
02	Dez	7 460	1 096	7 410	749	1 529	4 031	1 490	4 168	917	4 915	73 834	931
03	Dez	7 702	1 107	8 206	785	1 603	4 228	1 708	4 754	1 002	5 559	72 915	888
04	Dez	8 083	1 167	8 585	839	1 664	4 497	1 842	5 301	1 062	6 040	74 925	957

		Porto	Santarém	Setúbal	Viana do Castelo	Vila Real	Viseu	Açores	do qual / of which:	Madeira	do qual / of which:	Total
									Off-shore		*Off-shore*	
		13	14	15	16	17	18	19	20	21	22	23=1+...+19+21
00	Dez	24 650	3 103	7 895	1 199	1 128	2 020	1 543	2	2 917	384	130 157
01	Dez	29 234	3 786	9 039	1 369	1 263	2 410	1 799	1	3 862	665	147 380
02	Dez	27 229	3 931	9 857	1 534	1 423	2 576	2 038	1	4 057	475	161 174
03	Dez	28 600	4 260	10 617	1 632	1 522	2 749	2 499	0	4 353	593	166 690
04	Dez	28 864	4 547	10 911	1 784	1 598	2 986	2 335	0	5 344	818	173 332

(1) Não inclui crédito titulado. / Excludes securities.
(2) Inclui emigrantes. / Includes emigrants.

B.5 Detalhes dos passivos das outras instituições financeiras monetárias face a residentes

B.5 Details of the liabilities of other monetary financial institutions vis-à-vis residents

B.5.1.1 DEPÓSITOS E EQUIPARADOS DE OUTROS INTERMEDIÁRIOS FINANCEIROS E AUXILIARES FINANCEIROS EM OUTRAS INSTITUIÇÕES FINANCEIRAS MONETÁRIAS

Saldos em fim de mês

DEPOSITS AND DEPOSIT-LIKE INSTRUMENTS OF OTHER FINANCIAL INTERMEDIARIES AND FINANCIAL AUXILIARIES WITH OTHER MONETARY FINANCIAL INSTITUTIONS

End-of-month figures

Fonte / Source: Banco de Portugal

10^6 euros

		Depósitos com pré-aviso	Responsabilidades à vista	Outros depósitos e equiparados				Total
				Até 1 ano	De 1 a 2 anos	A mais de 2 anos	Total	
		1	2	3	4	5	6=3+4+5	7=1+2+6
00	Dez	0	2 852	1 646	6	1 280	2 932	5 784
01	Dez	0	2 715	1 763	35	1 457	3 254	5 969
02	Dez	0	2 336	1 931	45	1 458	3 434	5 771
03	Jul	0	3 198	1 893	59	364	2 316	5 514
	Ago	0	3 856	1 609	56	366	2 031	5 887
	Set	0	2 603	1 820	55	384	2 259	4 862
	Out	0	2 735	1 745	55	327	2 127	4 863
	Nov	0	2 763	1 591	55	140	1 787	4 550
	Dez	0	2 677	1 598	55	239	1 892	4 569
04	Jan	0	2 924	1 592	55	239	1 887	4 811
	Fev	0	3 096	1 411	110	242	1 763	4 860
	Mar	0	3 822	1 008	110	240	1 359	5 181
	Abr	0	2 830	1 559	110	243	1 913	4 743
	Mai	0	3 407	1 141	110	243	1 495	4 902
	Jun	0	2 904	1 539	395	240	2 175	5 079
	Jul	0	2 335	2 088	343	243	2 675	5 009
	Ago	0	2 967	1 693	56	237	1 986	4 953
	Set	0	2 970	1 724	56	236	2 016	4 986
	Out	0	2 307	2 394	57	232	2 682	4 989
	Nov	0	2 302	2 404	57	234	2 695	4 997
	Dez	0	2 862	1 984	57	274	2 315	5 177

	1	2	3	4	5	6=3+4+5	7=1+2+6
	Deposits redeemable at notice	Overnight deposits	Other deposits and deposit-like instruments				Total
			Up to 1 year	From 1 to 2 years	Over 2 years	Total	

B.5.1.2 DEPÓSITOS E EQUIPARADOS DE SOCIEDADES DE SEGUROS E FUNDOS DE PENSÕES EM OUTRAS INSTITUIÇÕES FINANCEIRAS MONETÁRIAS

Saldos em fim de mês

DEPOSITS AND DEPOSIT-LIKE INSTRUMENTS OF INSURANCE CORPORATIONS AND PENSION FUNDS WITH OTHER MONETARY FINANCIAL INSTITUTIONS

End-of-month figures

Fonte / Source: Banco de Portugal

10^6 euros

		Depósitos com pré-aviso	Responsabilidades à vista	Outros depósitos e equiparados				Total
				Até 1 ano	De 1 a 2 anos	A mais de 2 anos	Total	
		1	2	3	4	5	6=3+4+5	7=1+2+6
00	Dez	0	1 742	2 288	0	10	2 297	4 039
01	Dez	0	2 266	2 120	0	3	2 123	4 389
02	Dez	0	3 097	771	0	1	773	3 869
03	Jul	0	2 236	1 865	7	0	1 872	4 108
	Ago	0	2 231	1 977	7	0	1 984	4 215
	Set	0	3 274	1 400	7	0	1 407	4 681
	Out	0	2 771	1 924	9	46	1 980	4 750
	Nov	0	2 344	1 585	9	55	1 649	3 994
	Dez	0	3 789	520	9	44	573	4 362
04	Jan	0	4 115	516	9	48	573	4 688
	Fev	0	3 609	593	9	58	660	4 269
	Mar	0	3 829	591	9	79	678	4 507
	Abr	0	3 623	553	7	88	649	4 272
	Mai	0	4 016	465	3	91	558	4 574
	Jun	0	3 374	493	47	83	623	3 997
	Jul	0	3 367	552	47	104	703	4 069
	Ago	0	2 890	637	3	93	734	3 624
	Set	0	2 532	601	2	137	740	3 272
	Out	0	2 211	671	2	115	787	2 999
	Nov	0	2 325	689	0	131	821	3 146
	Dez	0	3 501	864	0	134	999	4 500

	1	2	3	4	5	6=3+4+5	7=1+2+6
	Deposits redeemable at notice	Overnight deposits	Other deposits and deposit-like instruments				Total
			Up to 1 year	From 1 to 2 years	Over 2 years	Total	

B.5.1.3 DEPÓSITOS E EQUIPARADOS DA ADMINISTRAÇÃO CENTRAL EM OUTRAS INSTITUIÇÕES FINANCEIRAS MONETÁRIAS

Saldos em fim de mês

DEPOSITS AND DEPOSIT-LIKE INSTRUMENTS OF CENTRAL GOVERNMENT WITH OTHER MONETARY FINANCIAL INSTITUTIONS

End-of-month figures

Fonte / Source: Banco de Portugal

10^6 euros

		Depósitos com pré-aviso	Responsabilidades à vista	Outros depósitos e equiparados				Total
				Até 1 ano	De 1 a 2 anos	A mais de 2 anos	Total	
		1	2	3	4	5	6=3+4+5	7=1+2+6
00	Dez	0	3 111	3 231	1	72	3 304	6 415
01	Dez	0	3 323	903	6	40	949	4 272
02	Dez	0	4 768	617	3	0	620	5 388
03	Jul	0	1 985	152	2	36	191	2 176
	Ago	0	1 967	154	2	36	193	2 160
	Set	0	1 695	489	2	36	528	2 223
	Out	0	2 666	514	2	36	552	3 219
	Nov	0	1 599	180	2	36	219	1 818
	Dez	0	2 607	1 406	2	31	1 439	4 046
04	Jan	0	2 658	1 212	2	31	1 245	3 903
	Fev	0	1 991	1 323	2	31	1 357	3 348
	Mar	0	1 566	847	2	31	880	2 446
	Abr	0	1 870	692	2	31	726	2 595
	Mai	0	1 869	1 742	2	31	1 775	3 644
	Jun	0	1 612	2 153	2	31	2 186	3 798
	Jul	0	2 253	2 024	2	31	2 057	4 310
	Ago	0	1 963	705	2	31	738	2 701
	Set	0	1 787	249	2	31	282	2 069
	Out	0	1 553	518	2	31	551	2 105
	Nov	0	1 776	616	2	31	649	2 426
	Dez	0	2 303	1 242	2	26	1 270	3 573

	1	2	3	4	5	6=3+4+5	7=1+2+6
	Deposits redeemable at notice	Overnight deposits	Up to 1 year	From 1 to 2 years	Over 2 years	Total	Total
			Other deposits and deposit-like instruments				

B.5.1.4 DEPÓSITOS E EQUIPARADOS DAS ADMINISTRAÇÕES PÚBLICAS EXCEPTO ADMINISTRAÇÃO CENTRAL EM OUTRAS INSTITUIÇÕES FINANCEIRAS MONETÁRIAS

Saldos em fim de mês

DEPOSITS AND DEPOSIT-LIKE INSTRUMENTS OF GENERAL GOVERNMENT EXCEPT CENTRAL GOVERNMENT WITH OTHER MONETARY FINANCIAL INSTITUTIONS

End-of-month figures

Fonte / Source: Banco de Portugal

10^6 euros

		Depósitos com pré-aviso	Responsabilidades à vista	Outros depósitos e equiparados				Total
				Até 1 ano	De 1 a 2 anos	A mais de 2 anos	Total	
		1	2	3	4	5	6=3+4+5	7=1+2+6
00	Dez	0	1 204	526	4	20	550	1 755
01	Dez	0	1 573	472	5	0	477	2 050
02	Dez	0	1 696	776	4	1	781	2 477
03	Jul	0	1 959	765	7	10	781	2 740
	Ago	0	1 831	933	7	13	953	2 784
	Set	0	1 916	1 022	6	9	1 037	2 953
	Out	0	1 928	1 044	15	13	1 072	3 000
	Nov	0	2 024	873	3	0	877	2 901
	Dez	0	1 796	723	3	0	726	2 522
04	Jan	0	1 987	780	3	0	783	2 771
	Fev	0	1 787	876	3	0	879	2 666
	Mar	0	1 813	829	3	0	832	2 645
	Abr	0	1 845	867	3	0	870	2 715
	Mai	0	2 104	992	3	0	995	3 099
	Jun	0	2 168	940	3	1	943	3 111
	Jul	0	1 827	622	3	1	626	2 453
	Ago	0	1 885	800	3	1	804	2 689
	Set	0	2 095	777	3	2	782	2 877
	Out	0	2 104	940	3	1	944	3 048
	Nov	0	2 365	598	3	1	602	2 967
	Dez	0	2 038	736	3	1	740	2 778

	1	2	3	4	5	6=3+4+5	7=1+2+6
	Deposits redeemable at notice	Overnight deposits	Up to 1 year	From 1 to 2 years	Over 2 years	Total	Total
			Other deposits and deposit-like instruments				

B.5.1.5 DEPÓSITOS E EQUIPARADOS DE SOCIEDADES NÃO FINANCEIRAS EM OUTRAS INSTITUIÇÕES FINANCEIRAS MONETÁRIAS

DEPOSITS AND DEPOSIT-LIKE INSTRUMENTS OF NON-FINANCIAL CORPORATIONS WITH OTHER MONETARY FINANCIAL INSTITUTIONS

Saldos em fim de mês / **End-of-month figures**

Fonte / Source: Banco de Portugal

10^6 euros

		Depósitos com pré-aviso	Responsabilidades á vista	Outros depósitos e equiparados				Total
				Até 1 ano	De 1 a 2 anos	A mais de 2 anos	Total	
		1	2	3	4	5	6=3+4+5	7=1+2+6
00	Dez	0	12 986	5 234	119	574	5 927	18 913
01	Dez	0	14 020	5 113	94	451	5 658	19 678
02	Dez	0	13 050	5 361	85	458	5 904	18 953
03	Jul	0	12 201	5 688	136	1 075	6 899	19 100
	Ago	0	11 677	5 833	141	1 072	7 046	18 724
	Set	0	12 542	5 793	144	1 078	7 015	19 557
	Out	1	12 381	6 283	143	1 074	7 501	19 882
	Nov	0	12 686	6 698	148	1 232	8 078	20 765
	Dez	27	13 755	7 184	172	1 228	8 584	22 365
04	Jan	24	11 906	6 304	198	1 228	7 731	19 660
	Fev	27	11 702	6 289	205	1 230	7 723	19 453
	Mar	35	12 238	6 587	203	1 210	8 000	20 273
	Abr	36	12 359	6 637	201	1 217	8 055	20 450
	Mai	32	12 687	6 464	189	1 209	7 862	20 582
	Jun	18	12 890	6 466	194	1 228	7 888	20 796
	Jul	18	13 111	6 777	197	1 228	8 202	21 331
	Ago	18	12 460	6 830	208	1 230	8 268	20 746
	Set	23	12 891	7 156	211	1 212	8 579	21 493
	Out	23	12 713	7 599	204	1 215	9 018	21 755
	Nov	23	12 589	9 420	207	1 212	10 839	23 451
	Dez	5	13 696	8 222	207	1 214	9 643	23 344

	1	2	3	4	5	6=3+4+5	7=1+2+6
	Deposits redeemable at notice	Overnight deposits	Up to 1 year	From 1 to 2 years	Over 2 years	Total	Total
			Other deposits and deposit-like instruments				

B.5.1.6 DEPÓSITOS E EQUIPARADOS DE PARTICULARES EM OUTRAS INSTITUIÇÕES FINANCEIRAS MONETÁRIAS[1]

DEPOSITS AND DEPOSIT-LIKE INSTRUMENTS OF PRIVATE INDIVIDUALS WITH OTHER MONETARY FINANCIAL INSTITUTIONS

Saldos em fim de mês / **End-of-month figures**

Fonte / Source: Banco de Portugal

10^6 euros

		Depósitos com pré-aviso	Responsabilidades à vista	Outros depósitos e equiparados				Total
				Até 1 ano	De 1 a 2 anos	A mais de 2 anos	Total	
		1	2	3	4	5	6=3+4+5	7=1+2+6
00	Dez	0	23 356	52 303	5 830	1 698	59 831	83 187
01	Dez	0	26 016	54 280	5 106	1 467	60 853	86 869
02	Dez	0	25 531	54 073	4 439	2 164	60 676	86 207
03	Jul	4	26 675	51 792	4 465	2 700	58 958	85 637
	Ago	5	26 561	51 763	4 628	2 673	59 064	85 630
	Set	8	26 448	51 375	4 897	2 665	58 936	85 392
	Out	12	25 644	51 109	5 024	2 655	58 787	84 444
	Nov	16	26 775	51 275	5 046	2 657	58 979	85 769
	Dez	20	26 422	51 674	5 187	2 717	59 578	86 019
04	Jan	21	25 708	51 400	5 302	2 793	59 495	85 224
	Fev	23	25 599	51 139	5 344	2 855	59 338	84 960
	Mar	28	25 288	50 828	5 315	2 975	59 117	84 433
	Abr	31	25 480	50 647	5 197	3 172	59 016	84 527
	Mai	36	25 186	50 350	5 173	3 300	58 823	84 045
	Jun	41	26 050	50 205	5 131	3 432	58 769	84 860
	Jul	44	27 153	50 304	5 098	3 603	59 005	86 203
	Ago	48	27 045	50 407	4 910	3 792	59 109	86 202
	Set	68	26 820	51 024	4 394	3 920	59 338	86 226
	Out	105	26 713	50 998	4 211	3 999	59 208	86 025
	Nov	118	27 551	51 246	4 183	4 132	59 562	87 231
	Dez	132	27 034	52 812	4 264	4 277	61 353	88 520

	1	2	3	4	5	6=3+4+5	7=1+2+6
	Deposits redeemable at notice	Overnight deposits	Up to 1 year	From 1 to 2 years	Over 2 years	Total	Total
			Other deposits and deposit-like instruments				

(1) Inclui emigrantes./ Includes emigrants

B.5.2 DEPÓSITOS E EQUIPARADOS EM MOEDA ESTRANGEIRA[1] DO SECTOR NÃO MONETÁRIO EM OUTRAS INSTITUIÇÕES FINANCEIRAS MONETÁRIAS

Por sector institucional - Saldos em fim de mês

FOREIGN CURRENCY[1] DEPOSITS AND DEPOSIT-LIKE INSTRUMENTS OF NON-MONETARY SECTOR WITH OTHER MONETARY FINANCIAL INSTITUTIONS

By institutional sector - End-of-month figures

Fonte / Source: Banco de Portugal

10^6 euros

		Sector institucional						Total
		Instituições financeiras não monetárias	Administrações Públicas	Sociedades não financeiras			Particulares[2]	
				Depósitos	Equiparados a depósitos	Total		
		1	2	3	4	5=3+4	6	7=1+2+5+6
00	Dez	96	1	904	10	915	2 130	3 142
01	Dez	95	1	638	11	650	2 397	3 143
02	Dez	96	0	299	14	314	1 808	2 218
03	Jul	410	0	354	0	354	1 834	2 598
	Ago	407	0	359	0	359	1 878	2 644
	Set	131	0	331	0	331	1 772	2 235
	Out	96	0	349	0	349	1 776	2 221
	Nov	96	0	357	0	357	1 764	2 218
	Dez	63	0	346	0	346	1 699	2 108
04	Jan	79	0	407	0	407	1 726	2 212
	Fev	101	0	425	0	425	1 718	2 244
	Mar	163	0	388	0	388	1 712	2 263
	Abr	110	1	438	0	438	1 737	2 286
	Mai	104	0	428	0	428	1 692	2 224
	Jun	125	0	457	0	457	1 696	2 278
	Jul	113	1	471	0	471	1 706	2 291
	Ago	105	1	550	0	550	1 696	2 352
	Set	107	2	475	0	475	1 648	2 232
	Out	85	1	568	0	568	1 637	2 291
	Nov	83	2	515	0	515	1 592	2 192
	Dez	86	1	493	0	493	1 600	2 180

	1	2	3	4	5=3+4	6	7=1+2+5+6
	Non-monetary financial institutions	General Government	Deposits	Deposit-like instruments	Total	Private individuals[2]	Total
			Non-financial corporations				
	Institutional sector						

(1) Até Janeiro de 2002 corresponde a moedas que não escudos e euros, a partir desta data, reflecte os saldos denominados em moedas que não euros./ Up to January 2002 corresponds to currencies other than escudos or euros, afterwards reflects balances denominated in currencies other than euros.
(2) Inclui emigrantes./ Includes emigrants.

B.5.3.1 DEPÓSITOS E EQUIPARADOS DE INSTITUIÇÕES FINANCEIRAS NÃO MONETÁRIAS, SOCIEDADES NÃO FINANCEIRAS E PARTICULARES EM OUTRAS IFM

Por distrito / região autónoma - Saldos em fim de ano

DEPOSITS AND DEPOSIT-LIKE INSTRUMENTS OF NON-MONETARY FINANCIAL INSTITUTIONS, NON-FINANCIAL CORPORATIONS AND PRIVATE INDIVIDUALS WITH OTHER MFI

By administrative region - End-of-year figures

Fonte / Source: Banco de Portugal

10^6 euros

		Aveiro	Beja	Braga	Bragança	Castelo Branco	Coimbra	Évora	Faro	Guarda	Leiria	Lisboa	Portalegre
		1	2	3	4	5	6	7	8	9	10	11	12
00	Dez	4 887	966	5 144	998	1 688	3 142	1 272	3 428	1 449	3 473	39 296	920
01	Dez	5 088	1 041	5 417	1 055	1 577	3 212	1 357	3 644	1 433	3 702	41 020	928
02	Dez	5 097	1 099	5 394	1 139	1 602	3 407	1 375	3 815	1 482	3 748	39 306	927
03	Dez	5 158	1 160	5 621	1 156	1 650	3 527	1 404	3 924	1 507	3 822	41 568	896
04	Dez	5 361	1 213	5 945	1 204	1 710	3 548	1 490	4 037	1 540	3 975	43 462	913

		Porto	Santarém	Setúbal	Viana do Castelo	Vila Real	Viseu	Açores	do qual / of which:	Madeira	do qual / of which:	Total
									Off-shore		*Off-shore*	
		13	14	15	16	17	18	19	20	21	22	23=1+...+19+21
00	Dez	14 075	2 960	4 859	1 871	1 508	2 429	1 326	3	3 561	1 915	99 252
01	Dez	15 055	3 090	4 876	1 845	1 561	2 535	1 495	0	4 377	2 311	104 306
02	Dez	15 519	3 202	4 907	1 906	1 542	2 690	1 529	0	4 089	2 120	103 774
03	Dez	15 927	3 222	5 256	1 906	1 544	2 778	1 602	0	3 406	1 392	107 033
04	Dez	16 751	3 317	5 542	1 981	1 594	2 923	1 667	0	4 083	1 809	112 255

B.5.3.2 DEPÓSITOS E EQUIPARADOS DE EMIGRANTES EM OUTRAS INSTITUIÇÕES FINANCEIRAS MONETÁRIAS

Por distrito / região autónoma - Saldos em fim de ano

DEPOSITS AND DEPOSIT-LIKE INSTRUMENTS OF EMIGRANTS WITH OTHER MONETARY FINANCIAL INSTITUTIONS

By administrative region - End-of-year figures

Fonte / Source: Banco de Portugal

10^6 euros

		Aveiro 1	Beja 2	Braga 3	Bragança 4	Castelo Branco 5	Coimbra 6	Évora 7	Faro 8	Guarda 9	Leiria 10	Lisboa 11	Portalegre 12
00	Dez	625	93	658	255	277	372	43	294	497	557	882	40
01	Dez	656	111	710	281	302	398	54	323	523	613	856	43
02	Dez	547	86	597	242	275	334	48	286	487	520	682	47
03	Dez	525	88	582	232	268	312	47	291	469	504	605	36
04	Dez	454	83	524	211	236	283	42	269	423	451	532	35

		Porto 13	Santarém 14	Setúbal 15	Viana do Castelo 16	Vila Real 17	Viseu 18	Açores 19	do qual / of which: *Off-shore* 20	Madeira 21	do qual / of which: *Off-shore* 22	Total 23=1+...+19+21
00	Dez	641	284	190	647	530	630	873	767	4 286	3 996	12 671
01	Dez	720	331	230	665	567	655	632	510	3 930	3 622	12 598
02	Dez	533	271	190	581	475	597	230	117	3 998	3 559	11 027
03	Dez	500	272	187	569	449	579	220	104	3 549	2 684	10 282
04	Dez	461	250	170	528	419	528	213	100	3 173	2 829	9 287

B.6 Detalhes dos activos e passivos das outras instituições financeiras monetárias face a não residentes

B.6 Details of the assets and liabilities of other monetary financial institutions vis-à-vis non-residents

B.6.1.1 ACTIVOS E PASSIVOS DAS OUTRAS INSTITUIÇÕES FINANCEIRAS MONETÁRIAS FACE A INSTITUIÇÕES FINANCEIRAS MONETÁRIAS NÃO RESIDENTES

ASSETS AND LIABILITIES OF OTHER MONETARY FINANCIAL INSTITUTIONS VIS-À-VIS NON-RESIDENT MONETARY FINANCIAL INSTITUTIONS

Por instrumento financeiro e prazo - Saldos em fim de mês

By financial instrument and maturity - End-of-month figures

Fonte / Source: Banco de Portugal

10^6 euros

		Activos									Passivos[1]					
		Numerário	Créditos e equiparados			Títulos excepto acções			Acções e outras participa-ções	Total	Depósitos à vista	Outros depósitos e equiparados			Total	Por memória:
			Até 1 ano	A mais de 1 ano	Total	Até 1 ano	A mais de 1 ano	Total[2]				Até 1 ano	A mais de 1 ano	Total		Acordos de recompra
		1	2	3	4=2+3	5	6	7=5+6	8	9=1+4+7+8	10	11	12	13=11+12	14=10+13	15
00	Dez	285	31 750	8 461	40 211	104	1 477	1 582	1 472	43 550	5 059	49 136	15 195	64 331	69 390	157
01	Dez	302	32 306	9 621	41 927	100	1 098	1 198	2 291	45 719	6 850	51 125	26 547	77 672	84 523	780
02	Dez	84	31 874	9 213	41 087	89	1 022	1 111	2 286	44 568	5 125	51 694	34 044	85 738	90 863	1 415
03	Jul	79	38 248	9 346	47 594	421	1 648	2 069	2 392	52 134	5 352	51 442	42 221	93 663	99 015	1 078
	Ago	70	38 519	9 496	48 015	230	2 193	2 423	2 531	53 038	4 669	51 453	43 245	94 698	99 367	1 331
	Set	71	40 606	9 917	50 524	277	1 937	2 214	2 395	55 204	5 912	54 298	43 541	97 838	103 751	1 646
	Out	53	44 343	9 989	54 332	360	1 891	2 251	2 445	59 081	5 050	53 500	45 290	98 790	103 840	1 693
	Nov	52	47 177	9 932	57 109	428	1 667	2 096	2 356	61 613	5 305	53 770	46 139	99 910	105 215	1 615
	Dez	87	37 172	9 667	46 839	333	1 773	2 106	2 342	51 373	6 181	50 232	46 233	96 465	102 646	1 264
04	Jan	46	41 585	9 843	51 428	405	1 923	2 328	2 439	56 241	5 250	48 731	47 090	95 821	101 071	1 591
	Fev	51	38 553	9 887	48 440	374	1 988	2 362	2 566	53 418	5 031	46 801	47 761	94 563	99 594	1 157
	Mar	55	44 036	9 951	53 987	331	2 169	2 500	2 392	58 934	5 334	51 544	48 537	100 081	105 415	1 008
	Abr	49	40 809	9 777	50 587	356	1 789	2 145	2 597	55 377	5 095	49 622	48 364	97 987	103 082	1 085
	Mai	56	41 518	9 386	50 904	304	1 852	2 156	2 393	55 509	4 790	49 177	48 443	97 620	102 411	1 116
	Jun	69	42 435	9 374	51 809	323	1 922	2 245	2 431	56 554	4 923	52 413	47 767	100 180	105 103	1 021
	Jul	73	41 820	9 931	51 751	403	1 532	1 934	2 463	56 222	4 417	48 703	49 906	98 609	103 026	987
	Ago	72	37 718	9 598	47 316	373	1 614	1 987	2 458	51 833	4 490	48 589	49 059	97 649	102 139	1 005
	Set	58	38 512	9 103	47 615	399	1 836	2 235	2 521	52 429	4 818	47 988	49 828	97 816	102 633	1 356
	Out	59	36 783	9 033	45 815	357	1 875	2 232	2 462	50 568	4 241	47 010	49 590	96 600	100 841	1 202
	Nov	56	40 560	8 940	49 500	381	1 879	2 260	2 468	54 284	4 846	47 804	48 676	96 480	101 326	1 085
	Dez	76	37 471	8 637	46 108	244	1 918	2 162	2 512	50 858	3 130	48 548	48 674	97 222	100 352	1 124

	1	2	3	4=2+3	5	6	7=5+6	8	9=1+4+7+8	10	11	12	13=11+12	14=10+13	15
	Notes and coins	Up to 1 year	Over 1 year	Total	Up to 1 year	Over 1 year	Total[2]	Shares and other equity	Total	Overnight deposits	Up to 1 year	Over 1 year	Total	Total	Repurchase agreements
		Credits and credit-like instruments			Securities other than shares						Other deposits and deposit-ike instruments				Memo item:
	Assets									Liabilities[1]					

(1) Não inclui títulos emitidos. / Excludes securities issued.
(2) Inclui unidades de participação de Fundos do mercado monetário e títulos do mercado monetário. / Includes Money market funds shares/units and money market paper.

B.6.1.2 ACTIVOS E PASSIVOS DAS OUTRAS INSTITUIÇÕES FINANCEIRAS MONETÁRIAS FACE AO SECTOR NÃO MONETÁRIO NÃO RESIDENTE

ASSETS AND LIABILITIES OF OTHER MONETARY FINANCIAL INSTITUTIONS VIS-À-VIS NON-RESIDENT NON-MONETARY SECTOR

Por instrumento financeiro e prazo - Saldos em fim de mês

By financial instrument and maturity - End-of-month figures

Fonte / Source: Banco de Portugal

10^6 euros

		Activos								Passivos[1]				
		Empréstimos			Títulos excepto acções			Acções e outras participações	Total	Depósitos à vista	Outros depósitos e equiparados			Total
		Até 1 ano	A mais de 1 ano	Total	Até 1 ano	A mais de 1 ano	Total				Até 1 ano	A mais de 1 ano	Total	
		1	2	3=1+2	4	5	6=4+5	7	8=3+6+7	9	10	11	12=10+11	13=9+12
00	Dez	3 589	4 277	7 866	136	3 314	3 450	1 986	13 302	1 067	5 501	2 667	8 168	9 234
01	Dez	3 662	4 453	8 115	417	4 430	4 847	1 666	14 628	1 206	8 391	1 548	9 939	11 145
02	Dez	4 187	3 219	7 406	523	5 123	5 647	1 414	14 467	1 055	7 843	2 240	10 082	11 138
03	Jul	3 992	2 948	6 940	567	6 168	6 735	1 497	15 173	1 263	11 083	2 455	13 538	14 801
	Ago	4 048	3 245	7 294	564	6 242	6 806	1 489	15 589	1 196	11 187	2 466	13 653	14 849
	Set	4 157	3 247	7 404	315	6 749	7 065	1 478	15 946	1 320	11 687	2 446	14 133	15 453
	Out	4 133	3 167	7 300	309	6 811	7 120	1 472	15 892	1 114	11 480	2 456	13 937	15 051
	Nov	3 728	3 006	6 734	321	7 019	7 340	1 499	15 573	1 084	11 466	2 457	13 923	15 007
	Dez	3 541	3 057	6 599	465	9 667	10 133	1 530	18 262	1 157	9 666	2 717	12 383	13 539
04	Jan	3 772	2 961	6 732	432	9 445	9 877	1 508	18 117	1 517	11 142	2 739	13 881	15 398
	Fev	3 526	3 359	6 885	346	9 184	9 530	1 543	17 958	1 212	11 501	2 717	14 218	15 430
	Mar	3 535	3 353	6 889	307	9 120	9 427	1 553	17 869	1 339	12 205	2 717	14 923	16 262
	Abr	2 918	3 378	6 296	339	9 763	10 102	1 600	17 999	1 243	13 565	3 030	16 595	17 838
	Mai	3 038	3 604	6 642	380	8 929	9 309	1 570	17 521	1 253	13 480	2 978	16 457	17 710
	Jun	3 395	3 824	7 219	339	9 898	10 237	1 582	19 037	1 809	13 368	3 014	16 383	18 192
	Jul	3 353	3 641	6 994	319	10 631	10 950	1 542	19 486	1 308	14 244	3 048	17 292	18 600
	Ago	3 311	3 543	6 854	318	10 496	10 814	1 554	19 221	1 609	12 500	3 054	15 554	17 163
	Set	3 293	3 622	6 915	308	10 555	10 863	1 564	19 342	1 575	12 736	3 072	15 807	17 382
	Out	3 153	3 800	6 952	292	10 363	10 655	1 577	19 184	1 395	12 236	3 027	15 264	16 658
	Nov	3 107	3 801	6 908	240	10 308	10 548	1 623	19 079	1 668	12 649	3 024	15 672	17 341
	Dez	3 054	3 802	6 857	254	14 343	14 596	1 607	23 060	1 287	12 628	3 765	16 393	17 680

	1	2	3=1+2	4	5	6=4+5	7	8=3+6+7	9	10	11	12=10+11	13=9+12
	Up to 1 year	Over 1 year	Total	Up to 1 year	Over 1 year	Total	Shares and other equity	Total	Overnight deposits	Up to 1 year	Over 1 year	Total	Total
	Loans			Securities other than shares						Other deposits and deposit-like instruments			
	Assets								Liabilities[1]				

(1) Não inclui títulos emitidos. / Excludes securities issued.

B.6.2 ACTIVOS E PASSIVOS DAS OUTRAS INSTITUIÇÕES FINANCEIRAS MONETÁRIAS FACE A NÃO RESIDENTES[1]

ASSETS AND LIABILITIES OF OTHER MONETARY FINANCIAL INSTITUTIONS VIS-À-VIS NON-RESIDENTS[1]

Por moeda - Saldos em fim de trimestre

By currency - End-of-quarter figures

Fonte / Source: Banco de Portugal

10^6 euros

		Activos							Passivos						
		Instituições financeiras monetárias			Sector não monetário			Total	Instituições financeiras monetárias			Sector não monetário			Total
		Euro [2][3]	Outras moedas	Total	Euro [2]	Outras moedas	Total		Euro [2]	Outras moedas	Total	Euro [2]	Outras moedas	Total	
		1	2	3=1+2	4	5	6=4+5	7=3+6	8	9	10=8+9	11	12	13=11+12	14=10+13
99	Set	22 938	14 419	37 357	6 376	3 632	10 008	47 365	35 184	13 108	48 291	6 226	3 027	9 253	57 544
	Dez	22 124	14 555	36 679	7 389	4 102	11 491	48 170	34 851	15 146	49 998	5 402	2 407	7 810	57 807
00	Mar	26 025	14 575	40 600	7 154	4 428	11 581	52 182	38 043	15 045	53 089	6 842	3 427	10 269	63 357
	Jun	23 970	14 425	38 395	7 568	4 342	11 910	50 305	41 306	15 820	57 125	7 612	3 942	11 554	68 680
	Set	24 141	14 405	38 546	8 419	4 725	13 144	51 690	43 316	18 427	61 743	8 298	3 292	11 590	73 333
	Dez	27 768	15 781	43 549	10 232	3 069	13 302	56 851	50 822	18 568	69 390	6 738	2 496	9 234	78 624
01	Mar	25 742	17 658	43 400	8 740	3 236	11 976	55 376	51 955	19 549	71 503	9 429	4 087	13 515	85 019
	Jun	27 938	18 395	46 334	8 352	3 753	12 106	58 440	56 582	20 082	76 664	8 351	4 042	12 393	89 056
	Set	28 141	16 806	44 948	9 000	3 275	12 275	57 223	58 373	17 417	75 789	8 914	2 932	11 846	87 635
	Dez	28 764	16 955	45 718	10 875	3 753	14 628	60 347	65 323	19 199	84 522	8 834	2 311	11 145	95 667
02	Mar	28 881	18 663	47 544	11 762	3 728	15 490	63 034	63 272	18 682	81 953	12 898	3 792	16 690	98 644
	Jun	34 947	15 987	50 934	11 112	3 459	14 572	65 506	68 792	16 782	85 574	15 971	3 086	19 057	104 631
	Set	34 409	15 655	50 064	11 102	3 409	14 510	64 574	70 535	18 037	88 571	13 967	2 431	16 398	104 969
	Dez	30 414	14 154	44 568	11 202	3 265	14 467	59 035	71 481	19 382	90 863	9 659	1 479	11 137	102 000
03	Mar	32 675	14 155	46 830	11 377	3 417	14 794	61 624	73 070	20 053	93 123	9 938	2 462	12 400	105 523
	Jun	35 884	14 087	49 971	11 824	2 960	14 784	64 755	78 955	20 549	99 504	10 617	3 533	14 150	113 654
	Set	40 296	14 907	55 204	12 868	3 079	15 946	71 150	82 737	21 014	103 751	11 724	3 729	15 453	119 204
	Dez	39 656	11 717	51 373	15 552	2 709	18 262	69 635	83 844	18 802	102 646	10 766	2 774	13 539	116 185
04	Mar	43 542	15 392	58 934	15 034	2 835	17 869	76 803	85 018	20 397	105 415	12 916	3 345	16 262	121 677
	Jun	40 846	15 708	56 554	16 143	2 895	19 037	75 592	85 518	19 585	105 103	14 192	3 999	18 192	123 295
	Set	38 440	13 990	52 429	16 450	2 892	19 342	71 771	84 653	17 980	102 633	13 586	3 796	17 382	120 015
	Dez	39 146	11 712	50 858	20 568	2 491	23 060	73 918	84 292	16 061	100 352	14 461	3 219	17 680	118 033

	1	2	3=1+2	4	5	6=4+5	7=3+6	8	9	10=8+9	11	12	13=11+12	14=10+13
	Euro [2][3]	Other currencies	Total	Euro [2]	Other currencies	Total	Total	Euro [2]	Other currencies	Total	Euro [2]	Other currencies	Total	Total
	Monetary financial institutions			Non-monetary sector				Monetary financial institutions			Non-monetary sector			
	Assets							Liabilities						

(1) Não inclui passivos por títulos emitidos. / Excludes liabilities for securities issued.
(2) Inclui saldos nas denominações nacionais do euro. / Includes balances expressed in the national denominations of the euro.
(3) Não inclui notas e moedas denominadas em euros na posse das Outras IFM que são consideradas uma disponibilidade face ao Banco de Portugal. / Does not include notes and coins denominated in euros held by Other MFI, which are viewed as an asset vis-à-vis the Banco de Portugal.

B.6.3.1 ACTIVOS DAS OUTRAS INSTITUIÇÕES FINANCEIRAS MONETÁRIAS FACE A INSTITUIÇÕES FINANCEIRAS MONETÁRIAS NÃO RESIDENTES

ASSETS OF OTHER MONETARY FINANCIAL INSTITUTIONS VIS-À-VIS NON-RESIDENT MONETARY FINANCIAL INSTITUTIONS

Por país - Saldos em fim de trimestre

By country - End-of-quarter figures

Fonte / Source: Banco de Portugal

10^6 euros

						Por memória:							
		Outros países da área do euro[1]	Outros países da União Europeia	Países fora da União Europeia	Total	Alemanha	Espanha	França	Itália	Luxemburgo	Reino Unido	Brasil	EUA
		1	2	3	4=1+2+3	5	6	7	8	9	10	11	12
99	Set	18 507	3 015	15 835	37 357	3 147	3 441	3 466	5 460	1 001	2 707	849	1 359
	Dez	17 666	3 411	15 602	36 679	2 982	3 385	2 900	5 645	1 014	3 231	907	1 783
00	Mar	18 532	4 849	17 220	40 601	3 004	4 229	2 893	6 086	637	4 691	931	2 812
	Jun	18 532	3 272	16 591	38 395	4 568	4 146	2 810	5 184	272	2 910	613	2 870
	Set	16 403	3 089	19 054	38 547	3 815	3 604	2 598	4 954	319	2 812	601	2 738
	Dez	16 841	4 386	22 323	43 550	2 437	4 185	2 692	5 913	298	4 154	420	1 846
01	Mar	21 656	5 268	16 476	43 400	3 711	4 965	3 248	6 464	923	5 043	403	1 738
	Jun	22 036	6 195	18 103	46 334	3 502	4 986	3 161	7 310	1 410	5 799	435	1 794
	Set	21 907	6 037	17 004	44 948	3 573	4 404	3 171	7 679	1 207	5 610	449	1 534
	Dez	23 760	5 427	16 531	45 719	4 791	4 937	3 135	8 021	1 070	4 559	658	1 596
02	Mar	27 670	5 181	14 694	47 544	5 882	3 112	3 754	9 142	1 776	4 479	647	1 970
	Jun	30 881	5 143	14 911	50 934	5 753	3 607	3 059	9 264	3 411	4 629	645	1 274
	Set	30 901	5 717	13 446	50 064	4 583	4 234	3 140	8 957	3 466	5 079	538	1 012
	Dez	24 928	6 286	13 354	44 568	4 391	3 871	3 129	8 591	1 581	5 517	411	1 645
03	Mar	27 720	6 413	12 697	46 830	4 663	3 297	4 218	8 635	1 891	5 718	467	1 372
	Jun	30 460	7 618	11 894	49 971	6 151	4 386	3 152	8 335	2 223	6 202	508	1 255
	Set	33 677	8 596	12 931	55 204	7 033	6 643	3 792	8 560	2 354	7 809	443	1 071
	Dez	31 474	7 501	12 398	51 373	5 203	5 005	6 007	9 483	1 984	6 640	407	1 057
04	Mar	35 443	9 801	13 690	58 934	7 160	2 877	5 734	10 981	2 300	8 394	414	1 583
	Jun	35 712	8 729	12 113	56 554	7 203	4 465	6 196	9 738	3 199	7 616	380	1 466
	Set	33 456	7 438	11 535	52 429	5 912	5 097	4 310	9 695	3 667	6 723	388	1 275
	Dez	30 620	8 638	11 600	50 858	6 334	3 130	5 517	9 161	1 735	6 775	460	1 058

	1	2	3	4=1+2+3	5	6	7	8	9	10	11	12
	Euro area [1]	Other European Union countries	Non-European Union countries	Total	Germany	Spain	France	Italy	Luxembourg	United Kingdom	Brazil	USA
					Memo items:							

(1) Não inclui notas e moedas denominadas em euros na posse das Outras IFM que são consideradas uma disponibilidade face ao Banco de Portugal. / Does not include notes and coins denominated in euros held by Other MFI, which are viewed as an asset vis-à-vis the Banco de Portugal.

B.6.3.2 PASSIVOS DAS OUTRAS INSTITUIÇÕES FINANCEIRAS MONETÁRIAS FACE A INSTITUIÇÕES FINANCEIRAS MONETÁRIAS NÃO RESIDENTES[1]

LIABILITIES OF OTHER MONETARY FINANCIAL INSTITUTIONS VIS-À-VIS NON-RESIDENT MONETARY FINANCIAL INSTITUTIONS[1]

Por país - Saldos em fim de trimestre

By country - End-of-quarter figures

Fonte / Source: Banco de Portugal

10^6 euros

		Outros países da área do euro	Outros países da União Europeia	Países fora da União Europeia	Total	Por memória: Alemanha	Espanha	França	Itália	Luxemburgo	Reino Unido	Brasil	EUA
		1	2	3	4=1+2+3	5	6	7	8	9	10	11	12
99	Set	22 553	7 271	18 468	48 291	3 755	3 660	4 932	3 154	2 196	7 026	53	3 287
	Dez	22 557	7 440	20 000	49 998	4 322	3 741	5 073	3 139	2 241	7 120	66	2 898
00	Mar	21 638	5 475	25 976	53 089	3 568	4 114	5 507	3 132	2 133	4 970	96	2 751
	Jun	24 383	5 662	27 081	57 125	4 583	4 409	6 126	3 758	2 147	5 181	26	2 831
	Set	23 914	5 782	32 048	61 743	3 964	4 474	6 697	3 096	2 077	5 338	3	4 222
	Dez	23 555	9 898	35 937	69 390	3 889	6 073	6 395	950	2 242	9 429	2	3 106
01	Mar	29 271	11 072	31 161	71 503	4 721	7 065	8 754	1 122	2 969	10 209	64	2 155
	Jun	28 062	11 547	37 055	76 664	4 918	6 235	8 099	1 149	2 553	10 885	50	2 964
	Set	28 055	9 736	37 999	75 789	5 358	6 021	8 656	859	2 607	9 155	3	2 200
	Dez	32 351	13 382	38 790	84 523	8 527	7 393	8 413	844	2 843	12 673	57	3 601
02	Mar	31 159	13 095	37 700	81 953	8 251	7 606	8 251	585	2 266	12 455	64	2 682
	Jun	32 132	13 225	40 217	85 574	9 137	6 965	8 417	588	2 708	12 461	50	2 305
	Set	35 213	12 855	40 503	88 571	9 922	7 479	9 096	638	3 157	12 166	77	2 557
	Dez	36 069	13 939	40 856	90 863	10 221	7 448	10 309	1 067	2 528	13 169	1	2 404
03	Mar	38 147	14 527	40 449	93 123	10 539	7 497	11 463	928	2 750	13 627	51	2 084
	Jun	41 068	15 780	42 656	99 504	10 993	8 548	12 201	904	3 190	14 819	134	2 728
	Set	41 562	17 116	45 072	103 751	11 090	8 434	12 479	1 156	2 959	16 067	260	3 117
	Dez	41 172	16 528	44 946	102 646	9 561	10 317	13 163	946	2 503	15 623	414	2 253
04	Mar	40 829	16 128	48 458	105 415	9 007	8 934	14 878	660	2 689	15 493	384	2 522
	Jun	42 267	15 818	47 018	105 103	8 183	10 885	15 855	450	2 295	15 111	211	1 754
	Set	39 347	13 901	49 385	102 633	7 948	10 967	13 285	770	2 088	13 188	51	1 424
	Dez	37 858	13 356	49 138	100 352	7 903	10 089	12 465	495	2 397	12 700	252	1 666

	1 Euro area	2 Other European Union countries	3 Non-European Union countries	4=1+2+3 Total	5 Germany	6 Spain	7 France	8 Italy	9 Luxembourg	10 United Kingdom	11 Brazil	12 USA
					Memo items:							

(1) Não inclui passivos por títulos emitidos. / Excludes liabilities for securities issued.

B.6.3.3 ACTIVOS DAS OUTRAS INSTITUIÇÕES FINANCEIRAS MONETÁRIAS FACE AO SECTOR NÃO MONETÁRIO NÃO RESIDENTE

ASSETS OF OTHER MONETARY FINANCIAL INSTITUTIONS VIS-À-VIS NON-RESIDENT NON-MONETARY SECTOR

Por país - Saldos em fim de trimestre

By country - End-of-quarter figures

Fonte / Source: Banco de Portugal

10^6 euros

		Outros países da área do euro	Outros países da União Europeia	Países fora da União Europeia	Total	Por memória: Alemanha	Espanha	França	Itália	Luxemburgo	Reino Unido	Brasil	EUA
		1	2	3	4=1+2+3	5	6	7	8	9	10	11	12
99	Set	4 706	633	4 670	10 008	713	1 674	143	255	655	477	501	1 230
	Dez	5 852	500	5 139	11 491	1 030	2 402	135	154	772	368	667	1 249
00	Mar	5 274	597	5 710	11 581	-43	2 425	142	155	729	470	651	1 440
	Jun	5 287	843	5 780	11 910	-54	2 044	156	95	857	709	627	1 058
	Set	6 663	804	5 677	13 144	113	2 279	226	278	771	704	610	836
	Dez	8 601	782	3 919	13 302	139	2 360	321	215	769	668	416	800
01	Mar	6 317	730	4 929	11 976	243	2 503	253	298	746	491	471	887
	Jun	6 169	1 541	4 395	12 105	1 021	2 356	279	54	727	1 283	465	657
	Set	6 008	1 273	4 994	12 275	223	2 187	332	182	591	1 053	451	520
	Dez	6 097	2 870	5 661	14 628	439	2 726	251	-88	569	2 656	516	582
02	Mar	6 933	2 757	5 800	15 490	317	3 029	284	74	555	2 562	464	527
	Jun	6 383	2 671	5 517	14 572	211	2 844	307	-131	460	2 476	480	504
	Set	6 365	2 553	5 593	14 511	298	2 250	338	159	860	2 328	560	675
	Dez	6 520	2 623	5 325	14 467	584	2 060	499	340	656	2 401	525	532
03	Mar	6 837	2 614	5 342	14 794	848	2 314	539	81	750	2 353	617	444
	Jun	7 228	2 838	4 718	14 784	440	2 286	671	290	689	2 551	461	447
	Set	7 999	3 104	4 844	15 946	777	2 219	790	189	812	2 786	406	547
	Dez	10 548	2 336	5 378	18 262	607	2 436	718	361	859	2 055	401	667
04	Mar	10 686	2 225	4 958	17 869	930	2 332	858	491	845	1 901	366	663
	Jun	11 884	1 773	5 381	19 037	1 140	2 644	844	492	912	1 338	397	735
	Set	12 208	1 480	5 654	19 342	908	2 548	798	515	732	977	410	877
	Dez	15 662	1 535	5 863	23 060	918	2 603	823	423	679	1 042	346	752

	1 Euro area	2 Other European Union countries	3 Non-European Union countries	4=1+2+3 Total	5 Germany	6 Spain	7 France	8 Italy	9 Luxembourg	10 United Kingdom	11 Brazil	12 USA
					Memo items:							

B.6.3.4 PASSIVOS DAS OUTRAS INSTITUIÇÕES FINANCEIRAS MONETÁRIAS FACE AO SECTOR NÃO MONETÁRIO NÃO RESIDENTE[1]

Por país - Saldos em fim de trimestre

LIABILITIES OF OTHER MONETARY FINANCIAL INSTITUTIONS VIS-À-VIS NON-RESIDENT NON-MONETARY SECTOR[1]

By country - End-of-quarter figures

Fonte / Source: Banco de Portugal

10^6 euros

		Outros países da área do euro	Outros países da União Europeia	Países fora da União Europeia	Total	Por memória: Alemanha	Espanha	França	Itália	Luxemburgo	Reino Unido	Brasil	EUA
		1	2	3	4=1+2+3	5	6	7	8	9	10	11	12
99	Set	5 734	300	3 219	9 253	3 148	756	1 119	124	353	290	203	628
	Dez	4 087	272	3 452	7 810	1 914	699	1 107	20	232	261	198	586
00	Mar	5 911	391	3 967	10 269	3 701	694	890	25	87	368	252	677
	Jun	6 026	446	5 083	11 555	3 434	838	904	15	54	380	255	680
	Set	5 008	400	6 183	11 591	2 838	908	807	16	92	386	259	551
	Dez	4 171	293	4 771	9 234	2 285	915	610	17	194	284	257	422
01	Mar	8 385	523	4 608	13 516	6 520	969	538	16	207	511	371	449
	Jun	7 135	599	4 660	12 394	5 319	811	601	17	238	590	271	598
	Set	7 655	467	3 724	11 847	5 804	917	556	26	233	450	272	489
	Dez	6 575	573	3 997	11 145	4 378	1 376	515	11	162	562	241	487
02	Mar	11 327	373	4 991	16 691	7 911	2 158	531	13	148	359	283	354
	Jun	14 037	325	4 695	19 058	11 147	1 801	502	12	236	313	267	236
	Set	12 122	271	4 006	16 399	9 340	1 842	433	40	229	254	243	221
	Dez	6 671	283	4 185	11 138	4 488	1 449	238	36	275	274	194	194
03	Mar	7 955	192	4 253	12 400	5 513	1 537	313	33	113	178	192	182
	Jun	9 782	192	4 176	14 150	7 447	1 625	350	35	104	177	194	177
	Set	10 668	201	4 584	15 453	8 074	1 738	404	34	93	178	221	203
	Dez	8 216	327	4 996	13 539	6 026	1 396	482	39	104	316	226	241
04	Mar	10 917	272	5 073	16 262	8 729	1 164	517	42	255	257	245	268
	Jun	12 676	258	5 258	18 192	10 209	1 146	551	40	358	237	263	300
	Set	11 930	239	5 214	17 382	9 731	1 003	594	41	326	221	263	336
	Dez	11 815	256	5 609	17 680	9 538	1 050	612	64	255	243	280	303

	1 Euro area	2 Other European Union countries	3 Non-European Union countries	4=1+2+3 Total	Memo items: 5 Germany	6 Spain	7 France	8 Italy	9 Luxembourg	10 United Kingdom	11 Brazil	12 USA

(1) Não inclui passivos por títulos emitidos. / Excludes liabilities for securities issued.

B.7 Taxas de juro e rendibilidade dos bancos

B.7 Banks' interest rates and profitability

Fonte / Source: Banco Central Europeu / European Central Bank

Níveis em percentagem por ano; variações em pontos percentuais / Levels in percentages per annum; changes in percentage points

Com efeitos a partir de[1]	Facilidade permanente de depósito		Facilidade permanente de cedência de liquidez	
	Nível 1	Variação 2	Nível 3	Variação 4
99 Jan 1	2.00		4.50	
Jan 4 [2]	2.75	0.75	3.25	-1.25
Jan 22	2.00	-0.75	4.50	1.25
Abr 9	1.50	-0.50	3.50	-1.00
Nov 5	2.00	0.50	4.00	0.50
00 Fev 4	2.25	0.25	4.25	0.25
Mar 17	2.50	0.25	4.50	0.25
Abr 28	2.75	0.25	4.75	0.25
Mai 4				
Jun 9	3.25	0.50	5.25	0.50
Jun 28 [3]				
Set 1	3.50	0.25	5.50	0.25
Out 6	3.75	0.25	5.75	0.25
01 Mai 11	3.50	-0.25	5.50	-0.25
Ago 31	3.25	-0.25	5.25	-0.25
Set 18	2.75	-0.50	4.75	0.50
Nov 9	2.25	-0.50	4.25	-0.50
02 Dez 6	1.75	-0.50	3.75	-0.50
03 Mar 7	1.50	-0.25	3.50	-0.25
Jun 6	1.00	-0.50	3.00	0.50

Com efeitos a partir de[1]	Operações principais de refinanciamento		
	Leilões de taxa fixa	Leilões de taxa variável	Variação
	Taxa fixa	Taxa mínima de proposta	
	Nível 5	Nível 6	7
99 Jan 1	3.00	-	
		-	
		-	
Abr 14	2.50	-	-0.50
Nov 10	3.00	-	0.50
00 Fev 9	3.25	-	0.25
Mar 22	3.50	-	0.25
Mai 4	3.75	-	0.25
		-	
Jun 15	4.25	-	
Jun 28 [3]	-	4.25	
Set 6	-	4.50	0.25
Out 11	-	4.75	0.25
Mai 15	-	4.50	-0.25
Set 5	-	4.25	-0.25
Set 19	-	3.75	-0.50
Nov 14	-	3.25	-0.50
Dez 11	-	2.75	-0.50
Mar 12	-	2.50	-0.25
Jun 9	-	2.00	-0.50

Date with effect from [1]	1 Level	2 Change	3 Level	4 Change
	Deposit facility		Marginal lending facility	

Date with effect from [1]	5 Level	6 Level	7 Change
	Fixed rate	Minimum bid rate	
	Fixed rate tender	Variable rate tenders	
	Main refinancing operations		

(1)O Conselho do BCE, no âmbito das decisões de política monetária, fixa simultaneamente as taxas de juro de facilidade permamente de depósito e de cedência de liquidez e a taxa mínima de proposta das operações principais de refinanciamento. Estas taxas têm efeito, salvo indicação em contrário, (i) no dia seguinte ao da reunião do Conselho do BCE para as facilidades permanentes e (ii) a partir da liquidação da primeira operação após aquela reunião para as operações principais de refinanciamento./In the context of monetary policy decisions, the Governing Council of the ECB sets, on a simultaneous basis, the interest rates on the marginal lending and deposit facilities and the minimum bid rate on the main refinancing operations. Unless otherwise stated, these interest rates have effect from : (i) the day following the meeting of the Governing Council in the case of standing facilities and (ii) the settlement date of the first operation following the above meeting in the case of main refinancing operations.

(2) Em 22 de Dezembro de 1998, o BCE anunciou que, como medida excepcional, entre 4 e 21 de Janeiro de 1999, seria aplicado um corredor estreito de 50 pontos base entre a taxa de juro da facilidade permanente de cedência de liquidez e a taxa de juro da facilidade permanente de depósito, com o objectivo de facilitar a transição para o novo sistema pelos participantes no mercado. / On 22 December 1998 the ECB announced that, as an exceptional measure between 4 and 21 January 1999, a narrow corridor of 50 basis points would be applied between the interest rates for the marginal lending facility and the deposit facility, aimed at facilitating the transition to the new regime by market participants.

(3) Em 8 de Junho de 2000, o BCE anunciou que, a partir da operação a ser liquidada em 28 de Junho de 2000, as operações principais de refinanciamento do Eurosistema seriam realizadas sob a forma de leilões de taxa variável. A taxa mínima de proposta refere-se à taxa de juro mínima à qual as contrapartes deverão colocar as suas propostas. / On 8 June 2000 the ECB announced that, starting from the operation to be settled on 28 June 2000, the main refinancing operations of the Eurosystem would be conducted as variable rate tenders. The minimum bid rate refers to the minimum interest rate at which counterparties may place their bids.

B.7.1.1 TAXAS DE JURO SOBRE NOVAS OPERAÇÕES DE EMPRÉSTIMOS[1] CONCEDIDOS POR INSTITUIÇÕES FINANCEIRAS MONETÁRIAS A RESIDENTES NA ÁREA DO EURO

INTEREST RATES ON NEW LOANS[1] GRANTED BY MONETARY FINANCIAL INSTITUTIONS TO RESIDENTS IN THE EURO AREA

Médias ponderadas / **Weighted averages**

Fonte / Source: Banco de Portugal

Em percentagem / Percentage

	Sociedades não financeiras				Particulares								
	Operações até 1 milhão de euros		Operações acima de 1 milhão de euros		Para habitação			Para consumo				Para outros fins	
	Total	do qual: com prazo de fixação inicial de taxa até 1 ano[2]	Total	do qual: com prazo de fixação inicial de taxa até 1 ano[2]	Total	do qual: com prazo de fixação inicial de taxa até 1 ano[2]	TAEG[3]	Total	do qual: com prazo de fixação inicial de taxa até 1 ano[2]	do qual: com prazo de fixação inicial de taxa de 1 a 5 anos[2]	TAEG[3]	Total	do qual: com prazo de fixação inicial de taxa até 1 ano[2]
	1	2	3	4	5	6	7	8	9	10	11	12	13
03 Jul	6.05	6.04	3.64	3.68	3.78	3.75	4.28	9.94	9.49	10.49	11.81	7.36	7.21
Ago	5.97	5.97	3.62	3.64	3.61	3.58	4.17	9.41	8.71	10.33	10.98	7.72	7.59
Set	5.94	5.93	3.88	3.60	3.60	3.57	4.17	9.36	8.58	10.27	11.00	7.49	7.30
Out	5.95	5.94	3.59	3.59	3.54	3.51	4.11	9.20	8.49	9.90	10.54	7.55	7.40
Nov	5.85	5.85	3.72	3.72	3.52	3.48	4.03	9.23	8.58	9.90	10.50	7.33	7.16
Dez	5.64	5.63	3.59	3.59	3.47	3.43	4.04	8.93	8.59	8.96	10.08	7.10	6.95
04 Jan	5.76	5.76	3.66	3.66	3.59	3.56	4.25	9.15	8.14	10.65	10.63	7.22	7.04
Fev	5.76	5.75	3.56	3.55	3.53	3.51	4.21	8.97	7.76	10.95	10.47	6.95	6.72
Mar	5.69	5.68	3.36	3.36	3.50	3.47	4.13	9.04	7.87	11.23	10.58	7.37	7.23
Abr	5.55	5.54	3.55	3.56	3.46	3.43	4.09	8.98	7.72	11.28	10.47	7.64	7.43
Mai	5.61	5.60	3.33	3.32	3.50	3.43	4.17	8.80	7.46	10.71	10.11	6.84	6.58
Jun	5.63	5.62	3.56	3.56	3.50	3.43	4.16	8.80	7.50	10.88	9.92	7.39	7.21
Jul	5.70	5.69	3.56	3.54	3.49	3.44	4.14	8.72	7.53	10.77	9.83	7.37	7.20
Ago	5.80	5.80	3.57	3.56	3.49	3.43	4.18	8.93	7.70	10.79	10.09	7.56	7.37
Set	5.73	5.72	3.51	3.51	3.49	3.43	4.15	8.88	7.70	10.82	10.04	7.36	7.16
Out	5.76	5.74	3.54	3.54	3.48	3.42	4.12	8.94	7.62	10.57	10.17	7.36	7.18
Nov	5.73	5.72	3.57	3.57	3.45	3.40	4.09	8.79	7.42	10.74	9.86	6.96	6.78
Dez	5.52	5.52	3.53	3.53	3.45	3.39	4.06	8.54	7.43	10.59	9.70	6.32	6.20

	1	2	3	4	5	6	7	8	9	10	11	12	13
	Total	with initial rate fixation up to 1 year[2] of which:	Total	with initial rate fixation up to 1 year[2] of which:	Total	with initial rate fixation up to 1 year[2] of which:	APRC[3]	Total	with initial rate fixation up to 1 year[2] of which:	with initial rate fixation over 1 and up to 5 years[2] of which:	APRC[3]	Total	with initial rate fixation up to 1 year[2] of which:
	Transactions up to and including EUR 1 million		Transactions over EUR 1 million		For house purchases			Consumer credit				Other purposes	
	Non-financial corporations				Private individuals								

(1) Operações denominadas em euros e excluindo os descobertos bancários. / Transactions denominated in euros and excluding bank overdrafts.
(2) Inclui operações a taxa variável. / Includes floating rate loans.
(3) Taxa anual de encargos efectiva global. / Annual percentage rate of charge.

Chama-se a atenção para o facto da desagregação por prazos usada neste Quadro corresponder aos prazos de fixação inicial da taxa de juro e não à maturidade contratual, que é o critério de desagregação aplicado às estatísticas das taxas de juro sobre saldos (ver Nota aos Quadros B.7.1.5 e B.7.1.6). Por exemplo, um novo empréstimo ao consumo a três anos com taxa de juro indexada, revista de 6 em 6 meses, é classificado neste Quadro no segmento "Empréstimos a particulares para consumo com prazo de fixação inicial de taxa até 1 ano", enquanto que um outro novo empréstimo ao consumo a três anos com taxa de juro fixa é classificado neste mesmo Quadro no segmento "Empréstimos a particulares para consumo com prazo de fixação inicial de taxa de 1 a 5 anos"; nos Quadros B.7.1.5 e B.7.1.6 estas duas operações são, em ambos os casos, classificadas no segmento "Empréstimos a particulares para consumo e outros fins - operações de 1 a 5 anos".
Saliente-se, ainda, que as taxas de juro das novas operações de empréstimos apresentadas neste Quadro, por serem agregadas com recurso exclusivo aos montantes das operações e por estarem desagregadas por prazo de fixação inicial de taxa e não por prazo contratual, não podem ser interpretadas como o contributo na margem para as taxas de juro dos saldos (ver Notas no fim da publicação relativas a este Capítulo). Tal implica, nomeadamente, que se perde o significado habitual dos *spreads* face aos indexantes relevantes.

It should be noted that the maturity breakdown used in this Table refers to the initial rate fixation period and not to the original maturity, which is the criterion applied to interest rate statistics on outstanding amounts (see Note to Tables B.7.1.5 and B.7.1.6). For example, a new consumer credit at 3 years with indexed interest rate, revised every 6 months, is classified in this Table in the segment "Consumer credit to private individuals with an initial rate fixation up to 1 year", whereas another new consumer credit at 3 years with fixed interest rate is classified under "Consumer credit to private individuals with an initial rate fixation over 1 and up to 5 years"; in Tables B.7.1.5 and B.7.1.6 these transactions are both recorded under "Consumer credit and loans to other purposes to private individuals - over 1 and up to 5 years".
Additionally, given that the interest rates on new business loans presented in this Table are weighted only by volumes and that the breakdown refers to the initial rate fixation period and not to the original maturity, the interest rates on new business should not be interpreted as a contribute at the margin to the interest rates on outstanding amounts (see Notes to this Chapter at the end of this publication). In particular, this implies that the usual meaning of spreads vis-à-vis the relevant reference rates is lost.

B.7.1.2 MONTANTES DE NOVAS OPERAÇÕES DE EMPRÉSTIMOS[1] CONCEDIDOS POR INSTITUIÇÕES FINANCEIRAS MONETÁRIAS A RESIDENTES NA ÁREA DO EURO

Volumes mensais

NEW LOANS[1] GRANTED BY MONETARY FINANCIAL INSTITUTIONS TO RESIDENTS IN THE EURO AREA

Monthly volumes

Fonte / Source: Banco de Portugal

10^6euros

	Sociedades não financeiras				Particulares						
	Operações até 1 milhão de euros		Operações acima de 1 milhão de euros		Para habitação		Para consumo			Para outros fins	
	Total	do qual: com prazo de fixação inicial de taxa até 1 ano[2]	Total	do qual: com prazo de fixação inicial de taxa até 1 ano[2]	Total	do qual: com prazo de fixação inicial de taxa até 1 ano[2]	Total	do qual: com prazo de fixação inicial de taxa até 1 ano[2]	do qual: com prazo de fixação inicial de taxa de 1 a 5 anos[2]	Total	do qual: com prazo de fixação inicial de taxa até 1 ano[2]
	1	2	3	4	5	6	7	8	9	10	11
03 Jul	2 776	2 747	2 647	2 507	1 310	1 300	371	227	87	543	486
Ago	1 953	1 938	1 656	1 610	944	938	318	198	69	296	275
Set	2 177	2 151	2 301	1 785	1 153	1 146	350	204	81	344	319
Out	2 401	2 371	2 139	2 135	1 225	1 219	381	222	88	400	370
Nov	2 130	2 096	1 533	1 533	1 186	1 179	319	188	75	440	402
Dez	2 753	2 698	3 369	3 354	1 604	1 592	417	256	101	473	438
04 Jan	2 766	2 734	1 852	1 838	1 103	1 097	377	224	95	517	488
Fev	2 628	2 599	1 705	1 696	1 324	1 317	371	222	85	523	487
Mar	3 318	3 285	3 199	3 188	1 563	1 554	480	297	96	566	505
Abr	3 006	2 979	2 556	2 544	1 391	1 384	465	282	97	470	436
Mai	3 036	2 992	2 790	2 757	1 626	1 602	491	283	99	577	533
Jun	2 732	2 703	3 528	3 457	1 648	1 580	460	266	91	500	462
Jul	3 067	3 035	2 650	2 609	1 708	1 601	459	276	87	588	548
Ago	2 465	2 436	2 032	1 998	1 419	1 315	387	218	82	457	418
Set	2 748	2 723	1 924	1 922	1 559	1 428	409	246	84	451	415
Out	2 835	2 804	2 034	2 034	1 420	1 308	407	225	89	525	488
Nov	2 942	2 909	2 323	2 288	1 629	1 510	447	260	99	584	534
Dez	3 634	3 571	4 387	4 333	1 885	1 769	463	296	75	753	699

	1	2	3	4	5	6	7	8	9	10	11
	Total	with initial rate fixation up to 1 year[2]	Total	with initial rate fixation up to 1 year[2]	Total	with initial rate fixation up to 1 year[2]	Total	with initial rate fixation up to 1 year[2]	with initial rate fixation over 1 and up to 5 years[2]	Total	with initial rate fixation up to 1 year[2]
		of which:		of which:		of which:		of which:	of which:		of which:
	Transactions up to and including EUR 1 million		Transactions over EUR 1 million		For house purchases		Consumer credit			Other purposes	
	Non-financial corporations				Private individuals						

(1) Operações denominadas em euros e excluindo os descobertos bancários. / Transactions denominated in euros and excluding bank overdrafts.
(2) Inclui operações a taxa variável./ Includes floating rate loans.

Chama-se a atenção para o facto da desagregação por prazos usada neste Quadro corresponder aos prazos de fixação inicial da taxa de juro e não à maturidade contratual, que é o critério de desagregação aplicado às estatísticas das taxas de juro sobre saldos (ver Nota aos Quadros B.7.1.5 e B.7.1.6). Por exemplo, um novo empréstimo ao consumo a três anos com taxa de juro indexada, revista de 6 em 6 meses, é classificado neste Quadro no segmento "Empréstimos a particulares para consumo com prazo de fixação inicial de taxa até 1 ano", enquanto que um outro novo empréstimo ao consumo a três anos com taxa de juro fixa é classificado neste mesmo Quadro no segmento "Empréstimos a particulares para consumo com prazo de fixação inicial de taxa de 1 a 5 anos"; nos Quadros B.7.1.5 e B 7.1.6 estas duas operações são, em ambos os casos, classificadas no segmento "Empréstimos a particulares para consumo e outros fins - operações de 1 a 5 anos".

It should be noted that the maturity breakdown used in this Table refers to the initial rate fixation period and not to the original maturity, which is the criterion applied to interest rate statistics on outstanding amounts (see Note to Tables B.7.1.5 and B.7.1.6). For example, a new consumer credit at 3 years with indexed interest rate, revised every 6 months, is classified in this Table in the segment "Consumer credit to private individuals with an initial rate fixation up to 1 year", whereas another new consumer credit at 3 years with fixed interest rate is classified under "Consumer credit to private individuals with an initial rate fixation over 1 and up to 5 years"; in Tables B.7.1.5 and B.7.1.6 these transactions are both recorded under "Consumer credit and loans to other purposes to private individuals - over 1 and up to 5 years".

B.7.1.3 TAXAS DE JURO SOBRE NOVAS OPERAÇÕES DE DEPÓSITOS COM PRAZO ACORDADO[1] DE RESIDENTES NA ÁREA DO EURO EM INSTITUIÇÕES FINANCEIRAS MONETÁRIAS

Médias ponderadas

INTEREST RATES ON NEW DEPOSITS WITH AGREED MATURITY[1] PLACED BY RESIDENTS IN THE EURO AREA WITH MONETARY FINANCIAL INSTITUTIONS

Weighted averages

Fonte / Source: Banco de Portugal

Em percentagem / Percentage

	Sociedades não financeiras		Particulares	
	Total	do qual: Até 1 ano	Total	do qual: Até 1 ano
	1	2	3	4
03 Jul	2.03	2.03	1.82	1.81
Ago	2.01	2.01	1.75	1.73
Set	2.02	2.02	1.86	1.84
Out	2.00	2.00	1.87	1.86
Nov	2.18	2.18	1.83	1.82
Dez	2.15	2.15	1.86	1.85
04 Jan	2.09	2.09	1.92	1.90
Fev	2.01	2.00	1.83	1.83
Mar	2.03	2.03	1.80	1.80
Abr	2.01	2.01	1.76	1.75
Mai	1.99	1.99	1.80	1.79
Jun	2.07	2.07	1.78	1.78
Jul	2.07	2.07	1.82	1.81
Ago	2.01	2.01	1.77	1.76
Set	2.07	2.07	1.83	1.82
Out	2.10	2.10	1.83	1.83
Nov	2.12	2.12	1.89	1.88
Dez	2.21	2.20	1.89	1.89

	1	2	3	4
	Total	Up to 1 year of which:	Total	Up to 1 year df which:
	Non-financial corporations		Private individuals	

(1) Inclui depósitos a prazo e de poupança e equiparados a depósitos (excluindo acordos de recompra). / Includes time deposits, savings' deposits and deposit-like instruments (excluding repurchase agreements).

As taxas de juro das novas operações de depósito apresentadas neste Quadro, por serem agregadas com recurso exclusivo aos montantes das operações, não podem ser interpretadas como o contributo na margem para as taxas de juro dos saldos (ver Notas no fim da publicação relativas a este Capítulo). Tal implica, nomeadamente, que se perde o significado habitual dos *spreads* face aos indexantes relevantes.

Given that the interest rates on new business loans presented in this Table are weighted only by volumes and that the breakdown refers to the initial rate fixation period of the rate and not to the original maturity, the interest rates on new business should not be interpreted as a contribute at the margin to the interest rates on outstanding amounts (see Notes to this Chapter at the end of this publication). In particular, this implies that the usual meaning of spreads vis-à-vis the relevant reference rates is lost.

B.7.1.4 MONTANTES DE NOVAS OPERAÇÕES DE DEPÓSITOS COM PRAZO ACORDADO[1] DE RESIDENTES NA ÁREA DO EURO EM INSTITUIÇÕES FINANCEIRAS MONETÁRIAS

Volumes mensais

NEW DEPOSITS WITH AGREED MATURITY[1] PLACED BY RESIDENTS IN THE EURO AREA WITH MONETARY FINANCIAL INSTITUTIONS

Monthly volumes

Fonte / Source: Banco de Portugal

10^6 euros

	Sociedades não financeiras		Particulares	
	Total	do qual: Até 1 ano	Total	do qual: Até 1 ano
	1	2	3	4
03 Jul	6 022	6 013	8 761	8 390
Ago	5 098	5 071	8 468	7 907
Set	5 515	5 510	9 464	8 803
Out	5 856	5 844	8 124	7 704
Nov	5 137	5 132	7 293	7 016
Dez	4 488	4 478	8 446	7 879
04 Jan	6 975	6 954	10 773	9 980
Fev	5 762	5 733	8 610	8 229
Mar	6 470	6 460	9 859	9 509
Abr	7 270	7 254	9 099	8 663
Mai	7 332	7 325	9 189	8 813
Jun	6 124	6 109	8 724	8 384
Jul	7 588	7 567	9 921	9 456
Ago	5 680	5 662	9 307	8 774
Set	6 585	6 577	9 108	8 601
Out	6 884	6 876	8 666	8 346
Nov	9 155	9 141	9 190	8 707
Dez	12 377	12 353	10 471	9 623

	1	2	3	4
	Total	Up to 1 year df which:	Total	Up to 1 year df which:
	Non-financial corporations		Private individuals	

(1) Inclui depósitos a prazo e de poupança e equiparados a depósitos (excluindo acordos de recompra). / Includes time deposits, savings' deposits and deposit-like instruments (excluding repurchase agreements).

B.7.1.5 TAXAS DE JURO DE SALDOS DE EMPRÉSTIMOS[1] CONCEDIDOS POR INSTITUIÇÕES FINANCEIRAS MONETÁRIAS A RESIDENTES NA ÁREA DO EURO

Médias ponderadas

INTEREST RATES ON OUTSTANDING AMOUNTS OF LOANS[1] GRANTED BY MONETARY FINANCIAL INSTITUTIONS TO RESIDENTS IN THE EURO AREA

Weighted averages

Fonte / Source: Banco de Portugal

Em percentagem / Percentage

	Sociedades não financeiras			Particulares					Por memória: descobertos bancários	
				Habitação		Consumo e outros fins				
	Até 1 ano[2]	De 1 a 5 anos[2]	A mais de 5 anos[2]	Total	do qual: A mais de 5 anos[2]	Até 1 ano[2]	De 1 a 5 anos[2]	A mais de 5 anos[2]	Sociedades não financeiras	Particulares
	1	2	3	4	5	6	7	8	9	10
03 Jul	4.63	4.26	4.15	4.16	4.13	8.84	7.98	6.83	4.31	10.17
Ago	4.53	4.18	4.12	4.02	3.99	8.72	7.93	6.79	4.18	9.81
Set	4.56	4.17	4.13	3.94	3.92	8.72	7.91	6.80	4.23	9.97
Out	4.52	4.14	4.08	3.89	3.87	8.72	7.82	6.74	4.19	10.00
Nov	4.56	4.14	4.11	3.85	3.83	8.86	7.88	6.74	4.25	10.11
Dez	4.61	4.15	4.14	3.84	3.82	8.94	7.85	6.74	4.29	9.80
04 Jan	4.59	4.17	4.13	3.85	3.83	9.30	8.17	6.42	4.27	10.49
Fev	4.55	4.16	4.14	3.84	3.82	9.33	8.19	6.39	4.24	10.71
Mar	4.81	4.15	4.11	3.82	3.79	9.25	8.12	6.39	4.71	10.58
Abr	4.67	4.17	4.10	3.79	3.76	9.21	8.11	6.37	4.49	10.59
Mai	4.65	4.15	4.07	3.79	3.76	9.27	8.12	6.25	4.45	10.30
Jun	4.66	4.11	4.09	3.77	3.74	9.17	8.28	6.31	4.49	10.10
Jul	4.51	4.11	4.13	3.76	3.74	9.13	8.26	6.33	4.25	9.99
Ago	4.47	4.11	4.12	3.76	3.74	9.07	8.15	6.33	4.20	9.82
Set	4.49	4.13	4.18	3.76	3.74	9.07	8.12	6.35	4.20	9.83
Out	4.52	4.14	4.17	3.76	3.74	9.12	8.11	6.36	4.25	9.95
Nov	4.54	4.16	4.15	3.77	3.75	9.18	8.08	6.34	4.30	10.12
Dez	4.53	4.17	4.08	3.78	3.75	8.74	7.87	6.49	4.26	9.48

	1	2	3	4	5	6	7	8	9	10
	Up to 1 year[2]	Over 1 and up to 5 years[2]	Over 5 years[2]	Total	Over 5 years[2] of which	Up to 1 year[2]	Over 1 and up to 5 years[2]	Over 5 years[2]	Non-financial corporations	Private individuals
	Non-financial corporations			For house purchases		Consumer credit and other purposes				
				Private individuals					Memo items: bank overdrafts	

(1) Operações denominadas em euros. / Transactions denominated in euros.
(2) O prazo relevante é o prazo contratual das operações. / Breakdown by original maturity.

Chama-se a atenção para o facto da desagregação por prazos usada neste Quadro corresponder à maturidade contratual, enquanto nos Quadros B.7.1.1 e B.7.1.2, relativos a novas operações, o critério de desagregação respeita aos prazos de fixação inicial da taxa de juro (ver Nota aos Quadros B.7.1.1 e B.7.1.2). Por exemplo, tanto um empréstimo ao consumo a três anos com taxa de juro indexada, revista de 6 em 6 meses, como um empréstimo ao consumo a três anos com taxa de juro fixa são classificados neste Quadro no mesmo segmento, ou seja em "Empréstimos a particulares para consumo e outros fins - operações de 1 a 5 anos", enquanto nos Quadros B.7.1.1 e B.7.1.2 estas duas operações são classificadas em segmentos distintos, respectivamente em "Empréstimos a particulares para consumo com prazo de fixação inicial de taxa até 1 ano" e em "Empréstimos a particulares para consumo com prazo de fixação inicial de taxa de 1 a 5 anos".

It should be noted that the maturity breakdown used in this Table refers to the original maturity and not to the initial rate fixation period, which is the criterion applied to the interest rate statistics on new business (see Note to Tables B.7.1.1 and B.7.1.2). For example, both a new consumer credit at 3 years with indexed interest rate, revised every 6 months, and with fixed interest rate are classified in this Table in the same segment "Consumer credit and loans to other purposes to private individuals - over 1 and up to 5 years", whereas in Tables B.7.1.1 and B.7.1.2 they are included in separate segments, "Consumer credit to private individuals with an initial rate fixation up to 1 year" and "Consumer credit to private individuals with an initial rate fixation over 1 and up to 5 years", respectively.

B.7.1.6 SALDOS DE EMPRÉSTIMOS[1] CONCEDIDOS POR INSTITUIÇÕES FINANCEIRAS MONETÁRIAS A RESIDENTES NA ÁREA DO EURO

Saldos em fim de mês

OUTSTANDING AMOUNTS OF LOANS[1] GRANTED BY MONETARY FINANCIAL INSTITUTIONS TO RESIDENTS IN THE EURO AREA

End-of-month figures

Fonte / Source: Banco de Portugal

10^6 euros

		Sociedades não financeiras			Particulares					Por memória: descobertos bancários	
					Habitação		Consumo e outros fins				
		Até 1 ano[2]	De 1 a 5 anos[2]	A mais de 5 anos[2]	Total	do qual: A mais de 5 anos[2]	Até 1 ano[2]	De 1 a 5 anos[2]	A mais de 5 anos[2]	Sociedades não financeiras	Particulares
		1	2	3	4	5	6	7	8	9	10
03	Jul	41 923	19 411	16 684	68 306	67 076	6 007	5 774	6 465	24 161	2 977
	Ago	41 679	19 405	16 701	68 962	67 753	5 911	5 808	6 471	24 137	2 927
	Set	41 533	19 654	17 437	69 015	67 851	5 950	5 793	6 513	24 189	3 005
	Out	40 317	20 157	17 690	68 876	67 756	5 949	5 823	6 610	23 538	2 976
	Nov	40 441	20 310	18 068	67 678	66 687	5 769	5 658	6 553	23 861	2 957
	Dez	40 591	21 106	19 876	66 425	65 451	5 912	5 837	6 722	23 598	3 101
04	Jan	40 242	21 017	19 898	66 940	65 976	5 805	5 809	6 718	23 631	2 971
	Fev	40 591	20 888	19 727	67 539	66 584	5 677	5 804	6 717	23 761	2 892
	Mar	41 662	20 592	20 017	68 317	67 366	5 712	5 888	6 821	24 581	2 956
	Abr	41 173	20 579	20 160	69 036	68 090	5 729	6 116	7 535	24 146	2 985
	Mai	40 815	20 666	20 852	69 852	68 878	5 736	6 111	7 607	23 812	2 973
	Jun	41 201	21 254	20 765	70 720	69 749	5 773	6 015	7 637	24 122	2 970
	Jul	40 349	21 493	21 073	71 634	70 671	5 744	6 060	7 642	23 187	2 958
	Ago	40 005	21 451	20 995	72 323	71 377	5 779	5 998	7 619	23 055	3 019
	Set	39 605	21 548	20 946	73 114	72 154	5 882	6 036	7 762	22 999	3 026
	Out	39 589	21 756	21 113	73 811	72 892	5 799	6 047	7 845	22 984	2 977
	Nov	39 550	21 739	21 452	73 180	72 272	5 847	6 046	7 946	22 962	2 999
	Dez	38 921	21 684	22 469	71 101	70 189	6 024	6 140	7 673	22 007	3 152

	1	2	3	4	5	6	7	8	8	10
	Up to 1 year [2]	Over 1 and up to 5 years[2]	Over 5 years[2]	Total	Over 5 years[2] of which:	Up to 1 year [2]	Over 1 and up to 5 years[2]	Over 5 years[2]	Non-financial corporations	Private individuals
	Non-financial corporations			For house purchases		Consumer credit and other purposes				
				Private individuals					Memo items: bank overdrafts	

(1) Operações denominadas em euros./ Transactions denominated in euros.
(2) O prazo relevante é o prazo contratual das operações. / Breakdown by original maturity.

Chama-se a atenção para o facto da desagregação por prazos usada neste Quadro corresponder à maturidade contratual, enquanto nos Quadros B.7.1.1 e B.7.1.2, relativos a novas operações, o critério de desagregação respeita aos prazos de fixação inicial da taxa de juro (ver Nota aos Quadros B.7.1.1 e B.7.1.2). Por exemplo, tanto um empréstimo ao consumo a três anos com taxa de juro indexada, revista de 6 em 6 meses, como um empréstimo ao consumo a três anos com taxa de juro fixa são classificados neste Quadro no mesmo segmento, ou seja em "Empréstimos a particulares para consumo e outros fins - operações de 1 a 5 anos", enquanto nos Quadros B.7.1.1 e B.7.1.2 estas duas operações são classificadas em segmentos distintos, respectivamente em "Empréstimos a particulares para consumo com prazo de fixação inicial de taxa até 1 ano" e em "Empréstimos a particulares para consumo com prazo de fixação inicial de taxa de 1 a 5 anos".

It It should be noted that the maturity breakdown used in this Table refers to the original maturity and not to the initial rate fixation period, which is the criteria applied to the interest rate statistics on new business (see Note to Tables B.7.1.1 and B.7.1.2). For example, both a new consumer credit at 3 years with indexed interest rate, revised every 6 months, and with fixed interest rate are classified in this Table in the same segment "Consumer credit and loans to other purposes to private individuals - over 1 and up to 5 years", whereas in Tables B.7.1.1 and B.7.1.2 they are included in separate segments, "Consumer credit to private individuals with an initial rate fixation up to 1 year" and "Consumer credit to private individuals with an initial rate fixation over 1 and up to 5 years", respectively.

B.7.1.7 TAXAS DE JURO DE SALDOS DE DEPÓSITOS COM PRAZO ACORDADO[1] DE RESIDENTES NA ÁREA DO EURO EM INSTITUIÇÕES FINANCEIRAS MONETÁRIAS

Médias ponderadas

INTEREST RATES ON OUTSTANDING AMOUNTS OF DEPOSITS WITH AGREED MATURITY[1] PLACED BY RESIDENTS IN THE EURO AREA WITH MONETARY FINANCIAL INSTITUTIONS

Weighted averages

Fonte / Source: Banco de Portugal

Em percentagem / Percentage

		Sociedades não financeiras			Particulares		
		Responsabilidades à vista	Depósitos com prazo acordado[1]		Responsabilidades à vista	Depósitos com prazo acordado[1]	
			Até 2 anos	A mais de 2 anos		Até 2 anos	A mais de 2 anos
		1	2	3	4	5	6
03	Jul	0.44	2.19	4.36	0.24	2.09	2.50
	Ago	0.45	2.12	4.36	0.24	2.04	2.46
	Set	0.44	2.14	4.33	0.24	2.01	2.43
	Out	0.45	2.13	4.34	0.25	2.00	2.43
	Nov	0.52	2.21	4.71	0.25	1.99	2.42
	Dez	0.48	2.30	4.71	0.25	1.99	2.42
04	Jan	0.42	2.25	4.66	0.25	2.00	2.36
	Fev	0.45	2.17	4.68	0.21	2.00	2.35
	Mar	0.45	2.16	4.66	0.20	1.99	2.33
	Abr	0.45	2.09	4.66	0.20	1.97	2.42
	Mai	0.48	2.08	4.67	0.19	1.96	2.40
	Jun	0.47	2.14	4.65	0.19	1.95	2.38
	Jul	0.46	2.14	4.69	0.19	1.95	2.37
	Ago	0.44	2.14	4.69	0.19	1.95	2.35
	Set	0.42	2.14	4.69	0.19	1.95	2.32
	Out	0.47	2.17	4.68	0.21	1.95	2.30
	Nov	0.45	2.19	4.70	0.20	1.96	2.31
	Dez	0.51	2.29	4.68	0.20	1.98	2.32

	1	2	3	4	5	6
	Overnight	Up to 2 years	Over 2 years	Overnight	Up to 2 years	Over 2 years
		Deposits with agreed maturity[1]			Deposits with agreed maturity[1]	
	Non-financial corporations			Private individuals		

(1) Inclui depósitos a prazo e de poupança e equiparados a depósitos (excluindo acordos de recompra). / Includes time deposits, savings' deposits and deposit-like instruments (excluding repurchase agreements).

B.7.1.8 SALDOS DE DEPÓSITOS COM PRAZO ACORDADO[1] DE RESIDENTES NA ÁREA DO EURO EM INSTITUIÇÕES FINANCEIRAS MONETÁRIAS

Saldos em fim de mês

OUTSTANDING AMOUNTS OF DEPOSITS WITH AGREED MATURITY[1] PLACED BY RESIDENTS IN THE EURO AREA WITH MONETARY FINANCIAL INSTITUTIONS

End-of-month figures

Fonte / Source: Banco de Portugal

10^6 euro

		Sociedades não financeiras			Particulares		
		Responsabilidades à vista	Depósitos com prazo acordado[1]		Responsabilidades à vista	Depósitos com prazo acordado[1]	
			Até 2 anos	A mais de 2 anos		Até 2 anos	A mais de 2 anos
		1	2	3	4	5	6
03	Jul	12 190	10 480	1 159	26 734	56 270	2 758
	Ago	11 551	10 629	1 157	26 605	56 237	2 726
	Set	12 596	10 649	1 162	26 492	56 928	2 718
	Out	12 266	10 918	1 158	25 685	56 827	2 710
	Nov	12 594	10 949	1 310	26 807	57 209	2 713
	Dez	13 712	10 751	1 306	26 481	57 530	2 772
04	Jan	11 956	11 317	1 306	25 753	57 199	2 850
	Fev	11 610	11 972	1 308	25 639	56 500	2 894
	Mar	12 326	11 694	1 289	25 374	57 368	3 011
	Abr	12 288	12 095	1 295	25 544	57 659	3 206
	Mai	12 570	11 353	1 281	25 251	57 512	3 334
	Jun	13 086	11 285	1 290	26 156	57 322	3 471
	Jul	13 000	12 275	1 288	27 275	57 406	3 643
	Ago	12 509	11 858	1 296	27 252	56 371	3 832
	Set	12 933	13 100	1 290	26 952	55 994	3 966
	Out	12 509	13 051	1 294	26 830	55 684	4 047
	Nov	12 678	15 242	1 284	27 693	56 298	4 178
	Dez	13 566	14 480	1 286	27 178	57 494	4 323

	1	2	3	4	5	6
	Overnight	Up to 2 years	Over 2 years	Overnight	Up to 2 years	Over 2 years
		Deposits with agreed maturity[1]			Deposits with agreed maturity[1]	
	Non-financial corporations			Private individuals		

(1) Inclui depósitos a prazo e de poupança e equiparados a depósitos (excluindo acordos de recompra). / Includes time deposits, savings' deposits and deposit-like instruments (excluding repurchase agreements).

B.7.2.1 CUSTOS POR NATUREZA DE OUTRAS INSTITUIÇÕES FINANCEIRAS MONETÁRIAS (continua)

Valores acumulados desde o início do ano

OTHER MONETARY FINANCIAL INSTITUTIONS' OPERATING COSTS (to be continued)

Cumulative values since the beginning of the year

Fonte / Source: Banco de Portugal

10^6 euros

		Recursos de instituições de crédito				Outros recursos					
		Instituições de crédito no País		Instituições de crédito no estrangeiro	Total	Depósitos	Empréstimos	Títulos	Capitais próprios e equiparados	Garantias recebidas	Compromissos assumidos por terceiros
		das quais: Banco de Portugal	Total								
		1	2	3	4=2+3	5	6	7	8	9	10
99	Jun	16	479	778	1 257	1 146	1	975	117	1	1
	Set	31	709	1 213	1 922	1 681	1	1 466	179	1	1
	Dez	46	984	1 690	2 675	2 235	1	1 817	247	2	2
00	Mar	16	309	509	819	611	0	463	83	0	1
	Jun	33	498	1 101	1 598	1 257	0	869	164	1	1
	Set	55	788	1 745	2 533	2 013	1	1 277	261	1	1
	Dez	73	1 012	2 752	3 764	2 869	1	1 850	358	1	2
01	Mar	18	256	818	1 074	899	0	511	109	0	0
	Jun	30	476	1 688	2 164	1 791	0	1 011	226	1	0
	Set	39	673	2 485	3 158	2 618	0	1 558	341	1	1
	Dez	44	845	3 357	4 202	3 418	1	2 206	450	3	1
02	Mar	6	199	702	901	714	0	507	96	0	1
	Jun	10	380	1 437	1 817	1 411	1	974	187	1	1
	Set	12	593	2 193	2 786	2 130	1	2 079	282	1	3
	Dez	15	830	2 997	3 827	2 906	1	2 381	380	2	5
03	Mar	1	193	681	874	634	0	570	88	1	1
	Jun	3	383	1 347	1 730	1 209	1	819	169	2	2
	Set	4	562	1 976	2 537	1 721	1	1 192	246	2	3
	Dez	5	718	2 603	3 320	2 213	1	1 571	325	3	4
04	Mar	3	147	618	765	478	2	359	75	1	2
	Jun	12	294	1 246	1 540	955	3	659	148	2	4
	Set	27	464	1 908	2 372	1 447	4	908	218	3	7

	1	2	3	4=2+3	5	6	7	8	9	10
	Banco de Portugal	Total	Foreign credit institutions	Total	Deposits	Loans	Securities	Capital accounts	Received guarantees	Commitments assumed by third parties
	of which: Domestic credit institutions									
	Credit institutions resources				Other resources					

B.7.2.1 CUSTOS POR NATUREZA DE OUTRAS INSTITUIÇÕES FINANCEIRAS MONETÁRIAS (continuação)

Valores acumulados desde o início do ano

OTHER MONETARY FINANCIAL INSTITUTIONS' OPERATING COSTS (continued)

Cumulative values since the beginning of the year

Fonte / Source: Banco de Portugal

10^6 euros

		Operações cambiais, de taxa de juro e sobre cotações				Serviços bancários e operações realizadas por terceiros	Outros custos				Total
		das quais:			Total		dos quais:			Total	
		Operações cambiais à vista	Operações cambiais a prazo	Operações de *swap*			Custos com o pessoal	Fornecimentos e serviços de terceiros	Amortizações e provisões do exercício		
		11	12	13	14	15	16	17	18	19	20=4+...+10+14+15+19
99	Jun	2 317	163	1 659	4 693	66	997	641	1 349	3 491	11 747
	Set	4 189	172	2 368	7 518	100	1 501	973	2 059	5 127	17 997
	Dez	5 053	196	3 202	9 450	143	2 007	1 405	2 906	7 400	23 972
00	Mar	639	110	1 098	2 094	48	535	342	734	2 375	6 494
	Jun	1 700	130	2 037	4 420	88	1 051	697	1 464	4 003	12 402
	Set	2 957	165	3 088	6 989	135	1 572	1 076	2 082	5 673	18 883
	Dez	4 348	194	4 630	10 223	177	2 171	1 559	3 206	8 109	27 354
01	Mar	1 373	135	1 697	3 558	42	519	370	572	2 297	8 491
	Jun	2 469	157	3 091	6 331	90	1 069	791	1 183	4 113	15 728
	Set	3 626	210	4 506	9 126	138	1 529	1 210	1 731	5 742	22 682
	Dez	4 410	265	5 878	11 612	190	2 088	1 717	2 731	7 900	29 981
02	Mar	885	57	1 414	2 542	53	518	415	887	2 180	6 994
	Jun	2 088	275	2 786	5 525	112	1 048	875	1 670	4 202	14 230
	Set	3 054	269	4 358	8 414	169	1 590	1 328	2 360	6 249	22 115
	Dez	4 203	296	5 748	11 185	229	2 164	1 835	3 461	8 737	29 652
03	Mar	1 308	43	1 344	2 870	54	535	423	643	1 925	7 017
	Jun	2 721	92	3 400	6 876	111	1 096	888	1 690	4 376	15 294
	Set	4 363	108	5 161	10 646	170	1 638	1 364	2 510	6 554	23 073
	Dez	5 961	168	7 546	15 220	239	2 199	1 817	3 585	9 070	31 966
04	Mar	1 229	59	2 888	4 619	64	540	463	779	2 127	8 491
	Jun	2 372	69	5 205	8 413	135	1 090	977	1 646	4 340	16 199
	Set	3 289	88	7 824	12 534	206	1 657	1 431	2 478	6 567	24 266

	11	12	13	14	15	16	17	18	19	20=4+...+10+14+15+19
	Spot foreign exchange operations	Forward foreign exchange operations	Swap operations	Total	Bank services and third parties operations	Personnel costs	Supplies and services from third parties	Depreciation and provisions	Total	Total
	of which:					of which:				
	Foreign exchange, interest rate and quotation operations					Other costs				

B.7.2.2 PROVEITOS POR NATUREZA DE OUTRAS INSTITUIÇÕES FINANCEIRAS MONETÁRIAS (continua)

Valores acumulados desde o início do ano

OTHER MONETARY FINANCIAL INSTITUTIONS' OPERATING INCOME (to be continued)

Cumulative values since the beginning of the year

Fonte / Source: Banco de Portugal

10^6 euros

		Aplicações em instituições de crédito				Outras aplicações			
		Instituições de crédito no país		Instituições de crédito no estrangeiro	Total	Crédito	Títulos	Garantias prestadas	Compromissos perante terceiros
		das quais: Banco de Portugal	Total						
		1	2	3	4=2+3	5	6	7	8
99	Jun	103	598	658	1 256	3 016	1 696	67	13
	Set	149	876	1000	1 876	4 516	2 399	102	28
	Dez	195	1 201	1 390	2 591	6 090	3 231	139	37
00	Mar	54	375	400	775	1 738	802	38	10
	Jun	113	632	809	1 441	3 533	1 693	75	25
	Set	188	980	1 241	2 221	5 641	2 380	110	36
	Dez	268	1 358	1 839	3 197	7 980	3 039	150	49
01	Mar	78	348	503	851	2 417	749	38	10
	Jun	157	677	996	1 673	4 924	1 526	77	21
	Set	227	987	1 463	2 450	7 255	2 111	115	28
	Dez	287	1 264	1 908	3 172	9 659	3 056	159	37
02	Mar	52	287	336	622	2 256	756	46	11
	Jun	100	570	686	1 256	4 472	1 505	88	22
	Set	151	867	1 072	1 939	6 791	2 514	135	36
	Dez	205	1 181	1 433	2 614	9 169	3 222	183	48
03	Mar	36	253	282	535	2 198	743	47	13
	Jun	69	499	552	1 051	4 297	1 526	98	28
	Set	97	724	810	1 534	6 270	2 137	151	39
	Dez	120	910	1 101	2 011	8 247	2 835	205	53
04	Mar	22	184	264	448	1 931	792	53	13
	Jun	43	363	525	888	3 844	1 306	111	36
	Set	65	567	810	1 376	5 804	1 729	167	48

	1	2	3	4=2+3	5	6	7	8
	Banco de Portugal	Total	Foreign credit institutions	Total	Credit	Securities	Guarantees	Commitments vis-à-vis third parties
	of which: Domestic credit institutions							
	Investment on credit institutions				Other investments			

B.7.2.2 PROVEITOS POR NATUREZA DE OUTRAS INSTITUIÇÕES FINANCEIRAS MONETÁRIAS (continuação)

Valores acumulados desde o início do ano

OTHER MONETARY FINANCIAL INSTITUTIONS' OPERATING INCOME (continued)

Cumulative values since the beginning of the year

Fonte / Source: Banco de Portugal

10^6 euros

		Operações cambiais, de taxa de juro e sobre cotações				Serviços bancários e operações realizadas por conta de terceiros	Outros proveitos	Total	Resultado de exploração
		dos quais:			Total				
		Operações cambiais à vista	Operações cambiais a prazo	Operações de *swap*					
		9	10	11	12	13	14	15=4+...+8+12+13+14	16
99	Jun	2 394	121	1 808	4 944	393	1 323	12 708	961
	Set	4 280	121	2 603	7 880	604	1 816	19 220	1 223
	Dez	5 186	176	3 493	9 951	865	2 773	25 676	1 704
00	Mar	661	139	1 195	2 220	268	1 188	7 039	545
	Jun	1 734	167	2 167	4 594	506	1 709	13 576	1 175
	Set	2 971	254	3 285	7 238	780	2 197	20 602	1 719
	Dez	4 373	242	4 851	10 452	1 061	3 040	28 969	1 615
01	Mar	1 331	189	1 649	3 576	242	1 167	9 051	560
	Jun	2 533	104	3 033	6 324	494	1 911	16 949	1 221
	Set	3 718	141	4 446	9 129	751	2 424	24 264	1 582
	Dez	4 534	206	5 978	11 822	1 032	3 236	32 173	2 191
02	Mar	932	56	1 496	2 663	260	1 037	7 651	657
	Jun	2 201	167	2 909	5 666	532	1 803	15 342	1 113
	Set	3 192	162	4 422	8 469	800	2 572	23 256	1 141
	Dez	4 276	192	5 979	11 335	1 116	3 826	31 513	1 861
03	Mar	1 304	48	1 382	2 901	280	803	7 520	504
	Jun	2 695	104	3 552	6 985	581	1 829	16 396	1 102
	Set	4 377	109	5 408	10 835	906	2 715	24 587	1 514
	Dez	5 970	162	7 963	15 563	1 266	3 908	34 089	2 124
04	Mar	1 231	67	2 924	4 601	340	900	9 079	588
	Jun	2 389	86	5 295	8 502	706	1 850	17 242	1 043
	Set	3 341	90	7 943	12 636	1 043	2 936	25 740	1 474

	9	10	11	12	13	14	15 =4+...+8+12+13+14	16
	Spot foreign exchange operations	Forward foreign exchange operations	Swap operations	Total	Bank services and operations on account of third parties	Other income	Total	Operating profit / loss
	of which: Foreign exchange, interest rate and quotation operations							

B.8 Informação sobre instituições financeiras não monetárias

B.8 Information on non-monetary financial institutions

B.8.1.1 BALANÇO DOS FUNDOS DE INVESTIMENTO MOBILIÁRIO[1]

BALANCE SHEET OF MUTUAL FUNDS[1]

Valores líquidos por tipo de fundo[2]

Net values broken down by type of funds[2]

Saldos em fim de trimestre

End-of-quarter figures

Fonte / Source: CMVM e Banco de Portugal./ Securities Market Commission and Banco de Portugal

10^6 euros

		Fundos de acções	Fundos de obrigações	Fundos de tesouraria[1]	Fundos de poupança reforma	Fundos de poupança em acções	Fundos de fundos	Fundos mistos	Fundos Especiais de Investimento	Não classificados	Total
		1	2	3	4	5	6	7	8	9	10=1+...+9
99	Set	2 418.4	7 282.7	7 588.5	1 082.8	376.5	3 473.2	1 722.7	0.0	0.0	23 944.7
	Dez	3 015.0	6 787.4	7 114.0	1 179.9	507.4	3 652.0	1 831.7	0.0	0.0	24 087.4
00	Mar	3 262.2	6 218.1	7 000.1	1 191.4	556.1	3 189.6	1 796.6	0.0	0.0	23 214.0
	Jun	3 055.8	5 922.1	6 784.1	1 177.9	534.1	3 147.0	1 822.9	0.0	0.0	22 443.9
	Set	3 136.8	5 641.2	6 729.2	1 202.7	537.7	3 134.3	1 932.2	0.0	0.0	22 314.2
	Dez	2 902.1	5 700.6	6 073.8	1 245.7	510.1	2 936.9	2 074.0	0.0	0.0	21 443.3
01	Mar	2 600.8	5 885.5	6 350.9	1 227.2	473.9	2 570.9	1 913.9	0.0	0.0	21 023.1
	Jun	2 314.7	6 010.6	6 419.8	1 211.2	417.7	2 440.3	1 756.0	0.0	0.0	20 570.3
	Set	1 808.3	6 192.5	6 909.2	1 203.5	355.4	1 987.0	1 524.8	0.0	0.0	19 980.6
	Dez	2 025.1	6 466.6	7 464.2	1 306.2	439.6	1 884.4	1 514.7	0.0	0.0	21 100.8
02	Mar	2 252.1	6 740.2	7 791.0	1 295.5	448.2	1 731.2	1 204.8	0.0	0.0	21 463.0
	Jun	1 868.2	6 871.3	8 086.0	1 277.1	402.5	1 495.9	1 133.0	0.0	0.0	21 134.0
	Set	1 287.4	6 873.3	8 128.0	1 279.2	317.9	1 259.9	973.5	0.0	0.0	20 119.4
	Dez	1 317.4	6 597.6	8 262.5	1 355.5	349.5	1 113.9	947.3	0.0	0.0	19 943.8
03	Mar	1 130.3	6 819.2	8 315.3	1 345.5	329.4	969.0	954.6	0.0	0.0	19 863.3
	Jun	1 347.8	7 252.4	8 227.7	1 383.5	365.7	957.6	968.3	0.0	0.0	20 502.9
	Set	1 258.9	7 794.0	8 375.3	1 410.8	367.8	923.4	1 029.1	0.0	0.0	21 159.3
	Dez	1 383.5	8 161.2	8 213.9	1 533.1	394.7	944.8	1 168.4	0.0	0.0	21 799.5
04	Mar	1 424.1	8 463.6	7 945.3	1 562.4	440.5	960.2	1 232.6	30.6	0.0	22 059.3
	Jun	1 470.0	8 592.1	7 860.7	1 576.0	428.9	1 034.0	1 262.7	100.6	0.0	22 325.0
	Set	1 428.8	8 917.1	7 857.0	1 627.0	419.7	1 003.1	1 256.2	122.3	0.0	22 631.3
	Dez	1 423.9	8 951.2	7 809.6	1 816.7	415.8	1 017.6	1 344.0	567.0	0.0	23 345.7

	1	2	3	4	5	6	7	8	9	10=1+...+9
	Equity-based funds	Bond funds	*Fundos de tesouraria[1]*	Retirement saving funds	Share saving funds	Funds of funds	Mixed funds	Special Investment Funds	Non-classified	Total

(1) Não inclui Fundos do mercado monetário que em termos estatísticos são considerados Outras Instituições Financeiras Monetárias./ Does not include Money market funds which in statistical terms are considered as Other Monetary Financial Institutions.

(2) Os valores líquidos incluem os montantes aplicados acrescidos de activos diversos líquidos de empréstimos e de passivos diversos. Desta forma, o total deste quadro não coincide com o total dos Quadros B.8.1.2.1, B.8.1.2.2, B.8.1.2.3 e B.8.1.2.4. / Net values include the amounts invested plus sundry assets less loans and sundry liabilities, wherefore the total of this table does not correspond to the total of Tables B.8.1.2.1, B.8.1.2.2, B.8.1.2.3 and B.8.1.2.4.

B.8.1.2.1 COMPOSIÇÃO DA CARTEIRA DE APLICAÇÕES DOS FUNDOS DE INVESTIMENTO MOBILIÁRIO[1]

COMPOSITION OF THE INVESTMENTS PORTFOLIO OF MUTUAL FUNDS[1]

Montantes aplicados por sector institucional

Amounts invested broken down by institutional sectors

Saldos em fim de trimestre

End-of-quarter figures

Fonte / Source: CMVM e Banco de Portugal./ Securities Market Commission and Banco de Portugal

10^6 euros

		Sector residente							Sector não residente					Total
									Outros países da área do euro		Países fora da área do euro		Total	
		Instituições financeiras monetárias	Outros interme-diários financeiros e auxiliares financeiros	Sociedades de seguros e fundos de pensões	Administração Central (AC)	Administrações Públicas (excepto AC)	Sociedades não financeiras	Total	Instituições financeiras monetárias	Sector não monetário	Instituições financeiras monetárias	Sector não monetário		
		1	2	3	4	5	6	7=1+...+6	8	9	10	11	12=8+...+11	13=7+12
99	Set	5 345.0	3 119.0	150.9	2 692.8	91.6	3 916.8	15 316.2	1 255.4	3 610.2	650.5	3 312.5	8 828.7	24 144.8
	Dez	5 275.9	3 206.1	170.9	2 024.1	90.0	3 967.8	14 734.9	1 107.4	4 049.1	642.8	3 705.2	9 504.5	24 239.3
00	Mar	4 486.2	2 879.0	129.0	1 882.9	60.9	3 694.7	13 132.7	1 290.2	4 215.7	774.7	3 990.5	10 271.0	23 403.7
	Jun	4 505.1	2 836.7	1.0	1 843.9	26.9	3 665.2	12 878.7	1 390.4	3 871.0	722.1	3 794.1	9 777.6	22 656.2
	Set	3 983.7	2 737.8	0.0	1 744.7	21.9	3 584.1	12 072.2	1 572.6	4 365.8	659.0	3 909.0	10 506.4	22 578.6
	Dez	3 582.7	2 553.6	0.0	1 593.7	17.4	2 824.5	10 571.8	1 548.6	4 849.8	725.8	3 853.8	10 978.0	21 549.8
01	Mar	3 521.4	2 245.2	0.0	1 309.7	17.1	2 510.3	9 603.7	1 584.9	5 153.4	722.4	4 142.2	11 602.9	21 206.7
	Jun	3 151.1	2 060.0	0.0	1 251.8	2.1	2 483.0	8 948.0	1 709.9	4 951.1	1 020.2	4 101.7	11 782.8	20 730.8
	Set	3 470.1	1 736.4	0.0	919.0	1.9	2 636.0	8 763.4	1 598.4	4 943.2	1 036.0	3 750.3	11 328.0	20 091.4
	Dez	3 898.3	1 612.3	0.0	703.0	1.9	2 484.9	8 700.3	1 548.5	5 711.5	1 112.8	4 123.5	12 496.3	21 196.6
02	Mar	4 006.9	1 505.3	0.0	188.2	3.5	2 697.5	8 401.3	1 887.5	6 012.2	1 177.6	4 198.9	13 276.3	21 677.6
	Jun	3 888.2	1 366.8	0.0	180.5	2.9	2 323.2	7 761.6	2 038.5	5 779.6	1 193.5	4 540.8	13 552.5	21 314.0
	Set	3 546.5	1 133.8	0.0	180.9	2.9	2 575.6	7 439.7	2 063.5	5 507.5	1 211.4	4 118.7	12 901.2	20 340.9
	Dez	3 337.3	968.9	0.0	195.6	2.9	2 622.5	7 127.3	2 003.3	5 562.5	1 171.8	4 206.8	12 944.5	20 071.8
03	Mar	3 163.7	892.1	0.0	204.9	3.0	2 589.3	6 853.0	2 106.4	5 510.9	1 422.0	4 147.7	13 187.1	20 040.1
	Jun	3 554.1	865.6	0.0	248.7	0.0	2 523.0	7 191.4	2 018.0	5 663.1	1 357.2	4 550.5	13 588.8	20 780.2
	Set	3 278.7	854.4	0.0	264.3	1.1	2 720.1	7 118.5	2 195.9	5 943.1	1 458.0	4 682.0	14 278.9	21 397.4
	Dez	3 625.6	766.3	0.0	277.9	1.0	2 625.7	7 296.4	2 190.7	6 328.4	1 701.5	4 595.9	14 816.6	22 112.9
04	Mar	3 779.5	758.0	0.0	232.4	5.9	2 722.3	7 498.1	2 027.0	6 458.3	1 628.7	4 858.6	14 972.5	22 470.6
	Jun	3 595.2	905.6	0.0	174.6	5.8	2 465.6	7 146.8	1 793.9	6 851.6	1 795.0	4 899.8	15 340.2	22 487.0
	Set	3 608.1	921.7	0.0	81.0	5.8	2 451.7	7 068.3	1 937.9	6 978.7	1 959.0	4 923.5	15 799.2	22 867.5
	Dez	3 995.4	1 184.4	0.0	136.0	5.8	2 320.4	7 642.0	1 898.6	7 156.4	2 011.8	4 813.4	15 880.2	23 522.3

	1	2	3	4	5	6	7=1+...+6	8	9	10	11	12=8+...+11	13=7+12
	Monetary financial institutions	Other financial intermediaries and financial auxiliaries	Insurance companies and pension funds	Central Government (CG)	General Government (except CG)	Non-financial corporations	Total	Monetary financial institutions	Non-monetary sector	Monetary financial institutions	Non-monetary sector	Total	Total
								Other euro area countries		Non-euro area countries			
	Resident Sector							Non-resident Sector					

(1) Não inclui Fundos do mercado monetário que em termos estatísticos são considerados Outras Instituições Financeiras Monetárias./ Does not include Money market funds which in statistical terms are considered as Other Monetary Financial Institutions.

B.8.1.2.2 COMPOSIÇÃO DA CARTEIRA DE APLICAÇÕES DOS FUNDOS DE INVESTIMENTO MOBILIÁRIO[1]

COMPOSITION OF THE INVESTMENT PORTFOLIO OF MUTUAL FUNDS[1]

Montantes aplicados por instrumento financeiro e sector

Saldos em fim de trimestre

Amounts invested broken down by financial instrument and sector

End-of-quarter figures

Fonte / Source: CMVM e Banco de Portugal./ Securities Market Commission and Banco de Portugal

10^6 euros

		Depósitos			Títulos excepto acções			Acções e outras participações			Total
		Residentes[2]	Não residentes	Total	Residentes	Não residentes	Total	Residentes	Não residentes	Total	
		1	2	3=1+2	4	5	6=4+5	7	8	9=7+8	10=3+6+9
99	Set	3 506.8	1.4	3 508.3	7 205.4	6 848.1	14 053.5	4 603.9	1 979.1	6 583.1	24 144.8
	Dez	3 469.7	11.5	3 481.2	6 279.1	6 714.4	12 993.5	4 986.1	2 778.6	7 764.6	24 239.3
00	Mar	2 816.0	13.4	2 829.4	5 853.8	7 069.9	12 923.6	4 463.0	3 187.7	7 650.7	23 403.7
	Jun	2 963.9	20.9	2 984.9	5 651.1	6 778.6	12 429.6	4 263.7	2 978.0	7 241.7	22 656.2
	Set	2 461.6	9.4	2 470.9	5 490.0	7 309.5	12 799.5	4 120.7	3 187.5	7 308.1	22 578.6
	Dez	2 215.4	8.4	2 223.7	4 583.3	7 883.1	12 466.4	3 773.1	3 086.5	6 859.7	21 549.8
01	Mar	2 205.0	30.3	2 235.3	4 099.6	8 776.7	12 876.3	3 299.1	2 796.0	6 095.1	21 206.7
	Jun	1 879.9	0.8	1 880.7	4 235.7	8 930.1	13 165.8	2 832.4	2 852.0	5 684.4	20 730.8
	Set	2 268.0	2.3	2 270.2	4 185.2	9 140.8	13 326.0	2 310.2	2 185.0	4 495.2	20 091.4
	Dez	2 681.8	0.6	2 682.3	3 766.2	10 018.9	13 785.2	2 252.3	2 476.8	4 729.1	21 196.6
02	Mar	2 829.0	1.7	2 830.8	3 448.6	10 817.3	14 265.8	2 123.7	2 457.3	4 581.0	21 677.6
	Jun	2 721.1	0.6	2 721.6	3 210.0	11 518.6	14 728.6	1 830.5	2 033.4	3 863.8	21 314.0
	Set	2 419.5	0.5	2 420.1	3 557.7	11 435.8	14 993.4	1 462.5	1 464.9	2 927.4	20 340.9
	Dez	2 407.4	1.4	2 408.8	3 379.4	11 475.7	14 855.1	1 340.6	1 467.4	2 807.9	20 071.8
03	Mar	2 319.0	4.7	2 323.7	3 320.6	11 904.7	15 225.3	1 213.4	1 277.7	2 491.1	20 040.1
	Jun	3 006.7	6.7	3 013.4	2 907.1	12 070.1	14 977.2	1 277.6	1 512.0	2 789.6	20 780.2
	Set	2 576.6	1.4	2 578.0	3 270.7	12 872.0	16 142.7	1 271.2	1 405.5	2 676.7	21 397.4
	Dez	2 873.1	1.1	2 874.2	3 117.1	13 196.8	16 314.0	1 306.1	1 618.7	2 924.8	22 112.9
04	Mar	3 005.1	3.3	3 008.5	3 076.1	13 330.7	16 406.8	1 416.9	1 638.5	3 055.4	22 470.6
	Jun	2 795.1	3.7	2 798.7	2 857.8	13 450.4	16 308.3	1 494.0	1 886.0	3 380.0	22 487.0
	Set	2 802.1	2.7	2 804.8	2 824.5	13 907.7	16 732.3	1 441.6	1 888.8	3 330.4	22 867.5
	Dez	3 093.9	0.7	3 094.6	2 767.0	13 944.1	16 711.1	1 781.1	1 934.8	3 715.9	23 521.6

	1	2	3=1+2	4	5	6=4+5	7	8	9=7+8	10=3+6+9
	Residents[2]	Non-residents	Total	Residents	Non-residents	Total	Residents	Non-residents	Total	Total
	Deposits			Securities other than shares			Shares and other equity			

(1) Não inclui Fundos do mercado monetário que em termos estatísticos são considerados Outras Instituições Financeiras Monetárias./ Does not include Money market funds which in statistical terms are considered as Other Monetary Financial Institutions.
(2) No período de Dezembro de 1995 a Dezembro de 1996, este valor inclui os montantes referentes a não residentes. / From December 1995 to December1996, this figure includes the amounts relative to non-residents.

B.8.1.2.3 COMPOSIÇÃO DA CARTEIRA DE APLICAÇÕES DOS FUNDOS DE INVESTIMENTO MOBILIÁRIO[1]

COMPOSITION OF THE INVESTMENT PORTFOLIO OF MUTUAL FUNDS[1]

Montantes aplicados por instrumento financeiro, prazo original e moeda

Saldos em fim de trimestre

Amounts invested broken down by financial instrument, original maturity and currency

End-of-quarter figures

Fonte / Source: CMVM e Banco de Portugal./ Securities Market Commission and Banco de Portugal

10^6 euros

		Sector residente					Sector não residente					Moeda		Total
		Depósitos		Títulos excepto acções		Acções e outras participa-ções	Depósitos		Títulos excepto acções		Acções e outras participa-ções	Euro[2]	Outras moedas	
		Até 1 ano	A mais de 1ano	Até 1 ano	A mais de 1ano		Até 1 ano	A mais de 1ano	Até 1 ano	A mais de 1ano				
		1	2	3	4	5	6	7	8	9	10	11	12	13=1+...+10= =11+12
99	Set	3 240.1	266.7	1 597.9	5 607.5	4 603.9	1.4	0.0	2 043.2	4 804.9	1 979.1	22 610.2	1 534.6	24 144.8
	Dez	3 240.4	229.3	1 480.4	4 798.7	4 986.1	11.5	0.0	1 640.0	5 074.4	2 778.6	22 284.3	1 955.0	24 239.3
00	Mar	2 627.2	188.8	1 330.3	4 523.4	4 463.0	13.4	0.0	1 602.3	5 467.6	3 187.7	21 087.1	2 316.6	23 403.7
	Jun	2 870.0	93.9	1 389.6	4 261.5	4 263.7	20.9	0.0	625.3	6 153.3	2 978.0	20 392.3	2 263.9	22 656.2
	Set	2 389.2	72.4	1 398.0	4 092.0	4 120.7	9.4	0.0	580.8	6 728.7	3 187.5	20 293.2	2 285.4	22 578.6
	Dez	2 097.7	117.7	1 034.9	3 548.4	3 773.1	8.4	0.0	483.6	7 399.5	3 086.5	19 363.4	2 186.4	21 549.8
01	Mar	2 108.6	96.4	928.9	3 170.7	3 299.1	30.3	0.0	537.6	8 239.1	2 796.0	19 163.6	2 043.1	21 206.7
	Jun	1 798.3	81.6	1 161.9	3 073.8	2 832.4	0.8	0.0	622.6	8 307.6	2 852.0	18 650.7	2 080.2	20 730.8
	Set	2 187.5	80.5	1 526.3	2 659.0	2 310.2	2.3	0.0	347.5	8 793.2	2 185.0	18 436.1	1 655.3	20 091.4
	Dez	2 598.9	82.9	1 483.3	2 283.0	2 252.3	0.6	0.0	480.2	9 538.7	2 476.8	19 436.6	1 760.0	21 196.6
02	Mar	2 762.6	66.5	1 689.1	1 759.5	2 123.7	1.7	0.0	510.7	10 306.6	2 457.3	19 975.4	1 702.2	21 677.6
	Jun	2 649.1	72.0	1 463.0	1 747.0	1 830.5	0.6	0.0	410.5	11 108.0	2 033.4	19 874.0	1 440.1	21 314.0
	Set	2 387.3	32.3	1 852.7	1 704.9	1 462.5	0.5	0.0	330.5	11 105.3	1 464.9	19 280.4	1 060.5	20 340.9
	Dez	2 370.6	36.7	1 838.4	1 541.0	1 340.6	1.4	0.0	492.3	10 983.5	1 467.4	19 068.4	1 003.4	20 071.8
03	Mar	2 279.7	39.2	1 852.3	1 468.3	1 213.4	4.7	0.0	791.3	11 113.4	1 277.7	19 149.4	890.7	20 040.1
	Jun	2 989.6	17.1	1 750.1	1 157.0	1 277.6	6.7	0.0	679.8	11 390.3	1 512.0	19 734.5	1 045.7	20 780.2
	Set	2 546.7	29.9	1 930.8	1 339.9	1 271.2	1.4	0.0	707.8	12 164.3	1 405.5	20 420.2	977.2	21 397.4
	Dez	2 793.1	80.0	1 800.7	1 316.4	1 306.1	1.1	0.0	647.8	12 549.0	1 618.7	21 079.7	1 033.3	22 112.9
04	Mar	2 888.9	116.2	1 797.8	1 278.3	1 416.9	3.3	0.0	251.2	13 079.5	1 638.5	21 405.9	1 064.7	22 470.6
	Jun	2 395.0	400.0	1 610.0	1 247.9	1 494.0	3.7	0.0	441.1	13 009.3	1 886.0	21 384.1	1 102.8	22 487.0
	Set	2 746.5	55.7	1 726.7	1 097.9	1 441.6	2.7	0.0	596.1	13 311.8	1 888.8	21 771.7	1 095.8	22 867.5
	Dez	3 037.7	56.3	1 634.4	1 132.6	1 781.1	0.7	0.0	534.6	13 410.8	1 934.8	22 492.4	1 029.9	23 522.3

	1	2	3	4	5	6	7	8	9	10	11	12	13=1+...+10= =11+12
	Up to 1 Year	Over 1 Year	Up to 1 Year	Over 1 Year	Shares and other equity	Up to 1 Year	Over 1 Year	Up to 1 Year	Over 1 Year	Shares and other equity	Euro [2]	Other currencies	Total
	Deposits		Securities other than shares			Deposits		Securities other than shares					
	Resident sector					Non-resident sector					Currency		

(1) Não inclui Fundos do mercado monetário que em termos estatísticos são considerados Outras Instituições Financeiras Monetárias. / Does not include Money market funds which in statistical terms are considered as Other Monetary Financial Institutions.
(2) Inclui saldos nas denominações nacionais do euro. / Including balances expressed in the national denominations of the euro.

B.8.1.2.4 COMPOSIÇÃO DA CARTEIRA DE APLICAÇÕES DOS FUNDOS DE INVESTIMENTO MOBILIÁRIO[1]

COMPOSITION OF THE INVESTMENT PORTFOLIO OF MUTUAL FUNDS[1]

Montantes aplicados por país emitente

Saldos em fim de trimestre

Amounts invested broken down by issuing country

End-of-quarter figures

Fonte / Source:CMVM e Banco de Portugal./ Securities Market Commission and Banco de Portugal

10^6 euros

		Países da área do euro		Países fora da área do euro		Total	Por memória:							
		Portugal	Outros	Outros países da União Europeia	Países fora da União Europeia		Alemanha	Espanha	França	Itália	Luxemburgo	Reino Unido	Brasil	EUA
		1	2	3	4	5=1+...+4	6	7	8	9	10	11	12	13
99	Set	15 316.2	4 865.7	954.7	3 008.3	24 144.8	1 113.5	730.2	797.6	260.4	762.7	829.0	193.1	717.1
	Dez	14 734.9	5 156.5	1 140.7	3 207.3	24 239.3	1 078.1	730.3	815.2	292.2	825.5	978.7	200.1	855.9
00	Mar	13 132.7	5 505.9	1 324.4	3 440.8	23 403.7	1 339.7	589.9	1 052.2	371.5	695.0	1 121.2	199.8	994.6
	Jun	12 878.7	5 261.4	1 193.7	3 322.4	22 656.2	1 889.2	463.0	850.2	406.1	531.8	1 023.9	226.1	1 015.0
	Set	12 072.2	5 938.4	1 293.1	3 274.8	22 578.6	2 309.1	419.7	845.9	433.1	529.1	1 103.1	240.2	1 130.8
	Dez	10 571.8	6 398.4	1 329.4	3 250.2	21 549.8	2 544.8	458.9	872.9	540.9	532.3	1 133.9	230.9	1 072.3
01	Mar	9 603.7	6 738.3	1 333.7	3 531.0	21 206.7	2 319.6	495.2	1 049.2	666.5	513.4	1 159.4	299.9	1 105.9
	Jun	8 948.0	6 660.9	1 534.5	3 587.4	20 730.8	2 133.6	459.8	974.9	720.6	571.9	1 328.0	272.3	1 232.9
	Set	8 763.4	6 541.6	1 303.8	3 482.6	20 091.4	1 701.9	465.4	981.5	1 025.4	536.5	1 129.0	241.7	1 201.9
	Dez	8 700.3	7 260.0	1 435.0	3 801.3	21 196.6	1 939.7	364.8	987.9	1 244.3	528.4	1 218.1	222.7	1 315.1
02	Mar	8 401.3	7 899.7	1 628.3	3 748.2	21 677.6	2 160.6	426.3	864.0	1 408.4	525.4	1 371.7	164.9	1 292.3
	Jun	7 761.6	7 818.1	1 747.5	3 986.9	21 314.0	1 980.2	389.2	885.5	1 607.5	492.6	1 452.2	128.7	1 322.4
	Set	7 439.7	7 571.0	1 733.4	3 596.8	20 340.9	1 895.1	384.0	883.6	1 343.3	474.4	1 475.2	79.1	1 235.0
	Dez	7 127.3	7 565.9	1 768.3	3 610.3	20 071.8	1 911.9	303.1	955.7	1 207.0	452.2	1 468.0	23.2	1 167.7
03	Mar	6 853.0	7 617.4	1 973.1	3 596.6	20 040.1	1 728.0	327.6	1 134.0	1 188.5	404.9	1 612.1	20.3	1 098.1
	Jun	7 191.4	7 681.1	2 162.5	3 745.2	20 780.2	1 407.1	429.9	1 192.9	1 088.3	460.7	1 741.2	32.7	1 120.9
	Set	7 118.5	8 139.0	2 215.5	3 924.5	21 397.4	1 383.7	548.1	1 230.5	1 252.5	440.1	1 803.8	44.3	1 152.6
	Dez	7 296.4	8 519.2	2 266.2	4 031.3	22 112.9	1 364.4	647.0	1 343.2	1 218.7	589.6	1 878.9	41.9	1 140.7
04	Mar	7 498.1	8 485.3	2 190.8	4 296.5	22 470.6	1 252.3	705.7	1 469.9	1 089.8	640.3	1 866.0	61.9	1 146.1
	Jun	7 146.8	8 645.4	2 191.8	4 502.9	22 487.0	1 028.1	770.7	1 514.6	1 135.7	712.3	1 887.1	57.8	1 287.1
	Set	7 068.3	8 916.6	2 313.4	4 569.2	22 867.5	1 088.4	812.6	1 477.1	1 170.8	725.7	1 953.6	52.3	1 271.8
	Dez	7 642.0	9 055.0	2 338.3	4 486.9	23 522.3	1 308.6	901.4	1 558.0	1 033.5	729.5	2 011.1	37.6	1 146.1

	1	2	3	4	5=1+...+4	6	7	8	9	10	11	12	13
	Portugal	Other	Other European Union countries	Countries outside the European Union	Total	Germany	Spain	France	Italy	Luxembourg	United Kingdom	Brazil	USA
	Euro area countries		Non-euro area countries			Memo:							

(1) Não inclui Fundos do Mercado Monetário que em termos estatísticos são considerados Outras Instituições Financeiras Monetárias./ Does not include Money Market Funds which in statistical terms are considered as Other Monetary Financial Institutions.

B.8.2.1.1 BALANÇO DOS OUTROS INTERMEDIÁRIOS FINANCEIROS[a]* (EXCEPTO FUNDOS DE INVESTIMENTO)

BALANCE SHEET OF OTHER FINANCIAL INTERMEDIARIES[a]* (EXCLUDING MUTUAL FUNDS)

Saldos em fim de semestre

End-of-semester figures

Fonte / Source: Banco de Portugal

10^6 euros

		Activos				Passivos					Total
		Activos sob a forma de depósitos e outras aplicações similares	Títulos em carteira[1]	Créditos concedidos[1]	Activos diversos	Passivos sob a forma de empréstimos e outros recursos similares	Empréstimos subordinados	Obrigações (excepto subordinadas) e outros títulos de rendimento fixo	Capital e reservas	Passivos diversos	
		1	2	3	4	5	6	7	8	9	10=1+...+4=5+...+9
94	Dez	191.8	1 383.8	4 326.3	635.7	2 837.3	160.1	797.6	2 141.7	601.0	6 537.7
95	Jun	347.5	2 563.1	4 506.1	1 228.0	3 379.0	202.9	768.5	3 151.2	1 143.0	8 644.7
	Dez	361.9	3 036.3	4 910.0	1 028.9	3 471.6	199.5	799.7	3 775.0	1 091.4	9 337.1
96	Jun	326.9	2 831.0	5 129.2	975.2	3 383.1	206.1	920.3	3 457.4	1 295.3	9 262.3
	Dez	275.4	3 798.8	5 898.7	807.7	3 739.6	207.2	1 578.4	4 251.1	1 004.3	10 780.6
97	Jun	247.4	3 678.4	5 816.8	1 285.5	3 741.2	225.1	1 362.6	4 026.3	1 672.8	11 028.1
	Dez	360.4	5 225.6	6 388.4	960.7	4 371.0	312.2	1 781.5	5 416.3	1 054.2	12 935.2
98	Jun	527.6	6 173.6	6 687.6	1 329.9	5 079.4	264.2	2 003.6	5 610.1	1 761.3	14 718.7
	Dez	1 052.2	4 580.8	8 114.9	768.0	4 825.6	290.1	2 083.8	5 468.6	1 847.8	14 515.8
99	Jun	1 028.9	5 900.7	8 413.4	1 299.2	5 000.7	261.8	2 123.9	5 889.7	3 366.0	16 642.2
	Dez	1 106.4	5 713.1	9 832.9	1 148.7	6 014.5	338.0	2 321.8	6 999.9	2 126.8	17 801.0
00	Jun	1 455.3	5 580.6	10 256.4	1 608.4	6 561.4	327.8	2 298.1	6 861.7	2 851.8	18 900.6
	Dez	1 153.3	6 690.9	11 205.0	1 279.8	7 566.1	467.6	2 141.2	8 226.0	1 928.1	20 329.0
01	Jun	1 237.4	7 588.7	13 430.8	1 785.9	9 589.0	468.5	2 073.6	9 179.3	2 732.5	24 042.9
	Dez	1 259.7	9 027.7	15 762.3	1 115.9	9 316.3	631.4	2 180.3	12 955.7	2 082.0	27 165.6
02	Jun	1 042.2	10 063.0	16 082.5	1 717.2	9 002.8	2 446.2	2 017.4	12 550.1	2 888.4	28 904.9
	Dez	1 116.1	9 624.3	16 711.3	1 229.5	8 469.1	2 358.6	1 700.3	14 389.8	1 763.5	28 681.1
03	Jun	1 088.7	9 380.7	16 409.6	1 877.4	8 316.5	1 654.4	1 708.4	14 547.2	2 529.9	28 756.4
	Dez	811.6	12 647.9	24 995.4	2 836.0	8 535.2	1 590.3	2 784.5	26 546.3	1 834.5	41 290.9
04	Jun	1 053.2	13 450.6	24 857.5	3 456.2	9 107.5	1 576.3	2 656.1	26 672.7	2 804.9	42 817.4

	1	2	3	4	5	6	7	8	9	10=1+...+4=5+...+9
	Deposits and other similar investments	Securities[1]	Loans and advances[1]	Other assets	Loans and other similar resources	Subordinated loans	Bonds (excluding subordinated bonds) and other fixed-income securities	Capital and reserves	Other liabilities	Total
	Assets				Liabilities					

*A alteração do Plano de Contas do Sistema Bancário em Janeiro de 1999 teve impacte em algumas séries apresentadas./The revision of the Charts of Accounts of the Banking System, in January of 1999, affected some of the series presented.

(1) A partir de Março de 1999 é possível distinguir a parcela referente a empréstimos subordinados e a suprimentos, anteriormente classificados em "Títulos em carteira"./From March1999 onwards is possible to distinguish the amount related with subordinated loans, up to that time this was classified in the item "Securities".

B.8.2.1.2 BALANÇO DOS AUXILIARES FINANCEIROS[(a)*]

Saldos em fim de trimestre

BALANCE SHEET OF FINANCIAL AUXILIARIES[(a)*]

End-of-quarter figures

Fonte / Source: Banco de Portugal

10^6 euros

		Activos				Passivos					Total
		Activos sob a forma de depósitos e outras aplicações similares	Títulos em carteira	Créditos concedidos	Activos diversos	Passivos sob a forma de empréstimos e outros recursos similares	Empréstimos subordinados	Obrigações (excepto subordinadas) e outros títulos de rendimento fixo	Capital e reservas	Passivos diversos	
		1	2	3	4	5	6	7	8	9	10=1+...+4=5+...+9
99	Jun	215.0	492.6	28.3	396.6	72.8	0.3	0.0	738.4	320.9	1 132.5
	Set	238.9	490.7	35.7	494.7	74.0	0.3	0.0	765.2	420.4	1 260.0
	Dez	265.6	487.3	25.4	304.1	82.1	0.6	0.0	848.6	151.1	1 082.4
00	Mar	286.8	490.9	30.5	405.2	86.1	0.6	0.0	819.4	307.2	1 213.3
	Jun	299.4	490.6	30.0	509.7	83.3	0.7	0.0	845.7	399.9	1 329.7
	Set	303.2	511.7	44.1	614.8	76.3	0.3	0.0	867.6	529.6	1 473.7
	Dez	301.4	513.1	49.7	351.2	68.9	0.5	0.0	963.2	182.7	1 215.3
01	Mar	289.5	537.6	54.9	454.2	56.2	0.5	0.0	938.5	341.0	1 336.2
	Jun	273.7	562.6	51.0	570.5	50.5	0.6	0.0	958.1	448.6	1 457.8
	Set	262.0	589.8	59.8	646.9	36.8	1.2	0.0	980.1	540.4	1 558.4
	Dez	262.9	616.7	36.2	404.4	26.8	1.5	0.0	1 062.8	229.2	1 320.2
02	Mar	270.0	635.4	32.8	482.6	12.5	2.0	0.0	1 048.6	357.6	1 420.8
	Jun	280.9	647.6	30.5	593.7	11.1	2.0	0.0	1 075.2	464.5	1 552.8
	Set	305.3	644.9	41.7	691.3	11.4	2.0	0.0	1 108.8	561.0	1 683.2
	Dez	342.3	655.9	174.3	451.0	20.4	2.8	0.0	1 361.3	238.9	1 623.4
03	Mar	341.4	666.9	156.9	561.1	20.6	3.0	0.0	1 347.1	355.6	1 726.3
	Jun	311.9	671.4	164.1	665.1	22.2	3.1	0.0	1 365.5	421.7	1 812.5
	Set	284.8	693.9	163.1	763.6	20.1	3.0	0.0	1 400.2	482.2	1 905.4
	Dez	303.9	749.9	167.2	513.7	20.1	2.9	0.0	1 526.8	184.9	1 734.7
04	Mar	322.6	731.4	167.5	617.8	20.0	3.0	0.0	1 476.3	340.0	1 839.3
	Jun	324.4	731.2	167.6	680.1	20.7	2.9	0.1	1 478.7	401.1	1 903.4
	Set	306.2	734.4	162.7	786.4	24.8	3.0	0.0	1 454.1	507.9	1 989.7

	1	2	3	4	5	6	7	8	9	10=1+...+4=5+...+9
	Deposits and other similar investments	Securities	Loans and advances	Other assets	Loans and other similar resources	Subordinated loans	Bonds (excluding subordinated bonds) and other fixed-income securities	Capital and reserves	Other liabilities	Total
	Assets				Liabilities					

*A alteração do Plano de Contas do Sistema Bancário em Janeiro de 1999 teve impacte em algumas séries apresentadas./The revision of the Charts of Accounts of the Banking System, in January of 1999, affected some of the series presented.

B.8.2.2.1 ACTIVOS DE OUTROS INTERMEDIÁRIOS FINANCEIROS (EXCEPTO FUNDOS DE INVESTIMENTO) E AUXILIARES FINANCEIROS SOB A FORMA DE DEPÓSITOS E OUTRAS APLICAÇÕES SIMILARES EM INSTITUIÇÕES FINANCEIRAS[(a)*]

Saldos em fim de semestre

DEPOSITS AND OTHER SIMILAR INVESTMENTS OF OTHER FINANCIAL INTERMEDIARIES (EXCLUDING MUTUAL FUNDS) AND FINANCIAL AUXILIARIES IN FINANCIAL INSTITUTIONS[(a)*]

End-of-semester figures

Fonte / Source: Banco de Portugal

10^6 euros

		Instituições financeiras residentes									Instituições financeiras não residentes[(2)]			Total		
		Instituições financeiras monetárias [(1)]			dos quais: Depósitos à ordem			Instituições financeiras não monetárias								
		Interme-diários financeiros	Auxiliares financeiros	Total	Interme-diários financeiros	Auxiliares financeiros	Total	Interme-diários financeiros	Auxiliares financeiros	Total	Interme-diários financeiros	Auxiliares financeiros	Total	Interme-diários financeiros	Auxiliares financeiros	Total
		1	2	3=1+2	4	5	6=4+5	7	8	9=7+8	10	11	12=10+11	13=1+7+10	14=2+8+11	15=13+14
94	Dez	179.3	55.8	235.1	47.1	18.5	65.5	5.7	9.7	15.3	6.9	0.0	6.9	191.8	65.4	257.3
95	Jun	323.3	62.4	385.7	188.7	19.4	208.1	1.3	9.0	10.3	22.8	0.0	22.8	347.5	71.4	418.9
	Dez	348.5	69.6	418.2	174.4	30.8	205.2	8.0	9.7	17.7	5.4	0.2	5.6	361.9	79.5	441.4
96	Jun	312.5	65.4	377.8	132.4	27.9	160.3	10.1	3.8	13.9	4.3	0.0	4.4	326.9	69.2	396.1
	Dez	257.7	90.5	348.1	109.0	48.5	157.5	13.5	13.8	27.3	4.2	0.0	4.2	275.4	104.3	379.6
97	Jun	236.0	100.4	336.4	114.1	61.8	175.9	10.9	11.8	22.8	0.5	0.1	0.6	247.4	112.4	359.7
	Dez	346.3	142.7	489.0	241.6	88.3	329.9	11.7	29.5	41.2	2.5	0.3	2.8	360.4	172.5	532.9
98	Jun	510.6	123.5	634.1	358.6	72.0	430.6	10.2	36.5	46.7	6.8	0.3	7.2	527.6	160.4	688.0
	Dez	350.9	153.8	504.7	116.0	82.8	198.7	39.9	42.9	82.8	661.4	0.5	661.9	1 052.2	197.2	1 249.4
99	Jun	384.8	183.9	568.7	194.3	119.1	313.4	34.0	30.8	64.8	610.1	0.2	610.4	1 028.9	215.0	1 243.9
	Dez	435.4	229.0	664.4	249.3	154.4	403.7	51.5	35.1	86.6	619.4	1.4	620.8	1 106.4	265.6	1 371.9
00	Jun	833.8	263.0	1 096.8	492.8	201.1	693.9	18.7	35.2	53.9	602.8	1.2	604.0	1 455.3	299.4	1 754.7
	Dez	516.4	271.6	787.9	345.2	193.8	538.9	31.4	29.2	60.6	605.5	0.6	606.1	1 153.3	301.4	1 454.6
01	Jun	650.1	247.6	897.6	501.4	179.9	681.2	25.9	24.1	50.0	561.4	2.0	563.4	1 237.4	273.7	1 511.1
	Dez	686.0	233.4	919.3	537.5	166.0	703.5	23.7	28.7	52.3	550.0	0.9	550.9	1 259.7	262.9	1 522.6
02	Jun	504.4	265.6	770.0	361.0	199.4	560.5	27.8	14.6	42.4	510.1	0.7	510.7	1 042.2	280.9	1 323.2
	Dez	588.8	316.7	905.5	391.7	206.0	597.7	18.3	23.2	41.5	509.0	2.3	511.3	1 116.1	342.3	1 458.3
03	Jun	603.4	279.0	882.4	525.7	168.5	694.2	12.7	29.3	42.0	472.6	3.6	476.2	1 088.7	311.9	1 400.6
	Dez	719.7	269.1	988.8	629.1	143.2	772.3	6.3	30.5	36.8	85.6	4.2	89.9	811.6	303.9	1 115.5

	1	2	3=1+2	4	5	6=4+5	7	8	9=7+8	10	11	12=10+11	13=1+7+10	14=2+8+11	15=13+14
	Financial interme-diaries	Financial auxiliaries	Total	Financial interme-diaries	Financial auxiliaries	Total	Financial interme-diaries	Financial auxiliaries	Total	Financial interme-diaries	Financial auxiliaries	Total	Financial interme-diaries	Financial auxiliaries	Total
	Monetary financial Institutions [(1)]			of which: Demand deposits			Non-monetary financial institutions			Non-resident financial institutions [(2)]			Total		
	Resident financial institutions														

*A alteração do Plano de Contas do Sistema Bancário em Janeiro de 1999 teve impacte em algumas séries apresentadas./The revision of the Charts of Accounts of the Banking System, in January of 1999, affected some of the series presented.

(1) Inclui notas e moedas denominadas em euros. / Includes notes and coins denoninated in euro.

(2) Não inclui notas e moedas denominadas em euros que são consideradas uma disponibilidade face ao Banco de Portugal./ Does not include notes and coins denominated in euro, which are viewed as an asset vis-à-vis the Banco de Portugal.

B.8.2.2.2 TÍTULOS EM CARTEIRA DE OUTROS INTERMEDIÁRIOS FINANCEIROS (EXCEPTO FUNDOS DE INVESTIMENTO) E AUXILIARES FINANCEIROS [(a)*]

SECURITIES HELD BY OTHER FINANCIAL INTERMEDIARIES (EXCLUDING MUTUAL FUNDS) AND FINANCIAL AUXILIARIES [(a)*]

Saldos em fim de semestre — **End-of-semester figures**

Fonte / Source: Banco de Portugal — 10^6 euros

		Títulos de rendimento fixo						Títulos de rendimento variável			Títulos de rendimento não especificado			Total		
		Residentes			Não residentes											
		Interme-diários financeiros	Auxiliares financeiros	Total	Interme-diários financeiros	Auxiliares financeiros	Total	Interme-diários financeiros (1)	Auxiliares financeiros	Total	Interme-diários financeiros	Auxiliares financeiros	Total	Interme-diários financeiros	Auxiliares financeiros	Total
		1	2	3=1+2	4	5	6=4+5	7	8	9=7+8	10	11	12=10+11	13=1+4+7+10	14=2+5+8+11	15=13+14
94	Dez	125.6	90.8	216.4	0.0	0.0	0.0	1 255.6	3.9	1 259.5	2.6	0.2	2.9	1 383.8	95.0	1 478.7
95	Jun	98.9	72.9	171.8	1.7	0.1	1.9	2 459.6	4.4	2 464.0	3.0	0.1	3.1	2 563.1	77.6	2 640.8
	Dez	80.8	66.9	147.8	9.7	1.3	11.1	2 927.6	4.2	2 931.8	18.1	240.3	258.4	3 036.3	312.7	3 349.0
96	Jun	64.4	76.6	140.9	36.4	1.4	37.8	2 729.5	4.4	2 733.9	0.7	278.6	279.3	2 831.0	361.0	3 192.0
	Dez	122.2	56.7	179.0	14.9	1.4	16.2	3 645.7	4.9	3 650.6	16.0	317.0	333.0	3 798.8	380.0	4 178.8
97	Jun	109.2	53.9	163.1	1.6	3.7	5.3	3 513.4	5.7	3 519.1	54.3	349.3	403.6	3 678.4	412.6	4 091.0
	Dez	129.1	39.7	168.8	1.0	3.7	4.7	4 861.0	5.2	4 866.2	234.5	381.7	616.3	5 225.6	430.4	5 656.0
98	Jun	129.8	48.6	178.4	1.0	3.7	4.7	4 845.5	5.2	4 850.7	1 197.3	415.4	1 612.7	6 173.6	472.9	6 646.5
	Dez	81.8	38.6	120.4	2.3	2.5	4.8	4 440.3	5.8	4 446.1	56.3	449.0	505.3	4 580.8	495.9	5 076.6
99	Jun	68.3	345.5	413.8	7.9	140.9	148.8	5 771.5	6.3	5 777.8	53.0	0.0	53.0	5 900.7	492.6	6 393.4
	Dez	59.6	355.9	415.6	1.4	123.7	125.1	5 598.6	7.7	5 606.3	53.4	0.0	53.4	5 713.1	487.3	6 200.4
00	Jun	46.8	353.7	400.5	21.6	127.0	148.6	5 458.9	9.8	5 468.7	53.3	0.0	53.3	5 580.6	490.6	6 071.1
	Dez	49.3	358.7	408.0	8.1	131.6	139.7	6 581.9	22.8	6 604.7	51.6	0.0	51.6	6 690.9	513.1	7 204.0
01	Jun	777.8	277.9	1 055.7	4.9	263.1	268.1	6 754.2	21.5	6 775.7	51.8	0.0	51.8	7 588.7	562.6	8 151.4
	Dez	48.3	199.8	248.1	1.0	394.7	395.7	8 927.0	22.1	8 949.1	51.5	0.0	51.5	9 027.7	616.7	9 644.4
02	Jun	39.5	188.0	227.5	8.6	436.2	444.8	9 964.1	23.5	9 987.6	50.8	0.0	50.8	10 063.0	647.6	10 710.6
	Dez	26.3	152.3	178.6	5.0	477.2	482.2	9 587.5	26.4	9 613.9	5.6	0.0	5.6	9 624.3	655.9	10 280.2
03	Jun	13.3	124.8	138.1	42.8	520.0	562.8	9 289.1	26.6	9 315.6	35.5	0.0	35.5	9 380.7	671.4	10 052.1
	Dez	27.8	128.1	155.9	50.1	562.9	613.0	12 502.7	58.9	12 561.6	67.2	0.0	67.2	12 647.9	749.9	13 397.8
04	Jun	28.4	109.4	137.7	39.6	562.9	602.4	13 315.6	59.0	13 374.6	67.1	0.0	67.1	13 450.6	731.2	14 181.8

	1	2	3=1+2	4	5	6=4+5	7	8	9=7+8	10	11	12=10+11	13=1+4+7+10	14=2+5+8+11	15=13+14
	Financial interme-diaries	Financial auxiliaries	Total	Financial interme-diaries	Financial auxiliaries	Total	Financial interme-diaries(1)	Financial auxiliaries	Total	Financial interme-diaries	Financial auxiliaries	Total	Financial interme-diaries	Financial auxiliaries	Total
	Residents			Non-residents			Shares and other equity			Non-specified securities			Total		
	Securities other than shares														

*A alteração do Plano de Contas do Sistema Bancário em Janeiro de 1999 teve impacte em algumas séries apresentadas./The revision of the Charts of Accounts of the Banking System, in January of 1999, affected some of the series presented.
(1) A partir de Março de 1999 é possível distinguir a parcela referente a empréstimos subordinados e a suprimentos, anteriormente classificados em "Titulos em carteira"./From March 1999 onwards is possible to distinguish the amount related with subordinated loans, up to that time this was classified in the item "Securities".

B.8.2.2.3 CRÉDITOS CONCEDIDOS POR OUTROS INTERMEDIÁRIOS FINANCEIROS (EXCEPTO FUNDOS DE INVESTIMENTO) E AUXILIARES FINANCEIROS[(a)*]

LOANS AND ADVANCES GRANTED BY OTHER FINANCIAL INTERMEDIARIES (EXCLUDING MUTUAL FUNDS) AND FINANCIAL AUXILIARIES [(a)*]

Saldos em fim de semestre — **End-of-semester figures**

Fonte / Source: Banco de Portugal — 10^6 euros

		Créditos concedidos (excepto cobrança duvidosa)					Créditos de cobrança duvidosa			dos quais:		Por memória:
		Residentes			Não residentes	Sector não especificado	Residentes	Não residentes	Sector não especificado	Concedidos por auxiliares financeiros	Total	Empréstimos cedidos em operações de titularização
		A curto prazo	A médio e longo prazos(1)(2)	Prazo não especificado(2)								
		1	2	3	4	5	6	7	8	9	10=1+..+8	11
94	Dez	777.1	2 886.2	148.3	3.9	0.0	475.8	1.7	33.3	0.0	4 326.4	0.0
95	Jun	782.4	2 867.2	214.5	5.4	0.0	605.2	1.6	29.8	0.0	4 506.1	0.0
	Dez	1 000.1	2 979.1	268.4	4.7	0.0	624.9	1.2	31.5	0.0	4 910.0	0.0
96	Jun	1 002.7	3 140.3	302.4	5.1	0.0	641.1	1.3	36.4	0.0	5 129.3	0.0
	Dez	1 206.0	3 424.4	635.6	7.1	0.0	593.3	1.9	30.7	0.2	5 898.9	0.0
97	Jun	1 125.0	3 647.1	429.5	8.5	0.0	577.6	2.6	26.8	0.3	5 817.1	0.0
	Dez	1 258.9	4 046.1	463.0	8.7	0.0	588.1	2.4	21.8	0.6	6 389.0	0.0
98	Jun	1 235.1	4 379.7	452.1	9.6	0.0	584.3	2.6	24.7	0.6	6 688.2	0.0
	Dez	1 675.8	4 917.7	886.4	10.5	0.0	595.5	4.3	25.0	0.4	8 115.2	0.0
99	Jun	1 463.1	6 380.4	0.0	13.5	1.9	561.3	2.2	19.2	0.8	8 441.6	213.1
	Dez	1 978.7	7 257.7	0.0	8.9	2.2	588.9	3.7	18.1	0.6	9 858.3	526.6
00	Jun	1 708.4	7 900.8	0.0	8.7	3.3	636.8	3.3	24.9	1.3	10 286.4	618.1
	Dez	1 884.0	8 646.8	0.0	6.0	4.4	685.2	1.5	27.0	1.1	11 254.8	740.3
01	Jun	1 758.5	9 208.5	0.0	1 789.5	5.0	687.9	3.9	28.6	0.2	13 481.8	703.2
	Dez	2 392.5	10 851.8	0.0	1 815.6	3.7	702.3	2.1	30.6	0.3	15 798.5	903.6
02	Jun	2 175.7	11 334.4	0.0	1 819.3	2.8	745.6	0.9	34.4	0.5	16 113.0	1 101.7
	Dez	1 844.6	12 500.9	0.0	1 814.1	0.2	694.8	0.3	30.8	1.0	16 885.6	1 211.1
03	Jun	1 680.9	13 020.1	0.0	1 155.4	1.0	683.1	0.3	33.0	0.8	16 573.7	1 073.9
	Dez	2 129.0	21 141.8	0.0	1 203.8	0.2	665.4	0.6	21.7	0.8	25 162.6	955.6
04	Jun	2 123.5	20 872.1	0.0	1 203.3	0.1	802.9	0.5	22.7	0.9	25 025.1	990.9

	1	2	3	4	5	6	7	8	9	10=1+...+8	11
	Short-term	Medium and long term(1)(2)	Non-specified term(2)	Non-residents	Non-specified sector	Residents	Non-residents	Non-specified sector	Granted by financial auxiliaries	Total	Loans sold through securitisation
	Residents										
	Loans and advances (excluding non-performing loans)					Non-performing loans			of which:		Memo item:

*A alteração do Plano de Contas do Sistema Bancário em Janeiro de 1999 teve impacte em algumas séries apresentadas./The revision of the Charts of Accounts of the Banking System, in January of 1999, affected some of the series presented.
(1) A partir de Março de 1999 é possível distinguir a parcela referente a empréstimos subordinados e a suprimentos, anteriormente classificados em "Titulos em carteira"./From March1999 onwards is possible to distinguish the amount related with subordinated loans, up to that time this was classified in the item "Securities".
(2) A partir de Março de 1999 é possível classificar por prazo uma parte significativa dos créditos./ From March 1999 onwards is possible to classify by original maturity an important share of loans granted.

B.8.2.2.4 ACTIVOS DIVERSOS DE OUTROS INTERMEDIÁRIOS FINANCEIROS (EXCEPTO FUNDOS DE INVESTIMENTO) E AUXILIARES FINANCEIROS [(a)*]

OTHER ASSETS OF OTHER FINANCIAL INTERMEDIARIES (EXLUDING MUTUAL FUNDS) AND FINANCIAL AUXILIARIES [(a)*]

Saldos em fim de semestre / **End-of-semester figures**

Fonte / Source: Banco de Portugal

10^6 euros

		Imobilizações corpóreas			Adiantamentos			Contas a regularizar			Diversos			Total		
		Interme-diários financeiros	Auxiliares financeiros	Total	Interme-diários financeiros	Auxiliares financeiros	Total	Interme-diários financeiros	Auxiliares financeiros	Total	Interme-diários financeiros	Auxiliares financeiros	Total	Interme-diários financeiros	Auxiliares financeiros	Total
		1	2	3=1+2	4	5	6=4+5	7	8	9=7+8	10	11	12=10+11	13=1+4+7+10	14=2+5+8+11	15=13+14
94	Dez	100.8	44.9	145.7	78.5	10.9	89.4	410.2	40.8	451.0	46.2	7.0	53.2	635.7	103.6	739.3
95	Jun	104.6	41.4	146.0	100.8	15.7	116.5	544.6	50.6	595.2	478.0	98.0	576.0	1 228.0	205.7	1 433.7
	Dez	116.3	41.9	158.2	101.9	16.1	118.1	755.8	72.5	828.4	54.9	18.8	73.7	1 028.9	149.4	1 178.3
96	Jun	89.0	43.8	132.8	96.6	18.7	115.2	336.2	74.6	410.7	453.5	96.3	549.8	975.2	233.3	1 208.5
	Dez	86.4	46.4	132.7	98.4	23.5	121.9	352.1	95.7	447.7	270.8	19.9	290.7	807.7	185.5	993.1
97	Jun	86.2	54.8	141.0	115.8	17.5	133.2	354.3	110.2	464.5	729.2	120.5	849.7	1 285.5	303.0	1 588.4
	Dez	90.9	59.6	150.4	88.8	15.1	103.9	439.6	106.8	546.4	341.4	10.7	352.1	960.7	192.1	1 152.9
98	Jun	83.5	56.9	140.4	114.7	15.2	129.9	381.6	128.0	509.6	750.1	141.2	891.2	1 329.9	341.3	1 671.2
	Dez	80.6	74.1	154.6	110.2	16.7	126.9	386.2	126.4	512.6	191.0	21.9	213.0	768.0	239.1	1 007.1
99	Jun	80.1	76.2	156.3	195.2	21.7	216.9	322.5	143.5	465.9	701.3	155.2	856.6	1 299.2	396.6	1 695.8
	Dez	84.1	92.5	176.7	174.5	14.3	188.8	696.6	179.9	876.5	193.5	17.4	210.9	1 148.7	304.1	1 452.8
00	Jun	87.6	88.2	175.8	222.7	17.3	240.1	440.3	211.9	652.2	857.8	192.3	1 050.1	1 608.4	509.7	2 118.1
	Dez	84.6	73.7	158.4	234.6	14.6	249.1	669.8	229.3	899.1	290.8	33.6	324.4	1 279.8	351.2	1 630.9
01	Jun	84.7	55.2	139.9	278.1	13.7	291.9	517.0	298.4	815.4	906.1	203.2	1 109.3	1 785.9	570.5	2 356.4
	Dez	95.8	46.3	142.1	275.7	9.9	285.5	421.4	308.1	729.5	323.1	40.2	363.3	1 115.9	404.4	1 520.4
02	Jun	91.5	38.1	129.6	257.3	10.4	267.7	376.3	361.4	737.6	992.1	183.8	1 175.9	1 717.2	593.7	2 310.9
	Dez	80.7	32.8	113.6	216.7	1.6	218.3	530.1	390.0	920.2	401.9	26.5	428.3	1 229.5	451.0	1 680.4
03	Jun	77.5	30.7	108.2	229.4	3.5	232.9	521.5	444.8	966.3	1 048.9	186.1	1 235.0	1 877.4	665.1	2 542.4
	Dez	97.5	28.7	126.2	237.6	1.2	238.8	1 690.8	463.2	2 154.0	810.1	20.5	830.7	2 836.0	513.7	3 349.6
04	Jun	94.7	27.8	122.5	253.0	1.5	254.5	1 936.1	490.1	2 426.1	1 172.4	160.7	1 333.1	3 456.2	680.1	4 136.3

	1	2	3=1+2	4	5	6=4+5	7	8	9=7+8	10	11	12=10+11	13=1+4+7+10	14=2+5+8+11	15=13+14
	Financial interme-diaries	Financial auxiliaries	Total	Financial interme-diaries	Financial auxiliaries	Total	Financial interme-diaries	Financial auxiliaries	Total	Financial interme-diaries	Financial auxiliaries	Total	Financial interme-diaries	Financial auxiliaries	Total
	Fixed assets			Trade credits and advances			Other accounts receivable			Other			Total		

*A alteração do Plano de Contas do Sistema Bancário em Janeiro de 1999 teve impacte em algumas séries apresentadas./The revision of the Charts of Accounts of the Banking System, in January of 1999, affected some of the series presented.

B.8.2.2.5 PASSIVOS DE OUTROS INTERMEDIÁRIOS FINANCEIROS (EXCEPTO FUNDOS DE INVESTIMENTO) E AUXILIARES FINANCEIROS SOB A FORMA DE EMPRÉSTIMOS E OUTROS RECURSOS SIMILARES[(a)*]

LOANS AND OTHER SIMILAR RESOURCES OF OTHER FINANCIAL INTERMEDIARIES (EXCLUDING MUTUAL FUNDS) AND FINANCIAL AUXILIARIES [(a)*]

Saldos em fim de semestre / **End-of-semester figures**

Fonte / Source: Banco de Portugal

10^6 euros

		Instituições financeiras residentes						Instituições financeiras não residentes			Sector não especificado[(1)]			Total		
		Instituições financeiras monetárias[(1)]			Instituições financeiras não monetárias											
		Interme-diários financeiros	Auxiliares financeiros	Total	Interme-diários financeiros	Auxiliares financeiros	Total	Interme-diários financeiros	Auxiliares financeiros	Total	Interme-diários financeiros	Auxiliares financeiros	Total	Interme-diários financeiros	Auxiliares financeiros	Total
		1	2	3=1+2	4	5	6=4+5	7	8	9=7+8	10	11	12=10+11	13=1+4+7+10	14=2+5+8+11	15=13+14
94	Dez	2 172.3	0.3	2 172.6	264.5	0.9	265.5	188.7	0.0	188.7	211.7	10.6	222.3	2 837.3	11.8	2 849.1
95	Jun	2 775.3	0.4	2 775.7	248.7	1.1	249.7	125.9	0.0	125.9	229.1	21.1	250.3	3 379.0	22.6	3 401.6
	Dez	2 776.3	0.2	2 776.5	277.6	1.2	278.8	112.1	0.0	112.1	305.5	22.7	328.3	3 471.6	24.1	3 495.7
96	Jun	2 602.1	0.4	2 602.5	328.3	1.5	329.8	163.1	0.0	163.1	289.6	32.0	321.6	3 383.1	33.9	3 417.0
	Dez	2 978.6	0.8	2 979.4	350.9	1.6	352.5	126.2	0.0	126.2	283.9	44.0	328.0	3 739.6	46.4	3 786.0
97	Jun	2 893.2	1.6	2 894.8	451.7	1.0	452.7	136.6	0.0	136.6	259.7	52.7	312.5	3 741.2	55.4	3 796.5
	Dez	3 444.8	1.4	3 446.2	532.6	1.1	533.7	87.5	0.0	87.5	306.2	42.9	349.1	4 371.0	45.5	4 416.5
98	Jun	4 147.4	1.9	4 149.4	549.3	1.6	551.0	85.8	0.0	85.8	296.8	38.6	335.5	5 079.4	42.2	5 121.6
	Dez	3 780.0	2.1	3 782.1	638.1	1.9	639.9	110.5	0.0	110.5	297.0	45.8	342.8	4 825.6	49.8	4 875.4
99	Jun	4 002.8	68.7	4 071.5	764.9	1.5	766.4	75.0	0.0	75.0	158.0	2.6	160.7	5 000.7	72.8	5 073.6
	Dez	4 883.8	78.4	4 962.1	804.1	1.3	805.4	113.1	0.0	113.1	213.5	2.5	216.0	6 014.5	82.1	6 096.5
00	Jun	5 303.3	78.5	5 381.7	917.1	2.4	919.5	208.9	0.0	208.9	132.1	2.4	134.5	6 561.4	83.3	6 644.7
	Dez	6 136.0	62.3	6 198.3	941.1	1.6	942.7	230.8	0.0	230.8	258.2	5.1	263.3	7 566.1	68.9	7 635.1
01	Jun	8 039.0	44.0	8 083.1	1 023.8	1.9	1 025.7	302.6	0.0	302.6	223.7	4.5	228.2	9 589.0	50.5	9 639.5
	Dez	7 178.3	23.1	7 201.4	1 036.5	1.4	1 038.0	511.1	0.0	511.1	590.4	2.2	592.6	9 316.3	26.8	9 343.0
02	Jun	7 076.8	6.8	7 083.6	835.8	1.4	837.2	687.3	0.0	687.3	402.9	2.8	405.8	9 002.8	11.1	9 013.9
	Dez	6 012.7	17.8	6 030.5	864.4	1.3	865.7	1 045.8	0.1	1 045.9	546.1	1.2	547.3	8 469.1	20.4	8 489.5
03	Jun	5 784.3	19.1	5 803.5	888.9	0.7	889.7	1 082.2	0.0	1 082.2	561.1	2.3	563.4	8 316.5	22.2	8 338.7
	Dez	5 459.6	17.8	5 477.4	1 007.6	0.7	1 008.3	1 327.9	0.1	1 327.9	740.1	1.6	741.8	8 535.2	20.1	8 555.4
04	Jun	5 139.4	18.5	5 157.9	1 306.4	0.7	1 307.2	1 482.7	0.1	1 482.7	1 179.1	1.4	1 180.4	9 107.5	20.7	9 128.2

	1	2	3=1+2	4	5	6=4+5	7	8	9=7+8	10	11	12=10+11	13=1+4+7+10	14=2+5+8+11	15=13+14
	Financial interme-diaries	Financial auxiliaries	Total	Financial interme-diaries	Financial auxiliaries	Total	Financial interme-diaries	Financial auxiliaries	Total	Financial interme-diaries	Financial auxiliaries	Total	Financial interme-diaries	Financial auxiliaries	Total
	Monetary financial institutions[(1)]			Non-monetary financial institutions			Non-resident financial institutions			Non-specified sector[(1)]			Total		
	Resident financial institutions														

*A alteração do Plano de Contas do Sistema Bancário em Janeiro de 1999 teve impacte em algumas séries apresentadas./The revision of the Charts of Accounts of the Banking System, in January of 1999, affected some of the series presented.

(1) A partir de Março de 1999 é possível classificar sectorialmente uma parcela maior dos empréstimos e outros recursos similares./ From March 1999 onwards is possible to have a sectorial classification for a greater amount of loans and other similar resources.

B.8.2.2.6 CAPITAL E RESERVAS DE OUTROS INTERMEDIÁRIOS FINANCEIROS (EXCEPTO FUNDOS DE INVESTIMENTO) E AUXILIARES FINANCEIROS[(a)*]

Saldos em fim de semestre

CAPITAL AND RESERVES OF OTHER FINANCIAL INTERMEDIARIES (EXCLUDING MUTUAL FUNDS) AND FINANCIAL AUXILIARIES[(a)*]

End-of-semester figures

Fonte / Source: Banco de Portugal

10^6 euros

		Capital			Reservas e resultados			Provisões para riscos diversos			Total		
		Intermediários financeiros	Auxiliares financeiros	Total	Intermediários financeiros	Auxiliares financeiros	Total	Intermediários financeiros	Auxiliares financeiros	Total	Intermediários financeiros	Auxiliares financeiros	Total
		1	2	3=1+2	4	5	6=4+5	7	8	9=7+8	10=1+4+7	11=2+5+8	12=10+11
94	Dez	1 444.1	122.3	1 566.4	345.5	56.1	401.6	352.1	3.4	355.5	2 141.7	181.7	2 323.5
95	Jun	2 377.4	124.6	2 502.0	417.9	34.3	452.2	355.9	3.4	359.3	3 151.2	162.4	3 313.6
	Dez	2 702.2	381.8	3 084.0	676.9	67.0	743.9	395.9	3.2	399.1	3 775.0	452.0	4 227.0
96	Jun	2 536.8	411.3	2 948.1	496.5	39.8	536.4	424.1	5.1	429.2	3 457.4	456.2	3 913.7
	Dez	3 196.6	440.2	3 636.8	665.6	64.2	729.8	388.9	7.9	396.7	4 251.1	512.3	4 763.3
97	Jun	3 071.3	474.0	3 545.3	559.3	46.0	605.3	395.8	9.4	405.2	4 026.3	529.5	4 555.8
	Dez	3 554.0	510.4	4 064.4	1 478.2	97.7	1 575.9	384.1	5.6	389.8	5 416.3	613.8	6 030.1
98	Jun	3 672.6	547.3	4 219.9	1 520.3	66.2	1 586.5	417.2	6.4	423.6	5 610.1	619.9	6 230.1
	Dez	4 240.0	582.0	4 821.9	863.5	142.6	1 006.1	365.1	7.8	372.9	5 468.6	732.3	6 200.9
99	Jun	4 560.1	624.6	5 184.7	835.0	108.9	943.8	494.7	4.9	499.6	5 889.7	738.4	6 628.1
	Dez	5 324.6	656.9	5 981.5	1 146.3	188.1	1 334.4	529.0	3.6	532.6	6 999.9	848.6	7 848.5
00	Jun	5 460.9	703.2	6 164.0	914.4	139.0	1 053.4	486.4	3.6	490.0	6 861.7	845.7	7 707.4
	Dez	4 839.2	745.5	5 584.7	2 876.1	209.7	3 085.8	510.7	7.9	518.7	8 226.0	963.2	9 189.2
01	Jun	6 186.9	791.2	6 978.1	2 450.4	159.2	2 609.7	542.0	7.6	549.5	9 179.3	958.1	10 137.3
	Dez	9 189.3	848.9	10 038.2	3 184.6	208.5	3 393.2	581.7	5.3	587.1	12 955.7	1 062.8	14 018.5
02	Jun	8 593.7	898.8	9 492.5	3 326.5	170.5	3 497.1	629.8	5.8	635.6	12 550.1	1 075.2	13 625.2
	Dez	10 773.3	1 112.8	11 886.1	2 980.9	236.9	3 217.8	635.6	11.5	647.1	14 389.8	1 361.3	15 751.1
03	Jun	11 204.7	1 167.3	12 372.0	2 755.3	185.9	2 941.2	587.2	12.4	599.5	14 547.2	1 365.5	15 912.7
	Dez	21 718.9	1 225.3	22 944.2	4 106.5	290.9	4 397.4	720.9	10.6	731.5	26 546.3	1 526.8	28 073.1
04	Jun	21 846.5	1 223.4	23 069.9	4 039.0	244.7	4 283.7	787.2	10.6	797.8	26 672.7	1 478.7	28 151.4

	1	2	3=1+2	4	5	6=4+5	7	8	9=7+8	10=1+4+7	11=2+5+8	12=10+11
	Financial intermediaries	Financial auxiliaries	Total	Financial intermediaries	Financial auxiliaries	Total	Financial intermediaries	Financial auxiliaries	Total	Financial intermediaries	Financial auxiliaries	Total
	Equity capital			Reserves and net income			Provisions for sundry risks			Total		

*A alteração do Plano de Contas do Sistema Bancário em Janeiro de 1999 teve impacte em algumas séries apresentadas./The revision of the Charts of Accounts of the Banking System, in January of 1999, affected some of the series presented.

.

B.8.2.2.7 PASSIVOS DIVERSOS DE OUTROS INTERMEDIÁRIOS FINANCEIROS (EXCEPTO FUNDOS DE INVESTIMENTO) E AUXILIARES FINANCEIROS[(a)*]

Saldos em fim de semestre

OTHER LIABILITIES OF OTHER FINANCIAL INTERMEDIARIES (EXCLUDING MUTUAL FUNDS) AND FINANCIAL AUXILIARIES[(a)*]

End-of-semester figures

Fonte / Source: Banco de Portugal

10^6 euros

		Adiantamentos			Contas a regularizar			Diversos			Total		
		Intermediários financeiros	Auxiliares financeiros	Total	Intermediários financeiros	Auxiliares financeiros	Total	Intermediários financeiros	Auxiliares financeiros	Total	Intermediários financeiros	Auxiliares financeiros	Total
		1	2	3=1+2	4	5	6=4+5	7	8	9=7+8	10=1+4+7	11=2+5+8	12=10+11
94	Dez	44.3	14.2	58.5	459.6	39.4	499.0	97.0	16.9	113.9	601.0	70.4	671.4
95	Jun	23.3	8.7	32.0	558.0	43.6	601.6	561.7	117.5	679.2	1 143.0	169.8	1 312.8
	Dez	60.7	12.3	73.0	902.4	47.9	950.3	128.2	4.3	132.5	1 091.4	64.4	1 155.8
96	Jun	36.5	12.9	49.4	644.9	44.1	689.0	614.0	115.2	729.1	1 295.3	172.2	1 467.5
	Dez	58.8	20.3	79.0	797.1	57.9	855.0	148.5	31.7	180.1	1 004.3	109.9	1 114.2
97	Jun	45.4	9.2	54.6	855.1	79.2	934.3	772.3	153.7	926.0	1 672.8	242.0	1 914.9
	Dez	77.6	17.7	95.3	758.5	97.0	855.5	218.0	21.0	239.0	1 054.2	135.7	1 189.9
98	Jun	56.6	9.2	65.8	760.8	103.4	864.2	944.0	199.9	1 143.9	1 761.3	312.5	2 073.8
	Dez	96.2	20.6	116.8	1 561.8	87.6	1 649.4	189.8	41.6	231.4	1 847.8	149.8	1 997.6
99	Jun	72.8	10.7	83.5	2 497.8	108.0	2 605.8	795.5	202.2	997.7	3 366.0	320.9	3 687.0
	Dez	194.2	24.8	219.0	1 794.8	120.1	1 914.9	137.8	6.2	144.0	2 126.8	151.1	2 277.9
00	Jun	83.3	11.7	95.0	1 685.8	153.2	1 839.0	1 082.7	235.0	1 317.6	2 851.8	399.9	3 251.7
	Dez	130.8	39.9	170.7	1 540.8	129.7	1 670.5	256.5	13.1	269.6	1 928.1	182.7	2 110.8
01	Jun	122.4	20.3	142.7	1 485.8	204.0	1 689.8	1 124.3	224.3	1 348.6	2 732.5	448.6	3 181.1
	Dez	113.6	21.3	135.0	1 572.9	170.5	1 743.4	395.4	37.3	432.7	2 082.0	229.2	2 311.1
02	Jun	105.8	35.3	141.1	1 641.9	202.1	1 844.0	1 140.7	227.1	1 367.8	2 888.4	464.5	3 352.9
	Dez	102.1	33.5	135.6	1 368.5	187.3	1 555.8	292.9	18.1	311.0	1 763.5	238.9	2 002.4
03	Jun	96.0	30.6	126.6	1 274.6	180.5	1 455.1	1 159.4	210.6	1 369.9	2 529.9	421.7	2 951.6
	Dez	87.1	27.6	114.7	905.9	138.8	1 044.7	841.4	18.6	860.0	1 834.5	184.9	2 019.4
04	Jun	65.4	25.6	90.9	1 321.2	162.4	1 483.6	1 418.3	213.1	1 631.4	2 804.9	401.1	3 206.0

	1	2	3=1+2	4	5	6=4+5	7	8	9=7+8	10=1+4+7	11=2+5+8	12=10+11
	Financial intermediaries	Financial auxiliaries	Total	Financial intermediaries	Financial auxiliaries	Total	Financial intermediaries	Financial auxiliaries	Total	Financial intermediaries	Financial auxiliaries	Total
	Trade credits and advances			Other accounts payable			Other			Total		

*A alteração do Plano de Contas do Sistema Bancário em Janeiro de 1999 teve impacte em algumas séries apresentadas./The revision of the Charts of Accounts of the Banking System, in January of 1999, affected some of the series presented.

B.8.2.3.1 DESENVOLVIMENTO DE RESULTADOS DE OUTROS INTERMEDIÁRIOS FINANCEIROS (EXCEPTO FUNDOS DE INVESTIMENTO) E AUXILIARES FINANCEIROS - CUSTOS[(a)*] (continua)

Valores acumulados desde o início do ano

PROFIT AND LOSS ACCOUNT OF OTHER FINANCIAL INTERMEDIARIES (EXCLUDING MUTUAL FUNDS) AND FINANCIAL AUXILIARIES - COSTS AND LOSSES[(a)*] (to be continued)

Cumulative values since the beginning of the year

Fonte / Source: Banco de Portugal

10^6 euros

	Juros e custos equiparados			Comissões			Prejuízos em operações financeiras			Custos com o pessoal			Fornecimentos e serviços de terceiros		
	Interme-diários financeiros	Auxiliares financeiros	Total	Interme-diários financeiros	Auxiliares financeiros	Total	Interme-diários financeiros	Auxiliares financeiros	Total	Interme-diários financeiros	Auxiliares financeiros	Total	Interme-diários financeiros	Auxiliares financeiros	Total
	1	2	3=1+2	4	5	6=4+5	7	8	9=7+8	10	11	12=10+11	13	14	15=13+14
94	417.9	0.3	418.2	53.2	40.2	93.4	28.6	11.8	40.4	72.9	19.1	92.0	98.4	34.3	132.8
95	770.1	2.4	772.5	70.3	30.8	101.0	160.8	1.0	161.8	91.5	28.6	120.1	111.3	62.9	174.2
96	320.0	3.0	323.0	98.5	13.4	111.9	9.8	0.4	10.2	85.1	32.8	117.9	113.3	84.1	197.3
97	359.9	3.8	363.7	123.4	18.6	142.0	25.3	0.7	26.0	88.2	37.0	125.2	143.4	104.0	247.4
98	333.4	1.9	335.3	162.9	50.7	213.5	147.2	0.5	147.7	92.5	44.3	136.7	158.7	92.4	251.1
99	300.7	2.3	303.0	189.7	62.9	252.7	66.3	1.5	67.8	111.6	52.7	164.3	181.1	98.0	279.1
00	425.2	3.5	428.7	216.3	66.0	282.3	89.9	7.7	97.6	119.0	63.2	182.2	185.9	125.4	311.3
01	611.6	3.3	615.0	223.4	103.3	326.6	83.3	2.7	86.0	136.0	66.0	202.0	218.2	113.1	331.4
02	544.6	4.1	548.7	232.4	99.2	331.6	17.6	2.4	20.0	109.9	60.0	169.8	202.3	100.4	302.8
03	563.9	7.7	571.6	219.9	107.1	327.0	28.7	1.6	30.3	86.2	57.1	143.2	147.5	98.3	245.9

	1	2	3=1+2	4	5	6=4+5	7	8	9=7+8	10	11	12=10+11	13	14	15=13+14
	Financial interme-diaries	Financial auxiliaries	Total	Financial interme-diaries	Financial auxiliaries	Total	Financial interme-diaries	Financial auxiliaries	Total	Financial interme-diaries	Financial auxiliaries	Total	Financial interme-diaries	Financial auxiliaries	Total
	Interest costs and equivalent			Commissions payable			Losses on financial operations			Personnel costs			Supplies and services from third parties		

B.8.2.3.1 DESENVOLVIMENTO DE RESULTADOS DE OUTROS INTERMEDIÁRIOS FINANCEIROS (EXCEPTO FUNDOS DE INVESTIMENTO) E AUXILIARES FINANCEIROS - CUSTOS[(a)*] (continuação)

Valores acumulados desde o início do ano

PROFIT AND LOSS ACCOUNT OF OTHER FINANCIAL INTERMEDIARIES (EXCLUDING MUTUAL FUNDS) AND FINANCIAL AUXILIARIES - COSTS AND LOSSES[(a)*] (continued)

Cumulative values since the beginning of the year

Fonte / Source: Banco de Portugal

10^6 euros

	Impostos			Amortizações do exercício			Provisões do exercício			Outros custos e prejuízos			Total		
	Interme-diários financeiros	Auxiliares financeiros	Total	Interme-diários financeiros	Auxiliares financeiros	Total	Interme-diários financeiros	Auxiliares financeiros	Total	Interme-diários financeiros	Auxiliares financeiros	Total	Interme-diários financeiros	Auxiliares financeiros	Total
	16	17	18=16+17	19	20	21=19+20	22	23	24=22+23	25	26	27=25+26	28=1+4+7+10+13+ +16+19+22+25	29=2+5+8+11+ +14+17+20+23+26	30=28+29
94	6.6	2.7	9.3	25.8	5.6	31.4	169.5	1.0	170.6	16.8	0.5	17.3	889.8	115.6	1 005.4
95	9.0	3.2	12.2	26.2	21.2	47.4	140.5	0.7	141.2	17.4	6.6	23.9	1 396.9	157.4	1 554.3
96	8.2	2.4	10.6	19.0	21.5	40.4	169.3	2.2	171.6	18.5	6.3	24.8	841.7	166.1	1 007.8
97	9.5	3.0	12.5	19.7	24.3	44.0	143.4	1.0	144.4	21.9	6.1	28.1	934.7	198.6	1 133.3
98	8.5	4.8	13.2	23.2	28.7	51.8	177.9	1.9	179.8	24.9	7.7	32.7	1 129.1	232.8	1 361.9
99	9.8	4.2	14.0	24.6	41.0	65.6	261.7	7.1	268.8	22.8	6.8	29.6	1 168.4	276.5	1 444.8
00	6.5	4.4	10.9	27.2	38.6	65.8	191.3	6.9	198.2	14.2	8.6	22.8	1 275.5	324.2	1 599.8
01	6.0	3.6	9.6	31.7	30.0	61.7	234.4	3.2	237.6	19.2	6.4	25.7	1 563.8	331.7	1 895.5
02	5.1	1.5	6.6	25.3	23.9	49.2	297.0	2.7	299.8	21.9	9.3	31.2	1 456.1	303.6	1 759.7
03	4.7	2.4	7.1	18.8	11.8	30.6	231.3	4.0	235.3	13.8	15.5	29.4	1 314.8	305.5	1 620.4

	16	17	18=16+17	19	20	21=19+20	22	23	24=22+23	25	26	27=25+26	28=1+4+7+10+13+ +16+19+22+25	29=2+5+8+11+ +14+17+20+23+26	30=28+29
	Financial interme-diaries	Financial auxiliaries	Total	Financial interme-diaries	Financial auxiliaries	Total	Financial interme-diaries	Financial auxiliaries	Total	Financial interme-diaries	Financial auxiliaries	Total	Financial interme-diaries	Financial auxiliaries	Total
	Taxes			Depreciation for the year			Provisions for the year			Other costs and losses			Total		

*A alteração do Plano de Contas do Sistema Bancário em Janeiro de 1999 teve impacte em algumas séries apresentadas./The revision of the Charts of Accounts of the Banking System, in January of 1999, affected some of the series presented.

B.8.2.3.2 DESENVOLVIMENTO DE RESULTADOS DE OUTROS INTERMEDIÁRIOS FINANCEIROS (EXCEPTO FUNDOS DE INVESTIMENTO) E AUXILIARES FINANCEIROS - PROVEITOS[(a)*] (continua)

Valores acumulados desde o início do ano

PROFIT AND LOSS ACCOUNT OF OTHER FINANCIAL INTERMEDIARIES (EXCLUDING MUTUAL FUNDS) AND FINANCIAL AUXILIARIES - INCOME AND GAINS[(a)*] (to be continued)

Cumulative values since the beginning of the year

Fonte / Source: Banco de Portugal

10^6 euros

	Juros e proveitos equiparados			Rendimento de títulos			Comissões			Lucros em operações financeiras		
	Intermediários financeiros	Auxiliares financeiros	Total	Intermediários financeiros	Auxiliares financeiros	Total	Intermediários financeiros	Auxiliares financeiros	Total	Intermediários financeiros	Auxiliares financeiros	Total
	1	2	3=1+2	4	5	6=4+5	7	8	9=7+8	10	11	12=10+11
94	638.7	14.7	653.4	13.5	0.0	13.6	125.4	123.9	249.3	31.1	1.6	32.7
95	1 028.5	24.1	1 052.6	74.1	0.1	74.2	147.0	109.6	256.6	206.7	3.1	209.8
96	598.2	21.2	619.3	91.1	0.0	91.1	168.4	107.5	275.9	15.1	2.8	17.9
97	652.3	21.8	674.1	151.2	0.0	151.2	225.1	161.3	386.4	50.9	4.3	55.2
98	623.3	31.3	654.6	100.3	0.0	100.3	319.0	218.9	538.0	66.5	5.0	71.5
99	651.5	23.0	674.5	164.4	0.0	164.4	338.6	226.5	565.1	65.8	8.4	74.2
00	775.3	30.9	806.2	186.1	0.0	186.1	406.0	250.5	656.4	79.9	9.7	89.6
01	1 017.3	34.5	1 051.8	249.6	1.7	251.3	374.0	236.3	610.3	97.2	16.2	113.5
02	929.1	33.0	962.1	224.1	0.1	224.2	349.4	229.7	579.1	28.8	12.2	41.0
03	843.9	22.3	866.2	138.9	0.0	138.9	327.1	252.2	579.3	125.1	15.0	140.1

	1	2	3=1+2	4	5	6=4+5	7	8	9=7+8	10	11	12=10+11
	Financial intermediaries	Financial auxiliaries	Total	Financial intermediaries	Financial auxiliaries	Total	Financial intermediaries	Financial auxiliaries	Total	Financial intermediaries	Financial auxiliaries	Total
	Interest income and equivalent			Income from securities			Commissions receivable			Profits on financial operations		

B.8.2.3.2 DESENVOLVIMENTO DE RESULTADOS DE OUTROS INTERMEDIÁRIOS FINANCEIROS (EXCEPTO FUNDOS DE INVESTIMENTO) E AUXILIARES FINANCEIROS - PROVEITOS (continuação)[(a)*]

Valores acumulados desde o início do ano

PROFIT AND LOSS ACCOUNT OF OTHER FINANCIAL INTERMEDIARIES (EXCLUDING MUTUAL FUNDS) AND FINANCIAL AUXILIARIES - INCOME AND GAINS[(a)*] (continued)

Cumulative values since the beginning of the year

Fonte / Source: Banco de Portugal

10^6 euros

	Reposições e anulações de provisões			Outros proveitos e lucros			Total		
	Intermediários financeiros	Auxiliares financeiros	Total	Intermediários financeiros	Auxiliares financeiros	Total	Intermediários financeiros	Auxiliares financeiros	Total
	13	14	15=13+14	16	17	18=16+17	19=1+4+7+10+13+16	20=2+5+8+11+14+17	21=19+20
94	40.2	0.1	40.3	51.9	7.6	59.5	900.8	148.0	1 048.8
95	53.2	0.5	53.7	58.8	71.7	130.5	1 568.3	209.1	1 777.4
96	42.3	0.3	42.6	52.0	89.4	141.4	967.1	221.2	1 188.2
97	55.1	1.3	56.3	58.8	97.1	155.9	1 193.4	285.7	1 479.2
98	72.2	0.6	72.9	87.4	108.6	196.0	1 268.9	364.4	1 633.3
99	143.1	1.1	144.2	62.6	120.5	183.1	1 426.0	379.6	1 805.6
00	76.7	0.6	77.3	68.0	139.9	207.9	1 592.0	431.6	2 023.6
01	91.0	3.9	94.9	91.2	126.1	217.3	1 920.3	418.8	2 339.1
02	101.7	0.7	102.4	89.6	108.9	198.5	1 722.7	384.6	2 107.3
03	96.6	0.4	97.1	53.1	109.6	162.7	1 584.7	399.6	1 984.3

	13	14	15=13+14	16	17	18=16+17	19=1+4+7+10+13+16	20=2+5+8+11+14+17	21=19+20
	Financial intermediaries	Financial auxiliaries	Total	Financial intermediaries	Financial auxiliaries	Total	Financial intermediaries	Financial auxiliaries	Total
	Replacement and provisions deducted			Other income and profits			Total		

*A alteração do Plano de Contas do Sistema Bancário em Janeiro de 1999 teve impacte em algumas séries apresentadas./The revision of the Charts of Accounts of the Banking System, in January of 1999, affected some of the series presented.

B.8.2.3.3 DESENVOLVIMENTO DE RESULTADOS DE OUTROS INTERMEDIÁRIOS FINANCEIROS (EXCEPTO FUNDOS DE INVESTIMENTO) E AUXILIARES FINANCEIROS - RESULTADO DE EXPLORAÇÃO[(a)*]

Valores acumulados desde o início do ano

PROFIT AND LOSS ACCOUNT OF OTHER FINANCIAL INTERMEDIARIES (EXCLUDING MUTUAL FUNDS) AND FINANCIAL AUXILIARIES - OPERATING PROFIT/ LOSS[(a)*]

Cumulative values since the beginning of the year

Fonte / Source: Banco de Portugal

10^6 euros

	Resultados extraordinários						Impostos sobre os lucros			Resultado de exploração		
	Ganhos extraordinários			Perdas extraordinárias								
	Intermediários financeiros	Auxiliares financeiros	Total	Intermediários financeiros	Auxiliares financeiros	Total	Intermediários financeiros	Auxiliares financeiros	Total	Intermediários financeiros	Auxiliares financeiros	Total
	1	2	3=1+2	4	5	6=4+5	7	8	9=7+8	10	11	12=10+11
94	59.0	1.3	60.2	31.5	1.4	32.9	30.1	12.2	42.3	8.3	20.1	28.4
95	98.7	1.5	100.2	41.2	1.4	42.5	35.6	17.3	52.9	193.4	34.6	228.0
96	54.7	0.9	55.5	36.7	1.3	38.0	41.6	18.5	60.2	101.7	36.1	137.8
97	180.8	2.2	183.0	59.6	1.5	61.1	51.0	29.0	80.0	329.0	58.9	387.8
98	381.0	3.1	384.1	19.7	2.1	21.9	64.9	42.0	106.9	436.1	90.6	526.7
99	214.9	3.8	218.7	18.9	3.1	22.0	75.2	35.6	110.8	378.4	68.2	446.6
00	125.3	9.2	134.5	455.6	3.0	458.6	67.0	36.2	103.1	-80.9	77.5	-3.4
01	44.4	6.7	51.1	20.1	3.4	23.5	58.0	28.1	86.1	322.7	62.4	385.1
02	79.8	9.2	89.1	53.1	4.5	57.6	54.7	25.4	80.1	238.7	60.3	299.0
03	158.8	4.3	163.1	27.0	5.5	32.5	42.9	31.6	74.5	358.7	61.3	420.0

	1	2	3=1+2	4	5	6=4+5	7	8	9=7+8	10	11	12=10+11
	Financial intermediaries	Financial auxiliaries	Total	Financial intermediaries	Financial auxiliaries	Total	Financial intermediaries	Financial auxiliaries	Total	Financial intermediaries	Financial auxiliaries	Total
	Extraordinary gains			Extraordinary losses			Tax on income			Operating profit/loss		
	Extraordinary income											

*A alteração do Plano de Contas do Sistema Bancário em Janeiro de 1999 teve impacte em algumas séries apresentadas./The revision of the Charts of Accounts of the Banking System, in January of 1999, affected some of the series presented.

B.8.3.1 SOCIEDADES DE CAPITAL DE RISCO[*(1)]

Saldos em fim de trimestre

RISK CAPITAL COMPANIES[*(1)]

End-of-quarter figures

Fonte / Source: Banco de Portugal

10^6 euros

		Activos					Passivos						Por memória:
					dos quais:								
		Activos sob a forma de depósitos e outras aplicações similares	Títulos em carteira	Créditos concedidos	Créditos de cobrança duvidosa	Activos diversos	Passivos sob a forma de empréstimos e outros recursos similares	Empréstimos subordinados	Obrigações (excepto subordinadas) e outros títulos de rendimento fixo	Capital e reservas	Passivos diversos	Total	Resultado de exploração
		1	2	3	4	5	6	7	8	9	10	11=1+2+3+5=6+...+10	12
99	Jun	52.0	123.2	6.8	3.2	18.7	4.9	0.0	0.0	177.2	18.5	200.7	0.6
	Set	57.6	114.2	8.0	3.3	25.4	5.0	0.0	0.0	177.9	22.3	205.2	1.4
	Dez	66.3	107.4	8.9	3.2	22.0	6.4	0.0	0.0	186.5	11.8	204.6	5.6
00	Mar	60.1	116.3	12.0	3.0	18.9	4.9	0.0	0.0	187.3	15.1	207.3	2.3
	Jun	62.0	118.6	12.3	3.4	23.3	4.9	0.0	0.0	191.0	20.4	216.3	8.5
	Set	51.4	127.2	14.7	3.2	28.2	5.1	0.0	0.0	193.5	22.7	221.4	9.3
	Dez	51.6	119.0	15.4	3.7	35.6	4.9	0.0	0.0	200.8	15.9	221.6	15.0
01	Mar	53.5	128.2	16.2	3.7	28.1	8.7	0.0	0.0	196.0	21.4	226.1	2.7
	Jun	53.0	127.3	19.3	4.2	25.4	9.1	0.0	0.0	194.1	21.8	225.0	0.0
	Set	55.3	126.3	19.5	4.1	26.0	9.1	0.0	0.0	195.8	22.3	227.2	-0.3
	Dez	51.8	93.5	17.5	3.3	20.4	9.0	0.0	0.0	165.2	9.1	183.3	-1.8
02	Mar	57.4	95.0	17.4	3.5	15.8	9.1	0.0	0.0	164.4	12.1	185.6	0.3
	Jun	55.7	98.1	16.1	3.6	19.5	9.2	0.0	0.0	167.1	13.1	189.4	-1.0
	Set	55.5	98.3	16.8	3.6	20.2	9.3	0.0	0.0	166.6	14.9	190.7	-1.3
	Dez	59.4	93.5	13.5	3.4	21.6	9.0	0.0	0.0	168.6	10.4	188.0	-0.9
03	Mar	.	.	.	.	.	.	.	.	.	.	.	.
	Jun	.	.	.	.	.	.	.	.	.	.	.	.
	Set	.	.	.	.	.	.	.	.	.	.	.	.
	Dez	.	.	.	.	.	.	.	.	.	.	.	.
04	Mar	.	.	.	.	.	.	.	.	.	.	.	.
	Jun	.	.	.	.	.	.	.	.	.	.	.	.
	Set	.	.	.	.	.	.	.	.	.	.	.	.

	1	2	3	4	5	6	7	8	9	10	11=1+2+3+5=6+...+10	12
	Deposits and other similar investments	Securities	Loans and advances	Non-performing loans	Other assets	Loans and other similar resources	Subordinated loans	Bonds (excluding subordinated bonds) and other fixed-income securities	Capital and reserves	Other liabilities	Total	Operating profit/loss
				of which:								
	Assets					Liabilities						Memo items:

*A alteração do Plano de Contas do Sistema Bancário em Janeiro de 1999 teve impacte em algumas séries apresentadas./The revision of the Charts of Accounts of the Banking System, in January of 1999, affected some of the series presented.
(1)Estas sociedades deixaram de ser supervisionadas pelo Banco de Portugal no início de 2003. / As from 2003 these companies ceased to be supervised by Banco de Portugal.

B.8.3.2 SOCIEDADES DE FACTORING* — FACTORING COMPANIES*

Saldos em fim de trimestre — **End-of-quarter figures**

Fonte / Source: Banco de Portugal — 10^6 euros

		Activos					Passivos						Por memória:
		Activos sob a forma de depósitos e outras aplicações similares	Títulos em carteira	Créditos concedidos	dos quais: Créditos de cobrança duvidosa	Activos diversos	Passivos sob a forma de empréstimos e outros recursos similares	Empréstimos subordinados	Obrigações (excepto subordinadas) e outros títulos de rendimento fixo	Capital e reservas	Passivos diversos	Total	Resultado de exploração
		1	2	3	4	5	6	7	8	9	10	11=1+2+3+5=6+...+10	12
99	Jun	7.7	1.0	976.7	142.6	54.7	517.0	27.9	223.6	118.3	153.3	1 040.1	4.3
	Set	10.0	2.7	1 026.8	187.7	71.9	580.2	27.9	223.6	128.8	151.0	1 111.4	4.3
	Dez	12.7	1.0	1 389.4	170.2	18.0	937.0	32.0	204.5	128.7	118.7	1 421.1	12.5
00	Mar	15.2	1.0	1 153.0	180.6	38.5	701.9	32.0	204.5	130.2	139.0	1 207.7	3.3
	Jun	17.0	1.0	1 268.0	205.0	56.0	792.0	32.0	197.1	132.6	188.2	1 342.0	6.0
	Set	14.9	2.5	1 302.0	205.6	82.9	847.6	32.0	172.1	133.1	217.4	1 402.3	9.8
	Dez	13.2	2.5	1 789.2	269.2	17.5	1 312.1	32.0	172.1	146.3	159.8	1 822.4	11.5
01	Mar	10.9	2.5	1 553.0	299.8	53.0	1 102.1	32.0	172.1	149.6	163.5	1 619.5	3.8
	Jun	10.7	2.5	1 647.2	248.8	83.8	1 191.1	32.0	167.2	152.4	201.5	1 744.2	6.0
	Set	9.2	2.5	1 676.5	251.8	113.6	1 209.7	32.0	157.2	154.0	248.7	1 801.7	8.2
	Dez	37.3	2.5	2 231.3	228.3	24.6	1 720.0	29.5	158.7	166.7	220.8	2 295.7	12.1
02	Mar	4.4	2.5	1 857.0	239.2	53.6	1 334.3	29.5	158.7	159.7	235.2	1 917.4	5.6
	Jun	14.9	2.5	1 946.5	229.8	83.5	1 436.3	32.0	164.2	157.6	257.3	2 047.4	9.8
	Set	5.4	2.5	1 958.2	220.9	111.8	1 446.4	33.5	162.7	159.2	276.1	2 078.0	14.1
	Dez	12.6	1.9	1 477.6	180.6	22.9	1 149.0	14.6	52.9	125.7	172.8	1 515.0	14.0
03	Mar	9.0	1.9	1 271.7	134.6	32.7	966.4	14.6	52.9	121.9	159.5	1 315.3	4.3
	Jun	11.4	1.9	1 321.9	156.7	44.3	1 020.3	14.6	52.9	122.4	169.4	1 379.6	7.4
	Set	5.0	1.9	1 142.0	171.7	58.2	885.8	8.0	28.0	112.7	172.5	1 207.1	9.8
	Dez	18.4	1.9	1 295.3	123.6	13.2	1 022.9	8.0	28.0	115.1	154.9	1 328.8	12.8
04	Mar	1.6	0.1	661.7	116.3	16.2	478.8	8.0	0.0	81.4	111.5	679.6	1.8
	Jun	2.1	0.1	728.5	113.9	44.3	562.5	8.0	0.0	82.0	122.5	774.9	3.6
	Set	1.9	0.1	717.9	152.6	44.1	546.9	6.5	1.5	81.9	127.2	764.0	5.5

	1	2	3	4	5	6	7	8	9	10	11=1+2+3+5=6+...+10	12
	Deposits and other similar investments	Securities	Loans and advances	Non-performing loans (of which:)	Other assets	Loans and other similar resources	Subordinated loans	Bonds (excluding subordinated bonds) and other fixed-income securities	Capital and reserves	Other liabilities	Total	Operating profit/loss
	Assets					Liabilities						Memo items:

* A alteração do Plano de Contas do Sistema Bancário em Janeiro de 1999 teve impacte em algumas séries apresentadas./The revision of the Charts of Accounts of the Banking System, in January of 1999, affected some of the series presented.

B.8.3.3 SOCIEDADES FINANCEIRAS DE CORRETAGEM* — DEALERS*

Saldos em fim de trimestre — **End-of-quarter figures**

Fonte / Source: Banco de Portugal — 10^6 euros

		Activos					Passivos						Por memória:
		Activos sob a forma de depósitos e outras aplicações similares	Títulos em carteira	Créditos concedidos	dos quais: Créditos de cobrança duvidosa	Activos diversos	Passivos sob a forma de empréstimos e outros recursos similares	Empréstimos subordinados	Obrigações (excepto subordinadas) e outros títulos de rendimento fixo	Capital e reservas	Passivos diversos	Total	Resultado de exploração
		1	2	3	4	5	6	7	8	9	10	11=1+2+3+5=6+...+10	12
99	Jun	60.7	56.5	4.6	4.1	90.5	2.9	0.0	0.0	80.2	129.1	212.3	16.3
	Set	70.8	53.7	4.8	4.1	213.3	11.8	0.0	0.0	79.7	251.1	342.6	21.7
	Dez	78.7	51.5	5.3	4.1	28.2	6.8	0.0	0.0	109.0	48.0	163.8	32.4
00	Mar	116.5	45.2	6.5	4.1	66.7	2.2	0.0	0.0	92.1	140.4	234.8	23.9
	Jun	120.4	45.2	6.4	4.1	119.7	2.2	0.0	0.0	92.1	197.4	291.7	35.1
	Set	137.0	43.3	7.0	4.1	285.2	3.6	0.5	0.0	95.0	373.5	472.6	42.5
	Dez	124.9	40.8	7.7	4.6	162.3	3.8	0.0	0.0	141.7	190.2	335.6	39.4
01	Mar	141.6	66.7	8.0	4.6	168.9	22.5	0.0	0.0	128.0	234.7	385.2	3.2
	Jun	127.0	60.6	10.5	6.6	114.5	17.4	0.0	0.0	135.7	159.5	312.7	5.4
	Set	135.6	35.8	9.7	6.5	143.1	19.8	0.0	0.0	109.7	194.6	324.2	4.4
	Dez	57.6	42.0	17.6	6.8	144.3	27.4	0.0	0.0	93.5	140.5	261.5	-1.4
02	Mar	69.0	70.9	17.6	6.9	64.2	29.9	0.0	0.0	109.3	82.5	221.7	16.0
	Jun	66.5	65.4	16.9	7.0	99.9	28.9	0.0	0.0	108.2	111.5	248.7	20.3
	Set	79.4	37.7	21.5	7.3	141.3	34.6	0.0	0.0	109.6	135.7	279.9	18.3
	Dez	54.5	9.5	13.5	3.4	73.7	32.1	0.0	0.0	57.3	61.8	151.2	10.8
03	Mar	72.5	15.1	13.6	3.4	73.4	32.2	0.0	0.0	57.9	84.6	174.6	4.1
	Jun	63.3	15.1	14.1	3.2	59.6	0.4	0.0	0.0	61.0	90.7	152.1	0.5
	Set	73.7	18.8	11.7	1.6	68.5	0.9	0.0	0.0	58.4	113.6	172.8	1.0
	Dez	68.1	17.8	11.4	1.4	55.5	1.0	0.0	0.0	61.3	90.5	152.8	1.5
04	Mar	71.7	16.9	11.4	1.4	65.4	0.9	0.0	0.0	61.1	103.4	165.4	1.4
	Jun	77.8	19.3	11.6	1.6	73.3	2.5	0.0	0.0	60.7	118.8	182.0	3.2
	Set	77.1	20.7	11.5	1.5	69.0	1.0	0.0	0.0	60.7	116.6	178.3	2.0

	1	2	3	4	5	6	7	8	9	10	11=1+2+3+5=6+...+10	12
	Deposits and other similar investments	Securities	Loans and advances	Non-performing loans (of which:)	Other assets	Loans and other similar resources	Subordinated loans	Bonds (excluding subordinated bonds) and other fixed-income securities	Capital and reserves	Other liabilities	Total	Operating profit/loss
	Assets					Liabilities						Memo items:

* A alteração do Plano de Contas do Sistema Bancário em Janeiro de 1999 teve impacte em algumas séries apresentadas./The revision of the Charts of Accounts of the Banking System, in January of 1999, affected some of the series presented.

B.8.3.4 SOCIEDADES FINANCEIRAS PARA AQUISIÇÕES A CRÉDITO* — CREDIT-PURCHASE FINANCING COMPANIES*

Saldos em fim de trimestre — **End-of-quarter figures**

Fonte / Source: Banco de Portugal — 10^6 euros

		Activos					Passivos						Por memória:
		Activos sob a forma de depósitos e outras aplicações similares	Títulos em carteira	Créditos concedidos	dos quais: Créditos de cobrança duvidosa	Activos diversos	Passivos sob a forma de empréstimos e outros recursos similares	Empréstimos subordinados	Obrigações (excepto subordinadas) e outros títulos de rendimento fixo	Capital e reservas	Passivos diversos	Total	Resultado de exploração
		1	2	3	4	5	6	7	8	9	10	11=1+2+3+5=6+...+10	12
99	Jun	84.5	17.4	1 562.3	95.1	206.0	1 053.1	21.3	234.9	274.0	287.0	1 870.3	18.5
	Set	84.4	17.5	1 789.7	105.7	304.1	1 201.0	20.3	257.4	301.3	415.6	2 195.6	26.4
	Dez	53.7	17.8	1 813.6	103.9	141.8	1 221.4	41.1	265.0	334.4	165.1	2 027.0	33.7
00	Mar	79.2	17.8	1 949.3	109.7	224.8	1 332.3	41.0	265.5	360.2	272.0	2 271.1	11.5
	Jun	193.0	17.8	1 909.1	119.2	306.4	1 424.0	32.0	255.0	348.9	366.4	2 426.3	25.6
	Set	99.9	17.9	1 553.8	99.7	374.6	1 031.4	40.6	218.3	331.6	424.2	2 046.2	27.7
	Dez	49.6	17.4	1 531.1	94.6	82.3	1 042.3	57.1	163.5	304.5	113.0	1 680.4	21.2
01	Mar	22.3	17.4	1 522.1	100.1	156.7	983.5	46.1	175.9	307.9	205.0	1 718.5	9.9
	Jun	27.7	17.4	1 592.0	107.1	231.4	1 043.3	33.6	191.0	311.2	289.3	1 868.4	19.3
	Set	29.8	17.4	1 719.5	118.7	313.2	1 138.4	33.6	205.3	327.7	374.9	2 079.8	27.2
	Dez	27.7	11.5	1 792.6	126.4	91.5	1 168.4	33.6	212.4	357.2	151.8	1 923.4	22.8
02	Mar	35.7	4.3	1 869.4	140.7	176.0	1 212.6	36.1	217.4	347.3	272.0	2 085.4	8.1
	Jun	45.8	4.3	1 956.7	153.5	252.5	1 284.1	36.1	222.4	367.1	349.5	2 259.3	18.0
	Set	61.9	4.3	1 990.6	161.9	364.2	1 334.3	26.2	222.4	379.5	458.6	2 421.0	27.3
	Dez	64.6	22.1	1 953.1	161.2	111.5	1 297.9	26.2	222.4	434.2	170.7	2 151.4	28.3
03	Mar	64.3	22.0	2 008.6	164.9	246.9	1 333.8	26.2	222.4	424.0	335.4	2 341.8	10.8
	Jun	41.6	22.5	1 861.7	157.6	334.1	1 213.9	24.9	222.4	394.8	403.9	2 259.9	24.5
	Set	43.1	21.7	1 771.6	164.0	446.4	1 113.5	24.9	222.4	405.3	516.7	2 282.8	35.0
	Dez	21.7	4.1	1 075.1	62.9	36.7	832.1	19.7	0.0	218.8	67.0	1 137.7	32.9
04	Mar	8.0	4.1	587.4	31.5	61.6	432.6	0.7	0.0	138.8	88.9	661.1	9.0
	Jun	6.9	4.1	606.3	33.0	73.8	441.0	0.5	0.0	143.0	106.6	691.1	16.2
	Set	11.8	4.1	648.9	32.8	102.9	477.3	0.5	0.0	144.2	145.7	767.7	24.9

	1	2	3	4	5	6	7	8	9	10	11=1+2+3+5=6+...+10	12
	Deposits and other similar investments	Securities	Loans and advances	Non-performing loans (of which:)	Other assets	Loans and other similar resources	Subordinated loans	Bonds (excluding subordinated bonds) and other fixed-income securities	Capital and reserves	Other liabilities	Total	Operating profit/loss
	Assets					Liabilities						Memo items:

* A alteração do Plano de Contas do Sistema Bancário em Janeiro de 1999 teve impacte em algumas séries apresentadas./The revision of the Charts of Accounts of the Banking System, in January of 1999, affected some of the series presented.

B.8.3.5 SOCIEDADES GESTORAS DE PARTICIPAÇÕES SOCIAIS DO SECTOR FINANCEIRO[(a)*] — FINANCIAL HOLDING COMPANIES[(a)*]

Saldos em fim de semestre — **End-of-semester figures**

Fonte / Source: Banco de Portugal — 10^6 euros

		Activos					Passivos						Por memória:
		Activos sob a forma de depósitos e outras aplicações similares	Títulos em carteira[(1)]	Créditos concedidos[(1)]	dos quais: Créditos de cobrança duvidosa	Activos diversos	Passivos sob a forma de empréstimos e outros recursos similares	Empréstimos subordinados	Obrigações (excepto subordinadas) e outros títulos de rendimento fixo	Capital e reservas	Passivos diversos	Total	Resultado de exploração
		1	2	3	4	5	6	7	8	9	10	11=1+2+3+5=6+...+10	12
94	Dez	11.3	1 007.3	148.3	0.0	142.3	251.3	22.4	69.8	821.9	143.8	1 309.3	-17.8
95	Jun	145.3	2 237.3	214.5	0.0	316.7	637.7	59.8	81.4	1 827.5	307.4	2 913.8	59.5
	Dez	146.4	2 729.8	268.4	0.0	491.3	531.8	37.7	78.9	2 381.1	606.4	3 635.9	140.6
96	Jun	117.8	2 522.9	302.4	0.0	65.0	461.8	41.0	63.9	2 066.3	375.2	3 008.2	49.9
	Dez	84.5	3 446.4	635.6	0.0	275.6	525.7	39.3	566.9	2 891.2	419.0	4 442.1	84.0
97	Jun	52.5	3 340.8	429.5	0.0	329.7	467.8	47.7	237.4	2 751.9	647.7	4 152.5	62.0
	Dez	161.6	4 851.1	463.0	0.0	397.2	797.9	127.8	401.5	4 096.5	449.2	5 872.9	229.4
98	Jun	272.3	5 785.0	452.1	0.0	298.4	1 306.9	81.8	437.7	4 324.0	657.4	6 807.8	406.0
	Dez	682.1	4 252.1	886.4	0.0	204.0	408.4	99.4	256.4	4 108.6	1 151.8	6 024.6	310.7
99	Jun	653.2	5 595.1	906.5	0.0	136.7	419.5	59.7	155.2	4 439.9	2 217.3	7 291.6	87.2
	Dez	731.5	5 462.7	1 082.5	0.0	324.0	497.8	100.5	165.3	5 400.9	1 436.2	7 600.7	300.6
00	Jun	953.9	5 320.4	959.7	0.0	175.0	333.1	100.4	208.5	5 327.3	1 439.7	7 409.0	261.1
	Dez	805.9	6 442.4	1 011.3	0.0	350.3	479.0	224.9	190.6	6 639.7	1 075.8	8 609.9	-201.1
01	Jun	908.8	7 312.6	2 908.7	0.0	273.0	2 097.1	242.2	236.3	7 593.5	1 234.0	11 403.1	171.1
	Dez	958.6	8 802.7	3 006.5	0.0	230.1	748.2	374.6	400.7	10 336.1	1 138.2	12 997.9	261.6
02	Jun	722.5	9 806.2	2 999.1	0.0	258.2	637.8	2 156.4	278.6	9 383.4	1 330.0	13 786.1	131.4
	Dez	694.6	9 416.3	2 787.6	0.0	358.2	861.8	2 143.1	214.9	9 136.2	900.8	13 256.7	144.5
03	Jun	716.7	9 233.6	1 934.6	0.0	289.7	718.9	1 430.1	292.9	8 798.4	934.3	12 174.6	140.5
	Dez	268.5	12 508.7	1 966.3	0.0	1 582.7	1 413.8	1 485.3	444.5	12 540.1	442.4	16 326.2	286.5
04	Jun	437.1	13 301.0	2 021.5	0.0	1 788.0	1 819.9	1 472.4	444.5	12 853.7	957.2	17 547.6	241.8

	1	2	3	4	5	6	7	8	9	10	11=1+2+3+5=6+...+10	12
	Deposits and other similar investments	Securities[(1)]	Loans and advances[(1)]	Non-performing loans (of which:)	Other assets	Loans and other similar resources	Subordinated loans	Bonds (excluding subordinated bonds) and other fixed-income securities	Capital and reserves	Other liabilities	Total	Operating profit/loss
	Assets					Liabilities						Memo items:

* A alteração do Plano de Contas do Sistema Bancário em Janeiro de 1999 teve impacte em algumas séries apresentadas./The revision of the Charts of Accounts of the Banking System, in January of 1999, affected some of the series presented.

(1) A partir de Junho de 1999 é possivel distinguir a parcela referente a empréstimos subordinados e a suprimentos, anteriormente classificados em "Títulos em Carteira"./From June 1999 onwards is possible to distinguish the amount related with subordinated loans, up to that time this was classified in the item "Securities".

B.8.3.6 SOCIEDADES DE LOCAÇÃO FINANCEIRA*
Saldos em fim de trimestre

FINANCIAL LEASING COMPANIES*
End-of-quarter figures

Fonte / Source: Banco de Portugal

10^6 euros

		Activos					Passivos						Por memória:
		Activos sob a forma de depósitos e outras aplicações similares	Títulos em carteira	Créditos concedidos	dos quais: Créditos de cobrança duvidosa	Activos diversos	Passivos sob a forma de empréstimos e outros recursos similares	Empréstimos subordinados	Obrigações (excepto subordinadas) e outros títulos de rendimento fixo	Capital e reservas	Passivos diversos	Total	Resultado de exploração
		1	2	3	4	5	6	7	8	9	10	11=1+2+3+5=6+...+10	12
99	Jun	72.7	24.9	4 533.0	119.1	569.8	2 603.5	152.9	1 510.2	544.3	389.5	5 200.4	22.5
	Set	65.6	27.9	4 711.4	113.0	611.1	2 657.0	152.9	1 582.0	548.9	475.2	5 415.9	33.1
	Dez	59.5	15.6	5 050.4	110.0	428.5	2 877.3	164.4	1 686.6	582.4	243.4	5 554.0	41.7
00	Mar	48.8	15.6	5 324.4	106.5	550.1	3 195.6	164.4	1 674.3	579.1	325.6	5 939.0	12.0
	Jun	20.9	26.1	5 589.6	111.6	684.8	3 553.8	163.4	1 636.9	576.8	390.4	6 321.4	19.7
	Set	93.2	29.8	5 875.4	124.0	795.8	3 948.4	163.4	1 564.6	590.0	528.0	6 794.3	26.1
	Dez	21.7	19.1	6 228.8	123.0	509.3	4 165.4	153.6	1 614.5	597.4	248.1	6 778.9	27.2
01	Mar	15.4	25.6	6 376.6	122.9	647.2	4 420.9	153.6	1 516.0	601.2	373.1	7 064.8	7.1
	Jun	13.9	23.1	6 588.6	122.9	803.7	4 668.8	160.6	1 478.6	590.8	530.5	7 429.4	14.0
	Set	19.4	23.1	6 765.0	136.1	936.6	4 894.9	158.6	1 449.2	603.9	637.5	7 744.1	26.2
	Dez	21.2	23.1	6 959.7	142.5	474.0	4 982.0	193.6	1 408.1	636.7	257.7	7 478.0	27.1
02	Mar	22.4	23.1	7 080.5	153.7	577.7	5 067.2	213.6	1 402.1	635.3	385.4	7 703.6	5.8
	Jun	19.7	37.8	6 884.1	152.1	678.0	4 877.7	221.6	1 352.2	658.3	509.8	7 619.6	17.0
	Set	16.9	29.1	6 900.9	143.7	801.7	4 903.8	201.7	1 346.0	660.7	636.5	7 748.6	24.8
	Dez	48.7	42.5	5 978.8	127.7	424.5	4 235.1	174.7	1 210.1	614.1	260.5	6 494.5	26.9
03	Mar	27.9	55.7	5 978.6	125.9	507.0	4 213.2	194.7	1 185.1	605.8	370.4	6 569.2	5.2
	Jun	27.3	77.8	6 017.5	140.1	725.9	4 400.0	184.8	1 140.2	617.3	506.3	6 848.6	10.4
	Set	7.4	75.4	4 958.5	120.9	640.4	3 780.2	130.8	817.7	507.3	445.7	5 681.8	14.6
	Dez	1.6	20.0	2 503.6	57.2	326.8	2 260.8	22.9	158.5	309.9	99.8	2 852.0	10.9
04	Mar	3.3	1.1	1 626.9	44.8	164.5	1 447.1	3.9	36.5	227.4	80.9	1 795.9	2.8
	Jun	0.9	1.1	1 621.2	48.2	200.8	1 460.9	3.9	36.5	229.0	93.7	1 824.0	5.8
	Set	4.1	1.0	1 614.8	45.0	225.6	1 450.4	3.9	36.5	230.3	124.4	1 845.5	7.8

	1	2	3	4	5	6	7	8	9	10	11=1+2+3+5=6+...+10	12
	Deposits and other similar investments	Securities	Loans and advances	Non-performing loans (of which:)	Other assets	Loans and other similar resources	Subordinated loans	Bonds (excluding subordinated bonds) and other fixed-income securities	Capital and reserves	Other liabilities	Total	Operating profit/loss
	Assets					Liabilities						Memo items:

*A alteração do Plano de Contas do Sistema Bancário em Janeiro de 1999 teve impacte em algumas séries apresentadas./The revision of the Charts of Accounts of the Banking System, in January of 1999, affected some of the series presented.

B.8.3.7 INTERMEDIÁRIOS FINANCEIROS - OUTROS(1)*
Saldos em fim de trimestre

FINANCIAL INTERMEDIARIES - OTHER(1)*
End-of-quarter figures

Fonte / Source: Banco de Portugal

10^6 euros

		Activos					Passivos						Por memória:
		Activos sob a forma de depósitos e outras aplicações similares	Títulos em carteira	Créditos concedidos	dos quais: Créditos de cobrança duvidosa	Activos diversos	Passivos sob a forma de empréstimos e outros recursos similares	Empréstimos subordinados	Obrigações (excepto subordinadas) e outros títulos de rendimento fixo	Capital e reservas	Passivos diversos	Total	Resultado de exploração
		1	2	3	4	5	6	7	8	9	10	11=1+2+3+5=6+...+10	12
99	Jun	98.0	82.5	423.6	217.8	222.8	399.8	0.0	0.0	255.8	171.4	827.0	6.0
	Set	102.7	83.2	434.3	217.2	285.0	405.2	0.0	0.0	257.3	242.7	905.3	8.5
	Dez	103.8	57.1	482.8	218.6	186.2	467.8	0.0	0.5	258.0	103.6	829.9	-48.1
00	Mar	78.1	52.4	484.4	219.2	240.5	447.1	0.0	0.5	257.9	150.0	855.5	3.0
	Jun	88.1	51.5	511.2	220.5	243.1	451.3	0.0	0.5	192.9	249.3	894.0	3.7
	Set	87.8	49.9	595.0	221.6	329.1	521.6	0.0	0.5	194.5	345.2	1 061.7	8.3
	Dez	86.5	49.7	621.6	217.5	122.5	558.7	0.0	0.5	195.7	125.4	880.2	5.9
01	Mar	91.7	45.5	629.8	225.7	180.4	544.2	0.0	0.5	197.5	205.2	947.5	3.9
	Jun	96.2	45.3	664.5	230.3	254.1	562.4	0.0	0.5	201.5	295.7	1 060.1	3.4
	Set	101.4	44.0	686.3	228.1	340.8	583.6	0.0	0.5	194.9	393.5	1 172.5	3.8
	Dez	105.4	52.4	1 737.1	227.3	131.1	661.3	0.0	0.5	1 200.3	163.8	2 025.9	2.3
02	Mar	78.1	49.5	1 724.2	232.4	203.0	655.4	0.0	0.0	1 161.1	238.3	2 054.8	7.1
	Jun	117.1	48.8	2 263.0	234.4	325.5	728.9	0.0	0.0	1 708.3	317.1	2 754.4	9.0
	Set	115.1	48.4	2 336.1	232.8	453.4	785.1	0.0	0.0	1 729.0	439.0	2 953.0	9.4
	Dez	181.6	38.6	4 487.2	248.6	217.0	884.2	0.0	0.0	3 853.7	186.4	4 924.3	15.1
03	Mar	184.5	29.2	4 929.6	254.6	267.4	904.4	0.0	0.0	4 263.0	243.4	5 410.7	1.2
	Jun	228.4	29.8	5 259.8	258.0	423.7	963.0	0.0	0.0	4 553.3	425.4	5 941.7	4.3
	Set	323.2	30.4	8 909.7	297.0	711.7	2 156.4	31.9	124.1	6 829.9	832.7	9 974.9	9.5
	Dez	433.2	95.4	18 143.6	441.9	821.1	3 004.6	54.4	2 153.5	13 301.1	979.7	19 493.4	14.0
04	Mar	425.6	113.6	19 697.8	616.4	1 038.0	4 752.3	91.5	2 307.1	12 992.5	1 131.5	21 275.0	22.7
	Jun	528.4	125.0	19 868.6	628.6	1 276.0	4 820.8	91.5	2 175.1	13 304.4	1 406.1	21 797.8	48.0
	Set	656.0	131.9	20 065.0	526.7	1 863.8	5 107.7	91.5	2 475.1	13 048.0	1 994.3	22 716.7	66.4

	1	2	3	4	5	6	7	8	9	10	11=1+2+3+5=6+...+10	12
	Deposits and other similar investments	Securities	Loans and advances	Non-performing loans (of which:)	Other assets	Loans and other similar resources	Subordinated loans	Bonds (excluding subordinated bonds) and other fixed-income securities	Capital and reserves	Other liabilities	Total	Operating profit/loss
	Assets					Liabilities						Memo items:

*A alteração do Plano de Contas do Sistema Bancário em Janeiro de 1999 teve impacte em algumas séries apresentadas./The revision of the Charts of Accounts of the Banking System, in January of 1999, affected some of the series presented.

(1) Inclui Sociedades de Desenvolvimento Regional, Sociedades emitentes ou gestoras de cartões de crédito, Sociedades de investimento, Fundos de titularização de crédito, Sociedades de garantia mútua, Instituições financeiras de crédito e Outros intermediários financeiros . / Includes Regional development companies, Credit card issuing or managing companies, Investment companies, Securatization fund, Mutual guarantee societies, Credit financial institutions and Other financial intermediaries .

B.8.3.8 AGÊNCIAS DE CÂMBIOS* — EXCHANGE OFFICES*

Saldos em fim de trimestre — **End-of-quarter figures**

Fonte / Source: Banco de Portugal — 10^6 euros

		Activos					Passivos						Por memória:
		Activos sob a forma de depósitos e outras aplicações similares	Títulos em carteira	Créditos concedidos	dos quais: Créditos de cobrança duvidosa	Activos diversos	Passivos sob a forma de empréstimos e outros recursos similares	Empréstimos subordinados	Obrigações (excepto subordinadas) e outros títulos de rendimento fixo	Capital e reservas	Passivos diversos	Total	Resultado de exploração
		1	2	3	4	5	6	7	8	9	10	11=1+2+3+5=6+...+10	12
99	Jun	6.7	0.5	0.1	0.1	5.9	3.7	0.0	0.0	4.9	4.6	13.2	0.2
	Set	7.5	0.5	0.1	0.1	9.5	4.6	0.0	0.0	5.0	8.0	17.7	0.6
	Dez	7.6	1.0	0.1	0.1	4.6	5.1	0.0	0.0	5.6	2.6	13.3	0.6
00	Mar	7.3	1.1	0.1	0.1	7.9	5.4	0.0	0.0	5.4	5.6	16.5	-0.1
	Jun	9.4	0.7	0.1	0.1	9.1	7.1	0.0	0.0	5.2	7.0	19.3	0.2
	Set	11.0	0.7	0.1	0.1	13.5	8.5	0.0	0.0	5.6	11.2	25.3	0.9
	Dez	9.6	0.8	0.0	0.0	4.9	6.9	0.0	0.0	6.3	2.1	15.3	0.7
01	Mar	10.0	0.8	0.0	0.0	7.7	7.9	0.0	0.0	6.2	4.4	18.4	-0.1
	Jun	11.7	0.8	0.0	0.0	10.7	9.4	0.0	0.0	6.2	7.7	23.3	0.2
	Set	11.6	0.8	0.0	0.0	15.0	7.7	0.0	0.0	6.0	13.6	27.3	1.1
	Dez	11.9	0.7	0.0	0.0	4.6	8.5	0.0	0.0	6.2	2.5	17.2	0.9
02	Mar	10.5	0.7	0.0	0.0	9.2	8.4	0.0	0.0	6.1	5.9	20.4	-0.5
	Jun	9.6	0.6	0.0	0.0	11.3	7.4	0.0	0.0	5.9	8.1	21.5	-0.6
	Set	10.1	0.6	0.0	0.0	14.7	7.3	0.0	0.0	6.9	11.4	25.5	-0.6
	Dez	7.1	0.8	0.0	0.0	5.5	5.0	0.0	0.0	6.4	1.9	13.4	-0.9
03	Mar	7.3	0.8	0.0	0.0	8.1	5.7	0.0	0.0	6.4	4.0	16.2	-1.0
	Jun	9.6	0.8	0.0	0.0	11.8	7.4	0.0	0.0	7.0	7.7	22.2	-1.1
	Set	9.0	0.9	0.0	0.0	15.8	5.9	0.0	0.0	7.5	12.2	25.7	-0.4
	Dez	8.3	0.9	0.0	0.0	6.3	5.7	0.0	0.0	6.6	3.1	15.5	-1.1
04	Mar	7.9	0.9	0.0	0.0	10.0	5.8	0.0	0.0	6.9	6.2	18.9	-0.5
	Jun	7.6	0.9	0.0	0.0	16.2	6.4	0.0	0.0	7.0	11.3	24.8	-0.7
	Set	13.2	0.9	0.0	0.0	17.4	10.0	0.0	0.0	8.3	13.2	31.6	0.2

	1	2	3	4	5	6	7	8	9	10	11=1+2+3+5=6+...+10	12
	Deposits and other similar investments	Securities	Loans and advances	Non-performing loans (of which:)	Other assets	Loans and other similar resources	Subordinated loans	Bonds (excluding subordinated bonds) and other fixed-income securities	Capital and reserves	Other liabilities	Total	Operating profit/loss
	Assets					Liabilities						Memo items:

*A alteração do Plano de Contas do Sistema Bancário em Janeiro de 1999 teve impacte em algumas séries apresentadas./The revision of the Charts of Accounts of the Banking System, in January of 1999, affected some of the series presented.

B.8.3.9 SOCIEDADES CORRETORAS* — BROKERS*

Saldos em fim de trimestre — **End-of-quarter figures**

Fonte / Source: Banco de Portugal — 10^6 euros

		Activos					Passivos						Por memória:
		Activos sob a forma de depósitos e outras aplicações similares	Títulos em carteira	Créditos concedidos	dos quais: Créditos de cobrança duvidosa	Activos diversos	Passivos sob a forma de empréstimos e outros recursos similares	Empréstimos subordinados	Obrigações (excepto subordinadas) e outros títulos de rendimento fixo	Capital e reservas	Passivos diversos	Total	Resultado de exploração
		1	2	3	4	5	6	7	8	9	10	11=1+2+3+5=6+...+10	12
99	Jun	26.9	1.4	1.8	0.4	16.7	3.1	0.0	0.0	12.9	30.7	46.8	4.1
	Set	22.7	1.4	1.2	0.4	23.3	2.2	0.0	0.0	13.4	32.9	48.5	4.2
	Dez	33.0	1.5	1.1	0.1	10.3	3.2	0.4	0.0	20.0	22.3	45.9	5.9
00	Mar	44.3	1.8	0.8	0.1	31.1	3.2	0.4	0.0	17.1	57.2	77.9	7.0
	Jun	38.8	1.8	1.8	0.8	34.1	3.3	0.4	0.0	14.8	58.0	76.5	9.4
	Set	37.6	1.7	2.5	1.2	39.2	2.7	0.0	0.0	14.7	63.7	81.1	9.9
	Dez	28.8	1.6	2.0	0.7	19.9	3.2	0.0	0.0	20.7	28.4	52.3	6.7
01	Mar	18.8	1.4	0.8	0.0	19.2	2.1	0.0	0.0	16.6	21.3	40.1	-0.1
	Jun	20.3	1.4	1.1	0.0	23.1	3.5	0.0	0.0	16.0	26.3	45.8	-0.7
	Set	17.8	1.0	0.5	0.0	25.3	1.9	0.4	0.0	15.8	26.6	44.7	-2.3
	Dez	13.1	0.9	0.4	0.0	9.4	1.1	0.4	0.0	14.1	8.1	23.7	-2.1
02	Mar	20.2	1.5	0.4	0.0	16.8	1.4	0.9	0.0	19.3	17.3	39.0	4.2
	Jun	18.3	2.9	0.3	0.0	25.5	2.1	0.9	0.0	21.2	22.9	47.1	3.2
	Set	17.8	2.9	2.7	0.0	26.9	2.5	0.9	0.0	22.8	24.1	50.3	2.3
	Dez	19.8	1.1	0.5	0.4	14.6	1.6	0.9	0.0	14.3	19.1	36.0	0.2
03	Mar	20.8	0.1	0.5	0.4	11.7	1.0	0.9	0.0	12.1	19.2	33.2	0.4
	Jun	37.5	0.2	0.3	0.3	16.0	1.1	0.9	0.0	7.9	44.0	54.0	-0.1
	Set	20.7	0.1	0.3	0.3	16.6	0.4	0.8	0.0	8.9	27.5	37.6	-0.7
	Dez	20.2	0.1	0.5	0.2	5.9	0.3	0.9	0.0	6.9	18.5	26.6	-0.9
04	Mar	15.8	0.0	0.3	0.2	10.3	0.3	1.0	0.0	7.2	18.0	26.5	0.3
	Jun	20.9	0.2	0.4	0.3	13.8	0.2	1.0	0.1	7.0	26.9	35.3	-0.4
	Set	15.9	-0.1	0.5	0.2	16.8	0.6	1.0	0.0	7.7	23.7	33.0	-0.9

	1	2	3	4	5	6	7	8	9	10	11=1+2+3+5=6+...+10	12
	Deposits and other similar investments	Securities	Loans and advances	Non-performing loans (of which:)	Other assets	Loans and other similar resources	Subordinated loans	Bonds (excluding subordinated bonds) and other fixed-income securities	Capital and reserves	Other liabilities	Total	Operating profit/loss
	Assets					Liabilities						Memo items:

*A alteração do Plano de Contas do Sistema Bancário em Janeiro de 1999 teve impacte em algumas séries apresentadas./The revision of the Charts of Accounts of the Banking System, in January of 1999, affected some of the series presented.

B.8.3.10 SOCIEDADES GESTORAS DE FUNDOS DE INVESTIMENTO*

Saldos em fim de trimestre

INVESTMENT FUND MANAGING COMPANIES*

End-of-quarter figures

Fonte / Source: Banco de Portugal

10^6 euros

		Activos					Passivos						Por memória:
		Activos sob a forma de depósitos e outras aplicações similares	Títulos em carteira	Créditos concedidos	dos quais: Créditos de cobrança duvidosa	Activos diversos	Passivos sob a forma de empréstimos e outros recursos similares	Empréstimos subordinados	Obrigações (excepto subordinadas) e outros títulos de rendimento fixo	Capital e reservas	Passivos diversos	Total	Resultado de exploração
		1	2	3	4	5	6	7	8	9	10	11=1+2+3+5=6+...+10	12
99	Jun	133.3	38.1	0.0	0.0	83.3	0.2	0.0	0.0	119.0	135.4	254.6	26.3
	Set	146.9	36.9	0.0	0.0	121.4	0.3	0.0	0.0	119.5	185.3	305.2	35.4
	Dez	145.6	32.6	0.0	0.0	27.3	0.1	0.0	0.0	144.6	60.8	205.5	43.9
00	Mar	150.0	28.0	0.0	0.0	62.6	0.2	0.0	0.0	107.1	133.3	240.6	12.5
	Jun	152.9	23.4	0.0	0.0	94.1	0.2	0.0	0.0	107.1	163.0	270.3	24.3
	Set	164.1	23.3	0.0	0.0	131.9	0.3	0.0	0.0	102.7	216.3	319.3	36.8
	Dez	173.0	23.2	0.0	0.0	32.7	0.3	0.0	0.0	149.3	79.3	229.0	46.5
01	Mar	184.1	19.8	0.0	0.0	68.4	0.3	0.0	0.0	116.0	156.0	272.3	9.8
	Jun	181.2	18.8	0.0	0.0	115.7	0.3	0.0	0.0	107.2	208.2	315.8	15.5
	Set	189.6	19.4	0.0	0.0	148.1	0.4	0.0	0.0	104.2	252.5	357.1	25.0
	Dez	193.9	17.3	0.0	0.0	55.6	0.3	0.0	0.0	124.0	142.3	266.7	33.3
02	Mar	193.0	24.4	0.0	0.0	69.8	0.3	0.0	0.0	105.2	181.6	287.1	8.7
	Jun	195.0	22.3	0.0	0.0	108.6	0.3	0.0	0.0	101.1	224.5	325.9	18.5
	Set	222.9	5.3	0.0	0.0	150.3	0.3	0.0	0.0	97.6	280.5	378.5	25.7
	Dez	217.0	6.2	0.0	0.0	33.9	0.3	0.0	0.0	133.9	123.0	257.1	35.2
03	Mar	211.8	6.4	0.0	0.0	72.6	0.3	0.0	0.0	107.3	183.2	290.8	9.2
	Jun	165.4	6.5	0.0	0.0	113.1	0.3	0.0	0.0	103.0	181.8	285.0	18.0
	Set	152.8	23.2	0.0	0.0	153.8	0.2	0.0	0.0	103.5	226.2	329.9	28.4
	Dez	162.9	22.4	0.0	0.0	38.1	0.3	0.0	0.0	141.6	81.5	223.4	39.7
04	Mar	182.9	3.7	0.0	0.0	89.4	0.4	0.0	0.0	109.4	166.3	276.1	13.4
	Jun	175.9	3.9	0.0	0.0	133.9	0.4	0.0	0.0	109.8	203.5	313.7	26.5
	Set	152.1	4.2	0.0	0.0	179.2	0.4	0.0	0.0	109.8	225.3	335.5	38.8

	1	2	3	4	5	6	7	8	9	10	11=1+2+3+5=6+...+10	12
	Deposits and other similar investments	Securities	Loans and advances	Non-performing loans (of which:)	Other assets	Loans and other similar resources	Subordinated loans	Bonds (excluding subordinated bonds) and other fixed-income securities	Capital and reserves(1)	Other liabilities	Total	Operating profit/loss
	Assets					Liabilities						Memo items:

*A alteração do Plano de Contas do Sistema Bancário em Janeiro de 1999 teve impacte em algumas séries apresentadas./The revision of the Charts of Accounts of the Banking System, in January of 1999, affected some of the series presented.

B.8.3.11 SOCIEDADES GESTORAS DE PATRIMÓNIOS*

Saldos em fim de trimestre

WEALTH MANAGING COMPANIES*

End-of-quarter figures

Fonte / Source: Banco de Portugal

10^6 euros

		Activos					Passivos						Por memória:
		Activos sob a forma de depósitos e outras aplicações similares	Títulos em carteira	Créditos concedidos	dos quais: Créditos de cobrança duvidosa	Activos diversos	Passivos sob a forma de empréstimos e outros recursos similares	Empréstimos subordinados	Obrigações (excepto subordinadas) e outros títulos de rendimento fixo	Capital e reservas	Passivos diversos	Total	Resultado de exploração
		1	2	3	4	5	6	7	8	9	10	11=1+2+3+5=6+...+10	12
99	Jun	14.9	0.5	0.1	0.1	19.0	0.0	0.1	0.0	17.4	16.9	34.4	2.4
	Set	17.1	0.5	0.1	0.1	24.1	0.0	0.1	0.0	17.8	23.9	41.8	3.7
	Dez	17.3	0.5	0.0	0.0	15.6	0.0	0.1	0.0	26.6	6.7	33.5	5.8
00	Mar	19.7	1.3	0.0	0.0	18.2	0.1	0.1	0.0	23.1	15.8	39.1	2.0
	Jun	20.1	1.2	0.0	0.0	33.7	0.1	0.2	0.0	25.7	29.0	55.1	6.1
	Set	18.7	1.4	0.0	0.0	44.9	0.2	0.2	0.0	25.7	38.9	65.0	8.5
	Dez	13.5	1.4	0.0	0.0	25.8	0.2	0.2	0.0	31.6	8.9	40.8	6.6
01	Mar	17.8	1.9	0.0	0.0	27.2	0.3	0.2	0.0	27.6	18.8	46.9	0.7
	Jun	19.3	1.8	0.0	0.0	40.1	0.3	0.4	0.0	29.6	30.9	61.1	1.9
	Set	17.8	1.8	0.0	0.0	53.0	0.3	0.4	0.0	29.6	42.5	72.7	3.3
	Dez	30.8	1.8	0.1	0.1	26.4	0.2	0.2	0.0	44.2	14.4	59.1	7.7
02	Mar	35.9	2.1	0.0	0.0	30.6	0.3	0.2	0.0	34.7	33.3	68.6	1.5
	Jun	29.5	2.0	0.4	0.4	37.8	0.3	0.2	0.0	34.3	34.8	69.7	2.1
	Set	31.8	2.5	0.4	0.4	48.7	0.4	0.2	0.0	37.4	45.4	83.3	3.8
	Dez	27.2	2.4	0.5	0.5	28.7	0.3	0.2	0.0	45.6	12.7	58.8	6.6
03	Mar	33.7	2.6	0.5	0.5	32.8	0.2	0.2	0.0	44.5	24.7	69.5	2.2
	Jun	34.3	2.2	0.4	0.4	41.3	0.1	0.3	0.0	45.0	32.7	78.1	3.9
	Set	38.8	1.4	0.5	0.5	49.5	0.0	0.3	0.0	45.0	44.7	90.1	5.9
	Dez	37.3	1.5	0.6	0.6	23.6	0.4	0.1	0.0	49.6	12.9	63.0	8.3
04	Mar	42.3	1.6	0.5	0.5	29.8	0.1	0.1	0.0	47.4	26.7	74.3	4.1
	Jun	45.9	1.2	0.6	0.6	37.2	0.2	0.0	0.0	49.3	35.3	84.8	7.8
	Set	49.4	1.1	0.5	0.5	46.1	0.3	0.1	0.0	48.6	48.0	97.0	12.2

	1	2	3	4	5	6	7	8	9	10	11=1+2+3+5=6+...+10	12
	Deposits and other similar investments	Securities	Loans and advances	Non-performing loans (of which:)	Other assets	Loans and other similar resources	Subordinated loans	Bonds (excluding subordinated bonds) and other fixed-income securities	Capital and reserves	Other liabilities	Total	Operating profit/loss
	Assets					Liabilities						Memo items:

*A alteração do Plano de Contas do Sistema Bancário em Janeiro de 1999 teve impacte em algumas séries apresentadas./The revision of the Charts of Accounts of the Banking System, in January of 1999, affected some of the series presented.

B.8.3.12 AUXILIARES FINANCEIROS - OUTROS[(1)*]

Saldos em fim de trimestre

FINANCIAL AUXILIARIES - OTHER [(1)*]

End-of-quarter figures

Fonte / Source: Banco de Portugal

10^6 euros

		Activos					Passivos						Por memória:
		Activos sob a forma de depósitos e outras aplicações similares	Títulos em carteira	Créditos concedidos	dos quais: Créditos de cobrança duvidosa	Activos diversos	Passivos sob a forma de empréstimos e outros recursos similares	Empréstimos subordinados	Obrigações (excepto subordinadas) e outros títulos de rendimento fixo	Capital e reservas	Passivos diversos	Total	Resultado de exploração
		1	2	3	4	5	6	7	8	9	10	11=1+2+3+5=6+...+10	12
99	Jun	33.2	452.1	26.3	0.3	271.8	65.8	0.1	0.0	584.2	133.3	783.4	8.2
	Set	44.7	451.3	34.4	0.3	316.4	66.9	0.1	0.0	609.5	170.3	846.7	12.3
	Dez	62.0	451.7	24.2	0.4	246.3	73.6	0.1	0.0	651.8	58.7	784.2	12.0
00	Mar	65.5	458.8	29.6	0.5	285.3	77.2	0.1	0.0	666.7	95.2	839.2	5.3
	Jun	78.3	463.5	28.0	0.4	338.7	72.5	0.1	0.0	693.0	142.9	908.4	8.9
	Set	71.7	484.6	41.4	0.2	385.3	64.6	0.1	0.0	718.9	199.4	983.0	18.2
	Dez	76.4	486.0	47.7	0.4	267.9	58.3	0.3	0.0	755.3	64.0	877.9	17.0
01	Mar	58.8	513.7	54.1	0.3	331.9	45.6	0.3	0.0	772.1	140.5	958.4	10.3
	Jun	41.2	539.9	49.9	0.2	380.9	37.0	0.3	0.0	799.1	175.5	1 011.9	14.4
	Set	25.2	566.7	59.2	0.2	405.6	26.5	0.3	0.0	824.6	205.3	1 056.7	18.6
	Dez	13.3	596.0	35.8	0.2	308.5	16.7	0.8	0.0	874.2	61.8	953.6	22.6
02	Mar	10.3	606.8	32.4	0.2	356.2	2.1	0.8	0.0	883.4	119.4	1 005.7	6.8
	Jun	28.6	619.7	29.8	0.1	410.5	1.0	0.8	0.0	912.6	174.1	1 088.6	15.6
	Set	22.7	633.6	38.6	0.2	450.7	1.0	0.8	0.0	944.1	199.6	1 145.5	20.4
	Dez	71.1	645.4	173.3	0.1	368.3	13.1	1.6	0.0	1 161.1	82.3	1 258.1	19.2
03	Mar	67.8	657.0	155.9	0.1	435.9	13.5	1.8	0.0	1 176.9	124.4	1 316.6	0.4
	Jun	65.2	661.7	163.5	0.1	482.9	13.4	1.8	0.0	1 202.6	155.4	1 373.3	5.8
	Set	63.5	668.4	162.3	0.1	528.0	13.4	1.8	0.0	1 235.3	171.6	1 422.1	14.2
	Dez	75.2	725.1	166.1	0.0	439.8	13.4	1.8	0.0	1 322.0	69.0	1 406.2	15.2
04	Mar	73.5	725.1	166.6	0.0	478.2	13.4	1.8	0.0	1 305.4	122.9	1 443.6	15.4
	Jun	74.1	725.1	166.6	0.0	478.9	13.4	1.8	0.0	1 305.5	124.0	1 444.8	15.8
	Set	75.6	728.2	161.8	0.0	526.9	13.4	1.8	0.0	1 279.6	197.7	1 492.5	18.0

	1	2	3	4	5	6	7	8	9	10	11=1+2+3+5=6+...+10	12
	Deposits and other similar investments	Securities	Loans and advances	Non-performing loans of which:	Other assets	Loans and other similar resources	Subordinated loans	Bonds (excluding subordinated bonds) and other fixed-income securities	Capital and reserves	Other liabilities	Total	Operating profit/loss
	Assets					Liabilities						Memo items:

*A alteração do Plano de Contas do Sistema Bancário em Janeiro de 1999 teve impacte em algumas séries apresentadas./The revision of the Charts of Accounts of the Banking System, in January of 1999, affected some of the series presented.

(1) Inclui Sociedades administradoras de compras em grupo, Sociedades mediadoras do mercado monetário e do mercado de câmbios, Sociedades gestoras de fundos de titularização de créditos e Outros auxiliares financeiros. / Includes Group-purchase managing companies, Foreign-exchange and money-market mediating companies, Securatization management fund and Other financial auxiliares.

B.9 Mercado monetário interbancário

B.9 Interbank money market

B.9.1 MERCADO MONETÁRIO INTERBANCÁRIO (MMI)[1][2]
Taxas de juro e montantes

INTERBANK MONEY MARKET (MMI)[1][2]
Interest rates and amounts

Fonte / Source: Banco de Portugal

Montantes / Amounts: 10^6 euros – Taxas de juro / Interest rates: %

			Overnight						5 a 9 dias						Total do MMI		
			Data valor do próprio dia		Data valor diferida de 1 dia		Data valor diferida de 2 dias		Data valor do próprio dia		Data valor diferida de 1 dia		Data valor diferida de 2 dias		Data valor do próprio dia	Data valor diferida de 1 dia	Data valor diferida de 2 dias
			Taxa de juro	Montante	Taxa de juro	Montante	Taxa de juro	Montante	Taxa de juro	Montante	Taxa de juro	Montante	Taxa de juro	Montante	Montante	Montante	Montante
			1	2	3	4	5	6	7	8	9	10	11	12	13	14	15
04	Ago		2.008	5 228.6	2.318	10 874.6	.	.	2.130	109.2	2.686	675.0	.	.	5 484.1	12 430.0	139.0
	Set		2.016	4 618.0	2.315	11 847.9	2.061	62.5	2.184	186.3	2.671	596.8	2.057	30.0	5 167.9	12 624.8	439.5
	Out		2.089	4 871.2	2.279	7 041.8	2.286	537.6	2.342	82.7	2.406	783.0	2.433	215.0	5 794.0	8 732.5	924.6
	Nov		2.053	5 832.2	2.271	8 428.8	2.399	473.0	2.540	60.0	2.587	835.0	2.080	385.0	7 162.9	10 305.9	1 041.3
	Dez		2.023	6 193.7	2.407	7 162.1	2.314	1 309.6	2.725	242.4	2.714	797.0	2.344	85.0	7 476.0	9 708.2	1 481.6
05	Jan		2.044	5 799.8	2.258	10 531.7	2.091	116.0	2.182	298.7	2.711	375.0	2.090	35.0	6 987.4	11 407.0	292.0
05	Jan	03	2.060	374.2	2.397	712.8	.	.	2.189	53.0	2.800	20.0	.	.	483.2	734.8	.
		04	2.062	369.7	2.361	699.9	.	.	.	.	2.707	140.0	.	.	388.4	847.4	47.0
		05	2.052	301.2	2.367	745.0	.	.	2.294	50.0	2.780	20.0	.	.	351.9	768.1	.
		06	2.041	255.8	2.144	486.9	.	.	.	.	2.770	70.0	.	.	277.5	774.9	45.0
		07	2.055	345.5	2.171	416.9	.	.	.	.	.	.	.	.	355.1	416.9	.
		10	2.047	284.8	2.189	380.5	.	.	2.080	25.0	.	.	2.090	35.0	359.8	380.5	50.0
		11	2.058	208.2	2.195	650.6	.	.	2.070	40.7	2.770	25.0	.	.	248.9	676.6	.
		12	2.067	740.1	2.227	425.4	.	.	.	.	.	.	.	.	772.1	434.3	.
		13	1.946	266.7	2.170	431.5	.	.	.	.	2.770	20.0	.	.	377.9	507.1	17.0
		14	1.928	224.0	2.200	462.7	.	.	.	.	.	.	.	.	322.0	462.7	.
		17	2.057	173.8	2.255	455.8	.	.	2.250	10.0	.	.	.	.	350.0	460.0	.
		18	2.048	219.2	2.267	442.0	.	.	.	.	2.462	45.0	.	.	220.5	518.9	.
		19	2.053	228.3	2.248	425.6	.	.	2.060	25.0	.	.	.	.	336.4	425.6	.
		20	2.058	235.1	2.225	463.8	.	.	.	.	.	.	.	.	265.6	590.3	15.0
		21	2.050	295.2	2.256	438.9	.	.	.	.	.	.	.	.	298.9	438.9	.
		24	2.051	215.8	2.254	449.9	.	.	2.090	20.0	.	.	.	.	255.4	449.9	.
		25	2.040	177.5	2.257	459.4	.	.	2.060	15.0	2.760	25.0	.	.	252.8	488.0	.
		26	2.044	225.4	2.255	486.9	.	.	2.409	40.0	.	.	.	.	319.7	486.9	.
		27	2.048	201.1	2.249	511.1	2.091	116.0	.	.	.	.	.	.	265.7	511.1	118.0
		28	2.049	246.5	2.273	495.7	.	.	.	.	.	.	.	.	251.7	495.7	.
		31	2.055	211.8	2.257	490.4	.	.	2.090	20.0	2.770	10.0	.	.	234.0	538.4	.

	1	2	3	4	5	6	7	8	9	10	11	12	13	14	15
	Interest rate	Amount	Interest rate	Amount	Interest rate	Amount	Interest rate	Amount	Interest rate	Amount	Interest rate	Amount	Amount	Amount	Amount
	Value date of same day		Value date deferred 1 day		Value date deferred 2 days		Value date of same day		Value date deferred 1 day		Value date deferred 2 days		Value date of same day	Value date deferred 1 day	Value date deferred 2 days
	Overnight						5 to 9 days						Total of MMI		

(1) Informação relativa às operações realizadas no Mercado Monetário Interbancário doméstico, sem exigência de garantia, no qual as instituições participantes permutam fundos representados por depósitos à ordem no Banco de Portugal, denominados em euros, sendo estas operações processadas e liquidadas através do SITEME (Sistema Electrónico de Transferências de Mercado). Em cada prazo, a taxa média ponderada e o montante apenas tomam em consideração operações de montante igual ou superior a 1 milhão de euros. Apenas é apresentada informação relativa ao prazo overnight e ao prazo de 5 a 9 dias, dada a pouca representatividade no mercado dos restantes prazos. A informação sobre taxas de juro e respectivos montantes transaccionados relativa às restantes maturidades que não são apresentadas no quadro pode ser obtida no sítio do Banco de Portugal na internet (www.bportugal.pt) por recurso às séries longas./ Data on unsecured transactions made in the domestic Interbank Money Market, where participant institutions exchange funds represented by deposits with Banco de Portugal, denominated in euros; these transactions are processed and settled through SITEME (Markets Electronic Transfer System). The weighted average rate and amount of any maturity do not take into account operations below 1 million euros. Only data on overnight and 5 to 9 days maturities is displayed, as trading in other maturities is very thin. Data on interest rates and traded amounts related to other maturities than those displayed in the table can be obtained at Banco de Portugal website (www.bportugal.pt) in historical series.

(2) Nos dias feriado em Portugal, não são contratadas quaisquer operações no Mercado Monetário Interbancário doméstico. / On Portuguese holidays, there are no transactions in the domestic Interbank Money Market.

B.10 Mercados de títulos

B.10 Securities markets

B.10.1.1 TÍTULOS EMITIDOS - TOTAL DE ACÇÕES E TÍTULOS DE DÍVIDA

Por prazo, moeda, mercado de emissão e sector institucional do emitente

Emissões líquidas

Fonte / Source: Banco de Portugal

SECURITIES ISSUED – TOTAL SHARES AND DEBT SECURITIES

By maturity, currency, issuance market and issuing sector

Net issues

10^6 euros

		Tipo de título									Sector institucional do emitente				Total
		Títulos de dívida							Acções						
		Prazo		Moeda		Mercado de emissão									
		Curto prazo	Médio e longo prazos	Euro[1]	Outras moedas	Portugal	Outros países da área do euro	Países fora da área do euro	Cotadas	Não cotadas	Instituições financeiras monetárias	Instituições financeiras não monetárias	Administrações Públicas	Sector não financeiro (excepto Administrações Públicas)	
		1	2	3	4	5	6	7	8	9	10	11	12	13	14
02		1 832	7 657	12 599	-3 110	11 894	-19	-2 386	1 012	5 032	503	1 086	6 583	7 361	15 533
03		2 994	3 632	8 137	-1 511	8 280	-558	-1 097	963	3 519	2 987	1 611	4 457	2 052	11 107
04		8 601	-619	8 918	-936	9 715	-338	-1 395	1 620	2 573	-688	1 608	6 587	4 668	12 174
03	Jul	1 598	-507	975	116	893	-727	926	0	99	-196	-125	1 468	45	1 191
	Ago	1 109	-1 067	-61	103	-553	0	595	0	-30	147	1	62	-198	12
	Set	1 034	-265	478	291	628	0	141	1	150	221	-33	836	-104	920
	Out	275	1 842	2 723	-606	2 843	0	-727	19	264	631	-69	1 948	-109	2 400
	Nov	-113	-361	100	-574	519	50	-1 043	0	207	-218	-50	-710	711	-267
	Dez	-318	1 348	1 050	-20	2 111	0	-1 081	12	23	143	1 836	-723	-190	1 065
04	Jan	682	-383	472	-173	1 158	-3	-856	14	300	-698	35	782	493	612
	Fev	468	-894	-487	61	402	-518	-309	0	196	-106	7	-289	157	-230
	Mar	173	1 084	1 186	71	814	0	443	0	171	840	59	170	360	1 429
	Abr	1 271	-243	1 018	10	936	0	92	1	62	-105	-108	850	455	1 092
	Mai	707	526	1 209	24	1 165	0	67	3	152	58	-20	1 414	-66	1 387
	Jun	880	429	1 076	233	1 305	-1	7	20	275	-66	133	1 031	506	1 605
	Jul	-903	2 016	1 122	-9	1 291	2	-180	174	188	-168	35	1 550	59	1 476
	Ago	691	-3 758	-2 787	-280	-2 921	0	-146	0	137	-96	-10	-2 726	-99	-2 930
	Set	1 824	430	2 893	-639	2 943	0	-689	0	82	230	299	1 388	420	2 336
	Out	1 068	441	1 572	-63	668	500	341	0	88	247	390	850	110	1 597
	Nov	-555	-61	-619	2	-452	0	-165	1 408	25	-1 091	283	62	1 563	817
	Dez	2 295	-206	2 263	-175	2 406	-317	-1	0	896	265	504	1 505	710	2 984

	1	2	3	4	5	6	7	8	9	10	11	12	13	14
	Short-term	Medium - and long-term	Euro[1]	Other currencies	Portugal	Other euro area countries	Other countries	Quoted	Unquoted	Monetary financial institutions	Non-monetary financial institutions	General Government	Non-financial corporations (other than the General Government)	Total
	Maturity		Currency		Issuance market									
	Debt securities							Shares						
	Securities									Institutional sector of the issuer				

(1) Inclui emissões líquidas nas denominações nacionais do euro. / Includes net issues expressed in the national denominations of the euro.

B.10.1.2 TÍTULOS EMITIDOS POR INSTITUIÇÕES FINANCEIRAS MONETÁRIAS - TOTAL DE ACÇÕES E TÍTULOS DE DÍVIDA

Por prazo, moeda e mercado de emissão

Emissões líquidas

Fonte / Source: Banco de Portugal

SECURITIES ISSUED BY MONETARY FINANCIAL INSTITUTIONS – TOTAL SHARES AND DEBT SECURITIES

By maturity, currency and issuance market

Net issues

10^6 euros

		Títulos de dívida								Acções		Total
		Prazo			Moeda		Mercado de emissão					
		Curto prazo	Médio e longo prazos		Euro[1]	Outras moedas	Portugal	Outros países da área do euro	Países fora da área do euro	Cotadas	Não cotadas	
			Taxa fixa	Taxa indexada								
		1	2	3	4	5	6	7	8	9	10	11
02		-7	467	-415	1 451	-1 406	-227	-82	354	573	-115	503
03		446	450	935	2 186	-356	1 759	-287	358	931	227	2 987
04		-561	-79	-796	-1 286	-150	-584	-316	-536	0	747	-688
03	Jul	206	-266	-136	-266	69	-382	-36	221	0	0	-196
	Ago	176	-228	187	85	49	-41	0	176	0	12	147
	Set	77	194	-51	232	-11	148	0	73	0	0	221
	Out	279	165	181	533	92	347	0	278	0	6	631
	Nov	259	-872	396	-258	40	-172	-200	154	0	0	-218
	Dez	184	52	-232	-56	60	-162	0	166	0	138	143
04	Jan	-852	136	18	-528	-170	155	0	-853	0	0	-698
	Fev	25	95	-227	-146	40	-121	0	15	0	0	-106
	Mar	770	104	-34	772	68	326	0	514	0	0	840
	Abr	-37	82	-149	-117	13	-100	0	-5	0	0	-105
	Mai	1	52	16	17	51	60	0	8	0	-10	58
	Jun	-130	194	-109	-325	279	59	-1	-104	0	-20	-66
	Jul	-87	-53	-58	-188	-10	-113	2	-87	0	30	-168
	Ago	-173	137	-60	186	-282	77	0	-173	0	0	-96
	Set	157	56	17	57	172	73	0	157	0	0	230
	Out	284	-82	-4	259	-62	-76	0	273	0	50	247
	Nov	-134	-949	-8	-1 091	0	-959	0	-132	0	0	-1 091
	Dez	-384	148	-197	-183	-249	34	-317	-150	0	697	265

	1	2	3	4	5	6	7	8	9	10	11
	Short-term	Fixed rate	Floating rate	Euro [1]	Other currencies	Portugal	Other euro area countries	Other countries	Quoted	Unquoted	Total
		Medium - and long-term									
	Maturity			Currency		Issuance market					
	Debt securities								Shares		

(1) Inclui emissões líquidas nas denominacões nacionais do euro. / Includes net issues expressed in the national denominations of the euro.

B.10.1.3 TÍTULOS EMITIDOS POR INSTITUIÇÕES FINANCEIRAS NÃO MONETÁRIAS - TOTAL DE ACÇÕES E TÍTULOS DE DÍVIDA

SECURITIES ISSUED BY NON-MONETARY FINANCIAL INSTITUTIONS - TOTAL SHARES AND DEBT SECURITIES

Por prazo, moeda, mercado de emissão e subsector institucional

By maturity, currency, issuance market and issuing sub-sector

Emissões líquidas

Net issues

Fonte / Source: Banco de Portugal

10^6 euros

	Tipo de título										Subsector institucional			
	Títulos de dívida								Acções					
	Prazo			Moeda		Mercado de emissão								
	Curto prazo	Médio e longo prazos		Euro(1)	Outras moedas	Portugal	Outros países da área do euro	Países fora da área do euro	Cotadas	Não cotadas	Interme-diários financeiros	Auxiliares financeiros	Sociedades de seguros e fundos de pensões	Total
		Taxa fixa	Taxa indexada											
	1	2	3	4	5	6	7	8	9	10	11	12	13	14
02	-153	0	-45	-198	0	-198	0	0	307	977	871	12	202	1 086
03	116	37	1 434	1 588	0	1 588	0	0	0	24	1 542	13	57	1 611
04	284	558	510	1 353	0	853	500	0	20	235	1 565	4	40	1 608
03 Jul	0	9	-134	-125	0	-125	0	0	0	-1	-126	0	0	-125
Ago	0	0	0	0	0	0	0	0	0	1	1	0	0	1
Set	0	0	-47	-47	0	-47	0	0	0	14	-36	3	0	-33
Out	0	0	-77	-77	0	-77	0	0	0	8	-69	0	0	-69
Nov	0	0	-50	-50	0	-50	0	0	0	0	-50	0	0	-50
Dez	116	0	1 788	1 903	0	1 903	0	0	0	-67	1 834	2	1	1 836
04 Jan	0	0	0	0	0	0	0	0	0	35	2	1	32	35
Fev	0	0	0	0	0	0	0	0	0	8	0	0	8	7
Mar	25	0	0	25	0	25	0	0	0	34	58	0	0	59
Abr	0	53	-161	-108	0	-108	0	0	0	1	-108	1	0	-108
Mai	0	0	-30	-30	0	-30	0	0	0	11	-20	0	0	-20
Jun	-40	0	0	-40	0	-40	0	0	20	154	132	2	0	133
Jul	55	0	-20	35	0	35	0	0	0	0	35	0	0	35
Ago	-10	0	0	-10	0	-10	0	0	0	0	-10	0	0	-10
Set	-49	0	350	301	0	301	0	0	0	-2	299	0	0	299
Out	-200	500	90	390	0	-110	500	0	0	0	390	0	0	390
Nov	0	5	281	286	0	286	0	0	0	-4	283	0	0	283
Dez	505	0	0	505	0	505	0	0	0	0	505	0	0	504

	1	2	3	4	5	6	7	8	9	10	11	12	13	14
	Short-term	Fixed rate	Floating rate	Euro(1)	Other currencies	Portugal	Other euro area countries	Other countries	Quoted	Unquoted	Financial interme-diaries	Financial auxiliaries	Insurance corporations and pension funds	Total
		Medium - and long-term												
	Maturity			Currency		Issuance market								
	Debt securities								Shares					
	Securities										Institutional sub-sector of the issuer			

(1) Inclui emissões líquidas nas denominações nacionais do euro./ Includes net issues expressed in the national denominations of the euro.

B.10.1.4 TÍTULOS EMITIDOS POR ADMINISTRAÇÕES PÚBLICAS - TOTAL DE TÍTULOS DE DÍVIDA

SECURITIES ISSUED BY THE GENERAL GOVERNMENT– TOTAL DEBT SECURITIES

Por prazo, moeda, mercado de emissão e subsector institucional

By maturity, currency, issuance market and issuing sub-sector

Emissões líquidas

Net issues

Fonte / Source: Banco de Portugal

10^6 euros

	Tipo de título								Subsector institucional				
	Títulos de dívida												
	Prazo			Moeda		Mercado de emissão							
	Curto prazo	Médio e longo prazos		Euro(1)	Outras moedas	Portugal	Outros países da área do euro	Países fora da área do euro	Administração Central	Administração Regional	Administração Local	Fundos da Segurança Social	Total
		Taxa fixa	Taxa indexada										
	1	2	3	4	5	6	7	8	9	10	11	12	13
02	-1 078	9 438	-1 778	8 380	-1 797	9 419	-187	-2 649	6 558	30	-5	0	6 583
03	3 940	1 463	-946	5 554	-1 097	6 177	-621	-1 100	4 330	132	-5	0	4 457
04	6 919	326	-658	7 398	-811	8 190	-521	-1 082	6 590	0	-3	0	6 587
03 Jul	1 442	70	-44	1 459	9	1 369	-691	790	1 443	25	0	0	1 468
Ago	1 038	-4	-972	6	56	-329	0	392	62	0	0	0	62
Set	1 086	-246	-5	404	431	608	0	228	836	0	0	0	836
Out	449	1 499	0	2 639	-691	2 846	0	-899	1 948	0	0	0	1 948
Nov	-527	-183	0	-110	-600	359	0	-1 068	-710	0	0	0	-710
Dez	-573	-134	-16	-603	-120	577	0	-1 300	-722	0	-2	0	-723
04 Jan	1 264	-480	-3	782	0	785	-3	0	782	0	0	0	782
Fev	545	-564	-269	-289	0	500	-518	-271	-289	0	0	0	-289
Mar	-641	813	-3	170	0	170	0	0	170	0	0	0	170
Abr	865	-15	0	850	0	850	0	0	850	0	0	0	850
Mai	926	488	0	1 414	0	1 414	0	0	1 414	0	0	0	1 414
Jun	363	720	-51	1 031	0	1 031	0	0	1 033	0	-2	0	1 031
Jul	-614	2 493	-329	1 550	0	1 550	0	0	1 550	0	0	0	1 550
Ago	1 107	-3 833	0	-2 726	0	-2 726	0	0	-2 726	0	0	0	-2 726
Set	1 425	-35	-3	2 199	-811	2 199	0	-811	1 388	0	0	0	1 388
Out	978	-128	0	850	0	850	0	0	850	0	0	0	850
Nov	-833	895	0	62	0	62	0	0	62	0	0	0	62
Dez	1 533	-27	-2	1 505	0	1 505	0	0	1 506	0	-2	0	1 505

	1	2	3	4	5	6	7	8	9	10	11	12	13
	Short-term	Fixed rate	Floating rate	Euro(1)	Other currencies	Portugal	Other euro area countries	Other countries	Central Government	Regional Government	Local Government	Social Security funds	Total
		Medium - and long-term											
	Maturity			Currency		Issuance market							
	Debt securities												
	Securities								Institutional sub-sector of the issuer				

(1) Inclui emissões líquidas nas denominações nacionais do euro./ Includes net issues expressed in the national denominations of the euro.

B.10.1.5.1 TÍTULOS EMITIDOS PELO SECTOR NÃO FINANCEIRO (EXCEPTO ADMINISTRAÇÕES PÚBLICAS) - TOTAL DE ACÇÕES E TÍTULOS DE DÍVIDA

Por prazo, moeda e mercado de emissão

Emissões líquidas

SECURITIES ISSUED BY NON-FINANCIAL CORPORATIONS (OTHER THAN THE GENERAL GOVERNMENT) – TOTAL SHARES AND DEBT SECURITIES

By maturity, currency and issuance market

Net issues

Fonte / Source: Banco de Portugal

10^6 euros

		Títulos de dívida								Acções		Total
		Prazo			Moeda		Mercado de emissão					
		Curto prazo	Médio e longo prazos		Euro[1]	Outras moedas	Portugal	Outros países da área do euro	Países fora da área do euro	Cotadas	Não cotadas	
			Taxa fixa	Taxa indexada								
		1	2	3	4	5	6	7	8	9	10	11
02		3 070	-11	1	2 966	94	2 901	250	-91	132	4 169	7 361
03		-1 508	-52	312	-1 190	-58	-1 244	350	-355	32	3 268	2 052
04		1 958	-516	37	1 453	25	1 256	0	223	1 600	1 590	4 668
03	Jul	-49	0	-5	-93	38	30	0	-85	0	100	45
	Ago	-105	-14	-35	-152	-2	-182	0	28	0	-43	-198
	Set	-129	0	-111	-111	-129	-81	0	-159	1	136	-104
	Out	-453	0	75	-372	-7	-273	0	-106	19	249	-109
	Nov	156	-1	350	518	-14	382	250	-128	0	207	711
	Dez	-45	9	-119	-195	40	-208	0	53	12	-47	-190
04	Jan	270	-2	-52	218	-3	218	0	-3	14	265	493
	Fev	-101	-4	75	-51	21	23	0	-54	0	188	157
	Mar	20	0	203	219	4	294	0	-71	0	137	360
	Abr	444	14	-66	394	-2	295	0	97	1	62	455
	Mai	-220	0	0	-193	-27	-279	0	59	3	151	-66
	Jun	688	-401	78	410	-46	254	0	110	0	142	506
	Jul	-258	0	-16	-276	1	-181	0	-93	174	158	59
	Ago	-233	-2	0	-237	2	-262	0	27	0	137	-99
	Set	291	-3	47	335	0	370	0	-35	0	85	420
	Out	6	0	66	73	-1	4	0	69	0	38	110
	Nov	412	6	-292	124	3	159	0	-32	1 408	29	1 563
	Dez	640	-123	-6	437	75	362	0	149	0	199	710

	1	2	3	4	5	6	7	8	9	10	11
	Short-term	Fixed rate	Floating rate	Euro[1]	Other currencies	Portugal	Other euro area countries	Other countries	Quoted	Unquoted	Total
		Medium - and long-term									
	Maturity			Currency		Issuance market					
	Debt securities								Shares		

(1) Inclui emissões líquidas nas denominações nacionais do euro./ Includes net issues expressed in the national denominations of the euro.

.

B.10.1.5.2 TÍTULOS EMITIDOS PELO SECTOR NÃO FINANCEIRO (EXCEPTO ADMINISTRAÇÕES PÚBLICAS) - TOTAL DE ACÇÕES E TÍTULOS DE DÍVIDA

Por ramo de actividade económica

Emissões líquidas

SECURITIES ISSUED BY NON-FINANCIAL CORPORATIONS (OTHER THAN THE GENERAL GOVERNMENT) – TOTAL SHARES AND DEBT SECURITIES

By branch of activity of issuing non-financial corporation

Net issues

Fonte / Source: Banco de Portugal

10^6 euros

		Agricultura, produção animal,caça, silvicultura, pesca e indústrias extractivas	Indústrias transforma-doras	das quais:			Produção e distribuição de electricidade gás e água	Construção	Comércio por grosso e a retalho, rep. de veículos automóveis, motociclos e de bens de uso pessoal e doméstico	Transportes, armazenagem e comunicações	Alojamento e restauração (restaurantes e similares)	Actividades imobiliárias, alugueres e serviços prestados às empresas	Educação, saúde e outras act. de serviços colectivos, sociais e pessoais	Total
				Indústrias da pasta de papel e cartão e seus artigos, edição e impressão	Indústrias alimentares, das bebidas e do tabaco	Fabricação de outros produtos minerais não metálicos								
		1	2	3	4	5	6	7	8	9	10	11	12	13
02		25	-427	-555	0	-3	334	162	274	600	58	185	6 151	7 361
03		50	221	-4	286	-34	-83	215	45	-34	25	235	1 380	2 054
04		73	-22	-28	127	-23	667	233	156	493	23	346	2 700	4 669
03	Jul	3	6	-1	-10	-2	-8	3	17	50	1	6	-33	45
	Ago	2	-1	1	1	-12	-20	15	2	9	17	9	-229	-198
	Set	1	-57	3	7	-54	-15	3	-13	-106	0	47	35	-104
	Out	4	16	-1	-6	22	7	3	19	-85	3	-22	-55	-109
	Nov	11	79	-5	97	-13	20	51	11	-4	1	2	541	711
	Dez	12	-63	0	-3	-22	39	-22	18	-46	2	61	-190	-188
04	Jan	51	54	0	19	9	400	15	13	4	-5	24	-63	493
	Fev	-1	-64	-59	0	0	9	5	57	-12	1	21	141	157
	Mar	1	69	66	6	-6	14	117	2	0	16	37	104	360
	Abr	-3	44	-6	54	-1	2	-3	14	25	0	13	361	455
	Mai	-5	13	-2	6	-8	89	102	0	0	2	-3	-264	-66
	Jun	0	108	-1	1	115	35	1	24	151	2	220	-35	506
	Jul	0	77	-1	44	-10	26	5	17	7	2	-5	-70	59
	Ago	1	-19	-1	12	-8	12	1	14	5	2	37	-152	-99
	Set	0	-19	-25	14	-10	8	14	5	12	3	3	393	420
	Out	0	-13	0	-11	-4	-4	7	7	27	0	0	86	110
	Nov	0	-150	0	-1	2	-259	-9	-18	250	0	12	1 737	1 563
	Dez	27	-123	0	-17	-101	336	-22	22	23	0	-13	460	711

	1	2	3	4	5	6	7	8	9	10	11	12	13
	Agriculture, hunting, forestry, fishing, mining and quarrying	Manufacturing	Polp, paper, and paperboard industries and articles thereof; publishing and printing	Food, beverage and tobacco	Manufacture of other non-metallic mineral produts	Production and distribution of electricity, gas and water	Construction	Wholesale and retail trade; repair of motor vehicles motorcycles and personal and household goods	Transport, storage and communi-cations	Hotels snd catering (restaurants and other)	Real estate, rental and supply of services to companies	Education, health and other community, social and personal service activities	Total
			of which:										

B.10.2.1 TÍTULOS EMITIDOS - TOTAL DE ACÇÕES E TÍTULOS DE DÍVIDA
Por prazo, moeda, mercado de emissão e sector institucional do emitente

SECURITIES ISSUED – TOTAL SHARES AND DEBT SECURITIES
By maturity, currency, issuance market and issuing sector

Saldos em fim de mês — **End-of-month figures**

Fonte / Source: Banco de Portugal — 10^6 euros

		Tipo de Título										Sector institucional do emitente				
		Títulos de dívida								Acções						Total
		Prazo			Moeda		Mercado de emissão					Instituições financeiras monetárias	Instituições financeiras não monetárias	Administrações públicas	Sector não financeiro (excepto administrações públicas)	
		Curto prazo	Médio e longo prazos: Taxa fixa	Médio e longo prazos: Taxa indexada	Euro(1)	Outras moedas	Portugal	Outros países da área do euro	Países fora da área do euro	Cotadas	Não cotadas					
		1	2	3	4	5	6	7	8	9	10	11	12	13	14	15
00		8 095	54 381	30 005	85 310	7 171	74 336	9 686	8 458	71 923	53 775	49 192	11 383	51 811	105 791	218 178
01		11 796	62 977	28 526	93 113	10 186	81 333	9 321	12 645	57 753	58 886	50 083	10 847	57 516	101 492	219 938
02		13 490	74 160	25 713	107 337	6 026	94 814	9 178	9 370	45 040	63 480	46 392	9 800	65 495	100 196	221 883
03	Jul	14 437	76 477	26 094	112 103	4 904	98 445	8 549	10 013	43 992	66 602	47 071	10 840	69 280	100 410	227 601
	Ago	15 563	75 723	25 334	111 441	5 179	97 302	8 563	10 755	45 380	66 599	47 715	10 847	68 806	101 231	228 599
	Set	16 555	75 384	25 025	111 763	5 202	97 756	8 557	10 652	45 278	66 511	48 438	10 755	69 289	100 271	228 753
	Out	16 832	76 588	25 231	114 038	4 613	100 152	8 560	9 938	46 563	66 786	48 766	10 829	70 755	101 649	232 000
	Nov	16 706	75 385	25 890	114 055	3 926	100 583	8 602	8 796	48 499	66 616	48 711	10 833	69 902	103 649	233 095
	Dez	16 361	75 379	27 253	115 250	3 742	102 830	8 594	7 568	49 571	65 937	49 963	12 090	69 246	103 201	234 501
04	Jan	17 047	75 281	27 271	115 952	3 648	104 222	8 597	6 780	51 399	66 257	49 375	12 237	70 311	105 331	237 255
	Fev	17 515	75 132	26 860	115 805	3 702	104 963	8 073	6 471	55 607	66 414	50 663	12 555	70 309	108 001	241 528
	Mar	17 693	76 173	27 042	117 062	3 847	105 851	8 085	6 972	55 639	66 599	51 819	12 595	70 569	108 164	243 146
	Abr	18 975	75 980	26 700	117 757	3 898	106 471	8 080	7 104	55 193	66 644	50 953	12 472	71 094	108 972	243 492
	Mai	19 672	76 498	26 672	118 973	3 868	107 639	8 077	7 126	54 131	66 814	51 607	12 426	72 485	107 268	243 786
	Jun	20 553	77 039	26 584	120 069	4 107	108 963	8 077	7 136	55 176	67 072	51 493	12 615	73 538	108 778	246 424
	Jul	19 657	79 436	26 170	121 133	4 130	110 199	8 077	6 986	54 119	67 322	50 796	12 702	75 068	108 139	246 704
	Ago	20 342	76 107	26 098	118 726	3 820	107 657	8 078	6 812	53 975	67 459	50 535	12 674	72 726	108 046	243 981
	Set	22 155	75 667	26 496	121 218	3 101	110 192	8 072	6 054	55 664	67 492	50 884	12 985	73 668	109 936	247 474
	Out	23 209	76 115	26 626	122 963	2 987	111 028	8 573	6 349	52 392	68 347	48 372	13 405	74 690	110 222	246 689
	Nov	22 632	75 887	26 569	122 185	2 903	110 407	8 569	6 112	54 185	68 372	47 283	13 737	74 574	112 051	247 645
	Dez	24 906	76 219	26 347	124 803	2 669	113 162	8 247	6 064	54 903	70 120	46 874	15 789	76 474	113 359	252 495

	1	2	3	4	5	6	7	8	9	10	11	12	13	14	15
	Short-term	Fixed rate	Floating rate	Euro(1)	Other currencies	Portugal	Other euro area countries	Other countries	Quoted	Unquoted	Monetary financial institutions	Non - monetary financial institutions	General government	Non-financial corporations (other than the general government)	Total
		Medium - and long-term													
	Maturity			Currency		Issuance market									
	Debt securities								Shares						
	Securities										Institutional sector of the issuer				

(1) Inclui saldos em fim de mês nas denominações nacionais do euro./ Includes end-of-month figures expressed in the national denominations of the euro.

B.10.2.2 TÍTULOS EMITIDOS POR INSTITUIÇÕES FINANCEIRAS MONETÁRIAS - TOTAL DE ACÇÕES E TÍTULOS DE DÍVIDA
Por prazo, moeda e mercado de emissão
Saldos em fim de mês

SECURITIES ISSUED BY MONETARY FINANCIAL INSTITUTIONS - TOTAL SHARES AND DEBT SECURITIES
By maturity, currency and issuance market
End-of-month figures

Fonte / Source: Banco de Portugal — 10^6 euros

		Títulos de dívida								Acções		Total
		Prazo			Moeda		Mercado de emissão					
		Curto prazo	Médio e longo prazos: Taxa fixa	Médio e longo prazos: Taxa indexada	Euro(1)	Outras moedas	Portugal	Outros países da área do euro	Países fora da área do euro	Cotadas	Não cotadas	
		1	2	3	4	5	6	7	8	9	10	11
00		1 520	8 148	16 033	22 559	3 142	19 288	3 610	2 803	18 985	4 507	49 192
01		1 205	9 108	18 134	23 377	5 070	19 970	4 209	4 268	16 893	4 743	50 083
02		1 180	9 454	17 283	24 858	3 059	19 743	4 003	4 172	13 912	4 563	46 392
03	Jul	617	10 475	17 647	26 469	2 270	21 330	3 894	3 515	13 686	4 646	47 071
	Ago	801	10 280	17 895	26 577	2 399	21 318	3 908	3 750	14 082	4 658	47 715
	Set	863	10 517	17 758	26 860	2 278	21 506	3 902	3 729	14 643	4 658	48 438
	Out	1 144	10 695	17 952	27 404	2 388	21 865	3 905	4 021	14 311	4 664	48 766
	Nov	1 392	9 816	18 315	27 164	2 360	21 706	3 697	4 121	14 456	4 732	48 711
	Dez	1 556	9 861	18 617	27 712	2 322	22 140	3 689	4 205	15 060	4 870	49 963
04	Jan	707	9 966	18 684	27 159	2 199	22 273	3 696	3 389	15 148	4 870	49 375
	Fev	732	10 096	18 465	27 057	2 236	22 196	3 689	3 408	16 501	4 870	50 663
	Mar	1 506	10 226	18 453	27 837	2 348	22 531	3 702	3 952	16 712	4 921	51 819
	Abr	1 477	10 307	18 335	27 734	2 384	22 451	3 696	3 971	15 914	4 921	50 953
	Mai	1 468	10 358	18 338	27 762	2 403	22 516	3 693	3 954	16 531	4 911	51 607
	Jun	1 340	10 558	18 228	27 441	2 685	22 581	3 693	3 851	16 488	4 880	51 493
	Jul	1 259	10 487	18 177	27 228	2 695	22 445	3 693	3 785	15 964	4 910	50 796
	Ago	1 081	10 605	18 103	27 395	2 393	22 501	3 695	3 593	15 837	4 910	50 535
	Set	1 227	10 648	18 099	27 464	2 510	22 580	3 688	3 706	16 001	4 910	50 884
	Out	1 498	10 551	18 075	27 721	2 403	22 497	3 689	3 938	12 528	5 720	48 372
	Nov	1 343	9 593	18 027	26 635	2 328	21 534	3 685	3 744	12 600	5 720	47 283
	Dez	937	9 742	17 813	26 461	2 032	21 572	3 363	3 557	12 572	5 810	46 874

	1	2	3	4	5	6	7	8	9	10	11
	Short-term	Fixed rate	Floating rate	Euro(1)	Other currencies	Portugal	Other euro area countries	Other countries	Quoted	Unquoted	Total
		Medium - and long-term									
	Maturity			Currency		Issuance market					
	Debt securities								Shares		

(1) Inclui saldos em fim de mês nas denominações nacionais do euro./ Includes end-of-month figures expressed in the national denominations of the euro.

B.10.2.3 TÍTULOS EMITIDOS POR INSTITUIÇÕES FINANCEIRAS NÃO MONETÁRIAS - TOTAL DE ACÇÕES E TÍTULOS DE DÍVIDA

Por prazo, moeda, mercado de emissão e subsector institucional

Saldos em fim de mês

Fonte / Source: Banco de Portugal

SECURITIES ISSUED BY NON-NONETARY FINANCIAL INSTITUTIONS - TOTAL SHARES AND DEBT SECURITIES

By maturity, currency, issuance market and issuing sub-sector

End-of-month figures

10^6 euros

		Tipo de título										Subsector institucional			
		Títulos de dívida								Acções					Total
		Prazo			Moeda		Mercado de emissão								
		Curto prazo	Médio e longo prazos		Euro(1)	Outras moedas	Portugal	Outros países da área do euro	Países fora da area do euro	Cotadas	Não cotadas	Interme-diários financeiros	Auxiliares financeiros	Sociedades de seguros e fundos de pensões	
			Taxa fixa	Taxa indexada											
		1	2	3	4	5	6	7	8	9	10	11	12	13	14
00		283	0	2 101	2 383	0	2 383	0	0	3 832	5 168	9 694	170	1 519	11 383
01		428	0	2 032	2 460	0	2 460	0	0	2 286	6 102	9 091	180	1 576	10 847
02		163	0	1 867	2 030	0	2 030	0	0	739	7 030	7 862	192	1 746	9 800
03	Jul	164	183	1 771	2 119	0	2 119	0	0	814	7 907	8 837	199	1 803	10 840
	Ago	164	183	1 771	2 119	0	2 119	0	0	820	7 908	8 844	200	1 803	10 847
	Set	164	183	1 724	2 072	0	2 072	0	0	825	7 859	8 749	203	1 803	10 755
	Out	211	183	1 677	2 071	0	2 071	0	0	846	7 912	8 823	203	1 803	10 829
	Nov	211	183	1 627	2 021	0	2 021	0	0	900	7 912	8 827	203	1 803	10 833
	Dez	344	183	2 828	3 354	0	3 354	0	0	886	7 849	10 154	201	1 734	12 090
04	Jan	343	183	2 828	3 354	0	3 354	0	0	999	7 884	10 269	202	1 766	12 237
	Fev	343	183	2 877	3 404	0	3 404	0	0	1 080	8 072	10 579	202	1 774	12 555
	Mar	368	183	2 877	3 429	0	3 429	0	0	1 062	8 104	10 621	201	1 772	12 595
	Abr	367	236	2 717	3 320	0	3 320	0	0	1 044	8 108	10 500	200	1 772	12 472
	Mai	367	236	2 687	3 290	0	3 290	0	0	1 020	8 115	10 456	197	1 772	12 426
	Jun	327	236	2 687	3 250	0	3 250	0	0	1 099	8 266	10 644	199	1 772	12 615
	Jul	382	236	2 667	3 285	0	3 285	0	0	1 116	8 301	10 696	199	1 807	12 702
	Ago	373	236	2 667	3 276	0	3 276	0	0	1 098	8 301	10 668	199	1 807	12 674
	Set	324	236	3 017	3 577	0	3 577	0	0	1 109	8 299	10 984	199	1 803	12 985
	Out	123	736	3 108	3 968	0	3 468	500	0	1 138	8 299	11 403	199	1 804	13 405
	Nov	123	741	3 389	4 253	0	3 753	500	0	1 187	8 296	11 733	199	1 805	13 737
	Dez	628	744	3 389	4 761	0	4 261	500	0	1 268	9 759	13 785	199	1 805	15 789

	1	2	3	4	5	6	7	8	9	10	11	12	13	14
	Short-term	Fixed rate	Floating rate	Euro(1)	Other currencies	Portugal	Other euro area countries	Other countries	Quoted	Unquoted	Financial interme-diaries	Financial auxiliaries	Insurance corporations and pension funds	Total
		Medium - and long-term												
	Maturity			Currency		Issuance market								
	Debt securities								Shares					
	Securities										Institutional sub-sector of the issuer			

(1) Inclui saldos em fim de mês nas denominações nacionais do euro./ Includes end-of-month figures expressed in the national denominations of the euro.

B.10.2.4 TÍTULOS EMITIDOS POR ADMINISTRAÇÕES PÚBLICAS - TOTAL DE TÍTULOS DE DÍVIDA

Por prazo, moeda, mercado de emissão e subsector institucional

Saldos em fim de mês

Fonte / Source: Banco de Portugal

SECURITIES ISSUED BY THE GENERAL GOVERNMENT - TOTAL DEBT SECURITIES

By maturity, currency, issuance market and issuing sub-sector

End-of-month figures

10^6 euros

		Tipo de título								Subsector institucional				Total
		Titulos de dívida												
		Prazo			Moeda		Mercado de emissão							
		Curto prazo	Médio e longo prazos		Euro(1)	Outras moedas	Portugal	Outros paises da área do euro	Paises fora da area do euro	Administra-ção Central	Administra-ção Regional	Administra-ção Local	Fundos de Segurança Social	
			Taxa fixa	Taxa indexada										
		1	2	3	4	5	6	7	8	9	10	11	12	13
00		889	44 210	6 712	48 003	3 808	41 279	6 076	4 456	51 242	515	54	0	51 811
01		2 773	50 300	4 442	52 582	4 934	46 739	4 615	6 162	56 890	573	52	0	57 516
02		1 693	61 163	2 639	62 772	2 723	57 968	4 428	3 099	64 902	546	47	0	65 495
03	Jul	4 144	62 460	2 676	66 926	2 354	61 022	3 808	4 450	68 570	668	43	0	69 280
	Ago	5 185	61 912	1 709	66 313	2 493	60 073	3 808	4 925	68 091	672	43	0	68 806
	Set	6 254	61 339	1 696	66 508	2 781	60 472	3 808	5 010	68 582	664	43	0	69 289
	Out	6 702	62 357	1 696	68 667	2 088	62 838	3 808	4 110	70 048	664	43	0	70 755
	Nov	6 174	62 036	1 692	68 455	1 448	63 095	3 808	3 000	69 200	660	43	0	69 902
	Dez	5 597	61 980	1 670	67 978	1 268	63 798	3 808	1 641	68 551	654	41	0	69 246
04	Jan	6 861	61 781	1 669	69 014	1 297	64 837	3 805	1 670	69 614	656	41	0	70 311
	Fev	7 405	61 504	1 400	69 015	1 294	65 627	3 286	1 396	69 612	656	41	0	70 309
	Mar	6 764	62 405	1 399	69 249	1 320	65 860	3 286	1 422	69 869	658	41	0	70 569
	Abr	7 629	62 062	1 402	69 760	1 333	66 372	3 286	1 436	70 392	661	41	0	71 094
	Mai	8 556	62 530	1 400	71 170	1 315	67 782	3 286	1 417	71 786	658	41	0	72 485
	Jun	8 919	63 271	1 349	72 221	1 317	68 832	3 286	1 420	72 840	658	40	0	73 538
	Jul	8 305	65 742	1 021	73 741	1 327	70 352	3 286	1 429	74 368	660	40	0	75 068
	Ago	9 412	62 293	1 021	71 407	1 318	68 019	3 286	1 421	72 027	659	40	0	72 726
	Set	10 837	61 816	1 015	73 183	485	69 795	3 286	587	72 973	656	40	0	73 668
	Out	11 815	61 864	1 012	74 209	481	70 820	3 286	584	73 998	653	40	0	74 690
	Nov	10 982	62 584	1 007	74 099	475	70 711	3 286	577	73 886	648	40	0	74 574
	Dez	12 516	62 955	1 003	76 008	466	72 619	3 286	568	75 791	645	38	0	76 474

	1	2	3	4	5	6	7	8	9	10	11	12	13
	Short-term	Fixed rate	Floating rate	Euro(1)	Other currencies	Portugal	Other euro area countries	Other countries	Central Government	Regional Government	Local Government	Social Security funds	Total
		Medium - and long-term											
	Maturity			Currency		Issuance market							
	Debt securities												
	Securities								Institutional sub-sector of the issuer				

(1) Inclui saldos em fim de mês nas denominações nacionais do euro./ Includes end-of-month figures expressed in the national denominations of the euro.

B.10.2.5.1 TÍTULOS EMITIDOS PELO SECTOR NÃO FINANCEIRO (EXCEPTO ADMINISTRAÇÕES PÚBLICAS) - TOTAL DE ACÇÕES E TÍTULOS DE DÍVIDA

SECURITIES ISSUED BY NON-FINANCIAL CORPORATIONS (OTHER THAN THE GENERAL GOVERNMENT) - TOTAL SHARES AND DEBT SECURITIES

Por prazo, moeda e mercado de emissão

By maturity, currency and issuance market

Saldos em fim de mês

End-of-month figures

Fonte / Source: Banco de Portugal

10^6 euros

		Títulos de dívida								Acções		Total
		Prazo			Moeda		Mercado de emissão					
		Curto prazo	Médio e longo prazo		Euro(1)	Outras moedas	Portugal	Outros países da área do euro	Países fora da area do euro	Cotadas	Não cotadas	
			Taxa fixa	Taxa indexada								
		1	2	3	4	5	6	7	8	9	10	11
00		5 403	2 023	5 159	12 365	221	11 386	0	1 199	49 106	44 100	105 791
01		7 391	3 568	3 918	14 695	182	12 165	497	2 215	38 574	48 042	101 492
02		10 453	3 543	3 924	17 676	244	15 073	747	2 100	30 389	51 887	100 196
03	Jul	9 512	3 358	4 000	16 589	280	13 974	847	2 048	29 491	54 049	100 410
	Ago	9 413	3 348	3 959	16 432	288	13 792	847	2 081	30 478	54 034	101 231
	Set	9 274	3 345	3 847	16 324	143	13 707	847	1 912	29 810	53 994	100 271
	Out	8 774	3 352	3 906	15 896	137	13 378	847	1 807	31 407	54 210	101 649
	Nov	8 929	3 349	4 255	16 415	119	13 762	1 097	1 675	33 143	53 972	103 649
	Dez	8 865	3 354	4 139	16 206	152	13 539	1 097	1 722	33 625	53 218	103 201
04	Jan	9 136	3 352	4 090	16 425	152	13 758	1 097	1 721	35 252	53 503	105 331
	Fev	9 035	3 350	4 118	16 329	173	13 737	1 097	1 667	38 026	53 473	108 001
	Mar	9 055	3 358	4 313	16 548	179	14 031	1 097	1 598	37 864	53 573	108 164
	Abr	9 501	3 375	4 246	16 942	180	14 328	1 097	1 697	38 235	53 615	108 972
	Mai	9 280	3 374	4 248	16 751	150	14 050	1 097	1 754	36 579	53 787	107 268
	Jun	9 968	2 973	4 321	17 157	105	14 300	1 097	1 865	37 589	53 927	108 778
	Jul	9 711	2 971	4 305	16 879	108	14 117	1 097	1 772	37 040	54 112	108 139
	Ago	9 477	2 972	4 308	16 649	109	13 861	1 097	1 798	37 041	54 249	108 046
	Set	9 767	2 967	4 365	16 994	106	14 241	1 097	1 761	38 554	54 283	109 936
	Out	9 773	2 965	4 431	17 066	102	14 244	1 097	1 827	38 727	54 327	110 222
	Nov	10 184	2 968	4 145	17 197	100	14 410	1 097	1 791	40 398	54 355	112 051
	Dez	10 825	2 777	4 143	17 573	172	14 710	1 097	1 938	41 063	54 551	113 359

	1	2	3	4	5	6	7	8	9	10	11
	Short-term	Fixed rate	Floating rate	Euro(1)	Other currency	Portugal	Other euro area countries	Other countries	Quoted	Unquoted	Total
		Medium - and long-term									
	Maturity			Currency		Issuance market					
	Debt securities								Shares		

(1) Inclui saldos em fim de mês nas denominações nacionais do euro./ Includes end-of-month figures expressed in the national denominations of the euro.

B.10.2.5.2 TÍTULOS EMITIDOS PELO SECTOR NÃO FINANCEIRO (EXCEPTO ADMINISTRAÇÕES PÚBLICAS) - TOTAL DE ACÇÕES E TÍTULOS DE DÍVIDA

SECURITIES ISSUED BY NON-FINANCIAL CORPORATIONS (OTHER THAN THE GENERAL GOVERNMENT) - TOTAL SHARES AND DEBT SECURITIES

Por ramo de actividade económica

By branch of activity of issuing non-financial corporation

Saldos em fim de mês

End-of-month figures

Fonte / Source: Banco de Portugal

10^6 euros

		Agricultura, produção animal, caça, silvicultura, pesca e indústrias extractivas	Indústrias transforma-doras	das quais:			Produção e distribuição de electricidade, gás e água	Construção	Comércio por grosso e a retalho, rep. de veículos automóveis, motociclos e de bens de uso pessoal e doméstico	Transportes, armazenagem e comunicações	Alojamento e restauração (restaurantes e similares)	Actividades imobiliárias e alugueres de serviços prestados às empresas	Educação, saúde e outras act. de serviços colectivos, sociais e pessoais	Total
				Indústrias da pasta de papel e cartão e seus artigos, edição e impressão	Indústrias alimentares, das bebidas e do tabaco	Fabricação de outros produtos minerais não metálicos								
		1	2	3	4	5	6	7	8	9	10	11	12	13
00		756	12 158	2 574	2 038	1 731	4 561	2 700	2 889	5 361	1 048	3 521	72 798	105 791
01		793	11 921	2 824	2 054	1 504	5 881	2 953	3 205	5 453	1 075	3 475	66 737	101 492
02		698	11 434	2 249	2 000	1 520	6 220	2 759	3 509	6 326	1 172	3 737	64 341	100 196
03	Jul	728	11 679	2 294	2 193	1 565	6 110	3 001	3 501	8 540	1 180	3 859	61 812	100 410
	Ago	730	11 667	2 287	2 193	1 554	6 090	3 011	3 520	8 534	1 197	3 870	62 613	101 231
	Set	731	11 604	2 292	2 187	1 501	6 075	2 999	3 497	8 242	1 198	3 947	61 979	100 271
	Out	736	11 651	2 324	2 180	1 524	6 082	3 030	3 517	8 391	1 201	3 956	63 085	101 649
	Nov	747	11 664	2 349	2 277	1 394	6 102	3 097	3 521	8 335	1 185	3 967	65 032	103 649
	Dez	760	11 640	2 383	2 274	1 358	6 141	3 058	3 540	8 286	1 158	4 008	64 612	103 204
04	Jan	806	11 699	2 376	2 300	1 367	6 542	3 074	3 567	8 488	1 135	4 028	65 995	105 334
	Fev	806	11 772	2 418	2 315	1 367	6 550	3 215	3 634	8 538	1 140	4 061	68 287	108 003
	Mar	806	11 872	2 499	2 318	1 361	6 564	3 298	3 635	8 364	1 147	4 099	68 379	108 166
	Abr	804	11 886	2 454	2 375	1 361	6 566	3 391	3 650	8 435	1 150	4 116	68 977	108 975
	Mai	800	11 760	2 334	2 373	1 353	6 655	3 495	3 659	8 416	1 150	4 119	67 216	107 270
	Jun	800	11 931	2 405	2 364	1 468	6 690	3 509	3 702	8 753	1 169	4 126	68 100	108 780
	Jul	830	12 031	2 450	2 402	1 458	6 716	3 514	3 727	8 737	1 156	4 082	67 348	108 141
	Ago	831	12 002	2 444	2 406	1 450	6 727	3 499	3 737	8 838	1 155	4 111	67 149	108 049
	Set	836	12 027	2 451	2 425	1 440	6 735	3 529	3 700	9 122	1 156	4 108	68 725	109 939
	Out	836	12 028	2 468	2 414	1 435	6 732	3 517	3 707	9 018	1 156	4 090	69 141	110 225
	Nov	836	11 879	2 462	2 417	1 437	6 473	3 501	3 689	9 327	1 156	4 096	71 096	112 053
	Dez	865	11 641	2 385	2 361	1 336	6 809	3 438	3 707	9 408	1 161	4 100	72 913	114 043

	1	2	3	4	5	6	7	8	9	10	11	12	13
	Agriculture, hunting, forestry, fishing, mining and quarrying	Manufacturing	Polp, paper, and paperboard industries and articles thereof; publishing and printing	Food beverage and tobacco	Manufacture of other non-metallic mineral produts	Production and distribution of electricity, gas and water	Construction	Wholesale and retail trade; repair of motor vehicles motorcycles and personal and household goods	Transport, storage and communi-cations	Hotels and catering (restaurants and other)	Real state, rental and supply of services to companies	Education, health and other community, social and personal service activities	Total
			of which:										

B.10.3.1 INDEXANTES (continua)

REFERENCE RATES (to be continued)

Taxas em fim de período

End-of-period rates

Fonte / Source: coluna / column (1) Instituto de Gestão do Crédito Público; (2) Banco de Portugal; (3) Calculada pelo Banco Central Europeu e publicada pela Reuters;(4) Ministério das Finanças; (5) Banco Central Europeu

Em percentagem / Percentage

			Depósitos a prazo (TD3) 1	Taxa base anual (TBA)[1] 2	EONIA 3	Taxa equivalente[2] 4	Taxa da operação principal de refinanciamento do Eurosistema[3] 5
04	Jan		1.7820	2.009	2.0600	2.00	2.01
	Fev		1.7600	1.983	2.0600	2.00	2.00
	Mar		1.7601	1.907	2.0600	2.00	2.00
	Abr		1.7226	1.943	2.0600	2.00	2.00
	Mai		1.7027	2.043	2.0500	2.00	2.00
	Jun		1.6773	2.107	2.1300	2.00	2.01
	Jul		1.6710	2.088	2.0800	2.00	2.01
	Ago		1.6231	2.061	2.0600	2.00	2.02
	Set		1.6123	2.097	2.0900	2.00	2.02
	Out		1.6152	2.087	2.0900	2.00	2.03
	Nov		1.6149	2.104	2.1000	2.00	2.05
	Dez		1.6155	2.090	2.2100	2.00	2.09
05	Jan		1.6145	2.084	2.0900	2.00	2.06
05	Jan	3	1.6145	2.092	2.0900	2.00	.
		4	1.6145	2.092	2.0900	2.00	.
		5	1.6145	2.094	2.0800	2.00	2.06
		6	1.6145	2.096	2.0800	2.00	.
		7	1.6145	2.097	2.0800	2.00	.
		10	1.6145	2.099	2.0900	2.00	.
		11	1.6145	2.100	2.0900	2.00	.
		12	1.6145	2.100	2.0800	2.00	2.06
		13	1.6145	2.101	1.9800	2.00	.
		14	1.6145	2.101	1.9700	2.00	.
		17	1.6145	2.102	2.1200	2.00	.
		18	1.6145	2.101	2.1400	2.00	.
		19	1.6145	2.099	2.0800	2.00	2.06
		20	1.6145	2.098	2.0800	2.00	.
		21	1.6145	2.096	2.0800	2.00	.
		24	1.6145	2.094	2.0800	2.00	.
		25	1.6145	2.093	2.0800	2.00	.
		26	1.6145	2.091	2.0800	2.00	2.06
		27	1.6145	2.089	2.0800	2.00	.
		28	1.6145	2.086	2.0800	2.00	.
		31	1.6145	2.084	2.0900	2.00	.

	1 Time deposits (TD3)	2 *Taxa base anual* (TBA)[1]	3 EONIA	4 *Taxa equivalente*[2]	5 Interest rate in Eurosystem main refinancing operation[3]

B.10.3.1 INDEXANTES (continuação)

REFERENCE RATES (continued)

Taxas em fim de período

End-of-period rates

Fonte / Source: coluna / column (6-20) Reuters

Em percentagem / Percentage

			Euribor														
			1 semana 6	2 semanas 7	3 semanas 8	1 mês 9	2 meses 10	3 meses 11	4 meses 12	5 meses 13	6 meses 14	7 meses 15	8 meses 16	9 meses 17	10 meses 18	11 meses 19	12 meses 20
04	Jan		2.065	2.065	2.065	2.074	2.083	2.093	2.111	2.125	2.137	2.155	2.175	2.195	2.218	2.243	2.263
	Fev		2.060	2.054	2.054	2.053	2.052	2.052	2.048	2.046	2.044	2.044	2.045	2.052	2.059	2.071	2.086
	Mar		2.031	2.028	2.028	2.024	1.987	1.958	1.948	1.940	1.936	1.937	1.942	1.946	1.958	1.969	1.983
	Abr		2.055	2.054	2.054	2.056	2.063	2.073	2.082	2.093	2.106	2.123	2.144	2.165	2.188	2.213	2.239
	Mai		2.055	2.055	2.055	2.063	2.075	2.087	2.104	2.125	2.142	2.164	2.193	2.219	2.247	2.276	2.307
	Jun		2.069	2.072	2.072	2.075	2.094	2.120	2.136	2.159	2.195	2.224	2.254	2.295	2.339	2.380	2.426
	Jul		2.068	2.067	2.069	2.076	2.101	2.116	2.136	2.167	2.201	2.216	2.248	2.276	2.312	2.348	2.387
	Ago		2.069	2.069	2.070	2.076	2.094	2.115	2.134	2.154	2.166	2.186	2.201	2.219	2.245	2.269	2.296
	Set		2.072	2.072	2.073	2.080	2.096	2.150	2.170	2.186	2.212	2.242	2.272	2.302	2.333	2.362	2.392
	Out		2.087	2.086	2.086	2.092	2.144	2.153	2.163	2.176	2.196	2.213	2.233	2.249	2.267	2.287	2.307
	Nov		2.102	2.104	2.109	2.174	2.173	2.176	2.188	2.198	2.210	2.222	2.235	2.250	2.265	2.284	2.302
	Dez		2.112	2.113	2.118	2.128	2.142	2.155	2.175	2.191	2.215	2.236	2.259	2.281	2.306	2.330	2.356
05	Jan		2.099	2.100	2.101	2.107	2.129	2.142	2.153	2.169	2.183	2.193	2.212	2.228	2.244	2.265	2.287
05	Jan	3	2.112	2.112	2.115	2.125	2.140	2.154	2.174	2.189	2.209	2.231	2.249	2.273	2.298	2.318	2.343
		4	2.112	2.113	2.114	2.123	2.135	2.151	2.173	2.187	2.210	2.232	2.253	2.277	2.303	2.325	2.351
		5	2.105	2.108	2.111	2.116	2.134	2.151	2.172	2.186	2.208	2.233	2.254	2.278	2.306	2.331	2.362
		6	2.104	2.107	2.110	2.116	2.134	2.150	2.170	2.184	2.207	2.230	2.250	2.274	2.303	2.328	2.356
		7	2.102	2.103	2.105	2.114	2.130	2.146	2.162	2.176	2.193	2.208	2.226	2.246	2.269	2.289	2.315
		10	2.104	2.104	2.106	2.114	2.132	2.146	2.163	2.177	2.198	2.214	2.233	2.254	2.278	2.299	2.326
		11	2.108	2.108	2.109	2.115	2.133	2.146	2.162	2.176	2.194	2.209	2.226	2.245	2.266	2.286	2.310
		12	2.103	2.104	2.105	2.113	2.132	2.145	2.164	2.177	2.199	2.218	2.236	2.257	2.279	2.299	2.326
		13	2.070	2.088	2.098	2.107	2.131	2.144	2.163	2.179	2.201	2.221	2.238	2.260	2.282	2.304	2.329
		14	2.074	2.091	2.101	2.106	2.131	2.144	2.156	2.169	2.187	2.203	2.216	2.235	2.254	2.273	2.296
		17	2.096	2.103	2.104	2.110	2.132	2.143	2.156	2.169	2.183	2.196	2.208	2.227	2.246	2.265	2.288
		18	2.097	2.103	2.105	2.109	2.132	2.144	2.156	2.170	2.185	2.201	2.215	2.235	2.255	2.272	2.295
		19	2.101	2.103	2.104	2.107	2.131	2.143	2.155	2.169	2.184	2.197	2.211	2.229	2.248	2.265	2.288
		20	2.100	2.102	2.103	2.108	2.132	2.144	2.156	2.168	2.186	2.201	2.215	2.235	2.255	2.274	2.297
		21	2.101	2.102	2.103	2.107	2.132	2.143	2.156	2.172	2.188	2.204	2.218	2.242	2.262	2.281	2.306
		24	2.102	2.102	2.103	2.107	2.130	2.143	2.154	2.165	2.184	2.197	2.211	2.229	2.246	2.265	2.287
		25	2.102	2.102	2.102	2.107	2.131	2.144	2.154	2.166	2.181	2.195	2.208	2.227	2.246	2.263	2.287
		26	2.103	2.102	2.103	2.107	2.131	2.143	2.153	2.165	2.181	2.195	2.206	2.227	2.246	2.264	2.290
		27	2.101	2.101	2.103	2.107	2.130	2.144	2.155	2.170	2.186	2.204	2.221	2.244	2.264	2.284	2.310
		28	2.098	2.099	2.101	2.106	2.129	2.144	2.154	2.168	2.185	2.200	2.218	2.239	2.259	2.280	2.305
		31	2.099	2.100	2.101	2.107	2.129	2.142	2.153	2.169	2.183	2.193	2.212	2.228	2.244	2.265	2.287

	6 1 week	7 2 weeks	8 3 weeks	9 1 month	10 2 months	11 3 months	12 4 months	13 5 months	14 6 months	15 7 months	16 8 months	17 9 months	18 10 months	19 11 months	20 12 months
	Euribor														

(1) O cálculo da taxa base anual (TBA) é alterado de acordo com o Decreto-Lei nº 11/99, de 11 de Janeiro. / According to Decree-Law nº 11/99, dated 11 January the calculation of TBA has changed.
(2) Taxa de referência de acordo com o n.º 2 do artigo 10.º do Decreto-Lei n.º 138/98, de 16 de Maio. / Reference rate according to n.º 2, article 10.º of Decree-Law n.º 138/98, dated 16 May.
(3) Por data de liquidação. Taxa fixa nas operações efectuadas em leilão de taxa fixa e taxa marginal nas operações efectuadas em leilão de taxa variável. Se houver duas operações liquidadas no mesmo dia, calcula-se a média das respectivas taxas. / By settlement date. Fixed rate in fixed rate tenders and marginal rate in variable rate tenders. If two operations are settled on the same day, an average rate is computed.

B.10.3.2 TAXAS DE JURO DE CURTO PRAZO (3 MESES) E TAXAS DE RENDIBILIDADE DE LONGO PRAZO (10 ANOS)[a]

SHORT-TERM INTEREST RATES (3 MONTHS) AND LONG-TERM YIELDS (10 YEARS)[a]

Fonte / Source: Coluna / Column (1) - European Banking Federation; (2) - British Bankers' Association; (4-6) Reuters

Valores médios / Average

		Euribor	Libor do USD	Diferencial	Taxas de rendibilidade de longo prazo para Portugal[1]	Taxas de rendibilidade de longo prazo para os EU[1]	Taxas de rendibilidade de longo prazo do euro[1]	Diferencial entre taxas de rendibilidade de longo prazo de Portugal e do euro	Diferencial entre taxas de rendibilidade de longo prazo dos EU e do euro
		1	2	3	4	5	6	7	8
03	Fev	2.687	1.343	-1.344	4.043	3.889	3.946	0.097	-0.057
	Mar	2.530	1.286	-1.244	4.081	3.793	4.015	0.066	-0.222
	Abr	2.533	1.300	-1.233	4.184	3.934	4.141	0.044	-0.207
	Mai	2.401	1.285	-1.116	3.911	3.553	3.829	0.082	-0.276
	Jun	2.152	1.124	-1.028	3.774	3.322	3.628	0.146	-0.306
	Jul	2.130	1.110	-1.021	4.098	3.954	4.005	0.093	-0.051
	Ago	2.140	1.135	-1.006	4.264	4.421	4.154	0.111	0.268
	Set	2.147	1.142	-1.005	4.293	4.259	4.194	0.099	0.066
	Out	2.144	1.158	-0.985	4.356	4.267	4.252	0.104	0.015
	Nov	2.159	1.172	-0.987	4.484	4.293	4.404	0.080	-0.111
	Dez	2.146	1.170	-0.976	4.403	4.257	4.324	0.080	-0.067
04	Jan	2.089	1.128	-0.961	4.254	4.129	4.192	0.062	-0.063
	Fev	2.071	1.124	-0.946	4.188	4.069	4.126	0.062	-0.057
	Mar	2.029	1.112	-0.917	3.995	3.816	3.936	0.060	-0.120
	Abr	2.049	1.152	-0.897	4.246	4.331	4.122	0.124	0.209
	Mai	2.086	1.253	-0.833	4.421	4.704	4.270	0.151	0.433
	Jun	2.113	1.501	-0.612	4.472	4.723	4.366	0.107	0.357
	Jul	2.116	1.628	-0.488	4.352	4.480	4.250	0.102	0.230
	Ago	2.114	1.730	-0.384	4.183	4.271	4.092	0.091	0.179
	Set	2.119	1.904	-0.215	4.117	4.115	4.037	0.081	0.078
	Out	2.147	2.083	-0.065	3.994	4.083	3.915	0.079	0.167
	Nov	2.170	2.306	0.136	3.861	4.190	3.814	0.047	0.376
	Dez	2.174	2.496	0.322	3.644	4.223	3.652	-0.008	0.571
05	Jan	2.145	2.667	0.521	3.559	4.208	3.580	-0.021	0.628

	1	2	3	4	5	6	7	8
	Euribor	USD Libor	Differential	Portuguese long-term yields[1]	US long-term yields[1]	Euro long-term yields[1]	Differential between Portuguese and euro long-term yields	Differential between US and euro long-term yields

(1) Obrigações do Tesouro - fecho. / Benchmark government bonds - closis.

B.10.3.3 TAXAS DE RENDIBILIDADE DE OBRIGAÇÕES DO TESOURO

Mercado secundário – Médias simples

YIELD ON TREASURY BONDS

Secondary market – Simple averages

Fonte / Source: Reuters / Reuters

Em percentagem / Percentage

			Títulos de taxa fixa, por prazo residual					
			2 anos	3 anos	4 anos	5 anos	7 anos	10 anos
			1	2	3	4	5	6
04	Jan		2.40	2.74	2.82	3.10	3.77	4.25
	Fev		2.26	2.60	2.69	2.97	3.66	4.19
	Mar		2.09	2.39	2.46	2.74	3.45	4.00
	Abr		2.47	2.78	2.96	3.27	3.78	4.25
	Mai		2.74	2.87	3.12	3.63	4.01	4.42
	Jun		2.85	2.98	3.22	3.72	4.08	4.47
	Jul		2.71	2.93	3.29	3.59	3.95	4.35
	Ago		2.56	2.93	3.19	3.40	3.77	4.18
	Set		2.62	2.93	3.18	3.37	3.73	4.12
	Out		2.46	2.76	3.01	3.20	3.57	3.99
	Nov		2.42	2.66	2.90	3.10	3.44	3.86
	Dez		2.36	2.56	2.78	2.96	3.25	3.64
05	Jan		2.37	2.59	2.78	2.93	3.19	3.56
05	Jan	3	2.39	2.64	2.83	2.99	3.27	3.64
		4	2.43	2.67	2.86	3.02	3.29	3.64
		5	2.43	2.66	2.85	3.02	3.28	3.64
		6	2.38	2.61	2.80	2.97	3.24	3.61
		7	2.38	2.61	2.80	2.96	3.23	3.59
		10	2.37	2.59	2.78	2.94	3.21	3.57
		11	2.39	2.60	2.79	2.94	3.21	3.57
		12	2.39	2.60	2.79	2.95	3.21	3.57
		13	2.35	2.55	2.75	2.89	3.16	3.54
		14	2.36	2.56	2.75	2.90	3.16	3.53
		17	2.35	2.56	2.74	2.90	3.15	3.52
		18	2.36	2.56	2.75	2.90	3.15	3.52
		19	2.36	2.55	2.74	2.89	3.14	3.49
		20	2.39	2.59	2.79	2.94	3.19	3.55
		21	2.37	2.57	2.76	2.91	3.17	3.54
		24	2.34	2.55	2.74	2.90	3.15	3.52
		25	2.35	2.55	2.75	2.90	3.16	3.53
		26	2.36	2.57	2.77	2.93	3.18	3.54
		27	2.39	2.60	2.80	2.95	3.21	3.57
		28	2.34	2.55	2.74	2.90	3.15	3.52
		31	2.34	2.56	2.74	2.90	3.15	3.52

	1	2	3	4	5	6
	2 years	3 years	4 years	5 years	7 years	10 years
	Fixed rate bonds by residual maturity					

B.10.3.4 ÍNDICES DE COTAÇÕES DE ACÇÕES

Mercado secundário – Fim de período

SHARE PRICE INDICES

Secondary market – End-of-period

Fonte / Source: Euronext Lisbon

			PSI 20 31/12/92=3000	PSI Geral 05/01/88=1000	Índices sectoriais - 30/12/99 = 2732.36[1]								
					PSI Indústrias de Base	PSI Indústrias Gerais	PSI Bens de Consumo Cíclico	PSI Bens de Consumo não Cíclico	PSI Serviços Cíclicos	PSI Serviços não Cíclicos	PSI "Utilities"	PSI Serviços Financeiros	PSI Tecnologias de Informação
			1	2	3	4	5	6	7	8	9	10	11
04	Jan		7 011.72	1 964.15	3 251.33	2 907.42	1 875.23	2 895.60	2 441.04	1 660.72	2 029.55	1 967.02	1 593.41
	Fev		7 630.46	2 123.52	3 527.03	3 068.59	1 844.08	3 136.61	2 541.83	1 818.12	2 162.33	2 141.71	1 851.31
	Mar		7 540.45	2 113.57	3 502.87	3 440.60	1 828.27	3 065.86	2 439.35	1 790.36	2 181.29	2 178.57	1 801.20
	Abr		7 500.35	2 134.61	3 628.83	3 570.17	1 792.93	3 186.77	2 580.02	1 822.89	2 248.06	2 111.50	1 607.01
	Mai		7 223.18	2 098.99	3 556.29	3 577.32	1 633.55	3 055.76	2 453.69	1 722.36	2 188.90	2 200.76	1 607.34
	Jun		7 387.30	2 145.88	3 540.81	3 667.49	1 525.71	2 964.01	2 571.83	1 800.15	2 267.78	2 196.96	1 585.47
	Jul		7 126.80	2 085.20	3 600.82	3 593.85	1 523.33	2 816.29	2 548.70	1 737.36	2 188.90	2 095.55	1 469.51
	Ago		7 113.67	2 076.70	3 580.75	3 664.45	1 518.76	2 854.00	2 574.25	1 710.05	2 248.06	2 075.95	1 489.13
	Set		7 359.15	2 149.81	3 666.13	3 747.32	1 517.43	2 828.32	2 709.90	1 795.97	2 317.08	2 104.69	1 580.08
	Out		7 460.94	2 176.86	3 748.12	3 845.23	1 553.59	2 709.75	2 736.44	1 807.84	2 287.50	2 164.22	1 602.89
	Nov		7 523.10	2 198.87	3 742.86	3 860.32	1 584.57	2 686.81	2 775.52	1 830.35	2 289.74	2 193.76	1 642.90
	Dez		7 600.16	2 231.84	3 709.20	3 664.60	1 583.73	2 723.73	2 864.12	1 892.40	2 289.74	2 192.58	1 742.52
05	Jan		8 016.90	2 356.13	3 938.66	3 699.90	1 679.20	2 955.85	3 050.99	2 005.00	2 320.54	2 335.33	1 723.40
05	Jan	3	7 604.73	2 233.78	3 704.93	3 710.55	1 581.54	2 671.63	2 863.85	1 896.06	2 279.47	2 200.65	1 757.40
		4	7 651.87	2 247.42	3 700.85	3 710.56	1 598.97	2 667.35	2 877.11	1 913.66	2 310.27	2 206.58	1 752.06
		5	.	.	.	.	.	.	.	.	.	.	.
		6	7 714.57	2 260.73	3 711.43	3 710.55	1 591.36	2 677.85	2 877.98	1 910.65	2 341.08	2 245.72	1 741.04
		7	7 786.45	2 277.21	3 729.38	3 703.56	1 592.17	2 686.41	2 883.30	1 922.70	2 351.34	2 279.91	1 725.80
		10	7 724.01	2 263.58	3 743.83	3 689.56	1 580.73	2 847.38	2 880.72	1 905.67	2 330.81	2 259.04	1 699.89
		11	7 701.63	2 260.54	3 752.88	3 696.55	1 625.67	2 920.48	2 879.71	1 906.43	2 341.08	2 236.72	1 704.21
		12	7 691.57	2 260.66	3 759.75	3 710.55	1 628.65	2 859.82	2 882.75	1 912.05	2 320.54	2 235.33	1 718.34
		13	7 721.05	2 268.10	3 767.74	3 738.85	1 618.01	2 864.10	2 900.03	1 917.62	2 320.54	2 245.38	1 719.69
		14	7 687.52	2 261.31	3 763.26	3 745.84	1 648.22	2 859.82	2 891.33	1 915.17	2 279.47	2 246.73	1 729.99
		17	7 768.53	2 282.31	3 790.13	3 745.84	1 636.80	2 876.54	2 926.38	1 934.05	2 310.27	2 261.71	1 711.64
		18	7 764.33	2 282.28	3 799.80	3 745.84	1 617.79	2 822.50	2 935.41	1 938.62	2 289.74	2 258.18	1 730.20
		19	7 819.63	2 298.37	3 839.80	3 745.84	1 611.77	2 857.88	2 957.30	1 952.02	2 300.00	2 274.73	1 708.75
		20	7 822.16	2 300.13	3 828.40	3 745.84	1 632.99	2 839.22	2 964.56	1 959.70	2 289.74	2 273.60	1 723.98
		21	7 871.28	2 314.17	3 855.84	3 745.84	1 640.59	2 816.29	2 974.31	1 975.18	2 300.00	2 287.78	1 728.11
		24	7 861.05	2 311.05	3 867.35	3 745.84	1 629.17	2 822.50	2 951.69	1 973.63	2 300.00	2 286.02	1 722.22
		25	7 843.77	2 307.06	3 873.06	3 745.84	1 639.78	2 822.50	2 965.99	1 961.94	2 289.74	2 285.25	1 708.19
		26	7 900.77	2 323.71	3 895.09	3 738.84	1 668.60	2 822.50	3 013.47	1 971.55	2 300.00	2 300.83	1 729.75
		27	.	.	.	.	.	.	.	.	.	.	.
		28	7 942.70	2 336.35	3 938.30	3 880.02	1 660.99	2 878.88	3 044.68	1 979.98	2 300.00	2 308.59	1 738.52
		31	8 016.90	2 356.13	3 938.66	3 699.90	1 679.20	2 955.85	3 050.99	2 005.00	2 320.54	2 335.33	1 723.40

	1	2	3	4	5	6	7	8	9	10	11
	PSI 20 31/12/92=3000	PSI Geral 05/01/88=1000	PSI Basic Industries	PSI General Industries	PSI Cyclical Consumer Goods	PSI Non-Cyclical Consumer Goods	PSI Cyclical Services	PSI Non-Cyclical Services	PSI Utilities	PSI Financial Services	PSI Information Technology
			Index by branch of activity - 30/12/99 = 2732.36[1]								

(1) Índices de rendimento calculados pela Euronext Lisbon desde Maio de 2002, com base no Sistema Global de Classificação FTSE. / Performance indices calculated by Euronext Lisbon since May 2002, using the FTSE Global Classification System.

B.11 Sistemas de pagamentos

B.11 Payment systems

B.11.1 MOVIMENTO GLOBAL DO SISTEMA DE LIQUIDAÇÃO POR COMPENSAÇÃO — TRANSACTIONS IN THE NET SETTLEMENT SYSTEM

Apresentados por tipo de sistema — Submitted by type of system

Fonte / Source: Banco de Portugal — 10^6 euros

		Sistema de compensação interbancária - SICOI									
		Cheques		Efeitos		Transferências electrónicas interbancárias		Débitos directos		Multibanco	
		Quantidade	Valor	Quantidade	Valor	Quantidade	Valor	Quantidade	Valor	Quantidade	Valor
		1	2	3	4	5	6	7	8	9	10
02		210 843 386	215 301	5 568 997	4 150	30 646 490	48 337	1 628 383	557	986 342 178	41 894
03		200 080 647	196 811	4 592 975	3 642	42 830 108	55 555	5 193 823	1 343	1071 700 794	45 584
04		187 949 563	191 193	868 919	2 657	44 588 010	60 145	20 803 484	4 505	1159 406 208	49 927
03	Ago	14 924 964	15 120	381 260	278	3 485 411	4 366	416 215	111	92 736 411	4 164
	Set	16 485 197	16 371	386 509	299	3 662 190	4 484	428 952	113	88 707 672	3 817
	Out	17 004 211	17 494	377 080	330	3 596 840	4 861	509 293	126	91 926 584	3 953
	Nov	15 296 022	15 507	336 923	287	3 331 543	4 967	477 614	128	90 189 786	3 833
	Dez	17 996 599	17 907	338 414	292	4 692 485	5 287	808 000	183	102 513 062	4 659
04	Jan	15 451 897	15 770	154 960	251	3 552 534	4 544	1 110 380	260	88 317 246	3 620
	Fev	14 381 909	14 483	120 922	224	3 080 308	4 136	1 363 378	291	85 693 494	3 451
	Mar	17 244 155	16 942	104 131	249	3 531 210	4 835	1 547 726	336	93 609 071	3 786
	Abr	15 588 199	15 387	66 621	217	3 387 678	4 674	1 509 587	333	92 710 099	3 932
	Mai	15 688 637	15 808	63 978	217	3 436 324	4 757	1 614 084	358	95 686 114	4 007
	Jun	15 769 814	15 802	64 108	231	3 532 694	5 149	1 778 201	377	96 348 829	4 019
	Jul	16 228 967	16 546	58 221	222	3 975 825	5 415	1 934 954	409	104 233 921	4 568
	Ago	15 271 994	15 908	47 004	192	3 978 271	5 344	1 864 658	406	95 948 782	4 410
	Set	15 056 019	15 588	47 466	209	4 045 821	5 102	1 947 359	416	99 765 815	4 404
	Out	14 755 770	15 293	46 753	222	3 683 925	4 793	1 972 753	415	99 979 144	4 358
	Nov	15 722 476	16 259	45 981	211	3 885 168	5 716	1 985 552	435	96 234 907	4 213
	Dez	16 789 726	17 408	48 774	212	4 498 252	5 680	2 174 852	469	110 878 786	5 156
05	Jan	14 017 781	14 903	47 018	208	3 749 738	5 454	4 771 345	605	94 493 940	3 991

	1	2	3	4	5	6	7	8	9	10
	Volume	Value	Volume	Value	Volume	Value	Volume	Value	Volume	Value
	Cheques		Bills of exchange		Credit transfers		Direct debits		Cards network	
	Interbank clearing system - SICOI									

B.11.2 MOVIMENTO GLOBAL DO SISTEMA DE LIQUIDAÇÃO POR COMPENSAÇÃO — TRANSACTIONS IN THE NET SETTLEMENT SYSTEM

Devolvidos por tipo de sistema — Returned by type of system

Fonte / Source: Banco de Portugal — 10^6 euros

		Sistema de compensação interbancária - SICOI					
		Cheques		Transferências electrónicas interbancárias		Débitos directos	
		Quantidade	Valor	Quantidade	Valor	Quantidade	Valor
		1	2	3	4	5	6
02		1 366 658	3 232	26 996	52	255 818	127
03		1 438 834	3 173	30 176	46	870 034	269
04		1 269 769	2 995	38 517	38	3 291 859	765
03	Ago	108 555	222	2 155	5	78 764	23
	Set	105 521	226	2 335	4	68 359	21
	Out	120 431	277	2 586	3	87 956	26
	Nov	106 274	275	2 561	3	73 293	24
	Dez	114 795	291	3 530	3	151 820	37
04	Jan	109 462	264	3 497	3	181 941	47
	Fev	96 016	224	2 664	3	220 165	50
	Mar	115 127	258	3 357	4	276 731	66
	Abr	108 803	242	2 654	3	250 104	59
	Mai	108 506	257	2 669	3	268 813	62
	Jun	115 471	279	2 964	3	320 646	71
	Jul	109 857	263	3 626	3	298 852	70
	Ago	98 196	241	3 838	4	277 752	64
	Set	94 849	223	3 489	3	285 900	66
	Out	99 147	233	2 916	3	282 386	66
	Nov	102 861	244	3 214	3	307 748	71
	Dez	111 474	266	3 629	3	320 821	76
05	Jan	93 114	234	4 100	3	313 577	67

	1	2	3	4	5	6
	Volume	Value	Volume	Value	Volume	Value
	Cheques		Credit transfers		Direct debits	
	Interbank clearing system - SICOI					

B.11.3 MOVIMENTO GLOBAL DO SISTEMA DE LIQUIDAÇÃO POR BRUTO

TRANSACTIONS IN THE GROSS SETTLEMENT SYSTEM

Por tipo de sistema

By type of system

Fonte / Source: Banco de Portugal

10^6 euros

		Sistema de pagamentos de grandes transacções - SPGT				Sistemas de liquidacão de outros depositantes - SLOD	
		Operações domésticas		Operações transnacionais			
		Quantidade	Valor	Quantidade	Valor	Quantidade	Valor
		1	2	3	4	5	6
02		621 737	1 225 343	519 909	2 101 215	28 866	49 055
03		650 364	1 213 695	636 033	3 954 635	36 125	65 986
04		750 917	1 404 002	623 054	4 232 473	49 367	88 498
03	Ago	48 752	90 732	46 769	284 958	2 533	5 924
	Set	52 144	88 363	56 692	322 773	3 040	6 799
	Out	55 665	118 652	63 158	539 371	2 812	5 194
	Nov	56 294	95 060	52 499	539 559	3 742	5 377
	Dez	65 947	117 377	53 224	487 906	3 941	6 437
04	Jan	61 270	120 403	50 886	558 059	3 654	6 582
	Fev	56 960	83 404	48 988	321 381	3 679	6 973
	Mar	68 062	105 784	59 012	403 739	5 160	7 723
	Abr	59 806	111 696	52 026	368 426	3 794	6 787
	Mai	60 144	106 669	49 873	250 560	3 803	6 525
	Jun	61 689	112 066	53 065	341 493	4 015	6 366
	Jul	63 408	136 928	53 489	369 939	3 939	7 583
	Ago	59 254	119 755	47 067	334 806	3 837	8 421
	Set	59 228	108 959	50 980	301 824	3 794	8 718
	Out	60 230	112 984	51 030	284 526	4 306	6 133
	Nov	67 736	123 266	53 692	327 596	4 681	7 187
	Dez	73 130	162 090	52 946	370 126	4 705	9 501
05	Jan	63 503	117 132	48 004	404 887	3 653	7 719

	1	2	3	4	5	6
	Volume	Value	Volume	Value	Volume	Value
	Domestic transactions		Cross- border transactions		Settlement system for other depositors - SLOD	
	Portuguese large value real time gross settlement system - SPGT					

C. Estatísticas da Balança de Pagamentos e da Posição de Investimento Internacional

C. Balance of Payments and International Investment Position Statistics

C.0 Estatísticas da balança de pagamentos

C.0 Balance of payments statistics

C.0.1 BALANÇA DE PAGAMENTOS — BALANCE OF PAYMENTS

Valores líquidos — Net figures

Fonte / Source: Banco de Portugal

10^6 euros

		Séries no Quadro/ Coluna 1	2001 2	2002 3	2003 4	Jan-Dez 2003 5	Jan-Dez 2004 6		
1	Balança corrente	C.1.1.1/1-2	-12 499	-9 705	-7 091	-7 091	-10 670	Current account	1
2	Bens[1]	C.1.1.1/3-4	-15 320	-13 278	-11 782	-11 782	-14 655	Goods[1]	2
3	Serviços	C.1.1.1/5-6	2 809	3 044	3 227	3 227	3 799	Services	3
4	Rendimentos	C.1.1.1/7-8	-3 760	-2 480	-1 536	-1 536	-2 522	Income	4
5	Transferências correntes	C.1.1.1/9-10	3 773	3 009	3 000	3 000	2 707	Current transfers	5
6	Balança de capital	C.1.1.1/11-12	1 198	1 996	2 652	2 652	2 228	Capital account	6
7	Balança financeira[a)(b)]	C.2.1/1	11 266	7 090	4 583	4 583	9 732	Financial account[a)(b)]	7
8	Investimento directo[2]	C.2.1/2	62	1 713	-680	-680	-4 081	Direct investment[2]	8
9	Investimento de Portugal no exterior	C.2.1/3	-6 976	-165	-6 491	-6 491	-4 976	Portuguese investment abroad	9
10	Investimento do exterior em Portugal	C.2.1/4	7 038	1 878	5 810	5 810	895	Foreign investment in Portugal	10
11	Investimento de carteira	C.2.1/5	2 135	3 121	-5 057	-5 057	1 201	Portfolio investment	11
12	Activos	C.2.1/6	-8 762	-7 545	-18 750	-18 750	-9 242	Assets	12
13	Acções e outras participações	C.2.4.1/6+9	-1 053	-896	-528	-528	-891	Shares and other equity	13
14	Obrigações e outros títulos de dívida de longo prazo	C.2.4.1/12	-7 587	-6 219	-13 473	-13 473	-10 530	Long-term debt securities	14
15	Títulos de dívida de curto prazo	C.2.4.1/15	-121	-431	-4 749	-4 749	2 179	Short-term debt securities	15
16	Passivos	C.2.1/7	10 896	10 666	13 694	13 694	10 443	Liabilities	16
17	Acções e outras participações	C.2.5.1/6+9	2 643	3 400	8 494	8 494	5 007	Shares and other equity	17
18	Obrigações e outros títulos de dívida de longo prazo	C.2.5.1/12	5 082	5 995	4 410	4 410	1 213	Long-term debt securities	18
19	Títulos de dívida de curto prazo	C.2.5.1/15	3 172	1 271	791	791	4 224	Short-term debt securities	19
20	Derivados financeiros	C.2.1/8	390	-10	62	62	-55	Financial derivatives	20
21	Outro investimento	C.2.1/9	9 650	3 380	4 459	4 459	11 131	Other investment	21
22	Activos	C.2.1/10	-7 004	-6 833	-8 437	-8 437	-799	Assets	22
23	Autoridades Monetárias[3]	C.2.7.1/3	28	-290	335	335	-799	Monetary Authorities[3]	23
24	Administrações Públicas[3]	C.2.7.1/5	-52	3	-5	-5	-34	General Government[3]	24
25	Outras inst. financeiras monetárias[3]	C.2.7.1/7	-1 272	-675	-7 684	-7 684	-657	Other monetary financial institutions[3]	25
26	Outros sectores residentes	C.2.7.1/9	-5 708	-5 871	-1 084	-1 084	691	Other resident sectors	26
27	Passivos	C.2.1/11	16 654	10 213	12 896	12 896	11 930	Liabilities	27
28	Autoridades Monetárias	C.2.7.1/4	134	1 011	-5 618	-5 618	5 911	Monetary Authorities	28
29	Administrações Públicas	C.2.7.1/6	-221	184	-137	-137	557	General Government	29
30	Outras inst. financeiras monetárias	C.2.7.1/8	16 085	9 484	17 529	17 529	2 631	Other monetary financial institutions	30
31	Outros sectores residentes	C.2.7.1/10	656	-467	1 123	1 123	2 831	Other resident sectors	31
32	Activos de reserva[4]	C.2.1/12	-970	-1 115	5 798	5 798	1 535	Reserve assets[4]	32
33	Erros e omissões	=-(1+6+7)	34	619	-144	-144	-1 290	Errors and omissions	33
	Por memória							Memo item	
34	Balança corrente+Balança de capital		-11 300	-7 709	-4 439	-4 439	-8 442	Current account+Capital account	34

	1 Series in Table/ Column	2 2001	3 2002	4 2003	5 Jan-Dec 2003	6 Jan-Dec 2004	

(1) Com base em informação do INE ajustada para valores f.o.b. / Based on data from INE, adjusted to f.o.b. values.
(2) Inclui investimento imobiliário. / Includes real estate investment.
(3) Sobre o conteúdo, ver notas no fim da publicação. / For information on coverage see notes at the end of this publication.
(4) A partir de Janeiro de 1999 são considerados activos de reserva apenas os activos do Banco de Portugal face a não residentes da área do euro e denominados em moedas de países fora desta área, havendo lugar a uma quebra de série. / From January 1999 onwards reserve assets include only Banco de Portugal claims on non-euro area residents denominated in non-euro area currencies, thus implying a break in the series.

C.1 Balanças corrente e de capital

C.1 Current and capital accounts

C.1.0 BALANÇAS CORRENTE E DE CAPITAL — CURRENT AND CAPITAL ACCOUNTS

Valores líquidos — Net figures

Fonte / Source: Banco de Portugal

10^6 euros

		Séries no Quadro/ Coluna 1	2001 2	2002 3	2003 4	Jan-Dez 2003 5	Jan-Dez 2004 6		
1	Balança corrente	C.1.1.1/ 1-2	-12 499	-9 705	-7 091	-7 091	-10 670	Current account	1
2	*Crédito*	C.1.1.1/ 1	49 960	49 368	50 721	50 721	53 394	*Credit*	2
3	*Débito*	C.1.1.1/ 2	62 459	59 072	57 812	57 812	64 064	*Debit*	3
4	Bens[1]	C.1.1.1./3-4	-15 320	-13 278	-11 782	-11 782	-14 655	Goods[1]	4
5	*Crédito*	C.1.1.1./3	27 792	28 289	28 987	28 987	30 553	*Credit*	5
6	*Débito*	C.1.1.1./4	43 112	41 566	40 769	40 769	45 208	*Debit*	6
7	Serviços	C.1.1.1/ 5-6	2 809	3 044	3 227	3 227	3 799	Services	7
8	*Crédito*	C.1.1.1/ 5	9 901	10 164	10 508	10 508	11 720	*Credit*	8
9	*Débito*	C.1.1.1/ 6	7 093	7 120	7 281	7 281	7 921	*Debit*	9
10	Transportes	C.1.2.1/ 3	-568	-315	-174	-174	-103	Transportation	10
11	Viagens e turismo	C.1.2.6/ 3	3 775	3 665	3 733	3 733	4 128	Travel	11
12	Serviços de comunicação	C.1.2.6/ 6	27	35	80	80	96	Communications services	12
13	Serviços de construção	C.1.2.7/ 3	127	101	134	134	53	Construction services	13
14	Seguros	C.1.2.8/ 3	-41	-73	-70	-70	-78	Insurance services	14
15	Serviços financeiros	C.1.2.9/ 3	-38	-44	-19	-19	34	Financial services	15
16	Serviço de informação e informática	C.1.2.10/ 3	-104	-124	-108	-108	-56	Computer and information services	16
17	Direitos de utilização	C.1.2.11/ 3	-251	-303	-239	-239	-239	Royalties and license fees	17
18	Outros serviços fornecidos por empresas	C.1.2.12/ 3	68	271	23	23	82	Other business services	18
19	Serviços de natureza pessoal, cultural e recreativa	C.1.2.13/ 3	-128	-119	-115	-115	-134	Personal, cultural and recreational services	19
20	Operações governamentais (n.i.n.r.)	C.1.2.14/ 3	-59	-51	-15	-15	18	Government services (n.i.e.)	20
21	Rendimentos	C.1.1.1/ 7-8	-3 760	-2 480	-1 536	-1 536	-2 522	Income	21
22	Crédito	C.1.1.1/ 7	6 066	5 205	5 523	5 523	5 352	*Credit*	22
23	*Débito*	C.1.1.1/ 8	9 826	7 685	7 059	7 059	7 874	*Debit*	23
24	Rendimentos de trabalho	C.1.3.1/ 6	-23	-37	-14	-14	-98	Compensation of employees	24
25	Rendimentos de investimento	C.1.3.1/ 9+12+15	-3 738	-2 443	-1 522	-1 522	-2 424	Investment income	25
26	Rendimentos de investimento directo	C.1.3.1/ 9	-1 435	-862	118	118	-554	Direct investment income	26
27	De acções e outras participações	C.1.3.2/6+9	-1 360	-799	57	57	-579	Income on shares and other equity	27
28	De empréstimos e títulos de dívida	C.1.3.2/ 12	-75	-63	61	61	25	Income on debt	28
29	Rendimentos de investimento de carteira	C.1.3.1/ 12	-295	-122	-69	-69	-122	Portfolio investment income	29
30	De acções e outras participações	C.1.3.3/ 6	-330	-222	-335	-335	-521	Income on shares and other equity	30
31	De títulos de dívida	C.1.3.3/ 9+12	35	100	266	266	399	Income on debt	31
32	Rendimentos de outro investimento	C.1.3.1/ 15	-2 008	-1 459	-1 571	-1 571	-1 748	Other investment income	32
33	Transferências correntes	C.1.1.1/ 9-10	3 773	3 009	3 000	3 000	2 707	Current transfers	33
34	*Crédito*	C.1.1.1/ 9	6 202	5 710	5 703	5 703	5 769	*Credit*	34
35	*Débito*	C.1.1.1/10	2 428	2 701	2 703	2 703	3 062	*Debit*	35
36	Transferências públicas	C.1.4.1/ 3-4	172	332	697	697	395	Official transfers	36
37	das quais: com a UE	C.1.4.1/ 5-6	262	503	885	885	578	of which: vis-à-vis EU	37
38	Transferências privadas	C.1.4.1/ 9-10	3 602	2 677	2 303	2 303	2 313	Private transfers	38
39	das quais: remessas emigrantes/ /imigrantes	C.1.4.1/11-12	3 327	2 382	1 967	1 967	1 957	of which: migrants' remittances	39
40	Balança de capital	C.1.1.1/ 11-12	1 198	1 996	2 652	2 652	2 228	Capital account	40
41	*Crédito*	C.1.1.1/ 11	1 432	2 213	2 860	2 860	2 488	*Credit*	41
42	Débito	C.1.1.1/ 12	233	217	208	208	260	*Debit*	42
43	da qual: transferências da capital com a UE	C.1.6/10+...+14	1 259	1 950	2 743	2 743	2 320	of which: capital transfers vis-à-vis EU	43

	1 Series in Table/ Column	2 2001	3 2002	4 2003	5 Jan-Dec 2003	6 Jan-Dec 2004	

(1) Com base em informação do INE ajustada para valores f.o.b. / Based on data from INE adjusted to f.o.b. values.

C.1.1.1 BALANÇAS CORRENTE E DE CAPITAL — CURRENT AND CAPITAL ACCOUNTS

Principais componentes — **Main items**

Fonte / Source: Banco de Portugal — 10^3 euros

		Balança corrente										Balança de capital	
		Total		Bens[1]		Serviços		Rendimentos		Transferências correntes			
		Crédito	Débito	Crédito	Débito	Crédito	Débito	Crédito	Débito	Crédito	Débito	Crédito	Débito
		1=3+5+7+9	2=4+6+8+10	3	4	5	6	7	8	9	10	11	12
02		49 367 647	59 072 329	28 288 618	41 566 271	10 163 736	7 119 616	5 205 051	7 685 308	5 710 243	2 701 134	2 213 306	217 277
03		50 721 332	57 812 075	28 987 426	40 769 080	10 508 448	7 281 352	5 522 677	7 058 510	5 702 782	2 703 133	2 859 852	207 982
04		53 394 039	64 064 133	30 552 767	45 207 566	11 720 109	7 920 737	5 352 048	7 874 016	5 769 115	3 061 814	2 488 236	260 188
03	Jul	5 344 504	4 968 954	2 828 790	3 525 754	1 210 571	655 927	424 608	525 894	880 535	261 378	224 278	15 530
	Ago	3 658 437	4 157 434	1 657 679	2 743 709	1 200 385	627 628	436 884	565 560	363 489	220 538	281 236	23 442
	Set	4 162 163	5 022 350	2 477 164	3 610 951	917 834	623 976	425 230	562 969	341 935	224 454	126 158	21 315
	Out	4 500 729	5 158 206	2 709 214	3 821 576	935 937	635 835	456 224	525 920	399 354	174 875	152 372	16 469
	Nov	4 242 001	4 933 786	2 515 022	3 502 583	746 622	589 556	470 920	558 045	509 437	283 602	277 718	15 148
	Dez	4 242 276	4 843 473	2 124 465	3 365 530	922 848	629 365	511 087	688 760	683 877	159 817	545 168	23 242
04	Jan	4 083 846	4 925 834	2 422 080	3 284 330	723 269	579 276	444 544	568 914	493 954	493 314	20 439	20 772
	Fev	3 997 334	4 751 124	2 378 505	3 297 835	738 362	577 826	437 606	615 649	442 860	259 814	615 084	14 182
	Mar	4 569 604	5 417 086	2 772 794	3 901 538	831 576	641 201	433 615	647 358	531 619	226 989	129 007	20 680
	Abr	4 391 585	5 451 373	2 565 790	3 891 280	951 603	672 122	447 817	712 333	426 375	175 638	38 706	15 656
	Mai	4 435 127	5 451 054	2 691 237	3 875 848	930 449	616 271	435 789	731 582	377 652	227 353	169 719	21 104
	Jun	4 822 890	5 526 460	2 614 299	3 908 204	1 101 941	638 816	458 470	731 346	648 181	248 094	58 416	20 133
	Jul	5 153 747	5 352 885	2 874 901	3 741 162	1 240 970	695 852	485 792	663 024	552 084	252 847	178 557	26 962
	Ago	4 021 635	4 685 149	1 763 034	3 142 687	1 359 979	693 623	419 265	605 834	479 357	243 005	93 151	35 957
	Set	4 428 248	5 560 984	2 641 629	3 948 150	1 016 835	686 546	448 649	677 894	321 135	248 393	222 796	32 095
	Out	4 576 505	5 607 206	2 772 189	4 136 277	974 105	615 987	460 938	629 958	369 273	224 984	253 328	17 961
	Nov	4 517 243	5 792 523	2 720 453	4 201 021	835 170	753 062	424 189	621 940	537 430	216 500	92 776	17 153
	Dez	4 396 274	5 542 454	2 335 856	3 879 233	1 015 850	750 154	455 372	668 184	589 196	244 883	616 257	17 533

	1=3+5+7+9	2=4+6+8+10	3	4	5	6	7	8	9	10	11	12
	Credit	Debit	Credit	Debit	Credit	Debit	Credit	Debit	Credit	Debit	Credit	Debit
	Total		Goods[1]		Services		Income		Current transfers		Capital account	
	Current account											

(1) Com base em informação do INE, ajustada para valores f.o.b.. / Based on data from INE, adjusted to f.o.b. values.

C.1.1.2 BALANÇAS CORRENTE E DE CAPITAL — CURRENT AND CAPITAL ACCOUNTS

Principais componentes — **Main items**

Com países da área do euro — **Vis-à-vis euro area countries**

Fonte / Source: Banco de Portugal — 10^3 euros

		Balança corrente										Balança de capital	
		Total		Bens[1]		Serviços		Rendimentos		Transferências correntes			
		Crédito	Débito	Crédito	Débito	Crédito	Débito	Crédito	Débito	Crédito	Débito	Crédito	Débito
		1=3+5+7+9	2=4+6+8+10	3	4	5	6	7	8	9	10	11	12
02		29 084 073	38 202 897	18 958 747	29 327 351	5 694 802	4 204 792	2 375 869	4 147 129	2 054 655	523 624	67 000	95 735
03		30 225 770	38 156 915	19 385 499	28 860 205	5 939 125	4 421 523	2 884 024	4 269 370	2 017 122	605 816	65 998	101 524
04		32 232 226	41 710 462	20 503 485	31 317 027	6 621 570	4 740 692	2 989 316	4 967 123	2 117 855	685 620	55 254	120 127
03	Jul	3 003 985	3 325 012	1 825 229	2 518 785	680 710	407 459	228 246	338 642	269 800	60 127	14 105	7 612
	Ago	2 143 976	2 650 234	1 035 253	1 888 633	726 077	376 465	220 836	348 245	161 811	36 891	1 973	12 891
	Set	2 538 026	3 336 504	1 663 159	2 553 236	518 873	381 939	215 357	361 492	140 637	39 836	3 446	9 487
	Out	2 755 212	3 573 263	1 814 858	2 784 294	522 535	390 039	252 114	350 705	165 705	48 224	5 562	9 138
	Nov	2 443 242	3 307 989	1 662 431	2 530 544	412 438	367 918	242 475	361 905	125 899	47 621	2 142	6 074
	Dez	2 358 115	3 245 213	1 412 626	2 387 794	507 703	383 981	257 948	402 574	179 837	70 865	3 334	12 909
04	Jan	2 533 204	3 109 417	1 694 861	2 325 951	405 005	342 708	261 250	383 898	172 088	56 860	4 660	9 388
	Fev	2 482 060	3 230 803	1 662 503	2 407 355	431 688	368 928	226 271	386 424	161 598	68 096	2 221	6 402
	Mar	2 793 231	3 698 913	1 936 506	2 834 005	459 105	396 595	239 145	407 660	158 476	60 653	3 512	9 050
	Abr	2 615 822	3 487 042	1 688 515	2 604 856	505 950	417 387	254 226	416 062	167 132	48 736	3 144	8 173
	Mai	2 686 947	3 582 643	1 778 762	2 700 372	517 451	389 554	238 190	445 844	152 545	46 872	1 959	8 132
	Jun	2 780 009	3 568 961	1 757 328	2 686 224	610 783	389 298	236 721	439 273	175 177	54 166	2 191	8 647
	Jul	3 169 206	3 503 098	1 900 585	2 611 517	700 047	430 238	290 227	399 767	278 347	61 576	16 370	8 918
	Ago	2 355 808	2 892 707	1 118 871	2 028 265	826 077	425 082	228 693	389 461	182 166	49 899	4 492	13 345
	Set	2 782 203	3 664 271	1 794 533	2 753 151	594 177	413 425	245 400	441 195	148 094	56 499	10 888	21 416
	Out	2 785 970	3 576 596	1 804 292	2 722 688	552 422	376 384	271 283	421 794	157 973	55 730	2 097	9 023
	Nov	2 705 112	3 729 448	1 812 428	2 899 636	458 154	381 589	238 772	387 164	195 758	61 059	1 752	10 111
	Dez	2 542 655	3 666 563	1 554 303	2 743 006	560 711	409 504	259 138	448 581	168 502	65 473	1 967	7 522

	1=3+5+7+9	2=4+6+8+10	3	4	5	6	7	8	9	10	11	12
	Credit	Debit	Credit	Debit	Credit	Debit	Credit	Debit	Credit	Debit	Credit	Debit
	Total		Goods[1]		Services		Income		Current transfers		Capital account	
	Current account											

(1) Com base em informação do INE, ajustada para valores f.o.b.. / Based on data from INE, adjusted to f.o.b. values.

C.1.1.3 BALANÇAS CORRENTE E DE CAPITAL

Principais componentes

Com paises da União Europeia

CURRENT AND CAPITAL ACCOUNTS

Main items

Vis-à-vis European Union countries

Fonte / Source: Banco de Portugal

10^3 dólares

		Balança corrente										Balança de capital	
		Total		Bens[1]		Serviços		Rendimentos		Transferências correntes			
		Crédito	Débito	Crédito	Débito	Crédito	Débito	Crédito	Débito	Crédito	Débito	Crédito	Débito
		1=3+5+7+9	2=4+6+8+10	3	4	5	6	7	8	9	10	11	12
02		37 707 332	45 798 205	22 984 702	32 953 309	7 472 429	5 188 012	2 990 109	5 665 063	4 260 092	1 991 822	2 035 530	110 488
03		39 504 433	45 123 677	23 444 690	32 165 214	7 898 074	5 476 258	3 642 706	5 471 544	4 518 963	2 010 661	2 834 714	111 597
04		41 599 704	49 461 983	24 493 742	34 892 845	8 894 408	6 026 415	3 643 799	6 220 715	4 567 755	2 322 008	2 465 062	133 928
03	Jul	4 155 559	3 924 466	2 212 040	2 795 174	903 133	503 393	282 816	432 286	757 570	193 613	220 951	8 326
	Ago	2 751 278	3 150 992	1 268 552	2 084 984	930 920	459 109	276 558	441 448	275 247	165 451	279 169	15 408
	Set	3 221 675	3 910 325	1 997 145	2 828 298	695 184	470 151	276 338	447 716	253 009	164 159	123 970	10 297
	Out	3 508 750	4 146 989	2 197 139	3 114 880	709 678	482 558	309 583	438 577	292 351	110 975	149 988	9 791
	Nov	3 282 272	3 922 215	2 010 352	2 805 561	546 754	450 298	307 164	443 691	418 002	222 666	276 506	6 627
	Dez	3 256 203	3 752 824	1 694 635	2 675 733	666 265	478 329	347 016	509 183	548 287	89 580	543 531	13 683
04	Jan	3 273 735	3 930 676	2 013 387	2 588 554	539 285	431 369	311 064	472 742	409 999	438 011	18 748	10 322
	Fev	3 203 884	3 831 826	1 977 924	2 677 788	576 136	447 081	277 882	498 334	371 942	208 623	613 759	7 163
	Mar	3 664 173	4 342 950	2 297 165	3 176 942	632 607	491 820	294 759	505 856	439 643	168 332	126 799	10 046
	Abr	3 346 060	4 085 356	2 017 433	2 894 000	687 316	517 066	305 127	550 888	336 185	123 402	36 673	9 320
	Mai	3 437 310	4 235 981	2 143 467	3 029 567	710 935	475 218	293 676	556 878	289 232	174 319	167 773	8 895
	Jun	3 771 459	4 223 775	2 084 664	2 979 945	850 090	486 867	300 382	569 204	536 323	187 760	56 861	9 637
	Jul	3 984 431	4 108 747	2 282 785	2 885 199	935 219	531 633	342 985	501 634	423 442	190 281	176 442	12 452
	Ago	3 060 764	3 431 230	1 334 139	2 252 901	1 067 538	516 568	279 997	479 147	379 090	182 614	89 528	14 786
	Set	3 461 861	4 316 567	2 138 783	3 071 512	789 292	519 460	304 242	540 386	229 544	185 210	221 096	22 332
	Out	3 508 279	4 188 450	2 166 112	3 046 110	742 109	468 811	325 029	521 009	275 029	152 520	251 772	9 824
	Nov	3 514 532	4 424 940	2 173 604	3 210 560	624 700	584 546	293 648	476 930	422 580	152 905	90 916	10 854
	Dez	3 373 214	4 341 485	1 864 279	3 079 769	739 181	555 975	315 008	547 709	454 746	158 032	614 694	8 296
		1=3+5+7+9	2=4+6+8+10	3	4	5	6	7	8	9	10	11	12
		Credit	Debit	Credit	Debit	Credit	Debit	Credit	Debit	Credit	Debit	Credit	Debit
		Total		Goods[1]		Services		Income		Current transfers		Capital account	
		Current account											

(1) Com base em informação do INE, ajustada para valores f.o.b.. / Based on data from INE, adjusted to f.o.b. values.

C.1.2.1 SERVIÇOS - TRANSPORTES

SERVICES - TRANSPORTATION

Fonte / Source: Banco de Portugal

10^3 euros

		Total			Marítimos			Aéreos			Rodoviários			Outros		
		Crédito	Débito	Saldo	Crédito	Débito	Saldo	Crédito	Débito	Saldo	Crédito	Débito	Saldo	Crédito	Débito	Saldo
		1=4+7+10+13	2=5+8+11+14	3=1-2	4	5	6=4-5	7	8	9=7-8	10	11	12=10-11	13	14	15=13-14
02		1 939 407	2 254 121	-314 714	222 755	813 403	-590 647	1 213 689	866 226	347 463	480 881	457 550	23 331	22 082	116 942	-94 860
03		2 083 556	2 257 996	-174 440	241 065	804 586	-563 521	1 238 150	906 516	331 634	587 479	445 554	141 926	16 862	101 340	-84 478
04		2 300 694	2 404 169	-103 474	251 094	883 359	-632 266	1 363 383	921 430	441 953	669 397	494 443	174 954	16 821	104 936	-88 115
03	Jul	212 228	201 111	11 117	22 219	72 241	-50 022	126 503	81 991	44 512	62 091	38 210	23 881	1 415	8 669	-7 254
	Ago	174 268	180 030	-5 762	17 074	55 030	-37 955	114 774	85 743	29 031	41 240	30 056	11 185	1 179	9 202	-8 023
	Set	187 135	204 027	-16 893	21 001	71 046	-50 045	109 845	84 706	25 139	54 048	39 256	14 792	2 241	9 020	-6 780
	Out	187 644	211 928	-24 284	22 445	74 705	-52 260	110 572	86 217	24 354	53 088	41 410	11 678	1 539	9 596	-8 056
	Nov	170 288	189 892	-19 603	21 555	68 309	-46 754	99 712	73 948	25 764	47 764	38 341	9 423	1 257	9 294	-8 037
	Dez	179 568	180 084	-516	23 409	64 346	-40 938	102 803	71 715	31 089	51 015	36 670	14 346	2 341	7 354	-5 012
04	Jan	165 607	173 903	-8 296	17 962	63 778	-45 815	92 246	69 992	22 254	54 654	35 615	19 038	745	4 518	-3 773
	Fev	165 247	173 638	-8 391	18 230	64 462	-46 232	93 617	66 336	27 280	53 089	36 208	16 881	311	6 632	-6 321
	Mar	181 631	197 167	-15 535	22 375	76 974	-54 599	103 467	69 865	33 602	53 829	42 843	10 986	1 960	7 485	-5 524
	Abr	201 499	206 339	-4 839	26 170	76 097	-49 927	120 896	80 417	40 479	53 579	41 958	11 621	854	7 867	-7 013
	Mai	184 051	201 589	-17 539	19 505	75 578	-56 073	108 755	75 816	32 940	54 548	42 418	12 130	1 242	7 778	-6 535
	Jun	217 991	204 103	13 888	20 594	76 673	-56 079	136 076	76 719	59 357	59 119	43 165	15 955	2 201	7 546	-5 345
	Jul	218 160	207 010	11 150	23 788	71 813	-48 024	136 652	86 519	50 133	56 084	40 713	15 371	1 636	7 966	-6 330
	Ago	214 012	189 440	24 571	20 894	62 914	-42 020	138 078	83 932	54 145	54 627	34 319	20 308	412	8 275	-7 863
	Set	197 913	209 333	-11 421	20 473	78 669	-58 196	116 701	79 895	36 806	58 350	43 198	15 152	2 388	7 571	-5 183
	Out	189 080	217 249	-28 169	20 631	80 586	-59 955	112 284	83 531	28 753	54 235	45 053	9 182	1 930	8 079	-6 149
	Nov	187 931	228 000	-40 069	21 140	81 489	-60 348	105 728	77 995	27 733	59 597	45 978	13 618	1 466	22 537	-21 072
	Dez	177 574	196 398	-18 824	19 330	74 328	-54 997	98 884	70 413	28 470	57 685	42 974	14 710	1 675	8 682	-7 008
		1=4+7+10+13	2=5+8+11+14	3=1-2	4	5	6=4-5	7	8	9=7-8	10	11	12=10-11	13	14	15=13-14
		Credit	Debit	Balance	Credit	Debit	Balance	Credit	Debit	Balance	Credit	Debit	Balance	Credit	Debit	Balance
		Total			Sea transport			Air transport			Road transport			Other		

C.1.2.2 SERVIÇOS - TRANSPORTES MARÍTIMOS — SERVICES - SEA TRANSPORT

Fonte / Source: Banco de Portugal

10^3 euros

		Fretes			Passagens			Outros		
		Crédito 1	Débito 2	Saldo 3=1-2	Crédito 4	Débito 5	Saldo 6=4-5	Crédito 7	Débito 8	Saldo 9=7-8
02		113 819	758 423	-644 605	481	321	160	108 455	54 658	53 797
03		132 853	744 939	-612 086	1 277	746	531	106 935	58 900	48 034
04		130 242	825 439	-695 197	2 767	1 646	1 121	118 084	56 275	61 809
03	Jul	10 982	64 177	-53 195	201	2	199	11 036	8 062	2 974
	Ago	9 931	49 815	-39 884	49	1	48	7 094	5 213	1 881
	Set	12 594	65 810	-53 216	466	431	35	7 942	4 805	3 137
	Out	12 787	69 764	-56 977	330	211	119	9 327	4 730	4 597
	Nov	13 049	64 039	-50 990	26	13	12	8 480	4 256	4 224
	Dez	14 135	61 426	-47 291	39	3	36	9 236	2 918	6 318
04	Jan	9 602	59 864	-50 261	377	5	372	7 983	3 909	4 075
	Fev	9 149	60 244	-51 095	0	31	-31	9 081	4 186	4 894
	Mar	11 888	71 355	-59 468	1	129	-128	10 487	5 490	4 997
	Abr	15 128	70 705	-55 577	100	32	68	10 942	5 360	5 582
	Mai	11 249	70 795	-59 546	134	96	37	8 123	4 687	3 436
	Jun	9 941	71 182	-61 241	406	33	373	10 247	5 458	4 789
	Jul	13 192	68 218	-55 027	253	40	213	10 344	3 555	6 789
	Ago	10 863	57 197	-46 334	113	120	-8	9 919	5 597	4 322
	Set	8 462	72 286	-63 824	772	449	323	11 238	5 934	5 304
	Out	10 206	75 525	-65 319	265	481	-216	10 160	4 580	5 580
	Nov	9 003	77 264	-68 261	221	85	136	11 916	4 140	7 777
	Dez	11 559	70 803	-59 244	126	145	-18	7 645	3 380	4 265

	1 Credit	2 Debit	3=1-2 Balance	4 Credit	5 Debit	6=4-5 Balance	7 Credit	8 Debit	9=7-8 Balance
	Freight			Passenger			Other		

C.1.2.3 SERVIÇOS - TRANSPORTES AÉREOS — SERVICES - AIR TRANSPORT

Fonte / Source: Banco de Portugal

10^3 euros

		Fretes			Passagens			Outros		
		Crédito 1	Débito 2	Saldo 3=1-2	Crédito 4	Débito 5	Saldo 6=4-5	Crédito 7	Débito 8	Saldo 9=7-8
02		82 009	90 354	-8 346	832 954	522 809	310 145	298 726	253 063	45 663
03		96 208	88 748	7 460	860 238	498 364	361 873	281 704	319 403	-37 699
04		104 690	98 338	6 352	927 314	468 669	458 645	331 379	354 423	-23 044
03	Jul	10 883	7 646	3 238	93 354	47 114	46 240	22 266	27 231	-4 965
	Ago	9 102	5 935	3 167	85 790	51 426	34 364	19 882	28 382	-8 500
	Set	10 772	7 840	2 932	75 927	43 767	32 160	23 145	33 098	-9 953
	Out	9 537	8 311	1 225	80 373	44 434	35 939	20 662	33 472	-12 810
	Nov	4 866	7 629	-2 763	69 442	41 135	28 306	25 404	25 184	221
	Dez	9 318	7 318	2 001	68 560	40 262	28 297	24 925	24 134	791
04	Jan	6 105	7 132	-1 027	59 672	34 205	25 466	26 469	28 655	-2 186
	Fev	5 955	7 177	-1 222	64 401	31 121	33 280	23 261	28 038	-4 777
	Mar	5 421	8 501	-3 080	73 440	30 037	43 403	24 606	31 327	-6 721
	Abr	6 454	8 423	-1 969	86 314	43 323	42 990	28 128	28 670	-542
	Mai	6 832	8 434	-1 603	80 306	36 641	43 665	21 618	30 741	-9 123
	Jun	10 643	8 480	2 162	95 358	39 339	56 019	30 076	28 899	1 176
	Jul	15 473	8 127	7 346	90 323	46 406	43 916	30 856	31 986	-1 129
	Ago	11 064	6 814	4 249	92 667	41 947	50 720	34 348	35 172	-824
	Set	8 420	8 612	-192	74 919	38 848	36 071	33 363	32 436	927
	Out	9 996	8 998	998	75 475	45 005	30 470	26 813	29 529	-2 716
	Nov	7 998	9 205	-1 207	69 639	42 417	27 222	28 091	26 373	1 719
	Dez	10 332	8 435	1 897	64 803	39 380	25 423	23 749	22 598	1 151

	1 Credit	2 Debit	3=1-2 Balance	4 Credit	5 Debit	6=4-5 Balance	7 Credit	8 Debit	9=7-8 Balance
	Freight			Passenger			Other		

C.1.2.4 SERVIÇOS - TRANSPORTES RODOVIÁRIOS — SERVICES - ROAD TRANSPORT

Fonte / Source: Banco de Portugal

10^3 euros

		Fretes			Passagens			Outros		
		Crédito 1	Débito 2	Saldo 3=1-2	Crédito 4	Débito 5	Saldo 6=4-5	Crédito 7	Débito 8	Saldo 9=7-8
02		394 249	445 172	-50 922	2 339	1 692	647	84 292	10 686	73 606
03		492 601	437 257	55 343	1 959	940	1 019	92 920	7 357	85 564
04		565 019	484 508	80 511	4 379	2 601	1 778	99 999	7 334	92 665
03	Jul	51 161	37 670	13 490	263	11	252	10 667	528	10 139
	Ago	34 482	29 240	5 242	30	1	28	6 729	815	5 914
	Set	45 814	38 628	7 186	323	21	303	7 910	606	7 304
	Out	44 616	40 949	3 666	222	184	38	8 251	276	7 974
	Nov	39 560	37 589	1 971	167	197	-30	8 037	555	7 482
	Dez	42 310	36 055	6 255	135	14	121	8 570	601	7 969
04	Jan	45 413	35 138	10 274	43	13	29	9 198	464	8 735
	Fev	45 507	35 362	10 146	45	0	44	7 537	846	6 691
	Mar	45 334	41 884	3 450	161	591	-430	8 334	368	7 966
	Abr	44 229	41 502	2 727	231	3	228	9 119	453	8 666
	Mai	46 615	41 554	5 061	67	320	-253	7 865	544	7 322
	Jun	50 776	41 782	8 994	821	512	309	7 522	871	6 651
	Jul	46 517	40 042	6 475	449	100	348	9 118	570	8 548
	Ago	46 722	33 573	13 150	585	170	414	7 320	576	6 745
	Set	49 255	42 430	6 826	466	1	465	8 629	768	7 862
	Out	46 322	44 331	1 991	466	3	463	7 447	719	6 728
	Nov	49 589	45 352	4 238	579	71	507	9 429	556	8 873
	Dez	48 739	41 559	7 180	466	816	-349	8 479	600	7 880

	1 Credit	2 Debit	3=1-2 Balance	4 Credit	5 Debit	6=4-5 Balance	7 Credit	8 Debit	9=7-8 Balance
	Freight			Passenger			Other		

C.1.2.5 SERVIÇOS - OUTROS TRANSPORTES — SERVICES - OTHER TRANSPORT

Fonte / Source: Banco de Portugal

10^3 euros

		Fretes			Passagens			Outros		
		Crédito 1	Débito 2	Saldo 3=1-2	Crédito 4	Débito 5	Saldo 6=4-5	Crédito 7	Débito 8	Saldo 9=7-8
02		13 869	107 552	-93 683	7 267	7 530	-263	946	1 861	-914
03		11 383	95 044	-83 661	5 111	6 137	-1 025	367	159	208
04		11 548	97 294	-85 746	4 853	7 516	-2 663	420	127	293
03	Jul	874	8 245	-7 371	519	424	95	22	0	22
	Ago	910	9 164	-8 254	265	38	227	4	0	4
	Set	1 058	7 819	-6 760	974	1 159	-185	208	42	165
	Out	1 080	8 941	-7 862	458	623	-165	1	31	-30
	Nov	846	8 614	-7 768	408	647	-240	3	32	-29
	Dez	1 686	6 327	-4 640	637	1 022	-385	18	5	13
04	Jan	735	4 507	-3 772	11	7	4	0	5	-5
	Fev	156	6 467	-6 311	151	163	-12	4	2	2
	Mar	1 472	6 950	-5 478	462	531	-68	26	4	22
	Abr	796	7 709	-6 913	57	158	-101	1	0	1
	Mai	820	7 052	-6 232	406	726	-320	16	0	16
	Jun	1 506	6 797	-5 291	695	749	-54	0	0	0
	Jul	920	7 493	-6 573	494	432	62	222	41	182
	Ago	255	7 302	-7 046	154	972	-818	3	1	2
	Set	1 384	6 628	-5 245	952	937	15	52	5	47
	Out	1 432	7 442	-6 010	441	636	-196	57	1	57
	Nov	1 046	21 833	-20 787	395	637	-242	25	68	-43
	Dez	1 027	7 114	-6 087	635	1 568	-933	13	1	12

	1 Credit	2 Debit	3=1-2 Balance	4 Credit	5 Debit	6=4-5 Balance	7 Credit	8 Debit	9=7-8 Balance
	Freight			Passenger			Other		

C.1.2.6 SERVIÇOS - VIAGENS E TURISMO E SERVIÇOS DE COMUNICAÇÃO — SERVICES - TRAVEL AND COMMUNICATIONS SERVICES

Fonte / Source: Banco de Portugal

10^3 euros

		Viagens e turismo			Serviços de comunicação								
					Total			Serviços postais e mensagens			Serviços de telecomunicações		
		Crédito	Débito	Saldo	Crédito	Débito	Saldo	Crédito	Débito	Saldo	Crédito	Débito	Saldo
		1	2	3=1-2	4=7+10	5=8+11	6=4-5	7	8	9=7-8	10	11	12=10-11
02		6 049 099	2 383 759	3 665 339	265 252	230 190	35 063	27 062	36 310	-9 248	238 190	193 880	44 311
03		6 123 210	2 390 624	3 732 585	318 411	238 859	79 552	18 933	29 090	-10 157	299 478	209 769	89 709
04		6 717 429	2 588 963	4 128 466	394 587	298 747	95 840	38 938	36 783	2 155	355 649	261 964	93 685
03	Jul	762 440	230 777	531 663	24 575	19 368	5 207	337	1 379	-1 042	24 238	17 989	6 249
	Ago	854 108	264 881	589 228	24 803	18 234	6 568	878	2 919	-2 041	23 925	15 315	8 609
	Set	552 193	222 174	330 019	23 200	16 444	6 756	365	721	-356	22 835	15 723	7 112
	Out	534 897	196 352	338 545	36 126	22 693	13 433	259	1 266	-1 007	35 867	21 427	14 440
	Nov	383 295	176 853	206 442	27 830	14 387	13 443	442	1 804	-1 361	27 388	12 583	14 805
	Dez	514 338	197 397	316 942	30 100	26 632	3 468	304	1 855	-1 551	29 796	24 777	5 019
04	Jan	349 212	177 441	171 771	34 872	23 246	11 625	7 380	5 255	2 125	27 491	17 992	9 500
	Fev	366 177	180 924	185 253	32 087	21 281	10 806	6 810	4 971	1 840	25 277	16 310	8 967
	Mar	427 564	215 724	211 840	27 087	21 560	5 527	1 670	2 782	-1 112	25 416	18 777	6 639
	Abr	498 996	214 687	284 309	23 824	19 456	4 368	3 599	2 230	1 368	20 225	17 225	3 000
	Mai	532 853	195 331	337 521	26 260	24 542	1 718	3 065	4 451	-1 385	23 195	20 091	3 104
	Jun	631 080	203 558	427 522	34 789	30 400	4 389	6 758	3 232	3 526	28 031	27 168	863
	Jul	806 495	244 124	562 370	31 011	26 854	4 157	361	2 074	-1 713	30 650	24 780	5 870
	Ago	945 553	299 630	645 923	32 188	21 139	11 049	1 847	1 669	178	30 341	19 470	10 871
	Set	602 664	236 836	365 828	34 240	26 884	7 356	1 557	2 412	-855	32 683	24 472	8 211
	Out	566 497	209 160	357 337	38 494	20 654	17 840	513	949	-437	37 981	19 705	18 276
	Nov	419 217	198 497	220 720	41 985	34 064	7 920	4 518	4 394	124	37 466	29 670	7 797
	Dez	571 121	213 050	358 071	37 751	28 668	9 084	860	2 364	-1 504	36 892	26 304	10 588
		1	2	3=1-2	4=7+10	5=8+11	6=4-5	7	8	9=7-8	10	11	12=10-11
		Credit	Debit	Balance	Credit	Debit	Balance	Credit	Debit	Balance	Credit	Debit	Balance
		Travel			Total			Postal and courier services			Telecommunications services		
					Communications services								

C.1.2.7 SERVIÇOS - CONSTRUÇÃO — SERVICES - CONSTRUCTION SERVICES

Fonte / Source: Banco de Portugal

10^3euros

		Total			No exterior			Em Portugal		
		Crédito	Débito	Saldo	Crédito	Débito	Saldo	Crédito	Débito	Saldo
		1=4+7	2=5+8	3=1-2	4	5	6=4-5	7	8	9=7-8
02		217 542	116 372	101 170	184 019	46 328	137 691	33 523	70 044	-36 521
03		273 618	139 949	133 670	233 272	58 774	174 498	40 346	81 175	-40 829
04		334 494	281 903	52 592	270 913	57 890	213 023	63 582	224 013	-160 431
03	Jul	22 154	7 025	15 129	19 220	3 158	16 062	2 934	3 867	-933
	Ago	24 537	12 176	12 361	21 656	9 135	12 520	2 881	3 041	-159
	Set	23 153	6 066	17 087	20 125	3 797	16 328	3 028	2 270	759
	Out	17 757	7 822	9 934	14 580	2 459	12 122	3 176	5 364	-2 188
	Nov	16 593	41 438	-24 844	12 325	4 636	7 688	4 269	36 801	-32 533
	Dez	31 775	8 201	23 574	28 002	3 672	24 330	3 773	4 529	-756
04	Jan	18 147	6 784	11 362	15 881	3 090	12 792	2 265	3 695	-1 429
	Fev	20 050	19 983	68	17 356	2 176	15 181	2 694	17 807	-15 113
	Mar	31 002	12 890	18 112	27 928	8 079	19 849	3 073	4 811	-1 737
	Abr	30 087	23 935	6 151	25 983	3 340	22 643	4 104	20 595	-16 492
	Mai	29 482	29 227	255	16 022	5 214	10 808	13 460	24 013	-10 553
	Jun	33 387	14 009	19 379	19 555	9 279	10 276	13 833	4 730	9 103
	Jul	22 520	16 479	6 040	18 519	2 667	15 852	4 001	13 812	-9 812
	Ago	25 282	7 367	17 915	19 609	4 156	15 453	5 673	3 211	2 462
	Set	24 739	18 564	6 176	21 399	6 462	14 936	3 341	12 101	-8 761
	Out	26 737	13 537	13 199	24 247	4 754	19 493	2 490	8 783	-6 294
	Nov	32 491	56 686	-24 195	29 376	3 491	25 885	3 114	53 194	-50 080
	Dez	40 571	62 442	-21 870	35 037	5 182	29 855	5 534	57 260	-51 726
		1=4+7	2=5+8	3=1-2	4	5	6=4-5	7	8	9=7-8
		Credit	Debit	Balance	Credit	Debit	Balance	Credit	Debit	Balance
		Total			Abroad			In Portugal		

C.1.2.8 SERVIÇOS - SEGUROS / SERVICES - INSURANCE

Fonte / Source: Banco de Portugal

10^3 euros

		Total			De mercadorias			Outros		
		Crédito	Débito	Saldo	Crédito	Débito	Saldo	Crédito	Débito	Saldo
		1=4+7	2=5+8	3=1-2	4	5	6=4-5	7	8	9=7-8
02		78 948	151 684	-72 736	2 776	33 603	-30 827	76 172	118 081	-41 909
03		82 811	152 699	-69 888	8 791	33 005	-24 215	74 020	119 694	-45 673
04		92 126	170 455	-78 329	2 998	36 572	-33 574	89 129	133 883	-44 754
03	Jul	6 064	13 871	-7 807	1 576	2 843	-1 267	4 488	11 028	-6 540
	Ago	6 079	8 408	-2 330	1 124	2 207	-1 083	4 955	6 201	-1 247
	Set	4 306	7 426	-3 120	1 778	2 916	-1 138	2 529	4 511	-1 982
	Out	11 517	14 824	-3 308	2 739	3 091	-352	8 777	11 733	-2 956
	Nov	12 668	13 006	-338	88	2 837	-2 749	12 580	10 169	2 411
	Dez	6 479	15 651	-9 172	101	2 722	-2 621	6 379	12 929	-6 551
04	Jan	12 283	20 530	-8 247	397	2 652	-2 255	11 886	17 878	-5 991
	Fev	12 047	28 264	-16 217	237	2 669	-2 433	11 810	25 595	-13 785
	Mar	7 238	16 247	-9 009	266	3 161	-2 896	6 973	13 086	-6 113
	Abr	6 312	12 698	-6 387	101	3 133	-3 031	6 210	9 566	-3 356
	Mai	11 243	12 435	-1 193	261	3 137	-2 875	10 981	9 299	1 683
	Jun	12 928	12 199	729	330	3 154	-2 824	12 598	9 045	3 553
	Jul	4 948	14 735	-9 787	484	3 022	-2 539	4 464	11 713	-7 248
	Ago	4 284	16 405	-12 121	221	2 534	-2 313	4 063	13 871	-9 808
	Set	4 630	7 807	-3 177	165	3 203	-3 037	4 465	4 604	-140
	Out	5 354	9 182	-3 828	145	3 346	-3 201	5 209	5 835	-627
	Nov	3 497	9 408	-5 911	164	3 423	-3 259	3 333	5 985	-2 652
	Dez	7 362	10 544	-3 182	226	3 137	-2 911	7 136	7 407	-271

	1=4+7	2=5+8	3=1-2	4	5	6=4-5	7	8	9=7-8
	Credit	Debit	Balance	Credit	Debit	Balance	Credit	Debit	Balance
	Total			Freight insurance			Other		

C.1.2.9 SERVIÇOS - FINANCEIROS / SERVICES - FINANCIAL SERVICES

Fonte / Source: Banco de Portugal

10^3 euros

		Total			Serviços de intermediação bancária			Outros serviços de intermediação financeira			Serviços auxiliares de intermediação financeira		
		Crédito	Débito	Saldo	Crédito	Débito	Saldo	Crédito	Débito	Saldo	Crédito	Débito	Saldo
		1=4+7+10	2=5+8+11	3=1-2	4	5	6=4-5	7	8	9=7-8	10	11	12=10-11
02		159 535	203 379	-43 844	33 177	48 383	-15 206	30 605	49 585	-18 980	95 753	105 411	-9 657
03		141 477	160 840	-19 364	30 968	45 028	-14 060	28 234	47 067	-18 833	82 274	68 745	13 529
04		193 229	158 920	34 309	41 110	30 487	10 623	42 265	71 535	-29 271	109 855	56 898	52 956
03	Jul	14 673	18 021	-3 347	1 575	12 152	-10 578	3 315	2 556	759	9 783	3 312	6 471
	Ago	10 120	7 312	2 808	3 018	1 171	1 847	2 273	1 783	491	4 829	4 359	469
	Set	11 440	16 253	-4 813	1 895	3 176	-1 281	2 441	2 224	218	7 104	10 854	-3 750
	Out	17 693	11 698	5 995	8 842	2 477	6 365	2 034	2 544	-510	6 817	6 677	140
	Nov	9 401	7 674	1 726	1 261	2 397	-1 135	2 402	1 677	726	5 737	3 601	2 136
	Dez	12 982	13 573	-591	2 528	3 254	-727	2 909	3 650	-741	7 545	6 668	877
04	Jan	11 519	5 982	5 537	1 864	1 770	94	2 838	2 303	536	6 817	1 910	4 907
	Fev	11 703	9 805	1 899	2 817	1 846	972	2 139	2 419	-280	6 747	5 540	1 207
	Mar	14 138	12 473	1 665	2 873	2 840	33	4 955	3 008	1 947	6 310	6 625	-315
	Abr	47 667	26 916	20 751	2 481	1 225	1 256	7 067	22 600	-15 533	38 119	3 091	35 028
	Mai	11 051	10 264	787	1 445	2 795	-1 350	3 806	2 828	977	5 800	4 640	1 160
	Jun	25 944	14 442	11 502	14 637	3 420	11 217	5 475	5 058	417	5 832	5 964	-131
	Jul	10 100	13 840	-3 739	3 135	2 311	825	2 083	7 947	-5 864	4 882	3 582	1 300
	Ago	12 977	12 067	909	2 767	1 362	1 405	3 247	6 848	-3 601	6 963	3 858	3 105
	Set	12 722	15 549	-2 827	1 980	2 173	-194	3 029	7 564	-4 535	7 714	5 812	1 902
	Out	11 053	11 352	-299	2 734	2 940	-206	1 609	3 583	-1 974	6 710	4 829	1 880
	Nov	10 526	11 028	-502	1 317	5 313	-3 996	2 330	3 012	-682	6 879	2 702	4 176
	Dez	13 830	15 203	-1 373	3 060	2 493	567	3 687	4 365	-678	7 083	8 345	-1 262

	1=4+7+10	2=5+8+11	3=1-2	4	5	6=4-5	7	8	9=7-8	10	11	12=10-11
	Credit	Debit	Balance	Credit	Debit	Balance	Credit	Debit	Balance	Credit	Debit	Balance
	Total			Bank intermediation services			Other financial intermediation services			Auxiliary financial intermediation services		

C.1.2.10 SERVIÇOS - INFORMAÇÃO E INFORMÁTICA

SERVICES - COMPUTER AND INFORMATION SERVICES

Fonte / Source: Banco de Portugal

10^3 euros

		Total			Serviços de informação			Serviços de informática		
		Crédito	Débito	Saldo	Crédito	Débito	Saldo	Crédito	Débito	Saldo
		1=4+7	2=5+8	3=1-2	4	5	6=4-5	7	8	9=7-8
02		81 740	205 820	-124 080	4 039	22 080	-18 041	77 701	183 740	-106 039
03		96 203	204 383	-108 180	5 949	33 159	-27 210	90 254	171 224	-80 970
04		113 797	170 287	-56 489	4 212	24 339	-20 126	109 585	145 948	-36 363
03	Jul	8 866	22 216	-13 350	456	4 075	-3 619	8 410	18 141	-9 731
	Ago	5 266	14 184	-8 918	409	1 607	-1 197	4 857	12 578	-7 721
	Set	7 957	16 596	-8 639	369	2 189	-1 820	7 588	14 407	-6 819
	Out	11 430	24 568	-13 139	474	9 804	-9 329	10 955	14 764	-3 809
	Nov	8 208	13 451	-5 243	431	1 504	-1 073	7 777	11 947	-4 170
	Dez	11 595	18 908	-7 312	614	2 522	-1 909	10 981	16 385	-5 404
04	Jan	7 206	15 120	-7 914	669	2 225	-1 556	6 537	12 895	-6 358
	Fev	9 386	17 902	-8 516	415	1 759	-1 345	8 971	16 142	-7 171
	Mar	12 065	13 813	-1 747	215	1 526	-1 311	11 850	12 286	-436
	Abr	11 701	11 433	268	125	1 448	-1 324	11 576	9 985	1 591
	Mai	7 375	13 958	-6 584	284	2 135	-1 851	7 091	11 823	-4 733
	Jun	10 625	11 457	-832	689	1 250	-562	9 936	10 207	-271
	Jul	13 466	14 493	-1 027	179	3 296	-3 117	13 287	11 197	2 090
	Ago	8 076	17 071	-8 994	199	3 529	-3 331	7 877	13 541	-5 664
	Set	8 683	17 563	-8 881	243	2 610	-2 367	8 440	14 953	-6 514
	Out	7 973	13 414	-5 441	53	1 806	-1 753	7 919	11 608	-3 688
	Nov	7 177	13 342	-6 165	182	1 633	-1 451	6 995	11 709	-4 714
	Dez	10 065	10 720	-655	959	1 120	-161	9 105	9 600	-494

	1=4+7	2=5+8	3=1-2	4	5	6=4-5	7	8	9=7-8
	Credit	Debit	Balance	Credit	Debit	Balance	Credit	Debit	Balance
	Total			Information services			Computer services		

C.1.2.11 SERVIÇOS - DIREITOS DE UTILIZAÇÃO

SERVICES - ROYALTIES AND LICENSE FEES

Fonte / Source: Banco de Portugal

10^3 euros

		Total			Direitos de patente, de marcas, *royalties e copyright*			*Franchising*			Outros		
		Crédito	Débito	Saldo	Crédito	Débito	Saldo	Crédito	Débito	Saldo	Crédito	Débito	Saldo
		1=4+7+10	2=5+8+11	3=1-2	4	5	6=4-5	7	8	9=7-8	10	11	12=10-11
02		30 746	333 790	-303 045	27 570	312 180	-284 610	255	8 013	-7 759	2 921	13 597	-10 676
03		31 822	271 220	-239 398	28 142	245 199	-217 058	265	10 147	-9 882	3 416	15 874	-12 458
04		32 199	271 573	-239 374	29 971	255 329	-225 358	196	10 163	-9 967	2 033	6 082	-4 049
03	Jul	4 058	23 479	-19 421	3 531	21 373	-17 842	0	960	-960	528	1 146	-619
	Ago	1 919	21 009	-19 090	1 424	17 424	-16 000	9	909	-900	486	2 676	-2 190
	Set	2 352	25 924	-23 572	2 146	22 756	-20 610	55	1 046	-991	151	2 122	-1 971
	Out	3 472	22 751	-19 279	3 272	19 270	-15 998	117	1 715	-1 598	83	1 766	-1 683
	Nov	1 757	22 008	-20 251	1 562	19 894	-18 332	0	644	-644	195	1 470	-1 275
	Dez	2 250	25 690	-23 440	2 231	25 021	-22 790	0	612	-612	19	57	-38
04	Jan	2 624	19 242	-16 618	2 466	15 974	-13 508	26	682	-657	131	2 585	-2 454
	Fev	2 749	24 502	-21 753	2 716	23 884	-21 168	0	594	-594	33	24	9
	Mar	2 536	21 815	-19 279	2 255	19 562	-17 307	0	1 313	-1 313	281	940	-659
	Abr	2 283	30 449	-28 166	1 975	29 477	-27 501	0	696	-696	307	276	31
	Mai	1 538	19 646	-18 108	1 413	18 837	-17 424	0	670	-670	125	139	-14
	Jun	2 318	12 681	-10 363	2 098	11 564	-9 466	0	813	-813	220	303	-84
	Jul	1 843	28 436	-26 593	1 670	27 161	-25 490	0	1 266	-1 266	173	10	163
	Ago	3 031	22 537	-19 506	2 807	21 533	-18 726	41	977	-936	183	27	156
	Set	2 400	26 130	-23 730	2 124	23 923	-21 799	129	881	-752	147	1 326	-1 179
	Out	3 060	18 787	-15 726	2 951	17 865	-14 914	0	707	-707	110	215	-105
	Nov	3 768	24 278	-20 511	3 530	23 380	-19 849	0	820	-820	238	79	159
	Dez	4 051	23 072	-19 021	3 964	22 169	-18 204	0	745	-745	87	158	-72

	1=4+7+10	2=5+8+11	3=1-2	4	5	6=4-5	7	8	9=7-8	10	11	12=10-11
	Credit	Debit	Balance	Credit	Debit	Balance	Credit	Debit	Balance	Credit	Debit	Balance
	Total			Copyright and patent royalties			Franchising			Other		

C.1.2.12 SERVIÇOS - OUTROS SERVIÇOS FORNECIDOS POR EMPRESAS (continua)

SERVICES - OTHER BUSINESS SERVICES (to be continued)

Fonte / Source: Banco de Portugal

10^3 euros

		Total			Serviços de intermediação comercial			Serviços de aluguer sem tripulação			Serviços agrícolas, mineiros e industriais			Serviços de investigação e desenvolvimento		
		Crédito	Débito	Saldo	Crédito	Débito	Saldo	Crédito	Débito	Saldo	Crédito	Débito	Saldo	Crédito	Débito	Saldo
		1=4+7+10+13 +16+19+22+25 +28	2=5+8+11+14 +17+20+23+26 +29	3=1-2	4	5	6=4-5	7	8	9=7-8	10	11	12=10-11	13	14	15=13-14
02		1 104 301	833 761	270 540	170 707	106 593	64 114	43 014	71 923	-28 908	45 097	25 338	19 759	30 739	9 312	21 427
03		1 099 192	1 076 474	22 718	184 357	222 761	-38 404	30 239	63 013	-32 774	83 535	77 735	5 800	24 745	21 600	3 144
04		1 230 360	1 148 003	82 357	218 319	274 477	-56 158	37 657	60 082	-22 425	87 955	72 424	15 531	23 245	12 516	10 730
03	Jul	124 330	79 734	44 596	16 730	15 907	823	2 953	5 931	-2 978	9 850	10 500	-650	1 057	490	567
	Ago	78 908	70 348	8 560	20 056	14 151	5 904	2 146	4 549	-2 403	5 030	2 765	2 266	989	2 717	-1 728
	Set	86 788	80 979	5 809	12 888	16 368	-3 480	3 058	4 477	-1 419	11 799	9 017	2 783	2 896	1 117	1 779
	Out	94 801	91 289	3 512	15 040	19 117	-4 076	5 238	5 794	-556	7 826	8 615	-789	2 428	3 351	-924
	Nov	92 113	80 279	11 833	17 389	17 311	78	3 359	8 407	-5 048	7 694	4 250	3 444	3 148	4 764	-1 615
	Dez	110 862	108 079	2 783	18 694	22 488	-3 795	2 117	5 293	-3 176	8 840	13 214	-4 374	1 435	2 076	-641
04	Jan	97 867	105 988	-8 121	25 973	26 866	-894	2 122	5 090	-2 968	5 011	24 587	-19 576	2 560	829	1 731
	Fev	99 366	73 609	25 757	18 811	22 364	-3 553	3 001	3 217	-216	4 533	2 116	2 417	2 574	870	1 704
	Mar	101 011	93 880	7 131	17 778	22 770	-4 992	2 220	5 007	-2 787	5 775	3 908	1 867	3 022	1 772	1 249
	Abr	101 818	92 603	9 216	19 790	22 783	-2 992	1 852	6 830	-4 978	5 914	1 731	4 184	1 489	1 292	197
	Mai	98 029	77 656	20 372	16 750	19 633	-2 883	2 902	4 073	-1 171	6 657	2 684	3 973	1 037	1 019	18
	Jun	95 354	95 935	-581	17 935	22 110	-4 175	3 726	5 139	-1 413	7 304	5 889	1 416	1 915	1 028	887
	Jul	104 781	85 806	18 975	18 037	20 884	-2 847	3 083	4 536	-1 453	9 607	7 790	1 817	1 750	1 345	405
	Ago	86 995	76 695	10 301	15 685	18 293	-2 607	2 585	5 292	-2 707	9 129	4 902	4 227	1 336	865	471
	Set	105 685	89 906	15 779	15 812	22 703	-6 891	3 881	5 033	-1 152	7 971	2 856	5 115	1 601	1 530	71
	Out	102 074	68 254	33 820	17 021	17 252	-231	4 930	5 237	-307	9 192	3 072	6 120	2 682	465	2 217
	Nov	106 302	145 927	-39 625	13 458	22 270	-8 812	2 386	5 920	-3 534	8 134	8 099	35	1 633	548	1 085
	Dez	131 076	141 743	-10 667	21 269	36 550	-15 280	4 970	4 709	261	8 728	4 791	3 937	1 647	952	695
		1=4+7+10+13+ +16+19+22+25 +28	2=5+8+11+14+ +17+20+23+26 +29	3=1-2	4	5	6=4-5	7	8	9=7-8	10	11	12=10-11	13	14	15=13-14
		Credit	Debit	Balance	Credit	Debit	Balance	Credit	Debit	Balance	Credit	Debit	Balance	Credit	Debit	Balance
		Total			Merchanting and other trade-related services			Operational leasing			Agricultural, mining and manufacturing services			Research and development services		

C.1.2.12 SERVIÇOS - OUTROS SERVIÇOS FORNECIDOS POR EMPRESAS (continuação)

SERVICES - OTHER BUSINESS SERVICES (continued)

Fonte / Source: Banco de Portugal

10^3 euros

		Serviços jurídicos, contabilísticos, de consultadoria em gestão e de relações públicas			Serviços de arquitectura, engenharia e consultadoria técnica			Serviços de publicidade, estudos de mercado e de opinião pública			Serviços entre empresas afiliadas			Outros serviços		
		Crédito	Débito	Saldo	Crédito	Débito	Saldo	Crédito	Débito	Saldo	Crédito	Débito	Saldo	Crédito	Débito	Saldo
		16	17	18=16-17	19	20	21=19-20	22	23	24=22-23	25	26	27=25-26	28	29	30=28-29
02		258 226	188 160	70 066	183 730	183 395	335	189 844	78 631	111 213	62 716	80 255	-17 539	120 228	90 154	30 074
03		299 995	174 680	125 315	136 750	167 496	-30 746	158 272	147 173	11 099	58 840	114 583	-55 743	122 459	87 431	35 027
04		312 099	228 067	84 032	168 487	145 984	22 503	175 871	163 346	12 525	92 709	125 116	-32 407	114 017	65 991	48 026
03	Jul	37 203	10 745	26 458	11 451	8 799	2 652	24 984	13 346	11 638	7 781	9 017	-1 236	12 322	4 999	7 323
	Ago	17 892	12 157	5 734	9 003	11 918	-2 914	8 203	9 934	-1 731	6 422	6 166	256	9 167	5 991	3 177
	Set	18 969	9 823	9 146	16 177	11 121	5 056	7 088	11 334	-4 246	2 352	10 384	-8 032	11 560	7 338	4 222
	Out	22 254	12 831	9 423	10 985	10 071	914	11 844	8 456	3 388	6 180	10 636	-4 456	13 006	12 418	588
	Nov	24 855	12 574	12 281	9 303	6 295	3 007	13 668	8 134	5 534	3 003	12 443	-9 439	9 694	6 101	3 593
	Dez	28 394	12 257	16 136	17 029	22 730	-5 701	16 941	13 854	3 087	6 111	11 661	-5 550	11 302	4 506	6 796
04	Jan	24 797	12 174	12 623	13 141	11 622	1 519	12 415	12 099	316	3 217	5 992	-2 775	8 631	6 728	1 903
	Fev	31 983	9 160	22 823	11 188	9 139	2 048	14 140	15 484	-1 344	5 645	6 752	-1 107	7 492	4 508	2 984
	Mar	29 929	15 361	14 569	13 164	16 708	-3 544	14 375	13 021	1 354	5 556	10 275	-4 719	9 193	5 059	4 134
	Abr	21 403	18 030	3 373	11 540	8 190	3 349	16 963	14 329	2 634	13 451	13 386	65	9 416	6 032	3 384
	Mai	24 063	12 651	11 412	14 836	7 688	7 148	16 673	13 312	3 361	4 679	10 343	-5 664	10 431	6 253	4 178
	Jun	22 379	17 212	5 167	11 737	13 868	-2 131	17 362	17 154	209	4 119	7 272	-3 153	8 876	6 264	2 612
	Jul	23 157	12 672	10 485	16 582	7 871	8 711	18 984	13 173	5 811	2 815	12 397	-9 582	10 766	5 138	5 628
	Ago	22 251	17 446	4 805	12 940	6 777	6 163	7 932	12 429	-4 496	5 413	4 996	417	9 725	5 696	4 029
	Set	27 992	15 871	12 121	16 770	18 292	-1 522	14 352	11 034	3 318	5 843	6 103	-260	11 463	6 483	4 979
	Out	24 576	10 003	14 573	16 760	10 457	6 303	11 110	9 804	1 307	6 074	5 302	772	9 728	6 662	3 066
	Nov	22 817	59 059	-36 242	12 269	14 494	-2 225	13 855	11 598	2 258	20 961	18 769	2 191	10 790	5 171	5 619
	Dez	36 751	28 429	8 322	17 562	20 878	-3 316	17 709	19 910	-2 201	14 935	23 529	-8 594	7 506	1 996	5 509
		16	17	18=16-17	19	20	21=19-20	22	23	24=22-23	25	26	27=25-26	28	29	30=28-29
		Credit	Debit	Balance	Credit	Debit	Balance	Credit	Debit	Balance	Credit	Debit	Balance	Credit	Debit	Balance
		Legal, accounting, management and public relations services			Architectural, engineering and other technical services			Advertising, market research and public opinion polling			Services between affiliated enterprises			Other services		

C.1.2.13 SERVIÇOS - DE NATUREZA PESSOAL, CULTURAL E RECREATIVA

SERVICES - PERSONAL, CULTURAL AND RECREATIONAL SERVICES

Fonte / Source: Banco de Portugal

10^3 euros

		Total			Serviços audiovisuais			Outros serviços de natureza pessoal, cultural e recreativa		
		Crédito	Débito	Saldo	Crédito	Débito	Saldo	Crédito	Débito	Saldo
		1=4+7	2=5+8	3=1-2	4	5	6=4-5	7	8	9=7-8
02		122 468	241 272	-118 804	22 044	108 960	-86 916	100 424	132 312	-31 888
03		118 811	233 675	-114 864	20 518	107 923	-87 405	98 293	125 752	-27 459
04		154 360	288 554	-134 194	34 462	119 210	-84 747	119 898	169 345	-49 447
03	Jul	12 857	25 689	-12 831	2 272	14 223	-11 951	10 585	11 465	-880
	Ago	6 964	20 849	-13 885	1 056	8 835	-7 779	5 908	12 015	-6 106
	Set	10 242	19 405	-9 162	1 613	8 672	-7 059	8 630	10 732	-2 103
	Out	10 140	20 340	-10 200	990	8 990	-8 000	9 150	11 350	-2 200
	Nov	8 579	17 082	-8 503	1 039	7 540	-6 501	7 540	9 542	-2 002
	Dez	11 988	19 820	-7 833	908	11 405	-10 497	11 079	8 415	2 664
04	Jan	10 416	17 419	-7 003	2 372	5 558	-3 186	8 044	11 861	-3 818
	Fev	8 972	18 504	-9 532	2 156	8 133	-5 976	6 815	10 371	-3 556
	Mar	16 150	21 912	-5 762	3 043	10 739	-7 696	13 108	11 174	1 934
	Abr	16 310	22 427	-6 116	3 313	10 788	-7 475	12 998	11 639	1 359
	Mai	14 346	17 578	-3 232	5 006	6 325	-1 318	9 340	11 254	-1 914
	Jun	21 157	28 625	-7 468	3 272	12 477	-9 205	17 885	16 148	1 738
	Jul	14 949	33 656	-18 707	2 451	19 632	-17 181	12 498	14 024	-1 526
	Ago	9 515	20 445	-10 930	2 569	7 592	-5 023	6 946	12 853	-5 907
	Set	11 646	28 166	-16 520	3 425	12 209	-8 784	8 221	15 957	-7 736
	Out	11 135	28 336	-17 201	2 724	8 010	-5 286	8 410	20 326	-11 915
	Nov	10 662	20 164	-9 503	2 604	6 648	-4 043	8 057	13 517	-5 460
	Dez	9 102	31 322	-22 219	1 527	11 100	-9 574	7 576	20 222	-12 646

	1=4+7	2=5+8	3=1-2	4	5	6=4-5	7	8	9=7-8
	Credit	Debit	Balance	Credit	Debit	Balance	Credit	Debit	Balance
	Total			Audiovisual and related services			Other personal, cultural and recreational services		

C.1.2.14 SERVIÇOS - OPERAÇÕES GOVERNAMENTAIS (n.i.n.r.)

SERVICES - GOVERNMENT SERVICES (n.i.e.)

Fonte / Source: Banco de Portugal

10^3 euros

		Total			Despesas de embaixadas e consulados			Outras operações governamentais		
		Crédito	Débito	Saldo	Crédito	Débito	Saldo	Crédito	Débito	Saldo
		1=4+7	2=5+8	3=1-2	4	5	6=4-5	7	8	9=7-8
02		114 699	165 469	-50 770	82 647	94 751	-12 104	32 051	70 717	-38 666
03		139 337	154 633	-15 296	83 612	89 100	-5 488	55 725	65 534	-9 809
04		156 832	139 164	17 668	85 098	87 709	-2 611	71 734	51 455	20 279
03	Jul	18 325	14 637	3 689	11 591	9 329	2 262	6 735	5 308	1 427
	Ago	13 413	10 195	3 218	8 181	6 877	1 305	5 232	3 318	1 913
	Set	9 068	8 681	387	4 228	5 090	-862	4 840	3 591	1 249
	Out	10 462	11 570	-1 109	6 287	8 150	-1 863	4 175	3 421	754
	Nov	15 891	13 487	2 404	10 783	5 935	4 849	5 107	7 552	-2 445
	Dez	10 910	15 330	-4 421	5 715	7 547	-1 832	5 195	7 784	-2 589
04	Jan	13 516	13 620	-103	8 483	9 222	-739	5 033	4 397	636
	Fev	10 578	9 415	1 164	4 520	7 078	-2 557	6 058	2 337	3 721
	Mar	11 153	13 719	-2 566	5 247	8 006	-2 759	5 906	5 713	193
	Abr	11 106	11 180	-74	6 762	6 302	460	4 344	4 878	-534
	Mai	14 223	14 044	179	8 760	8 945	-185	5 463	5 099	364
	Jun	16 368	11 408	4 960	8 275	7 269	1 006	8 093	4 139	3 953
	Jul	12 696	10 417	2 279	5 765	6 349	-584	6 931	4 068	2 863
	Ago	18 067	10 828	7 239	11 851	8 272	3 579	6 216	2 556	3 660
	Set	11 514	9 809	1 705	5 003	6 468	-1 465	6 511	3 341	3 170
	Out	12 649	6 063	6 587	7 822	3 567	4 255	4 828	2 496	2 332
	Nov	11 614	11 668	-53	5 812	6 859	-1 047	5 802	4 808	994
	Dez	13 347	16 995	-3 648	6 797	9 372	-2 575	6 549	7 623	-1 073

	1=4+7	2=5+8	3=1-2	4	5	6=4-5	7	8	9=7-8
	Credit	Debit	Balance	Credit	Debit	Balance	Credit	Debit	Balance
	Total			Expenditures of embassies and consulates			Other government services		

C.1.3.1 RENDIMENTOS — INCOME

Fonte / Source: Banco de Portugal — 10^3 euros

		Total			De trabalho			De investimento								
								Directo			De carteira[1]			De outro investimento[1]		
		Crédito	Débito	Saldo	Crédito	Débito	Saldo	Crédito	Débito	Saldo	Crédito	Débito	Saldo	Crédito	Débito	Saldo
		1=4+7+10+13	2=5+8+11+14	3=1-2	4	5	6=4-5	7	8	9=7-8	10	11	12=10-11	13	14	15=13-14
02		5 205 051	7 685 308	-2 480 256	135 155	172 115	-36 960	264 030	1 126 080	-862 050	2 283 431	2 405 344	-121 913	2 522 435	3 981 769	-1 459 334
03		5 522 677	7 058 510	-1 535 833	130 639	144 852	-14 213	1 289 197	1 170 988	118 209	2 175 078	2 244 381	-69 302	1 927 763	3 498 289	-1 570 526
04		5 352 048	7 874 016	-2 521 968	93 196	190 965	-97 769	739 934	1 293 961	-554 027	2 563 950	2 686 220	-122 270	1 954 968	3 702 870	-1 747 902
03	Jul	424 608	525 894	-101 286	10 789	12 363	-1 574	95 974	92 967	3 006	186 198	168 881	17 317	131 648	251 683	-120 036
	Ago	436 884	565 560	-128 675	10 117	11 481	-1 364	95 059	88 930	6 129	192 927	172 412	20 515	138 781	292 736	-153 955
	Set	425 230	562 969	-137 739	9 408	8 781	628	97 375	94 523	2 852	179 872	158 673	21 199	138 575	300 992	-162 418
	Out	456 224	525 920	-69 696	10 036	11 275	-1 239	98 626	92 956	5 670	200 794	182 240	18 553	146 768	239 448	-92 681
	Nov	470 920	558 045	-87 125	9 281	13 597	-4 317	95 869	92 485	3 384	208 908	192 413	16 495	156 863	259 549	-102 687
	Dez	511 087	688 760	-177 673	11 520	12 373	-853	98 031	113 812	-15 781	204 804	198 203	6 601	196 732	364 372	-167 640
04	Jan	444 544	568 914	-124 370	8 182	14 523	-6 341	57 681	103 738	-46 057	202 227	188 648	13 579	176 454	262 005	-85 551
	Fev	437 606	615 649	-178 043	6 614	10 022	-3 408	61 415	103 058	-41 643	190 351	172 800	17 550	179 227	329 769	-150 542
	Mar	433 615	647 358	-213 743	7 746	14 473	-6 728	90 852	117 574	-26 721	188 763	166 115	22 648	146 253	349 196	-202 942
	Abr	447 817	712 333	-264 516	7 789	12 239	-4 450	57 262	101 463	-44 201	220 484	331 376	-110 892	162 283	267 256	-104 973
	Mai	435 789	731 582	-295 793	7 358	12 670	-5 312	56 873	103 744	-46 871	225 039	298 647	-73 609	146 520	316 521	-170 001
	Jun	458 470	731 346	-272 876	7 789	15 461	-7 672	55 462	108 593	-53 131	228 010	281 558	-53 548	167 209	325 735	-158 526
	Jul	485 792	663 024	-177 232	8 259	14 971	-6 712	60 785	103 213	-42 428	224 331	218 213	6 118	192 418	326 627	-134 210
	Ago	419 265	605 834	-186 568	8 075	14 651	-6 575	56 248	103 259	-47 012	218 360	203 215	15 144	136 583	284 708	-148 126
	Set	448 649	677 894	-229 245	6 859	18 929	-12 070	58 917	107 059	-48 142	223 191	203 867	19 325	159 682	348 040	-188 358
	Out	460 938	629 958	-169 020	8 905	24 569	-15 664	60 618	102 485	-41 868	215 196	200 599	14 597	176 219	302 305	-126 086
	Nov	424 189	621 940	-197 750	7 993	18 511	-10 518	57 503	102 036	-44 534	209 866	202 656	7 210	148 828	298 736	-149 909
	Dez	455 372	668 184	-212 812	7 627	19 947	-12 320	66 320	137 739	-71 420	218 132	218 525	-393	163 293	291 973	-128 679

	1=4+7+10+13	2=5+8+11+14	3=1-2	4	5	6=4-5	7	8	9=7-8	10	11	12=10-11	13	14	15=13-14
	Credit	Debit	Balance	Credit	Debit	Balance	Credit	Debit	Balance	Credit	Debit	Balance	Credit	Debit	Balance
	Total			Compensation of employees			Direct			Portfolio[1]			Other[1]		
							Investment								

(1) Na sequência da alteração no tratamento estatístico dos "Activos de reserva", os rendimentos recebidos pelo Banco de Portugal passaram a estar registados, desde Janeiro de 1999, nas componentes "Rendimentos de Investimento de carteira" ou "Rendimentos de Outro investimento", consoante estejam associados a activos externos incluídos, respectivamente, em "Investimento de carteira" ou em "Outro investimento" e "Activos de reserva". / As a result of the statistical treatment of "Reserve assets", income received by the Banco de Portugal is recorded, since January 1999, under "Portfolio investment income" or "Other investment income", whether derived from external assets classified as, respectively, "Portfolio investment" or "Other investment" and "Reserve assets".

C.1.3.2 RENDIMENTOS DE INVESTIMENTO DIRECTO — DIRECT INVESTMENT INCOME

Fonte / Source: Banco de Portugal — 10^3 euros

		Total			De acções e outras participações						De empréstimos e títulos de dívida		
					Dividendos e lucros distribuídos			Lucros reinvestidos					
		Crédito	Débito	Saldo	Crédito	Débito	Saldo	Crédito	Débito	Saldo	Crédito	Débito	Saldo
		1=4+7+10	2=5+8+11	3=1-2	4	5	6=4-5	7	8	9=7-8	10	11	12=10-11
02		264 030	1 126 080	-862 050	477 280	1 505 526	-1 028 246	-327 179	-556 571	229 393	113 929	177 125	-63 196
03		1 289 197	1 170 988	118 209	1 036 662	1 182 957	-146 295	85 098	-118 021	203 119	167 437	106 053	61 385
04		739 934	1 247 897	-507 962	569 142	1 584 996	-1 015 854	77 969	-405 178	483 147	92 823	68 078	24 745
03	Jul	95 974	92 967	3 006	43 610	171 765	-128 155	49 796	-83 016	132 812	2 567	4 218	-1 651
	Ago	95 059	88 930	6 129	14 472	74 488	-60 017	78 821	13 906	64 915	1 766	536	1 230
	Set	97 375	94 523	2 852	46 791	26 196	20 595	46 589	62 451	-15 862	3 995	5 876	-1 881
	Out	98 626	92 956	5 670	46 238	39 501	6 737	47 212	49 657	-2 445	5 176	3 798	1 378
	Nov	95 869	92 485	3 384	122 501	54 868	67 633	-28 727	34 383	-63 110	2 095	3 234	-1 139
	Dez	98 031	113 812	-15 781	75 390	54 607	20 783	17 532	34 284	-16 753	5 109	24 920	-19 811
04	Jan	57 681	99 899	-42 218	16 487	120 803	-104 316	36 911	-24 213	61 125	4 283	3 310	973
	Fev	61 415	99 219	-37 804	8 903	13 813	-4 910	44 975	83 048	-38 073	7 537	2 358	5 179
	Mar	90 852	113 735	-22 883	25 606	83 035	-57 428	27 900	13 577	14 323	37 346	17 124	20 222
	Abr	57 262	97 624	-40 362	5 794	185 700	-179 906	48 670	-88 818	137 488	2 798	742	2 056
	Mai	56 873	99 905	-43 033	27 575	199 632	-172 058	26 390	-103 237	129 627	2 908	3 510	-602
	Jun	55 462	104 754	-49 292	14 520	247 238	-232 718	39 006	-150 839	189 844	1 936	8 355	-6 419
	Jul	60 785	99 374	-38 589	200 103	306 507	-106 405	-145 323	-210 101	64 778	6 005	2 968	3 037
	Ago	56 248	99 420	-43 173	26 402	27 371	-969	27 317	69 543	-42 226	2 529	2 506	22
	Set	58 917	103 220	-44 303	40 873	57 634	-16 762	12 942	38 992	-26 050	5 102	6 594	-1 492
	Out	60 618	98 647	-38 029	9 166	40 952	-31 786	44 394	55 575	-11 181	7 058	2 119	4 938
	Nov	57 503	98 198	-40 695	79 504	66 946	12 558	-24 867	29 433	-54 300	2 865	1 818	1 047
	Dez	66 320	133 900	-67 581	114 210	235 365	-121 155	-60 346	-118 138	57 792	12 456	16 674	-4 218

	1=4+7+10	2=5+8+11	3=1-2	4	5	6=4-5	7	8	9=7-8	10	11	12=10-11
	Credit	Debit	Balance	Credit	Debit	Balance	Credit	Debit	Balance	Credit	Debit	Balance
	Total			Dividends and profits distributed			Reinvested earnings			Income on debt		
				Income on shares and other equity								

C.1.3.3 RENDIMENTOS DE INVESTIMENTO DE CARTEIRA[1] — PORTFOLIO INVESTMENT INCOME[1]

Fonte / Source: Banco de Portugal — 10^3 euros

		Total			De acções e outras participações			De títulos de dívida: Obrigações e outros títulos de dívida de longo prazo			De títulos de dívida: Títulos de dívida de curto prazo		
		Crédito	Débito	Saldo	Crédito	Débito	Saldo	Crédito	Débito	Saldo	Crédito	Débito	Saldo
		1=4+7+10	2=5+8+11	3=1-2	4	5	6=4-5	7	8	9=7-8	10	11	12=10-11
02		2 283 431	2 405 344	-121 913	157 694	379 935	-222 241	1 900 816	1 895 098	5 718	224 920	130 311	94 610
03		2 175 078	2 244 381	-69 302	151 034	486 229	-335 195	1 782 296	1 616 718	165 577	241 749	141 433	100 316
04		2 563 950	2 686 220	-122 270	162 845	683 635	-520 789	2 152 849	1 798 759	354 090	248 256	203 826	44 430
03	Jul	186 198	168 881	17 317	11 509	17 860	-6 351	153 157	138 998	14 159	21 532	12 023	9 509
	Ago	192 927	172 412	20 515	10 410	15 053	-4 642	161 455	143 367	18 088	21 062	13 993	7 069
	Set	179 872	158 673	21 199	11 169	16 673	-5 503	149 808	128 242	21 566	18 895	13 759	5 136
	Out	200 794	182 240	18 553	11 278	19 096	-7 818	167 770	147 734	20 037	21 746	15 410	6 335
	Nov	208 908	192 413	16 495	10 535	24 988	-14 453	174 054	152 275	21 779	24 320	15 150	9 169
	Dez	204 804	198 203	6 601	10 605	39 132	-28 527	172 135	146 045	26 091	22 063	13 026	9 037
04	Jan	202 227	188 648	13 579	13 351	34 395	-21 044	167 615	141 139	26 477	21 261	13 114	8 146
	Fev	190 351	172 800	17 550	10 773	31 485	-20 712	159 564	128 079	31 485	20 014	13 236	6 777
	Mar	188 763	166 115	22 648	14 026	31 234	-17 207	156 037	123 017	33 020	18 700	11 865	6 835
	Abr	220 484	331 376	-110 892	23 133	159 126	-135 993	176 066	158 483	17 583	21 285	13 767	7 518
	Mai	225 039	298 647	-73 609	16 091	116 618	-100 527	186 791	166 114	20 677	22 157	15 915	6 242
	Jun	228 010	281 558	-53 548	12 706	96 908	-84 203	193 129	167 879	25 250	22 175	16 770	5 405
	Jul	224 331	218 213	6 118	12 840	34 826	-21 986	190 220	168 018	22 202	21 271	15 369	5 902
	Ago	218 360	203 215	15 144	11 467	31 676	-20 209	186 448	154 095	32 353	20 445	17 444	3 001
	Set	223 191	203 867	19 325	11 955	31 027	-19 073	189 928	153 147	36 781	21 309	19 693	1 616
	Out	215 196	200 599	14 597	12 175	31 887	-19 712	182 660	147 851	34 809	20 361	20 861	-500
	Nov	209 866	202 656	7 210	11 899	34 737	-22 837	178 163	146 185	31 978	19 804	21 735	-1 931
	Dez	218 132	218 525	-393	12 428	49 715	-37 287	186 228	144 752	41 476	19 476	24 058	-4 582

	1=4+7+10	2=5+8+11	3=1-2	4	5	6=4-5	7	8	9=7-8	10	11	12=10-11
	Credit	Debit	Balance	Credit	Debit	Balance	Credit	Debit	Balance	Credit	Debit	Balance
	Total			Income on shares and other equity			Long-term debt securities			Short-term debt securities		
							Income on debt					

(1) Na sequência da alteração no tratamento estatístico dos "Activos de reserva", inclui, desde Janeiro 1999, os rendimentos recebidos pelo Banco de Portugal associados a activos externos registados em "Investimento de carteira". / As result of the statistical treatment of "Reserve assets", it includes, since January 1999, income received by the Banco de Portugal derived from external assets classified as "Portfolio investment".

C.1.4.1 TRANSFERÊNCIAS CORRENTES — CURRENT TRANSFERS

Fonte / Source: Banco de Portugal — 10^3 euros

		Total		Públicas: Total		Públicas: Com a UE		Públicas: Outras		Privadas: Total		Privadas: Remessas de emigrantes/imigrantes		Privadas: Outras	
		Crédito	Débito	Crédito	Débito	Crédito	Débito	Crédito	Débito	Crédito	Débito	Crédito	Débito	Crédito	Débito
		1=3+9	2=4+10	3=5+7	4=6+8	5	6	7	8	9=11+13	10=12+14	11	12	13	14
02		5 710 243	2 701 134	1 932 833	1 601 160	1 836 334	1 333 555	96 499	267 605	3 777 410	1 099 973	2 817 885	435 500	959 525	664 474
03		5 702 782	2 703 133	2 259 558	1 562 685	2 169 907	1 285 167	89 651	277 518	3 443 224	1 140 448	2 433 777	467 100	1 009 447	673 348
04		5 769 115	3 061 814	2 233 879	1 839 339	2 083 245	1 505 583	150 634	333 756	3 535 236	1 222 475	2 442 177	485 590	1 093 059	736 885
03	Jul	880 535	261 378	468 060	153 609	455 677	120 661	12 383	32 948	412 475	107 769	327 062	42 010	85 413	65 759
	Ago	363 489	220 538	95 478	137 218	88 712	121 550	6 766	15 667	268 011	83 320	195 153	42 884	72 858	40 436
	Set	341 935	224 454	90 354	138 293	84 846	118 436	5 508	19 856	251 580	86 161	180 137	40 274	71 443	45 887
	Out	399 354	174 875	99 668	66 668	92 358	50 535	7 310	16 133	299 686	108 208	213 821	43 787	85 865	64 421
	Nov	509 437	283 602	270 450	192 106	264 189	165 454	6 261	26 652	238 987	91 495	160 492	36 805	78 495	54 691
	Dez	683 877	159 817	347 926	43 053	337 306	9 216	10 620	33 837	335 951	116 765	246 312	46 400	89 639	70 365
04	Jan	493 954	493 314	217 975	390 112	213 002	372 164	4 973	17 948	275 978	103 202	182 706	33 975	93 273	69 227
	Fev	442 860	259 814	204 895	155 112	180 350	130 561	24 545	24 551	237 965	104 702	159 628	33 391	78 337	71 311
	Mar	531 619	226 989	256 042	127 761	251 108	99 007	4 934	28 754	275 577	99 228	190 611	38 896	84 966	60 332
	Abr	426 375	175 638	145 823	84 439	139 678	65 081	6 145	19 358	280 553	91 199	193 720	38 451	86 833	52 748
	Mai	377 652	227 353	115 036	138 695	109 942	116 546	5 094	22 150	262 616	88 658	171 368	35 730	91 248	52 928
	Jun	648 181	248 094	347 378	147 942	326 319	121 652	21 059	26 290	300 803	100 151	208 088	42 662	92 715	57 489
	Jul	552 084	252 847	117 733	152 749	110 868	117 524	6 864	35 225	434 351	100 098	346 860	43 639	87 491	56 460
	Ago	479 357	243 005	172 194	138 344	166 470	119 677	5 723	18 667	307 163	104 661	227 039	42 854	80 125	61 807
	Set	321 135	248 393	60 879	138 933	48 586	119 087	12 293	19 845	260 256	109 460	173 041	44 209	87 215	65 251
	Out	369 273	224 984	97 629	117 061	87 512	80 573	10 117	36 488	271 644	107 923	184 549	43 963	87 095	63 961
	Nov	537 430	216 500	230 937	108 978	198 381	81 829	32 556	27 149	306 494	107 522	182 913	41 417	123 581	66 105
	Dez	589 196	244 883	267 359	139 212	251 029	81 881	16 331	57 331	321 836	105 671	221 656	46 403	100 181	59 268

	1=3+9	2=4+10	3=5+7	4=6+8	5	6	7	8	9=11+13	10=12+14	11	12	13	14
	Credit	Debit	Credit	Debit	Credit	Debit	Credit	Debit	Credit	Debit	Credit	Debit	Credit	Debit
	Total		Total		With the EU		Other		Total		Migrants' remittances		Other	
			Official						Private					

C.1.4.2 TRANSFERÊNCIAS CORRENTES - REMESSAS DE EMIGRANTES — MIGRANTS' REMITTANCES

Fonte / Source: Banco de Portugal

10^3 euros

		Total	União Europeia						Canadá	EUA	Suiça	Brasil	Venezuela	Resto do Mundo	Por memória: OCDE
			Total	Alemanha	Espanha	França	Luxemburgo	Reino Unido							
		1=2+8+...+13	2	3	4	5	6	7	8	9	10	11	12	13	14
02		2 817 885	1 608 727	205 805	77 950	934 480	104 459	215 630	91 100	372 451	629 306	16 261	40 116	59 924	2 711 605
03		2 433 777	1 487 643	205 644	69 892	886 090	87 225	177 543	83 157	272 122	516 587	9 480	9 724	55 064	2 373 393
04		2 442 177	1 519 589	178 783	60 971	964 129	75 800	181 408	73 946	231 901	531 061	6 575	7 505	71 600	2 367 026
03	Jul	327 062	225 313	21 722	5 929	154 974	16 389	19 372	8 558	26 261	60 670	757	1 269	4 234	321 832
	Ago	195 153	123 272	15 313	4 998	80 315	5 525	13 084	8 294	24 831	32 098	790	934	4 935	189 478
	Set	180 137	107 289	14 435	8 001	59 464	4 947	16 161	8 525	22 256	35 412	1 432	595	4 628	174 927
	Out	213 821	129 527	19 414	6 707	77 154	3 071	18 092	7 852	25 058	45 015	775	129	5 465	208 986
	Nov	160 492	94 757	14 742	5 025	52 833	5 039	13 672	5 842	20 144	34 647	1 256	244	3 602	156 528
	Dez	246 312	138 928	18 983	7 907	80 761	7 975	17 607	4 580	23 089	72 721	683	301	6 010	240 464
04	Jan	182 706	117 303	14 902	4 976	71 864	6 183	14 785	5 314	17 820	35 962	245	796	5 266	177 677
	Fev	159 628	105 381	13 938	5 607	60 654	5 186	15 734	4 858	17 950	26 578	171	378	4 310	155 529
	Mar	190 611	119 863	15 252	5 020	72 750	5 827	16 034	5 620	20 882	37 862	811	1 128	4 444	184 860
	Abr	193 720	120 560	13 979	3 471	78 586	5 350	15 124	5 995	19 627	39 673	390	932	6 543	186 757
	Mai	171 368	107 754	15 272	4 805	63 459	4 708	14 204	4 751	18 749	34 938	806	524	3 845	166 818
	Jun	208 088	123 720	16 470	6 683	73 416	6 217	15 993	6 255	23 265	47 921	317	326	6 285	201 847
	Jul	346 860	238 527	20 268	6 842	170 871	14 472	18 934	7 782	24 437	67 640	479	284	7 711	339 771
	Ago	227 039	146 350	15 034	6 305	92 750	8 243	18 485	8 671	23 839	40 744	331	818	6 287	220 522
	Set	173 041	103 707	13 518	4 580	64 054	4 960	13 160	7 202	17 397	38 287	753	348	5 348	167 291
	Out	184 549	110 725	13 867	4 499	70 157	3 860	13 777	6 613	17 020	42 040	554	657	6 940	177 461
	Nov	182 913	103 665	11 973	3 974	66 576	3 675	11 875	6 198	14 262	48 857	1 236	718	7 978	174 095
	Dez	221 656	122 033	14 311	4 210	78 992	7 119	13 304	4 686	16 654	70 561	481	596	6 644	214 400

		Total													
		1=2+8+...+13	2	3	4	5	6	7	8	9	10	11	12	13	14
			Total	Germany	Spain	France	Luxembourg	United Kingdom	Canada	USA	Switzerland	Brazil	Venezuela	Rest of the World	Memo item: OECD
			European Union												

C.1.5 BALANÇA DE CAPITAL — CAPITAL ACCOUNT

Fonte / Source: Banco de Portugal

10^3 euros

		Total			Transferências públicas			Transferências privadas			Aquisição / cedência de activos não produzidos não financeiros		
		Crédito	Débito	Saldo	Crédito	Débito	Saldo	Crédito	Débito	Saldo	Crédito	Débito	Saldo
		1=4+7+10	2=5+8+11	3=1-2	4	5	6=4-5	7	8	9=7-8	10	11	12=10-11
02		2 213 306	217 277	1 996 029	2 090 252	40 997	2 049 255	94 764	149 887	-55 124	28 290	26 393	1 897
03		2 859 852	207 982	2 651 869	2 744 687	23 155	2 721 532	62 435	145 226	-82 791	52 729	39 601	13 128
04		2 488 236	260 188	2 228 048	2 320 756	20 174	2 300 582	54 695	165 559	-110 864	112 785	74 456	38 329
03	Jul	224 278	15 530	208 748	202 790	847	201 944	7 645	12 825	-5 180	13 842	1 859	11 984
	Ago	281 236	23 442	257 794	268 954	399	268 555	4 435	13 754	-9 319	7 846	9 289	-1 442
	Set	126 158	21 315	104 844	119 777	177	119 600	5 489	15 374	-9 886	893	5 763	-4 870
	Out	152 372	16 469	135 903	141 155	436	140 719	6 427	14 352	-7 925	4 789	1 681	3 109
	Nov	277 718	15 148	262 569	273 856	2 539	271 317	3 124	11 341	-8 217	738	1 269	-531
	Dez	545 168	23 242	521 926	535 830	2 972	532 859	4 462	13 025	-8 563	4 876	7 246	-2 370
04	Jan	20 439	20 772	-333	13 319	3 059	10 260	5 059	14 374	-9 315	2 061	3 339	-1 278
	Fev	615 084	14 182	600 902	610 656	1 135	609 521	3 737	11 244	-7 506	691	1 803	-1 113
	Mar	129 007	20 680	108 327	122 723	3 442	119 282	4 836	14 481	-9 645	1 448	2 758	-1 309
	Abr	38 706	15 656	23 050	32 829	1 001	31 828	5 594	13 067	-7 473	284	1 588	-1 305
	Mai	169 719	21 104	148 615	155 967	611	155 356	4 392	14 752	-10 361	9 360	5 741	3 620
	Jun	58 416	20 133	38 282	52 209	3 727	48 482	3 413	12 517	-9 104	2 793	3 888	-1 095
	Jul	178 557	26 962	151 595	136 669	1 465	135 204	4 310	12 674	-8 364	37 577	12 823	24 754
	Ago	93 151	35 957	57 193	50 607	748	49 859	7 263	17 961	-10 699	35 281	17 248	18 033
	Set	222 796	32 095	190 701	200 036	1 970	198 065	4 241	16 165	-11 924	18 520	13 960	4 560
	Out	253 328	17 961	235 367	248 636	1 923	246 713	3 489	13 579	-10 090	1 203	2 459	-1 256
	Nov	92 776	17 153	75 624	88 091	587	87 504	3 898	13 451	-9 553	787	3 115	-2 328
	Dez	616 257	17 533	598 724	609 015	505	608 509	4 464	11 293	-6 830	2 779	5 734	-2 955

		1=4+7+10	2=5+8+11	3=1-2	4	5	6=4-5	7	8	9=7-8	10	11	12=10-11
		Credit	Debit	Balance	Credit	Debit	Balance	Credit	Debit	Balance	Credit	Debit	Balance
		Total			Official transfers			Private transfers			Acquisition / disposal of non-produced, non-financial assets		

C.1.6 TRANSFERÊNCIAS COM A UNIÃO EUROPEIA[1]

TRANSFERS WITH THE EUROPEAN UNION[1]

Fonte / Source: Banco de Portugal

10^3 euros

		Correntes									De capital					Saldo
		Créditos						Débitos			Créditos					
		Reembolsos	FEOGA-Garantia	FEOGA - Orientação	FEDER	FSE	Outros recebimentos	Contribuição financeira	Direitos aduaneiros e direitos niveladores agrícolas	Outros	Fundo de Coesão	FEDER	PEDIP	FEOGA-Orientação	Outros recebimentos	
		1	2	3	4	5	6	7	8	9	10	11	12	13	14	15=1+...+6+10 +...+14-(7+8+9)
02		94 999	758 130	53 073	234 288	654 236	41 608	1 219 538	111 038	2 979	395 377	1 327 633	0	212 292	14 948	2 453 029
03		5 873	849 862	58 214	392 589	764 750	98 619	1 158 190	123 299	3 678	265 643	2 224 672	0	232 854	20 101	3 628 011
04		93 281	823 152	72 441	299 315	731 772	63 284	1 340 529	162 292	2 762	316 485	1 696 118	0	289 753	17 978	2 897 995
03	Jul	0	95 670	10 177	25 552	320 028	4 249	106 907	13 045	709	17 286	144 796	0	40 709	0	537 806
	Ago	0	31 570	0	41 140	9 120	6 881	106 907	14 357	287	35 138	233 128	0	0	689	236 116
	Set	0	21 420	7 244	13 560	37 327	5 295	106 907	11 148	381	13 221	76 840	0	28 978	738	86 187
	Out	5 873	24 100	12 064	13 420	33 231	3 669	41 837	8 105	593	16 850	76 048	0	48 257	0	182 978
	Nov	0	44 530	3 882	39 600	166 358	9 818	154 120	10 655	678	22 720	224 402	0	15 529	11 206	372 590
	Dez	0	88 879	11 565	80 533	99 354	56 975	0	9 216	0	27 727	456 351	0	46 259	5 494	863 920
04	Jan	69 301	140 160	1	2 343	81	1 115	361 483	10 272	410	0	13 280	0	5	34	-145 843
	Fev	0	86 680	3	92 579	0	1 088	115 903	14 656	2	85 941	524 612	0	0	103	660 445
	Mar	0	102 730	14 767	5 746	125 214	2 651	83 866	15 003	138	31 094	32 559	0	59 070	0	274 824
	Abr	0	104 830	0	4 698	23 310	6 839	54 193	10 874	14	6 205	26 624	0	0	0	107 426
	Mai	0	22 060	1 834	22 744	55 401	7 902	102 727	13 818	0	19 399	128 882	0	7 338	0	149 015
	Jun	0	119 880	0	8 455	192 735	5 249	102 863	18 789	0	4 298	47 911	0	0	0	256 876
	Jul	0	19 422	13 644	12 563	55 012	10 228	102 863	14 660	0	8 829	71 189	0	54 577	2 019	129 959
	Ago	0	38 680	0	3 879	115 269	8 642	102 863	15 390	1 424	24 362	21 982	0	0	4 263	97 399
	Set	0	14 760	1 865	23 308	8 000	653	105 354	13 733	0	60 499	132 077	0	7 460	0	129 534
	Out	1 468	19 720	0	38 609	26 166	1 549	69 465	11 085	23	28 925	218 785	0	0	926	255 574
	Nov	0	71 210	9 519	4 003	111 951	1 698	69 468	12 317	43	26 680	22 684	0	38 075	652	204 643
	Dez	22 512	83 020	30 807	80 388	18 632	15 669	69 479	11 693	709	20 252	455 533	0	123 229	9 981	778 143
		1 Reimbursements	2 EAGGF-Guarantee	3 EAGGF-Guidance	4 ERDF	5 ESF	6 Other receipts	7 Financial contribution	8 Customs and levelling duties	9 Other	10 Social cohesion fund	11 ERDF	12 PEDIP	13 EAGGF-Guidance	14 Other receipts	15=1+...+6+10 +...+14-(7+8+9) Balance
		Credits						Debits			Credits					
		Current									Capital					

(1) Inclui rubricas da Balança Corrente e da Balança de Capital. / Includes Current and Capital accounts items.

C.1.7 BALANÇA DE PAGAMENTOS TECNOLÓGICA[1]

TECHNOLOGICAL BALANCE OF PAYMENTS[1]

Fonte / Source: Banco de Portugal

10^3 euros

		Total			Direitos de aquisição e utilização de patentes, marcas e direitos similares[2]			Serviços de assistência técnica			Serviços de investigação e desenvolvimento			Outros serviços de natureza técnica		
		Crédito	Débito	Saldo	Crédito	Débito	Saldo	Crédito	Débito	Saldo	Crédito	Débito	Saldo	Crédito	Débito	Saldo
		1=4+7+10+13	2=5+8+11+14	3=1-2	4	5	6=4-5	7	8	9=7-8	10	11	12=10-11	13	14	15=13-14
02		367 683	721 057	-353 374	33 398	323 135	-289 737	183 730	183 395	335	30 739	9 312	21 427	119 816	205 215	-85 399
03		355 251	657 586	-302 334	41 332	259 253	-217 921	136 750	167 496	-30 746	24 745	21 600	3 144	152 425	209 236	-56 811
04		421 989	630 039	-208 051	43 298	280 666	-237 368	168 487	145 984	22 503	23 245	12 516	10 730	186 958	190 873	-3 916
03	Jul	30 225	52 576	-22 350	3 722	23 260	-19 538	11 451	8 799	2 652	1 057	490	567	13 995	20 027	-6 032
	Ago	20 913	48 088	-27 175	1 507	18 424	-16 917	9 003	11 918	-2 914	989	2 717	-1 728	9 413	15 029	-5 616
	Set	34 447	53 394	-18 948	2 385	24 080	-21 696	16 177	11 121	5 056	2 896	1 117	1 779	12 989	17 076	-4 087
	Out	34 928	53 896	-18 968	4 734	21 634	-16 901	10 985	10 071	914	2 428	3 351	-924	16 782	18 840	-2 058
	Nov	27 181	45 746	-18 565	1 899	20 781	-18 882	9 303	6 295	3 007	3 148	4 764	-1 615	12 831	13 906	-1 075
	Dez	43 279	71 291	-28 012	6 903	25 897	-18 993	17 029	22 730	-5 701	1 435	2 076	-641	17 911	20 588	-2 677
04	Jan	29 595	57 443	-27 848	2 755	17 133	-14 378	13 141	11 622	1 519	2 560	829	1 731	11 139	27 859	-16 720
	Fev	29 860	53 237	-23 377	3 034	25 164	-22 130	11 188	9 139	2 048	2 574	870	1 704	13 064	18 064	-4 999
	Mar	36 498	54 462	-17 963	2 916	21 228	-18 312	13 164	16 708	-3 544	3 022	1 772	1 249	17 397	14 754	2 643
	Abr	32 484	51 578	-19 094	2 259	30 558	-28 299	11 540	8 190	3 349	1 489	1 292	197	17 197	11 537	5 660
	Mai	30 793	42 835	-12 043	1 538	19 706	-18 168	14 836	7 688	7 148	1 037	1 019	18	13 381	14 423	-1 041
	Jun	32 744	40 921	-8 177	2 196	12 438	-10 242	11 737	13 868	-2 131	1 915	1 028	887	16 896	13 587	3 309
	Jul	43 255	52 577	-9 322	2 573	28 752	-26 179	16 582	7 871	8 711	1 750	1 345	405	22 350	14 609	7 741
	Ago	32 953	46 214	-13 261	3 329	22 724	-19 395	12 940	6 777	6 163	1 336	865	471	15 348	15 847	-499
	Set	44 086	72 919	-28 832	10 744	35 516	-24 772	16 770	18 292	-1 522	1 601	1 530	71	14 971	17 580	-2 609
	Out	39 293	44 186	-4 893	3 603	18 854	-15 251	16 760	10 457	6 303	2 682	465	2 217	16 248	14 410	1 838
	Nov	30 970	55 372	-24 403	4 113	25 406	-21 293	12 269	14 494	-2 225	1 633	548	1 085	12 955	14 924	-1 970
	Dez	39 458	58 295	-18 837	4 237	23 186	-18 950	17 562	20 878	-3 316	1 647	952	695	16 012	13 279	2 733
		1=4+7+10+13 Credit	2=5+8+11+14 Debit	3=1-2 Balance	4 Credit	5 Debit	6=4-5 Balance	7 Credit	8 Debit	9=7-8 Balance	10 Credit	11 Debit	12=10-11 Balance	13 Credit	14 Debit	15=13-14 Balance
		Total			Acquisition and use of royalties and license fees[2]			Technical assistence services			Research and development services			Other technical services		

(1) De acordo com a metodologia da OCDE incorpora rubricas da Balança corrente e da Balança de capital. / According to OECD methodologies includes Current and Capital accounts items.
(2) As séries de "Direitos de aquisição e utilização de patentes, marcas e direitos similares" reflectem uma revisão das anteriores séries de "Direitos de utilização e propriedade industrial", efectuada desde 1996, procurando traduzir com maior fiabilidade as transacções associadas a direitos de utilização de tecnologia e uma maior adequação à metodologia preconizada pela OCDE nesta matéria./ The series of "Acquisition and use of Royalties and license fees" replace the former series "Royalties and license fees and industrial property", reviewed since 1996, increasing the reliability of the transactions associated with royalties and license fees of technology and reflecting a better adequacy to the OECD methodologies in this framework.

C.2 Balança financeira

C.2 Financial account

C.2.0 BALANÇA FINANCEIRA[(a)(b)]
Valores líquidos

FINANCIAL ACCOUNT[(a)(b)]
Net figures

Fonte / Source: Banco de Portugal

10^6 euros

		Séries no Quadro/ Coluna	2001	2002	2003	Jan-Dez 2003	Jan-Dez 2004		
		1	2	3	4	5	6		
1	Balança Financeira	C.2.1/1	11 266.4	7 089.7	4 582.6	4 582.6	9 731.8	Financial account	1
2	Investimento directo[(1)]	C.2.1/2	62.2	1 713.3	-680.5	-680.5	-4 080.6	Direct investment[(1)]	2
3	Investimento de Portugal no exterior	C.2.1/3[(*)]	-6 976.1	-164.7	-6 490.9	-6 490.9	-4 975.9	Portuguese investment abroad	3
4	Outras instituições financeiras monetárias[(2)]	C.2.2.2/27[(**)]	-378.1	-74.5	-208.7	-208.7	-237.2	Other monetary financial institutions[(2)]	4
5	Outros sectores residentes	(*)-(**)	-6 598.0	-90.2	-6 282.1	-6 282.1	-4 738.7	Other resident sectors	5
6	Investimento do exterior em Portugal	C.2.1/4[(x)]	7 038.2	1 878.0	5 810.4	5 810.4	895.2	Foreign investment in Portugal	6
7	Outras instituições financeiras monetárias	C.2.3.2/27[(y)]	161.8	188.4	208.4	208.4	51.4	Other monetary financial institutions	7
8	Outros sectores residentes	(x)-(y)	6 876.5	1 689.6	5 602.0	5 602.0	843.8	Other resident sectors	8
9	Investimento de carteira	C.2.1/5	2 134.5	3 121.0	-5 056.5	-5 056.5	1 200.7	Portfolio investment	9
10	Activos	C.2.1/6	-8 761.8	-7 545.3	-18 750.4	-18 750.4	-9 242.1	Assets	10
11	Acções e outras participações	C.2.4.1/6+9	-1 053.1	-895.7	-528.3	-528.3	-890.9	Shares and other equity	11
12	Autoridades Monetárias[(2)]	C.2.4.2/6	0.0	0.0	0.0	0.0	0.0	Monetary Authorities[(2)]	12
13	Administrações Públicas[(2)]	C.2.4.3/6+9	50.3	-81.4	-183.5	-183.5	-239.3	General Government[(2)]	13
14	Outras instituições financeiras monetárias	C.2.4.4/6+9	77.9	205.9	239.7	239.7	-232.3	Other monetary financial institutions	14
15	Outros sectores residentes	C.2.4.5/6+9	-1 181.4	-1 020.2	-584.5	-584.5	-419.3	Other resident sectors	15
16	Obrigações e outros títulos de dívida de longo prazo	C.2.4.1/12	-7 587.2	-6 219.0	-13 473.1	-13 473.1	-10 529.8	Long- term debt securities	16
17	Autoridades Monetárias	C.2.4.2/9	411.3	173.2	-941.4	-941.4	-956.1	Monetary Authorities	17
18	Administrações Públicas	C.2.4.3/12	-530.3	-282.4	-97.0	-97.0	99.4	General Government	18
19	Outras instituições financeiras monetárias	C.2.4.4/12	-628.4	-952.5	-5 325.4	-5 325.4	-4 638.2	Other monetary financial institutions	19
20	Outros sectores residentes	C.2.4.5/12	-6 839.9	-5 157.3	-7 109.3	-7 109.3	-5 421.5	Other resident sectors	20
21	Títulos de dívida de curto prazo	C.2.4.1/15	-121.4	-430.6	-4 749.1	-4 749.1	2 178.5	Short- term debt securities	21
22	Autoridades Monetárias	C.2.4.2/12	64.7	347.9	-4 167.4	-4 167.4	1 909.7	Monetary Authorities	22
23	Administrações Públicas	C.2.4.3/15	151.6	-90.1	-19.4	-19.4	20.0	General Government	23
24	Outras instituições financeiras monetárias	C.2.4.4/15	-228.0	68.9	-385.7	-385.7	304.5	Other monetary financial institutions	24
25	Outros sectores residentes	C.2.4.5/15	-109.7	-757.4	-46.4	-46.4	-55.8	Other resident sectors	25
26	Passivos	C.2.1/7	10 896.3	10 666.2	13 693.9	13 693.9	10 442.8	Liabilities	26
27	Acções e outras participações	C.2.5.1/6+9	2 642.6	3 399.7	8 493.7	8 493.7	5 006.6	Shares and other equity	27
28	Outras instituições financeiras monetárias	C.2.5.3/6+9	747.5	98.3	-63.0	-63.0	-116.9	Other monetary financial institutions	28
29	Outros sectores residentes	C.2.5.4/6+9	1 895.1	3 301.4	8 556.7	8 556.7	5 123.5	Other resident sectors	29
30	Obrigações e outros títulos de dívida de longo prazo	C.2.5.1/12	5 082.2	5 995.1	4 409.5	4 409.5	1 212.6	Long- term debt securities	30
31	Autoridades Monetárias		0.0	0.0	0.0	0.0	0.0	Monetary Authorities	31
32	Administrações Públicas	C.2.5.2/6	2 096.5	5 944.8	2 880.3	2 880.3	1 274.2	General Government	32
33	Outras instituições financeiras monetárias	C.2.5.3/12	2 006.5	-287.7	-479.8	-479.8	-458.3	Other monetary financial institutions	33
34	Outros sectores residentes	C.2.5.4/12	979.2	337.9	2 009.0	2 009.0	396.6	Other resident sectors	34
35	Títulos de dívida de curto prazo	C.2.5.1/15	3 171.5	1 271.4	790.6	790.6	4 223.6	Short- term debt securities	35
36	Autoridades Monetárias		0.0	0.0	0.0	0.0	0.0	Monetary Authorities	36
37	Administrações Públicas	C.2.5.2/9	1 789.3	-1 927.4	2 669.2	2 669.2	4 259.8	General Government	37
38	Outras instituições financeiras monetárias	C.2.5.3/15	-389.4	145.9	502.3	502.3	-536.6	Other monetary financial institutions	38
39	Outros sectores residentes	C.2.5.4/15	1 771.7	3 052.9	-2 380.9	-2 380.9	500.5	Other resident sectors	39
40	Derivados financeiros	C.2.1/8	389.5	-9.8	61.9	61.9	-55.0	Financial derivatives	40
41	Autoridades Monetárias	C.2.6/3+4	-2.2	5.9	4.6	4.6	1.4	Monetary Authorities	41
42	Administrações Públicas	C.2.6/5+6	108.8	195.4	-85.2	-85.2	-20.7	General Government	42
43	Outras instituições financeiras monetárias	C.2.6/7+8	297.4	-152.4	94.4	94.4	-22.2	Other monetary financial institutions	43
44	Outros sectores residentes	C.2.6/9+10	-14.4	-58.7	48.2	48.2	-13.5	Other resident sectors	44
45	Outro investimento	C.2.1/9	9 649.9	3 380.0	4 459.4	4 459.4	11 131.4	Other investment	45
46	Activos	C.2.1/10	-7 004.4	-6 833.0	-8 436.9	-8 436.9	-798.7	Assets	46
47	Autoridades Monetárias	C.2.7.1/3	28.4	-290.1	335.2	335.2	-799.0	Monetary Authorities	47
48	Administrações Públicas	C.2.7.1/5	-52.5	3.1	-4.6	-4.6	-33.6	General Government	48
49	Outras instituições financeiras monetárias	C.2.7.1/7	-1 272.3	-674.7	-7 683.5	-7 683.5	-657.5	Other monetary financial institutions	49
50	Outros sectores residentes	C.2.7.1/9	-5 707.9	-5 871.3	-1 083.9	-1 083.9	691.4	Other resident sectors	50
51	Passivos	C.2.1/11	16 654.3	10 213.0	12 896.3	12 896.3	11 930.2	Liabilities	51
52	Autoridades Monetárias	C.2.7.1/4	133.6	1 011.0	-5 618.3	-5 618.3	5 911.2	Monetary Authorities	52
53	Administrações Públicas	C.2.7.1/6	-220.9	184.2	-137.1	-137.1	557.3	General Government	53
54	Outras instituições financeiras monetárias	C.2.7.1/8	16 085.5	9 484.3	17 528.7	17 528.7	2 631.0	Other monetary financial institutions	54
55	Outros sectores residentes	C.2.7.1/10	656.1	-466.5	1 123.0	1 123.0	2 830.6	Other resident sectors	55
56	Activos de reserva[(3)]	C.2.1/12	-969.8	-1 114.9	5 798.3	5 798.3	1 535.4	Reserve assets[(3)]	56
57	Ouro monetário	C.2.8/2	-0.2	156.4	775.4	775.4	587.9	Monetary gold	57
58	Direitos de saque especiais	C.2.8/3	-12.5	-11.8	-6.6	-6.6	-3.6	Special drawing rights	58
59	Posição de reserva no FMI	C.2.8/4	-88.5	-41.3	-72.9	-72.9	102.8	Reserve position in the IMF	59
60	Activos cambiais	C.2.8/5	-868.7	-1 218.2	5 102.5	5 102.5	848.3	Foreign exchange	60
61	Outros activos	C.2.8/9	0.0	0.0	0.0	0.0	0.0	Other assets	61

	1	2	3	4	5	6	
	Time series in Table/ Column	2001	2002	2003	Jan-Dec 2003	Jan-Dec 2004	

(1) Inclui investimento imobiliário. / Includes real estate investment.
(2) Sobre o conteúdo, ver notas no fim da publicação. / For information on coverage see notes at the end of this publication.
(3) A partir de Janeiro de 1999 são considerados activos de reserva apenas os activos do Banco de Portugal face a não residentes da área do euro e denominados em moedas de países fora desta área, havendo lugar a uma quebra de série. / From January 1999 onwards reserve assets include only Banco de Portugal claims on non-euro area residents denominated in non-euro area currencies, thus implying a break in the series .

C.2.1 BALANÇA FINANCEIRA[(a)(b)]

Principais componentes
Valores líquidos

FINANCIAL ACCOUNT[(a)(b)]

Main items
Net figures

Fonte / Source: Banco de Portugal

10^3 euros

		Total	Investimento directo[(1)]			Investimento de carteira			Derivados financeiros	Outro investimento			Activos de reserva
			Total[(2)]	De Portugal no exterior	Do exterior em Portugal	Total[(2)]	Activos	Passivos		Total[(2)]	Activos	Passivos	
		1=2+5+8+9+12	2=3+4	3	4	5=6+7	6	7	8	9=10+11	10	11	12
02		7 089 675	1 713 315	-164 723	1 878 038	3 120 968	-7 545 260	10 666 227	-9 786	3 380 034	-6 832 957	10 212 990	-1 114 856
03		4 582 630	-680 475	-6 490 857	5 810 382	-5 056 516	-18 750 389	13 693 874	61 902	4 459 396	-8 436 876	12 896 272	5 798 323
04		9 731 807	-4 080 649	-4 975 870	895 221	1 200 694	-9 242 145	10 442 840	-55 045	11 131 429	-798 729	11 930 158	1 535 378
03	Jul	-280 128	442 775	-43 410	486 185	402 752	-2 060 492	2 463 245	31 582	-1 336 209	-2 321 785	985 577	178 971
	Ago	-17 610	-33 894	-132 622	98 727	-141 061	-1 185 136	1 044 076	10 416	56 680	528 028	-471 347	90 249
	Set	1 162 023	350 839	142 408	208 431	535 463	-1 259 153	1 794 616	133 047	-188 756	-4 569 856	4 381 100	331 430
	Out	432 552	113 286	246 795	-133 509	1 097 123	-1 004 557	2 101 680	-37 794	-1 033 864	-3 144 198	2 110 334	293 801
	Nov	587 106	15 034	-57 739	72 773	717 722	-1 176 733	1 894 455	21 095	-314 995	-3 507 242	3 192 247	148 250
	Dez	-1 508 711	-778 930	-303 717	-475 212	211 164	-3 232 825	3 443 989	40 511	-1 287 992	10 289 174	-11 577 166	306 535
04	Jan	1 108 175	-160 923	-408 300	247 377	-194 087	634 851	-828 938	-21 882	1 311 129	-4 961 802	6 272 930	173 939
	Fev	1 187 763	184 815	-95 846	280 660	-204 770	-529 825	325 055	-85 212	1 256 701	2 198 051	-941 351	36 229
	Mar	307 195	-256 538	-190 367	-66 170	-930 432	-719 308	-211 123	19 236	1 475 840	-5 694 514	7 170 353	-911
	Abr	337 616	6 115	-77 311	83 427	-2 474 829	-2 321 947	-152 882	36 169	2 777 133	2 674 981	102 152	-6 973
	Mai	632 780	-18 917	-2 561 025	2 542 108	1 280 190	-305 609	1 585 798	68 047	-938 630	-922 189	-16 441	242 091
	Jun	1 035 434	124 147	-303 266	427 413	-563 136	-1 643 551	1 080 415	-45 846	987 221	-2 238 587	3 225 808	533 048
	Jul	117 008	441 649	38 012	403 637	1 196 423	-333 618	1 530 040	-4 035	-1 680 303	-21 523	-1 658 780	163 275
	Ago	1 268 236	-86 191	40 011	-126 202	-1 802 136	-548 271	-1 253 864	111 318	2 893 544	4 727 983	-1 834 440	151 701
	Set	1 499 049	-129 564	-390 965	261 401	456 221	-269 932	726 153	-119 950	1 237 450	-882 387	2 119 837	54 892
	Out	-67 498	16 365	-87 817	104 182	1 483 307	-15 755	1 499 061	110 366	-1 875 574	1 517 468	-3 393 042	198 038
	Nov	1 590 534	76 004	-45 813	121 818	1 685 026	-9 997	1 695 023	-87 950	-71 888	-4 732 777	4 660 889	-10 658
	Dez	715 516	-4 277 611	-893 182	-3 384 429	1 268 918	-3 179 183	4 448 101	-35 305	3 758 807	7 536 567	-3 777 760	707

	1=2+5+8+9+12	2=3+4	3	4	5=6+7	6	7	8	9=10+11	10	11	12
	Total	Total[(2)]	Portuguese investment abroad	Foreign investment in Portugal	Total[(2)]	Assets	Liabilities	Financial derivatives	Total[(2)]	Assets	Liabilities	Reserve assets
		Direct investment[(1)]			Portfolio investment				Other investment			

(1) Inclui investimento imobiliário. / Includes real estate investment.
(2) A análise destas rubricas em termos líquidos é particularmente relevante quando ocorram operações que se compensam em termos de activo e passivo, caso em que apenas os valores líquidos explicitarão adequadamente a situação verificada. (Ver nota (b) no fim da publicação). / The analysis of these items in net terms is particularly relevant when there are transactions affecting both assets and liabilities. In these cases, only net figures will appropriately express the correct result. (See note (b) at the end of this publication).

C.2.2.1 INVESTIMENTO DIRECTO DE PORTUGAL NO EXTERIOR (continua)

Por tipo de operação

PORTUGUESE DIRECT INVESTMENT ABROAD (to be continued)

By type of operation

Fonte / Source: Banco de Portugal

10^3 euros

		Total			No capital de empresas											
					Total			Constituição de empresas			Aumento de capital[(1)]			Aquisição de quotas / acções		
		Crédito	Débito	Saldo	Crédito	Débito	Saldo	Crédito	Débito	Saldo	Crédito	Débito	Saldo	Crédito	Débito	Saldo
		1=4+16+19+22 +25+28	2=5+17+20+23 +26+29	3=1-2	4=7+10+13	5=8+11+14	6=4-5	7	8	9=7-8	10	11	12=10-11	13	14	15=13-14
02		10 904 322	11 069 045	-164 723	7 693 751	6 095 286	1 598 466	3 837	201 769	-197 932	125 032	1 858 711	-1 733 679	7 564 882	4 034 805	3 530 077
03		3 882 247	10 373 104	-6 490 857	878 023	7 284 396	-6 406 373	21 965	10 732	11 232	38 227	666 724	-628 497	817 831	6 606 939	-5 789 108
04		2 949 153	7 925 023	-4 975 870	573 868	4 586 901	-4 013 033	49 479	80 721	-31 242	82 273	891 103	-808 830	442 115	3 615 076	-3 172 961
03	Jul	152 029	195 439	-43 410	10 806	13 868	-3 063	0	313	-313	989	8 137	-7 148	9 817	5 418	4 398
	Ago	82 856	215 478	-132 622	2 504	17 928	-15 424	0	97	-97	0	9 830	-9 830	2 504	8 001	-5 497
	Set	373 740	231 332	142 408	196 695	51 266	145 429	0	722	-722	6 000	1 440	4 560	190 695	49 104	141 591
	Out	627 045	380 250	246 795	304 293	214 947	89 346	0	657	-657	1 359	204 678	-203 319	302 934	9 612	293 323
	Nov	156 292	214 031	-57 739	3 051	98 868	-95 817	0	156	-156	0	55 938	-55 938	3 051	42 774	-39 723
	Dez	888 379	1 192 096	-303 717	135 345	184 394	-49 050	14 240	1 134	13 106	17 565	160 109	-142 544	103 540	23 151	80 389
04	Jan	88 021	496 321	-408 300	22 197	19 906	2 292	0	2	-2	820	3 856	-3 036	21 377	16 048	5 329
	Fev	130 927	226 773	-95 846	19 999	109 215	-89 216	25	30 521	-30 496	0	7 546	-7 546	19 974	71 148	-51 174
	Mar	293 950	484 317	-190 367	81 586	119 301	-37 715	0	512	-512	1 246	118 038	-116 791	80 339	751	79 588
	Abr	94 452	171 763	-77 311	7 193	3 946	3 247	0	459	-459	16	2 923	-2 907	7 177	564	6 613
	Mai	144 561	2 705 586	-2 561 025	9 312	2 496 228	-2 486 916	312	78	234	7 600	32 903	-25 303	1 400	2 463 247	-2 461 847
	Jun	420 553	723 819	-303 266	5 226	82 063	-76 837	0	587	-587	577	23 443	-22 866	4 650	58 033	-53 384
	Jul	381 122	343 110	38 012	13 414	176 180	-162 766	0	373	-373	769	125 956	-125 187	12 644	49 851	-37 206
	Ago	192 447	152 436	40 011	73 182	34 573	38 608	0	2 300	-2 300	200	3 084	-2 884	72 982	29 190	43 792
	Set	127 029	517 995	-390 965	15 923	300 640	-284 718	0	15 306	-15 306	0	219 919	-219 919	15 923	65 416	-49 493
	Out	349 113	436 930	-87 817	88 909	97 371	-8 463	4 031	1 843	2 188	212	91 188	-90 976	84 665	4 340	80 325
	Nov	210 277	256 090	-45 813	73 705	103 680	-29 976	45 111	2 012	43 099	0	33 212	-33 212	28 594	68 456	-39 863
	Dez	516 701	1 409 883	-893 182	163 223	1 043 796	-880 573	0	26 729	-26 729	70 833	229 035	-158 202	92 391	788 032	-695 641

	1=4+16+19+22 +25+28	2=5+17+20+23 +26+29	3=1-2	4=7+10+13	5=8+11+14	6=4-5	7	8	9=7-8	10	11	12=10-11	13	14	15=13-14
	Credit	Debit	Balance	Credit	Debit	Balance	Credit	Debit	Balance	Credit	Debit	Balance	Credit	Debit	Balance
	Total			Total			Establishment of new companies			Equity increases[(1)]			Total / partial purchase of establishments		
				Equity capital											

C.2.2.1 INVESTIMENTO DIRECTO DE PORTUGAL NO EXTERIOR (continuação)
Por tipo de operação

PORTUGUESE DIRECT INVESTMENT ABROAD (continued)
By type of operation

Fonte / Source: Banco de Portugal

10^3 euros

		Lucros reinvestidos[2]			Créditos, empréstimos e suprimentos						Operações sobre imóveis[3]			Outros		
					de longo prazo			de curto prazo								
		Crédito	Débito	Saldo	Crédito	Débito	Saldo	Crédito	Débito	Saldo	Crédito	Débito	Saldo	Crédito	Débito	Saldo
		16	17	18=16-17	19	20	21=19-20	22	23	24=22-23	25	26	27=25-26	28	29	30=28-29
02		903 207	576 029	327 179	1 982 197	3 946 848	-1 964 652	311 178	371 280	-60 102	12 208	34 002	-21 794	1 782	45 601	-43 819
03		1 106 207	1 191 305	-85 098	1 741 314	1 583 649	157 666	144 294	207 784	-63 490	8 697	50 333	-41 637	3 711	55 637	-51 926
04		497 802	575 771	-77 969	1 282 810	2 113 444	-830 635	524 832	484 802	40 030	28 184	73 943	-45 758	41 657	90 163	-48 505
03	Jul	45 932	95 728	-49 796	73 303	55 310	17 993	21 143	18 795	2 348	845	3 061	-2 216	0	8 677	-8 677
	Ago	42 670	121 491	-78 821	37 133	69 153	-32 019	0	113	-113	550	3 102	-2 552	0	3 692	-3 692
	Set	47 869	94 457	-46 589	120 054	76 563	43 491	8 392	150	8 242	656	5 614	-4 958	75	3 282	-3 207
	Out	47 492	94 704	-47 212	274 029	37 200	236 830	0	25 916	-25 916	1 231	2 851	-1 620	0	4 632	-4 632
	Nov	102 410	73 683	28 727	49 541	28 763	20 778	0	400	-400	540	3 450	-2 910	750	8 867	-8 117
	Dez	66 104	83 636	-17 532	684 196	807 148	-122 952	2 000	108 000	-106 000	734	4 752	-4 018	0	4 167	-4 167
04	Jan	17 537	54 448	-36 911	28 378	384 465	-356 087	19 111	18 310	801	782	10 383	-9 601	16	8 809	-8 793
	Fev	17 062	62 037	-44 975	77 862	41 788	36 074	13 793	178	13 615	2 212	4 678	-2 467	0	8 876	-8 876
	Mar	19 683	47 583	-27 900	40 442	85 196	-44 753	149 463	222 987	-73 524	2 776	2 985	-209	0	6 266	-6 266
	Abr	16 845	65 515	-48 670	40 508	78 951	-38 442	25 849	15 751	10 098	4 058	4 100	-42	0	3 501	-3 501
	Mai	20 598	46 988	-26 390	99 891	89 770	10 121	9 500	58 611	-49 111	5 242	6 204	-961	17	7 784	-7 767
	Jun	17 413	56 419	-39 006	392 695	570 090	-177 395	3 483	155	3 328	1 736	9 523	-7 788	0	5 568	-5 568
	Jul	173 218	27 895	145 323	134 515	87 944	46 571	19 964	32 763	-12 800	2 895	11 335	-8 439	37 116	6 993	30 123
	Ago	20 037	47 353	-27 317	91 545	56 143	35 401	6 446	0	6 446	1 238	4 215	-2 977	0	10 152	-10 152
	Set	28 943	41 885	-12 942	80 605	135 155	-54 550	0	30 000	-30 000	1 548	3 694	-2 146	11	6 620	-6 609
	Out	17 096	61 490	-44 394	76 695	166 342	-89 647	164 707	96 629	68 078	1 707	4 549	-2 842	0	10 549	-10 549
	Nov	58 204	33 338	24 867	71 946	104 675	-32 729	200	18	182	2 664	7 181	-4 516	3 557	7 199	-3 642
	Dez	91 166	30 820	60 346	147 727	312 925	-165 198	112 317	9 400	102 917	1 327	5 097	-3 769	941	7 846	-6 905

	16	17	18=16-17	19	20	21=19-20	22	23	24=22-23	25	26	27=25-26	28	29	30=28-29
	Credit	Debit	Balance	Credit	Debit	Balance	Credit	Debit	Balance	Credit	Debit	Balance	Credit	Debit	Balance
	Reinvested earnings[2]			Long-term			Short-term			Real estate[3]			Other		
				Loans and borrowings											

(1) Inclui as prestações suplementares de capital. / Includes additional instalments.
(2) Estimativa mensal calculada pelo Banco de Portugal com base nos últimos dados anuais disponíveis obtidos através dos Inquéritos ao Investimento Directo. / Estimated monthly by Banco de Portugal based on the available annual figures obtained from the Direct Investment Surveys.
(3) Inclui as operações de investimento imobiliário realizadas por particulares. / Includes real estate investment made by private individuals.

C.2.2.2 INVESTIMENTO DIRECTO DE PORTUGAL NO EXTERIOR (continua)
Por sector de actividade da empresa residente

PORTUGUESE DIRECT INVESTMENT ABROAD (to be continued)
By economic activity of the resident company

Fonte / Source: Banco de Portugal

10^3 euros

		Total			Agricultura, caça, silvicultura e pesca			Indústrias extractivas			Indústrias transformadoras		
		Crédito	Débito	Saldo	Crédito	Débito	Saldo	Crédito	Débito	Saldo	Crédito	Débito	Saldo
		1=4+7+10+13+16+19 +22+25+28+31+34	2=5+8+11+14+17+20 +23+26+29+32+35	3=1-2	4	5	6=4-5	7	8	9=7-8	10	11	12=10-11
02		10 904 322	11 069 045	-164 723	817	3 893	-3 076	0	0	0	182 987	220 080	-37 092
03		3 882 247	10 373 104	-6 490 857	802	4 491	-3 689	0	900	-900	154 297	181 848	-27 551
04		2 949 153	7 925 023	-4 975 870	248	576	-328	1 000	263	737	157 786	194 201	-36 416
03	Jul	152 029	195 439	-43 410	27	59	-33	0	0	0	9 070	5 449	3 620
	Ago	82 856	215 478	-132 622	27	62	-35	0	0	0	2 794	5 332	-2 537
	Set	373 740	231 332	142 408	27	59	-32	0	0	0	2 858	11 424	-8 566
	Out	627 045	380 250	246 795	27	614	-587	0	0	0	7 321	11 789	-4 468
	Nov	156 292	214 031	-57 739	27	52	-25	0	0	0	37 594	38 764	-1 170
	Dez	888 379	1 192 096	-303 717	477	506	-30	0	300	-300	31 063	48 142	-17 079
04	Jan	88 021	496 321	-408 300	15	58	-44	0	263	-263	909	15 247	-14 337
	Fev	130 927	226 773	-95 846	15	113	-98	0	0	0	893	4 302	-3 409
	Mar	293 950	484 317	-190 367	15	32	-18	0	1	-1	972	3 973	-3 001
	Abr	94 452	171 763	-77 311	81	115	-35	0	0	0	1 986	4 772	-2 787
	Mai	144 561	2 705 586	-2 561 025	15	32	-18	0	0	0	2 071	3 167	-1 096
	Jun	420 553	723 819	-303 266	15	54	-39	0	0	0	1 155	6 454	-5 300
	Jul	381 122	343 110	38 012	20	22	-1	0	0	0	8 545	62 146	-53 601
	Ago	192 447	152 436	40 011	15	32	-18	0	0	0	1 735	9 453	-7 718
	Set	127 029	517 995	-390 965	15	31	-16	0	0	0	2 307	3 268	-961
	Out	349 113	436 930	-87 817	15	34	-19	0	0	0	6 614	6 824	-210
	Nov	210 277	256 090	-45 813	15	27	-13	0	0	0	54 724	68 542	-13 818
	Dez	516 701	1 409 883	-893 182	15	24	-9	1 000	0	1 000	75 874	6 052	69 823

	1=4+7+10+13+16+19 +22+25+28+31+34	2=5+8+11+14+17+20 +23+26+29+32+35	3=1-2	4	5	6=4-5	7	8	9=7-8	10	11	12=10-11
	Credit	Debit	Balance	Credit	Debit	Balance	Credit	Debit	Balance	Credit	Debit	Balance
	Total			Agriculture, hunting, forestry and fishing			Mining and quarrying			Manufacturing		

C.2.2.2 INVESTIMENTO DIRECTO DE PORTUGAL NO EXTERIOR (continua)
Por sector de actividade da empresa residente

PORTUGUESE DIRECT INVESTMENT ABROAD (to be continued)
By economic activity of the resident company

Fonte / Source: Banco de Portugal

10^3 euros

		Produção e distribuição de electricidade, gás e água			Construção			Comércio por grosso e a retalho, reparações, alojamento e restauração			Transportes, armazenagem e comunicações		
		Crédito	Débito	Saldo	Crédito	Débito	Saldo	Crédito	Débito	Saldo	Crédito	Débito	Saldo
		13	14	15=13-14	16	17	18=16-17	19	20	21=19-20	22	23	24=22-23
02		27 662	32 430	-4 768	94 277	34 348	59 928	3 185 232	107 206	3 078 026	17 972	89 554	-71 583
03		20 214	21 459	-1 245	23 592	772 920	-749 328	49 203	96 383	-47 179	34 847	26 647	8 200
04		9 057	8 474	584	42 633	45 628	-2 995	103 449	254 449	-151 000	25 902	22 584	3 318
03	Jul	54	2 078	-2 024	2 399	18 360	-15 961	6 423	11 618	-5 195	673	1 418	-745
	Ago	48	2 043	-1 995	752	4 029	-3 277	3 262	6 419	-3 157	672	2 296	-1 623
	Set	3 928	1 514	2 414	862	9 187	-8 325	3 262	1 079	2 183	6 673	4 460	2 214
	Out	56	1 519	-1 464	2 914	4 124	-1 210	3 690	7 655	-3 965	679	1 640	-961
	Nov	93	880	-787	1 024	1 765	-741	3 618	7 751	-4 133	1 708	2 500	-792
	Dez	2 746	1 770	977	2 927	714 120	-711 193	4 262	20 682	-16 420	4 994	718	4 276
04	Jan	0	886	-886	9 530	1 934	7 596	5 940	10 506	-4 566	1 982	2 263	-281
	Fev	0	852	-852	1 214	3 346	-2 132	5 088	8 878	-3 790	214	3 000	-2 786
	Mar	4	1 228	-1 224	1 703	11 461	-9 758	2 290	6 445	-4 154	6 167	1 891	4 275
	Abr	0	1 138	-1 138	1 648	1 981	-333	1 790	5 990	-4 200	5 192	1 366	3 825
	Mai	5	718	-713	1 373	4 688	-3 314	11 290	18 111	-6 821	240	690	-450
	Jun	2 590	801	1 789	1 964	7 774	-5 810	5 273	11 838	-6 564	774	1 440	-666
	Jul	507	24	483	1 351	4 444	-3 093	9 317	8 742	575	6 220	24	6 196
	Ago	5	724	-720	3 262	1 199	2 063	7 077	10 636	-3 558	197	3 391	-3 193
	Set	2 849	631	2 218	6 733	1 361	5 371	2 486	6 438	-3 952	206	510	-304
	Out	0	838	-838	8 661	646	8 015	19 858	95 749	-75 891	1 011	1 521	-510
	Nov	46	402	-356	1 825	4 329	-2 504	3 357	7 766	-4 409	1 536	24	1 513
	Dez	3 052	231	2 821	3 370	2 465	904	29 681	63 350	-33 669	2 163	6 464	-4 301

	13	14	15=13-14	16	17	18=16-17	19	20	21=19-20	22	23	24=22-23
	Credit	Debit	Balance	Credit	Debit	Balance	Credit	Debit	Balance	Credit	Debit	Balance
	Production and distribution of electricity, gas and water			Construction			Wholesale and retail trade, repairs, hotels and restaurants			Transports, storage and communications		

C.2.2.2 INVESTIMENTO DIRECTO DE PORTUGAL NO EXTERIOR (continuação)
Por sector de actividade da empresa residente

PORTUGUESE DIRECT INVESTMENT ABROAD (continued)
By economic activity of the resident company

Fonte / Source: Banco de Portugal

10^3 euros

		Actividades financeiras						Actividades imobiliárias, alugueres e serviços prestados às empresas			Outras actividades		
		Intermediação monetária			Outras actividades financeiras								
		Crédito	Débito	Saldo	Crédito	Débito	Saldo	Crédito	Débito	Saldo	Crédito	Débito	Saldo
		25	26	27=25-26	28	29	30=28-29	31	32	33=31-32	34	35	36=34-35
02		522 356	596 840	-74 484	264 265	76 229	188 036	6 580 149	9 849 234	-3 269 084	28 604	59 231	-30 627
03		105 853	314 578	-208 724	128 609	41 697	86 912	3 316 720	8 838 058	-5 521 338	48 109	74 123	-26 014
04		59 554	296 742	-237 188	56 826	27 603	29 223	2 454 889	6 980 987	-4 526 099	37 809	93 517	-55 707
03	Jul	4 205	17 193	-12 988	7 510	2 181	5 329	116 522	131 912	-15 390	5 146	5 171	-25
	Ago	4 069	16 625	-12 556	5 288	2 531	2 757	65 261	170 855	-105 594	682	5 286	-4 604
	Set	4 173	15 273	-11 100	5 290	2 145	3 146	345 572	179 265	166 307	1 094	6 926	-5 832
	Out	4 090	16 621	-12 531	5 675	3 302	2 373	600 825	328 164	272 661	1 769	4 822	-3 052
	Nov	5 892	14 511	-8 620	6 367	1 689	4 678	97 113	142 575	-45 462	2 856	3 543	-687
	Dez	28 252	49 254	-21 002	58 947	-90 597	149 543	743 860	442 102	301 758	10 851	5 100	5 752
04	Jan	1 362	7 904	-6 541	2 855	1 290	1 566	64 474	446 533	-382 059	954	9 438	-8 484
	Fev	20 928	8 317	12 611	3 707	4 136	-429	97 569	189 580	-92 010	1 299	4 249	-2 950
	Mar	1 368	72 346	-70 977	2 908	1 188	1 720	277 340	378 764	-101 425	1 182	6 988	-5 806
	Abr	1 355	10 177	-8 822	3 085	1 422	1 664	77 242	138 709	-61 467	2 074	6 092	-4 018
	Mai	1 740	15 201	-13 461	2 917	1 171	1 746	119 137	2 654 973	-2 535 836	5 772	6 834	-1 062
	Jun	1 361	15 819	-14 457	2 843	1 313	1 530	402 661	665 813	-263 152	1 918	12 513	-10 596
	Jul	6 032	8 939	-2 906	5 594	1 213	4 382	334 190	249 689	84 501	9 345	7 868	1 476
	Ago	1 390	8 557	-7 167	3 016	1 182	1 834	174 481	109 627	64 854	1 269	7 635	-6 366
	Set	15 338	90 187	-74 849	3 629	1 020	2 609	91 814	409 314	-317 500	1 653	5 234	-3 581
	Out	3 537	8 267	-4 730	12 282	1 374	10 908	296 014	315 499	-19 485	1 121	6 177	-5 055
	Nov	2 070	5 892	-3 822	3 534	11 372	-7 839	135 953	142 095	-6 142	7 218	15 641	-8 423
	Dez	3 072	45 137	-42 066	10 455	922	9 532	384 014	1 280 392	-896 377	4 006	4 847	-840

	25	26	27=25-26	28	29	30=28-29	31	32	33=31-32	34	35	36=34-35
	Credit	Debit	Balance	Credit	Debit	Balance	Credit	Debit	Balance	Credit	Debit	Balance
	Monetary intermediation			Other financial intermediation			Real estate, rentals and business activities			Other activities		
	Financial intermediation											

C.2.2.3 INVESTIMENTO DIRECTO DE PORTUGAL NO EXTERIOR
Por zona económica de destino

PORTUGUESE DIRECT INVESTMENT ABROAD
By economic region of destination

Fonte / Source: Banco de Portugal

10^3 euros

		União Europeia						PALOP			Resto do Mundo			Por memória: OCDE		
		Total			dos quais: países pertencentes à área do euro											
		Crédito	Débito	Saldo	Crédito	Débito	Saldo	Crédito	Débito	Saldo	Crédito	Débito	Saldo	Crédito	Débito	Saldo
		1	2	3=1-2	4	5	6=4-5	7	8	9=7-8	10	11	12=10-11	13	14	15=13-14
02		5 982 789	8 914 979	-2 932 190	5 677 173	8 740 155	-3 062 982	213 781	98 800	114 981	4 707 751	2 055 265	2 652 486	6 052 999	9 026 130	-2 973 131
03		3 105 656	4 704 923	-1 599 267	2 710 391	2 043 242	667 148	40 667	788 984	-748 317	735 924	4 879 197	-4 143 273	3 169 297	4 823 841	-1 654 544
04		2 076 797	6 951 726	-4 874 929	1 759 101	4 108 408	-2 349 307	62 551	47 666	14 885	809 805	925 631	-115 826	2 253 183	7 227 479	-4 974 296
03	Jul	111 402	119 109	-7 707	108 197	112 985	-4 788	7 193	5 380	1 814	33 434	70 950	-37 517	114 666	129 154	-14 488
	Ago	56 934	154 673	-97 739	55 277	131 850	-76 573	1 546	6 303	-4 757	24 376	54 502	-30 126	60 811	161 138	-100 327
	Set	312 461	166 220	146 241	307 506	159 744	147 762	1 272	4 832	-3 560	60 008	60 281	-273	315 816	172 652	143 164
	Out	581 413	295 137	286 276	576 243	289 135	287 107	4 366	4 540	-174	41 267	80 573	-39 306	584 272	302 292	281 980
	Nov	126 006	164 956	-38 950	77 418	158 766	-81 348	1 375	4 344	-2 969	28 911	44 731	-15 820	129 754	174 385	-44 632
	Dez	828 483	291 583	536 900	805 101	283 335	521 766	2 097	717 873	-715 776	57 799	182 640	-124 841	834 485	298 430	536 056
04	Jan	54 796	453 289	-398 493	54 024	443 877	-389 853	1 174	2 996	-1 821	32 050	40 036	-7 986	76 841	465 266	-388 425
	Fev	101 185	169 811	-68 626	99 083	156 438	-57 355	20 101	3 738	16 363	9 641	53 223	-43 582	102 657	183 393	-80 737
	Mar	206 499	340 331	-133 832	200 408	335 834	-135 426	1 976	7 347	-5 371	85 475	136 640	-51 165	276 099	347 038	-70 939
	Abr	75 245	132 066	-56 820	73 026	116 537	-43 511	1 656	5 367	-3 711	17 551	34 331	-16 780	77 312	137 654	-60 342
	Mai	128 900	2 658 433	-2 529 533	114 495	194 503	-80 008	3 698	2 913	785	11 963	44 240	-32 277	132 718	2 673 879	-2 541 161
	Jun	54 334	660 017	-605 683	52 618	615 579	-562 961	2 506	3 572	-1 066	363 713	60 230	303 483	56 403	671 984	-615 580
	Jul	348 322	305 350	42 972	245 894	158 285	87 609	2 531	3 079	-548	30 269	34 681	-4 412	351 389	316 372	35 018
	Ago	147 104	103 695	43 408	142 546	98 545	44 001	3 781	2 865	916	41 562	45 876	-4 314	180 400	116 952	63 448
	Set	93 740	301 577	-207 838	82 204	225 806	-143 602	8 399	2 890	5 510	24 891	213 528	-188 637	101 699	372 674	-270 975
	Out	325 308	387 908	-62 600	305 579	374 742	-69 163	9 404	3 681	5 723	14 401	45 341	-30 940	327 466	404 338	-76 872
	Nov	140 531	166 812	-26 281	91 898	140 696	-48 798	6 337	3 586	2 751	63 408	85 691	-22 283	144 996	229 830	-84 835
	Dez	400 834	1 272 437	-871 602	297 325	1 247 566	-950 241	986	5 632	-4 646	114 881	131 815	-16 934	425 203	1 308 100	-882 897

	1	2	3=1-2	4	5	6=4-5	7	8	9=7-8	10	11	12=10-11	13	14	15=13-14
	Credit	Debit	Balance	Credit	Debit	Balance	Credit	Debit	Balance	Credit	Debit	Balance	Credit	Debit	Balance
	Total			of which: euro area countries			PALOP			Rest of the World			Memo item: OECD		
	European Union														

C.2.2.4 INVESTIMENTO DIRECTO DE PORTUGAL NO EXTERIOR
Em países da área do euro

PORTUGUESE DIRECT INVESTMENT ABROAD
In euro area countries

Fonte / Source: Banco de Portugal

10^3 euros

		Alemanha			Espanha			França			Outros		
		Crédito	Débito	Saldo	Crédito	Débito	Saldo	Crédito	Débito	Saldo	Crédito	Débito	Saldo
		1	2	3=1-2	4	5	6=4-5	7	8	9=7-8	10	11	12=10-11
02		55 422	21 173	34 249	3 893 674	2 741 298	1 152 376	37 732	34 457	3 275	1 690 345	5 943 226	-4 252 882
03		148 628	16 918	131 710	1 297 050	838 838	458 212	145 932	55 768	90 164	1 118 780	1 131 719	-12 938
04		36 435	38 261	-1 826	653 888	1 590 347	-936 460	54 232	87 896	-33 663	1 014 546	2 391 904	-1 377 358
03	Jul	434	883	-449	20 552	16 760	3 792	4 586	1 648	2 939	82 624	93 694	-11 070
	Ago	428	288	141	7 573	12 757	-5 184	1 007	1 585	-578	46 268	117 220	-70 952
	Set	489	220	269	228 573	53 205	175 368	1 889	6 606	-4 717	76 554	99 712	-23 158
	Out	434	994	-560	554 044	206 923	347 121	1 052	1 128	-76	20 713	80 091	-59 378
	Nov	1 125	2 216	-1 091	47 101	84 524	-37 424	1 148	3 947	-2 799	28 045	68 080	-40 034
	Dez	71 328	665	70 663	179 284	224 301	-45 017	31 431	22 394	9 037	523 058	35 975	487 083
04	Jan	260	602	-342	18 461	33 143	-14 683	1 754	4 519	-2 765	33 550	405 614	-372 064
	Fev	533	1 512	-980	18 796	73 927	-55 130	2 113	6 807	-4 694	77 641	74 192	3 449
	Mar	354	3 723	-3 369	12 724	77 777	-65 053	13 126	7 658	5 468	174 204	246 677	-72 472
	Abr	234	1 234	-1000	23 781	24 777	-996	5 211	7 275	-2 064	43 800	83 251	-39 451
	Mai	792	1 438	-646	30 206	96 179	-65 973	7 520	8 300	-780	75 977	88 586	-12 609
	Jun	249	2 530	-2 280	31 970	22 329	9 642	3 532	5 366	-1 834	16 867	585 354	-568 488
	Jul	16 385	24 444	-8 059	76 574	43 843	32 731	9 304	2 554	6 750	143 632	87 445	56 187
	Ago	1 238	220	1 019	38 510	22 251	16 259	651	3 383	-2 731	102 147	72 692	29 455
	Set	4 271	321	3 950	38 031	47 439	-9 409	414	30 049	-29 635	39 488	147 997	-108 509
	Out	7 892	181	7 711	212 376	185 967	26 409	8 938	792	8 146	76 372	187 802	-111 430
	Nov	448	752	-303	35 256	80 386	-45 130	730	2 304	-1 574	55 464	57 255	-1 791
	Dez	3 777	1 306	2 472	117 203	882 331	-765 128	939	8 888	-7 949	175 405	355 041	-179 636

	1	2	3=1-2	4	5	6=4-5	7	8	9=7-8	10	11	12=10-11
	Credit	Debit	Balance	Credit	Debit	Balance	Credit	Debit	Balance	Credit	Debit	Balance
	Germany			Spain			France			Other		

C.2.2.5 INVESTIMENTO DIRECTO DE PORTUGAL NO EXTERIOR
Em países fora da área do euro

PORTUGUESE DIRECT INVESTMENT ABROAD
In non-euro area countries

Fonte / Source: Banco de Portugal

10^3 euros

		Reino Unido			Brasil			Suíça			EUA			Outros		
		Crédito	Débito	Saldo	Crédito	Débito	Saldo	Crédito	Débito	Saldo	Crédito	Débito	Saldo	Crédito	Débito	Saldo
		1	2	3=1-2	4	5	6=4-5	7	8	9=7-8	10	11	12=10-11	13	14	15=13-14
02		148 578	96 642	51 936	3 290 117	1 248 148	2 041 969	4 331	24 936	-20 605	31 477	76 907	-45 430	1 752 646	882 257	870 389
03		21 681	79 039	-57 359	321 079	321 414	-334	6 729	20 499	-13 771	53 941	66 721	-12 781	768 427	7 842 188	-7 073 761
04		115 648	221 841	-106 193	98 244	286 431	-188 187	23 951	33 467	-9 515	84 344	183 126	-98 783	867 866	3 091 750	-2 223 884
03	Jul	764	5 642	-4 878	18 479	20 505	-2 026	442	1 837	-1 395	2 517	8 075	-5 558	21 630	46 395	-24 766
	Ago	754	7 891	-7 137	14 923	18 221	-3 299	152	1 641	-1 489	3 496	4 733	-1 237	8 255	51 142	-42 887
	Set	770	5 850	-5 079	15 222	16 480	-1 258	778	4 410	-3 631	2 348	1 778	570	47 116	43 071	4 044
	Out	1 276	5 171	-3 895	14 845	48 479	-33 634	182	705	-523	2 419	6 217	-3 798	32 082	30 544	1 538
	Nov	2 711	5 715	-3 004	15 418	18 579	-3 162	1 050	687	363	2 467	8 115	-5 648	57 227	22 167	35 060
	Dez	2 803	5 801	-2 999	20 563	43 010	-22 447	222	1 137	-915	5 551	5 393	158	54 140	853 420	-799 280
04	Jan	276	4 216	-3 940	7 698	12 415	-4 717	20 846	4 217	16 629	1 082	8 321	-7 239	4 094	23 275	-19 181
	Fev	576	4 648	-4 072	7 679	25 153	-17 474	86	5 243	-5 157	1 270	8 187	-6 918	22 234	27 104	-4 869
	Mar	3 784	4 142	-358	7 557	48 400	-40 843	83	2 702	-2 619	3 616	3 983	-368	78 502	89 256	-10 754
	Abr	1 724	4 474	-2 750	7 546	10 337	-2 791	338	1 056	-719	1 613	4 358	-2 745	10 205	35 001	-24 796
	Mai	11 099	4 929	6 169	7 572	12 118	-4 546	83	6 337	-6 253	3 553	8 882	-5 329	7 758	2 478 817	-2 471 058
	Jun	1 220	37 617	-36 397	7 789	20 203	-12 414	193	4 806	-4 612	1 761	6 596	-4 835	356 972	39 019	317 953
	Jul	5 842	46 401	-40 559	8 056	11 749	-3 693	1 544	257	1 287	1 408	7 515	-6 107	118 378	118 904	-526
	Ago	2 083	4 736	-2 653	7 557	12 056	-4 499	83	490	-407	33 097	10 867	22 230	7 081	25 742	-18 661
	Set	1 014	75 199	-74 185	7 635	60 382	-52 747	193	1 216	-1 023	7 564	69 712	-62 148	28 419	85 680	-57 260
	Out	19 234	3 837	15 396	7 745	12 808	-5 063	83	4 299	-4 215	1 958	12 009	-10 051	14 514	29 236	-14 722
	Nov	17 755	21 073	-3 318	7 608	13 329	-5 722	261	438	-177	4 088	9 517	-5 429	88 667	71 036	17 631
	Dez	51 042	10 569	40 474	13 802	47 481	-33 679	157	2 406	-2 249	23 335	33 180	-9 845	131 041	68 682	62 359

	1	2	3=1-2	4	5	6=4-5	7	8	9=7-8	10	11	12=10-11	13	14	15=13-14
	Credit	Debit	Balance	Credit	Debit	Balance	Credit	Debit	Balance	Credit	Debit	Balance	Credit	Debit	Balance
	United Kingdom			Brazil			Switzerland			USA			Other		

C.2.3.1 INVESTIMENTO DIRECTO DO EXTERIOR EM PORTUGAL (continua)
Por tipo de operação

FOREIGN DIRECT INVESTMENT IN PORTUGAL (to be continued)
By type of operation

Fonte / Source: Banco de Portugal

10^3 euros

		Total			No capital de empresas											
					Total			Constituição de empresas			Aumento de capital(1)			Aquisição de quotas / acções		
		Crédito	Débito	Saldo	Crédito	Débito	Saldo	Crédito	Débito	Saldo	Crédito	Débito	Saldo	Crédito	Débito	Saldo
		1=4+16+19+22 +25+28	2=5+17+20+23 +26+29	3=1-2	4=7+10+13	5=8+11+14	6=4-5	7	8	9=7-8	10	11	12=10-11	13	14	15=13-14
02		21 767 827	19 889 789	1 878 038	3 882 424	2 299 159	1 583 265	20 092	2 327	17 766	1 938 441	752 898	1 185 543	1 923 891	1 543 934	379 956
03		27 305 286	21 494 903	5 810 382	8 985 870	2 791 863	6 194 007	37 769	5 460	32 309	7 113 046	281 106	6 831 941	1 835 055	2 505 298	-670 243
04		23 098 623	22 203 401	895 221	4 511 365	1 191 983	3 319 381	19 603	2 662	16 941	3 546 684	543 063	3 003 621	945 078	646 259	298 819
03	Jul	1 857 762	1 371 577	486 185	316 818	20 518	296 300	9 517	0	9 517	77 234	2 370	74 864	230 068	18 148	211 919
	Ago	1 475 027	1 376 299	98 727	26 351	4 902	21 450	5 763	0	5 763	13 379	6	13 373	7 209	4 896	2 313
	Set	1 893 815	1 685 384	208 431	189 652	100 364	89 288	2 374	0	2 374	15 844	32 103	-16 258	171 433	68 261	103 172
	Out	1 450 861	1 584 370	-133 509	89 089	167 749	-78 659	758	1 719	-960	18 712	1 194	17 518	69 619	164 836	-95 217
	Nov	1 480 254	1 407 482	72 773	55 279	110 523	-55 243	4 773	0	4 773	17 109	0	17 109	33 397	110 523	-77 125
	Dez	1 743 531	2 218 743	-475 212	155 859	29 612	126 248	599	2 205	-1 606	126 598	19 100	107 498	28 662	8 307	20 355
04	Jan	1 833 365	1 585 988	247 377	20 999	2 160	18 838	303	500	-197	14 388	0	14 388	6 308	1 660	4 648
	Fev	1 440 174	1 159 514	280 660	104 993	16 021	88 973	4 370	21	4 349	71 939	16 000	55 939	28 684	0	28 684
	Mar	1 785 547	1 851 717	-66 170	89 215	163 500	-74 285	2 140	755	1 385	66 912	160 680	-93 768	20 163	2 065	18 098
	Abr	1 710 338	1 626 912	83 427	58 272	46 785	11 488	85	0	85	48 665	13 546	35 119	9 522	33 239	-23 717
	Mai	4 103 700	1 561 592	2 542 108	2 486 903	42 125	2 444 778	3 862	0	3 862	2 469 603	31 574	2 438 029	13 439	10 552	2 887
	Jun	2 404 341	1 976 928	427 413	561 503	105 854	455 649	3 244	94	3 150	198 373	42 416	155 957	359 886	63 344	296 542
	Jul	1 845 971	1 442 334	403 637	260 768	5 097	255 671	181	107	74	204 375	634	203 740	56 213	4 356	51 857
	Ago	1 247 238	1 373 440	-126 202	14 187	11 003	3 184	1 280	0	1 280	11 956	9 963	1 994	951	1 040	-89
	Set	1 814 865	1 553 463	261 401	58 753	11 530	47 223	2 589	0	2 589	47 489	11 465	36 025	8 675	65	8 610
	Out	1 139 728	1 035 546	104 182	37 280	8 183	29 098	438	0	438	24 454	2 412	22 042	12 388	5 771	6 618
	Nov	1 746 481	1 624 664	121 818	306 375	353 730	-47 355	464	0	464	130 587	9 159	121 427	175 325	344 571	-169 247
	Dez	2 026 875	5 411 304	-3 384 429	512 115	425 995	86 120	648	1 185	-537	257 942	245 214	12 728	253 525	179 596	73 929

	1=4+16+19+22 +25+28	2=5+17+20+23 +26+29	3=1-2	4=7+10+13	5=8+11+14	6=4-5	7	8	9=7-8	10	11	12=10-11	13	14	15=13-14
	Credit	Debit	Balance	Credit	Debit	Balance	Credit	Debit	Balance	Credit	Debit	Balance	Credit	Debit	Balance
	Total			Total			Establishment of new companies			Equity increases(1)			Total / partial purchase of establishments		
				Equity capital											

C.2.3.1 INVESTIMENTO DIRECTO DO EXTERIOR EM PORTUGAL (continuação)

Por tipo de operação

FOREIGN DIRECT INVESTMENT IN PORTUGAL (continued)

By type of operation

Fonte / Source: Banco de Portugal

10^3 euros

	Lucros reinvestidos[2]			Créditos, empréstimos e suprimentos						Operações sobre imóveis[3]			Outros		
				de longo prazo			de curto prazo								
	Crédito	Débito	Saldo	Crédito	Débito	Saldo	Crédito	Débito	Saldo	Crédito	Débito	Saldo	Crédito	Débito	Saldo
	16	17	18=16-17	19	20	21=19-20	22	23	24=22-23	25	26	27=25-26	28	29	30=28-29
02	1 698 783	2 255 354	-556 571	3 889 534	3 565 809	323 725	11 663 759	11 623 767	39 992	618 329	136 212	482 117	14 998	9 487	5 510
03	1 917 880	2 035 902	-118 021	3 576 168	3 690 399	-114 231	12 062 327	12 811 775	-749 449	738 876	155 670	583 206	24 164	9 294	14 870
04	2 127 870	2 486 984	-359 113	3 535 438	6 101 055	-2 565 617	12 038 399	12 222 137	-183 739	879 174	200 990	678 185	6 377	253	6 124
03 Jul	135 876	218 892	-83 016	317 197	227 759	89 438	1 021 125	894 575	126 550	66 606	9 832	56 775	140	1	139
Ago	161 658	147 752	13 906	209 454	183 302	26 152	1 027 304	1 027 732	-428	50 009	12 611	37 398	251	0	251
Set	186 711	124 259	62 451	316 472	352 653	-36 180	1 126 091	1 069 433	56 658	66 075	29 996	36 080	8 815	8 680	135
Out	177 666	128 009	49 657	299 880	330 016	-30 136	806 986	945 635	-138 648	77 023	12 961	64 062	216	0	216
Nov	170 262	135 879	34 383	313 625	248 736	64 890	865 281	897 709	-32 428	75 630	14 636	60 994	177	0	177
Dez	170 218	135 934	34 284	452 250	905 718	-453 468	888 326	1 123 787	-235 461	76 391	23 693	52 698	486	0	486
04 Jan	169 763	190 137	-20 375	316 084	277 250	38 834	1 270 948	1 103 725	167 223	55 126	12 715	42 411	445	0	445
Fev	224 090	137 203	86 887	173 274	152 401	20 873	883 110	840 552	42 559	53 706	13 338	40 368	1 001	0	1 001
Mar	183 975	166 560	17 415	187 209	248 321	-61 112	1 252 550	1 256 229	-3 680	72 518	17 107	55 411	80	0	80
Abr	155 603	240 583	-84 979	170 113	188 457	-18 344	1 241 063	1 125 393	115 670	85 046	25 445	59 601	240	250	-10
Mai	153 208	252 606	-99 398	231 803	159 496	72 307	1 148 348	1 094 889	53 459	82 185	12 476	69 709	1 253	0	1 253
Jun	147 006	294 005	-147 000	695 335	566 240	129 095	922 424	995 835	-73 411	77 942	14 993	62 949	130	0	130
Jul	140 754	347 017	-206 263	347 265	187 762	159 503	1 005 937	882 138	123 799	91 247	20 318	70 929	0	3	-3
Ago	213 670	140 288	73 382	184 136	199 761	-15 625	769 205	1 006 114	-236 909	65 980	16 274	49 706	60	0	60
Set	194 768	151 937	42 831	238 802	201 673	37 129	1 239 020	1 169 842	69 178	83 522	18 481	65 040	0	0	0
Out	203 436	144 022	59 414	173 185	145 585	27 600	672 304	726 881	-54 577	53 343	10 875	42 467	180	0	180
Nov	190 532	157 260	33 272	271 384	193 770	77 614	905 291	900 042	5 248	72 900	19 861	53 039	0	0	0
Dez	151 066	265 365	-114 299	546 849	3 580 340	-3 033 491	728 198	1 120 497	-392 299	85 660	19 106	66 553	2 988	0	2 988

	16	17	18=16-17	19	20	21=19-20	22	23	24=22-23	25	26	27=25-26	28	29	30=28-29
	Credit	Debit	Balance	Credit	Debit	Balance	Credit	Debit	Balance	Credit	Debit	Balance	Credit	Debit	Balance
	Reinvested earnings[2]			Long-term			Short-term			Real estate[3]			Other		
				Loans and borrowings											

(1) Inclui as prestações suplementares de capital. / Includes additional instalments.
(2) Estimativa mensal calculada pelo Banco de Portugal com base nos últimos dados anuais disponíveis obtidos através dos Inquéritos ao Investimento Directo. / Estimated monthly by the Banco de Portugal based on the available annual figures obtained from the Direct Investment Surveys.
(3) Inclui as operações de investimento imobiliário realizadas por particulares. / Includes real estate investment made by private individuals.

C.2.3.2 INVESTIMENTO DIRECTO DO EXTERIOR EM PORTUGAL (continua)

Por sector de actividade da empresa residente

FOREIGN DIRECT INVESTMENT IN PORTUGAL (to be continued)

By economic activity of the resident company

Fonte / Source: Banco de Portugal

10^3 euros

	Total			Agricultura, caça, silvicultura e pesca			Indústrias extractivas			Indústrias transformadoras		
	Crédito	Débito	Saldo	Crédito	Débito	Saldo	Crédito	Débito	Saldo	Crédito	Débito	Saldo
	1=4+7+10+13+16+19 +22+25+28+31+34	2=5+8+11+14+17+20 +23+26+29+32+35	3=1-2	4	5	6=4-5	7	8	9=7-8	10	11	12=10-11
02	21 767 827	19 889 789	1 878 038	7 704	6 828	877	6 488	6 495	-7	6 169 781	6 427 277	-257 497
03	27 305 286	21 494 903	5 810 382	8 475	3 560	4 915	2 987	7 300	-4 313	6 063 348	6 454 360	-391 011
04	23 098 623	22 203 401	895 221	17 464	6 150	11 314	149 983	102 168	47 815	6 784 910	6 533 522	251 388
03 Jul	1 857 762	1 371 577	486 185	48	238	-190	148	608	-460	448 795	490 036	-41 242
Ago	1 475 027	1 376 299	98 727	1 166	1 031	135	438	608	-171	471 870	604 443	-132 573
Set	1 893 815	1 685 384	208 431	398	154	244	208	608	-401	608 946	552 686	56 260
Out	1 450 861	1 584 370	-133 509	1 315	162	1 154	202	608	-406	386 209	433 929	-47 721
Nov	1 480 254	1 407 482	72 773	213	170	43	196	608	-412	479 199	503 513	-24 314
Dez	1 743 531	2 218 743	-475 212	303	170	133	196	608	-412	426 953	517 911	-90 958
04 Jan	1 833 365	1 585 988	247 377	220	427	-208	198	690	-492	521 565	630 965	-109 400
Fev	1 440 174	1 159 514	280 660	1 885	281	1 604	242	690	-448	410 820	343 829	66 991
Mar	1 785 547	1 851 717	-66 170	2 209	393	1 816	10 564	690	9 874	696 346	736 914	-40 569
Abr	1 710 338	1 626 912	83 427	330	465	-135	472	690	-218	770 548	588 202	182 346
Mai	4 103 700	1 561 592	2 542 108	2 316	2 526	-210	166	690	-524	604 499	597 713	6 787
Jun	2 404 341	1 976 928	427 413	6 934	300	6 634	134 983	60 632	74 351	859 709	555 394	304 315
Jul	1 845 971	1 442 334	403 637	674	334	340	972	690	282	540 758	434 522	106 236
Ago	1 247 238	1 373 440	-126 202	1 003	173	829	237	690	-453	330 652	497 757	-167 105
Set	1 814 865	1 553 463	261 401	407	191	216	984	690	294	722 897	697 198	25 699
Out	1 139 728	1 035 546	104 182	890	181	708	486	690	-204	263 785	207 017	56 767
Nov	1 746 481	1 624 664	121 818	286	597	-311	220	8 422	-8 202	456 798	454 832	1 966
Dez	2 026 875	5 411 304	-3 384 429	313	281	32	460	26 905	-26 445	606 533	789 178	-182 645

	1=4+7+10+13+16+19 +22+25+28+31+34	2=5+8+11+14+17+20 +23+26+29+32+35	3=1-2	4	5	6=4-5	7	8	9=7-8	10	11	12=10-11
	Credit	Debit	Balance	Credit	Debit	Balance	Credit	Debit	Balance	Credit	Debit	Balance
	Total			Agriculture, hunting, forestry and fishing			Mining and quarrying			Manufacturing		

C.2.3.2 INVESTIMENTO DIRECTO DO EXTERIOR EM PORTUGAL (continua)
Por sector de actividade da empresa residente

FOREIGN DIRECT INVESTMENT IN PORTUGAL (to be continued)
By economic activity of the resident company

Fonte / Source: Banco de Portugal

10^3 euros

		Produção e distribuição de electricidade, gás e água			Construção			Comércio por grosso e a retalho, reparações, alojamento e restauração			Transportes, armazenagem e comunicações		
		Crédito	Débito	Saldo	Crédito	Débito	Saldo	Crédito	Débito	Saldo	Crédito	Débito	Saldo
		13	14	15=13-14	16	17	18=16-17	19	20	21=19-20	22	23	24=22-23
02		132 022	53 033	78 989	204 837	251 714	-46 877	5 451 505	5 507 066	-55 561	1 094 259	583 190	511 069
03		107 658	30 117	77 542	217 244	106 223	111 022	6 227 660	6 046 988	180 672	1 012 636	373 287	639 348
04		225 681	31 594	194 087	315 427	106 064	209 363	6 025 090	9 262 193	-3 237 103	301 078	305 845	-4 768
03	Jul	7 432	8	7 424	15 965	6 889	9 076	506 330	420 374	85 955	57 750	19 781	37 969
	Ago	9 069	2 508	6 560	52 943	1 316	51 627	477 686	400 296	77 390	22 130	21 731	399
	Set	8 375	12 408	-4 033	10 145	4 213	5 932	572 981	603 154	-30 173	69 204	93 571	-24 367
	Out	8 851	8	8 842	12 111	9 780	2 331	496 394	511 944	-15 549	26 019	27 646	-1 628
	Nov	9 479	358	9 121	11 548	17 582	-6 034	475 925	442 926	32 999	36 562	32 855	3 707
	Dez	9 139	8	9 130	14 918	17 513	-2 595	549 252	487 854	61 398	36 947	32 341	4 607
04	Jan	10 392	219	10 173	9 368	5 822	3 546	645 077	495 940	149 137	26 709	19 406	7 303
	Fev	10 683	9	10 674	8 370	4 514	3 857	536 829	433 766	103 063	24 477	19 338	5 138
	Mar	9 243	9 609	-367	13 063	9 326	3 737	496 744	484 443	12 302	18 295	23 235	-4 940
	Abr	9 964	9	9 955	19 559	2 183	17 376	444 234	519 173	-74 939	16 259	20 105	-3 846
	Mai	9 151	9	9 142	21 528	2 806	18 722	512 457	483 145	29 312	30 222	26 255	3 967
	Jun	11 303	9	11 293	55 503	11 445	44 058	470 152	556 347	-86 195	14 367	20 457	-6 091
	Jul	18 320	9	18 311	25 124	4 525	20 599	562 464	599 982	-37 519	15 239	22 906	-7 668
	Ago	9 574	9	9 564	26 516	10 867	15 649	469 921	528 623	-58 702	21 306	21 897	-592
	Set	17 919	11 474	6 445	22 537	4 779	17 758	541 875	453 159	88 716	23 276	25 406	-2 130
	Out	14 691	9	14 682	42 558	15 020	27 537	374 112	412 107	-37 995	18 836	21 784	-2 948
	Nov	73 429	9	73 419	24 617	10 822	13 795	481 132	437 365	43 767	57 789	23 309	34 480
	Dez	31 012	10 215	20 796	46 684	23 955	22 729	490 093	3 858 143	-3 368 050	34 304	61 747	-27 443

	13	14	15=13-14	16	17	18=16-17	19	20	21=19-20	22	23	24=22-23
	Credit	Debit	Balance	Credit	Debit	Balance	Credit	Debit	Balance	Credit	Debit	Balance
	Production and distribution of electricity, gas and water			Construction			Wholesale and retail trade, repairs, hotels and restaurants			Transports, storage and communications		

C.2.3.2 INVESTIMENTO DIRECTO DO EXTERIOR EM PORTUGAL (continuação)
Por sector de actividade da empresa residente

FOREIGN DIRECT INVESTMENT IN PORTUGAL (continued)
By economic activity of the resident company

Fonte / Source: Banco de Portugal

10^3 euros

		Actividades financeiras						Actividades imobiliárias, alugueres e serviços prestados às empresas			Outras actividades		
		Intermediação monetária			Outras actividades financeiras								
		Crédito	Débito	Saldo	Crédito	Débito	Saldo	Crédito	Débito	Saldo	Crédito	Débito	Saldo
		25	26	27=25-26	28	29	30=28-29	31	32	33=31-32	34	35	36=34-35
02		316 357	127 915	188 442	1 270 299	677 665	592 633	6 594 050	6 085 545	508 505	520 525	163 061	357 464
03		748 497	540 086	208 411	328 967	1 712 893	-1 383 926	12 013 351	6 043 451	5 969 899	574 463	176 639	397 824
04		175 190	123 787	51 403	222 195	168 452	53 743	8 242 325	5 372 185	2 870 140	639 281	191 441	447 840
03	Jul	153 168	9 603	143 565	120 768	23 974	96 795	496 246	376 605	119 641	51 113	23 459	27 654
	Ago	10 841	8 280	2 561	8 420	17 213	-8 793	382 079	306 051	76 028	38 385	12 821	25 564
	Set	11 774	8 080	3 693	10 629	15 736	-5 107	549 168	362 638	186 531	51 986	32 135	19 852
	Out	11 718	8 093	3 625	71 656	8 909	62 747	380 505	568 259	-187 753	55 882	15 032	40 850
	Nov	11 881	8 182	3 698	9 339	13 259	-3 920	381 644	372 002	9 642	64 269	16 026	48 243
	Dez	31 253	8 107	23 146	12 404	451 185	-438 781	595 129	679 290	-84 161	67 036	23 754	43 282
04	Jan	11 660	9 742	1 918	12 280	19 677	-7 397	555 034	389 478	165 556	40 861	13 621	27 240
	Fev	14 580	9 146	5 434	15 050	11 338	3 712	372 287	323 538	48 749	44 952	13 065	31 887
	Mar	12 246	9 640	2 606	18 513	10 411	8 102	459 513	550 775	-91 262	48 811	16 280	32 531
	Abr	11 566	10 651	914	14 303	10 220	4 083	366 972	462 110	-95 137	56 132	13 104	43 028
	Mai	10 858	10 907	-49	17 815	14 072	3 743	2 841 541	409 746	2 431 795	53 147	13 724	39 423
	Jun	10 654	11 758	-1 104	15 002	14 513	489	755 294	730 499	24 794	70 442	15 573	54 869
	Jul	40 114	12 818	27 296	14 205	11 761	2 444	560 424	335 635	224 790	67 677	19 151	48 526
	Ago	13 412	9 159	4 252	18 577	9 987	8 591	308 550	276 362	32 188	47 491	17 915	29 577
	Set	12 738	9 189	3 549	11 192	12 192	-999	396 577	317 476	79 101	64 461	21 708	42 753
	Out	14 049	9 183	4 866	15 851	10 179	5 671	356 597	349 168	7 429	37 876	10 207	27 669
	Nov	12 471	10 418	2 053	12 677	8 953	3 724	575 938	654 866	-78 928	51 125	15 070	36 055
	Dez	10 841	11 174	-333	56 731	35 150	21 582	693 598	572 531	121 066	56 307	22 023	34 283

	25	26	27=25-26	28	29	30=28-29	31	32	33=31-32	34	35	36=34-35
	Credit	Debit	Balance	Credit	Debit	Balance	Credit	Debit	Balance	Credit	Debit	Balance
	Monetary intermediation			Other financial intermediation			Real estate, rentals and business activities			Other activities		
	Financial intermediation											

C.2.3.3 INVESTIMENTO DIRECTO DO EXTERIOR EM PORTUGAL
Por zona económica de origem

FOREIGN DIRECT INVESTMENT IN PORTUGAL
By economic region of origin

Fonte / Source: Banco de Portugal

10^3 euros

		União Europeia						Resto do Mundo			Por memória: OCDE		
		Total			dos quais: países pertencentes à área do euro								
		Crédito	Débito	Saldo	Crédito	Débito	Saldo	Crédito	Débito	Saldo	Crédito	Débito	Saldo
		1	2	3=1-2	4	5	6=4-5	7	8	9=7-8	10	11	12=10-11
02		19 534 032	17 961 867	1 572 165	16 072 375	14 764 917	1 307 459	2 233 796	1 927 923	305 873	20 991 429	19 095 585	1 895 844
03		19 114 054	19 106 232	7 822	14 892 074	15 472 337	-580 263	8 191 231	2 388 671	5 802 560	26 965 140	20 479 202	6 485 938
04		19 187 152	20 483 007	-1 295 855	15 143 657	13 772 680	1 370 977	3 911 470	1 720 395	2 191 076	20 427 368	21 788 400	-1 361 032
03	Jul	1 728 536	1 267 765	460 770	1 462 346	1 041 375	420 971	129 227	103 811	25 415	1 842 878	1 341 911	500 967
	Ago	1 269 955	1 273 953	-3 998	1 052 477	1 006 769	45 708	205 072	102 347	102 725	1 360 465	1 351 331	9 135
	Set	1 761 155	1 504 825	256 330	1 199 802	1 233 429	-33 627	132 660	180 559	-47 898	1 886 171	1 647 472	238 699
	Out	1 331 414	1 448 654	-117 240	1 056 985	1 068 047	-11 062	119 447	135 716	-16 269	1 432 953	1 554 927	-121 974
	Nov	1 377 420	1 216 351	161 069	1 078 914	996 864	82 050	102 834	191 131	-88 296	1 465 426	1 366 703	98 723
	Dez	1 543 250	1 583 227	-39 977	1 302 235	1 342 666	-40 431	200 281	635 517	-435 236	1 688 523	1 726 438	-37 916
04	Jan	1 690 894	1 491 823	199 071	1 374 666	1 168 144	206 523	142 470	94 164	48 306	1 822 904	1 559 027	263 877
	Fev	1 326 106	1 056 205	269 901	1 045 289	782 752	262 537	114 068	103 309	10 759	1 427 350	1 127 282	300 068
	Mar	1 606 706	1 667 229	-60 522	1 271 390	1 411 830	-140 440	178 841	184 489	-5 648	1 767 062	1 818 436	-51 374
	Abr	1 542 952	1 490 097	52 855	1 307 338	1 194 327	113 011	167 386	136 815	30 571	1 682 150	1 598 292	83 859
	Mai	1 582 417	1 461 105	121 313	1 264 466	1 220 588	43 878	2 521 283	100 488	2 420 795	1 630 846	1 531 005	99 841
	Jun	2 251 613	1 805 888	445 726	1 758 136	1 225 991	532 145	152 728	171 040	-18 313	2 383 710	1 904 552	479 158
	Jul	1 687 467	1 287 195	400 271	1 304 190	994 594	309 596	158 504	155 139	3 366	1 832 733	1 409 925	422 809
	Ago	1 154 298	1 254 442	-100 144	854 025	1 019 179	-165 155	92 940	118 998	-26 058	1 233 485	1 343 787	-110 302
	Set	1 729 761	1 404 821	324 940	1 423 780	1 145 247	278 532	85 104	148 642	-63 538	1 788 699	1 512 568	276 131
	Out	1 049 318	952 985	96 333	761 532	646 974	114 558	90 410	82 561	7 849	1 127 081	1 008 394	118 687
	Nov	1 665 657	1 548 963	116 694	1 231 946	1 321 629	-89 683	80 824	75 701	5 123	1 734 012	1 596 924	137 087
	Dez	1 899 962	5 062 255	-3 162 293	1 546 898	1 641 423	-94 525	126 912	349 049	-222 137	1 997 336	5 378 208	-3 380 871

	1	2	3=1-2	4	5	6=4-5	7	8	9=7-8	10	11	12=10-11
	Credit	Debit	Balance	Credit	Debit	Balance	Credit	Debit	Balance	Credit	Debit	Balance
	Total			of which: euro area countries			Rest of the World			Memo item: OECD		
	European Union											

C.2.3.4 INVESTIMENTO DIRECTO DO EXTERIOR EM PORTUGAL
Com origem em países da área do euro

FOREIGN DIRECT INVESTMENT IN PORTUGAL
From euro area countries

Fonte / Source: Banco de Portugal

10^3 euros

		Alemanha			Espanha			França			Outros		
		Crédito	Débito	Saldo	Crédito	Débito	Saldo	Crédito	Débito	Saldo	Crédito	Débito	Saldo
		1	2	3=1-2	4	5	6=4-5	7	8	9=7-8	10	11	12=10-11
02		2 856 818	2 647 832	208 986	1 824 523	730 398	1 094 125	4 074 143	4 131 560	-57 417	7 316 891	7 255 127	61 765
03		2 642 138	2 769 745	-127 607	1 767 316	865 767	901 549	3 325 089	3 249 115	75 975	7 157 531	8 587 711	-1 430 180
04		3 520 847	3 532 493	-11 646	2 634 165	1 251 268	1 382 897	2 786 638	3 083 609	-296 972	6 202 008	5 905 309	296 698
03	Jul	115 593	122 051	-6 458	278 579	103 858	174 721	460 221	282 354	177 866	607 954	533 112	74 842
	Ago	279 837	270 800	9 037	76 610	49 342	27 267	214 526	182 302	32 224	481 504	504 324	-22 820
	Set	228 668	219 790	8 878	106 674	73 560	33 114	336 550	333 307	3 243	527 910	606 772	-78 862
	Out	177 770	149 557	28 214	95 299	61 385	33 914	243 069	279 505	-36 436	540 846	577 600	-36 755
	Nov	214 377	187 160	27 217	127 386	63 885	63 500	179 782	177 296	2 487	557 369	568 523	-11 154
	Dez	229 776	203 898	25 877	112 686	105 772	6 914	300 368	392 699	-92 331	659 406	640 297	19 109
04	Jan	246 015	320 954	-74 939	107 084	95 416	11 668	323 211	242 820	80 391	698 356	508 954	189 402
	Fev	149 117	88 538	60 579	167 702	71 894	95 808	215 081	191 581	23 499	513 389	430 739	82 651
	Mar	339 861	336 761	3 101	141 942	105 298	36 643	219 280	239 182	-19 902	570 307	730 589	-160 282
	Abr	472 018	315 551	156 467	128 373	97 519	30 855	185 348	217 522	-32 174	521 599	563 735	-42 137
	Mai	271 486	357 369	-85 882	114 326	87 663	26 664	231 590	263 432	-31 842	647 064	512 125	134 939
	Jun	316 673	327 190	-10 516	650 578	156 452	494 127	212 900	257 542	-44 642	577 985	484 808	93 177
	Jul	315 283	212 747	102 536	269 200	125 116	144 084	258 290	176 971	81 319	461 416	479 761	-18 344
	Ago	164 187	327 244	-163 057	84 753	80 635	4 118	126 699	152 074	-25 375	478 385	459 227	19 159
	Set	527 092	493 470	33 622	103 632	79 144	24 488	225 430	157 141	68 289	567 625	415 492	152 133
	Out	128 625	54 896	73 728	94 255	89 794	4 461	193 492	161 933	31 559	345 161	340 351	4 810
	Nov	267 882	279 621	-11 739	351 552	89 946	261 606	245 028	606 108	-361 081	367 484	345 954	21 530
	Dez	322 607	418 153	-95 546	420 767	172 392	248 376	350 288	417 304	-67 016	453 236	633 575	-180 339

	1	2	3=1-2	4	5	6=4-5	7	8	9=7-8	10	11	12=10-11
	Credit	Debit	Balance	Credit	Debit	Balance	Credit	Debit	Balance	Credit	Debit	Balance
	Germany			Spain			France			Other		

C.2.3.5 INVESTIMENTO DIRECTO DO EXTERIOR EM PORTUGAL
Com origem em países fora da área do euro

FOREIGN DIRECT INVESTMENT IN PORTUGAL
From non-euro area countries

Fonte / Source: Banco de Portugal

10^3 euros

		Reino Unido			Brasil			Suíça			EUA			Outros		
		Crédito	Débito	Saldo	Crédito	Débito	Saldo	Crédito	Débito	Saldo	Crédito	Débito	Saldo	Crédito	Débito	Saldo
		1	2	3=1-2	4	5	6=4-5	7	8	9=7-8	10	11	12=10-11	13	14	15=13-14
02		3 190 626	2 878 253	312 373	459 993	265 607	194 387	524 851	378 581	146 270	833 106	648 529	184 577	686 875	953 903	-267 028
03		4 045 224	2 994 241	1 050 982	67 259	201 623	-134 364	426 119	395 869	30 250	1 059 275	886 180	173 095	6 815 335	1 544 652	5 270 683
04		3 832 462	6 399 992	-2 567 531	39 539	40 696	-1 157	274 671	355 645	-80 974	928 792	831 510	97 282	2 879 502	802 878	2 076 624
03	Jul	256 868	200 072	56 796	2 621	8 110	-5 489	40 424	19 479	20 945	71 507	46 141	25 366	23 998	56 400	-32 402
	Ago	209 007	251 745	-42 737	15 729	3 233	12 496	10 739	5 154	5 585	78 194	63 977	14 216	108 881	45 423	63 458
	Set	543 725	256 315	287 409	2 621	1 917	704	21 703	19 379	2 324	99 586	116 228	-16 642	26 379	58 115	-31 736
	Out	260 302	362 590	-102 288	7 125	6 448	677	15 070	17 449	-2 379	87 824	81 476	6 348	23 555	48 360	-24 805
	Nov	284 083	177 956	106 126	2 621	3 368	-747	20 272	60 163	-39 891	68 587	83 180	-14 593	25 778	85 951	-60 172
	Dez	224 775	201 832	22 943	2 621	1 966	654	55 359	67 016	-11 657	74 099	68 461	5 638	84 442	536 802	-452 360
04	Jan	304 117	294 870	9 247	2 972	2 683	288	25 153	3 882	21 271	104 609	53 892	50 717	21 848	62 517	-40 668
	Fev	264 165	250 971	13 193	3 072	1 949	1 123	13 017	4 675	8 342	86 860	54 878	31 982	27 772	64 289	-36 517
	Mar	321 434	227 838	93 595	3 093	2 485	608	16 091	32 675	-16 585	142 345	110 290	32 055	31 194	66 598	-35 404
	Abr	224 345	256 993	-32 648	2 987	3 731	-744	26 919	5 397	21 523	95 101	80 151	14 950	53 649	86 314	-32 665
	Mai	305 381	205 888	99 492	2 972	3 441	-469	13 579	6 533	7 046	32 453	55 097	-22 644	2 484 850	70 045	2 414 805
	Jun	441 390	552 270	-110 881	3 772	6 974	-3 202	46 460	9 391	37 069	84 406	80 031	4 375	70 177	102 271	-32 093
	Jul	371 162	266 478	104 684	3 217	5 093	-1 876	13 896	9 927	3 969	132 387	104 207	28 179	21 120	62 034	-40 914
	Ago	284 086	217 949	66 137	3 032	2 751	281	19 019	16 940	2 079	58 805	64 495	-5 690	28 272	52 126	-23 854
	Set	290 055	241 405	48 650	4 297	2 463	1 835	18 244	20 931	-2 688	38 839	78 770	-39 932	39 650	64 646	-24 996
	Out	274 335	286 418	-12 084	2 972	2 998	-26	15 466	2 669	12 797	60 041	44 887	15 154	25 384	51 599	-26 215
	Nov	414 778	203 002	211 776	2 972	2 541	430	25 382	1 996	23 386	40 697	37 800	2 897	30 707	57 695	-26 988
	Dez	337 216	3 395 908	-3 058 692	4 184	3 588	597	41 447	240 629	-199 182	52 251	67 012	-14 761	44 879	62 744	-17 866

	1	2	3=1-2	4	5	6=4-5	7	8	9=7-8	10	11	12=10-11	13	14	15=13-14
	Credit	Debit	Balance	Credit	Debit	Balance	Credit	Debit	Balance	Credit	Debit	Balance	Credit	Debit	Balance
	United Kingdom			Brazil			Switzerland			USA			Other		

C.2.4.1 INVESTIMENTO DE CARTEIRA - ACTIVOS
Por tipo de instrumento

PORTFOLIO INVESTMENT - ASSETS
By type of instrument

Fonte / Source: Banco de Portugal

10^3 euros

		Total			Acções e outras participações[1]						Obrigações e outros títulos de dívida de longo prazo[2]			Títulos de dívida de curto prazo[3]		
					Acções			Unidades de participação e outras								
		Crédito	Débito	Saldo	Crédito	Débito	Saldo	Crédito	Débito	Saldo	Crédito	Débito	Saldo	Crédito	Débito	Saldo
		1=4+7+10+13	2=5+8+11+14	3=1-2	4	5	6=4-5	7	8	9=7-8	10	11	12=10-11	13	14	15=13-14
02		79 513 110	87 058 370	-7 545 260	6 421 526	6 933 886	-512 360	2 890 423	3 273 750	-383 328	51 288 652	57 507 621	-6 218 968	18 912 509	19 343 112	-430 604
03		142 250 391	161 000 781	-18 750 389	10 673 006	11 236 911	-563 904	1 920 776	1 885 129	35 648	110 331 436	123 804 499	-13 473 062	19 325 172	24 074 243	-4 749 071
04		170 172 919	179 415 065	-9 242 145	13 296 288	13 618 192	-321 903	2 787 612	3 356 597	-568 985	124 531 267	135 061 048	-10 529 781	29 557 752	27 379 228	2 178 524
03	Jul	14 249 891	16 310 383	-2 060 492	929 706	1 031 603	-101 897	234 434	147 807	86 627	11 583 017	12 751 957	-1 168 941	1 502 734	2 379 016	-876 282
	Ago	11 899 313	13 084 449	-1 185 136	1 052 528	1 050 769	1 759	92 737	143 456	-50 718	9 395 076	10 780 339	-1 385 263	1 358 971	1 109 885	249 086
	Set	13 340 143	14 599 296	-1 259 153	971 452	941 335	30 117	97 764	187 400	-89 636	10 776 209	12 041 942	-1 265 734	1 494 717	1 428 619	66 099
	Out	13 524 969	14 529 526	-1 004 557	1 610 911	1 875 291	-264 380	259 016	254 947	4 069	10 480 127	10 761 340	-281 213	1 174 916	1 637 948	-463 032
	Nov	10 032 626	11 209 359	-1 176 733	1 043 984	990 779	53 205	99 454	83 559	15 895	7 686 632	8 225 177	-538 545	1 202 556	1 909 843	-707 287
	Dez	12 265 139	15 497 964	-3 232 825	651 182	693 088	-41 906	227 639	143 681	83 958	10 121 865	13 005 958	-2 884 093	1 264 453	1 655 237	-390 784
04	Jan	13 653 038	13 018 187	634 851	896 689	1 134 365	-237 676	316 179	279 685	36 495	10 835 977	10 482 904	353 073	1 604 193	1 121 233	482 959
	Fev	14 179 720	14 709 545	-529 825	858 641	1 090 741	-232 101	193 227	205 854	-12 626	11 625 440	11 733 455	-108 015	1 502 412	1 679 495	-177 083
	Mar	7 868 295	8 587 603	-719 308	1 178 030	1 014 628	163 402	178 160	227 059	-48 899	4 669 121	5 801 008	-1 131 887	1 842 984	1 544 908	298 076
	Abr	24 407 721	26 729 668	-2 321 947	1 474 360	2 081 144	-606 783	244 800	545 702	-300 902	13 474 982	14 739 072	-1 264 090	9 213 579	9 363 750	-150 171
	Mai	10 293 671	10 599 279	-305 609	1 014 730	908 292	106 438	231 589	274 501	-42 912	7 698 270	8 250 493	-552 224	1 349 082	1 165 992	183 089
	Jun	10 896 555	12 540 107	-1 643 551	1 121 242	784 878	336 363	309 345	252 971	56 374	7 945 488	10 107 607	-2 162 118	1 520 480	1 394 650	125 830
	Jul	13 031 126	13 364 744	-333 618	1 966 202	2 010 287	-44 085	302 200	306 240	-4 041	9 104 405	9 774 990	-670 585	1 658 320	1 273 227	385 092
	Ago	11 632 243	12 180 515	-548 271	979 031	975 503	3 527	149 878	143 772	6 106	9 027 426	9 678 868	-651 442	1 475 909	1 382 371	93 538
	Set	18 726 498	18 996 430	-269 932	808 854	736 392	72 462	144 130	161 238	-17 108	14 503 299	15 008 771	-505 472	3 270 215	3 090 029	180 186
	Out	14 027 460	14 043 215	-15 755	1 085 581	913 012	172 568	241 570	246 756	-5 186	10 691 085	11 006 616	-315 531	2 009 225	1 876 831	132 394
	Nov	11 656 688	11 666 685	-9 997	754 690	864 270	-109 580	232 083	401 249	-169 166	9 197 263	9 104 511	92 752	1 472 652	1 296 655	175 997
	Dez	19 799 904	22 979 087	-3 179 183	1 158 239	1 104 678	53 561	244 450	311 571	-67 120	15 758 512	19 372 753	-3 614 242	2 638 702	2 190 085	448 617

	1=4+7+10+13	2=5+8+11+14	3=1-2	4	5	6=4-5	7	8	9=7-8	10	11	12=10-11	13	14	15=13-14
	Credit	Debit	Balance	Credit	Debit	Balance	Credit	Debit	Balance	Credit	Debit	Balance	Credit	Debit	Balance
	Total			Shares			Investment trust units and other			Long- term debt securities[2]			Short-term debt securities[3]		
				Shares and other equity[1]											

(1) Inclui, nomeadamente, acções, unidades de participação em fundos de investimento e outros títulos de participação no capital, como os *Depositary Receipts*. / Includes, namely, shares, investment trust units and other participation or similar documents, such as "Depositary Receipts".
(2) Inclui, nomeadamente, títulos de dívida pública ou privada, tais como, obrigações, certificados de depósito de prazo superior a 1 ano, títulos de participação e outros títulos de dívida de prazo superior a 1 ano. / Includes, namely, public or private debt securities, such as bonds and notes, negotiable certificates of deposit with maturities of more than 1 year, participation certificates and other debt securities with maturities of more than 1 year.
(3) Inclui, nomeadamente, bilhetes do Tesouro, papel comercial, certificados de depósito de prazo não superior a 1 ano e outros títulos de prazo não superior a 1 ano. / Includes, namely, Treasury bills, commercial paper, negotiable certificates of deposit with original maturities of 1 year or less and other securities with maturities of 1 year or less.

C.2.4.2 INVESTIMENTO DE CARTEIRA - ACTIVOS
Autoridades Monetárias[1][2], por tipo de instrumento

PORTFOLIO INVESTMENT - ASSETS
Monetary Authorities[1][2], by type of instrument

Fonte / Source: Banco de Portugal

10^3 euros

		Total			Acções e outras participações[3]			Obrigações e outros títulos de dívida de longo prazo[4]			Títulos de dívida de curto prazo[5]		
		Crédito	Débito	Saldo	Crédito	Débito	Saldo	Crédito	Débito	Saldo	Crédito	Débito	Saldo
		1=4+7+10	2=5+8+11	3=1-2	4	5	6=4-5	7	8	9=7-8	10	11	12=10-11
02		15 544 512	15 023 431	521 081	0	0	0	5 911 316	5 738 134	173 182	9 633 196	9 285 296	347 899
03		15 947 449	21 056 271	-5 108 822	0	0	0	6 579 650	7 521 099	-941 449	9 367 799	13 535 172	-4 167 373
04		23 045 223	22 091 580	953 643	0	0	0	7 348 530	8 304 629	-956 099	15 696 693	13 786 951	1 909 741
03	Jul	1 463 887	1 462 292	1 595	0	0	0	774 880	381 874	393 006	689 007	1 080 417	-391 410
	Ago	767 898	953 574	-185 676	0	0	0	274 227	536 429	-262 202	493 671	417 145	76 526
	Set	1 200 916	1 357 697	-156 781	0	0	0	778 419	756 949	21 469	422 497	600 748	-178 251
	Out	1 097 208	1 456 287	-359 079	0	0	0	782 492	680 280	102 212	314 716	776 007	-461 292
	Nov	1 453 839	1 531 043	-77 204	0	0	0	739 368	191 866	547 502	714 471	1 339 177	-624 706
	Dez	1 392 783	1 468 129	-75 345	0	0	0	562 516	280 864	281 651	830 267	1 187 264	-356 997
04	Jan	1 022 609	971 234	51 375	0	0	0	281 278	560 504	-279 226	741 331	410 730	330 601
	Fev	674 623	717 925	-43 302	0	0	0	242 360	120 800	121 560	432 264	597 126	-164 862
	Mar	916 669	1 009 570	-92 901	0	0	0	203 937	247 797	-43 860	712 732	761 773	-49 041
	Abr	11 493 079	11 439 983	53 096	0	0	0	3 047 184	3 102 740	-55 556	8 445 895	8 337 243	108 652
	Mai	719 725	1 018 380	-298 655	0	0	0	120 190	504 127	-383 937	599 535	514 253	85 282
	Jun	840 303	755 803	84 501	0	0	0	262 558	341 788	-79 230	577 745	414 015	163 731
	Jul	636 551	344 094	292 457	0	0	0	12 417	333 414	-320 997	624 134	10 680	613 454
	Ago	580 736	504 561	76 175	0	0	0	325 806	453 515	-127 709	254 930	51 046	203 884
	Set	2 758 105	2 310 834	447 271	0	0	0	1 528 023	1 437 569	90 454	1 230 082	873 265	356 817
	Out	1 189 195	1 102 637	86 558	0	0	0	700 957	647 470	53 487	488 238	455 168	33 071
	Nov	492 275	355 069	137 207	0	0	0	106 721	164 224	-57 503	385 554	190 844	194 710
	Dez	1 721 353	1 561 491	159 862	0	0	0	517 100	390 682	126 419	1 204 252	1 170 809	33 443

	1=4+7+10	2=5+8+11	3=1-2	4	5	6=4-5	7	8	9=7-8	10	11	12=10-11
	Credit	Debit	Balance	Credit	Debit	Balance	Credit	Debit	Balance	Credit	Debit	Balance
	Total			Shares and other equity[3]			Long-term debt securities[4]			Short-term debt securities[5]		

(1) Sobre o conteúdo, ver notas no fim da publicação. / For information on coverage see notes at the end of this publication
(2) A partir de Janeiro de 1999, inclui as aplicações em títulos denominados em euros ou emitidos por residentes na Área do euro, as quais deixaram de ser consideradas "Activos de reserva". / Since January 1999, it includes transactions on securities denominated in euros or issued by euro area residents, wich can no longer be classified as "Reserve assets".
(3) Inclui, nomeadamente, acções, unidades de participação em fundos de investimento e outros títulos de participação no capital, como os *Depositary Receipts.* / Includes, namely, shares, investment trust, units and other participation or similar documents, such as "Depositary Receipts".
(4) Inclui, nomeadamente, títulos de dívida pública ou privada, tais como obrigações, certificados de depósito de prazo superior a 1 ano, títulos de participação e outros títulos de dívida de prazo superior a 1 ano. / Includes, namely, public or private debt securities, such as bonds and notes, negotiable certificates of deposit with maturities of more than 1 year, participation certificates and other debt securities with maturities of more than 1 year.
(5) Inclui, nomeadamente, bilhetes do Tesouro, papel comercial, certificados de depósito de prazo não superior a 1 ano e outros títulos de prazo não superior a 1 ano. / Includes, namely, Treasury bills, commercial paper, negotiable certificates of deposit with original maturities of 1 year or less and other securities with maturities of 1 year or less.

C.2.4.3 INVESTIMENTO DE CARTEIRA - ACTIVOS
Administrações Públicas[1], por tipo de instrumento

PORTFOLIO INVESTMENT - ASSETS
General Government[1], by type of instrument

Fonte / Source: Banco de Portugal

10^3 euros

		Total			Acções e outras participações[2]						Obrigações e outros títulos de dívida de longo prazo[3]			Títulos de dívida de curto prazo[4]		
					Acções			Unidades de participação e outras								
		Crédito	Débito	Saldo	Crédito	Débito	Saldo	Crédito	Débito	Saldo	Crédito	Débito	Saldo	Crédito	Débito	Saldo
		1=4+7+10+13	2=5+8+11+14	3=1-2	4	5	6=4-5	7	8	9=7-8	10	11	12=10-11	13	14	15=13-14
02		1 836 951	2 290 733	-453 782	19 019	101 982	-82 963	57 744	56 156	1 588	1 036 454	1 318 808	-282 355	723 734	813 786	-90 052
03		568 307	868 191	-299 884	22 840	223 051	-200 212	101 284	84 572	16 712	385 682	482 662	-96 981	58 502	77 906	-19 404
04		1 195 736	1 315 671	-119 935	168 361	408 817	-240 456	161 269	160 148	1 120	746 871	647 477	99 394	119 235	99 229	20 006
03	Jul	51 712	48 552	3 160	2 370	5 721	-3 351	84	0	84	41 680	36 491	5 188	7 579	6 340	1 239
	Ago	12 044	3 588	8 455	4 182	0	4 182	0	0	0	2 500	1 154	1 346	5 362	2 434	2 928
	Set	62 368	151 244	-88 876	11 515	75 589	-64 074	0	827	-827	49 392	44 500	4 893	1 461	30 328	-28 867
	Out	21 731	63 129	-41 399	917	29 559	-28 642	2 811	2 967	-156	10 719	30 202	-19 483	7 284	400	6 884
	Nov	59 967	21 025	38 942	0	1 350	-1 350	50 217	176	50 041	9 750	19 500	-9 749	0	0	0
	Dez	69 324	53 271	16 053	0	43 318	-43 318	47 997	0	47 997	15 928	9 953	5 975	5 399	0	5 399
04	Jan	43 242	177 076	-133 834	7 208	13 120	-5 912	0	119 999	-119 999	16 030	26 088	-10 058	20 004	17 870	2 134
	Fev	116 221	117 654	-1 433	748	62 067	-61 319	50 011	0	50 011	55 028	50 218	4 809	10 434	5 369	5 066
	Mar	75 234	156 360	-81 126	18 454	99 007	-80 554	0	106	-106	47 444	55 766	-8 322	9 336	1 481	7 855
	Abr	17 158	35 978	-18 820	492	1 073	-581	153	0	153	11 561	34 905	-23 343	4 951	0	4 951
	Mai	84 988	102 122	-17 134	6 505	14 432	-7 927	50 008	0	50 008	28 474	87 690	-59 216	0	0	0
	Jun	66 228	63 006	3 221	2 726	34 954	-32 228	0	0	0	63 502	28 053	35 449	0	0	0
	Jul	79 531	83 829	-4 298	0	1 062	-1 062	43	40 043	-40 000	79 487	42 724	36 764	0	0	0
	Ago	62 734	87 661	-24 927	29 247	56 750	-27 503	0	0	0	33 487	22 382	11 104	0	8 528	-8 528
	Set	107 012	105 632	1 380	43 166	11 484	31 682	0	0	0	63 846	67 046	-3 201	0	27 102	-27 102
	Out	52 537	80 155	-27 618	20	35 696	-35 676	0	0	0	36 081	12 924	23 157	16 435	31 534	-15 099
	Nov	218 725	130 384	88 341	0	76 979	-76 979	30 500	0	30 500	161 700	46 059	115 641	26 526	7 346	19 180
	Dez	272 128	175 814	96 314	59 794	2 192	57 602	30 553	0	30 553	150 231	173 622	-23 391	31 549	0	31 549

	1=4+7+10+13	2=5+8+11+14	3=1-2	4	5	6=4-5	7	8	9=7-8	10	11	12=10-11	13	14	15=13-14
	Credit	Debit	Balance	Credit	Debit	Balance	Credit	Debit	Balance	Credit	Debit	Balance	Credit	Debit	Balance
	Total			Shares			Investment trust units and other			Long-term debt securities[3]			Short-term debt securities[4]		
				Shares and other equity[2]											

(1) Sobre o conteúdo, ver notas no fim da publicação. / For information on coverage see notes at the end of this publication
(2) Inclui, nomeadamente, acções, unidades de participação em fundos de investimento e outros títulos de participação no capital, como os *Depositary Receipts.* / Includes, namely, shares, investment trust, units and other participation or similar documents, such as "Depositary Receipts".
(3) Inclui, nomeadamente, títulos de dívida pública ou privada, tais como obrigações, certificados de depósito de prazo superior a 1 ano, títulos de participação e outros títulos de dívida de prazo superior a 1 ano. / Includes, namely, public or private debt securities, such as bonds and notes, negotiable certificates of deposit with maturities of more than 1 year, participation certificates and other debt securities with maturities of more than 1 year.
(4) Inclui, nomeadamente, bilhetes do Tesouro, papel comercial, certificados de depósito de prazo não superior a 1 ano e outros títulos de prazo não superior a 1 ano. / Includes, namely, Treasury bills, commercial paper, negotiable certificates of deposit with original maturities of 1 year or less and other securities with maturities of 1 year or less.

C.2.4.4 INVESTIMENTO DE CARTEIRA - ACTIVOS
Outras instituições financeiras monetárias[1] , por tipo de instrumento

PORTFOLIO INVESTMENT - ASSETS
Other monetary financial institutions[1] , by type of instrument

Fonte / Source: Banco de Portugal

10^3 euros

		Total			Acções e outras participações[2]						Obrigações e outros títulos de dívida de longo prazo[3]			Títulos de dívida de curto prazo[4]		
					Acções			Unidades de participação e outras								
		Crédito	Débito	Saldo	Crédito	Débito	Saldo	Crédito	Débito	Saldo	Crédito	Débito	Saldo	Crédito	Débito	Saldo
		1=4+7+10+13	2=5+8+11+14	3=1-2	4	5	6=4-5	7	8	9=7-8	10	11	12=10-11	13	14	15=13-14
02		9 046 405	9 724 164	-677 759	1 309 928	1 179 598	130 330	206 547	130 998	75 549	7 282 796	8 235 339	-952 543	247 135	178 230	68 905
03		70 576 107	76 047 455	-5 471 348	3 726 715	3 428 072	298 643	120 365	179 269	-58 904	64 310 056	69 635 433	-5 325 377	2 418 971	2 804 682	-385 710
04		79 730 601	84 296 553	-4 565 952	5 473 257	5 687 502	-214 245	346 857	364 890	-18 033	68 169 781	72 808 001	-4 638 220	5 740 706	5 436 159	304 547
03	Jul	7 508 669	8 437 020	-928 351	308 301	340 768	-32 467	3 827	7 250	-3 423	7 017 278	7 588 564	-571 286	179 263	500 438	-321 175
	Ago	6 843 654	7 377 596	-533 942	224 102	334 324	-110 222	3 010	4 483	-1 473	6 273 570	6 873 544	-599 974	342 972	165 246	177 726
	Set	7 536 931	7 441 831	95 100	373 588	248 093	125 496	19 230	30 558	-11 328	6 707 326	6 931 979	-224 654	436 788	231 201	205 587
	Out	6 178 988	6 459 829	-280 841	301 933	309 112	-7 179	13 325	21 871	-8 546	5 634 500	5 815 561	-181 060	229 230	313 285	-84 056
	Nov	4 151 010	4 202 651	-51 642	462 718	354 615	108 102	5 122	12 843	-7 721	3 643 269	3 690 672	-47 403	39 901	144 521	-104 620
	Dez	6 262 652	9 041 228	-2 778 576	95 948	102 320	-6 372	30 508	50 720	-20 211	6 118 035	8 837 187	-2 719 152	18 160	51 001	-32 841
04	Jan	6 524 606	6 583 400	-58 794	201 559	394 972	-193 413	154 766	37 983	116 783	5 844 403	5 791 559	52 844	323 878	358 885	-35 008
	Fev	7 578 849	7 351 900	226 950	251 359	376 740	-125 381	8 692	60 610	-51 918	6 881 920	6 591 228	290 692	436 878	323 322	113 556
	Mar	1 005 106	829 995	175 112	497 873	285 483	212 391	24 533	25 882	-1 349	311 900	429 880	-117 980	170 800	88 750	82 050
	Abr	7 912 594	8 681 130	-768 536	736 795	1 021 337	-284 542	4 153	7 655	-3 503	6 972 737	7 393 192	-420 455	198 910	258 946	-60 037
	Mai	6 174 945	5 369 669	805 276	540 128	320 056	220 071	9 039	61 706	-52 667	5 455 942	4 824 835	631 106	169 837	163 071	6 766
	Jun	5 477 380	6 509 637	-1 032 257	250 206	307 385	-57 179	18 588	6 115	12 473	4 813 537	5 818 539	-1 005 002	395 050	377 598	17 452
	Jul	8 106 770	8 434 815	-328 044	1 458 732	1 459 544	-812	43 318	58 764	-15 447	6 130 107	6 384 657	-254 551	474 614	531 850	-57 236
	Ago	6 249 799	6 012 220	237 579	501 600	504 204	-2 604	2 940	4 289	-1 349	5 164 661	4 967 633	197 028	580 598	536 094	44 503
	Set	9 416 526	9 629 762	-213 236	195 704	212 675	-16 971	37 031	17 865	19 166	8 132 676	8 330 932	-198 256	1 051 114	1 068 290	-17 176
	Out	6 550 314	6 227 779	322 535	274 181	219 548	54 633	13 563	13 453	110	5 551 119	5 356 328	194 791	711 451	638 450	73 002
	Nov	6 537 894	6 553 615	-15 721	181 761	242 714	-60 953	15 661	36 599	-20 938	5 760 310	5 710 309	50 001	580 161	563 993	16 168
	Dez	8 195 815	12 112 631	-3 916 816	383 358	342 844	40 513	14 573	33 968	-19 395	7 150 469	11 208 909	-4 058 440	647 415	526 910	120 506

	1=4+7+10+13	2=5+8+11+14	3=1-2	4	5	6=4-5	7	8	9=7-8	10	11	12=10-11	13	14	15=13-14
	Credit	Debit	Balance	Credit	Debit	Balance	Credit	Debit	Balance	Credit	Debit	Balance	Credit	Debit	Balance
	Total			Shares			Investment trust units and other			Long-term debt securities[3]			Short-term debt securities[4]		
				Shares and other equity[2]											

(1) Sobre o conteúdo, ver notas no fim da publicação. / For information on coverage see notes at the end of this publication
(2) Inclui, nomeadamente, acções, unidades de participação em fundos de investimento e outros títulos de participação no capital, como os *Depositary Receipts.* / Includes, namely, shares, investment trust, units and other participation or similar documents, such as "Depositary Receipts".
(3) Inclui, nomeadamente, títulos de dívida pública ou privada, tais como, obrigações, certificados de depósito de prazo superior a 1 ano, títulos de participação e outros títulos de dívida de prazo superior a 1 ano. / Includes, namely, public or private debt securities, such as bonds and notes, negotiable certificates of deposit with maturities of more than 1 year, participation certificates and other debt securities with maturities of more than 1 year.
(4) Inclui, nomeadamente, bilhetes do Tesouro, papel comercial, certificados de depósito de prazo não superior a 1 ano e outros títulos de prazo não superior a 1 ano. / Includes, namely, Treasury bills, commercial paper, negotiable certificates of deposit with original maturities of 1 year or less and other securities with maturities of 1 year or less.

C.2.4.5 INVESTIMENTO DE CARTEIRA - ACTIVOS
Outros sectores residentes, por tipo de instrumento

PORTFOLIO INVESTMENT - ASSETS
Other resident sectors, by type of instrument

Fonte / Source: Banco de Portugal

10^3 euros

		Total			Acções e outras participações[1]						Obrigações e outros títulos de dívida de longo prazo[2]			Títulos de dívida de curto prazo[3]		
					Acções			Unidades de participação e outras								
		Crédito	Débito	Saldo	Crédito	Débito	Saldo	Crédito	Débito	Saldo	Crédito	Débito	Saldo	Crédito	Débito	Saldo
		1=4+7+10+13	2=5+8+11+14	3=1-2	4	5	6=4-5	7	8	9=7-8	10	11	12=10-11	13	14	15=13-14
02		53 085 242	60 020 043	-6 934 801	5 092 579	5 652 306	-559 727	2 626 132	3 086 597	-460 465	37 058 087	42 215 339	-5 157 253	8 308 444	9 065 800	-757 356
03		55 158 528	63 028 863	-7 870 335	6 923 451	7 585 787	-662 336	1 699 127	1 621 288	77 839	39 056 049	46 165 304	-7 109 255	7 479 900	7 656 483	-176 583
04		66 201 359	71 711 260	-5 509 901	7 654 670	7 521 872	132 798	2 279 487	2 831 558	-552 072	48 266 084	53 300 941	-5 034 857	8 001 118	8 056 889	-55 771
03	Jul	5 225 622	6 362 519	-1 136 897	619 035	685 114	-66 079	230 524	140 557	89 966	3 749 179	4 745 028	-995 849	626 885	791 821	-164 936
	Ago	4 275 717	4 749 690	-473 973	824 245	716 445	107 799	89 727	138 973	-49 245	2 844 779	3 369 212	-524 433	516 966	525 060	-8 094
	Set	4 539 927	5 648 523	-1 108 596	586 349	617 653	-31 304	78 535	156 015	-77 480	3 241 072	4 308 514	-1 067 442	633 971	566 341	67 630
	Out	6 227 042	6 550 280	-323 238	1 308 061	1 536 620	-228 559	242 879	230 108	12 771	4 052 416	4 235 298	-182 882	623 687	548 255	75 432
	Nov	4 367 810	5 454 638	-1 086 829	581 266	634 814	-53 548	44 115	70 540	-26 425	3 294 245	4 323 140	-1 028 895	448 184	426 145	22 039
	Dez	4 540 380	4 935 337	-394 957	555 233	547 450	7 783	149 133	92 961	56 172	3 425 386	3 877 953	-452 568	410 627	416 972	-6 345
04	Jan	6 062 581	5 286 477	776 104	687 923	726 274	-38 351	161 413	121 702	39 711	4 694 266	4 104 753	589 513	518 979	333 748	185 231
	Fev	5 810 027	6 522 066	-712 039	606 534	651 935	-45 401	134 525	145 244	-10 719	4 446 132	4 971 209	-525 077	622 836	753 679	-130 843
	Mar	5 871 286	6 591 678	-720 392	661 703	630 138	31 565	153 627	201 072	-47 444	4 105 839	5 067 565	-961 725	950 116	692 904	257 212
	Abr	4 984 891	6 572 577	-1 587 687	737 073	1 058 734	-321 661	240 494	538 046	-297 552	3 443 501	4 208 236	-764 736	563 823	767 561	-203 738
	Mai	3 314 012	4 109 108	-795 096	468 097	573 804	-105 707	172 542	212 795	-40 253	2 093 664	2 833 840	-740 177	579 710	488 669	91 041
	Jun	4 512 644	5 211 660	-699 016	868 310	442 540	425 771	290 757	246 856	43 901	2 805 892	3 919 228	-1 113 335	547 685	603 038	-55 353
	Jul	4 208 274	4 502 007	-293 732	507 470	549 681	-42 211	258 839	207 433	51 406	2 882 394	3 014 195	-131 801	559 572	730 698	-171 126
	Ago	4 738 974	5 576 072	-837 099	448 183	414 549	33 634	146 938	139 483	7 454	3 503 472	4 235 338	-731 866	640 381	786 703	-146 321
	Set	6 444 855	6 950 203	-505 348	569 983	512 234	57 750	107 099	143 373	-36 274	4 778 754	5 173 224	-394 470	989 019	1 121 373	-132 354
	Out	6 235 414	6 632 644	-397 230	811 379	657 768	153 611	228 008	233 303	-5 295	4 402 928	4 989 894	-586 967	793 100	751 679	41 420
	Nov	4 407 793	4 627 617	-219 824	572 928	544 576	28 352	185 922	364 650	-178 728	3 168 532	3 183 919	-15 386	480 411	534 472	-54 062
	Dez	9 610 608	9 129 151	481 457	715 087	759 642	-44 554	199 324	277 602	-78 278	7 940 711	7 599 541	341 170	755 486	492 366	263 120

	1=4+7+10+13	2=5+8+11+14	3=1-2	4	5	6=4-5	7	8	9=7-8	10	11	12=10-11	13	14	15=13-14
	Credit	Debit	Balance	Credit	Debit	Balance	Credit	Debit	Balance	Credit	Debit	Balance	Credit	Debit	Balance
	Total			Shares			Investment trust units and other			Long-term debt securities[2]			Short-term debt securities[3]		
				Shares and other equity[1]											

(1) Inclui, nomeadamente, acções, unidades de participação em fundos de investimento e outros títulos de participação no capital, como os *Depositary Receipts.* / Includes, namely, shares, investment trust, units and other participation or similar documents, such as "Depositary Receipts".
(2) Inclui, nomeadamente, títulos de dívida pública ou privada, tais como obrigações, certificados de depósito de prazo superior a 1 ano, títulos de participação e outros títulos de dívida de prazo superior a 1 ano. / Includes, namely, public or private debt securities, such as bonds and notes, negotiable certificates of deposit with maturities of more than 1 year, participation certificates and other debt securities with maturities of more than 1 year.
(3) Inclui, nomeadamente, bilhetes do Tesouro, papel comercial, certificados de depósito de prazo não superior a 1 ano e outros títulos de prazo não superior a 1 ano. / Includes, namely, Treasury bills, commercial paper, negotiable certificates of deposit with original maturities of 1 year or less and other securities with maturities of 1 year or less.

C.2.4.6 INVESTIMENTO DE CARTEIRA - ACTIVOS

Por sector institucional do investidor residente - Outros sectores residentes

PORTFOLIO INVESTMENT - ASSETS

By institutional sector of the resident investor - Other resident sectors

Fonte / Source: Banco de Portugal

10^3 euros

		Outros intermediários financeiros e auxiliares financeiros[1]						Sociedade de seguros e fundos de pensões			Sociedades não financeiras			Particulares		
		Fundos de investimento[2]			Outros											
		Crédito	Débito	Saldo	Crédito	Débito	Saldo	Crédito	Débito	Saldo	Crédito	Débito	Saldo	Crédito	Débito	Saldo
		1	2	3=1-2	4	5	6=4-5	7	8	9=7-8	10	11	12=10-11	13	14	15=13-14
02		18 908 639	19 670 489	-761 850	3 396 600	3 743 222	-346 622	12 054 819	15 222 325	-3 167 506	3 932 480	4 468 632	-536 153	14 792 704	16 915 374	-2 122 669
03		13 828 645	15 763 765	-1 935 120	2 690 941	3 016 686	-325 745	17 649 181	20 173 925	-2 524 744	4 892 311	4 840 409	51 902	16 097 450	19 234 078	-3 136 628
04		15 233 206	15 394 889	-161 683	5 942 348	6 297 819	-355 471	21 611 637	25 085 140	-3 473 503	7 628 661	7 819 280	-190 619	15 785 506	17 114 132	-1 328 625
03	Jul	1 185 297	1 420 621	-235 324	302 145	310 258	-8 114	1 829 841	2 096 989	-267 149	474 359	548 328	-73 968	1 433 981	1 986 323	-552 342
	Ago	1 381 750	1 395 113	-13 363	120 375	126 927	-6 552	1 143 912	1 487 717	-343 804	262 111	298 365	-36 254	1 367 569	1 441 568	-74 000
	Set	1 000 859	1 428 937	-428 078	276 225	272 285	3 940	1 364 329	1 617 678	-253 349	234 369	205 024	29 344	1 664 145	2 124 599	-460 454
	Out	1 278 317	1 552 413	-274 095	217 028	244 053	-27 025	1 955 252	1 499 229	456 023	1 268 878	1 477 380	-208 503	1 507 567	1 777 205	-269 638
	Nov	966 015	1 094 103	-128 087	247 398	293 938	-46 539	1 713 737	2 059 052	-345 315	189 236	332 373	-143 137	1 251 423	1 675 173	-423 750
	Dez	768 802	1 105 020	-336 219	157 772	233 744	-75 972	1 800 770	1 779 465	21 305	383 150	426 798	-43 648	1 429 886	1 390 310	39 577
04	Jan	1 455 069	1 090 750	364 319	301 724	340 846	-39 122	2 112 725	1 533 990	578 735	971 611	1 035 331	-63 720	1 221 452	1 285 559	-64 107
	Fev	1 858 621	1 739 438	119 183	160 345	165 823	-5 478	1 966 692	2 720 382	-753 689	542 976	569 497	-26 521	1 281 392	1 326 926	-45 534
	Mar	1 736 113	2 023 681	-287 569	235 584	288 129	-52 545	1 844 861	1 904 284	-59 423	528 732	579 320	-50 587	1 525 996	1 796 264	-270 268
	Abr	1 495 641	1 783 762	-288 121	167 450	200 537	-33 087	1 080 447	2 002 305	-921 858	719 866	1 155 056	-435 190	1 521 487	1 430 917	90 570
	Mai	810 443	1 140 341	-329 898	149 651	188 856	-39 205	1 134 675	1 526 921	-392 247	216 943	210 110	6 833	1 002 301	1 042 880	-40 579
	Jun	1 387 761	1 256 338	131 423	174 018	355 779	-181 760	1 182 506	1 802 162	-619 656	656 116	274 659	381 457	1 112 243	1 522 722	-410 479
	Jul	952 653	946 116	6 537	247 419	266 039	-18 621	961 390	1 120 731	-159 340	815 581	903 396	-87 814	1 231 231	1 265 725	-34 494
	Ago	789 143	603 414	185 729	255 565	382 638	-127 074	1 041 934	1 886 481	-844 547	361 833	371 882	-10 049	2 290 499	2 331 657	-41 158
	Set	1 166 796	1 481 987	-315 191	806 890	596 162	210 728	2 093 103	2 556 686	-463 583	1 149 290	1 084 623	64 667	1 228 776	1 230 745	-1 969
	Out	1 198 285	1 082 495	115 789	339 630	308 950	30 681	2 409 635	3 069 624	-659 989	892 694	810 774	81 920	1 395 170	1 360 801	34 368
	Nov	956 764	914 307	42 457	440 945	541 189	-100 245	1 864 271	1 962 586	-98 315	338 106	361 511	-23 405	807 707	848 023	-40 316
	Dez	1 425 919	1 332 259	93 660	2 663 128	2 662 871	257	3 919 397	2 998 988	920 409	434 912	463 121	-28 210	1 167 252	1 671 912	-504 659

	1	2	3=1-2	4	5	6=4-5	7	8	9=7-8	10	11	12=10-11	13	14	15=13-14
	Credit	Debit	Balance	Credit	Debit	Balance	Credit	Debit	Balance	Credit	Debit	Balance	Credit	Debit	Balance
	Investment trusts[2]			Other			Insurance corporations and pension funds			Non-financial corporations			Private individuals		
	Other financial intermediaries and financial auxiliaries[1]														

(1) Sobre o conteúdo, ver notas no fim da publicação. / For information on coverage see notes at the end of this publication.
(2) Excepto fundos do mercado monetário. / Except money market funds.

C.2.4.7 INVESTIMENTO DE CARTEIRA - ACTIVOS

Por zona económica da entidade emitente não residente

PORTFOLIO INVESTMENT - ASSETS

By economic region of the non-resident issuing entity

Fonte / Source: Banco de Portugal

10^3 euros

		União Europeia						*Off-shores*[a]			Resto do Mundo			Por memória: OCDE		
		Total			dos quais: países pertencentes à área do euro											
		Crédito	Débito	Saldo	Crédito	Débito	Saldo	Crédito	Débito	Saldo	Crédito	Débito	Saldo	Crédito	Débito	Saldo
		1	2	3=1-2	4	5	6=4-5	7	8	9=7-8	10	11	12=10-11	13	14	15=13-14
02		47 838 891	55 706 195	-7 867 304	43 725 526	49 589 074	-5 863 547	13 430 663	14 720 474	-1 289 811	18 243 556	16 631 701	1 611 855	57 400 378	65 764 148	-8 363 771
03		81 839 657	97 445 448	-15 605 791	75 534 070	90 248 004	-14 713 934	22 778 764	24 335 737	-1 556 973	37 631 970	39 219 595	-1 587 626	112 459 653	129 154 208	-16 694 555
04		104 403 048	111 983 279	-7 580 231	93 808 019	101 572 025	-7 764 006	31 451 213	33 640 532	-2 189 319	34 318 658	33 791 254	527 404	131 662 193	139 692 518	-8 030 326
03	Jul	8 183 542	9 626 915	-1 443 373	7 804 222	8 894 650	-1 090 428	2 057 589	2 328 788	-271 199	4 008 760	4 354 681	-345 921	11 718 487	13 355 491	-1 637 003
	Ago	7 199 439	8 079 665	-880 227	6 343 299	7 210 416	-867 117	1 827 942	1 967 240	-139 298	2 871 932	3 037 544	-165 612	9 924 072	10 842 441	-918 370
	Set	6 861 949	7 894 666	-1 032 717	6 250 662	7 197 212	-946 550	3 122 608	3 233 194	-110 585	3 355 585	3 471 436	-115 851	9 875 251	10 972 498	-1 097 247
	Out	9 413 571	9 614 607	-201 036	8 905 754	9 007 995	-102 242	1 819 915	2 200 125	-380 210	2 291 483	2 714 794	-423 311	11 544 933	11 989 699	-444 765
	Nov	6 098 180	6 781 566	-683 386	5 520 710	6 082 417	-561 707	2 439 667	2 939 906	-500 239	1 494 779	1 487 887	6 892	7 292 835	7 955 228	-662 393
	Dez	7 206 674	10 419 979	-3 213 306	6 772 365	9 962 296	-3 189 931	1 635 215	1 625 507	9 708	3 423 250	3 452 478	-29 228	10 255 741	13 484 709	-3 228 967
04	Jan	8 996 617	8 408 998	587 619	8 351 991	7 758 002	593 989	2 092 001	2 036 874	55 127	2 564 421	2 572 316	-7 895	11 247 513	10 666 384	581 129
	Fev	10 483 048	11 442 595	-959 546	9 597 279	10 826 164	-1 228 885	1 604 999	1 308 169	296 831	2 091 673	1 958 782	132 891	12 160 050	12 980 234	-820 184
	Mar	5 913 892	5 794 949	118 944	5 582 639	5 264 776	317 862	868 615	1 495 975	-627 360	1 085 788	1 296 679	-210 892	6 612 318	6 663 956	-51 638
	Abr	17 136 418	19 089 680	-1 953 262	16 509 761	18 378 136	-1 868 375	2 422 090	2 786 358	-364 267	4 849 213	4 853 630	-4 417	20 578 172	22 557 949	-1 979 777
	Mai	5 091 098	5 925 390	-834 292	4 686 772	5 467 630	-780 858	1 080 177	1 281 310	-201 133	4 122 396	3 392 579	729 817	8 936 231	9 061 524	-125 293
	Jun	5 680 829	5 997 129	-316 300	5 249 018	5 280 095	-31 077	1 993 681	2 452 125	-458 445	3 222 046	4 090 852	-868 807	8 419 119	9 856 787	-1 437 668
	Jul	6 638 225	7 212 823	-574 598	5 588 774	6 456 154	-867 380	2 397 752	2 426 851	-29 099	3 995 149	3 725 071	270 079	9 066 225	9 627 278	-561 053
	Ago	6 807 785	7 221 464	-413 679	5 775 130	6 232 136	-457 006	1 847 402	2 183 983	-336 581	2 977 057	2 775 068	201 989	9 332 755	9 693 193	-360 438
	Set	9 572 056	9 431 867	140 189	7 878 090	7 777 090	101 000	6 219 555	6 501 733	-282 179	2 934 887	3 062 829	-127 942	11 911 588	11 916 674	-5 086
	Out	7 308 612	7 759 201	-450 590	6 115 012	6 565 516	-450 504	4 024 822	3 903 527	121 295	2 694 026	2 380 487	313 540	9 536 007	9 882 144	-346 137
	Nov	7 935 312	8 160 217	-224 905	6 815 362	6 935 177	-119 815	1 968 896	1 923 619	45 277	1 752 480	1 582 849	169 631	9 351 188	9 501 416	-150 228
	Dez	12 839 157	15 538 966	-2 699 809	11 658 190	14 631 148	-2 972 958	4 931 224	5 340 009	-408 785	2 029 523	2 100 111	-70 589	14 511 028	17 284 980	-2 773 952

	1	2	3=1-2	4	5	6=4-5	7	8	9=7-8	10	11	12=10-11	13	14	15=13-14
	Credit	Debit	Balance	Credit	Debit	Balance	Credit	Debit	Balance	Credit	Debit	Balance	Credit	Debit	Balance
	Total			of which: euro area countries			Off-shores[a]			Rest of the World			Memo item: OECD		
	European Union														

C.2.4.8 INVESTIMENTO DE CARTEIRA - ACTIVOS
Em países da área do euro

PORTFOLIO INVESTMENT - ASSETS
In euro area countries

Fonte / Source: Banco de Portugal

10^3 euros

		Alemanha			Espanha			França			Outros		
		Crédito	Débito	Saldo	Crédito	Débito	Saldo	Crédito	Débito	Saldo	Crédito	Débito	Saldo
		1	2	3=1-2	4	5	6=4-5	7	8	9=7-8	10	11	12=10-11
02		20 019 639	21 350 223	-1 330 584	3 218 037	2 862 114	355 924	5 999 172	7 872 485	-1 873 313	14 488 679	17 504 253	-3 015 574
03		27 483 981	30 352 366	-2 868 385	7 882 908	8 762 322	-879 414	10 418 724	14 133 110	-3 714 386	29 748 457	37 000 206	-7 251 749
04		30 203 327	32 812 991	-2 609 663	7 012 838	7 380 321	-367 483	20 434 224	21 411 486	-977 261	36 157 629	39 967 227	-3 809 599
03	Jul	3 165 706	3 368 369	-202 663	760 867	989 132	-228 265	841 786	1 545 629	-703 843	3 035 862	2 991 520	44 342
	Ago	2 231 256	2 639 669	-408 413	700 916	1 028 627	-327 711	1 019 782	1 030 947	-11 165	2 391 345	2 511 174	-119 829
	Set	2 150 646	2 829 701	-679 055	637 966	584 360	53 606	854 095	753 320	100 774	2 607 956	3 029 831	-421 875
	Out	3 577 911	2 863 353	714 558	1 203 879	1 627 050	-423 170	851 624	1 055 967	-204 343	3 272 340	3 461 626	-189 286
	Nov	2 153 721	1 703 156	450 564	608 467	696 552	-88 085	722 708	1 155 461	-432 753	2 035 815	2 527 248	-491 433
	Dez	2 492 173	2 610 414	-118 241	574 781	444 421	130 360	712 830	1 112 826	-399 996	2 992 580	5 794 635	-2 802 055
04	Jan	2 341 331	1 908 792	432 539	655 813	779 342	-123 529	1 428 723	1 076 339	352 384	3 926 123	3 993 529	-67 406
	Fev	3 121 476	4 412 255	-1 290 779	746 428	735 918	10 509	1 874 496	2 147 753	-273 256	3 854 879	3 530 238	324 642
	Mar	1 400 357	1 301 561	98 796	674 318	512 625	161 693	912 773	928 661	-15 888	2 595 191	2 521 929	73 262
	Abr	4 398 895	4 740 996	-342 101	751 860	1 467 978	-716 118	6 110 172	6 499 691	-389 519	5 248 834	5 669 471	-420 637
	Mai	1 273 115	2 022 856	-749 742	470 787	351 254	119 533	995 942	934 996	60 947	1 946 928	2 158 524	-211 596
	Jun	1 582 852	1 847 542	-264 690	953 181	698 514	254 667	705 257	764 360	-59 103	2 007 727	1 969 679	38 048
	Jul	2 614 044	2 631 070	-17 026	397 523	540 669	-143 145	841 269	498 636	342 633	1 735 938	2 785 779	-1 049 841
	Ago	2 566 494	2 837 202	-270 708	309 009	292 028	16 981	1 025 743	1 259 310	-233 567	1 873 885	1 843 597	30 288
	Set	2 832 657	3 071 520	-238 863	400 147	320 490	79 657	1 442 801	1 019 760	423 041	3 202 486	3 365 320	-162 834
	Out	1 710 107	1 764 599	-54 493	522 147	532 163	-10 016	1 027 084	1 548 759	-521 674	2 855 674	2 719 996	135 678
	Nov	2 073 416	2 162 602	-89 186	445 916	520 687	-74 771	1 958 685	1 928 095	30 590	2 337 345	2 323 793	13 552
	Dez	4 288 585	4 111 996	176 589	685 709	628 653	57 056	2 111 278	2 805 127	-693 849	4 572 619	7 085 373	-2 512 754
		1	2	3=1-2	4	5	6=4-5	7	8	9=7-8	10	11	12=10-11
		Credit	Debit	Balance	Credit	Debit	Balance	Credit	Debit	Balance	Credit	Debit	Balance
		Germany			Spain			France			Other		

C.2.4.9 INVESTIMENTO DE CARTEIRA - ACTIVOS
Em países fora da área do euro

PORTFOLIO INVESTMENT - ASSETS
In non-euro area countries

Fonte / Source: Banco de Portugal

10^3 euros

		Reino Unido			Brasil			EUA			Suíça			Outros		
		Crédito	Débito	Saldo	Crédito	Débito	Saldo	Crédito	Débito	Saldo	Crédito	Débito	Saldo	Crédito	Débito	Saldo
		1	2	3=1-2	4	5	6=4-5	7	8	9=7-8	10	11	12=10-11	13	14	15=13-14
02		3 533 325	5 341 007	-1 807 682	899 653	775 960	123 693	8 850 317	9 484 845	-634 528	183 121	122 805	60 316	22 321 168	21 744 679	576 489
03		5 093 379	5 969 038	-875 659	1 805 352	1 877 147	-71 795	29 389 165	30 234 009	-844 843	319 152	369 675	-50 524	30 109 274	32 302 907	-2 193 634
04		9 256 235	8 859 306	396 930	3 160 601	3 202 754	-42 153	24 563 460	24 904 594	-341 134	1 070 938	1 135 756	-64 819	38 313 667	39 740 629	-1 426 963
03	Jul	287 144	637 271	-350 126	97 474	122 809	-25 334	3 410 315	3 547 826	-137 511	12 598	58 400	-45 803	2 638 138	3 049 427	-411 290
	Ago	617 579	705 190	-87 611	85 218	100 939	-15 721	2 637 422	2 621 538	15 885	37 707	81 158	-43 451	2 178 088	2 365 209	-187 121
	Set	516 047	584 818	-68 771	171 587	180 064	-8 478	2 857 972	2 901 523	-43 551	45 310	32 497	12 814	3 498 565	3 703 181	-204 617
	Out	393 606	523 869	-130 263	123 421	148 738	-25 318	2 047 984	2 293 455	-245 471	8 466	11 743	-3 277	2 045 739	2 543 726	-497 987
	Nov	484 572	592 487	-107 916	187 850	185 221	2 629	1 064 640	1 040 510	24 130	74 747	54 557	20 190	2 700 107	3 254 167	-554 060
	Dez	275 419	296 600	-21 181	176 799	158 406	18 392	2 866 446	2 910 538	-44 092	51 869	10 868	41 002	2 122 241	2 159 256	-37 014
04	Jan	512 317	418 972	93 345	232 874	262 769	-29 895	2 006 940	1 966 032	40 908	60 349	93 470	-33 121	2 488 567	2 518 942	-30 376
	Fev	632 243	424 952	207 291	387 836	402 066	-14 230	1 461 006	1 364 819	96 187	54 606	54 056	550	2 046 750	1 637 488	409 262
	Mar	300 555	428 749	-128 194	358 252	417 239	-58 987	629 486	749 678	-120 191	16 129	58 903	-42 775	981 233	1 668 258	-687 025
	Abr	574 323	598 073	-23 750	254 936	279 979	-25 043	3 333 776	3 274 984	58 792	12 966	42 301	-29 335	3 721 961	4 156 195	-434 235
	Mai	387 135	423 563	-36 429	244 879	224 508	20 371	3 760 147	3 052 406	707 741	22 639	13 301	9 338	1 192 099	1 417 871	-225 773
	Jun	403 281	607 824	-204 543	216 970	213 212	3 758	2 583 353	3 698 375	-1 115 022	21 120	17 819	3 302	2 422 814	2 722 782	-299 969
	Jul	980 524	698 229	282 295	190 546	185 117	5 429	2 159 975	2 113 029	46 945	213 962	224 565	-10 604	3 897 346	3 687 650	209 696
	Ago	979 387	948 651	30 736	263 648	292 416	-28 768	1 983 714	1 975 927	7 787	179 147	164 790	14 356	2 451 218	2 566 595	-115 377
	Set	1 420 546	1 401 698	18 848	358 511	331 348	27 163	1 929 408	2 113 917	-184 510	264 928	215 151	49 777	6 875 015	7 157 226	-282 211
	Out	1 079 006	1 002 980	76 025	255 291	228 695	26 596	2 023 849	1 931 499	92 350	82 810	82 173	636	4 471 493	4 232 351	239 142
	Nov	1 033 586	1 120 040	-86 454	214 616	217 414	-2 798	1 281 814	1 196 609	85 205	71 752	100 028	-28 276	2 239 557	2 097 415	142 142
	Dez	953 332	785 575	167 757	182 243	147 991	34 252	1 409 994	1 467 320	-57 326	70 530	69 198	1 332	5 525 615	5 877 855	-352 240
		1	2	3=1-2	4	5	6=4-5	7	8	9=7-8	10	11	12=10-11	13	14	15=13-14
		Credit	Debit	Balance	Credit	Debit	Balance	Credit	Debit	Balance	Credit	Debit	Balance	Credit	Debit	Balance
		United Kingdom			Brazil			USA			Switzerland			Other		

C.2.5.1 INVESTIMENTO DE CARTEIRA - PASSIVOS
Por tipo de instrumento

PORTFOLIO INVESTMENT - LIABILITIES
By type of instrument

Fonte / Source: Banco de Portugal

10^3 euros

		Total			Acções e outras participações[1]						Obrigações e outros títulos de dívida de longo prazo[2]			Títulos de dívida de curto prazo[3]		
					Acções			Unidades de participação e outras								
		Crédito	Débito	Saldo	Crédito	Débito	Saldo	Crédito	Débito	Saldo	Crédito	Débito	Saldo	Crédito	Débito	Saldo
		1=4+7+10+13	2=5+8+11+14	3=1-2	4	5	6=4-5	7	8	9=7-8	10	11	12=10-11	13	14	15=13-14
02		110 464 231	99 798 003	10 666 227	28 373 283	27 611 732	761 551	3 159 536	521 359	2 638 177	55 981 376	49 986 297	5 995 079	22 950 037	21 678 616	1 271 420
03		146 582 627	132 888 753	13 693 874	33 108 853	33 452 734	-343 880	9 965 595	1 127 980	8 837 615	54 020 958	49 611 453	4 409 505	49 487 221	48 696 587	790 634
04		158 905 080	148 462 241	10 442 840	46 277 407	45 885 400	392 008	6 705 037	2 090 405	4 614 632	55 349 655	54 137 098	1 212 557	50 572 982	46 349 338	4 223 643
03	Jul	13 389 710	10 926 465	2 463 245	2 542 185	2 549 813	-7 628	1 362 548	114 379	1 248 170	5 535 946	5 594 351	-58 405	3 949 030	2 667 922	1 281 108
	Ago	10 580 159	9 536 084	1 044 076	2 109 261	1 877 797	231 464	266 796	90 847	175 949	3 705 390	4 017 694	-312 304	4 498 713	3 549 746	948 967
	Set	12 462 150	10 667 534	1 794 616	2 739 578	2 760 120	-20 542	813 869	164 454	649 415	3 740 273	3 562 959	177 313	5 168 431	4 180 001	988 430
	Out	15 264 221	13 162 541	2 101 680	2 926 325	3 427 275	-500 950	1 163 390	185 066	978 324	7 286 815	5 792 675	1 494 140	3 887 691	3 757 525	130 166
	Nov	13 162 002	11 267 547	1 894 455	2 034 794	1 972 125	62 669	2 497 663	122 375	2 375 289	3 990 727	3 909 095	81 631	4 638 818	5 263 952	-625 134
	Dez	14 515 595	11 071 606	3 443 989	1 658 308	1 728 829	-70 521	2 858 784	185 340	2 673 443	6 159 154	4 982 521	1 176 633	3 839 349	4 174 916	-335 566
04	Jan	9 796 183	10 625 121	-828 938	2 286 577	2 339 751	-53 174	121 971	173 676	-51 705	4 865 578	5 275 613	-410 034	2 522 057	2 836 082	-314 025
	Fev	12 820 438	12 495 383	325 055	3 313 925	3 080 951	232 975	124 047	175 292	-51 246	4 865 925	5 289 263	-423 338	4 516 541	3 949 877	566 664
	Mar	12 391 330	12 602 453	-211 123	4 350 917	4 850 769	-499 852	229 243	314 075	-84 832	4 958 356	4 201 482	756 874	2 852 813	3 236 127	-383 314
	Abr	13 958 980	14 111 862	-152 882	6 326 044	6 662 204	-336 160	135 455	142 532	-7 077	4 675 420	5 092 667	-417 247	2 822 061	2 214 458	607 603
	Mai	11 853 595	10 267 797	1 585 798	4 047 525	3 855 202	192 323	234 570	99 071	135 499	3 241 480	2 842 496	398 984	4 330 020	3 471 028	858 992
	Jun	11 807 326	10 726 911	1 080 415	3 236 141	3 057 618	178 524	249 882	263 708	-13 826	3 831 229	3 054 353	776 876	4 490 074	4 351 232	138 842
	Jul	15 242 948	13 712 907	1 530 040	3 546 872	3 305 387	241 485	269 218	115 059	154 159	6 118 359	4 228 180	1 890 179	5 308 499	6 064 282	-755 783
	Ago	11 944 095	13 197 959	-1 253 864	2 628 768	2 570 127	58 641	77 113	119 940	-42 827	4 096 261	6 499 466	-2 403 204	5 141 953	4 008 427	1 133 526
	Set	10 186 448	9 460 295	726 153	3 197 535	3 174 642	22 893	97 854	259 510	-161 656	3 452 009	3 432 076	19 932	3 439 051	2 594 067	844 984
	Out	10 821 773	9 322 711	1 499 061	3 472 884	3 680 764	-207 880	329 459	124 249	205 210	3 039 078	2 747 611	291 466	3 980 352	2 770 086	1 210 265
	Nov	16 928 806	15 233 783	1 695 023	4 843 383	4 607 429	235 954	1 243 911	90 768	1 153 144	4 219 008	3 357 708	861 300	6 622 504	7 177 878	-555 375
	Dez	21 153 159	16 705 058	4 448 101	5 026 836	4 700 557	326 279	3 592 314	212 526	3 379 789	7 986 952	8 116 183	-129 231	4 547 057	3 675 793	871 264

	1=4+7+10+13	2=5+8+11+14	3=1-2	4	5	6=4-5	7	8	9=7-8	10	11	12=10-11	13	14	15=13-14
	Credit	Debit	Balance	Credit	Debit	Balance	Credit	Debit	Balance	Credit	Debit	Balance	Credit	Debit	Balance
	Total			Shares			Investment trust units and other			Long-term debt securities[2]			Short-term debt securities[3]		
				Shares and other equity[1]											

(1) Inclui, nomeadamente, acções, unidades de participação em fundos de investimento e outros títulos de participação no capital, como os *Depositary Receipts*. / Includes, namely, shares, investment trust units and other participation or similar documents, such as "Depositary Receipts".
(2) Inclui, nomeadamente, títulos de dívida pública ou privada, tais como, obrigações, certificados de depósito de prazo superior a 1 ano, títulos de participação e outros títulos de dívida de prazo superior a 1 ano. / Includes, namely, public or private debt securities, such as bonds and notes, negotiable certificates of deposit with maturities of more than 1 year, participation certificates and other debt securities with maturities of more than 1 year.
(3) Inclui, nomeadamente, bilhetes do Tesouro, papel comercial, certificados de depósito de prazo não superior a 1 ano e outros títulos de prazo não superior a 1 ano. / Includes, namely, Treasury bills, commercial paper, negotiable certificates of deposit with original maturities of 1 year or less and other securities with maturities of 1 year or less.

C.2.5.2 INVESTIMENTO DE CARTEIRA - PASSIVOS
Administrações Públicas[1], por tipo de instrumento

PORTFOLIO INVESTMENT - LIABILITIES
General Government[1], by type of instrument

Fonte / Source: Banco de Portugal

10^3 euros

		Total			Obrigações e outros títulos de dívida de longo prazo[2]			Títulos de dívida de curto prazo[3]		
		Crédito	Débito	Saldo	Crédito	Débito	Saldo	Crédito	Débito	Saldo
		1=4+7	2=5+8	3=1-2	4	5	6=4-5	7	8	9=7-8
02		53 808 607	49 791 148	4 017 459	51 234 161	45 289 340	5 944 821	2 574 446	4 501 808	-1 927 362
03		62 094 767	56 545 237	5 549 529	50 502 544	47 622 237	2 880 307	11 592 223	8 923 000	2 669 222
04		64 884 426	59 350 418	5 534 008	52 610 960	51 336 726	1 274 233	12 273 467	8 013 692	4 259 775
03	Jul	7 106 986	5 946 939	1 160 047	5 349 082	5 383 606	-34 524	1 757 904	563 333	1 194 571
	Ago	4 949 422	4 311 418	638 005	3 686 384	3 898 266	-211 882	1 263 039	413 152	849 887
	Set	5 614 344	4 343 194	1 271 150	3 451 575	3 279 794	171 780	2 162 769	1 063 400	1 099 370
	Out	9 778 694	8 187 115	1 591 579	7 178 217	5 724 344	1 453 872	2 600 477	2 462 771	137 707
	Nov	5 485 467	6 175 468	-690 001	3 642 297	3 584 844	57 453	1 843 170	2 590 624	-747 454
	Dez	5 072 633	6 148 566	-1 075 932	4 258 163	4 709 188	-451 026	814 471	1 439 378	-624 907
04	Jan	5 910 083	5 722 704	187 378	4 840 857	5 245 192	-404 335	1 069 226	477 512	591 714
	Fev	5 521 317	5 303 304	218 012	4 852 224	5 190 653	-338 428	669 092	112 652	556 441
	Mar	5 428 195	5 302 258	125 936	4 941 628	4 178 370	763 258	486 567	1 123 889	-637 322
	Abr	3 836 759	3 661 813	174 946	3 231 157	3 365 971	-134 814	605 603	295 843	309 760
	Mai	4 679 361	3 235 185	1 444 177	3 189 016	2 732 152	456 864	1 490 345	503 033	987 312
	Jun	4 106 833	3 444 345	662 489	3 778 411	3 016 182	762 229	328 422	428 163	-99 741
	Jul	7 475 828	6 172 593	1 303 235	5 932 820	4 164 710	1 768 110	1 543 009	2 007 883	-464 875
	Ago	5 421 935	6 472 033	-1 050 098	4 077 728	6 460 003	-2 382 275	1 344 206	12 029	1 332 177
	Set	4 621 680	3 838 884	782 796	3 361 211	3 341 553	19 657	1 260 469	497 330	763 139
	Out	3 356 401	2 710 008	646 394	2 510 809	2 636 075	-125 266	845 592	73 932	771 660
	Nov	5 628 434	5 606 836	21 598	3 916 760	3 246 310	670 450	1 711 674	2 360 527	-648 852
	Dez	8 897 600	7 880 455	1 017 145	7 978 340	7 759 556	218 784	919 260	120 899	798 361

	1=4+7	2=5+8	3=1-2	4	5	6=4-5	7	8	9=7-8
	Credit	Debit	Balance	Credit	Debit	Balance	Credit	Debit	Balance
	Total			Long-term debt securities[2]			Short-term debt securities[3]		

(1) Sobre o conteúdo, ver notas no fim da publicação. / For information on coverage see notes at the end of this publication.
(2) Inclui, nomeadamente, títulos de dívida pública ou privada, tais como obrigações, certificados de depósito de prazo superior a 1 ano, títulos de participação e outros títulos de dívida superior a 1 ano. / Includes, namely, public or private debt securities, such as bonds and notes, negotiable certificates of deposit with maturities of more than 1 year, participation certificates and other debt securities with maturities of more than 1 year.
(3)Inclui, nomeadamente, bilhetes do Tesouro, papel comercial, certificados de depósito de prazo não superior a 1 ano e outros títulos de prazo não superior a 1 ano. / Includes, namely, Treasury bills, commercial paper, negotiable certificates of deposit with original maturities of 1 year or less and other securities with maturities of 1 year or less.

C.2.5.3 INVESTIMENTO DE CARTEIRA - PASSIVOS
Outras instituições financeiras monetárias[1], por tipo de instrumento

PORTFOLIO INVESTMENT - LIABILITIES
Other monetary financial institutions[1], by type of instrument

Fonte / Source: Banco de Portugal

10^3 euros

		Total			Acções e outras participações[2]						Obrigações e outros títulos de dívida de longo prazo[3]			Títulos de dívida de curto prazo[4]		
					Acções			Unidades de participação e outras								
		Crédito	Débito	Saldo	Crédito	Débito	Saldo	Crédito	Débito	Saldo	Crédito	Débito	Saldo	Crédito	Débito	Saldo
		1=4+7+10+13	2=5+8+11+14	3=1-2	4	5	6=4-5	7	8	9=7-8	10	11	12=10-11	13	14	15=13-14
02		10 991 530	11 035 009	-43 478	4 279 881	4 181 588	98 293	0	0	0	3 441 007	3 728 665	-287 658	3 270 642	3 124 756	145 887
03		10 582 502	10 622 960	-40 458	5 258 370	5 328 133	-69 764	32 488	25 693	6 795	1 019 588	1 499 382	-479 794	4 272 057	3 769 752	502 305
04		10 594 432	11 706 211	-1 111 779	6 796 511	6 913 949	-117 438	33 644	33 060	585	473 445	931 724	-458 279	3 290 832	3 827 479	-536 647
03	Jul	710 294	606 669	103 624	305 632	366 870	-61 238	1 285	551	735	145 353	184 259	-38 907	258 024	54 990	203 034
	Ago	596 968	478 187	118 781	245 218	202 734	42 483	1 342	663	678	19 006	119 174	-100 168	331 402	155 616	175 787
	Set	860 349	743 509	116 840	464 176	447 912	16 264	1 188	759	429	197 816	175 008	22 808	197 169	119 831	77 339
	Out	1 166 289	1 123 346	42 943	582 350	864 215	-281 864	1 421	776	644	59 888	15 913	43 975	522 630	242 442	280 188
	Nov	1 196 125	1 180 424	15 701	406 389	420 180	-13 791	8 719	6 731	1 988	81 511	307 771	-226 260	699 506	445 743	253 763
	Dez	693 201	689 080	4 122	273 577	326 084	-52 508	6 064	2 889	3 175	139 913	256 372	-116 459	273 648	103 735	169 913
04	Jan	608 134	1 464 771	-856 637	494 263	512 726	-18 463	4 249	6 109	-1 860	22 976	6 522	16 454	86 646	939 414	-852 768
	Fev	990 625	994 242	-3 617	616 122	550 193	65 929	2 020	1 833	187	12 719	97 698	-84 979	359 763	344 517	15 246
	Mar	1 323 414	915 235	408 179	708 008	805 253	-97 245	1 877	2 084	-207	13 941	22 405	-8 464	599 589	85 493	514 095
	Abr	909 739	866 120	43 619	674 265	593 942	80 323	1 195	5 743	-4 548	42 543	69 899	-27 356	191 735	196 536	-4 801
	Mai	966 388	1 057 528	-91 141	580 218	609 509	-29 291	2 217	1 189	1 028	16 293	87 421	-71 128	367 659	359 410	8 249
	Jun	899 366	1 033 044	-133 678	485 145	526 633	-41 488	2 439	2 124	315	43 930	31 366	12 564	367 852	472 920	-105 069
	Jul	1 151 810	1 025 752	126 057	867 821	807 677	60 143	2 654	1 688	966	184 817	33 083	151 734	96 518	183 303	-86 785
	Ago	567 804	817 890	-250 086	278 739	335 643	-56 903	3 258	2 690	568	18 243	39 458	-21 215	267 564	440 099	-172 535
	Set	797 157	625 604	171 553	234 717	221 521	13 196	3 990	2 662	1 328	89 885	89 765	120	468 565	311 656	156 908
	Out	923 016	684 702	238 314	475 301	482 976	-7 675	3 093	2 989	104	8 121	35 149	-27 028	436 501	163 588	272 913
	Nov	585 996	836 829	-250 833	520 721	555 101	-34 380	2 334	2 509	-175	14 501	98 593	-84 092	48 440	180 626	-132 185
	Dez	870 983	1 384 493	-513 510	861 191	912 774	-51 583	4 317	1 439	2 879	5 475	320 365	-314 890	0	149 915	-149 915

	1=4+7+10+13	2=5+8+11+14	3=1-2	4	5	6=4-5	7	8	9=7-8	10	11	12=10-11	13	14	15=13-14
	Credit	Debit	Balance	Credit	Debit	Balance	Credit	Debit	Balance	Credit	Debit	Balance	Credit	Debit	Balance
	Total			Shares			Investment trust units and other			Long-term debt securities[3]			Short-term debt securities[4]		
				Shares and other equity[2]											

(1) Sobre o conteúdo, ver notas no fim da publicação. / For information on coverage see notes at the end of this publication.
(2)Inclui, nomeadamente, acções, unidades de participação em fundos de investimento e outros títulos de participação no capital, como os *Depositary Receipts*. / Includes, namely, shares, investment trust units and other participation or similar documents, such as "Depositary Receipts".
(3) Inclui, nomeadamente, títulos de dívida pública ou privada, tais como obrigações, certificados de depósito de prazo superior a 1 ano, títulos de participação e outros títulos de dívida superior a 1 ano. / Includes, namely, public or private debt securities, such as bonds and notes, negotiable certificates of deposit with maturities of more than 1 year, participation certificates and other debt securities with maturities of more than 1 year.
(4)Inclui, nomeadamente, bilhetes do Tesouro, papel comercial, certificados de depósito de prazo não superior a 1 ano e outros títulos de prazo não superior a 1 ano. / Includes, namely, Treasury bills, commercial paper, negotiable certificates of deposit with original maturities of 1 year or less and other securities with maturities of 1 year or less.

C.2.5.4 INVESTIMENTO DE CARTEIRA - PASSIVOS
Outros sectores residentes, por tipo de instrumento

PORTFOLIO INVESTMENT - LIABILITIES
Other resident sectors, by type of instrument

Fonte / Source: Banco de Portugal

10^3 euros

		Total			Acções e outras participações[1]						Obrigações e outros títulos de dívida de longo prazo[2]			Títulos de dívida de curto prazo[3]		
					Acções			Unidades de participação e outras								
		Crédito	Débito	Saldo	Crédito	Débito	Saldo	Crédito	Débito	Saldo	Crédito	Débito	Saldo	Crédito	Débito	Saldo
		1=4+7+10+13	2=5+8+11+14	3=1-2	4	5	6=4-5	7	8	9=7-8	10	11	12=10-11	13	14	15=13-14
02		45 664 093	38 971 847	6 692 246	24 093 401	23 430 143	663 258	3 159 536	521 359	2 638 177	1 306 208	968 292	337 916	17 104 948	14 052 053	3 052 896
03		73 905 358	65 720 556	8 184 802	27 850 484	28 124 600	-274 116	9 933 107	1 102 287	8 830 820	2 498 826	489 834	2 008 992	33 622 941	36 003 834	-2 380 893
04		83 426 223	77 405 612	6 020 611	39 480 897	38 971 451	509 446	6 671 392	2 057 345	4 614 047	2 265 250	1 868 648	396 603	35 008 683	34 508 168	500 515
03	Jul	5 572 430	4 372 857	1 199 573	2 236 553	2 182 944	53 610	1 361 263	113 828	1 247 435	41 511	26 486	15 026	1 933 103	2 049 600	-116 497
	Ago	5 033 769	4 746 479	287 290	1 864 043	1 675 063	188 980	265 454	90 184	175 270	0	254	-254	2 904 272	2 980 978	-76 706
	Set	5 987 457	5 580 831	406 626	2 275 401	2 312 208	-36 807	812 681	163 695	648 987	90 882	108 157	-17 275	2 808 492	2 996 771	-188 278
	Out	4 319 238	3 852 080	467 158	2 343 974	2 563 060	-219 086	1 161 970	184 290	977 680	48 710	52 418	-3 707	764 584	1 052 312	-287 729
	Nov	6 480 409	3 911 654	2 568 755	1 628 404	1 551 944	76 460	2 488 944	115 644	2 373 300	266 919	16 480	250 439	2 096 141	2 227 585	-131 444
	Dez	8 749 760	4 233 960	4 515 800	1 384 732	1 402 745	-18 013	2 852 720	182 451	2 670 268	1 761 079	16 961	1 744 118	2 751 230	2 631 803	119 427
04	Jan	3 277 966	3 437 646	-159 679	1 792 314	1 827 025	-34 711	117 722	167 567	-49 845	1 746	23 899	-22 153	1 366 185	1 419 155	-52 970
	Fev	6 308 496	6 197 836	110 659	2 697 803	2 530 757	167 046	122 026	173 459	-51 433	981	912	69	3 487 685	3 492 708	-5 023
	Mar	5 639 721	6 384 960	-745 239	3 642 909	4 045 516	-402 606	227 367	311 991	-84 625	2 788	708	2 080	1 766 657	2 026 745	-260 088
	Abr	9 212 482	9 583 928	-371 446	5 651 779	6 068 263	-416 484	134 260	136 789	-2 529	1 401 720	1 656 798	-255 078	2 024 723	1 722 079	302 643
	Mai	6 207 846	5 975 084	232 762	3 467 307	3 245 693	221 614	232 353	97 882	134 471	36 171	22 924	13 247	2 472 016	2 608 585	-136 569
	Jun	6 801 127	6 249 522	551 604	2 750 996	2 530 984	220 012	247 443	261 584	-14 142	8 887	6 804	2 083	3 793 800	3 450 149	343 651
	Jul	6 615 310	6 514 562	100 748	2 679 051	2 497 709	181 342	266 564	113 371	153 193	723	30 387	-29 664	3 668 973	3 873 095	-204 123
	Ago	5 954 356	5 908 037	46 319	2 350 028	2 234 484	115 544	73 855	117 249	-43 395	290	4	286	3 530 183	3 556 299	-26 116
	Set	4 767 612	4 995 807	-228 196	2 962 818	2 953 121	9 697	93 864	256 848	-162 984	913	758	155	1 710 017	1 785 080	-75 063
	Out	6 542 355	5 928 001	614 354	2 997 583	3 197 788	-200 205	326 365	121 260	205 106	520 148	76 387	443 761	2 698 259	2 532 566	165 693
	Nov	10 714 375	8 790 118	1 924 257	4 322 663	4 052 329	270 334	1 241 577	88 259	1 153 319	287 747	12 805	274 941	4 862 389	4 636 726	225 663
	Dez	11 384 576	7 440 110	3 944 466	4 165 645	3 787 783	377 863	3 587 997	211 087	3 376 910	3 138	36 262	-33 124	3 627 796	3 404 979	222 818

	1=4+7+10+13	2=5+8+11+14	3=1-2	4	5	6=4-5	7	8	9=7-8	10	11	12=10-11	13	14	15=13-14
	Credit	Debit	Balance	Credit	Debit	Balance	Credit	Debit	Balance	Credit	Debit	Balance	Credit	Debit	Balance
	Total			Shares			Investment trust units and other			Long-term debt securities[2]			Short-term debt securities[3]		
				Shares and other equity[1]											

(1)Inclui, nomeadamente, acções, unidades de participação em fundos de investimento e outros títulos de participação no capital, como os *Depositary Receipts*. / Includes, namely, shares, investment trust units and other participation or similar documents, such as "Depositary Receipts".
(2) Inclui, nomeadamente, títulos de dívida pública ou privada, tais como obrigações, certificados de depósito de prazo superior a 1 ano, títulos de participação e outros títulos de dívida superior a 1 ano. / Includes, namely, public or private debt securities, such as bonds and notes, negotiable certificates of deposit with maturities of more than 1 year, participation certificates and other debt securities with maturities of more than 1 year.
(3)Inclui, nomeadamente, bilhetes do Tesouro, papel comercial, certificados de depósito de prazo não superior a 1 ano e outros títulos de prazo não superior a 1 ano. / Includes, namely, Treasury bills, commercial paper, negotiable certificates of deposit with original maturities of 1 year or less and other securities with maturities of 1 year or less.

C.2.5.5 INVESTIMENTO DE CARTEIRA - PASSIVOS
Por sector institucional do emitente residente - outros sectores residentes

PORTFOLIO INVESTMENT - LIABILITIES
By institutional sector of the resident issuer - other resident sectors

Fonte / Source: Banco de Portugal

10^3 euros

		Outros intermediários financeiros e auxiliares financeiros[1]			Sociedades de seguros e fundos de pensões			Sociedades não financeiras e particulares		
		Crédito 1	Débito 2	Saldo 3=1-2	Crédito 4	Débito 5	Saldo 6=4-5	Crédito 7	Débito 8	Saldo 9=7-8
02		4 802 683	1 984 847	2 817 836	66 893	110 660	-43 767	40 794 517	36 876 339	3 918 178
03		12 021 221	1 532 961	10 488 260	330 701	320 886	9 815	61 553 435	63 866 708	-2 313 273
04		9 460 652	4 161 682	5 298 970	103	726	-623	73 965 468	73 243 204	722 264
03	Jul	1 379 799	116 859	1 262 940	26 440	26 439	1	4 166 191	4 229 559	-63 368
	Ago	267 776	93 629	174 147	0	0	0	4 765 993	4 652 850	113 143
	Set	815 949	167 405	648 544	0	0	0	5 171 508	5 413 426	-241 918
	Out	1 172 308	216 559	955 749	182 811	191 131	-8 320	2 964 119	3 444 390	-480 271
	Nov	2 493 435	118 993	2 374 443	16 434	16 434	0	3 970 540	3 776 228	194 312
	Dez	4 614 272	184 657	4 429 616	0	7 619	-7 619	4 135 488	4 041 685	93 803
04	Jan	124 597	183 420	-58 823	0	239	-239	3 153 370	3 253 987	-100 617
	Fev	130 245	180 175	-49 930	103	0	103	6 178 148	6 017 662	160 486
	Mar	239 666	329 603	-89 937	0	0	0	5 400 055	6 055 357	-655 302
	Abr	1 669 553	1 752 044	-82 491	0	0	0	7 542 929	7 831 885	-288 956
	Mai	271 169	102 558	168 611	0	63	-63	5 936 677	5 872 463	64 215
	Jun	273 760	277 980	-4 219	0	0	0	6 527 366	5 971 543	555 823
	Jul	300 743	160 977	139 766	0	0	0	6 314 567	6 353 585	-39 018
	Ago	83 715	131 418	-47 703	0	0	0	5 870 641	5 776 618	94 023
	Set	368 358	532 613	-164 255	0	0	0	4 399 253	4 463 194	-63 941
	Out	852 771	180 975	671 796	0	0	0	5 689 584	5 747 026	-57 442
	Nov	1 535 825	104 396	1 431 429	0	309	-309	9 178 550	8 685 412	493 138
	Dez	3 610 249	225 524	3 384 725	0	114	-114	7 774 327	7 214 472	559 855

	1 Credit	2 Debit	3=1-2 Balance	4 Credit	5 Debit	6=4-5 Balance	7 Credit	8 Debit	9=7-8 Balance
	Other financial intermediaries and financial auxiliaries[1]			Insurance corporations and pension funds			Non-financial corporations and private individuals		

(1) Sobre o conteúdo, ver notas no fim da publicação. / For information on coverage see notes at the end of this publication.

C.2.5.6 INVESTIMENTO DE CARTEIRA - PASSIVOS
Investimento em títulos emitidos pelas administrações Públicas[1]

PORTFOLIO INVESTMENT - LIABILITIES
Investment in securities issued by general govermment[1]

Fonte / Source: Banco de Portugal

10^3 euros

		Emitidos no mercado interno						Emitidos em mercados externos					
		Obrigações			Títulos de dívida de curto prazo[2]			Obrigações			Títulos de dívida de curto prazo[2]		
		Crédito 1	Débito 2	Saldo 3=1-2	Crédito 4	Débito 5	Saldo 6=4-5	Crédito 7	Débito 8	Saldo 9=7-8	Crédito 10	Débito 11	Saldo 12=10-11
02		51 204 161	44 319 239	6 884 922	0	0	0	30 000	970 101	-940 101	2 574 446	4 501 808	-1 927 362
03		50 345 660	45 992 626	4 353 034	4 126 377	1 208 641	2 917 737	156 884	1 629 611	-1 472 727	7 465 845	7 714 360	-248 514
04		52 610 960	49 733 517	2 877 442	12 273 467	8 013 692	4 259 775	0	1 603 209	-1 603 209	0	0	0
03	Jul	5 299 142	4 642 450	656 692	698 684	293 991	404 693	49 940	741 156	-691 216	1 059 220	269 342	789 878
	Ago	3 686 384	3 898 266	-211 882	609 449	151 218	458 231	0	0	0	653 590	261 934	391 656
	Set	3 451 575	3 279 794	171 780	1 177 248	305 448	871 800	0	0	0	985 521	757 952	227 569
	Out	7 178 217	4 875 520	2 302 697	276 037	88 579	187 458	0	848 824	-848 824	2 324 441	2 374 192	-49 751
	Nov	3 642 297	3 584 844	57 453	600 449	279 823	320 626	0	0	0	1 242 721	2 310 802	-1 068 080
	Dez	4 258 163	4 709 188	-451 026	764 511	89 583	674 928	0	0	0	49 960	1 349 795	-1 299 835
04	Jan	4 840 857	5 242 192	-401 335	1 069 226	477 512	591 714	0	3 000	-3 000	0	0	0
	Fev	4 852 224	4 401 514	450 710	669 092	112 652	556 441	0	789 139	-789 139	0	0	0
	Mar	4 941 628	4 178 370	763 258	486 567	1 123 889	-637 322	0	0	0	0	0	0
	Abr	3 231 157	3 365 971	-134 814	605 603	295 843	309 760	0	0	0	0	0	0
	Mai	3 189 016	2 732 152	456 864	1 490 345	503 033	987 312	0	0	0	0	0	0
	Jun	3 778 411	3 016 182	762 229	328 422	428 163	-99 741	0	0	0	0	0	0
	Jul	5 932 820	4 164 710	1 768 110	1 543 009	2 007 883	-464 875	0	0	0	0	0	0
	Ago	4 077 728	6 460 003	-2 382 275	1 344 206	12 029	1 332 177	0	0	0	0	0	0
	Set	3 361 211	2 530 483	830 728	1 260 469	497 330	763 139	0	811 070	-811 070	0	0	0
	Out	2 510 809	2 636 075	-125 266	845 592	73 932	771 660	0	0	0	0	0	0
	Nov	3 916 760	3 246 310	670 450	1 711 674	2 360 527	-648 852	0	0	0	0	0	0
	Dez	7 978 340	7 759 556	218 784	919 260	120 899	798 361	0	0	0	0	0	0

	1 Credit	2 Debit	3=1-2 Balance	4 Credit	5 Debit	6=4-5 Balance	7 Credit	8 Debit	9=7-8 Balance	10 Credit	11 Debit	12=10-11 Balance
	Bonds			Short-term debt securities[2]			Bonds			Short-term debt securities[2]		
	Issued in the domestic market						Issued in external markets					

(1) Sobre o conteúdo, ver notas no fim da publicação./ For information on coverage see notes at the end of this publication.
(2) Inclui, nomeadamente, bilhetes do Tesouro, papel comercial, certificados de depósito de prazo não superior a 1 ano e outros títulos de prazo não superior a 1 ano. / Includes, namely, Treasury bills, commercial paper, negotiable certificates of deposit with original maturities of 1 year or less and other securities with maturities of 1 year or less.

C.2.5.7 INVESTIMENTO DE CARTEIRA - PASSIVOS
Por zona económica de origem

PORTFOLIO INVESTMENT - LIABILITIES
By economic region of origin

Fonte / Source: Banco de Portugal

10^3 euros

		União Europeia						*Off-shores*[a]			Resto do Mundo			Por memória: OCDE		
		Total			dos quais: países pertencentes à área do euro											
		Crédito	Débito	Saldo	Crédito	Débito	Saldo	Crédito	Débito	Saldo	Crédito	Débito	Saldo	Crédito	Débito	Saldo
		1	2	3=1-2	4	5	6=4-5	7	8	9=7-8	10	11	12=10-11	13	14	15=13-14
02		70 925 196	63 405 020	7 520 176	38 858 550	27 694 722	11 163 828	3 304 489	2 709 303	595 187	36 234 545	33 683 681	2 550 864	106 951 010	96 948 353	10 002 656
03		108 496 491	96 614 518	11 881 973	66 807 551	54 537 666	12 269 885	1 352 531	1 252 256	100 275	36 733 606	35 021 979	1 711 626	145 019 633	131 436 748	13 582 886
04		110 570 155	103 584 903	6 985 252	67 769 840	62 579 848	5 189 992	1 381 390	1 519 119	-137 729	46 953 536	43 358 219	3 595 317	157 345 290	146 791 030	10 554 260
03	Jul	9 786 513	7 456 871	2 329 642	5 783 893	3 943 679	1 840 215	131 398	86 294	45 105	3 471 799	3 383 301	88 498	13 248 206	10 782 547	2 465 660
	Ago	7 563 375	6 495 233	1 068 143	3 300 232	2 864 384	435 848	45 790	124 828	-79 038	2 970 994	2 916 023	54 971	10 526 394	9 396 871	1 129 522
	Set	9 409 530	7 731 220	1 678 310	6 384 633	4 838 951	1 545 682	140 106	165 816	-25 710	2 912 514	2 770 498	142 016	12 273 082	10 485 207	1 787 875
	Out	11 640 366	9 937 103	1 703 263	6 575 356	4 435 344	2 140 012	129 043	87 351	41 692	3 494 812	3 138 087	356 725	15 116 151	13 064 723	2 051 427
	Nov	9 971 471	8 239 273	1 732 198	5 375 340	3 692 748	1 682 592	79 361	83 531	-4 170	3 111 170	2 944 743	166 427	13 052 026	11 174 731	1 877 295
	Dez	10 437 367	7 454 121	2 983 246	8 517 126	4 592 185	3 924 941	81 048	94 881	-13 833	3 997 180	3 522 604	474 576	14 420 872	10 968 172	3 452 700
04	Jan	5 159 209	6 386 113	-1 226 904	3 043 276	3 496 077	-452 801	163 763	78 478	85 286	4 473 210	4 160 531	312 680	9 625 824	10 529 490	-903 666
	Fev	8 387 691	8 841 954	-454 263	5 466 824	5 104 872	361 952	118 015	108 349	9 666	4 314 732	3 545 080	769 652	12 690 746	12 376 907	313 839
	Mar	6 503 783	7 573 647	-1 069 864	3 100 145	3 975 421	-875 276	108 691	119 940	-11 249	5 778 856	4 908 866	869 990	12 274 074	12 468 706	-194 632
	Abr	9 679 776	9 940 650	-260 874	4 532 543	4 874 199	-341 657	155 053	146 480	8 573	4 124 151	4 024 731	99 420	13 777 127	13 957 737	-180 610
	Mai	7 426 935	6 142 557	1 284 378	4 811 408	3 941 778	869 630	97 618	93 284	4 334	4 329 042	4 031 956	297 086	11 737 543	10 159 785	1 577 758
	Jun	8 009 659	6 867 597	1 142 063	4 585 181	3 762 861	822 321	77 242	99 187	-21 945	3 720 425	3 760 127	-39 702	11 716 727	10 617 146	1 099 581
	Jul	10 150 717	9 061 434	1 089 284	6 047 014	6 102 309	-55 295	120 088	106 011	14 077	4 972 143	4 545 462	426 680	15 109 682	13 596 999	1 512 683
	Ago	9 301 718	11 375 706	-2 073 988	6 063 835	8 335 440	-2 271 605	102 991	101 650	1 341	2 539 386	1 720 603	818 783	11 826 441	13 081 032	-1 254 591
	Set	7 117 549	6 264 226	853 323	3 699 118	2 783 039	916 079	100 258	143 183	-42 925	2 968 641	3 052 886	-84 245	10 066 644	9 302 214	764 430
	Out	8 332 379	6 810 637	1 521 742	4 364 771	3 433 836	930 936	108 071	219 952	-111 881	2 381 322	2 292 122	89 200	10 703 153	9 080 903	1 622 250
	Nov	13 147 229	11 272 113	1 875 116	8 416 085	7 243 771	1 172 314	82 735	137 579	-54 845	3 698 842	3 824 091	-125 249	16 826 113	15 085 981	1 740 133
	Dez	17 353 508	13 048 268	4 305 240	13 639 641	9 526 245	4 113 397	146 865	165 026	-18 161	3 652 786	3 491 764	161 022	20 991 216	16 534 131	4 457 085

	1	2	3=1-2	4	5	6=4-5	7	8	9=7-8	10	11	12=10-11	13	14	15=13-14
	Credit	Debit	Balance	Credit	Debit	Balance	Credit	Debit	Balance	Credit	Debit	Balance	Credit	Debit	Balance
	Total			of which: euro area countries			Off-shores[a]			Rest of the World			Memo item: OECD		
	European Union														

C.2.5.8 INVESTIMENTO DE CARTEIRA - PASSIVOS
Com origem em países da área do euro

PORTFOLIO INVESTMENT - LIABILITIES
From euro area countries

Fonte / Source: Banco de Portugal

10^3 euros

		Alemanha			Espanha			França			Outros		
		Crédito	Débito	Saldo	Crédito	Débito	Saldo	Crédito	Débito	Saldo	Crédito	Débito	Saldo
		1	2	3=1-2	4	5	6=4-5	7	8	9=7-8	10	11	12=10-11
02		3 011 857	2 140 653	871 204	4 260 117	3 388 736	871 381	2 013 589	1 440 114	573 475	29 572 987	20 725 220	8 847 767
03		2 664 598	1 913 348	751 250	2 495 407	2 055 299	440 108	6 577 427	5 119 824	1 457 603	55 070 118	45 449 195	9 620 923
04		2 995 293	1 396 941	1 598 352	2 815 176	2 778 916	36 260	11 663 452	7 489 502	4 173 950	50 295 918	50 914 489	-618 570
03	Jul	287 884	259 933	27 951	184 991	118 233	66 758	445 519	331 522	113 997	4 865 500	3 233 991	1 631 509
	Ago	161 395	119 579	41 815	184 512	69 928	114 584	310 420	173 503	136 918	2 643 904	2 501 374	142 531
	Set	106 174	102 154	4 021	125 065	119 713	5 352	976 728	657 708	319 020	5 176 666	3 959 377	1 217 289
	Out	644 290	288 989	355 302	308 281	412 654	-104 373	1 924 696	1 416 691	508 005	3 698 089	2 317 011	1 381 078
	Nov	114 181	179 417	-65 236	95 276	125 030	-29 754	276 681	296 657	-19 976	4 889 202	3 091 645	1 797 557
	Dez	129 568	95 309	34 259	136 663	133 568	3 095	191 766	280 324	-88 558	8 059 130	4 082 983	3 976 147
04	Jan	262 017	175 076	86 941	213 199	214 186	-987	187 109	249 504	-62 394	2 380 950	2 857 311	-476 361
	Fev	616 689	123 510	493 179	186 955	250 058	-63 103	372 157	522 197	-150 040	4 291 023	4 209 108	81 915
	Mar	240 508	119 714	120 794	203 830	176 595	27 235	132 929	236 239	-103 310	2 522 878	3 442 873	-919 995
	Abr	118 530	82 548	35 982	534 330	719 099	-184 769	400 360	646 352	-245 993	3 479 323	3 426 200	53 123
	Mai	43 127	84 156	-41 029	85 937	115 405	-29 468	1 386 367	319 397	1 066 971	3 295 977	3 422 819	-126 843
	Jun	138 039	42 349	95 690	81 030	87 075	-6 045	394 517	133 161	261 355	3 971 595	3 500 275	471 320
	Jul	488 138	173 102	315 036	315 897	245 489	70 408	822 670	470 374	352 296	4 420 309	5 213 345	-793 036
	Ago	162 951	117 573	45 378	58 470	128 175	-69 705	548 060	170 630	377 430	5 294 353	7 919 062	-2 624 709
	Set	149 229	154 853	-5 624	163 142	92 913	70 228	1 122 877	227 252	895 625	2 263 871	2 308 021	-44 150
	Out	175 780	84 802	90 978	104 764	127 028	-22 264	871 182	223 089	648 093	3 213 045	2 998 917	214 128
	Nov	343 851	176 004	167 847	245 269	141 577	103 692	1 709 879	1 283 567	426 312	6 117 085	5 642 623	474 462
	Dez	256 434	63 254	193 180	622 351	481 315	141 036	3 715 345	3 007 740	707 604	9 045 511	5 973 935	3 071 576

	1	2	3=1-2	4	5	6=4-5	7	8	9=7-8	10	11	12=10-11
	Credit	Debit	Balance	Credit	Debit	Balance	Credit	Debit	Balance	Credit	Debit	Balance
	Germany			Spain			France			Other		

C.2.5.9 INVESTIMENTO DE CARTEIRA - PASSIVOS
Com origem em países fora da área do euro

PORTFOLIO INVESTMENT - LIABILITIES
From non-euro area countries

Fonte / Source: Banco de Portugal

10^3 euros

		Reino Unido			EUA			Suíça			Outros		
		Crédito	Débito	Saldo	Crédito	Débito	Saldo	Crédito	Débito	Saldo	Crédito	Débito	Saldo
		1	2	3=1-2	4	5	6=4-5	7	8	9=7-8	10	11	12=10-11
02		31 973 590	35 593 452	-3 619 863	33 557 961	31 125 988	2 431 973	2 429 953	1 821 146	608 808	3 644 177	3 562 695	81 482
03		41 464 993	41 937 940	-472 947	33 909 111	33 008 607	900 504	2 412 578	1 759 194	653 385	1 988 393	1 645 345	343 048
04		42 660 616	40 843 365	1 817 252	44 993 212	41 603 500	3 389 713	1 734 972	1 544 154	190 818	1 746 439	1 891 374	-144 936
03	Jul	3 979 681	3 510 784	468 898	3 314 312	3 169 935	144 377	142 348	148 087	-5 739	169 475	153 981	15 494
	Ago	4 256 288	3 624 114	632 174	2 722 247	2 795 661	-73 415	231 670	98 584	133 086	69 723	153 340	-83 617
	Set	3 012 424	2 876 869	135 555	2 693 581	2 633 212	60 368	163 678	109 185	54 492	207 835	209 316	-1 481
	Out	4 978 152	5 487 088	-508 936	3 158 883	2 980 033	178 850	161 425	145 528	15 897	390 405	114 548	275 857
	Nov	4 583 582	4 535 287	48 294	2 892 355	2 809 214	83 141	184 773	124 516	60 256	125 952	105 781	20 171
	Dez	1 903 096	2 847 486	-944 390	3 872 272	3 362 249	510 023	109 615	148 484	-38 870	113 486	121 201	-7 715
04	Jan	2 096 841	2 885 382	-788 542	4 372 587	4 009 679	362 908	91 286	131 656	-40 369	192 193	102 328	89 866
	Fev	2 909 834	3 722 053	-812 219	4 161 657	3 391 724	769 932	137 522	139 801	-2 279	144 601	136 933	7 668
	Mar	3 389 767	3 582 403	-192 637	5 575 428	4 659 482	915 946	190 907	225 325	-34 418	135 083	159 822	-24 739
	Abr	5 139 589	5 056 550	83 038	3 932 502	3 905 804	26 698	161 199	107 697	53 502	193 147	167 611	25 537
	Mai	2 606 851	2 178 844	428 007	4 197 459	3 943 885	253 574	109 477	70 996	38 481	128 401	132 294	-3 894
	Jun	3 413 501	3 090 931	322 570	3 600 701	3 639 036	-38 336	101 576	104 819	-3 243	106 367	129 264	-22 897
	Jul	4 096 686	2 948 102	1 148 585	4 830 619	4 428 639	401 980	125 906	102 672	23 234	142 722	131 185	11 537
	Ago	3 230 694	3 029 348	201 347	2 390 892	1 593 109	797 783	129 393	105 382	24 011	129 281	134 681	-5 400
	Set	3 400 192	3 472 257	-72 065	2 839 775	2 941 412	-101 636	102 320	88 852	13 468	145 043	174 736	-29 693
	Out	3 953 771	3 367 187	586 584	2 209 015	2 138 112	70 903	157 934	127 844	30 090	136 282	255 733	-119 451
	Nov	4 723 710	3 998 957	724 753	3 475 083	3 623 926	-148 843	201 109	183 895	17 214	112 820	183 235	-70 415
	Dez	3 699 182	3 511 351	187 831	3 407 494	3 328 691	78 803	226 344	155 218	71 126	180 498	183 554	-3 055

	1	2	3=1-2	4	5	6=4-5	7	8	9=7-8	10	11	12=10-11
	Credit	Debit	Balance	Credit	Debit	Balance	Credit	Debit	Balance	Credit	Debit	Balance
	United Kingdom			USA			Switzerland			Other		

C.2.6 DERIVADOS FINANCEIROS
Por sector institucional do investidor residente
Valores líquidos

FINANCIAL DERIVATIVES
By institutional sector of the resident investors
Net figures

Fonte / Source: Banco de Portugal

10^3 euros

		Total		Autoridades Monetárias[1]		Administrações Públicas[1]		Outras instituições financeiras monetárias [1]		Outros sectores residentes	
		Activos	Passivos	Activos	Passivos	Activos	Passivos	Activos	Passivos	Activos	Passivos
		1=3+5+7+9	2=4+6+8+10	3	4	5	6	7	8	9	10
02		3 989 897	-3 999 683	7 644	-1 725	990 653	-795 272	2 478 139	-2 630 535	513 461	-572 150
03		4 062 645	-4 000 743	4 964	-371	616 067	-701 284	2 585 618	-2 491 260	855 996	-807 827
04		3 214 582	-3 269 627	3 463	-2 054	292 702	-313 429	2 048 122	-2 070 371	870 295	-883 774
03	Jul	325 522	-293 940	287	0	88 497	-80 747	187 905	-172 608	48 832	-40 585
	Ago	445 673	-435 257	0	-134	117 241	-60 851	199 759	-248 220	128 673	-126 051
	Set	460 245	-327 198	0	0	116 297	-34 950	254 440	-176 988	89 508	-115 260
	Out	321 512	-359 305	643	0	81 226	-176 119	121 040	-124 573	118 603	-58 614
	Nov	216 532	-195 437	431	0	22 473	-3 709	142 863	-147 673	50 765	-44 055
	Dez	318 641	-278 130	252	0	9 527	-1 794	264 774	-238 063	44 087	-38 272
04	Jan	208 086	-229 969	114	0	11 430	-12 516	149 758	-164 338	46 784	-53 115
	Fev	175 219	-260 430	0	0	11 823	-90 117	111 407	-106 095	51 988	-64 218
	Mar	303 686	-284 450	810	0	0	-28 753	198 331	-186 060	104 544	-69 637
	Abr	253 966	-217 796	1 025	0	10 361	-18 556	157 861	-130 364	84 718	-68 876
	Mai	279 587	-211 541	463	-187	29 170	-2 371	160 568	-119 141	89 387	-89 842
	Jun	304 994	-350 840	396	0	0	-37 783	224 749	-223 150	79 849	-89 907
	Jul	215 294	-219 330	0	0	21 675	-6 709	123 358	-131 906	70 261	-80 714
	Ago	298 198	-186 880	0	0	110 802	-17 223	138 462	-99 253	48 934	-70 404
	Set	273 586	-393 537	541	0	705	-57 647	216 157	-258 292	56 183	-77 597
	Out	365 857	-255 491	46	-118	78 055	-3 146	190 999	-197 998	96 756	-54 228
	Nov	291 140	-379 090	3	0	0	-37 497	210 524	-261 234	80 612	-80 359
	Dez	244 969	-280 274	64	-1 749	18 681	-1 110	165 947	-192 539	60 277	-84 876

	1=3+5+7+9	2=4+6+8+10	3	4	5	6	7	8	9	10
	Assets	Liabilities	Assets	Liabilities	Assets	Liabilities	Assets	Liabilities	Assets	Liabilities
	Total		Monetary Authorities[1]		General Government[1]		Other monetary financial institutions[1]		Other resident sectors	

(1) Sobre o conteúdo, ver notas no fim da publicação. / For information on coverage see notes at the end of this publication.

C.2.7.1 OUTRO INVESTIMENTO
Por sector institucional do investidor residente
Valores líquidos

OTHER INVESTMENT
By institutional sector of the resident investor
Net figures

Fonte / Source: Banco de Portugal

10^3 euros

		Total		Autoridades Monetárias[1][2]		Administrações Públicas[1]		Outras instituições financeiras monetárias[1]		Outros sectores residentes	
		Activos	Passivos	Activos	Passivos	Activos	Passivos	Activos	Passivos	Activos	Passivos
		1=3+5+7+9	2=4+6+8+10	3	4	5	6	7	8	9	10
02		-6 832 957	10 212 990	-290 061	1 010 994	3 073	184 151	-674 668	9 484 349	-5 871 300	-466 505
03		-8 436 876	12 896 272	335 170	-5 618 318	-4 644	-137 122	-7 683 535	17 528 717	-1 083 866	1 122 995
04		-798 729	11 930 158	-799 039	5 911 166	-33 621	557 339	-657 490	2 631 030	691 422	2 830 623
03	Jul	-2 321 785	985 577	-160 361	444 101	-1 493	10 537	-1 687 911	65 184	-472 020	465 755
	Ago	528 028	-471 347	174 196	180 561	-5 233	-62 688	-233 324	-320 403	592 388	-268 817
	Set	-4 569 856	4 381 100	-78 479	-2 123 019	5 211	219 238	-4 144 149	6 145 432	-352 439	139 450
	Out	-3 144 198	2 110 334	72 268	1 819 346	2 812	-143 981	-3 581 622	-476 926	362 344	911 895
	Nov	-3 507 242	3 192 247	-130 954	850 554	-10 605	-110 451	-2 630 841	1 990 677	-734 842	461 467
	Dez	10 289 174	-11 577 166	-49 001	-8 105 110	5 800	49 523	10 556 865	-3 080 570	-224 490	-441 009
04	Jan	-4 961 802	6 272 930	-186 805	6 734 907	-9 483	-42 721	-4 388 064	-148 257	-377 450	-270 999
	Fev	2 198 051	-941 351	-54 776	700 396	2 922	-181 169	2 782 933	-1 472 140	-533 028	11 562
	Mar	-5 694 514	7 170 353	-2 818	565 394	-4 983	14 170	-5 202 519	6 153 294	-484 193	437 496
	Abr	2 674 981	102 152	-38 648	490 475	-8 653	8 708	3 389 506	-993 743	-667 225	596 711
	Mai	-922 189	-16 441	201 767	22 325	-10 607	-5 089	-666 737	-549 484	-446 613	515 808
	Jun	-2 238 587	3 225 808	-262 137	159 000	-13 684	804	-1 451 003	3 153 867	-511 763	-87 863
	Jul	-21 523	-1 658 780	-207 542	-85 588	-13 133	57 935	377 133	-1 889 735	-177 981	258 609
	Ago	4 727 983	-1 834 440	-60 114	-543 128	186 673	1 328 898	4 334 866	-2 106 028	266 559	-514 181
	Set	-882 387	2 119 837	-345 353	1 220 688	-67 763	-365 413	-539 632	1 118 623	70 361	145 940
	Out	1 517 468	-3 393 042	177 578	-1 101 927	-28 292	-660 996	1 546 848	-2 121 236	-178 666	491 118
	Nov	-4 732 777	4 660 889	-103 228	963 411	-18 329	849 232	-3 995 128	1 722 727	-616 092	1 125 520
	Dez	7 536 567	-3 777 760	83 038	-3 214 787	-48 288	-447 019	3 154 306	-236 857	4 347 512	120 903
		1=3+5+7+9	2=4+6+8+10	3	4	5	6	7	8	9	10
		Assets	Liabilities	Assets	Liabilities	Assets	Liabilities	Assets	Liabilities	Assets	Liabilities
		Total		Monetary Authorities[1][2]		General Government[1]		Other monetary financial institutions[1]		Other resident sectors	

(1) Sobre o conteúdo, ver notas no fim da publicação. / For information on coverage see notes at the end of this publication.
(2) A partir de Janeiro de 1999, inclui os activos e passivos face a residentes na Área do euro ou denominados em euros, os quais deixaram de ser considerados "Activos de reserva". / Since January 1999, it includes those assets and liabilities on euro area residents or denominated in euros, which can no longer be classifed as "Reserve assets".

C.2.7.2 OUTRO INVESTIMENTO
Autoridades Monetárias[1][2], por tipo de instrumento
Valores líquidos

OTHER INVESTMENT
Monetary authorithies[1][2], by type of instrument
Net figures

Fonte / Source: Banco de Portugal

10^3 euros

		Activos			Passivos		
		Empréstimos / Numerário e depósitos			Empréstimos / Numerário e depósitos		
		De longo prazo	De curto prazo	Outros activos	De longo prazo	De curto prazo	Outros passivos
		1	2	3	4	5	6
02		0	-290 061	0	-344	1 008 125	3 212
03		0	335 170	0	1 519 396	-7 137 712	-2
04		0	-795 420	-3 619	-943 225	6 856 407	-2 015
03	Jul	0	-160 361	0	123 532	320 121	448
	Ago	0	174 196	0	125 599	54 962	0
	Set	0	-78 479	0	182 835	-2 305 854	0
	Out	0	72 268	0	203 180	1 616 165	0
	Nov	0	-130 954	0	96 167	754 387	0
	Dez	0	-49 001	0	170 221	-8 275 331	0
04	Jan	0	-182 320	-4 485	26 309	6 708 598	0
	Fev	0	-54 776	0	74 269	626 127	0
	Mar	0	966	-3 784	110 380	455 014	0
	Abr	0	-38 648	0	-17 868	508 344	0
	Mai	0	197 116	4 651	-139 313	161 638	0
	Jun	0	-262 137	0	-188 931	347 931	0
	Jul	0	-207 542	0	-185 783	100 195	0
	Ago	0	-60 114	0	-101 556	-441 572	0
	Set	0	-345 353	0	-134 056	1 354 743	0
	Out	0	177 578	0	-290 031	-811 896	0
	Nov	0	-103 228	0	-88 598	1 052 009	0
	Dez	0	83 038	0	-8 047	-3 204 725	-2 015
		1	2	3	4	5	6
		Long-term	Short-term	Other assets	Long-term	Short-term	Other liabilities
		Loans / Currency and deposits			Loans / Currency and deposits		
		Assets			Liabilities		

(1) Sobre o conteúdo, ver notas no fim da publicação. / For information on coverage see notes at the end of this publication.
(2) A partir de Janeiro de 1999, inclui os activos e passivos face a residentes na Área do euro ou denominados em euros, os quais deixaram de ser considerados "Activos de reserva". / Since January 1999, it includes those assets and liabilities on euro area residents or denominated in euros, which can no longer be classified as "Reserve assets".

C.2.7.3 OUTRO INVESTIMENTO / OTHER INVESTMENT

Administrações Públicas[1], por tipo de instrumento
Valores líquidos

General Government[1], by type of instrument
Net figures

Fonte / Source: Banco de Portugal

10^3 euros

		Activos				Passivos			
			Empréstimos / Numerário e depósitos				Empréstimos / Numerário e depósitos		
		Créditos comerciais	De longo prazo	De curto prazo	Outros activos	Créditos comerciais	De longo prazo	De curto prazo	Outros passivos
		1	2	3	4	5	6	7	8
02		0	12 715	-9 642	0	0	219 391	-35 240	0
03		0	168	-4 683	-129	0	-416 141	279 018	0
04		0	211 249	-244 871	0	0	58 881	498 458	0
03	Jul	0	-1 005	-487	0	0	2 087	8 450	0
	Ago	0	1 633	-6 866	0	0	27 298	-89 987	0
	Set	0	-976	6 188	0	0	3 253	215 985	0
	Out	0	-980	3 791	0	0	-82 767	-61 214	0
	Nov	0	-951	-9 654	0	0	16 512	-126 963	0
	Dez	0	4 584	1 216	0	0	-155 461	204 984	0
04	Jan	0	-905	-8 578	0	0	1 057	-43 778	0
	Fev	0	1 721	1 201	0	0	38 742	-219 912	0
	Mar	0	-340	-4 643	0	0	13 385	786	0
	Abr	0	-959	-7 693	0	0	3 848	4 860	0
	Mai	0	142	-10 750	0	0	9 411	-14 500	0
	Jun	0	-346	-13 338	0	0	-2 222	3 026	0
	Jul	0	-954	-12 179	0	0	2 305	55 631	0
	Ago	0	213 748	-27 075	0	0	9 660	1 319 237	0
	Set	0	357	-68 121	0	0	10 965	-376 379	0
	Out	0	-597	-27 695	0	0	-69 292	-591 705	0
	Nov	0	-720	-17 609	0	0	21 984	827 248	0
	Dez	0	102	-48 391	0	0	19 038	-466 057	0

	1	2	3	4	5	6	7	8
	Trade credits	Long-term	Short-term	Other assets	Trade credits	Long-term	Short-term	Other liabilities
		Loans / Currency and deposits				Loans / Currency and deposits		
	Assets				Liabilities			

(1) Sobre o conteúdo, ver notas no fim da publicação. / For information on coverage see notes at the end of this publication.

C.2.7.4 OUTRO INVESTIMENTO / OTHER INVESTMENT

Outras instituições financeiras monetárias[1], por tipo de instrumento
Valores líquidos

Other monetary financial institutions[1], by type of instrument
Net figures

Fonte / Source: Banco de Portugal

10^3 euros

		Activos			Passivos		
		Empréstimos / Numerário e depósitos			Empréstimos / Numerário e depósitos		
		De longo prazo	De curto prazo	Outros activos	De longo prazo	De curto prazo	Outros passivos
		1	2	3	4	5	6
02		939 614	-1 614 282	0	9 074 933	409 457	-40
03		-700 710	-6 982 762	-63	12 895 622	4 633 095	0
04		474 180	-1 131 383	-288	3 099 336	-468 306	0
03	Jul	34 215	-1 722 086	-41	1 741 458	-1 676 274	0
	Ago	-225 415	-7 909	0	909 252	-1 229 656	0
	Set	-578 031	-3 566 118	0	453 310	5 692 122	0
	Out	26 049	-3 607 671	0	1 733 381	-2 210 307	0
	Nov	134 347	-2 765 188	0	962 602	1 028 075	0
	Dez	93 607	10 463 268	-9	525 584	-3 606 154	0
04	Jan	-19 743	-4 368 320	-1	797 357	-945 614	0
	Fev	-447 015	3 229 949	-1	653 696	-2 125 836	0
	Mar	-3 440	-5 199 073	-7	691 075	5 462 219	0
	Abr	197 541	3 191 969	-4	96 428	-1 090 171	0
	Mai	305 800	-972 529	-7	-60 113	-489 372	0
	Jun	-203 966	-1 247 036	-1	-643 878	3 797 744	0
	Jul	-352 809	729 943	-1	2 131 881	-4 021 617	0
	Ago	411 347	3 923 519	-1	-807 302	-1 298 725	0
	Set	470 158	-1 009 772	-17	440 384	678 239	0
	Out	-153 112	1 700 201	-241	-205 553	-1 915 684	0
	Nov	22 811	-4 017 935	-4	-806 452	2 529 179	0
	Dez	246 607	2 907 703	-4	811 810	-1 048 667	0

	1	2	3	4	5	6
	Long-term	Short-term	Other assets	Long-term	Short-term	Other liabilities
	Loans / Currency and deposits			Loans / Currency and deposits		
	Assets			Liabilities		

(1) Sobre o conteúdo, ver notas no fim da publicação. / For information on coverage see notes at the end of this publication.

C.2.7.5 OUTRO INVESTIMENTO / OTHER INVESTMENT

Outros sectores residentes, por tipo de instrumento / **Other resident sectors, by type of instrument**

Valores líquidos / **Net figures**

Fonte / Source: Banco de Portugal

10^3 euros

		Activos				Passivos			
			Empréstimos / Numerário e depósitos				Empréstimos / Numerário e depósitos		
		Créditos comerciais	De longo prazo	De curto prazo	Outros activos	Créditos comerciais	De longo prazo	De curto prazo	Outros passivos
		1	2	3	4	5	6	7	8
02		437 702	-3 198 368	-2 780 795	-329 838	-815 759	550 293	-154 781	-46 258
03		-57 587	709 404	-1 298 257	-437 425	66 701	914 476	112 299	29 519
04		-496 685	3 006 847	-1 422 761	-395 979	1 128 623	1 372 376	302 572	27 052
03	Jul	-396 749	-7 402	19 773	-87 641	56 346	408 954	-861	1 316
	Ago	651 164	-7 875	83 601	-134 502	-422 169	128 100	22 895	2 358
	Set	-115 260	-8 186	-209 379	-19 613	176 937	-139 905	99 264	3 154
	Out	124 928	-7 878	293 471	-48 177	205 309	727 973	-22 136	749
	Nov	-655 415	40 497	-95 322	-24 602	535 411	-53 144	-24 088	3 288
	Dez	232 238	-10 466	-384 324	-61 938	-301 272	-183 904	41 431	2 736
04	Jan	174 787	-9 067	-551 233	8 063	-372 931	39 168	61 105	1 659
	Fev	96 632	-14 749	-608 616	-6 295	-143 070	128 946	20 482	5 204
	Mar	-488 771	1 571	-392	3 399	343 495	69 192	20 251	4 557
	Abr	-168 240	-9 161	-468 276	-21 548	429 792	139 583	23 355	3 980
	Mai	-261 216	3 957	-154 533	-34 820	390 548	108 091	16 292	877
	Jun	70 791	-682	-545 560	-36 312	10 669	-269 472	167 188	3 753
	Jul	-220 259	-8 798	138 876	-87 800	-101 083	338 763	19 500	1 429
	Ago	688 238	-8 315	-274 728	-138 637	-493 078	-46 464	23 890	1 470
	Set	22 224	-8 216	82 190	-25 836	35 288	121 444	-10 983	191
	Out	98 086	-7 505	-219 884	-49 363	227 164	239 970	22 226	1 757
	Nov	-718 992	-7 598	119 390	-8 891	790 699	380 001	-45 773	593
	Dez	210 036	3 075 411	1 060 004	2 061	11 130	123 152	-14 961	1 582

	1	2	3	4	5	6	7	8
	Trade credits	Long-term	Short-term	Other assets	Trade credits	Long-term	Short-term	Other liabilities
		Loans / Currency and deposits				Loans / Currency and deposits		
	Assets				Liabilities			

C.2.8 ACTIVOS DE RESERVA[1] / RESERVE ASSETS[1]

Valores líquidos / **Net figures**

Fonte / Source: Banco de Portugal

10^3 euros

						Activos cambiais[2]				
		Total	Ouro monetário	Direitos de saque especiais	Posição de reserva no FMI	Total	Numerário e depósitos	Títulos	Derivados financeiros	Outros activos
		1=2+3+4+5+9	2	3	4	5=6+7+8	6	7	8	9
02		-1 114 856	156 414	-11 784	-41 262	-1 218 225	-521 836	-729 716	33 328	0
03		5 798 323	775 389	-6 619	-72 935	5 102 487	426 567	4 649 244	26 676	0
04		1 535 378	587 891	-3 631	102 846	848 271	-15 723	837 159	26 835	0
03	Jul	178 971	-142	-492	0	179 605	298 519	-120 608	1 694	0
	Ago	90 249	90	-1 613	0	91 772	-143 418	234 652	538	0
	Set	331 430	169	0	47 900	283 361	129 662	153 141	558	0
	Out	293 801	3	0	0	293 798	105 457	185 814	2 526	0
	Nov	148 250	47	-1 556	-11	149 771	309 516	-164 140	4 394	0
	Dez	306 535	85	0	-47 337	353 787	101 220	251 598	970	0
04	Jan	173 939	144	0	21 375	152 420	28 538	122 855	1 027	0
	Fev	36 229	-179	-1 492	0	37 900	294 036	-257 709	1 574	0
	Mar	-911	31	0	-4 396	3 453	-220 429	221 996	1 887	0
	Abr	-6 973	114	0	0	-7 088	-72 195	62 633	2 475	0
	Mai	242 091	369 909	-1 448	0	-126 369	92 233	-215 550	-3 053	0
	Jun	533 048	299	0	38 826	493 924	87 747	404 387	1 790	0
	Jul	163 275	242	0	0	163 033	19 119	142 637	1 277	0
	Ago	151 701	44	-1 597	0	153 255	167 220	-15 102	1 136	0
	Set	54 892	51	0	21 032	33 809	-7 398	39 316	1 890	0
	Out	198 038	169	0	3 007	194 862	83 387	109 295	2 180	0
	Nov	-10 658	324	-1 597	0	-9 385	67 009	-79 803	3 409	0
	Dez	707	216 743	2 504	23 003	-241 543	-554 990	302 203	11 243	0

	1=2+3+4+5+9	2	3	4	5=6+7+8	6	7	8	9
	Total	Monetary gold	Special drawing rights	Reserve position in the IMF	Total	Currency and deposits	Securities	Financial derivatives	Other assets
					Foreign exchange[2]				

(1) A partir de Janeiro de 1999 são considerados activos de reserva apenas os activos do Banco de Portugal face a não residentes da área do euro e denominados em moedas de países fora desta área, havendo lugar a uma quebra de série. / From January 1999 onwards, reserve assets include only Banco de Portugal claims on non-euro area residents denominated in non-euro area currencies, thus implying a break in the series.
(2) A partir de Janeiro 1999, inclui apenas os activos sobre não residentes na área do euro em moedas de países fora da área do euro. / From January 1999 onwards, includes only assets on non-euro area residents in non-euro area currencies.

C.3 Posição de investimento internacional

C.3 International investment position

C.3.0 POSIÇÃO DE INVESTIMENTO INTERNACIONAL
Posições em fim de período

INTERNATIONAL INVESTMENT POSITION
End-of-period position

Fonte / Source: Banco de Portugal

10^6 euros

		Séries no Quadro/ Coluna 1	2001 2	2002 3	2003 4	Dez 2003 5	Dez 2004 6		
1	Posição de investimento internacional	C.3.1/ 1	-55 241.6	-63 952.1	-72 226.3	-72 226.3	-86 530.3	International investment position	1
2	Activos		173 811.1	180 185.2	204 003.1	204 003.1	214 972.5	Assets	2
3	Investimento directo de Portugal no exterior(1)	C.3.1/ 3	24 557.5	21 144.2	28 198.5	28 198.5	33 444.8	Portuguese direct investment abroad (1)	3
4	Outras instituições financeiras monetárias(2)	C.3.2/ 2	2 851.9	2 512.5	2 601.6	2 601.6	2 838.5	Other monetary financial institutions(2)	4
5	Outros sectores residentes	C.3.2/ 3	21 705.6	18 631.7	25 596.8	25 596.8	30 606.3	Other resident sectors	5
6	Investimento de carteira	C.3.1/ 6	52 101.3	58 725.3	76 485.3	76 485.3	87 569.2	Portfolio investment	6
7	Acções e outras participações		8 573.9	7 445.5	8 093.4	8 093.4	9 438.1	Shares and other equitiy	7
8	Autoridades Monetárias(2)	C.3.3.1/2	0.0	0.0	0.0	0.0	0.0	Monetary Authorities (2)	8
9	Administrações Públicas(2)	C.3.3.1/3	332.2	335.1	552.7	552.7	846.9	General Government (2)	9
10	Outras instituições financeiras monetárias(2)	C.3.3.1/4	1 298.1	747.2	501.9	501.9	795.1	Other monetary financial institutions	10
11	Outros sectores residentes	C.3.3.1/ 5	6 943.6	6 363.2	7 038.8	7 038.8	7 796.2	Other resident sectors	11
12	Obrigações e outros títulos de dívida de longo prazo		37 279.8	44 578.7	56 977.2	56 977.2	69 462.5	Long-term debt securities	12
13	Autoridades Monetárias	C.3.3.1/ 6	1 995.8	1 829.3	2 752.9	2 752.9	4 203.8	Monetary Authorities	13
14	Administrações Públicas	C.3.3.1/ 7	1 066.6	1 405.7	1 471.8	1 471.8	1 411.2	General Government	14
15	Outras instituições financeiras monetárias	C.3.3.1/ 8	5 494.8	6 455.3	11 379.6	11 379.6	16 337.2	Other monetary financial institutions	15
16	Outros sectores residentes	C.3.3.1/ 9	28 722.6	34 888.4	41 372.9	41 372.9	47 510.4	Other resident sectors	16
17	Títulos de dívida de curto prazo		6 247.6	6 701.0	11 414.6	11 414.6	8 668.5	Short-term debt securities	17
18	Autoridades Monetárias	C.3.3.1/ 10	4 193.5	3 861.1	8 056.4	8 056.4	5 624.3	Monetary Authorities	18
19	Administrações Públicas	C.3.3.1/11	74.0	167.0	183.2	183.2	162.3	General Government	19
20	Outras instituições financeiras monetárias	C.3.3.1/12	518.2	444.1	829.7	829.7	515.7	Other monetary financial institutions	20
21	Outros sectores residentes	C.3.3.1/13	1 461.9	2 228.8	2 345.2	2 345.2	2 366.2	Other resident sectors	21
22	Derivados financeiros(3)	C.3.1/8	844.9	479.4	-27.6	-27.6	-640.1	Financial derivatives(3)	22
23	Autoridades Monetárias	C.3.4/2	-2.1	7.4	4.5	4.5	0.1	Monetary Authorities	23
24	Administrações Públicas	C.3.4/3	428.7	79.3	234.2	234.2	-262.3	General Government	24
25	Outras instituições financeiras monetárias	C.3.4/4	416.0	392.6	-266.3	-266.3	-368.9	Other monetary financial institutions	25
26	Outros sectores residentes	C.3.4/5	2.3	0.1	0.0	0.0	-9.0	Other resident sectors	26
27	Outro investimento	C.3.1/10	79 195.0	82 957.4	89 201.1	89 201.1	86 021.0	Other investment	27
28	Autoridades Monetárias	C.3.5.1/3	1 452.9	1 722.1	1 359.8	1 359.8	2 199.6	Monetary Authorities	28
29	Administrações Públicas	C.3.1/5	1 680.2	1 427.7	1 211.8	1 211.8	947.8	General Government	29
30	Outras instituições financeiras monetárias	C.3.1/7	50 480.3	48 649.6	53 619.2	53 619.2	53 134.3	Other monetary financial institutions	30
31	Outros sectores residentes	C.3.1/9	25 581.5	31 158.0	33 010.3	33 010.3	29 739.3	Other resident sectors	31
32	Activos de reserva	C.3.1/12	17 112.4	16 878.8	10 145.9	10 145.9	8 577.6	Reserve assets	32
33	Ouro monetário	C.3.6/2	6 144.4	6 218.9	5 493.0	5 493.0	4 779.2	Monetary gold	33
34	Direitos de saque especiais	C.3.6/3	70.4	72.4	72.0	72.0	75.5	Special drawing rights	34
35	Posição de reserva no FMI	C.3.6/4	426.5	426.5	425.0	425.0	322.9	Reserve position in the IMF	35
36	Activos cambiais	C.3.6/5	10 471.1	10 161.0	4 155.9	4 155.9	3 400.0	Foreign exchange	36
37	Outros activos	C.3.6/14	0.0	0.0	0.0	0.0	0.0	Other assets	37
38	Passivos		229 052.7	244 137.2	276 229.4	276 229.4	301 502.7	Liabilities	38
39	Investimento directo do exterior em Portugal (1)	C.3.1/4	38 650.0	40 436.9	46 653.9	46 653.9	47 876.9	Foreign direct investment in Portugal(1)	39
40	Outras instituições financeiras monetárias	C.3.2/9	3 227.9	3 474.5	4 005.4	4 005.4	4 117.6	Other monetary financial institutions	40
41	Outros sectores residentes	C.3.2/10	35 422.1	36 962.4	42 648.6	42 648.6	43 759.3	Other resident sectors	41
42	Investimento de carteira	C.3.1/7	64 181.9	71 453.8	86 499.1	86 499.1	99 625.8	Portfolio investment	42
43	Acções e outras participações		17 707.0	16 679.4	27 443.4	27 443.4	34 378.4	Shares and other equitiy	43
44	Outras instituições financeiras monetárias	C.3.3.2/2	4 399.6	3 303.4	3 866.6	3 866.6	4 234.2	Other monetary financial institutions	44
45	Outros sectores residentes	C.3.3.2/3	13 307.5	13 375.9	23 576.8	23 576.8	30 144.2	Other resident sectors	45
46	Obrigações e outros títulos de dívida de longo prazo		41 161.1	48 238.3	51 650.7	51 650.7	53 838.1	Long-term debt securities	46
47	Autoridades Monetárias	C.3.3.2/4	0.0	0.0	0.0	0.0	0.0	Monetary Authorities	47
48	Administrações Públicas	C.3.3.2/5	30 940.7	38 108.6	40 484.6	40 484.6	42 657.7	General Government	48
49	Outras instituições financeiras monetárias	C.3.3.2/8	8 221.1	7 687.0	6 720.4	6 720.4	6 242.4	Other monetary financial institutions	49
50	Outros sectores residentes	C.3.3.2/9	1 999.3	2 442.7	4 445.6	4 445.6	4 938.0	Other resident sectors	50
51	Títulos de dívida de curto prazo		5 313.8	6 536.1	7 405.1	7 405.1	11 409.3	Short-term debt securities	51
52	Autoridades Monetárias	C.3.3.2/10	0.0	0.0	0.0	0.0	0.0	Monetary Authorities	52
53	Administrações Públicas	C.3.3.2/11	2 244.9	313.3	2 923.1	2 923.1	7 092.4	General Government	53
54	Outras instituições financeiras monetárias	C.3.3.2/14	1 188.3	1 225.9	1 675.5	1 675.5	1 060.3	Other monetary financial institutions	54
55	Outros sectores residentes	C.3.3.2/15	1 880.7	4 996.9	2 806.5	2 806.5	3 256.6	Other resident sectors	55
56	Outro investimento	C.3.1/11	126 220.7	132 246.6	143 076.4	143 076.4	154 000.1	Other investment	56
57	Autoridades Monetárias	C.3.5.1/4	8 262.4	8 605.8	2 601.5	2 601.5	8 553.1	Monetary Authorities	57
58	Administrações Públicas	C.3.5.1/6	1 871.9	1 852.9	1 761.9	1 761.9	2 281.2	General Government	58
59	Outras instituições financeiras monetárias	C.3.5.1/8	95 498.1	101 857.9	116 073.2	116 073.2	117 929.8	Other monetary financial institutions	59
60	Outros sectores residentes	C.3.5.1/10	20 588.2	19 930.0	22 639.7	22 639.7	25 235.9	Other resident sectors	60

	1 Time series in Table/ Column	2 2001	3 2002	4 2003	5 Dec 2003	6 Dec 2004	

(1) Inclui investimento imobiliário. / Includes real estate investment.
(2) Sobre o conteúdo, ver notas no fim da publicação. / For information on coverge see notes at the end of this publication.
(3) Valores líquidos. / Net figures.

C.3.1 POSIÇÃO DE INVESTIMENTO INTERNACIONAL
Principais componentes

INTERNATIONAL INVESTMENT POSITION
Main items

Fonte / Source: Banco de Portugal

10^6 euros

		Total	Investimento directo[1]			Investimento de carteira			Derivados financeiros[2]	Outro investimento[3]			Activos de reserva
			Total	De Portugal no exterior	Do exterior em Portugal	Total	Activos	Passivos		Total	Activos	Passivos	
		1=2+5+8+9+12	2=3-4	3	4	5=6-7	6	7	8	9=10-11	10	11	12
00	Set	-44 832.2	-13 730.7	15 679.4	29 410.1	-12 226.3	40 595.3	52 821.6	723.2	-35 395.0	67 676.0	103 071.0	15 796.6
	Dez	-45 576.5	-12 294.5	18 544.6	30 839.1	-12 629.4	43 698.9	56 328.3	574.9	-36 516.6	72 092.9	108 609.5	15 289.1
01	Mar	-53 367.2	-11 927.0	19 981.9	31 908.9	-13 984.7	45 626.1	59 610.8	583.5	-43 736.9	71 046.5	114 783.4	15 698.0
	Jun	-52 542.5	-12 440.8	23 221.4	35 662.2	-11 016.4	47 743.8	58 760.2	536.5	-46 222.9	74 399.7	120 622.6	16 601.1
	Set	-54 499.4	-12 906.7	23 493.5	36 400.2	-12 969.1	47 483.4	60 452.5	690.5	-45 892.6	72 930.5	118 823.1	16 578.6
	Dez	-55 241.6	-14 092.5	24 557.5	38 650.0	-12 080.7	52 101.3	64 181.9	844.9	-47 025.7	79 195.0	126 220.7	17 112.4
02	Mar	-55 810.4	-15 532.2	24 214.9	39 747.2	-9 445.7	55 160.1	64 605.8	594.9	-49 549.8	80 777.6	130 327.4	18 122.4
	Jun	-59 720.6	-16 325.1	23 641.1	39 966.2	-10 170.0	54 531.3	64 701.3	414.7	-50 580.4	85 161.7	135 742.1	16 940.1
	Set	-59 222.4	-17 909.0	22 613.2	40 522.3	-9 578.6	56 596.7	66 175.3	601.2	-49 874.6	87 481.4	137 356.0	17 538.6
	Dez	-63 952.1	-19 292.6	21 144.2	40 436.9	-12 728.5	58 725.3	71 453.8	479.4	-49 289.2	82 957.4	132 246.6	16 878.8
03	Mar	-65 182.5	-17 713.2	21 917.0	39 630.1	-9 344.6	62 830.4	72 175.0	401.0	-51 536.7	85 856.8	137 393.6	13 011.0
	Jun	-71 240.2	-18 578.5	27 693.2	46 271.8	-5 962.3	67 560.6	73 522.8	187.3	-58 248.7	88 048.6	146 297.4	11 362.0
	Set	-72 089.7	-19 305.9	27 877.0	47 182.8	-7 319.6	71 664.1	78 983.7	213.2	-56 812.3	94 026.2	150 838.5	11 134.8
	Dez	-72 226.3	-18 455.5	28 198.5	46 653.9	-10 013.8	76 485.3	86 499.1	-27.6	-53 875.3	89 201.1	143 076.4	10 145.9
04	Mar	-77 067.7	-18 248.8	29 015.0	47 263.9	-10 380.5	78 279.1	88 659.6	12.5	-58 730.9	97 849.3	156 580.2	10 280.1
	Jun	-80 272.7	-18 556.3	31 922.6	50 478.9	-8 065.9	81 405.6	89 471.4	-100.9	-62 716.5	97 194.7	159 911.2	9 166.8
	Set	-82 826.3	-18 835.7	32 335.6	51 171.3	-7 712.2	83 311.4	91 023.6	-298.5	-64 884.6	93 037.2	157 921.8	8 904.7
	Dez	-86 530.3	-14 432.1	33 444.8	47 876.9	-12 056.6	87 569.2	99 625.8	-640.1	-67 979.0	86 021.0	154 000.1	8 577.6

	1=2+5+8+9+12	2=3-4	3	4	5=6-7	6	7	8	9=10-11	10	11	12
	Total	Total	Portuguese investment abroad	Foreign investment in Portugal	Total	Assets	Liabilities	Financial derivatives[2]	Total	Assets	Liabilities	Reserve assets
		Direct investment[1]			Portfolio investment				Other investment[3]			

(1) Estimativas trimestrais calculadas pelo Banco de Portugal com base na acumulação de fluxos mensais e nos últimos dados anuais obtidos através dos Inquéritos ao Investimento Directo. Inclui investimento imobiliário. / Quarterly estimates by Banco de Portugal based on the available monthly figures on transactions and on the available annual figures obtained from the Direct Investment Surveys. Includes real estate investment.
(2) Valores líquidos. / Net figures.
(3) Inclui, em algumas componentes, estimativas trimestrais calculadas pelo Banco de Portugal com base na acumulação de fluxos mensais. / For some items includes estimates by Banco de Portugal based on accumulation of monthly flows.

C.3.2 INVESTIMENTO DIRECTO[1]
Por sector institucional da empresa residente e tipo de operação
Posições em fim de período

DIRECT INVESTMENT[1]
By institutional sector of the resident company and type of operation
End-of-period positions

Fonte / Source: Banco de Portugal

10^6euros

		De Portugal no exterior							Do exterior em Portugal							
		Total	Por sector institucional		Por tipo de operação				Total	Por sector institucional		Por tipo de operação				
					No capital de empresas e lucros reinvestidos		Outros capitais					No capital de empresas e lucros reinvestidos		Outros capitais		
			Outras instituições financeiras monetárias	Outros sectores	Disponibilidades sobre afiliadas	Responsabilidades face a afiliadas	Disponibilidades sobre afiliadas	Responsabilidades face a afiliadas		Outras instituições financeiras monetárias	Outros sectores	Disponibilidades sobre investidores directos	Responsabilidades face a investidores directos	Disponibilidades sobre investidores directos	Responsabilidades face a investidores directos
		1=2+3=4-5+6-7	2	3	4	5	6	7	8=9+10=-11+12-13+14	9	10	11	12	13	14
00	Set	15 679.4	1 796.4	13 883.0	14 283.6	3.6	3 833.9	2 434.5	29 410.1	3 682.5	25 727.6	14.0	26 051.7	1 657.7	5 030.2
	Dez	18 544.6	2 512.9	16 031.7	16 631.1	0.5	4 362.3	2 448.4	30 839.1	3 101.8	27 737.3	0.6	27 734.4	2 037.8	5 143.1
01	Mar	19 981.9	2 572.8	17 409.1	17 831.0	0.5	4 519.0	2 367.6	31 908.9	3 114.1	28 794.8	1.8	28 566.3	2 071.1	5 415.5
	Jun	23 221.4	2 098.0	21 123.4	21 259.8	0.5	4 359.5	2 397.4	35 662.2	3 153.4	32 508.7	1.8	28 995.8	2 002.1	8 670.3
	Set	23 493.5	2 101.3	21 392.2	21 927.0	0.5	4 472.6	2 905.6	36 400.2	3 188.1	33 212.1	1.8	29 558.0	2 246.3	9 090.2
	Dez	24 557.5	2 851.9	21 705.6	22 390.0	0.8	4 578.6	2 410.4	38 650.0	3 227.9	35 422.1	1.4	30 638.4	2 286.3	10 299.4
02	Mar	24 214.9	2 733.2	21 481.7	21 066.8	0.8	4 552.1	1 403.2	39 747.2	3 317.6	36 429.5	1.4	31 512.5	2 201.1	10 437.2
	Jun	23 641.1	2 706.2	20 935.0	20 208.8	0.8	4 813.3	1 380.2	39 966.2	3 329.1	36 637.1	1.4	31 257.2	2 283.1	10 993.5
	Set	22 613.2	2 627.4	19 985.8	18 763.0	1.3	5 216.9	1 365.4	40 522.3	3 463.7	37 058.6	1.4	31 622.5	2 236.7	11 137.9
	Dez	21 144.2	2 512.5	18 631.7	16 815.2	0.1	5 045.6	716.6	40 436.9	3 474.5	36 962.4	1.5	32 276.9	2 482.7	10 644.2
03	Mar	21 917.0	2 608.5	19 308.4	17 769.8	0.1	4 966.7	819.5	39 630.1	3 569.2	36 061.0	1.5	31 360.2	2 762.2	11 033.6
	Jun	27 693.2	2 586.6	25 106.7	23 614.6	0.1	4 974.9	896.2	46 271.8	3 770.4	42 501.3	1.5	38 369.1	3 059.1	10 963.3
	Set	27 877.0	2 595.6	25 281.3	23 885.1	0.2	4 925.0	933.0	47 182.8	4 000.8	43 182.0	1.5	38 979.3	3 134.2	11 339.3
	Dez	28 198.5	2 601.6	25 596.8	24 367.6	0.1	4 727.5	896.6	46 653.9	4 005.4	42 648.6	1.5	39 261.2	3 557.3	10 951.6
04	Mar	29 015.0	2 671.9	26 343.2	24 731.6	0.1	5 209.8	926.3	47 263.9	4 030.8	43 233.1	1.5	39 572.3	3 452.8	11 145.9
	Jun	31 922.6	2 706.8	29 215.9	27 441.5	0.1	5 338.0	856.7	50 478.9	4 045.2	46 433.7	1.7	42 404.8	3 472.4	11 548.2
	Set	32 335.6	2 789.9	29 545.7	27 843.1	7.5	5 368.3	868.3	51 171.3	4 095.6	47 075.7	1.7	42 868.1	3 630.3	11 935.1
	Dez	33 444.8	2 838.5	30 606.3	28 843.3	25.5	5 501.3	874.4	47 876.9	4 117.6	43 759.3	1.7	43 135.8	4 169.6	8 912.4

	1=2+3=4-5+6-7	2	3	4	5	6	7	8=9+10=-11+12-13+14	9	10	11	12	13	14
	Total	Other monetary financial institutions	Other sectors	Claims on affiliated enterprises	Liabilities to affiliated enterprises	Claims on affiliated enterprises	Liabilities to affiliated enterprises	Total	Other monetary financial institutions	Other sectors	Claims on direct investors	Liabilities to direct investors	Claims on direct investors	Liabilities to direct investors
				Equity capital and reinvested earnings		Other capital					Equity capital and reinvested earnings		Other capital	
		By institutional sector		By type of operation					By institutional sector		By type of operation			
		Portuguese investment abroad							Foreign investment in Portugal					

(1) Estimativas trimestrais calculadas pelo Banco de Portugal com base na acumulação de fluxos mensais e nos últimos dados anuais obtidos através dos Inquéritos ao Investimento Directo. Inclui investimento imobiliário. / Quarterly estimates by Banco de Portugal based on the available monthly figures on transactions and on the available annual figures obtained from the Direct Investment Surveys. Includes real estate investment.

C.3.3.1 INVESTIMENTO DE CARTEIRA - ACTIVOS

Por tipo de instrumento e por sector institucional do investidor residente
Posições em fim de período

PORTFOLIO INVESTMENT - ASSETS

By type of instrument and institutional sector of the resident investor
End-of-period positions

Fonte: Banco de Portugal

10^6euros

		Total	Acções e outras participações[1]				Obrigações e outros títulos de dívida de longo prazo[2]				Títulos de divida de curto prazo[3]			
			Autoridades Monetárias[4][5]	Administrações Públicas[4]	Outras instituições financeiras monetárias[4]	Outros sectores residentes	Autoridades Monetárias[4][5]	Administrações Públicas[4]	Outras instituições financeiras monetárias[4]	Outros sectores residentes	Autoridades Monetárias[4][5]	Administrações Públicas[4]	Outras instituições financeiras monetárias[4]	Outros sectores residentes
		1=2+...+13	2	3	4	5	6	7	8	9	10	11	12	13
00	Set	40 595.3	0.0	130.9	1 761.4	6 666.8	2 523.6	455.0	5 091.1	18 516.3	4 225.8	0.0	78.4	1 146.1
	Dez	43 698.9	0.0	153.1	1 517.5	6 522.6	2 403.0	540.0	4 810.5	22 008.5	4 218.5	0.0	289.2	1 236.1
01	Mar	45 626.1	0.0	143.6	1 472.5	6 589.1	2 312.5	702.7	4 662.4	23 835.6	4 378.9	0.0	246.8	1 282.0
	Jun	47 743.8	0.0	144.1	1 388.3	6 763.6	2 063.7	883.8	5 052.6	24 722.2	4 498.4	374.0	477.3	1 375.7
	Set	47 483.4	0.0	220.5	1 179.4	6 141.0	2 244.6	882.9	4 939.8	25 953.8	4 118.4	180.1	496.0	1 126.8
	Dez	52 101.3	0.0	332.2	1 298.1	6 943.6	1 995.8	1 066.6	5 494.8	28 722.6	4 193.5	74.0	518.2	1 461.9
02	Mar	55 160.1	0.0	363.3	1 439.3	7 345.1	1 650.3	1 105.8	6 079.5	30 185.7	4 450.5	260.9	469.7	1 810.0
	Jun	54 531.3	0.0	345.6	1 232.7	6 630.1	1 791.5	1 159.2	5 337.4	31 504.9	4 241.0	192.2	408.8	1 688.0
	Set	56 596.7	0.0	307.5	810.5	6 088.6	2 243.0	1 291.7	6 017.4	33 739.6	3 646.9	190.2	398.7	1 862.5
	Dez	58 725.3	0.0	335.1	747.2	6 363.2	1 829.3	1 405.7	6 455.3	34 888.4	3 861.1	167.0	444.1	2 228.8
03	Mar	62 830.4	0.0	384.5	345.3	5 956.6	3 998.2	1 472.1	7 306.3	35 364.0	4 710.1	179.1	609.0	2 505.3
	Jun	67 560.6	0.0	466.5	529.1	6 425.9	3 844.7	1 504.6	7 382.3	38 118.4	6 100.9	170.5	678.1	2 339.7
	Set	71 664.1	0.0	535.8	550.0	6 543.6	3 679.9	1 476.3	8 674.5	40 337.9	6 601.9	196.2	620.3	2 447.8
	Dez	76 485.3	0.0	552.7	501.9	7 038.8	2 752.9	1 471.8	11 379.6	41 372.9	8 056.4	183.2	829.7	2 345.2
04	Mar	78 279.1	0.0	776.0	562.2	7 281.5	2 954.5	1 513.2	11 395.7	42 972.8	7 943.8	167.7	673.5	2 038.1
	Jun	81 405.6	0.0	777.4	720.7	7 646.7	3 449.3	1 529.1	11 939.9	44 693.9	7 579.5	163.2	711.7	2 194.2
	Set	83 311.4	0.0	799.3	749.4	7 433.5	4 322.7	1 506.7	12 389.1	46 643.8	5 896.8	198.5	738.9	2 632.7
	Dez	87 569.2	0.0	846.9	795.1	7 796.2	4 203.8	1 411.2	16 337.2	47 510.4	5 624.3	162.3	515.7	2 366.2
		1=2+...+13	2	3	4	5	6	7	8	9	10	11	12	13
		Total	Monetary Authorities[4][5]	General Government[4]	Other monetary financial institutions[4]	Other resident sectors	Monetary Authorities[4][5]	General Government[4]	Other monetary financial institutions[4]	Other resident sectors	Monetary Authorities[4][5]	General Government[4]	Other monetary financial institutions[4]	Other resident sectors
			Shares and other equity [1]				Long-term debt securities[2]				Short-term debt securities[3]			

(1) Inclui, nomeadamente, acções, unidades de participação em fundos de investimento e outros títulos de participação no capital, como os *Depositary Receipts*. / Includes, namely, shares, stocks, investment trust units and other participation or similar documents, such as "Depositary Receipts".
(2) Inclui obrigações e outros títulos de dívida pública ou privada, tais como, certificados de depósito de prazo superior a um ano, títulos de participação e outros títulos de dívida de prazo superior a um ano . / Includes bonds and notes and public or private debt securities, such as negotiable certificates of deposit with maturities of more than one year, participation certificates and other securities with maturities of more than one year.
(3) Inclui, nomeadamente, bilhetes do Tesouro, papel comercial, certificados de depósito não superior a um ano e outros títulos de prazo não superior a um ano. / Includes, namely, Treasury bills, commercial paper, negociable certificates of deposit with original maturities of one year or less and other securities with maturities of one year or less.
(4) Sobre o conteúdo, ver notas no fim da publicação. / For information on coverage see notes at the end of this publication.
(5) A partir de Janeiro de 1999, inclui as aplicações em títulos em euros ou emitidos por residentes na Área do euro, as quais deixaram de ser consideradas "Activos de reserva". / Since January 1999 it includes transactions on securities denominated in euros or issued by euro area residents, which can no longer be classified as "Reserve assets".

C.3.3.2 INVESTIMENTO DE CARTEIRA - PASSIVOS

Por tipo de instrumento e por sector institucional do emitente residente
Posições em fim de período

PORTFOLIO INVESTMENT- LIABILITIES

By type of instrument and institutional sector of the resident issuer
End-of-period positions

Fonte / Source: Banco de Portugal

10^6 euros

		Total	Acções e outras participações[1]		Obrigações e outros títulos de dívida de longo prazo[2]						Títulos de dívida de curto prazo[3]					
						Administrações Públicas[4]						Administrações Públicas[4]				
			Outras instituições financeiras monetárias[4]	Outros sectores residentes	Autoridades Monetárias[4]	Total	Emissões no mercado interno	Emissões no mercado externo	Outras instituições financeiras monetárias[4]	Outros sectores residentes	Autoridades Monetárias[4]	Total	Emissões no mercado interno	Emissões no mercado externo	Outras instituições financeiras monetárias[4]	Outros sectores residentes
		1=2+...+5+8+..+11+14+15	2	3	4	5=6+7	6	7	8	9	10	11=12+13	12	13	14	15
00	Set	52 821.6	4 804.3	13 784.6	0.0	28 354.5	14 575.2	13 779.3	2 602.8	990.9	0.0	118.6	0.0	118.6	2 067.0	98.8
	Dez	56 328.3	4 986.5	15 296.0	0.0	28 610.1	14 981.6	13 628.5	4 339.3	1 015.4	0.0	461.1	0.0	461.1	1 520.5	99.4
01	Mar	59 610.8	5 028.6	14 833.4	0.0	28 584.3	16 014.9	12 569.4	6 730.1	1 994.2	0.0	0.6	0.0	0.6	1 503.5	936.1
	Jun	58 760.2	4 462.7	12 888.2	0.0	28 837.5	16 546.4	12 291.1	7 984.4	1 967.3	0.0	324.0	0.0	324.0	1 363.7	932.4
	Set	60 452.5	4 044.9	11 409.6	0.0	30 742.9	18 342.1	12 400.9	8 394.6	2 020.8	0.0	1 353.4	0.0	1 353.4	1 204.2	1 281.9
	Dez	64 181.9	4 399.6	13 307.5	0.0	30 940.7	18 796.1	12 144.6	8 221.1	1 999.3	0.0	2 244.9	0.0	2 244.9	1 188.3	1 880.7
02	Mar	64 605.8	4 665.7	13 336.9	0.0	31 718.2	20 525.6	11 192.6	9 115.6	2 229.7	0.0	673.7	0.0	673.7	910.7	1 955.3
	Jun	64 701.3	4 080.7	12 499.5	0.0	34 032.8	23 010.2	11 022.6	8 893.0	2 224.1	0.0	10.7	0.0	10.7	742.9	2 217.6
	Set	66 175.3	3 022.0	9 736.2	0.0	37 436.5	25 952.4	11 484.1	8 382.9	2 318.9	0.0	718.1	0.0	718.1	688.0	3 872.6
	Dez	71 453.8	3 303.4	13 375.9	0.0	38 108.6	26 847.1	11 261.6	7 687.0	2 442.7	0.0	313.3	0.0	313.3	1 225.9	4 996.9
03	Mar	72 175.0	3 232.4	13 066.8	0.0	40 500.9	29 169.2	11 331.7	7 493.2	2 489.7	0.0	31.9	0.0	31.9	1 511.4	3 848.8
	Jun	73 522.8	3 665.7	13 931.7	0.0	40 699.3	29 318.4	11 380.8	7 570.2	2 521.4	0.0	1 064.9	0.0	1 064.9	552.1	3 517.5
	Set	78 983.7	3 861.8	16 742.2	0.0	40 204.4	29 659.1	10 545.3	7 337.6	2 495.1	0.0	4 214.0	1 741.8	2 472.3	1 010.1	3 118.4
	Dez	86 499.1	3 866.6	23 576.8	0.0	40 484.6	31 068.8	9 415.8	6 720.4	4 445.6	0.0	2 923.1	2 916.9	6.2	1 675.5	2 806.5
04	Mar	88 659.6	4 267.1	24 433.6	0.0	41 264.5	32 417.6	8 846.8	6 840.2	4 502.6	0.0	3 461.5	3 456.7	4.8	1 382.3	2 507.9
	Jun	89 471.4	4 185.0	24 336.8	0.0	41 507.8	32 846.6	8 661.2	6 627.8	4 173.5	0.0	4 511.9	4 507.5	4.4	1 218.3	2 910.3
	Set	91 023.6	4 188.4	24 553.6	0.0	41 410.2	33 486.4	7 923.9	6 791.6	4 195.8	0.0	6 155.3	6 150.1	5.3	1 109.7	2 618.9
	Dez	99 625.8	4 234.2	30 144.2	0.0	42 657.7	34 673.4	7 984.2	6 242.4	4 938.0	0.0	7 092.4	7 083.9	8.5	1 060.3	3 256.6
		1=2+...+5+8+..+11+14+15	2	3	4	5=6+7	6	7	8	9	10	11=12+13	12	13	14	15
		Total	Other monetary financial institutions[4]	Other resident sectors	Monetary Authorities[4]	Total	Issued in the domestic market	Issued in the external market	Other monetary financial institutions[4]	Other resident sectors	Monetary Authorities[4]	Total	Issued in the domestic market	Issued in the external market	Other monetary financial institutions[4]	Other resident sectors
						General Government[4]						General Government[4]				
			Shares and other equity[1]		Long-term debt securities[2]						Short-term debt securities[3]					

(1) Inclui, nomeadamente, acções, unidades de participação em fundos de investimento e outros títulos de participação no capital, como os *Depositary Receipts*. / Includes, namely, shares, stocks, investment trust units and other participation or similar documents, such as "Depositary Receipts".
(2) Inclui obrigações e outros títulos de dívida pública ou privada, tais como, certificados de depósito de prazo superior a um ano, títulos de participação e outros títulos de dívida de prazo superior a um ano . / Includes bonds and notes and public or private debt securities, such as negotiable certificates of deposit with maturities of more than one year, participation certificates and other securities with maturities of more than one year.
(3) Inclui, nomeadamente, bilhetes do Tesouro, papel comercial, certificados de depósito não superior a um ano e outros títulos de prazo não superior a um ano. / Includes, namely, Treasury bills, commercial paper, negociable certificates of deposit with original maturities of one year or less and other securities with maturities of one year or less.
(4) Sobre o conteúdo, ver notas no fim da publicação. / For information on coverage see notes at the end of this publication.

C.3.3.3 INVESTIMENTO DE CARTEIRA - PASSIVOS
Por zona económica e país de origem
Posições em fim de período

PORTFOLIO INVESTMENT - LIABILITIES
By economic area and country of origin
End-of-period positions

Fonte / Source: Banco de Portugal

10^6 euros

		Total	União Europeia						EUA	Suíça	*Off-shores*[a]	Resto do Mundo	Por memória: OCDE
			Total	Área do euro				Reino Unido					
				Total	Alemanha	Espanha	França						
		1=2+8+...+11	2=3+7	3	4	5	6	7	8	9	10	11	12
00	Set	52 821.6	41 370.0	25 398.6	9 861.9	1 339.9	5 061.2	15 748.0	5 924.9	868.9	2 236.4	2 421.4	50 346.1
	Dez	56 328.3	45 065.8	27 717.8	10 341.4	1 767.1	5 164.1	17 137.9	6 408.1	406.4	2 081.7	2 366.3	53 994.8
01	Mar	59 610.8	46 079.7	27 835.8	9 805.5	2 035.5	5 482.1	18 035.8	7 152.7	1 473.5	2 801.0	2 104.0	56 559.5
	Jun	58 760.2	45 528.3	27 328.0	9 953.8	1 931.6	5 407.6	18 031.0	6 650.6	1 396.0	3 057.8	2 127.5	55 437.3
	Set	60 452.5	47 691.1	28 505.6	10 492.3	1 810.7	5 678.1	19 010.3	5 974.2	1 559.8	3 114.5	2 112.8	57 070.6
	Dez	64 181.9	51 355.0	30 407.0	10 825.7	1 860.1	5 920.5	20 785.7	5 679.2	1 724.5	3 291.4	2 131.9	60 577.9
02	Mar	64 605.8	51 240.1	32 680.7	10 925.4	2 208.3	6 099.8	18 424.6	6 536.3	2 022.5	3 194.1	1 612.9	61 030.2
	Jun	64 701.3	51 666.2	34 943.3	11 308.9	2 647.7	6 220.7	16 581.6	6 461.3	2 120.4	2 927.9	1 525.5	61 419.6
	Set	66 175.3	53 523.0	37 935.9	11 974.5	2 502.1	6 328.1	15 455.6	6 074.7	2 277.1	2 755.6	1 545.0	63 099.8
	Dez	71 453.8	57 350.9	41 586.8	12 015.9	2 560.1	6 445.8	15 635.2	6 904.1	2 343.6	3 311.4	1 543.8	67 801.6
03	Mar	72 175.0	58 044.7	43 413.6	12 302.3	2 713.3	6 707.0	14 486.1	6 821.4	2 542.0	3 240.0	1 526.9	68 603.5
	Jun	73 522.8	58 811.8	43 208.4	12 644.0	3 007.8	7 076.3	15 480.1	6 907.6	2 836.6	3 436.7	1 530.1	69 742.4
	Set	78 983.7	63 963.9	46 943.3	12 628.3	3 221.7	7 639.2	16 877.9	7 120.1	3 008.6	3 408.4	1 482.8	75 251.8
	Dez	86 499.1	70 436.4	54 483.1	12 788.5	3 116.9	8 025.3	15 731.7	7 951.2	3 041.9	3 447.6	1 621.9	82 685.9
04	Mar	88 659.6	69 701.8	54 678.6	13 768.9	3 198.9	7 963.2	14 783.0	10 476.4	3 063.1	3 755.1	1 663.2	84 530.5
	Jun	89 471.4	70 602.4	55 062.4	13 581.3	2 914.6	8 885.8	15 323.3	10 452.6	3 089.6	3 668.5	1 658.4	85 411.6
	Set	91 023.6	70 971.4	54 094.3	14 096.0	3 011.9	10 599.7	16 657.1	11 560.5	3 181.1	3 642.8	1 667.8	86 981.0
	Dez	99 625.8	79 573.8	60 886.4	14 732.3	3 285.9	12 512.0	18 477.5	11 596.6	3 351.2	3 451.7	1 652.5	95 761.3

	1=2+8+...+11	2=3+7	3	4	5	6	7	8	9	10	11	12
	Total	Total	Total	Germany	Spain	France	United Kingdom	USA	Switzerland	Off-shores[a]	Rest of the World	Memo item: OECD
			Euro area									
		European Union										

C.3.4 DERIVADOS FINANCEIROS[1]
Por sector institucional do investidor residente
Posições em fim de período

FINANCIAL DERIVATIVES[1]
By institutional sector of the resident investor
End-of-period positions

Fonte / Source: Banco de Portugal

10^6 euros

		Total	Autoridades Monetárias[2]	Administrações Públicas[2]	Outras instituições financeiras monetárias[2]	Outros sectores residentes
		1=2+3+4+5	2	3	4	5
00	Set	723.2	1.1	364.2	357.1	0.8
	Dez	574.9	0.0	353.0	221.0	0.9
01	Mar	583.5	-0.9	371.9	211.0	1.5
	Jun	536.5	-3.6	390.9	148.2	1.1
	Set	690.5	-3.1	409.8	282.4	1.4
	Dez	844.9	-2.1	428.7	416.0	2.3
02	Mar	594.9	2.8	341.4	249.3	1.4
	Jun	414.7	7.9	254.0	157.3	-4.5
	Set	601.2	11.1	166.7	422.6	0.8
	Dez	479.4	7.4	79.3	392.6	0.1
03	Mar	401.0	10.2	118.0	272.6	0.1
	Jun	187.3	10.4	156.8	20.0	0.1
	Set	213.2	3.2	195.5	14.5	0.1
	Dez	-27.6	4.5	234.2	-266.3	0.0
04	Mar	12.5	2.7	21.4	-11.7	0.1
	Jun	-100.9	1.2	36.5	-138.6	0.0
	Set	-298.5	-0.1	-94.6	-203.8	0.0
	Dez	-640.1	0.1	-262.3	-368.9	-9.0

	1=2+3+4+5	2	3	4	5
	Total	Monetary Authorities[2]	General Government[2]	Other monetary financial institutions[2]	Other resident sectors

(1)Valores líquidos. / Net figures.
(2)Sobre o conteúdo, ver notas no fim da publicação. / For information on coverage see notes at the end of this publication.

C.3.5.1 OUTRO INVESTIMENTO[1]
Por sector institucional do investidor residente
Posições em fim de período

OTHER INVESTMENT[1]
By institutional sector of the resident investor
End-of-period positions

Fonte / Source: Banco de Portugal

10^6 euros

		Total		Autoridades Monetárias[2][3]		Administrações Públicas[3]		Outras instituições financeiras monetárias[3]		Outros sectores residentes	
		Activos	Passivos	Activos	Passivos	Activos	Passivos	Activos	Passivos	Activos	Passivos
		1=3+5+7+9	2=4+6+8+10	3	4	5	6	7	8	9	10
00	Set	67 676.0	103 071.0	1 724.0	7 848.9	77.1	2 240.0	43 205.6	73 160.9	22 669.2	19 821.2
	Dez	72 092.9	108 609.5	1 469.5	8 028.3	80.0	2 070.2	48 442.8	78 462.1	22 100.6	20 048.9
01	Mar	71 046.5	114 783.4	1 561.8	8 163.0	139.5	2 224.8	47 064.8	84 847.9	22 280.4	19 547.8
	Jun	74 399.7	120 622.6	1 461.1	9 655.1	130.7	2 080.8	49 888.1	88 878.1	22 919.8	20 008.6
	Set	72 930.5	118 823.1	1 504.6	9 076.8	127.0	2 061.1	48 473.9	87 470.6	22 825.0	20 214.7
	Dez	79 195.0	126 220.7	1 452.9	8 262.4	1 680.2	1 871.9	50 480.3	95 498.1	25 581.5	20 588.2
02	Mar	80 777.6	130 327.4	1 571.2	10 980.8	1 696.5	1 690.5	52 612.1	98 470.7	24 897.9	19 185.4
	Jun	85 161.7	135 742.1	1 292.8	10 145.6	1 497.7	1 621.8	55 998.9	104 481.3	26 372.3	19 493.4
	Set	87 481.4	137 356.0	1 392.8	11 029.5	1 506.2	1 747.6	54 822.3	104 817.2	29 760.1	19 761.7
	Dez	82 957.4	132 246.6	1 722.1	8 605.8	1 427.7	1 852.9	48 649.6	101 857.9	31 158.0	19 930.0
03	Mar	85 856.8	137 393.6	1 315.4	9 653.6	1 375.1	1 603.3	50 111.5	105 390.9	33 054.9	20 745.8
	Jun	88 048.6	146 297.4	1 192.2	9 666.6	1 321.7	1 733.8	52 912.8	113 528.8	32 621.9	21 368.1
	Set	94 026.2	150 838.5	1 259.2	8 146.1	1 300.3	1 889.6	58 866.0	119 081.3	32 600.8	21 721.6
	Dez	89 201.1	143 076.4	1 359.8	2 601.5	1 211.8	1 761.9	53 619.2	116 073.2	33 010.3	22 639.7
04	Mar	97 849.3	156 580.2	1 610.9	10 662.9	1 245.7	1 543.9	61 027.5	121 560.5	33 965.1	22 812.8
	Jun	97 194.7	159 911.2	1 708.5	11 344.9	1 251.1	1 536.1	59 194.3	123 177.6	35 040.7	23 852.6
	Set	93 037.2	157 921.8	2 324.6	11 926.8	838.7	2 525.9	54 684.7	119 901.1	35 189.2	23 568.0
	Dez	86 021.0	154 000.1	2 199.6	8 553.1	947.8	2 281.2	53 134.3	117 929.8	29 739.3	25 235.9

	1=3+5+7+9	2=4+6+8+10	3	4	5	6	7	8	9	10
	Assets	Liabilities	Assets	Liabilities	Assets	Liabilities	Assets	Liabilities	Assets	Liabilities
	Total		Monetary Authorities[2][3]		General Government[3]		Other monetary financial institutions[3]		Other resident sectors	

(1) Inclui, em algumas componentes, estimativas trimestrais calculadas pelo Banco de Portugal com base na acumulação de fluxos mensais. / For some items includes estimates by Banco de Portugal based on accumulation of monthly flows.
(2) A partir de Janeiro de 1999, inclui os activos e passivos face a residentes na área do euro ou denominados em euros, os quais deixaram de ser considerados "Activos de reserva. / Since January 1999, it includes those assets and liabilities on euro area residents or denominated in euros, which can no longer be classified as "Reserve assets".
(3) Sobre o conteúdo, ver notas no fim da publicação. / For information on coverage see notes at the end of this publication.

C.3.5.2 OUTRO INVESTIMENTO
Autoridades Monetárias[1][2], por tipo de instrumento
Posições em fim de período

OTHER INVESTMENT
Monetary Authorities [1][2], by type of instrument
End-of-period positions

Fonte / Source: Banco de Portugal

10^6 euros

		Activos			Passivos		
		Empréstimos / numerário e depósitos		Outros activos	Empréstimos / numerário e depósitos		Outros passivos
		De curto prazo	De longo prazo		De curto prazo	De longo prazo	
		1	2	3	4	5	6
00	Set	1 614.9	0.0	109.1	7 042.2	806.7	0.0
	Dez	1 360.4	0.0	109.1	7 648.7	379.6	0.0
01	Mar	1 452.7	0.0	109.1	7 811.4	351.6	0.0
	Jun	1 352.0	0.0	109.1	9 604.2	50.9	0.0
	Set	1 395.5	0.0	109.1	9 039.6	37.1	0.0
	Dez	1 343.8	0.0	109.1	8 262.4	0.0	0.0
02	Mar	1 462.1	0.0	109.1	10 980.8	0.0	0.0
	Jun	1 183.7	0.0	109.1	10 145.6	0.0	0.0
	Set	1 283.7	0.0	109.1	11 029.5	0.0	0.0
	Dez	1 613.0	0.0	109.1	8 605.8	0.0	0.0
03	Mar	1 206.3	0.0	109.1	9 534.4	119.2	0.0
	Jun	1 083.1	0.0	109.1	9 053.0	613.6	0.0
	Set	1 150.1	0.0	109.1	7 117.7	1 028.4	0.0
	Dez	1 250.7	0.0	109.1	1 167.0	1 434.5	0.0
04	Mar	1 493.5	0.0	117.4	8 967.6	1 695.4	0.0
	Jun	1 595.8	0.0	112.7	9 987.3	1 357.6	0.0
	Set	2 211.9	0.0	112.7	10 984.8	941.9	0.0
	Dez	2 086.9	0.0	112.7	7 963.4	589.7	0.0

	1	2	3	4	5	6
	Short-term	Long-term	Other assets	Short-term	Long-term	Other liabilities
	Loans / currency and deposits			Loans / currency and deposits		
	Assets			Liabilities		

(1) Sobre o conteúdo ver notas no fim da publicação. / For information on coverage see notes at the end of this publication.
(2) A partir de Janeiro de 1999, inclui os activos e passivos face a residentes na área do euro ou denominados em euros, os quais deixaram de ser considerados "Activos de reserva". / Since January 1999, it includes those assets and liabilities on euro area residents or denominated in euros, which can no longer be classified as "Reserve assets".

C.3.5.3 OUTRO INVESTIMENTO[1]

Administrações Públicas [2], por tipo de instrumento
Posições em fim de período

OTHER INVESTMENT[1]

General Government [2], by type of instrument
End-of-period positions

Fonte / Source: Banco de Portugal

10^6 euros

		Activos				Passivos			
		Créditos comerciais	Empréstimos / numerário e depósitos		Outros activos	Créditos comerciais	Empréstimos / numerário e depósitos		Outros passivos
			De curto prazo	De longo prazo			De curto prazo	De longo prazo	
		1	2	3	4	5	6	7	8
00	Set	0.0	30.1	19.1	27.9	0.0	107.8	2 132.1	0.0
	Dez	0.0	33.1	18.3	28.6	0.0	35.0	2 035.1	0.0
01	Mar	0.0	94.2	16.6	28.6	0.0	152.2	2 072.5	0.0
	Jun	0.0	86.5	15.6	28.6	0.0	141.3	1 939.5	0.0
	Set	0.0	85.7	12.7	28.6	0.0	165.3	1 895.7	0.0
	Dez	0.0	93.3	1 558.3	28.6	0.0	52.4	1 819.4	0.0
02	Mar	0.0	93.5	1 574.4	28.6	0.0	79.4	1 611.1	0.0
	Jun	0.0	95.6	1 373.6	28.6	0.0	21.9	1 599.9	0.0
	Set	0.0	91.2	1 386.3	28.6	0.0	137.7	1 609.9	0.0
	Dez	0.0	100.6	1 298.5	28.6	0.0	20.2	1 832.7	0.0
03	Mar	0.0	96.3	1 250.2	28.6	0.0	17.8	1 585.5	0.0
	Jun	0.0	98.5	1 194.4	28.7	0.0	147.9	1 585.9	0.0
	Set	0.0	99.5	1 172.1	28.7	0.0	282.4	1 607.1	0.0
	Dez	0.0	103.3	1 079.8	28.7	0.0	299.2	1 462.7	0.0
04	Mar	0.0	105.0	1 111.9	28.7	0.0	36.3	1 507.6	0.0
	Jun	0.0	105.9	1 116.5	28.7	0.0	29.7	1 506.4	0.0
	Set	0.0	141.0	668.9	28.7	0.0	1 028.2	1 497.7	0.0
	Dez	0.0	116.1	803.0	28.7	0.0	797.7	1 483.5	0.0

	1	2	3	4	5	6	7	8
	Trade credits	Short-term	Long-term	Other assets	Trade credits	Short-term	Long-term	Other liabilities
		Loans / currency and deposits				Loans / currency and deposits		
	Assets				Liabilities			

(1) Inclui, em algumas componentes, estimativas trimestrais calculadas pelo Banco de Portugal com base na acumulação de fluxos mensais. / For some items includes estimates by Banco de Portugal based on accumulation of monthly flows.
(2) Sobre o conteúdo ver notas no fim da publicação. / For information on coverage see notes at the end of this publication.

C.3.5.4 OUTRO INVESTIMENTO[1]

Outras instituições financeiras monetárias[2] por tipo de instrumento
Posições em fim de período

OTHER INVESTMENT[1]

Other monetary financial institutions [2], by type of instrument
End-of-period positions

Fonte / Source: Banco de Portugal

10^6 euros

		Activos			Passivos		
		Empréstimos / numerário e depósitos		Outros activos	Empréstimos / numerário e depósitos		Outros passivos
		De curto prazo	De longo prazo		De curto prazo	De longo prazo	
		1	2	3	4	5	6
00	Set	32 311.4	10 807.1	87.1	56 130.6	16 911.6	118.7
	Dez	36 001.1	12 358.0	83.7	60 492.1	17 857.3	112.7
01	Mar	35 577.9	11 400.4	86.4	64 783.3	19 946.6	118.0
	Jun	37 624.8	12 174.6	88.8	64 149.1	24 606.7	122.3
	Set	36 448.7	11 940.4	84.7	60 998.5	26 357.6	114.6
	Dez	36 700.2	13 693.5	86.6	67 289.0	28 091.0	118.2
02	Mar	38 777.0	13 747.9	87.1	67 868.1	30 483.4	119.2
	Jun	41 196.9	14 721.9	80.1	70 564.5	33 810.8	106.1
	Set	41 358.8	13 382.5	81.1	70 580.1	34 130.0	107.1
	Dez	36 521.1	12 050.4	78.0	65 476.6	36 279.8	101.6
03	Mar	37 723.0	12 312.4	76.1	67 193.9	38 098.7	98.3
	Jun	40 912.9	11 925.9	74.0	70 523.0	42 911.5	94.4
	Set	46 009.5	12 783.1	73.5	73 005.7	45 982.8	92.8
	Dez	41 206.0	12 343.0	70.2	67 040.3	48 946.1	86.7
04	Mar	48 033.0	12 922.7	71.8	70 221.0	51 250.4	89.2
	Jun	46 305.6	12 816.7	72.1	72 310.4	50 777.7	89.6
	Set	42 269.9	12 343.4	71.4	66 917.7	52 895.4	88.0
	Dez	41 008.1	12 057.5	68.7	65 413.6	52 434.7	81.5

	1	2	3	4	5	6
	Short-term	Long-term	Other assets	Short-term	Long-term	Other liabilities
	Loans / currency and deposits			Loans / currency and deposits		
	Assets			Liabilities		

(1) Inclui, em algumas componentes, estimativas trimestrais calculadas pelo Banco de Portugal com base na acumulação de fluxos mensais. / For some items includes estimates by Banco de Portugal based on accumulation of monthly flows.
(2) Sobre o conteúdo ver notas no fim da publicação. / For information on coverage see notes at the end of this publication.

C.3.5.5 OUTRO INVESTIMENTO[1]

Outros sectores residentes, por tipo de instrumento
Posições em fim de período

OTHER INVESTMENT[1]

Other resident sectors, by type of instrument
End-of-period positions

Fonte / Source: Banco de Portugal

10^6 euros

		Activos				Passivos			
		Créditos comerciais	Empréstimos / numerário e depósitos		Outros activos	Créditos comerciais	Empréstimos / numerário e depósitos		Outros passivos
			De curto prazo	De longo prazo			De curto prazo	De longo prazo	
		1	2	3	4	5	6	7	8
00	Set	6 794.8	15 538.3	63.1	273.0	6 777.7	926.6	12 018.6	98.2
	Dez	6 930.1	14 832.8	70.4	267.3	6 880.5	893.6	12 181.8	93.1
01	Mar	6 660.3	15 201.5	148.9	269.7	6 542.7	1 138.5	11 769.4	97.2
	Jun	6 802.7	15 696.7	146.6	273.7	6 815.7	932.6	12 177.5	82.9
	Set	6 401.3	16 019.4	137.1	267.3	6 595.2	1 178.3	12 355.9	85.3
	Dez	6 570.1	18 610.9	133.4	267.2	6 542.6	1 180.3	12 725.0	140.4
02	Mar	5 726.5	18 818.4	116.8	236.2	5 333.6	961.8	12 740.8	149.2
	Jun	6 206.5	19 820.1	100.0	245.8	5 792.3	1 011.5	12 540.4	149.2
	Set	5 728.9	20 384.0	3 174.3	472.9	5 217.4	1 401.1	13 059.2	84.1
	Dez	6 132.4	21 118.5	3 323.7	583.5	5 726.8	1 020.2	13 095.6	87.3
03	Mar	6 112.4	21 855.2	4 509.7	577.6	5 480.0	1 116.8	14 054.8	94.2
	Jun	6 030.9	21 492.3	4 524.3	574.4	5 543.0	1 123.9	14 599.5	101.7
	Set	5 891.7	21 588.0	4 547.1	574.0	5 354.1	1 241.6	15 017.9	108.0
	Dez	6 190.0	21 728.9	4 522.0	569.4	5 793.5	1 234.7	15 498.7	112.8
04	Mar	6 407.3	22 446.2	4 536.3	575.3	5 621.0	1 340.4	15 726.4	125.0
	Jun	6 766.0	23 144.1	4 542.5	588.2	6 452.0	1 548.5	15 718.4	133.6
	Set	6 275.8	22 759.6	5 567.1	586.7	5 893.2	1 579.2	15 959.2	136.5
	Dez	6 686.7	20 968.8	1 503.7	580.2	6 922.1	1 529.2	16 646.3	138.3

	1	2	3	4	5	6	7	8
	Trade credits	Short-term	Long-term	Other assets	Trade credits	Short-term	Long-term	Other liabilities
		Loans / currency and deposits				Loans / currency and deposits		
	Assets				Liabilities			

(1) Inclui, em algumas componentes, estimativas trimestrais calculadas pelo Banco de Portugal com base na acumulação de fluxos mensais. / For some items includes estimates by Banco de Portugal based on accumulation of monthly flows.

C.3.6 ACTIVOS DE RESERVA[1]

Posições em fim de período

RESERVE ASSETS[1]

End-of-period positions

Fonte / Source: Banco de Portugal

10^6 euros

		Total	Ouro monetário[2]	Direitos de saque especiais	Posição de reserva no FMI	Activos cambiais[3]									Outros activos	Por memória:
						Total	Numerário e depósitos			Títulos				Derivados financeiros		Ouro em milhares de onças troy
							Total	Junto de Autoridades Monetárias[4]	Junto de outras instituições financeiras monetárias	Total	Acções e outras participações[5]	Títulos de dívida de longo prazo[6]	Títulos de dívida de curto prazo[7]			
		1=2+...+5+14	2	3	4	5=6+9	6=7+8	7	8	9=10+11+12	10	11	12	13	14	15
00	Set	15 796.6	6 099.9	57.4	343.4	9 295.9	613.3	133.3	480.0	8 435.7	0.0	5 720.3	2 715.3	246.9	0.0	19 506
	Dez	15 289.1	5 715.5	57.7	339.3	9 176.6	748.6	141.7	606.9	8 135.9	0.0	4 958.0	3 177.9	292.1	0.0	19 506
01	Mar	15 698.0	5 735.7	62.3	374.0	9 526.0	1 086.1	634.6	451.6	8 024.1	0.0	5 499.7	2 524.4	415.8	0.0	19 506
	Jun	16 601.1	6 208.5	67.2	402.0	9 923.3	837.6	629.7	207.9	8 719.9	0.0	5 536.5	3 183.4	365.8	0.0	19 506
	Set	16 578.6	6 213.4	67.2	384.1	9 913.9	602.5	128.6	474.0	9 047.1	0.0	5 137.4	3 909.7	264.3	0.0	19 507
	Dez	17 112.4	6 144.4	70.4	426.5	10 471.1	1 094.9	607.6	487.3	9 010.4	0.0	4 168.9	4 841.5	365.8	0.0	19 507
02	Mar	18 122.4	6 775.2	72.6	428.0	10 846.6	1 515.5	850.2	665.3	9 084.9	0.0	3 433.4	5 651.5	246.2	0.0	19 507
	Jun	16 940.1	6 239.6	69.6	480.5	10 150.5	1 641.1	1 185.8	455.3	8 348.4	0.0	3 604.1	4 744.3	161.0	0.0	19 508
	Set	17 538.6	6 378.7	72.7	458.8	10 628.5	1 486.2	965.5	520.7	8 951.9	0.0	3 826.7	5 125.2	190.3	0.0	19 508
	Dez	16 878.8	6 218.9	72.4	426.5	10 161.0	1 503.0	1 086.5	416.5	8 562.6	0.0	4 063.9	4 498.7	95.4	0.0	19 028
03	Mar	13 011.0	5 556.6	72.2	446.1	6 936.2	2 028.2	1 604.9	423.3	4 785.3	0.0	2 310.5	2 474.8	122.7	0.0	18 068
	Jun	11 362.0	5 022.4	71.8	477.9	5 789.9	1 812.7	1 467.3	345.4	3 867.1	0.0	2 420.0	1 447.1	110.2	0.0	16 628
	Set	11 134.8	5 486.8	73.3	431.3	5 143.3	1 529.0	1 146.4	382.6	3 565.0	0.0	2 263.7	1 301.3	49.3	0.0	16 627
	Dez	10 145.9	5 493.0	72.0	425.0	4 155.9	996.3	532.8	463.5	3 136.0	0.0	2 237.1	898.9	23.6	0.0	16 627
04	Mar	10 280.1	5 753.7	75.6	419.5	4 031.4	900.0	618.6	281.5	3 111.2	0.0	2 501.5	609.7	20.2	0.0	16 627
	Jun	9 166.8	5 022.8	76.7	378.6	3 688.7	790.9	549.0	241.9	2 867.3	0.0	1 807.4	1 059.9	30.4	0.0	15 505
	Set	8 904.7	5 152.1	77.1	352.1	3 323.6	612.1	437.9	174.2	2 681.7	0.0	1 747.3	934.4	29.8	0.0	15 504
	Dez	8 577.6	4 779.2	75.5	322.9	3 400.0	1 060.1	138.7	921.4	2 317.0	0.0	1 993.0	324.0	22.9	0.0	14 863

	1=2+...+5+14	2	3	4	5=6+9	6=7+8	7	8	9=10+11+12	10	11	12	13	14	15
	Total	Monetary gold[2]	Special drawing rights	Reserve position in the IMF	Total	Total	With Monetary Authorities[4]	With other monetary financial institutions	Total	Shares and other equity[5]	Long-term debt securities[6]	Short-term debt securities[7]	Financial derivatives	Other assets	Gold in thousands of troy ounces
						Currency and deposits			Securities						
					Foreign exchange[3]										Memo item:

(1) A partir de Janeiro de 1999 são considerados activos de reserva apenas os activos do Banco de Portugal face a não residentes da área do euro e denominados em moedas de países fora desta área, havendo lugar a uma quebra de série. / From January 1999 onwards reserve assets include only Banco de Portugal claims on non-euro area residents denominated in non-euro area currencies, thus implying a break in the series.
(2) A preços de mercado. / At market prices.
(3) A partir de Janeiro de 1999 inclui apenas activos sobre não residentes na área do euro em moedas de países fora da área do euro. / From January 1999 onwards,includes only assets on euro area non-residents denominated in non-euro area currencies.
(4) Inclui depósitos junto do Banco de Pagamentos Internacional (BIS) e do Fundo Monetário Internacional (FMI). / Includes deposits with Bank for International Settlements (BIS) and International Monetary Fund (IMF).
(5) Inclui, nomeadamente, acções, unidades de participação em fundos de investimento e outros títulos de participação no capital, como os *Depositary Receipts*. / Includes, namely, shares, investment trust units and other participation or similar documents such as "Depositary Receipts".
(6) Inclui, nomeadamente, obrigações e outros títulos de dívida pública ou privada, tais como, certificados de depósito de prazo superior a um ano, títulos de participação e outros títulos de dívida de prazo superior a um ano. / Includes bonds and notes and public or private debt securites, such as negotiable certificates of deposit with maturities of more than one year, participation certificates and other securities with maturities of more than one year.
(7) Inclui, nomeadamente, bilhetes do Tesouro, papel comercial, certificados de depósito de prazo não superior a um ano e outros títulos de prazo não superior a um ano. / Includes, namely, Treasury bills, commercial paper, negotiable certificates of deposit (with original maturities of one year or less) and other securities with maturities of one year or less.

C.3.7 POSIÇÃO DE INVESTIMENTO INTERNACIONAL(1)
Decomposição da variação de posições

INTERNATIONAL INVESTMENT POSITION(1)
Breakdown by change on position

Fonte / Source: Banco de Portugal

10^6 euros

		2002 P	2003 P						
		Posições em fim de período	Transacções	Variações de preços	Variações cambiais	Outros ajustamentos	Posições em fim de período		
		1	2	3	4	5	6		
1	Posição de investimento internacional	-63 952.1	-4 582.6				-72 226.3	International investment position	1
2	Activos	180 185.2	27 817.9				204 003.1	Assets	2
3	Investimento directo de Portugal no exterior (2)	21 144.2	6 490.9				28 198.5	Portuguese direct investment abroad (2)	3
4	No capital de empresas e lucros reinvestidos	16 815.1	6 533.1				24 367.5	Equity capital and reinvested earnings	4
5	Outros capitais	4 329.1	-42.3				3 830.9	Other capital	5
6	Investimento de carteira	58 725.3	18 750.4				76 485.3	Portfolio investment	6
7	Acções e outras participações	7 445.5	528.3				8 093.4	Shares and other equity	7
8	Autoridades Monetárias (3)	0.0	0.0				0.0	Monetary Authorities (3)	8
9	Administrações Públicas (3)	335.1	183.5				552.7	General Government (3)	9
10	Outras instituições financeiras monetárias (3)	747.2	-239.7				501.9	Other monetary financial institutions (3)	10
11	Outros sectores residentes	6 363.2	584.5				7 038.8	Other resident sectors	11
12	Títulos de dívida de longo prazo	44 578.7	13 473.1				56 977.2	Long-term debt securities	12
13	Autoridades Monetárias	1 829.3	941.4				2 752.9	Monetary Authorities	13
14	Administrações Públicas	1 405.7	97.0				1 471.8	General Government	14
15	Outras instituições financeiras monetárias	6 455.3	5 325.4				11 379.6	Other monetary financial institutions	15
16	Outros sectores residentes	34 888.4	7 109.3				41 372.9	Other resident sectors	16
17	Títulos de dívida de curto prazo	6 701.0	4 749.1				11 414.6	Short-term debt securities	17
18	Autoridades Monetárias	3 861.1	4 167.4				8 056.4	Monetary Authorities	18
19	Administrações Públicas	167.0	19.4				183.2	General Government	19
20	Outras instituições financeiras monetárias	444.1	385.7				829.7	Other monetary financial institutions	20
21	Outros sectores residentes	2 228.8	176.6				2 345.2	Other resident sectors	21
22	Derivados financeiros (4)	479.4	-61.9				-27.6	Financial derivatives (4)	22
23	Autoridades Monetárias	7.4	-4.6				4.5	Monetary Authorities	23
24	Administrações Públicas	79.3	85.2				234.2	General Government	24
25	Outras instituições financeiras monetárias	392.6	-94.4				-266.3	Other monetary financial institutions	25
26	Outros sectores residentes	0.1	-48.2				0.0	Other resident sectors	26
27	Outro investimento	82 957.4	8 436.9				89 201.1	Other investment	27
28	Autoridades Monetárias	1 722.1	-335.2				1 359.8	Monetary Authorities	28
29	Administrações Públicas	1 427.7	4.6				1 211.8	General Government	29
30	Outras instituições financeiras monetárias	48 649.6	7 683.5				53 619.2	Other monetary financial institutions	30
31	Outros sectores residentes	31 158.0	1 083.9				33 010.3	Other resident sectors	31
32	Activos de reserva	16 878.8	-5 798.3				10 145.9	Reserve assets	32
33	Ouro monetário	6 218.9	-775.4				5 493.0	Monetary gold	33
34	Direitos de saque especiais	72.4	6.6				72.0	Special drawing rights	34
35	Posição de reserva no FMI	426.5	72.9				425.0	Reserve position in the IMF	35
36	Activos cambiais	10 161.0	-5 102.5				4 155.9	Foreign exchange	36
37	Outros activos	0.0	0.0				0.0	Other assets	37
38	Passivos	244 137.2	32 400.5				276 229.4	Liabilities	38
39	Investimento directo do exterior em Portugal (2)	40 436.9	5 810.4				46 653.9	Foreign direct investment in Portugal (2)	39
40	No capital de empresas e lucros reinvestidos	32 275.4	6 659.2				39 259.6	Equity capital and reinvested earnings	40
41	Outros capitais	8 161.4	-848.8				7 394.3	Other capital	41
42	Investimento de carteira	71 453.8	13 693.9				86 499.1	Portfolio investment	42
43	Acções e outras participações	16 679.4	8 493.7				27 443.4	Shares and other equity	43
44	Outras instituições financeiras monetárias	3 303.4	-63.0				3 866.6	Other monetary financial institutions	44
45	Outros sectores residentes	13 375.9	8 556.7				23 576.8	Other resident sectors	45
46	Títulos de dívida de longo prazo	48 238.3	4 409.5				51 650.7	Long-term debt securities	46
47	Autoridades Monetárias	0.0	0.0				0.0	Monetary Authorities	47
48	Administrações Públicas	38 108.6	2 880.3				40 484.6	General Government	48
49	Outras instituições financeiras monetárias	7 687.0	-479.8				6 720.4	Other monetary financial institutions	49
50	Outros sectores residentes	2 442.7	2 009.0				4 445.6	Other resident sectors	50
51	Títulos de dívida de curto prazo	6 536.1	790.6				7 405.1	Short-term debt securities	51
52	Autoridades Monetárias	0.0	0.0				0.0	Monetary Authorities	52
53	Administrações Públicas	313.3	2 669.2				2 923.1	General Government	53
54	Outras instituições financeiras monetárias	1 225.9	502.3				1 675.5	Other monetary financial institutions	54
55	Outros sectores residentes	4 996.9	-2 380.9				2 806.5	Other resident sectors	55
56	Outro investimento	132 246.6	12 896.3				143 076.4	Other investment	56
57	Autoridades Monetárias	8 605.8	-5 618.3				2 601.5	Monetary Authorities	57
58	Administrações Públicas	1 852.9	-137.1				1 761.9	General Government	58
59	Outras instituições financeiras monetárias	101 857.9	17 528.7				116 073.2	Other monetary financial institutions	59
60	Outros sectores residentes	19 930.0	1 123.0				22 639.7	Other resident sectors	60

	1	2	3	4	5	6	
	End-of-period positions	Transactions	Price changes	Exchange rate changes	Other adjustments	End-of-period positions	
	2002 P	2003 P					

(1) Este quadro é habitualmente actualizado em Outubro após o apuramento de estatísticas anuais completas da posição de investimento internacional, incluindo as componentes de reconciliação entre fluxos e posições. Para um determinado ano, a informação publicada poderá ser revista ocasionalmente, em articulação com a revisão da respectiva informação de fluxos e posições publicada nos capítulos C.2 e C.3.. / This table is regularly updated in October following the calculation of a complete set of annual international investment position statistics, including the components of the reconciliation between flows and stocks. For a given year, the published information may be occasionally revised, in line with the revision of the respective flows and stocks data published in chapters C.2. and C.3.
(2) Inclui investimento imobiliário. / Includes real estate investment.
(3) Sobre o conteúdo, ver notas no fim da publicação. / For information on coverage see notes at the end of this publication.
(4) Valores líquidos. / Net figures.

D. Estatísticas Cambiais

D. Exchange Rate Statistics

D.1 Taxas de câmbio

D.1 Exchange rates

D.1 TAXAS DE CONVERSÃO IRREVOGÁVEIS PARA O EURO — IRREVOCABLE CONVERSION RATES FOR THE EURO

Fonte / Source: Banco Central Europeu / European Central Bank

x unidades de moeda por 1 euro / x currency units per 1 euro

	Moeda	Sigla	Valor
1	Franco belga / Belgian franc	BEF	40.3399
2	Marco alemão / Deutsche mark	DEM	1.95583
3	Dracma grega / Greek drachma(1)	GRD	340.750
4	Peseta espanhola / Spanish peseta	ESP	166.386
5	Franco francês / French franc	FRF	6.55957
6	Libra irlandesa / Irish pound	IEP	0.787564
7	Lira italiana / Italian lira	ITL	1936.27
8	Franco luxemburguês / Luxembourg franc	LUF	40.3399
9	Florim holandês / Dutch guilder	NLG	2.20371
10	Xelim austríaco / Austrian shilling	ATS	13.7603
11	Escudo português / Portuguese escudo	PTE	200.482
12	Markka finlandesa / Finnish markka	FIM	5.94573

1 Currency	2 Code	3 Value

As taxas de conversão irrevogáveis para o euro foram adoptadas no dia 31 de Dezembro de 1998 pelo Conselho da UE, sob proposta da Comissão das Comunidades Europeias e após consulta do Banco Central Europeu, tendo entrado em vigor às 0:00 horas do dia 1 de Janeiro de 1999 (hora local). Nos termos do enquadramento legal aplicável à utilização do euro, a taxa de conversão irrevogável do euro para cada uma das moedas participantes será a única taxa a utilizar, quer para a conversão entre o euro e a unidade de moeda nacional, quer para a conversão entre as unidades de moeda nacionais. As taxas irrevogáveis de conversão para o euro não podem ser arredondadas e não é permitido o cálculo de taxas de conversão inversas.

(1) Em vigor desde 1 de Janeiro de 2001.

The irrevocable conversion rates for the euro were adopted on 31 December 1998 by the EU Council, upon a proposal from the Commission of the European Communities and after consultation of the European Central Bank for effect at 0.00 on 1 January 1999 (local time). In compliance with the legal framework for the use of the euro, the irrevocable conversion rate for the euro for each participating currency is the only rate to be used for conversion either way between the euro and the national currency unit and also for conversions between national currency units. The irrevocable conversion rates for the euro cannot be rounded and the computation of inverse conversion rates is not permitted.

(1) As from 1 January 2001.

D.1.1 TAXAS DE CÂMBIO DE REFERÊNCIA DO EURO VIS-À-VIS MOEDAS DO MTC II
Valores médios

EURO REFERENCE EXCHANGE RATES VIS-À-VIS ERM II CURRENCIES
Averages

Fonte / Source: Coluna/column (1-3-5-7)Banco Central Europeu / European Central Bank; (2-4-6-8) Banco de Portugal

		Coroa dinamarquesa - DKK		Coroa estoniana - EEK		Litas lituana - LTL		Tolar esloveno - SIT	
		Taxa de câmbio de referência do euro	Desvio em relação à taxa central do euro(1)(2)	Taxa de câmbio de referência do euro	Desvio em relação à taxa central do euro(1)(2)	Taxa de câmbio de referência do euro	Desvio em relação à taxa central do euro(1)(2)	Taxa de câmbio de referencia do euro	Desvio em relação à taxa central do euro(1)(2)
		1	2	3	4	5	6	7	8
02		7.4305	-0.40	15.6466	.	3.4594	.	225.9772	.
03		7.4307	-0.40	15.6466	.	3.4527	.	233.8493	.
04		7.4399	-0.28	15.6466	0.00	3.4529	0.00	239.0874	0.11
03	Ago	7.4322	-0.38	15.6466	.	3.4527	.	234.9962	.
	Set	7.4273	-0.44	15.6466	.	3.4530	.	235.2211	.
	Out	7.4301	-0.41	15.6466	.	3.4525	.	235.6663	.
	Nov	7.4370	-0.31	15.6466	.	3.4528	.	236.1345	.
	Dez	7.4419	-0.25	15.6466	.	3.4525	.	236.6662	.
04	Jan	7.4481	-0.16	15.6466	.	3.4531	.	237.3167	.
	Fev	7.4511	-0.12	15.6466	.	3.4532	.	237.5123	.
	Mar	7.4493	-0.15	15.6466	.	3.4528	.	238.0683	.
	Abr	7.4436	-0.22	15.6466	.	3.4529	.	238.4520	.
	Mai	7.4405	-0.27	15.6466	.	3.4528	.	238.7400	.
	Jun	7.4342	-0.35	15.6466	0.00	3.4528	0.00	239.3591	0.11
	Jul	7.4355	-0.33	15.6466	0.00	3.4528	0.00	239.9023	0.11
	Ago	7.4365	-0.32	15.6466	0.00	3.4528	0.00	239.9900	0.15
	Set	7.4381	-0.30	15.6466	0.00	3.4528	0.00	239.9677	0.14
	Out	7.4379	-0.30	15.6466	0.00	3.4528	0.00	239.9067	0.11
	Nov	7.4313	-0.39	15.6466	0.00	3.4528	0.00	239.7891	0.06
	Dez	7.4338	-0.36	15.6466	0.00	3.4528	0.00	239.7987	0.07
05	Jan	7.4405	-0.27	15.6466	0.00	3.4528	0.00	239.7719	0.06

	1	2	3	4	5	6	7	8
	Euro reference exchange rates	Deviation from euro central rate(1)(2)	Euro reference exchange rates	Deviation from euro central rate(1)(2)	Euro reference exchange rates	Deviation from euro central rate(1)(2)	Euro reference exchange rates	Deviation from euro central rate(1)(2)
	Danish krone - DKK		Estonian kroon - EEK		(Lithuania) Litas - LTL		(Slovenia) Tolar - SIT	

(1) A taxa central do euro para a coroa dinamarquesa, 7.46038 unidades de moeda nacional por euro, foi anunciada no dia 31 de Dezembro de 1998, tendo sido estabelecida entre o Banco Central Europeu e o Danmarks Nationalbank. No dia 27 de Junho de 2004, o Banco Central Europeu acordou com o Eesti Pank , o Lietuvos Bankas e o Banka Slovenije, as taxas centrais para a coroa estoniana, a lita lituana e o tolar esloveno com os valores, respectivamente, de 15.6466, 3.4528 e 239.640 unidades de moeda nacional por euro, com efeitos a partir de 28 de Junho de 2004. / The euro central rate for the Danish Krone, 7.46038 units of national currency per euro, was announced on 31 December 1998, having been established by the European Central Bank and the Danmarks Nationalbank.The European Central Bank and the Eesti Pank, Lietuvos Bankas and Banka Slovenije announced the euro central rate for the estonian kroon 15.6466, (lithuania) litas 3.45280, and (slovenia) tolar 239.640, respectively, units of national currency per euro, at 27 June 2004 starting on 28 June 2004.
(2)Um sinal negativo significa que a moeda está apreciada em relação à taxa central./ A minus sign means that the currency is overvalued against the central rate.

D.1.1.1 TAXAS DE CÂMBIO DE REFERÊNCIA DO EURO (continua)(a)
Valores médios

EURO REFERENCE EXCHANGE RATES (to be continued)(a)
Averages

Fonte / Source: Banco de Central Europeu / European Central Bank

		União Europeia (excepto MTC II)								
		Libra cipriota	Coroa checa	Libra esterlina	Forint húngaro	Lats letão	Lira maltesa	Zloti polaco	Coroa sueca	Coroa eslovaca
		CYP	CZK	GBP	HUF	LVL	MTL	PLN	SEK	SKK
		1	2	3	4	5	6	7	8	9
02		0.57530	30.804	0.62883	242.96	0.5810	0.4089	3.8574	9.1611	42.694
03		0.58409	31.846	0.69199	253.62	0.6407	0.4261	4.3996	9.1242	41.489
04		0.58185	31.891	0.67866	251.66	0.6652	0.4280	4.5268	9.1243	40.022
03	Ago	0.58616	32.287	0.69919	259.56	0.6397	0.4264	4.3699	9.2378	41.955
	Set	0.58370	32.355	0.69693	255.46	0.6383	0.4265	4.4635	9.0682	41.489
	Out	0.58418	31.989	0.69763	255.77	0.6483	0.4281	4.5952	9.0105	41.304
	Nov	0.58328	31.974	0.69278	259.31	0.6471	0.4275	4.6174	8.9939	41.102
	Dez	0.58459	32.329	0.70196	264.74	0.6631	0.4304	4.6595	9.0228	41.132
04	Jan	0.58647	32.724	0.69215	264.32	0.6707	0.4301	4.7128	9.1368	40.731
	Fev	0.58601	32.857	0.67690	263.15	0.6698	0.4284	4.8569	9.1763	40.551
	Mar	0.58598	32.985	0.67124	253.33	0.6596	0.4266	4.7642	9.2346	40.400
	Abr	0.58630	32.519	0.66533	250.41	0.6502	0.4251	4.7597	9.1653	40.151
	Mai	0.58589	31.976	0.67157	252.91	0.6557	0.4259	4.7209	9.1277	40.164
	Jun	0.58239	31.614	0.66428	253.02	0.6565	0.4254	4.5906	9.1430	39.923
	Jul	0.58171	31.545	0.66576	249.89	0.6596	0.4259	4.4651	9.1962	39.899
	Ago	0.57838	31.634	0.66942	248.85	0.6586	0.4261	4.4310	9.1861	40.111
	Set	0.57696	31.601	0.68130	247.66	0.6610	0.4277	4.3748	9.0920	40.049
	Out	0.57595	31.491	0.69144	246.69	0.6690	0.4297	4.3182	9.0620	39.997
	Nov	0.57789	31.286	0.69862	245.36	0.6803	0.4319	4.2573	8.9981	39.546
	Dez	0.57909	30.636	0.69500	245.80	0.6900	0.4325	4.1354	8.9819	38.872
05	Jan	0.58170	30.304	0.69867	246.48	0.6963	0.4322	4.0794	9.0476	38.573

	1	2	3	4	5	6	7	8	9
	Cyprus pound CYP	Czech koruna CZK	Pound sterling GBP	(Hungary) Forint HUF	(Latvia) Lats LVL	Maltese lira MTL	(Poland) Zloty PLN	Swedish krona SEK	Slovak koruna SKK
	European Union (except ERM II)								

D.1.1.1 TAXAS DE CÂMBIO DE REFERÊNCIA DO EURO (continuação)[a] Valores médios

EURO REFERENCE EXCHANGE RATES (continued)[a] Averages

Fonte / Source: Banco Central Europeu / European Central Bank

		Europa (excepto União Europeia)						OCDE (excepto Europa)		
		Lev da Bulgária BGN	Franco suiço CHF	Coroa da Islândia ISK	Coroa norueguesa NOK	Leu da Roménia ROL	Nova lira turca[b] TRY	Dòlar australiiano AUD	Dólar canadiano CAD	Iene japonês JPY
		10	11	12	13	14	15	16	17	18
02		1.9492	1.4670	86.18	7.5086	31270	1439680.0000	1.7376	1.4838	118.06
03		1.9490	1.5212	86.65	8.0033	37551	1694851.0000	1.7379	1.5817	130.97
04		1.9533	1.5438	87.14	8.3697	40510	1777052.0000	1.6905	1.6167	134.44
03	Ago	1.9463	1.5400	88.79	8.2558	37166	1564214.0000	1.7114	1.5570	132.38
	Set	1.9469	1.5474	88.81	8.1952	37918	1546627.0000	1.6967	1.5330	128.94
	Out	1.9473	1.5485	89.17	8.2274	38803	1679067.0000	1.6867	1.5489	128.12
	Nov	1.9476	1.5590	88.60	8.1969	39927	1726781.0000	1.6337	1.5361	127.84
	Dez	1.9533	1.5544	89.68	8.2421	40573	1761551.0000	1.6626	1.6131	132.43
04	Jan	1.9557	1.5657	87.69	8.5925	41107	1698262.0000	1.6374	1.6346	134.13
	Fev	1.9535	1.5734	86.72	8.7752	40563	1682658.0000	1.6260	1.6817	134.78
	Mar	1.9465	1.5670	87.23	8.5407	40029	1620374.0000	1.6370	1.6314	133.13
	Abr	1.9465	1.5547	87.59	8.2976	40683	1637423.0000	1.6142	1.6068	129.08
	Mai	1.9464	1.5400	87.97	8.2074	40554	1818487.0000	1.7033	1.6541	134.48
	Jun	1.9547	1.5192	87.55	8.2856	40753	1814266.0000	1.7483	1.6492	132.86
	Jul	1.9558	1.5270	87.71	8.4751	40962	1784116.0000	1.7135	1.6220	134.08
	Ago	1.9559	1.5387	87.08	8.3315	40946	1799918.0000	1.7147	1.6007	134.54
	Set	1.9559	1.5431	87.65	8.3604	41075	1838497.0000	1.7396	1.5767	134.51
	Out	1.9559	1.5426	87.58	8.2349	41082	1860247.0000	1.7049	1.5600	135.97
	Nov	1.9559	1.5216	87.15	8.1412	39848	1883365.0000	1.6867	1.5540	136.09
	Dez	1.9559	1.5364	83.99	8.2207	38696	1870690.0000	1.7462	1.6333	139.14
05	Jan	1.9559	1.5469	82.12	8.2125	38168	1.7784	1.7147	1.6060	135.63

	10	11	12	13	14	15	16	17	18
	(Bulgaria) Lev BGN	Swiss franc CHF	Icelandic krona ISK	Norwegian krone NOK	Romanian leu ROL	New turkish lira[b] TRY	Australian dollar AUD	Canadian dollar CAD	(Japan) Yen JPY
	Europe (except European Union)						OECD (except Europe)		

D.1.1.1 TAXAS DE CÂMBIO DE REFERÊNCIA DO EURO (continuação)[a] Valores médios

EURO REFERENCE EXCHANGE RATES (continued)[a] Averages

Fonte / Source: Coluna / Column (19 - 21, 24, 26, 27) Banco Central Europeu / European Central Bank; (22, 23, 25) Banco de Portugal

		OCDE (excepto Europa)			Resto do Mundo					
		Won da Coreia do Sul KRW	Dólar da Nova Zelândia NZD	Dólar dos Estados Unidos USD	Real do Brasil BRL	Escudo de Cabo Verde CVE	Dólar de Hong Kong HKD	Pataca de Macau MOP	Dólar de Singapura SGD	Rand da África do Sul ZAR
		19	20	21	22	23	24	25	26	27
02		1175.50	2.0366	0.9456	2.7915	110.265	7.3750	7.5950	1.6912	9.9072
03		1346.92	1.9438	1.1312	3.4695	110.265	8.8079	9.0621	1.9703	8.5317
04		1422.62	1.8729	1.2439	3.6356	110.265	9.6881	9.9702	2.1016	8.0092
03	Ago	1312.89	1.9137	1.1139	3.3417	110.265	8.6873	8.9434	1.9531	8.2375
	Set	1306.88	1.9227	1.1222	3.2818	110.265	8.7377	8.9998	1.9591	8.2141
	Out	1364.70	1.9446	1.1692	3.3466	110.265	9.0530	9.3246	2.0282	8.1540
	Nov	1388.09	1.8608	1.1702	3.4105	110.265	9.0836	9.3561	2.0233	7.8806
	Dez	1463.90	1.8982	1.2286	3.6001	110.265	9.5386	9.8340	2.1016	7.9934
04	Jan	1492.23	1.8751	1.2613	3.5997	110.265	9.7951	10.0890	2.1415	8.7788
	Fev	1474.74	1.8262	1.2646	3.7103	110.265	9.8314	10.1283	2.1323	8.5555
	Mar	1429.40	1.8566	1.2262	3.5622	110.265	9.5547	9.8414	2.0838	8.1326
	Abr	1381.58	1.8727	1.1985	3.4816	110.265	9.3451	9.6254	2.0193	7.8890
	Mai	1412.29	1.9458	1.2007	3.7103	110.265	9.3618	9.6427	2.0541	8.1432
	Jun	1406.18	1.9301	1.2138	3.8035	110.265	9.4648	9.7520	2.0791	7.8110
	Jul	1420.66	1.8961	1.2266	3.7287	110.265	9.5672	9.8543	2.0995	7.5137
	Ago	1409.37	1.8604	1.2176	3.6612	110.265	9.4968	9.7817	2.0886	7.8527
	Set	1403.06	1.8538	1.2218	3.5359	110.265	9.5290	9.8148	2.0719	7.9943
	Out	1426.19	1.8280	1.2490	3.5669	110.265	9.7284	10.0271	2.0947	7.9861
	Nov	1411.15	1.8540	1.2991	3.6259	110.265	10.1028	10.4150	2.1446	7.8566
	Dez	1408.77	1.8737	1.3408	3.6446	110.265	10.4264	10.7427	2.2002	7.6847
05	Jan	1362.01	1.8620	1.3119	3.5368	110.265	10.2269	10.5337	2.1501	7.8386

	19	20	21	22	23	24	25	26	27
	South Korean won KRW	New Zealand dollar NZD	US dollar USD	Brazilian real BRL	Cape Verde escudo CVE	Hong Kong dollar HKD	(Macau) Pataca MOP	Singapore dollar SGD	(South Africa) Rand ZAR
	OECD (except Europe)			Rest of the World					

D.1.1.2 TAXAS DE CÂMBIO DE REFERÊNCIA DO EURO (continua)[a] Fim de período

EURO REFERENCE EXCHANGE RATES (to be continued)[a] End-of-period

Fonte / Source: Banco Central Europeu / European Central Bank

		União Europeia (excepto MTC II)								
		Libra cipriota CYP 1	Coroa checa CZK 2	Libra esterlina GBP 3	Forint húngaro HUF 4	Lats letão LVL 5	Lira maltesa MTL 6	Zloti polaco PLN 7	Coroa sueca SEK 8	Coroa eslovaca SKK 9
02		0.57316	31.577	0.65050	236.29	0.6140	0.4182	4.0210	9.1528	41.503
03		0.58637	32.410	0.70480	262.50	0.6725	0.4317	4.7019	9.0800	41.170
04		0.58000	30.464	0.70505	245.97	0.6979	0.4343	4.0845	9.0206	38.745
03	Ago	0.58428	32.440	0.69260	257.46	0.6299	0.4249	4.3590	9.2300	42.005
	Set	0.58445	31.844	0.69860	254.96	0.6482	0.4281	4.6227	8.9625	41.165
	Out	0.58316	32.035	0.68630	259.26	0.6457	0.4265	4.7002	9.0474	41.400
	Nov	0.58415	32.095	0.69710	264.74	0.6555	0.4289	4.7047	9.0475	41.100
	Dez	0.58637	32.410	0.70480	262.50	0.6725	0.4317	4.7019	9.0800	41.170
04	Jan	0.58603	33.323	0.68460	264.55	0.6627	0.4286	4.7749	9.1940	40.925
	Fev	0.58589	32.435	0.67000	257.05	0.6648	0.4269	4.8721	9.2315	40.542
	Mar	0.58620	32.833	0.66590	249.25	0.6540	0.4258	4.7336	9.2581	40.115
	Abr	0.58650	32.543	0.67370	251.15	0.6522	0.4260	4.8108	9.1483	40.455
	Mai	0.58440	31.625	0.66475	251.40	0.6576	0.4254	4.6455	9.0893	39.990
	Jun	0.58150	31.755	0.67075	251.60	0.6570	0.4263	4.5236	9.1451	39.875
	Jul	0.57980	31.693	0.66255	248.30	0.6545	0.4249	4.3916	9.2357	40.045
	Ago	0.57740	31.878	0.67550	249.25	0.6576	0.4262	4.4582	9.1263	40.220
	Set	0.57560	31.660	0.68680	247.41	0.6677	0.4289	4.3797	9.0588	40.055
	Out	0.57650	31.535	0.69565	246.04	0.6748	0.4309	4.3248	9.0530	39.940
	Nov	0.57950	30.988	0.69660	245.74	0.6872	0.4324	4.2075	8.9238	39.280
	Dez	0.58000	30.464	0.70505	245.97	0.6979	0.4343	4.0845	9.0206	38.745
05	Jan	0.58320	30.140	0.69120	245.60	0.6961	0.4311	4.0806	9.1057	38.170

	1	2	3	4	5	6	7	8	9
	Cyprus pound CYP	Czech koruna CZK	Pound sterling GBP	(Hungary) Forint HUF	(Latvia) Lats LVL	Maltese lira MTL	(Poland) Zloty PLN	Swedish krona SEK	Slovak koruna SKK
	European Union (except ERM II)								

D.1.1.2 TAXAS DE CÂMBIO DE REFERÊNCIA DO EURO (continuação)[a] Fim de período

EURO REFERENCE EXCHANGE RATES (continued)[a] End-of-period

Fonte / Source: Banco Central Europeu / European Central Bank

		Europa (excepto União Europeia)						OCDE (excepto Europa)		
		Lev da Bulgária BGN 10	Franco suiço CHF 11	Coroa da Islândia ISK 12	Coroa norueguesa NOK 13	Leu da Roménia ROL 14	Nova lira turca[b] TRY 15	Dólar australiano AUD 16	Dólar canadiano CAD 17	Iene japonês JPY 18
02		1.9546	1.4524	84.74	7.2756	35135	1738000.0000	1.8556	1.6550	124.39
03		1.9557	1.5579	89.46	8.4141	41158	1771638.0000	1.6802	1.6234	135.05
04		1.9559	1.5429	83.60	8.2365	39390	1836200.0000	1.7459	1.6416	139.65
03	Ago	1.9464	1.5369	88.01	8.2470	37200	1529000.0000	1.7012	1.5263	127.26
	Set	1.9489	1.5404	89.08	8.1840	38435	1628000.0000	1.7101	1.5717	128.80
	Out	1.9485	1.5506	88.79	8.2110	39487	1725367.0000	1.6464	1.5306	126.72
	Nov	1.9525	1.5484	89.29	8.1625	40200	1748045.0000	1.6583	1.5552	131.24
	Dez	1.9557	1.5579	89.46	8.4141	41158	1771638.0000	1.6802	1.6234	135.05
04	Jan	1.9559	1.5626	86.13	8.7190	40636	1665205.0000	1.6396	1.6523	131.06
	Fev	1.9484	1.5780	86.78	8.7370	39932	1644000.0000	1.6159	1.6758	135.63
	Mar	1.9464	1.5594	88.27	8.4360	40963	1612187.0000	1.6052	1.5979	126.97
	Abr	1.9474	1.5511	88.16	8.2210	40424	1698039.0000	1.6577	1.6383	131.87
	Mai	1.9475	1.5276	87.22	8.1993	40766	1831286.0000	1.7032	1.6611	133.24
	Jun	1.9559	1.5242	88.33	8.4365	40626	1805300.0000	1.7554	1.6343	132.40
	Jul	1.9558	1.5414	86.36	8.4200	41125	1769700.0000	1.7165	1.5921	134.19
	Ago	1.9559	1.5428	87.60	8.4010	40984	1823500.0000	1.7298	1.5958	133.05
	Set	1.9559	1.5524	87.85	8.3410	41135	1863600.0000	1.7212	1.5740	137.17
	Out	1.9558	1.5299	87.98	8.1465	40873	1877600.0000	1.7088	1.5546	135.13
	Nov	1.9559	1.5114	86.45	8.1050	38405	1899800.0000	1.7147	1.5785	136.54
	Dez	1.9559	1.5429	83.60	8.2365	39390	1836200.0000	1.7459	1.6416	139.65
05	Jan	1.9558	1.5473	81.13	8.2600	37519	1.7420	1.6826	1.6167	134.96

	10	11	12	13	14	15	16	17	18
	(Bulgaria) Lev BGN	Swiss franc CHF	Icelandic krona ISK	Norwegian krone NOK	Romanian leu ROL	New turkish lira[b] TRY	Australian dollar AUD	Canadian dollar CAD	(Japan) Yen JPY
	Europe (except European Union)						OECD (except Europe)		

D.1.1.2 TAXAS DE CÂMBIO DE REFERÊNCIA DO EURO (continuação)[(a)] Fim de período

EURO REFERENCE EXCHANGE RATES (continued)[(a)] End-of-period

Fonte / Source: Coluna / Column (19 - 21, 24, 26, 27) Banco Central Europeu / European Central Bank; (22, 23, 25) Banco de Portugal

		OCDE (excepto Europa)			Resto do Mundo					
		Won da Coreia do Sul KRW 19	Dólar da Nova Zelândia NZD 20	Dólar dos Estados Unidos USD 21	Real do Brasil BRL 22	Escudo de Cabo Verde CVE 23	Dólar de Hong Kong HKD 24	Pataca de Macau MOP 25	Dólar de Singapura SGD 26	Rand da Àfrica do Sul ZAR 27
02		1243.76	1.9975	1.0487	3.7124	110.265	8.1781	8.4234	1.8199	9.0094
03		1506.32	1.9244	1.2630	3.6646	110.265	9.8049	10.0990	2.1450	8.3276
04		1410.05	1.8871	1.3621	3.6147	110.265	10.5881	10.9057	2.2262	7.6897
03	Ago	1287.47	1.9016	1.0927	3.2409	110.265	8.5222	8.7779	1.9162	8.0037
	Set	1340.15	1.9538	1.1652	3.4140	110.265	9.0254	9.2962	2.0125	8.1393
	Out	1375.46	1.9022	1.1622	3.3065	110.265	9.0257	9.2965	2.0214	8.0288
	Nov	1441.74	1.8718	1.1994	3.5280	110.265	9.3117	9.5911	2.0662	7.7001
	Dez	1506.32	1.9244	1.2630	3.6646	110.265	9.8049	10.0990	2.1450	8.3276
04	Jan	1453.26	1.8626	1.2384	3.6471	110.265	9.6281	9.9169	2.1046	8.7326
	Fev	1459.74	1.8164	1.2418	3.6273	110.265	9.6649	9.9548	2.1110	8.2685
	Mar	1401.42	1.8365	1.2224	3.5474	110.265	9.5228	9.8085	2.0459	7.7788
	Abr	1401.80	1.9153	1.1947	3.5268	110.265	9.3183	9.5978	2.0342	8.1894
	Mai	1415.03	1.9291	1.2198	3.7570	110.265	9.5122	9.7976	2.0720	7.9345
	Jun	1404.45	1.9210	1.2155	3.7839	110.265	9.4803	9.7647	2.0901	7.6177
	Jul	1408.74	1.8917	1.2039	3.6587	110.265	9.3902	9.6719	2.0732	7.5194
	Ago	1395.01	1.8596	1.2111	3.5631	110.265	9.4466	9.7300	2.0754	8.0890
	Set	1429.39	1.8414	1.2409	3.5359	110.265	9.6745	9.9647	2.0937	7.9792
	Out	1425.78	1.8666	1.2737	3.6402	110.265	9.9133	10.2107	2.1189	7.8017
	Nov	1393.85	1.8555	1.3295	3.6402	110.265	10.3365	10.6466	2.1772	7.7068
	Dez	1410.05	1.8871	1.3621	3.6147	110.265	10.5881	10.9057	2.2262	7.6897
05	Jan	1336.87	1.8301	1.3035	3.4295	110.265	10.1671	10.4721	2.1334	7.7887

	19 South Korean won KRW	20 New Zealand dollar NZD	21 US dollar USD	22 Brazilian real BRL	23 Cape Verde escudo CVE	24 Hong Kong dollar HKD	25 (Macau) Pataca MOP	26 Singapore dollar SGD	27 (South Africa) Rand ZAR
	OECD (except Europe)			Rest of the World					

D.1.2.1 DIREITO DE SAQUE ESPECIAL - OURO Valores médios

SPECIAL DRAWING RIGHTS - GOLD Averages

Fonte / Source: coluna / column (1, 2) FMI / IMF; (3,4) Reuters

		DSE *versus* Euro [(a)] 1	DSE *versus* USD [(a)] 2	OZ Ouro *versus* EUR (London Gold Fix) [(b)] 3	OZ Ouro *versus* USD (London Gold Fix) [(b)] 4
02		1.37295	1.29575	328.103	310.012
03		1.24004	1.40095	321.421	363.777
04		1.19166	1.48148	329.114	409.471
03	Ago	1.24363	1.38497	321.997	359.380
	Set	1.24461	1.39639	337.269	378.902
	Out	1.22479	1.43199	323.754	379.007
	Nov	1.22556	1.43394	333.110	390.055
	Dez	1.19418	1.46747	331.810	407.650
04	Jan	1.18223	1.49109	328.121	414.142
	Fev	1.18337	1.49648	319.873	404.804
	Mar	1.20137	1.47302	331.032	406.322
	Abr	1.21826	1.46093	336.933	404.055
	Mai	1.20962	1.45121	319.635	383.866
	Jun	1.20750	1.46565	322.866	392.076
	Jul	1.20075	1.47275	324.510	398.266
	Ago	1.20323	1.46497	328.396	400.321
	Set	1.19870	1.46450	331.877	405.339
	Out	1.18475	1.47958	336.423	420.337
	Nov	1.16532	1.51382	338.083	439.217
	Dez	1.14893	1.54037	330.429	442.432
05	Jan	1.16188	1.52421	323.507	424.055

	1 SDR *versus* euro [(a)]	2 SDR *versus* USD [(a)]	3 Fine Ounce *versus* EUR (London Gold Fix) [(b)]	4 Fine Ounce *versus* USD (London Gold Fix) [(b)]

D.1.2.2 TAXAS DE CÂMBIO EFECTIVAS DO EURO
Valores médios

EURO EFFECTIVE EXCHANGE RATES
Averages

Fonte / Source: Banco Central Europeu / European Central Bank

		Taxa de câmbio efectiva do euro[1]					
		Taxa de câmbio efectiva nominal 1	Taxa de variação em cadeia (em percentagem)[2] 2	Taxa de câmbio efectiva real (IPC) 3	Taxa de variação em cadeia (em percentagem)[2] 4	Taxa de câmbio efectiva real (deflator do PIB) 5	Taxa de variação em cadeia (em percentagem)[2] 6
02		89.20	2.91	90.35	4.07	90.36	3.96
03		99.87	11.96	101.71	12.58	101.72	12.57
04		103.84	3.97	105.88	4.09	.	.
4T03		102.23	2.10	104.27	2.12	104.47	2.37
1T04		104.66	2.38	106.71	2.33	106.92	2.34
2T04		102.13	-2.42	104.11	-2.44	104.69	-2.09
3T04		102.83	0.68	104.91	0.77	105.30	0.59
4T04		105.68	2.77	107.77	2.73	.	.
03	Ago	99.76	-1.20	101.77	-1.06	.	.
	Set	99.57	-0.19	101.68	-0.09	.	.
	Out	101.27	1.71	103.34	1.63	.	.
	Nov	101.23	-0.04	103.27	-0.06	.	.
	Dez	104.21	2.95	106.18	2.82	.	.
04	Jan	105.42	1.16	107.41	1.15	.	.
	Fev	105.29	-0.12	107.31	-0.09	.	.
	Mar	103.42	-1.78	105.44	-1.74	.	.
	Abr	101.60	-1.76	103.66	-1.69	.	.
	Mai	102.43	0.81	104.42	0.73	.	.
	Jun	102.33	-0.10	104.23	-0.18	.	.
	Jul	102.84	0.50	104.76	0.50	.	.
	Ago	102.65	-0.19	104.81	0.05	.	.
	Set	102.98	0.32	105.17	0.34	.	.
	Out	104.17	1.15	106.32	1.09	.	.
	Nov	105.63	1.40	107.64	1.25	.	.
	Dez	107.10	1.39	109.34	1.58	.	.
05	Jan	105.85	-1.17	108.11	-1.12	.	.

	1 Nominal effective exchange rate	2 Chain rate of change (in percentage)[2]	3 Real effective exchange rate (CPI)	4 Chain rate of change (in percentage)[2]	5 Real effective exchange rate(GDP deflator)	6 Chain rate of change(in percentage)[2]
	Euro effective exchange rate[1]					

(1)Valores referentes ao conjunto de 23 parceiros comercias. Para mais informações ver www.ecb.int. / Figures referring the 23 partner countries group. For additional information see www.ecb.int.
(2)Taxa de variação face ao período imediatamente anterior. / Rate of change relative to the previous period.

D.1.2.3 ÍNDICES CAMBIAIS EFECTIVOS PARA PORTUGAL
Valores médios

EFFECTIVE EXCHANGE RATE INDICES FOR PORTUGAL
Averages

Fonte / Source: Banco de Portugal

		Índice cambial efectivo para Portugal[a]					
		Índice cambial efectivo nominal para Portugal 1	Taxa de variação em cadeia (em percentagem)[1] 2	Índice cambial efectivo real mensal para Portugal(IPC) 3	Taxa de variação em cadeia (em percentagem)[1] 4	Índice cambial efectivo real trimestral para Portugal (deflator do PIB) 5	Taxa de variação em cadeia (em percentagem)[1] 6
02		97.74	0.64	101.38	2.02	103.12	2.21
03		100.30	2.61	105.17	3.73	105.61	2.42
04		100.94	0.65	106.18	0.96	.	.
4T03		100.75	0.33	105.84	0.26	107.02	1.38
1T04		101.15	0.40	106.01	0.17	105.99	-0.95
2T04		100.61	-0.54	106.16	0.14	105.43	-0.53
3T04		100.72	0.12	106.07	-0.08	106.38	0.90
4T04		101.29	0.56	106.47	0.37	.	.
03	Ago	100.38	-0.21	105.46	-0.42	.	.
	Set	100.30	-0.07	105.33	-0.12	.	.
	Out	100.58	0.28	105.68	0.33	.	.
	Nov	100.57	-0.02	105.71	0.03	.	.
	Dez	101.11	0.54	106.12	0.39	.	.
04	Jan	101.32	0.21	106.62	0.47	.	.
	Fev	101.26	-0.06	106.08	-0.51	.	.
	Mar	100.88	-0.38	105.34	-0.69	.	.
	Abr	100.50	-0.37	105.34	0.00	.	.
	Mai	100.70	0.20	106.01	0.64	.	.
	Jun	100.61	-0.09	107.12	1.05	.	.
	Jul	100.70	0.09	106.60	-0.49	.	.
	Ago	100.68	-0.02	105.87	-0.69	.	.
	Set	100.79	0.10	105.76	-0.10	.	.
	Out	101.04	0.25	106.00	0.22	.	.
	Nov	101.31	0.27	106.64	0.60	.	.
	Dez	101.52	0.20	106.77	0.12	.	.
05	Jan	101.33	-0.19	106.55[2]	-0.20	.	.

	1 Nominal effective exchange rate index for Portugal	2 Chain rate of change (in percentage)[1]	3 Monthly real effective exchange rate index for Portugal (CPI)	4 Chain rate of change (in percentage)[1]	5 Quarterly real effective exchange rate index for Portugal (GDP deflator)	6 Chain rate of change (in percentage)[1]
	Effective exchange rate index for Portugal[a]					

(1)Taxa de variação face ao período imediatamente anterior. / Rate of change relative to the previous period.
(2)Valor baseado parcialmente em estimativas. /Figure partially based on estimations.

D.1.2.4 TAXA DE CÂMBIO EFECTIVA DO EURO - ÍNDICE CAMBIAL EFECTIVO PARA PORTUGAL - DSE - OURO
Fim de período

EURO EFFECTIVE EXCHANGE RATE - EFFECTIVE EXCHANGE RATE INDEX FOR PORTUGAL - SDR - GOLD
End-of-period

Fonte / Source: coluna / column (1) Banco Central Europeu/ European Central Bank; (2) Banco de Portugal; (3, 4) FMI / IMF; (5-6) Reuters

		Taxa de câmbio efectiva nominal do euro[1] 1	Índice cambial efectivo nominal para Portugal [a] 2	DSE *versus* Euro [b] 3	DSE *versus* USD [b] 4	OZ Ouro *versus* EUR (London Gold Fix) [c] 5	OZ Ouro *versus* USD (London Gold Fix) [c] 6
02		94.37	99.00	1.29639	1.35952	326.740	342.750
03		105.84	101.46	1.17654	1.48597	330.888	417.250
04		108.09	101.74	1.14016	1.55301	321.138	438.000
03	Ago	98.27	100.05	1.26043	1.37727	341.144	373.300
	Set	101.13	100.59	1.22708	1.42979	330.085	386.250
	Out	100.73	100.44	1.23195	1.43178	331.293	385.425
	Nov	102.89	100.91	1.20792	1.44878	331.965	398.225
	Dez	105.84	101.46	1.17654	1.48597	330.888	417.250
04	Jan	104.25	101.11	1.19615	1.48131	322.783	400.525
	Fev	104.37	101.07	1.19188	1.48007	317.231	394.050
	Mar	102.30	100.64	1.21115	1.48051	345.846	423.350
	Abr	102.07	100.66	1.21523	1.45183	324.413	387.900
	Mai	102.57	100.66	1.19943	1.46882	321.646	393.550
	Jun	102.52	100.69	1.20627	1.46622	324.811	394.775
	Jul	101.99	100.55	1.21086	1.45776	323.610	390.500
	Ago	102.49	100.69	1.20612	1.46073	336.840	407.675
	Set	104.06	101.02	1.18381	1.46899	334.829	414.000
	Out	104.89	101.19	1.17671	1.49878	334.282	425.875
	Nov	106.38	101.42	1.15525	1.53590	340.556	452.700
	Dez	108.09	101.74	1.14016	1.55301	321.138	438.000
05	Jan	105.24	101.19	1.16647	1.52049	325.218	422.975

	1 Euro nominal effective exchange rate[1]	2 Nominal effective exchange rate index for Portugal [a]	3 SDR *versus* euro [b]	4 SDR *versus* USD [b]	5 Fine Ounce *versus* EUR (London Gold Fix) [c]	6 Fine Ounce *versus* USD (London Gold Fix) [c]

(1) Valores referentes ao conjunto de 23 parceiros comercias. Para mais informações ver www.ecb.int. / Figures referring the 23 partner countries group. For additional information see www.ecb.int.

D.1.3 TAXAS DE CÂMBIO DO EURO EM RELAÇÃO A OUTRAS MOEDAS (continua)[a]
VALORES DE REFERÊNCIA - Fim de período

EURO EXCHANGE RATES AGAINST OTHER CURRENCIES (to be continued)[a]
Reference figures - End-of-period

Fonte / Source: Reuters e Banco de Portugal

		Europa						África			
		Rublo bielorusso BYR 1	Dinar sérvio CSD[b] 2	Libra de Gibraltar GIB 3	Kuna croata HRK 4	Rublo russo RUB 5	Hryvnia da Ucrânia UAH 6	Kuanza de Angola AOA[c] 7	Pula de Botsuana BWP 8	Franco congolês CDF[d] 9	Dinar argelino DZD 10
02		2026.09	62.1820	0.65050	7.4423	33.5060	5.5329	60.5944	5.7010	411.2700	82.7482
03		2730.61	73.1226	0.70480	7.6469	36.9364	6.6622	98.0131	5.5984	477.4140	90.5950
04		2955.65	79.2780	0.70505	7.6712	37.7574	7.2175	117.2373	5.8135	600.0050	98.1325
03	Ago	2294.67	63.2630	0.69260	7.4579	33.3481	5.7729	95.7173	5.3095	469.1090	85.0290
	Set	2462.07	67.4604	0.69860	7.5714	35.6413	6.0848	90.0444	5.4769	413.0630	89.7495
	Out	2477.81	67.2867	0.68630	7.5940	34.8021	6.2575	91.5066	5.3719	439.8930	88.1006
	Nov	2578.71	69.4405	0.69710	7.6551	35.6708	6.3461	93.7260	5.2594	457.5710	83.2859
	Dez	2730.61	73.1226	0.70480	7.6469	36.9364	6.6622	98.0131	5.5984	477.4140	90.5950
04	Jan	2672.47	71.6984	0.68460	7.6702	35.3337	6.6020	100.0447	5.7533	477.4030	88.6410
	Fev	2672.35	71.8953	0.67000	7.6073	35.4223	6.6325	99.8504	5.9904	476.2300	87.7332
	Mar	2629.38	70.7721	0.66590	7.3954	34.8616	6.4948	98.6288	5.7255	476.1250	86.3626
	Abr	2576.97	69.1684	0.67370	7.5336	34.6543	6.3017	96.8346	5.9334	468.9200	85.0268
	Mai	2629.28	70.6215	0.66475	7.3919	35.3620	6.4779	100.0195	5.7948	479.3810	86.6302
	Jun	2626.70	70.3726	0.67075	7.3658	35.3394	6.4748	101.5529	5.6469	477.6920	85.8751
	Jul	2604.04	69.7010	0.66255	7.3953	35.0407	6.3930	101.1501	5.5865	472.5310	87.1804
	Ago	2620.82	70.1178	0.67550	7.3917	35.4392	6.3989	102.7330	5.9822	480.2010	87.5323
	Set	2695.55	75.2889	0.68680	7.5478	36.2622	6.5407	107.2970	5.8727	515.5940	90.0412
	Out	2752.31	76.5218	0.69565	7.4908	36.6131	6.7451	110.9728	5.7843	531.1330	92.7643
	Nov	2881.20	77.6174	0.69660	7.6008	37.4221	7.0291	114.9868	5.8006	578.3330	96.3530
	Dez	2955.65	79.2780	0.70505	7.6712	37.7574	7.2175	117.2373	5.8135	600.0050	98.1325
05	Jan	2837.07	80.3652	0.69120	7.4966	36.5241	6.9164	115.1874	5.8011	610.0380	94.2556

	1 Belorusian rouble BYR	2 (Servia) Dinar CSD[b]	3 Gibraltar pound GIB	4 (Croatia) Kuna HRK	5 Russian rouble RUB	6 (Ukraniane) Hryvnia UAH	7 (Angola) Kuanza AOA[c]	8 (Botsuana) Pula BWP	9 Congolese franc CDF[d]	10 Algerian dinar DZD
	Europa						África			

D.1.3 TAXAS DE CÂMBIO DO EURO EM RELAÇÃO A OUTRAS MOEDAS (continuação)[a]
Valores de referência - Fim de período

EURO EXCHANGE RATES AGAINST OTHER CURRENCIES (continued)[a]
Reference figures - End-of-period

Fonte / Source: Reuters e Banco de Portugal

		África									
		Libra egípcia EGP 11	Birr etíope ETB 12	Cedi do Gana GHC 13	Franco guiniense GNF 14	Xelim queniano KES 15	Dólar liberiano LRD 16	Dinar líbio LYD 17	Dirham marroquino MAD 18	Ariary malgache MGA[e] 19	Ouguiya mauritana MRO 20
02		4.8555	8.7566	8758.74	2066.99	81.2743	68.1655	1.30789	10.6705	6711.68	274.497
03		7.7929	10.7987	10924.95	2526.00	95.9880	82.0950	1.70408	11.0614	7199.10	328.449
04		8.2679	11.7141	12258.90	3807.75	107.1292	88.5365	1.74104	11.2196	12463.22	355.903
03	Ago	6.7201	9.3426	9342.59	2182.67	83.8101	71.0255	1.31796	10.7187	6528.88	287.380
	Set	7.1951	9.9625	9962.46	2318.75	91.2352	75.7380	1.61567	10.8560	6909.64	305.923
	Out	7.1127	9.9368	9922.28	2318.59	90.6167	75.5430	1.56808	10.8817	6891.85	303.805
	Nov	7.3914	10.2549	10359.82	2398.80	91.0944	77.9610	1.61827	10.9524	7100.45	311.910
	Dez	7.7929	10.7987	10924.95	2526.00	95.9880	82.0950	1.70408	11.0614	7199.10	328.449
04	Jan	7.6347	10.6502	10743.12	2476.80	94.7995	80.4960	1.67089	11.0431	7120.80	322.386
	Fev	7.6861	10.6795	10927.84	2489.81	94.8735	80.7170	1.67548	11.0161	7363.87	323.706
	Mar	7.5666	10.5004	10772.40	2453.97	94.9805	79.4560	1.64930	10.9757	7554.43	317.641
	Abr	7.4043	10.1848	10573.10	2398.36	93.6645	77.6555	1.61193	10.9176	10095.22	311.518
	Mai	7.5750	10.4903	10987.96	2450.27	96.6082	79.2870	1.64356	10.9712	10917.21	317.209
	Jun	7.5239	10.5499	10939.50	2414.29	96.4256	79.0075	1.63776	10.9690	11310.23	317.185
	Jul	7.4780	10.4524	10835.10	2445.12	96.7454	78.2535	1.45178	10.9079	11966.77	321.736
	Ago	7.5482	10.4760	10915.04	3089.82	96.7063	78.7215	1.52471	10.9406	12389.58	315.461
	Set	7.7339	10.7028	11180.51	3235.03	100.5749	80.6585	1.63482	11.0320	12867.57	338.890
	Out	7.9352	11.0680	11463.30	3396.32	103.4881	82.7905	1.66606	11.0766	13031.42	337.416
	Nov	8.2761	11.5567	11992.09	3630.20	108.0219	86.4175	1.72941	11.1565	12651.15	344.214
	Dez	8.2679	11.7141	12258.90	3807.75	107.1292	88.5365	1.74104	11.2196	12463.22	355.903
05	Jan	7.6059	11.3367	11731.50	3693.47	100.6302	84.7275	1.67343	11.1008	2457.10	337.861

	11 Egyptian pound EGP	12 Ethiopian birr ETB	13 (Ghana) Cedi GHC	14 Guinean Franc GNF	15 Kenyan shilling KES	16 Liberian dollar LRD	17 Libyan dinar LYD	18 Morrocan dirham MAD	19 Malagasy Ariary MGA[e]	20 Mauritanian ouguiya MRO
	Africa									

D.1.3 TAXAS DE CÂMBIO DO EURO EM RELAÇÃO A OUTRAS MOEDAS (continuação)[a]
Valores de referência - Fim de período

EURO REFERENCE EXCHANGE RATES (continued)[a]
Reference figures - End-of-period

Fonte / Source: coluna / column (21, 22, 24-27, 30, 31) Reuters e Banco de Portugal;(23, 29) Natexis Banques Populaires;(28) Banco Central de S. Tomé e Príncipe

		Africa										
		Kwacha do Malawi MWK 21	Metical de Moçambique MZM 22	Dólar Namibiano NAD 23	Naira da Nigéria NGN 24	Dinar sudanês SDD 25	Leone da Serra Leoa SLL 26	Xelim somaliano SOS 27	Dobra de S.Tomé e Príncipe STD 28	Lilangeni da Suazilândia SZL 29	Dinar tunisino TND 30	Xelim tanzaniano TZS 31
02		90.8803	24164.6	9.0094	130.9302	271.299	2226.49	2747.59	9456.65	9.0094	1.4003	1022.483
03		135.1410	29179.7	8.3276	175.6644	328.127	3094.35	3309.06	11743.09	8.3276	1.5272	1335.673
04		147.1068	25314.4	7.6897	177.7541	341.976	3343.96	4212.98	13745.43	7.6897	1.6352	1416.584
03	Ago	115.8260	25434.3	8.0037	144.0720	285.523	2570.03	2862.87	10357.25	8.0037	1.4402	1140.780
	Set	124.9680	26669.9	8.1393	152.6990	304.117	2741.13	3052.82	10790.71	8.1393	1.4694	1216.470
	Out	123.6581	28012.1	8.0288	154.1077	302.788	2853.20	3044.96	11102.92	8.0288	1.4793	1218.567
	Nov	127.1364	27480.0	7.7001	169.7151	312.480	2938.53	3142.43	11300.88	7.7001	1.4975	1260.569
	Dez	135.1410	29179.7	8.3276	175.6644	328.127	3094.35	3309.06	11743.09	8.3276	1.5272	1335.673
04	Jan	132.6326	29101.7	8.7326	167.1840	322.541	3034.08	3244.61	12075.85	8.7326	1.5220	1376.234
	Fev	132.2517	29122.2	8.2685	168.1397	323.427	3042.41	3253.52	12070.22	8.2685	1.5314	1379.925
	Mar	132.0192	28442.2	7.7788	158.9120	318.374	2994.88	3202.69	11718.36	7.7788	1.5240	1353.441
	Abr	130.2223	27783.4	8.1894	157.1031	311.160	2927.02	3130.11	11610.99	8.1894	1.5209	1337.467
	Mai	132.5313	28162.8	7.9345	162.4164	316.532	2994.61	3195.88	11823.27	7.9345	1.5352	1362.138
	Jun	131.9425	27803.9	7.6177	159.2305	315.404	2984.05	3184.61	12027.35	7.6177	1.5334	1347.382
	Jul	130.3222	26743.3	7.5194	158.3129	312.093	2955.57	3198.76	12308.72	7.5194	1.5262	1323.086
	Ago	132.0099	26553.7	8.0890	158.9569	313.893	2973.25	3309.94	12255.97	8.0890	1.5325	1307.382
	Set	134.9479	25843.5	7.9792	161.6272	320.941	3046.41	3453.42	12500.06	7.9792	1.5554	1312.252
	Out	138.5786	25775.7	7.8017	165.8994	325.978	3126.93	3832.56	12867.81	7.8017	1.5744	1345.027
	Nov	143.9184	25756.4	7.7068	175.5605	335.858	3263.92	4082.89	13397.58	7.7068	1.6107	1407.941
	Dez	147.1068	25314.4	7.6897	177.7541	341.976	3343.96	4212.98	13745.43	7.6897	1.6352	1416.584
05	Jan	140.7780	23996.1	7.7887	171.0844	326.664	3200.09	4048.67	13193.83	7.7887	1.6085	1433.850

	21 Malawian kwacha MWK	22 (Mozambique) Metical MZM	23 Namibian dollar NAD	24 Nigerian naira NGN	25 Sudanese dinar SDD	26 (Sierra Leone) Leone SLL	27 Somali shilling SOS	28 (S.Tomé and Principe) Dobra STD	29 Swaziland lilangeni SZL	30 Tunisian dinar TND	31 Tanzanian shilling TZS
	Africa										

D.1.3 TAXAS DE CÂMBIO DO EURO EM RELAÇÃO A OUTRAS MOEDAS (Continuação)[a]
Valores de referência - Fim de período

EURO REFERENCE EXCHANGE RATES (continued)[a]
Reference figures - End-of-period

Fonte / Source: coluna / column (32, 35, 36, 38, 40, 42, 43) Reuters e Banco de Portugal ;(33, 34, 37, 39, 41) Natexis Banques Populaires

		África					América						
		Xelim ugandês UGX	Franco CFA BEAC XAF[f]	Franco CFA BCEAO XOF[g]	Kwacha zambiano ZMK	Dólar do Zimbabué ZWD	Florim das Antilhas Holandesas ANG	Peso argentino ARS	Dólar das Bermudas BMD	Boliviano da Bolívia BOB	Dólar das Bahamas BSD	Peso chileno CLP	Peso colombiano COP
		32	33	34	35	36	37	38	39	40	41	42	43
02		1940.10	655.957	655.957	4771.59	58.1504	1.8772	3.5535	1.0487	7.8653	1.0487	755.326	3006.57
03		2389.60	655.957	655.957	5683.50	1041.9750	2.2608	3.7063	1.2630	9.8527	1.2630	748.391	3510.76
04		2366.65	655.957	655.957	6401.87	7627.7600	2.4382	4.0506	1.3621	10.9526	1.3621	756.987	3204.34
03	Ago	2190.86	655.957	655.957	5146.62	873.0670	1.9559	3.2475	1.0927	8.4458	1.0927	762.869	3102.94
	Set	2317.00	655.957	655.957	5581.31	932.1600	2.0857	3.3855	1.1652	9.0175	1.1652	769.090	3357.76
	Out	2306.97	655.957	655.957	5569.84	957.6530	2.0803	3.3276	1.1622	9.0297	1.1622	727.247	3345.74
	Nov	2341.53	655.957	655.957	5697.15	989.5050	2.1469	3.5706	1.1994	9.3433	1.1994	744.168	3404.08
	Dez	2389.60	655.957	655.957	5683.50	1041.9750	2.2608	3.7063	1.2630	9.8527	1.2630	748.391	3510.76
04	Jan	2362.25	655.957	655.957	5882.40	990.7200	2.2167	3.6444	1.2384	9.7351	1.2384	729.418	3394.45
	Fev	2399.78	655.957	655.957	5886.13	4880.2740	2.2228	3.6314	1.2418	9.7730	1.2418	734.338	3324.24
	Mar	2350.06	655.957	655.957	5714.72	4901.8240	2.1881	3.5022	1.2224	9.6582	1.2224	755.504	3282.45
	Abr	2273.22	655.957	655.957	5674.83	6092.9700	2.1385	3.4204	1.1947	9.4513	1.1947	746.389	3179.63
	Mai	2246.57	655.957	655.957	5830.64	6403.9500	2.1834	3.6139	1.2198	9.6437	1.2198	772.438	3331.27
	Jun	2169.67	655.957	655.957	5773.63	6489.3360	2.1757	3.6030	1.2155	9.6492	1.2155	773.240	3272.67
	Jul	2122.48	655.957	655.957	5718.53	6380.6700	2.1550	3.5846	1.2039	9.5391	1.2039	770.797	3141.52
	Ago	2075.83	655.957	655.957	5770.89	6787.8520	2.1679	3.6432	1.2111	9.6567	1.2111	756.090	3073.17
	Set	2165.37	655.957	655.957	5993.55	6564.3610	2.2212	3.7062	1.2409	9.9067	1.2409	754.405	3223.24
	Out	2200.95	655.957	655.957	6113.76	7069.0350	2.2799	3.7903	1.2737	10.2004	1.2737	781.861	3285.06
	Nov	2318.65	655.957	655.957	6298.51	7657.9200	2.3798	3.9160	1.3295	10.6706	1.3295	782.610	3291.11
	Dez	2366.65	655.957	655.957	6401.87	7627.7600	2.4382	4.0506	1.3621	10.9526	1.3621	756.987	3204.34
05	Jan	2231.59	655.957	655.957	6126.45	7169.2500	2.3333	3.8140	1.3035	10.5010	1.3035	762.352	3084.02

	32	33	34	35	36	37	38	39	40	41	42	43
	Ugand schiling UGX	CFA franc BEAC XAF[f]	CFA franc BCEAO XOF[g]	Zambian kwancha ZMK	Zimbabwe dollar ZWD	Netherlands Antillean guilder ANG	Argentine peso ARS	Bermuda dollar BMD	(Bolivia) Boliviano BOB	Bahamian dollar BSD	Chilean peso CLP	Colombian peso COP
	Africa					America						

D.1.3 TAXAS DE CÂMBIO DO EURO EM RELAÇÃO A OUTRAS MOEDAS (continuação)[a]
Valores de referência - Fim de período

EURO REFERENCE EXCHANGE RATES (continued)[a]
Reference figures - End-of-period

Fonte / Source: coluna / column (44, 46-53) Reuters, Banco de Portugal; (45,54) Natexis Banques Populaires

		América										
		Colon costa-riquenho CRC	Peso cubano CUP[h]	Peso dominicano DOP	Quetzal guatemalteco GTQ	Dólar da guiana GYD	Dólar da Jamaica JMD	Lempira das Honduras HNL	Gourde do Haiti HTG	Peso mexicano MXN	Cordoba oro da Nicarágua NIO	Balboa do Panamá PAB
		44	45	46	47	48	49	50	51	52	53	54
02		397.279	1.0000	20.9740	8.0121	187.717	52.2777	17.7440	37.7532	10.9699	15.2796	1.0487
03		528.780	1.2630	42.5631	10.1040	226.077	75.5906	22.4056	50.6147	14.1816	19.4881	1.2630
04		624.659	1.3621	38.8199	10.5290	243.816	83.1630	25.3759	48.8653	15.1840	22.0660	1.3621
03	Ago	442.948	1.0000	35.6220	8.6596	195.593	63.7918	19.0021	42.1782	12.0847	16.5872	1.0927
	Set	476.252	1.0000	36.5873	9.3566	208.571	68.3157	20.4493	45.0641	12.8425	17.7576	1.1652
	Out	479.256	1.0000	42.3041	9.4371	208.034	69.3950	20.4896	45.9069	12.8534	17.7817	1.1622
	Nov	498.303	1.1994	51.0944	9.6852	214.693	71.8621	21.2174	48.5757	13.7081	18.4108	1.1994
	Dez	528.780	1.2630	42.5631	10.1040	226.077	75.5906	22.4056	50.6147	14.1816	19.4881	1.2630
04	Jan	522.370	1.2384	60.1862	10.0310	221.674	74.5083	22.0559	52.6320	13.7230	19.2076	1.2384
	Fev	527.529	1.2418	57.8679	10.0462	222.282	74.8992	22.1910	52.7765	13.7411	19.3224	1.2418
	Mar	523.517	1.2224	52.6854	9.8831	218.810	73.8024	21.9788	42.1728	13.6457	19.1306	1.2224
	Abr	515.262	1.1947	54.1199	9.5218	213.851	71.7477	21.5763	41.5158	13.6399	18.7448	1.1947
	Mai	529.735	1.2198	57.3306	9.7340	218.344	73.5661	22.1150	41.1683	13.9216	19.2362	1.2198
	Jun	532.049	1.2155	54.6975	9.5842	217.575	73.5134	22.1221	39.3214	14.0171	19.2292	1.2155
	Jul	530.944	1.2039	52.4900	9.5830	215.498	73.4138	21.9953	41.2336	13.7269	19.1059	1.2039
	Ago	538.455	1.2111	45.4163	9.5495	216.787	74.0769	22.2358	41.7830	13.7975	19.3049	1.2111
	Set	556.122	1.2409	38.4679	9.7597	222.121	76.0548	22.8822	42.9662	14.1382	19.8916	1.2409
	Out	575.139	1.2737	39.2936	9.8966	227.992	78.2243	23.5635	44.5795	14.6940	20.4938	1.2737
	Nov	605.308	1.3295	34.8994	10.2571	237.981	81.5382	24.6755	47.8620	14.9120	21.4847	1.3295
	Dez	624.659	1.3621	38.8199	10.5290	243.816	83.1630	25.3759	48.8653	15.1840	22.0660	1.3621
05	Jan	602.738	1.3035	35.7159	10.0761	233.327	79.7286	24.3755	47.2519	14.6249	21.1037	1.3035

	44	45	46	47	48	49	50	51	52	53	54
	Costa Rican colon CRC	Cuban peso CUP[h]	Dominican peso DOP	Guatemalan quetzal GTQ	Guyanese dollar GYD	Jamaican dollar JMD	(Honduras) Lempira HNL	(Haiti) Gourde HTG	Mexican peso MXN	(Nicaragua) Cordoba oro NIO	(Panama) Balboa PAB
	America										

D.1.3 TAXAS DE CÂMBIO DO EURO EM RELAÇÃO A OUTRAS MOEDAS (Continuação)[a]
Valores de referência - Fim de período

EURO REFERENCE EXCHANGE RATES (continued)[a]
Reference figures - End-of-period

Fonte / Source: Reuters e Banco de Portugal

		América							Ásia			
		Novo Sol do Perú PEN	Peso filipino PHP	Guarani do Paraguai PYG	Dólar do Suriname SRC[l]	Colon salvadorenho SVC	Peso uruguaio UYU	Bolivar da Venezuela VEB	Dirham dos Emir. Á. Unidos AED	Afeghani do Afeganistão AFN[j]	Dinar do Barém BHD	Yuan renmimbi da China CNY
		55	56	57	58	59	60	61	62	63	64	65
02		3.6867	55.9848	7498.21	2284.5930	9.1782	28.3673	1457.43	3.8518	4981.3300	0.39538	8.6832
03		4.3810	70.1344	7546.43	3176.4500	11.0538	36.8796	2018.27	4.6390	54.3090	0.47616	10.4535
04		4.4629	76.4479	8329.24	3.6800	11.9211	35.9663	2611.96	5.0027	58.5703	0.51350	11.2734
03	Ago	3.8042	60.0712	6856.69	2748.1400	9.5633	30.3771	1746.13	4.0134	46.9861	0.41195	9.0444
	Set	4.0588	63.9404	7311.63	2930.4800	10.1978	32.7421	1861.99	4.2797	50.1036	0.43929	9.6444
	Out	4.0346	64.2871	7275.37	2922.9300	10.1716	33.1227	1857.20	4.2686	49.9746	0.43816	9.6191
	Nov	4.1733	66.8366	7316.34	3016.4900	10.4971	34.6627	1916.64	4.4053	51.5742	0.45218	9.9274
	Dez	4.3810	70.1344	7546.43	3176.4500	11.0538	36.8796	2018.27	4.6390	54.3090	0.47616	10.4535
04	Jan	4.3344	69.1956	7659.50	3.3400	10.8385	36.4709	1978.96	4.5486	53.2512	0.46688	10.2500
	Fev	4.3128	69.9692	7494.26	3.3500	10.8682	36.6331	2381.28	4.5613	53.3974	0.46816	10.2783
	Mar	4.2301	68.6683	7175.49	3.3000	10.6984	36.3664	2344.07	4.4899	52.5632	0.46083	10.1178
	Abr	4.1593	66.9749	6857.58	3.2300	10.4560	35.6021	2290.96	4.3883	51.3721	0.45041	9.8887
	Mai	4.2510	68.0282	7318.80	3.2900	10.6757	36.2708	2339.09	4.4804	52.4514	0.45987	10.0960
	Jun	4.2208	68.2564	7195.76	3.2800	10.6381	36.1307	2330.84	4.4647	52.2665	0.45825	10.0602
	Jul	4.1203	67.3823	7127.09	3.2500	10.5365	35.4368	2308.60	4.4221	59.4365	0.45387	9.9646
	Ago	4.0699	68.0335	7163.66	3.2700	10.5995	33.2689	2322.41	4.4485	58.8595	0.45660	10.0238
	Set	4.1539	69.8316	7370.95	3.3500	10.8604	34.1682	2379.55	4.5578	53.3587	0.46783	10.2704
	Out	4.2306	71.7475	7737.73	3.4400	11.1474	34.2434	2442.45	4.6784	54.7691	0.48020	10.5418
	Nov	4.3920	74.7179	8129.89	3.5900	11.6358	35.5309	2549.45	4.8827	57.1685	0.50122	11.0036
	Dez	4.4629	76.4479	8329.24	3.6800	11.9211	35.9663	2611.96	5.0027	58.5703	0.51350	11.2734
05	Jan	4.2488	71.8033	8212.05	3.4900	11.4082	32.6853	2499.59	4.7871	56.0505	0.49143	10.7884

	55	56	57	58	59	60	61	62	63	64	65
	(Peru) New Sol PEN	Philippine peso PHP	(Paraguay) Guarani PYG	Suriname dollar SRC[l]	Salvadorian colon SVD	Uruguayan peso UYU	(Venezuela) Bolivar VEB	UEA Dirham AED	(Afghanistan) Afeghani AFN[j]	Bahraini dinar BHD	(China) Renmimbi-yuan CNY
	America							Asia			

D.1.3 TAXAS DE CÂMBIO DO EURO EM RELAÇÃO A OUTRAS MOEDAS (continuação)[a]
Valores de referência - Fim de período

EURO REFERENCE EXCHANGE RATES (continued)[a]
Reference figures - End-of-period

Fonte / Source: Reuters e Banco de Portugal

		Ásia										
		Rupia Indonésia IDR	Novo shekel de Israel ILS	Rupia indiana INR	Dinar iraquiano IQD[k]	Rial iraniano IRR	Dinar jordano JOD	Won norte-coreano KPW	Dinar kwoeitiano KWD	Rupia do Sri-Lanka LKR	Libra libanesa LBP	Kyat de Mianmar MNK
		66	67	68	69	70	71	72	73	74	75	76
02		9385.9	4.9845	50.2852	0.32615	8381.21	0.74416	2.3071	0.31410	101.3044	1580.92	6.5998
03		10637.6	5.5471	57.5486	0.39279	10484.79	0.89547	2.7786	0.37152	121.9427	1912.18	8.1085
04		12643.7	5.8843	59.1083	1994.11000	11979.67	0.96573	2.9966	0.40153	142.3054	2061.54	8.7447
03	Ago	9271.6	4.8560	50.0347	0.33983	9116.40	0.77472	2.4039	0.32758	105.8060	1647.25	6.7761
	Set	9781.9	5.1781	53.2846	0.36238	9710.19	0.82613	2.5634	0.34287	109.9480	1756.54	7.2256
	Out	9874.6	5.2218	52.6709	0.36144	9702.05	0.82400	2.5568	0.34202	110.1301	1760.15	7.2070
	Nov	10200.9	5.3313	54.9565	0.37301	10029.38	0.85037	2.6387	0.35315	115.6521	1818.29	7.7001
	Dez	10637.6	5.5471	57.5486	0.39279	10484.79	0.89547	2.7786	0.37152	121.9427	1912.18	8.1085
04	Jan	10475.0	5.5530	56.0624	0.38514	10370.36	0.87803	2.7245	0.36502	120.4716	1875.56	7.9505
	Fev	10499.4	5.5744	56.1169	0.38620	10424.29	0.87988	2.7320	0.36588	122.4229	1880.71	7.9724
	Mar	10468.0	5.5320	53.0766	1743.14000	10405.68	0.86668	2.6893	0.36030	119.3062	1851.94	7.8478
	Abr	10399.9	5.4825	53.1283	1722.76000	10233.80	0.84704	2.6283	0.35221	117.4390	1809.37	7.6700
	Mai	11304.5	5.5598	55.4765	1784.57000	10462.22	0.86484	2.6836	0.35961	121.0042	1846.62	7.8311
	Jun	11428.7	5.4710	55.8826	1770.98000	10517.11	0.86179	2.6741	0.35834	124.4064	1840.27	7.8035
	Jul	10991.6	5.4356	55.8670	1762.51000	10480.55	0.85357	2.6486	0.35485	124.7541	1822.55	7.7290
	Ago	11354.1	5.4790	56.0497	1773.05000	10583.20	0.85867	2.6644	0.35704	124.8947	1833.91	7.7753
	Set	11367.9	5.5592	56.9449	1816.68000	10866.56	0.87980	2.7300	0.36569	128.5324	1879.34	7.9666
	Out	11593.2	5.6810	57.7941	1864.70000	11167.80	0.90248	2.8021	0.37537	132.6559	1929.02	8.1772
	Nov	11998.7	5.7997	59.1694	1946.39000	11684.98	0.94262	2.9249	0.39186	139.3648	2012.86	8.5354
	Dez	12643.7	5.8843	59.1083	1994.11000	11979.67	0.96573	2.9966	0.40153	142.3054	2061.54	8.7447
05	Jan	11949.8	5.7152	56.8978	1908.32000	11537.28	0.92418	2.8677	0.38062	129.1117	1974.15	8.3685

	66	67	68	69	70	71	72	73	74	75	76
	Indonesian rupiah IDR	(Israel) Shekel ILS	Indian rupee INR	Iraqui dinar[k] IQD	Iranian rial IRR	Jordanian dinar JOD	North Korean won KPW	Kwaiti dinar KWD	Sri lankan rupee LKR	Lebanese pound LBP	(Myanmar) Kyat MNK
	Asia										

D.1.3 TAXAS DE CÂMBIO DO EURO EM RELAÇÃO A OUTRAS MOEDAS (continuação)[a]
Valores de referência - Fim de período

EURO REFERENCE EXCHANGE RATES (continued)[a]
Reference figures - End-of-period

Fonte / Source: Reuters e Banco de Portugal

		Ásia										
		Rupia mauriciana MUR	Ringgit da Malásia MYR	Rial do Oman OMR	Rupia paquistanesa PKR	Rial do Qatar QAR	Rial da Arábia Saudita SAR	Libra síria SYP	Baht da Tailândia THB	Dólar de Trinidad e Tobago TTD	Novo dólar de Taiwan TWD	Rial do Iémen YER
		77	78	79	80	81	82	83	84	85	86	87
02		30.6220	3.9851	0.40378	61.0606	3.8179	3.9329	48.5024	45.2514	6.4600	36.3375	173.036
03		33.0906	4.7994	0.48622	72.3068	4.5987	4.7366	58.4138	50.0148	7.7675	42.8662	208.395
04		38.4793	5.1760	0.52442	80.9428	4.9583	5.1088	62.9971	52.9176	8.4791	43.3012	252.601
03	Ago	31.5244	4.1523	0.42067	63.1034	3.9781	4.0980	50.5374	44.8990	6.7201	37.2611	180.296
	Set	33.2082	4.4278	0.44858	67.3486	4.2420	4.3698	53.8905	46.5206	7.1660	39.3022	192.258
	Out	32.8903	4.4164	0.44743	66.5941	4.2311	4.3586	53.7518	46.3660	7.1475	39.4334	191.763
	Nov	33.6432	4.5577	0.46176	68.5757	4.3659	4.4980	55.4723	47.8860	7.3763	40.9835	197.901
	Dez	33.0906	4.7994	0.48622	72.3068	4.5987	4.7366	58.4138	50.0148	7.7675	42.8662	208.395
04	Jan	31.4554	4.7059	0.47677	70.7746	4.5091	4.6444	57.2760	48.5824	7.6162	41.3006	204.336
	Fev	31.6659	4.7188	0.47808	71.3104	4.5218	4.6566	57.4333	48.7717	7.6371	41.2899	204.897
	Mar	32.4547	4.6451	0.47061	70.0435	4.4508	4.5840	56.5360	48.0281	7.5178	40.2781	201.696
	Abr	32.7348	4.5399	0.45994	68.5459	4.3497	4.4805	55.2549	47.7522	7.3474	39.7297	220.446
	Mai	34.3984	4.6352	0.46960	70.3520	4.4410	4.5746	56.4158	49.4629	7.5018	40.6986	225.132
	Jun	34.0948	4.6189	0.46795	70.5902	4.4243	4.5585	56.2169	49.6957	7.4753	40.8894	224.491
	Jul	34.0704	4.5748	0.46347	70.1874	4.3830	4.5147	55.6804	49.7752	7.4943	40.9206	222.457
	Ago	34.2741	4.6022	0.46626	71.0916	4.4091	4.5420	56.0134	50.4423	7.5391	41.0563	223.787
	Set	35.3967	4.7154	0.47772	73.4923	4.5170	4.6536	57.3916	51.3919	7.7246	42.1658	229.498
	Out	36.2622	4.8401	0.49036	77.8868	4.6365	4.7768	58.9086	52.2854	7.9288	42.5479	235.679
	Nov	37.7445	5.0521	0.51184	79.3180	4.8387	4.9860	61.4894	52.4288	8.2761	42.8431	246.330
	Dez	38.4793	5.1760	0.52442	80.9428	4.9583	5.1088	62.9971	52.9176	8.4791	43.3012	252.601
05	Jan	37.2149	4.9533	0.50184	77.3562	4.7441	4.8884	60.2869	50.2369	8.1456	41.3796	243.214

	77	78	79	80	81	82	83	84	85	86	87
	Mauritian rupee MUR	Malaysian ringgit MYR	Omani rial OMR	Pakistani rupee PKR	Qatari riyal QAR	Saudi riyal SAR	Syrian pound SYP	(Thailand) Baht THB	Trinidad and Tobago dollar TTD	New Taiwan dollar TWD	Yemen rial YER
	Asia										

D.2 Actividade nos mercados de câmbios e de produtos derivados

D.2 Foreign exchange and derivatives market activity

D.2.1 TRANSACÇÕES NO MERCADO DE CÂMBIOS [a]
Global - Valores diários médios [b]

FOREIGN EXCHANGE MARKET TURNOVER [a]
Global - Daily average [b]

Fonte / Source: Banco de Portugal

10^6 dólares

		Spot			Derivados cambiais - OTC[c]									Derivados cambiais - Bolsa[f]
					Outright forwards		Foreign exchange swaps		Currency swaps[d]		Opções		Total[e]	
		Empresas financeiras	Clientes não financeiros	Total	Empresas financeiras	Clientes não financeiros	Empresas financeiras	Clientes não financeiros	Empresas financeiras	Clientes não financeiros	Empresas financeiras	Clientes não financeiros		
		1	2	3=1+2	4	5	6	7	8	9	10	11	12	13
93	Out	940	126	1066	61	9	405	0	0	0	0	0	475	.
94	Jan	935	128	1063	37	14	363	0	0	0	0	0	414	.
	Abr	1017	151	1168	58	26	371	2	0	0	0	0	457	.
	Jul	1014	170	1184	48	36	667	13	0	0	0	0	764	.
	Out	1149	214	1363	73	56	565	6	2	0	0	0	702	.
95	Jan	1171	207	1378	30	101	887	17	0	0	0	0	1035	.
	Abr	1078	301	1379	37	89	851	26	3	0	8	3	1017	0
	Out	1079	417	1496	37	71	1054	19	1	0	13	7	1202	0
96	Abr	1033	432	1465	76	108	1046	20	0	0	20	2	1272	0
	Out	1295	395	1690	211	108	1214	26	1	0	32	6	1598	0
97	Abr	1606	351	1957	105	118	1273	31	11	2	7	1	1548	0
	Out	1314	385	1699	73	173	2515	35	1	0	6	6	2809	0
98	Abr	1276	558	1834	122	214	2112	116	0	1	18	19	2602	2
	Out	1730	541	2271	175	271	3256	81	0	0	14	2	3799	1
99	Abr	979	172	1151	71	184	682	11	0	0	2	1	951	1
	Out	864	190	1054	111	135	866	14	0	0	2	2	1130	0
00	Abr	642	283	925	94	91	845	23	0	0	31	28	1112	0
	Out	626	224	850	59	76	443	18	22	0	61	27	706	0
01	Abr	653	264	917	62	42	594	94	0	0	8	4	804	2
02	Abr	705	309	1014	43	23	312	126	6	0	37	35	582	3
03	Abr	919	209	1128	65	29	588	15	2	0	44	19	762	1
04	Abr	907	126	1033	44	31	793	33	15	0	6	6	928	3

	1	2	3=1+2	4	5	6	7	8	9	10	11	12	13
	Financial institutions	Non-financial customers	Total	Financial institutions	Non-financial customers	Financial institutions	Non-financial customers	Financial institutions	Non-financial customers	Financial institutions	Non-financial customers	Total[e]	Exchange-traded currency derivatives[f]
	Spot			Outright forwards		Foreign exchange swaps		Currency swaps[d]		Options			
				OTC Foreign exchange derivatives[c]									

D.2.2 TRANSACÇÕES NO MERCADO DE CÂMBIOS [a]
Euro contra outras moedas - Valores diários médios [b]

FOREIGN EXCHANGE MARKET TURNOVER [a]
Euro against other currencies - Daily average [b]

Fonte / Source: Banco de Portugal

10^6 dólares

		Spot			Derivados cambiais - OTC[c]									Derivados cambiais - Bolsa[f]
					Outright forwards		Foreign exchange swaps		Currency swaps[d]		Opções		Total[e]	
		Empresas Financeiras	Clientes não financeiros	Total	Empresas financeiras	Clientes não financeiros	Empresas financeiras	Clientes não financeiros	Empresas financeiras	Clientes não financeiros	Empresas financeiras	Clientes não financeiros		
		1	2	3=1+2	4	5	6	7	8	9	10	11	12	13
99	Abr	762	164	926	64	147	520	10	0	0	2	1	744	0
	Out	768	184	952	108	132	704	13	0	0	2	1	960	0
00	Abr	561	278	839	91	90	663	22	0	0	31	27	924	0
	Out	519	219	738	56	73	378	18	11	0	61	27	624	0
01	Abr	514	245	759	52	37	518	94	0	0	5	2	708	2
02	Abr	549	301	850	28	22	263	124	6	0	35	33	511	2
03	Abr	696	193	889	31	29	457	15	2	0	13	8	556	1

	1	2	3=1+2	4	5	6	7	8	9	10	11	12	13
	Financial institutions	Non-financial customers	Total	Financial institutions	Non-financial customers	Financial institutions	Non-financial customers	Financial institutions	Non-financial customers	Financial institutions	Non-financial customers	Total[e]	Exchange-traded currency derivatives[f]
	Spot			Outright forwards		Foreign exchange swaps		Currency swaps[d]		Options			
				OTC Foreign exchange derivatives[c]									

D.2.3 TRANSACÇÕES NO MERCADO DE CÂMBIOS [a]
Euro contra o dólar dos EUA - Valores diários médios [b]

FOREIGN EXCHANGE MARKET TURNOVER [a]
Euro against US dollar - Daily average [b]

Fonte / Source: Banco de Portugal

10^6 dólares

		Spot			Derivados cambiais - OTC[c]									Derivados cambiais - Bolsa[f]
					Outright forwards		Foreign exchange swaps		Currency swaps[d]		Opções			
		Empresas financeiras	Clientes não financeiros	Total	Empresas financeiras	Clientes não financeiros	Empresas financeiras	Clientes não financeiros	Empresas financeiras	Clientes não financeiros	Empresas financeiras	Clientes não financeiros	Total[e]	
		1	2	3=1+2	4	5	6	7	8	9	10	11	12	13
99	Abr	628	76	704	43	70	497	0	0	0	1	1	612	0
	Out	543	109	652	74	91	692	4	0	0	3	1	865	0
00	Abr	352	181	533	61	55	648	1	0	0	30	27	822	0
	Out	361	153	514	49	67	374	11	11	0	62	27	601	0
01	Abr	273	141	414	30	29	491	56	0	0	0	2	608	2
02	Abr	336	213	548	24	18	216	116	0	0	34	33	441	2
03	Abr	488	96	584	26	23	391	15	0	0	1	1	457	1

	1	2	3=1+2	4	5	6	7	8	9	10	11	12	13
	Financial institutions	Non-financial customers	Total	Financial institutions	Non-financial customers	Financial institutions	Non-financial customers	Financial institutions	Non-financial customers	Financial institutions	Non-financial customers	Total[e]	Exchange-traded currency derivatives[f]
	Spot			Outright forwards		Foreign exchange swaps		Currency swaps[d]		Options			
				OTC Foreign exchange derivatives[c]									

D.2.4 TRANSACÇÕES NO MERCADO DE CÂMBIOS [a]
Euro contra a libra esterlina - Valores diários médios [b]

FOREIGN EXCHANGE MARKET TURNOVER [a]
Euro against pound sterling - Daily average [b]

Fonte / Source: Banco de Portugal

10^6 dólares

		Spot			Derivados cambiais - OTC[c]									Derivados cambiais - Bolsa[f]
					Outright forwards		Foreign exchange swaps		Currency swaps[d]		Opções			
		Empresas financeiras	Clientes não financeiros	Total	Empresas financeiras	Clientes não financeiros	Empresas financeiras	Clientes não financeiros	Empresas financeiras	Clientes não financeiros	Empresas financeiras	Clientes não financeiros	Total[e]	
		1	2	3=1+2	4	5	6	7	8	9	10	11	12	13
99	Abr	83	54	137	18	67	14	7	0	0	0	0	106	0
	Out	72	36	108	21	17	8	7	0	0	0	0	53	0
00	Abr	79	40	119	17	16	9	17	0	0	1	0	60	0
	Out	56	24	80	1	2	4	5	0	0	0	0	12	0
01	Abr	60	51	111	2	3	16	34	0	0	0	0	55	0
02	Abr	40	25	65	2	3	44	4	4	0	0	0	57	0
03	Abr	62	18	80	3	3	43	0	0	0	3	3	55	0

	1	2	3=1+2	4	5	6	7	8	9	10	11	12	13
	Financial institutions	Non-financial customers	Total	Financial institutions	Non-financial customers	Financial institutions	Non-financial customers	Financial institutions	Non-financial customers	Financial enterprises	Non-financial customers	Total[e]	Exchange-traded currency derivatives[f]
	Spot			Outright forwards		Foreign exchange swaps		Currency swaps[d]		Options			
				OTC Foreign exchange derivatives[c]									

D.2.5 POSIÇÕES EM ABERTO DE DERIVADOS CAMBIAIS [a]
Global - Fim de período

AMOUNTS OUTSTANDING OF FOREIGN EXCHANGE DERIVATIVES [a]
Global - End-of-period

Fonte / Source: Banco de Portugal

10^6 dólares

		Derivados cambiais - OTC[b]									Derivados cambiais - Bolsa[e]
		Outright forwards		Foreign exchange swaps		Currency swaps[c]		Opções		Total[d]	
		Empresas financeiras	Clientes não financeiros	Empresas financeiras	Clientes não financeiros	Empresas financeiras	Clientes não financeiros	Empresas financeiras	Clientes não financeiros		
		1	2	3	4	5	6	7	8	9	10
95	Mar	.	.	.	.	2331	1264	1463	1888	26955	0
	Set	2499	3029	11161	298	2415	1439	1163	861	22865	0
96	Mar	5566	2864	10972	254	2374	1133	893	1182	25238	0
	Set	2714	3029	13345	357	3021	2226	1649	636	26977	0
97	Mar	2382	2913	10730	620	2647	783	1598	237	21910	0
	Set	3195	2557	11699	805	4138	1267	616	465	24742	0
98	Mar	2797	3794	10703	1264	3045	2004	1073	656	25336	0
	Set	4522	5867	12021	1201	3060	1255	1013	241	29180	0
99	Mar	2007	5738	5510	1648	2046	966	1146	488	19549	1
	Set	2241	4347	5489	1996	2918	2155	803	80	20029	0
00	Mar	1893	4769	5555	1140	4012	1672	1149	764	20954	0
	Set	1914	3436	6717	799	4416	1371	785	271	19709	6
01	Mar	1399	3406	7408	1416	4109	1387	331	105	19561	19
02	Mar	3242	2224	8237	2258	4926	1210	452	161	22710	7
03	Mar	2969	2102	14067	170	2910	1362	622	485	24687	52

	1	2	3	4	5	6	7	8	9	10
	Financial institutions	Non-financial customers	Financial institutions	Non-financial customers	Financial institutions	Non-financial customers	Financial institutions	Non-financial customers	Total[d]	Exchange-traded currency derivatives[e]
	Outright forwards		Foreign exchange swaps		Currency swaps[c]		Options			
	OTC Foreign exchange derivatives[b]									

D.2.6 POSIÇÕES EM ABERTO DE DERIVADOS CAMBIAIS [a]
Euro contra outras moedas - Fim de período

AMOUNTS OUTSTANDING OF FOREIGN EXCHANGE DERIVATIVES [a]
Euro against other currencies - End-of-period

Fonte / Source: Banco de Portugal

10^6 dólares

		Derivados cambiais - OTC[b]									Derivados cambiais - Bolsa[e]
		Outright forwards		Foreign exchange swaps		Currency swaps[c]		Opções		Total[d]	
		Empresas financeiras	Clientes não financeiros	Empresas financeiras	Clientes não financeiros	Empresas financeiras	Clientes não financeiros	Empresas financeiras	Clientes não financeiros		
		1	2	3	4	5	6	7	8	9	10
99	Mar	1982	5464	4843	1575	1994	965	959	484	18266	1
	Set	2169	4181	4696	1944	2873	2155	681	80	18779	0
00	Mar	1797	4596	4842	1047	3847	1672	1114	764	19679	0
	Set	1842	3355	5921	777	4260	1371	758	243	18527	6
01	Mar	1362	3355	6243	1368	4079	1382	318	84	18191	19
02	Mar	1726	2187	7199	2253	4242	1210	307	81	19205	7
03	Mar	2229	2092	12550	146	2153	1362	612	485	21629	2

	1	2	3	4	5	6	7	8	9	10
	Financial institutions	Non-financial customers	Financial institutions	Non-financial customers	Financial institutions	Non-financial customers	Financial institutions	Non-financial customers	Total[d]	Exchange-traded currency derivatives[e]
	Outright forwards		Foreign exchange swaps		Currency swaps[c]		Options			
	OTC Foreign exchange derivatives[b]									

D.2.7 POSIÇÕES EM ABERTO DE DERIVADOS CAMBIAIS [a]
Euro contra o dólar dos EUA - Fim de período

AMOUNTS OUTSTANDING OF FOREIGN EXCHANGE DERIVATIVES [a]
Euro against US dollar - End-of-period

Fonte / Source: Banco de Portugal

10^6 dólares

		Derivados cambiais - OTC[b]									Derivados cambiais - Bolsa[e]
		Outright forwards		Foreign exchange swaps		Currency swaps[c]		Opções		Total[d]	
		Empresas financeiras	Clientes não financeiros	Empresas financeiras	Clientes não financeiros	Empresas financeiras	Clientes não financeiros	Empresas financeiras	Clientes não financeiros		
		1	2	3	4	5	6	7	8	9	10
99	Mar	1477	2292	4293	1014	1658	891	422	272	12319	1
	Set	1744	2464	3758	910	2681	1071	343	53	13024	0
00	Mar	1217	2651	4201	575	3751	735	844	709	14683	0
	Set	1090	1673	4856	546	3727	507	706	217	13322	5
01	Mar	834	1735	4432	962	3583	553	164	72	12335	18
02	Mar	1366	1188	5050	1856	3345	94	216	46	13161	6
03	Mar	1794	1039	8154	46	1511	4	459	446	13454	0

	1	2	3	4	5	6	7	8	9	10
	Financial institutions	Non-financial customers	Financial institutions	Non-financial customers	Financial institutions	Non-financial customers	Financial institutions	Non-financial customers	Total[d]	Exchange-traded currency derivatives[e]
	Outright forwards		Foreign exchange swaps		Currency swaps[c]		Options			
	OTC Foreign exchange derivatives[b]									

D.2.8 POSIÇÕES EM ABERTO DE DERIVADOS CAMBIAIS [a]
Euro contra a libra esterlina - Fim de período

AMOUNTS OUTSTANDING OF FOREIGN EXCHANGE DERIVATIVES [a]
Euro against pound sterling - End-of-period

Fonte / Source: Banco de Portugal

10^6 dólares

		Derivados cambiais - OTC[b]									Derivados cambiais - Bolsa[e]
		Outright forwards		Foreign exchange swaps		Currency swaps[c]		Opções		Total[d]	
		Empresas financeiras	Clientes não financeiros	Empresas financeiras	Clientes não financeiros	Empresas financeiras	Clientes não financeiros	Empresas financeiras	Clientes não financeiros		
		1	2	3	4	5	6	7	8	9	10
99	Mar	397	887	468	72	24	19	300	67	2234	0
	Set	321	479	674	548	27	16	212	21	2298	0
00	Mar	357	547	244	338	24	15	188	38	1751	0
	Set	372	481	589	147	455	13	15	20	2092	0
01	Mar	268	244	1497	277	442	12	1	6	2747	1
02	Mar	109	115	1713	129	444	17	12	17	2556	1
03	Mar	215	129	2885	2	77	0	113	0	3422	2
04	Mar	190	201	4475	1	418	11	5	7	5308	1

	1	2	3	4	5	6	7	8	9	10
	Financial institutions	Non-financial customers	Financial institutions	Non-financial customers	Financial institutions	Non-financial customers	Financial institutions	Non-financial customers	Total[d]	Exchange-traded currency derivatives[e]
	Outright forwards		Foreign exchange swaps		Currency swaps[c]		Options			
	OTC Foreign exchange derivatives[b]									

D.2.9 TRANSACÇÕES DE DERIVADOS SOBRE TAXAS DE JURO DE UMA SÓ MOEDA [a]

Global - Valores diários médios [b]

SINGLE CURRENCY INTEREST RATE DERIVATIVES TURNOVER [a]

Global - Daily average[b]

Fonte / Source: Banco de Portugal

10^6 dólares

		Derivados sobre taxas de juro de uma só moeda - OTC[c]							Derivados sobre taxas de juro - Bolsa				
		Forward rate agreements		Swaps		Opções		Total[d]	Futuros		Opções		Total
		Empresas financeiras	Clientes não financeiros	Empresas financeiras	Clientes não financeiros	Empresas financeiras	Clientes não financeiros		Bolsa nacional[e]	Bolsas estrangeiras	Bolsa nacional[e]	Bolsas estrangeiras	
		1	2	3	4	5	6	7	8	9	10	11	12=8+9+10+11
95	Abr	53	2	6	0	0	0	61	0	2	0	1	3
	Out	117	5	30	1	0	0	153	0	12	0	5	17
96	Abr	259	1	31	0	0	0	291	0	5	0	1	6
	Out	380	4	51	13	0	0	448	314	80	0	1	395
97	Abr	1331	0	170	0	0	0	1501	560	189	0	2	751
	Out	893	8	243	2	3	0	1149	348	311	0	0	659
98	Abr	798	3	157	0	37	3	998	334	885	0	1	1220
	Out	1052	2	187	19	0	0	1260	484	441	0	0	925
99	Abr	344	1	182	4	2	0	533	68	563	0	0	631
	Out	309	37	235	42	3	1	627	0	727	0	0	727
00	Abr	221	4	151	5	0	0	381	0	1157	0	0	1157
	Out	28	4	135	5	0	0	172	0	574	0	0	574
01	Abr	38	0	277	11	2	0	328	0	410	0	23	433
02	Abr	22	0	348	36	5	0	411	0	456	0	2879	3335
03	Abr	40	0	452	109	9	1	611	0	1146	0	144	1290

	1	2	3	4	5	6	7	8	9	10	11	12=8+9+10+11
	Financial institutions	Non-financial customers	Financial institutions	Non-financial customers	Financial institutions	Non-financial customers	Total[d]	Portuguese exchange[e]	Foreign exchanges	Portuguese exchange[e]	Foreign exchanges	Total
	Forward rate agreements		Swaps		Options			Futures		Options		
	OTC single currency interest rate derivatives[c]							Exchange-traded interest rate derivatives				

D.2.10 TRANSACÇÕES DE DERIVADOS SOBRE TAXAS DE JURO DE UMA SÓ MOEDA [a]

Euro - Valores diários médios[b]

SINGLE CURRENCY INTEREST RATE DERIVATIVES TURNOVER[a]

Euro - Daily average [b]

Fonte / Source: Banco de Portugal

10^6dólares

		Derivados sobre taxas de juro de uma só moeda - OTC[c]							Derivados sobre taxas de juro - Bolsa				
		Forward rate agreements		Swaps		Opções		Total[d]	Futuros		Opções		Total
		Empresas financeiras	Clientes não financeiros	Empresas financeiras	Clientes não financeiros	Empresas financeiras	Clientes não financeiros		Bolsa nacional[e]	Bolsas estrangeiras	Bolsa nacional[e]	Bolsas estrangeiras	
		1	2	3	4	5	6	7	8	9	10	11	12=8+9+10+11
99	Abr	226	1	115	3	2	0	347	68	358	0	0	426
	Out	303	32	205	26	3	1	570	0	541	0	0	541
00	Abr	203	4	144	5	0	0	356	0	401	0	0	401
	Out	24	4	122	5	0	0	155	0	116	0	0	116
01	Abr	15	0	273	11	2	0	301	0	249	0	23	272
02	Abr	22	0	310	35	0	0	367	0	324	0	247	571
03	Abr	38	0	425	104	9	1	577	0	1067	0	144	1211

	1	2	3	4	5	6	7	8	9	10	11	12=8+9+10+11
	Financial institutions	Non-financial customers	Financial institutions	Non-financial customers	Financial institutions	Non-financial customers	Total[d]	Portuguese exchange[e]	Foreign exchanges	Portuguese exchange[e]	Foreign exchanges	Total
	Forward rate agreements		Swaps		Options			Futures		Options		
	OTC single currency interest rate derivatives[c]							Exchange-traded interest rate derivatives				

D.2.11 POSIÇÕES EM ABERTO DE DERIVADOS SOBRE TAXAS DE JURO DE UMA SÓ MOEDA [a]

AMOUNTS OUTSTANDING OF SINGLE CURRENCY INTEREST RATE DERIVATIVES [a]

Global - Fim de período

Global - End-of-period

Fonte / Source: Banco de Portugal

10^6dólares

		Derivados sobre taxas de juro de uma só moeda - OTC[b]							Derivados sobre taxas de juro - Bolsa				
		Forward rate agreements		Swaps		Opções		Total[c]	Futuros		Opções		Total
		Empresas financeiras	Clientes não financeiros	Empresas financeiras	Clientes não financeiros	Empresas financeiras	Clientes não financeiros		Bolsa nacional[d]	Bolsas estrangeiras	Bolsa nacional[d]	Bolsas estrangeiras	
		1	2	3	4	5	6	7	8	9	10	11	12=8+9+10+11
95	Mar	2604	103	4584	261	0	0	7552	0	11	0	0	11
	Set	7427	164	7031	916	0	430	15968	0	7	0	10	17
96	Mar	17562	147	9355	938	203	283	28488	0	4	0	0	4
	Set	23985	61	12722	1560	200	277	38805	706	233	0	23	962
97	Mar	63102	271	18503	969	566	442	83853	3259	1388	0	7	4654
	Set	80634	595	32534	1275	957	707	117103	1673	2042	0	0	3715
98	Mar	83634	1077	42889	1884	2611	829	133178	2470	7845	0	0	10315
	Set	59033	9387	55286	2119	3188	1633	130838	7669	9788	0	120	17577
99	Mar	58647	7802	58475	3949	1412	289	130574	844	9254	0	0	10098
	Set	44954	1516	74839	4106	2281	1230	129402	252	5977	0	0	6229
00	Mar	24210	5578	76879	3679	1585	1071	113297	0	4766	0	0	4766
	Set	14499	405	70421	2909	937	850	91268	0	11180	0	0	11180
01	Mar	6433	821	68490	3683	507	860	82283	0	9771	0	12167	21938
02	Mar	697	236	88988	6242	6493	1371	104027	0	12446	0	30735	43181
03	Mar	838	600	113792	10364	3367	2413	131376	0	21576	0	26362	47938

	1	2	3	4	5	6	7	8	9	10	11	12=8+9+10+11
	Financial institutions	Non-financial customers	Financial institutions	Non-financial customers	Financial institutions	Non-financial customers	Total[c]	Portuguese exchange[d]	Foreign exchanges	Portuguese exchange[d]	Foreign exchanges	Total
	Forward rate agreements		Swaps		Options			Futures		Options		
	OTC single currency interest rate derivatives[b]							Exchange-traded interest rate derivatives				

D.2.12 POSIÇÕES EM ABERTO DE DERIVADOS SOBRE TAXAS DE JURO DE UMA SÓ MOEDA [a]

AMOUNTS OUTSTANDING OF SINGLE CURRENCY INTEREST RATE DERIVATIVES [a]

Euro - Fim de período

Euro - End-of-period

Fonte / Source: Banco de Portugal

10^6 dólares

		Derivados sobre taxas de uma só moeda - OTC[b]							Derivados sobre taxas de juro - Bolsa				
		Forward rate agreements		Swaps		Opções		Total[c]	Futuros		Opções		Total
		Empresas financeiras	Clientes não financeiros	Empresas financeiras	Clientes não financeiros	Empresas financeiras	Clientes não financeiros		Bolsa nacional[d]	Bolsas estrangeiras	Bolsa nacional[d]	Bolsas estrangeiras	
		1	2	3	4	5	6	7	8	9	10	11	12=8+9+10+11
99	Mar	42489	6188	44764	3260	1024	289	98014	844	5213	0	0	6057
	Set	29092	1515	56895	2494	2131	1163	93746	252	3702	0	0	3954
00	Mar	9469	5577	57572	3109	1518	1004	78524	0	785	0	0	785
	Set	6213	405	53229	2093	870	783	64820	0	8100	0	0	8100
01	Mar	5732	37	52874	3449	441	793	64795	0	6743	0	1510	8253
02	Mar	556	236	73450	5568	4479	1304	85593	0	10160	0	960	11120
03	Mar	838	600	99016	9755	2960	2313	115485	0	20994	0	1612	22606

	1	2	3	4	5	6	7	8	9	10	11	12=8+9+10+11
	Financial institutions	Non-financial customers	Financial institutions	Non-financial customers	Financial institutions	Non-financial customers	Total[c]	Portuguese exchange[d]	Foreign exchanges	Portuguese exchange[d]	Foreign exchanges	Total
	Forward rate agreements		Swaps		Options			Futures		Options		
	OTC single currency interest rate derivatives[b]							Exchange-traded interest rate derivatives				

E. Estatísticas das Finanças Públicas

E. Public Finance Statistics

E.1 Financiamento das Administrações Públicas

E.1 General Government financing

E.1.1 FINANCIAMENTO DAS ADMINISTRAÇÕES PÚBLICAS(*) (1) (continua)
Fluxos acumulados desde o início do ano

GENERAL GOVERNMENT FINANCING(*)(1) (to be continued)
Cumulative flows since the beginning of the year

Fonte / Source: Banco de Portugal

10^6 euros

		Crédito líquido de residentes(2)							
		Instituições financeiras monetárias (IFM)		Outros sectores					Total
				Empréstimos e depósitos(3) (4)		Títulos de curto prazo	Títulos de médio e longo prazos	Total	
		Total	dos quais: Títulos	Total	dos quais: Certificados de Aforro				
		1	2	3	4	5	6	7=3+5+6	8=1+7
00		404	-603	655	626	26	-529	152	556
01		2 452	-472	408	404	-11	1 969	2 367	4 819
02		-3 068	-1 913	219	215	135	3 271	3 625	557
03	Jul	2 804	-74	12	-85	-10	-1 152	-1 149	1 655
	Ago	2 421	-471	-11	-90	-15	-1 447	-1 473	949
	Set	2 155	-532	-52	-105	-41	-1 887	-1 980	175
	Out	1 155	-478	-78	-127	-41	-1 604	-1 722	-567
	Nov	3 099	-90	-113	-156	-23	-1 903	-2 039	1 060
	Dez	1 034	-645	-140	-182	-368	-1 385	-1 894	-859
04	Jan	25	393	-10	-9	245	-3	232	256
	Fev	262	-91	-59	-53	473	-454	-40	222
	Mar	1 216	-109	-153	-116	635	-630	-148	1 067
	Abr	1 293	212	-211	-186	733	-653	-130	1 163
	Mai	13	372	-269	-241	625	-628	-272	-259
	Jun	286	751	-321	-282	957	-822	-186	100
	Jul	577	894	-344	-310	463	-454	-335	241
	Ago	792	-295	-328	-318	656	-1 134	-806	-15
	Set	1 660	96	-368	-337	1 026	-1 478	-820	840
	Out	1 586	108	-387	-361	1 305	-1 597	-679	907
	Nov	1 318	-5	-405	-396	1 121	-1 256	-540	778
	Dez	761	-46	-412	-412	950	-2 499	-1 960	-1 200

	1	2	3	4	5	6	7=3+5+6	8=1+7
	Total	Securities of which:	Total	Saving certificates of which:	Short-term securities	Medium- and long-term securities	Total	Total
	Monetary financial institutions (MFI)		Loans and deposits(3)(4)		Other sectors			
	Residents net credit(2)							

E.1.1 FINANCIAMENTO DAS ADMINISTRAÇÕES PÚBLICAS(*)(1) (continuação)
Fluxos acumulados desde o início do ano

GENERAL GOVERNMENT FINANCING(*)(1) (continued)
Cumulative flows since the beginning of the year

Fonte / Source: Banco de Portugal

10^6 euros

		Crédito líquido de não residentes(2)						Total
		Empréstimos e depósitos		Títulos			Total	
		Total	dos quais: Responsabilidades líquidas do Tesouro face ao exterior	Títulos de curto prazo	Títulos de médio e longo prazos	Total		
		9	10	11	12	13=11+12	14=9+13	15=8+14
00		-208	-63	-128	2 336	2 208	2 000	2 555
01		-273	25	1 941	1 616	3 557	3 284	8 103
02		187	-44	-2 017	5 581	3 564	3 751	4 308
03	Jul	-91	143	1 949	1 633	3 582	3 491	5 146
	Ago	-159	46	2 802	1 427	4 228	4 069	5 018
	Set	65	269	3 872	1 538	5 411	5 476	5 651
	Out	-76	211	4 017	2 944	6 961	6 885	6 318
	Nov	-197	75	3 269	3 040	6 310	6 113	7 173
	Dez	-142	281	2 650	2 600	5 250	5 108	4 249
04	Jan	-52	-47	594	-540	54	1	258
	Fev	-230	-259	1 155	-885	270	40	262
	Mar	-221	-257	526	-211	315	94	1 161
	Abr	-221	-253	841	-370	471	250	1 413
	Mai	-237	-267	1 828	70	1 898	1 661	1 402
	Jun	-250	-264	1 728	836	2 564	2 314	2 414
	Jul	-205	-202	1 263	2 599	3 863	3 658	3 899
	Ago	1 311	-168	2 587	201	2 788	4 098	4 084
	Set	877	-203	3 323	249	3 572	4 449	5 289
	Out	188	-244	4 080	111	4 191	4 379	5 285
	Nov	1 019	-81	3 450	851	4 301	5 320	6 098
	Dez	524	-244	4 280	1 134	5 414	5 938	4 738

	9	10	11	12	13=11+12	14=9+13	15=8+14
	Total	Treasury net foreign liabilities of which:	Short-term securities	Medium- and long-term securities	Total	Total	Total
	Loans and deposits		Securities				
	Non-residents net credit(2)						

(*) Este quadro é obtido por soma simples dos Quadros E.1.2, E.1.3 e E.1.4, pelo que apresenta valores consolidados ao nível das Administrações Públicas./ This table is obtained as the sum of Tables E.1.2, E.1.3 e E.1.4. It presents consolidated data for the General Government sector.
(1) Inclui as aplicações em títulos, com excepção das transacções efectuadas pelo Estado e pela Administração Regional e Local em acções e outras participações emitidas por residentes. / Includes acquisitions of securities, excluding transactions performed by the State and the Regional and Local Government in shares and other equity issued by residents.
(2) Crédito líquido de depósitos e de aplicações em títulos (vide nota 1). / Credit minus deposits and acquisitions of securities (see note 1).
(3) Incluem-se, a partir de 2001, depósitos no Tesouro de entidades pertencentes ao Sector Público que não são classificadas como entidades das Administrações Públicas em termos estatísticos./ From the beginning of 2001, it includes deposits in the Treasury of entities that, in spite of belonging to the Public Sector, are not classified in the General Government for statistical purposes.
(4) Incluem-se os empréstimos concedidos pelas Instituições Financeiras Não-Monetárias./ Includes loans granted by Non-Monetary Financial Institutions.

E.1.2 FINANCIAMENTO DA ADMINISTRAÇÃO CENTRAL(*)(1)
Fluxos acumulados desde o início do ano

CENTRAL GOVERNMENT FINANCING(*)(1)
Cumulative flows since the beginning of the year

Fonte / Source: Banco de Portugal

10^6 euros

		Crédito liquido de residentes(2)(3)										Crédito líquido de não residentes(2)			Total
		Instituições financeiras monetárias (IFM)		Administrações Públicas, excepto Administração Central				Outros sectores			Total				
		Total	do qual: Títulos(4)	Empréstimos e depósitos	Títulos de curto prazo	Títulos de médio e longo prazos	Total	Empréstimos e depósitos (5)(6)	Títulos	Total		Empréstimos e depósitos	Títulos	Total	
		1	2	3	4	5	6	7	8	9	10	11	12	13	14
00		495	-413	0	6	-54	-48	627	-708	-81	365	-202	2 201	1 999	2 365
01		1 915	-439	54	-6	-282	-235	433	1 969	2 401	4 081	-306	3 272	2 966	7 047
02		-3 184	-1 915	-35	110	348	423	234	3 412	3 646	886	119	3 954	4 073	4 959
03	Jul	2 951	-79	-22	-110	264	132	7	-1 146	-1 138	1 944	-113	3 659	3 546	5 490
	Ago	2 561	-472	-9	-110	279	160	-17	-1 450	-1 466	1 255	-203	4 297	4 094	5 349
	Set	2 431	-532	-25	-58	294	211	-58	-1 916	-1 973	669	22	5 568	5 590	6 259
	Out	1 525	-478	20	-66	281	236	-87	-1 632	-1 719	42	-120	7 159	7 040	7 082
	Nov	3 323	-90	-3	-90	285	193	-123	-1 913	-2 036	1 479	-239	6 469	6 231	7 710
	Dez	817	-647	-2	229	823	1 050	-150	-1 738	-1 888	-20	-175	5 394	5 218	5 198
04	Jan	254	390	-8	-112	14	-106	-8	245	236	385	-51	182	132	516
	Fev	334	-107	6	-47	37	-4	-54	34	-20	310	-264	399	135	445
	Mar	1 190	-147	11	-194	186	3	-146	43	-103	1 090	-265	525	260	1 351
	Abr	1 351	174	-17	-114	266	136	-203	119	-84	1 403	-265	690	425	1 828
	Mai	410	334	-5	-171	273	97	-261	35	-226	280	-289	2 130	1 841	2 121
	Jun	644	713	14	-158	196	52	-314	175	-138	558	-296	2 778	2 482	3 039
	Jul	252	856	6	-119	226	113	-336	49	-287	78	-251	4 083	3 832	3 911
	Ago	621	-383	2	-202	329	128	-319	-388	-707	42	1 266	3 030	4 295	4 337
	Set	1 718	58	7	-191	325	141	-357	-413	-770	1 088	835	3 805	4 639	5 727
	Out	1 832	71	2	-186	408	223	-377	-253	-630	1 425	145	4 440	4 585	6 011
	Nov	1 415	-43	-4	-306	545	235	-395	-96	-491	1 159	977	4 444	5 422	6 581
	Dez	742	-84	65	770	1 493	2 328	-402	-1 507	-1 909	1 161	491	5 478	5 969	7 130

	1	2	3	4	5	6	7	8	9	10	11	12	13	14
	Total	Securities (4) of which:	Loans and deposits	Short-term securities	Medium-and long-term securities	Total	Loans and deposits (5)(6)	Securities	Total	Total	Loans and deposits	Securities	Total	Total
	Monetary financial institutions(MFI)		General Government, except Central Government				Other sectors							
	Resident net credit(2)(3)										Non-residents net credit(2)			

(*) Este quadro é obtido por soma simples dos Quadros E.1.2.1 e E.1.2.2, pelo que apresenta valores consolidados ao nível da Administração Central./ This table is obtained as the sum of Tables E.1.2.1 e E.1.2.2. It presents consolidated data for the Central Government.
(1) Inclui as aplicações em títulos, excepto as transacções em acções e outras participações emitidas por residentes. / Includes acquisitions of securities, excluding transactions in shares and other equity issued by residents.
(2) Crédito líquido de depósitos e de aplicações em títulos (vide nota 1). / Credit minus deposits and acquisitions of securities (see note 1).
(3) Incluem-se, a partir de 2001, depósitos no Tesouro de entidades pertencentes ao Sector Público que não são classificadas como entidades da Administração Central em termos estatísticos./ From the beginning of 2001, it includes deposits in the Treasury of entities that, in spite of belonging to the Public Sector, are not classified in the Central Government for statistical purposes.
(4) Consideram-se as assunções pelo Estado de passivos de outros subsectores das Administrações Públicas (aumento do financiamento do Estado com correspondência em redução do financiamento desses subsectores). / Includes State assumptions of debt from other Government subsectors (an increase in the State financing versus a decrease in the other subsectors financing).
(5) Incluem-se depósitos no Tesouro de entidades pertencentes ao Sector Público que não são classificadas como entidades das Administrações Públicas em termos estatísticos./ It includes deposits in the Treasury of entities that, in spite of belonging to the Public Sector, are not classified in the General Government for statistical purposes.
(6) Incluem-se os empréstimos concedidos pelas Instituições Financeiras Não-Monetárias./ Includes loans granted by Non-Monetary Financial Institutions.

E.1.2.1 FINANCIAMENTO DO ESTADO(1) (continua)
Fluxos acumulados desde o início do ano

STATE FINANCING(1) (to be continued)
Cumulative flows since the beginning of the year

Fonte / Source: Banco de Portugal

10^6 euros

		Crédito líquido de residentes(2)(3)											
		Instituições financeiras monetárias (IFM)		Administrações Públicas, excepto Estado				Outros sectores					Total
								Empréstimos e depósitos(5)(6)					
		Total	do qual: Títulos(4)	Empréstimos e depósitos	Títulos de curto prazo	Títulos de médio e longo prazos(4)	Total	Total	dos quais: Certificados de aforro	Títulos de curtos prazo	Títulos de médio e longo prazos(4)	Total	
		1	2	3	4	5	6=3+4+5	7	8	9	10	11=7+9+10	12=1+6+11
00		-298	-405	0	356	19	375	627	626	26	-742	-90	-13
01		1 201	-438	-240	192	-92	-140	419	404	-11	1 979	2 388	3 448
02		-3 085	-1 915	720	725	348	1 794	258	215	135	3 278	3 671	2 380
03	Jul	1 850	-79	1 017	214	263	1 494	11	-85	-10	-1 136	-1 135	2 210
	Ago	1 444	-472	1 758	321	279	2 358	-14	-90	-15	-1 435	-1 464	2 338
	Set	1 250	-532	272	397	294	963	-58	-105	-41	-1 874	-1 973	240
	Out	383	-478	700	428	281	1 409	-72	-127	-41	-1 591	-1 704	88
	Nov	2 159	-90	1 619	297	285	2 202	-109	-156	-23	-1 890	-2 022	2 340
	Dez	-542	-647	965	499	823	2 287	-137	-182	-368	-1 369	-1 874	-129
04	Jan	475	390	395	-54	14	354	-9	-9	245	-1	235	1 065
	Fev	539	-107	993	121	37	1 151	-58	-53	473	-438	-23	1 667
	Mar	1 422	-147	1 746	48	186	1 980	-154	-116	635	-592	-111	3 291
	Abr	1 605	174	3	247	266	516	-214	-186	733	-614	-95	2 026
	Mai	651	334	-454	132	273	-49	-274	-241	625	-590	-239	363
	Jun	881	713	-388	63	196	-129	-330	-282	957	-782	-155	596
	Jul	478	856	229	257	226	712	-357	-310	463	-414	-308	881
	Ago	819	-383	1 204	161	328	1 693	-344	-318	656	-1 044	-733	1 780
	Set	1 866	58	-796	346	325	-125	-389	-337	1 026	-1 438	-802	939
	Out	1 923	71	211	295	408	914	-415	-361	1 305	-1 558	-669	2 169
	Nov	1 534	-43	510	156	545	1 211	-439	-396	1 121	-1 217	-535	2 210
	Dez	302	-84	2 230	1 154	1 493	4 877	-449	-412	950	-2 457	-1 956	3 223

	1	2	3	4	5	6=3+4+5	7	8	9	10	11=7+9+10	12=1+6+11
	Total	Securities(4) of which:	Loans and deposits	Short-term securities	Medium- and long-term securities(4)	Total	Total	Savings certificates of which:	Short-term securities	Medium- and long-term securities (4)	Total	Total
							Loans and deposits(5)(6)					
	Monetary financial institutions(MFI)		General Government, except State				Other sectors					
	Residents net credit(2)(3)											

E.1.2.1 FINANCIAMENTO DO ESTADO[1] (continuação)
Fluxos acumulados desde o início do ano

STATE FINANCING[1] (continued)
Cumulative flows since the beginning of the year

Fonte / Source: Banco de Portugal

10^6 euros

		Crédito líquido de não residentes[2]						Total
		Empréstimos e depósitos		Títulos			Total	
		Total	dos quais: Responsabilidades líquidas do Tesouro face ao exterior	Títulos de curto prazo	Títulos de médio e longo prazos	Total		
		13	14	15	16	17=15+16	18=13+17	19=12+18
00		-200	-63	-128	2 791	2 663	2 463	2 451
01		-268	25	1 789	2 005	3 794	3 527	6 975
02		117	-44	-1 927	5 945	4 017	4 135	6 515
03	Jul	-110	143	1 955	1 704	3 659	3 549	5 759
	Ago	-201	46	2 805	1 492	4 297	4 096	6 434
	Set	24	269	3 904	1 664	5 568	5 592	5 831
	Out	-117	211	4 042	3 118	7 159	7 042	7 130
	Nov	-237	75	3 294	3 175	6 469	6 233	8 572
	Dez	-173	281	2 669	2 724	5 394	5 221	5 091
04	Jan	-45	-47	592	-404	187	142	1 207
	Fev	-256	-259	1 148	-743	405	150	1 816
	Mar	-251	-257	511	20	531	280	3 572
	Abr	-245	-253	821	-114	706	462	2 488
	Mai	-257	-267	1 808	343	2 150	1 893	2 256
	Jun	-252	-264	1 708	1 105	2 813	2 561	3 158
	Jul	-186	-202	1 243	2 873	4 116	3 930	4 811
	Ago	1 353	-168	2 575	491	3 066	4 419	6 199
	Set	991	-203	3 339	510	3 849	4 839	5 779
	Out	335	-244	4 110	385	4 495	4 831	6 999
	Nov	1 185	-81	3 461	1 055	4 517	5 702	7 912
	Dez	750	-244	4 260	1 274	5 534	6 284	9 506

	13	14	15	16	17=15+16	18=13+17	19=12+18
	Total	Treasury net foreign liabilities of which:	Short-term securities	Medium- and long-term securities	Total	Total	Total
	Loans and deposits		Securities				
	Non-residents net credit[2]						

(1) Inclui as aplicações em títulos, excepto as transacções em acções e outras participações emitidas por residentes./ Includes acquisitions of securities, excluding transactions in shares and other equity issued by residents.
(2) Crédito líquido de depósitos e de aplicações em títulos (vide nota 1). / Credit minus deposits and acquisitions of securities (see note 1).
(3) Incluem-se, a partir de 2001, depósitos no Tesouro de entidades pertencentes ao Sector Público, ao abrigo do regime de Tesouraria do Estado./ From the beginning of 2001, it includes deposits of Public sector entities in the Treasury.
(4) Consideram-se as assunções pelo Estado de passivos de outros subsectores das Administrações Públicas (aumento do financiamento do Estado com correspondência em redução do financiamento desses subsectores). / Includes State assumptions of debt from other Government subsectors (an increase in the State financing versus a decrease in the other subsectors financing).
(5) Incluem-se depósitos no Tesouro de entidades pertencentes ao Sector Público que não são classificadas como entidades das Administrações Públicas em termos estatísticos./ It includes deposits in the Treasury of entities that, in spite of belonging to the Public Sector, are not classified in the General Government for statistical purposes.
(6) Incluem-se os empréstimos concedidos pelas Instituições Financeiras Não-Monetárias./ Includes loans granted by Non-Monetary Financial Institutions.

E.1.2.2 FINANCIAMENTO DOS SERVIÇOS E FUNDOS AUTÓNOMOS[1]
Fluxos acumulados desde o início do ano

AUTONOMOUS SERVICES AND FUNDS FINANCING[1]
Cumulative flows since the beginning of the year

Fonte / Source: Banco de Portugal

10^6 euros

		Crédito líquido de residentes[2]										Crédito líquido de não residentes[2]			Total
		Instituições financeiras monetárias(IFM)		Administrações Públicas, excepto Serviços e fundos autónomos				Outros sectores			Total	Empréstimos e depósitos	Títulos	Total	
		Total	do qual: Títulos	Empréstimos e depósitos[3]	Títulos de curto prazo	Títulos de médio e longo prazos	Total	Empréstimos[4]	Títulos	Total					
		1	2	3	4	5	6=3+4+5	7	8	9=7+8	10=1+6+9	11	12	13=11+12	14=10+13
00		792	-8	0	-350	-73	-423	0	8	8	378	-2	-462	-464	-86
01		714	0	294	-198	-191	-95	14	0	14	633	-38	-522	-561	73
02		-99	0	-755	-615	0	-1 371	-24	0	-24	-1 494	2	-63	-62	-1 556
03	Jul	1 100	0	-1 038	-324	0	-1 362	-3	0	-3	-265	-3	0	-3	-268
	Ago	1 118	0	-1 767	-431	0	-2 198	-2	0	-2	-1 083	-2	0	-2	-1 085
	Set	1 182	0	-297	-455	0	-752	0	0	0	429	-2	0	-2	428
	Out	1 142	0	-679	-494	0	-1 173	-15	0	-15	-46	-2	0	-2	-48
	Nov	1 163	0	-1 622	-387	0	-2 009	-14	0	-14	-860	-2	0	-2	-863
	Dez	1 359	0	-967	-269	0	-1 236	-14	0	-14	109	-2	0	-2	107
04	Jan	-221	0	-402	-58	0	-460	1	0	1	-680	-6	-5	-11	-691
	Fev	-205	0	-987	-168	0	-1 155	4	0	4	-1 357	-8	-6	-15	-1 372
	Mar	-232	0	-1 735	-242	0	-1 977	8	0	8	-2 201	-14	-6	-20	-2 221
	Abr	-254	0	-20	-361	0	-381	11	0	11	-623	-21	-16	-37	-660
	Mai	-242	0	449	-303	0	146	13	0	13	-83	-32	-21	-52	-135
	Jun	-237	0	402	-221	0	182	17	0	17	-39	-45	-35	-80	-118
	Jul	-226	0	-223	-376	0	-599	22	0	22	-803	-64	-33	-98	-900
	Ago	-198	0	-1 203	-363	0	-1 565	26	0	26	-1 738	-88	-36	-124	-1 862
	Set	-149	0	803	-537	0	266	32	0	32	149	-156	-44	-200	-51
	Out	-91	0	-210	-481	0	-691	38	0	38	-744	-190	-55	-245	-989
	Nov	-119	0	-514	-462	0	-975	44	0	44	-1 051	-208	-73	-280	-1 332
	Dez	440	0	-2 165	-383	0	-2 549	47	0	47	-2 062	-259	-56	-315	-2 377

	1	2	3	4	5	6=3+4+5	7	8	9=7+8	10=1+6+9	11	12	13=11+12	14=10+13
	Total	Securities of which:	Loans and deposits[3]	Short-term securities	Medium-and long-term securities	Total	Loans[4]	Securities	Total	Total	Loans and deposits	Securities	Total	Total
	Monetary financial institutions (MFI)		General Government, except Autonomous services and funds				Other sectors							
	Residents net credit[2]										Non-residents net credit[2]			

(1) Inclui as aplicações em títulos./ Includes acquisitions of securities.
(2) Crédito líquido de depósitos e de aplicações em títulos./ Credit minus deposits and acquisitions of securities.
(3) Incluem-se, a partir de 2001, os depósitos dos Serviços e fundos autónomos junto do Tesouro./ From the beginning of 2001, it includes deposits of the Autonomous services and funds in the Treasury.
(4) Incluem-se os empréstimos concedidos pelas Instituições Financeiras Não-Monetárias./ Includes loans granted by Non-Monetary Financial Institutions.

E.1.3 FINANCIAMENTO DA ADMINISTRAÇÃO REGIONAL E LOCAL(*)(1)
Fluxos acumulados desde o início do ano

REGIONAL AND LOCAL GOVERNMENT FINANCING(*)(1)
Cumulative flows since the beginning of the year

Fonte / Source: Banco de Portugal

10^6 euros

		Crédito líquido de residentes(2)										Crédito líquido de não residentes(2)			Total
		Instituições financeiras monetárias(IFM)		Administrações Públicas, excepto Administração Regional e Local				Outros sectores			Total				
		Total	do qual: Títulos(3)	Empréstimos e depósitos(4)	Títulos de curto prazo	Títulos de médio e longo prazos(3)	Total	Empréstimos(5)	Títulos(3)	Total		Empréstimos e depósitos	Títulos	Total	
		1	2	3	4	5	6=3+4+5	7	8	9=7+8	10=1+6+9	11	12	13=11+12	14=10+13
00		126	-191	0	0	-4	-4	28	205	233	355	-6	1	-5	350
01		607	-34	-14	0	-1	-15	-25	-10	-35	557	33	76	108	666
02		463	1	-5	0	0	-5	-15	-7	-22	436	68	13	81	517
03	Jul	132	4	22	0	-16	6	5	-16	-11	126	21	150	171	298
	Ago	208	0	10	0	-16	-6	6	-12	-6	195	44	152	196	391
	Set	169	0	25	0	-16	9	6	-12	-6	172	43	123	166	338
	Out	100	0	-20	0	-16	-36	8	-12	-4	60	44	125	169	229
	Nov	255	0	3	0	-16	-13	10	-12	-3	240	42	125	167	407
	Dez	452	2	15	0	-16	-1	10	-16	-6	445	34	132	165	610
04	Jan	-69	2	-5	0	0	-5	-2	-2	-4	-79	-2	-4	-5	-85
	Fev	95	16	-19	-15	0	-34	-4	-16	-20	41	34	5	39	80
	Mar	183	38	-24	-5	0	-29	-7	-38	-46	108	44	6	50	158
	Abr	154	38	4	-20	0	-16	-8	-38	-46	92	44	8	52	144
	Mai	11	38	-8	-15	0	-23	-8	-38	-46	-58	52	-24	28	-30
	Jun	147	38	-27	0	0	-27	-8	-40	-47	73	47	5	52	125
	Jul	138	38	-20	-6	0	-25	-9	-40	-48	65	46	16	62	127
	Ago	186	88	-15	0	0	-15	-10	-90	-99	72	45	17	62	134
	Set	-37	38	-20	0	0	-20	-11	-40	-50	-107	43	11	53	-53
	Out	-96	37	-14	-34	0	-48	-10	-39	-49	-193	43	14	57	-136
	Nov	5	38	-10	-13	0	-22	-10	-39	-49	-66	42	21	62	-4
	Dez	10	39	-29	0	0	-29	-10	-42	-51	-70	33	9	41	-29

	1	2	3	4	5	6=3+4+5	7	8	9=7+8	10=1+6+9	11	12	13=11+12	14=10+13
	Total	Securities(3) of which:	Loans and deposits(4)	Short-term securities	Medium-and long-term securities(3)	Total	Loans(5)	Securities(3)	Total	Total	Loans and deposits	Securities	Total	Total
	Monetary financial institutions (MFI)		General Government, except Regional and Local Government				Other sectors							
	Residents net credit(2)										Non-residents net credit(2)			

(*) Este quadro é obtido por soma simples dos Quadros E.1.3.1 e E.1.3.2./ This table is obtained as the sum of Tables E.1.3.1 e E.1.3.2.
(1) Inclui aplicações em títulos excepto as transacções em acções e outras participações emitidas por residentes./ Includes acquisitions of securities, excluding transactions in shares and other equity issued by residents.
(2) Crédito líquido de depósitos e de aplicações em títulos. / Credit minus deposits and acquisitions of securities.
(3) Consideram-se as assunções de passivos deste subsector pelo Estado (redução do financiamento da Administração Regional e Local com correspondência em aumento do financiamento do Estado)./ Includes debt assumptions of this subsector by the State (a decrease in the Regional and Local Government financing versus an increase in the State financing).
(4) Incluem-se, a partir de 2001, os depósitos da Administração Regional junto do Tesouro./ From the beginning of 2001, it includes deposits of the Regional government in the Treasury.
(5) Incluem-se os empréstimos concedidos pelas Instituições Financeiras Não-Monetárias./ Includes loans granted by Non-Monetary Financial Institutions.

E.1.3.1 FINANCIAMENTO DA ADMINISTRAÇÃO REGIONAL(1)
Fluxos acumulados desde o início do ano

REGIONAL GOVERNMENT FINANCING(1)
Cumulative flows since the beginning of the year

Fonte / Source: Banco de Portugal

10^6 euros

		Crédito líquido de residentes(2)										Crédito líquido de não residentes(2)			Total
		Instituições financeiras monetárias(IFM)		Administrações Públicas, excepto Administração Regional				Outros sectores			Total				
		Total	do qual: Títulos(3)	Empréstimos e depósitos(4)	Títulos de curto prazo	Títulos de médio e longo prazos(3)	Total	Empréstimos(5)	Títulos(3)	Total		Empréstimos e depósitos	Títulos	Total	
		1	2	3	4	5	6=3+4+5	7	8	9=7+8	10=1+6+9	11	12	13=11+12	14=10+13
00		-206	-181	0	0	-4	-4	0	210	210	0	-1	0	-1	-1
01		35	-18	-14	0	-1	-15	2	-23	-21	-1	-3	91	88	88
02		72	2	-5	0	0	-5	-1	-2	-3	63	22	0	22	86
03	Jul	-40	-1	22	0	-16	6	0	-7	-6	-40	0	156	155	115
	Ago	-29	-1	10	0	-16	-6	2	-7	-5	-40	0	156	155	116
	Set	-9	-1	25	0	-16	9	3	-7	-4	-4	-1	156	155	151
	Out	-36	-1	-20	0	-16	-36	2	-7	-5	-77	0	156	156	78
	Nov	-22	-1	3	0	-16	-13	2	-7	-5	-40	-3	156	153	114
	Dez	-38	1	15	0	-16	-1	2	-9	-6	-45	-3	156	153	108
04	Jan	-44	3	-5	0	0	-5	0	-3	-2	-52	-2	0	-2	-54
	Fev	24	16	-19	-15	0	-34	-2	-16	-18	-28	34	0	34	6
	Mar	74	38	-24	-5	0	-29	-2	-38	-41	3	44	0	44	47
	Abr	54	38	4	-20	0	-16	-2	-38	-41	-3	44	0	44	41
	Mai	65	38	-8	-15	0	-23	-2	-38	-40	2	44	0	44	46
	Jun	95	38	-27	0	0	-27	-2	-38	-40	28	44	0	44	72
	Jul	102	38	-20	-6	0	-25	-1	-38	-40	37	44	0	44	82
	Ago	152	88	-15	0	0	-15	-2	-88	-90	47	45	0	45	92
	Set	89	38	-20	0	0	-20	-2	-38	-40	28	44	0	44	72
	Out	45	37	-14	-34	0	-48	-2	-37	-39	-42	45	0	45	2
	Nov	74	38	-10	-13	0	-22	-2	-38	-40	13	43	0	43	55
	Dez	11	39	-29	0	0	-29	-3	-39	-41	-59	43	0	43	-16

	1	2	3	4	5	6=3+4+5	7	8	9=7+8	10=1+6+9	11	12	13=11+12	14=10+13
	Total	Securities(3) of which:	Loans and deposits(4)	Short-term securities	Medium-and long-term securities(3)	Total	Loans(5)	Securities(3)	Total	Total	Loans and deposits	Securities	Total	Total
	Monetary financial institutions (MFI)		General Government, except Regional Government				Other sectors							
	Residents net credit(2)										Non-residents net credit(2)			

(1) Inclui aplicações em títulos excepto as transacções em acções e outras participações emitidas por residentes./ Includes acquisitions of securities, excluding transactions in shares and other equity issued by residents.
(2) Crédito líquido de depósitos e de aplicações em títulos. / Credit minus deposits and acquisitions of securities.
(3) Consideram-se as assunções de passivos deste subsector pelo Estado (redução do financiamento da Administração Regional com correspondência em aumento do financiamento do Estado)./ Includes debt asumptions of this subsector by the State (a decrease in the Regional Government financing versus an increase in the State financing).
(4) Incluem-se, a partir de 2001, os depósitos da Administração Regional junto do Tesouro./ From the beginning of 2001, it includes deposits of the Regional Government in the Treasury.
(5) Incluem-se, os empréstimos concedidos pelas Instituições Financeiras Não-Monetárias./ Includes loans granted by Non-Monetary Financial Institutions.

E.1.3.2 FINANCIAMENTO DA ADMINISTRAÇÃO LOCAL[1]
Fluxos acumulados desde o início do ano

LOCAL GOVERNMENT FINANCING[1]
Cumulative flows since the beginning of the year

Fonte / Source: Banco de Portugal

10^6 euros

		Crédito líquido de residentes[2]										Crédito líquido de não residentes[2]			Total
		Instituições financeiras monetárias(IFM)		Administrações Públicas, excepto Administração Local				Outros sectores			Total	Empréstimos e depósitos	Títulos	Total	
		Total	do qual: Títulos	Empréstimos e depósitos	Títulos de curto prazo	Títulos de médio e longo prazos	Total	Empréstimos[3]	Títulos	Total					
		1	2	3	4	5	6=3+4+5	7	8	9=7+8	10=1+6+9	11	12	13=11+12	14=10+13
00		332	-10	0	0	0	0	28	-5	23	355	-6	1	-4	351
01		572	-16	0	0	0	0	-27	13	-14	558	35	-15	20	578
02		391	-1	0	0	0	0	-14	-5	-18	372	46	13	59	431
03	Jul	171	6	0	0	0	0	5	-10	-5	167	22	-6	16	183
	Ago	237	1	0	0	0	0	4	-5	-2	235	44	-4	40	275
	Set	178	1	0	0	0	0	3	-5	-2	176	44	-33	11	186
	Out	136	1	0	0	0	0	7	-5	1	137	44	-31	13	150
	Nov	278	1	0	0	0	0	7	-5	2	280	45	-31	14	293
	Dez	490	1	0	0	0	0	7	-7	0	490	36	-24	12	502
04	Jan	-25	0	0	0	0	0	-2	0	-2	-27	0	-4	-4	-31
	Fev	71	0	0	0	0	0	-2	0	-2	69	0	5	5	74
	Mar	109	0	0	0	0	0	-5	0	-5	105	0	6	6	111
	Abr	100	0	0	0	0	0	-5	0	-5	94	0	8	8	103
	Mai	-54	0	0	0	0	0	-5	0	-5	-60	8	-24	-16	-76
	Jun	52	0	0	0	0	0	-6	-1	-7	45	3	5	8	53
	Jul	36	0	0	0	0	0	-7	-1	-9	27	1	16	18	45
	Ago	34	0	0	0	0	0	-8	-1	-9	25	0	17	17	42
	Set	-125	0	0	0	0	0	-8	-1	-10	-135	-1	11	9	-126
	Out	-141	0	0	0	0	0	-8	-1	-10	-151	-1	14	12	-139
	Nov	-69	0	0	0	0	0	-8	-1	-9	-79	-1	21	20	-59
	Dez	-1	0	0	0	0	0	-7	-3	-10	-11	-10	9	-1	-13

	1	2	3	4	5	6=3+4+5	7	8	9	10=1+6+9	11	12	13=11+12	14=10+13
	Total	Securities of which:	Loans and deposits	Short-term securities	Medium-and long-term securities	Total	Loans[3]	Securities	Total	Total	Loans and deposits	Securities	Total	Total
	Monetary financial institutions (MFI)		General Government, except Local Government				Other sectors							
	Residents net credit[2]										Non-residents net credit[2]			

(1) Inclui aplicações em títulos excepto as transacções em acções e outras participações emitidas por residentes./ Includes acquisitions of securities, excluding transactions in shares and other equity issued by residents.
(2) Crédito líquido de depósitos e de aplicações em títulos. / Credit minus deposits and acquisitions of securities.
(3) Incluem-se os empréstimos concedidos pelas Instituições Financeiras Não-Monetárias./ Includes loans granted by Non-Monetary Financial Institutions.

E.1.4 FINANCIAMENTO DOS FUNDOS DE SEGURANÇA SOCIAL[1]
Fluxos acumulados desde o início do ano

SOCIAL SECURITY FUNDS FINANCING[1]
Cumulative flows since the beginning of the year

Fonte / Source: Banco de Portugal

10^6 euros

		Crédito líquido de residentes[2]										Crédito líquido de não residentes[2]			Total
		Instituições financeiras monetárias(IFM)		Administrações Públicas, excepto Fundos de Segurança Social				Outros sectores			Total	Empréstimos e depósitos	Títulos	Total	
		Total	do qual: Títulos	Empréstimos e depósitos[3]	Títulos de curto prazo	Títulos de médio e longo prazos	Total	Empréstimos[4]	Títulos	Total					
		1	2	3	4	5	6=3+4+5	7	8	9=7+8	10=1+6+9	11	12	13=11+12	14=10+13
00		-217	0	0	-6	58	52	0	0	0	-165	0	6	6	-159
01		-69	0	-40	6	283	249	0	0	0	180	0	-68	-68	112
02		-347	0	40	-110	-348	-418	0	0	0	-765	0	-403	-403	-1 168
03	Jul	-278	0	-1	110	-247	-138	0	0	0	-416	0	-227	-227	-643
	Ago	-348	0	-1	110	-263	-154	0	0	0	-502	0	-220	-220	-722
	Set	-445	0	0	58	-278	-220	0	0	0	-666	0	-280	-280	-945
	Out	-469	0	0	66	-265	-200	0	0	0	-669	0	-324	-324	-992
	Nov	-479	0	-1	90	-269	-180	0	0	0	-659	0	-285	-285	-944
	Dez	-235	0	-13	-229	-807	-1 049	0	0	0	-1 284	0	-275	-275	-1 560
04	Jan	-160	0	13	112	-14	111	0	0	0	-49	0	-125	-125	-174
	Fev	-167	0	13	62	-37	38	0	0	0	-129	0	-134	-134	-263
	Mar	-157	0	13	199	-186	27	0	0	0	-131	0	-217	-217	-348
	Abr	-212	0	13	134	-266	-120	0	0	0	-331	0	-227	-227	-559
	Mai	-407	0	13	186	-273	-74	0	0	0	-481	0	-208	-208	-689
	Jun	-505	0	13	158	-196	-25	0	0	0	-530	0	-220	-220	-750
	Jul	186	0	13	125	-226	-88	0	0	0	98	0	-237	-237	-138
	Ago	-15	0	13	202	-329	-113	0	0	0	-128	0	-259	-259	-387
	Set	-21	0	13	191	-325	-121	0	0	0	-142	0	-243	-243	-385
	Out	-149	0	12	220	-408	-175	0	0	0	-325	0	-264	-264	-589
	Nov	-101	0	13	318	-545	-213	0	0	0	-315	0	-165	-165	-479
	Dez	9	0	-36	-770	-1 493	-2 299	0	0	0	-2 290	0	-73	-73	-2 363

	1	2	3	4	5	6=3+4+5	7	8	9=7+8	10=1+6+9	11	12	13=11+12	14=10+13
	Total	Securities of which:	Loans and deposits[3]	Short-term securities	Medium-and long-term securities	Total	Loans[4]	Securities	Total	Total	Loans and deposits	Securities	Total	Total
	Monetary financial institutions (MFI)		Public Administration except Social Security funds				Other sectors							
	Residents net credit[2]										Non-residents net credit[2]			

(1) Inclui as aplicações em títulos./ Includes acquisitions of securities.
(2) Crédito líquido de depósitos e de aplicações em títulos. / Credit minus deposits and acquisitions of securities.
(3) Incluem-se, a partir de 2001, os depósitos dos Fundos de Segurança Social junto do Tesouro./ From the beginning of 2001, it includes deposits of the Social Security funds in the Treasury.
(4) Incluem-se, os empréstimos concedidos pelas Instituições Financeiras Não-Monetárias./ Includes loans granted by Non-Monetary Financial Institutions.

E.1.5 DÍVIDA DIRECTA DO ESTADO (continua)
Posições em fim de período

DIRECT STATE DEBT (to be continued)
End of period positions

Fonte / Source: Instituto de Gestão do Crédito Público e Banco de Portugal

10^6euros

		Dívida em moeda de paises da área do euro												
		Títulos										dos quais:		
			dos quais:				dos quais:							
		Curto Prazo	Bilhetes do Tesouro	CEDIC	Papel comercial	Médio e longo prazos	Obrigações do Tesouro (Taxa fixa)	Obrigações do Tesouro (rendimento variável)	Com vencimento no prazo de 1 ano	Total	Certificados de Aforro	Capitalização acumulada	Outros empréstimos	Total
		1	2	3	4	5	6	7	8	9=1+5	10	11	12	13=9+10+12
00		710	0	385	325	46 018	39 948	6 013	3 691	46 729	13 672	4 752	1 873	62 274
01		1 398	0	573	825	49 703	45 914	3 770	3 290	51 100	14 743	5 104	1 705	67 549
02		1 432	0	1 432	0	57 925	55 905	2 003	5 560	59 357	15 537	5 366	1 926	76 819
03	Ago	5 141	1 329	1 742	2 070	57 331	56 359	956	6 676	62 472	15 797	5 516	1 713	79 983
	Set	5 825	2 169	1 793	1 863	57 058	56 090	951	6 405	62 883	15 819	5 526	1 711	80 412
	Out	6 117	2 569	1 825	1 723	59 418	58 450	951	6 363	65 535	15 837	5 538	1 711	83 083
	Nov	6 211	3 319	1 711	1 182	59 225	58 258	951	6 174	65 437	15 843	5 551	1 728	83 008
	Dez	5 797	4 234	1 562	0	59 049	58 097	936	6 013	64 846	15 854	5 562	1 585	82 286
04	Jan	7 084	5 481	1 603	0	58 569	57 617	936	5 632	65 653	15 886	5 569	1 590	83 129
	Fev	7 637	5 881	1 757	0	57 762	57 043	703	5 879	65 400	15 878	5 577	1 555	82 832
	Mar	6 880	4 936	1 945	0	58 560	57 843	700	5 884	65 440	15 853	5 583	1 541	82 835
	Abr	7 745	5 687	2 058	0	58 545	57 828	700	5 869	66 290	15 824	5 593	1 550	83 664
	Mai	8 671	6 766	1 905	0	59 034	58 317	700	5 566	67 706	15 807	5 603	1 545	85 058
	Jun	8 979	7 158	1 821	0	59 764	59 097	650	6 323	68 743	15 802	5 613	1 545	86 090
	Jul	8 365	6 305	2 059	0	61 936	61 597	322	5 995	70 301	15 814	5 626	1 548	87 663
	Ago	9 471	7 410	2 062	0	58 103	57 764	322	2 164	67 574	15 842	5 637	2 830	86 246
	Set	10 874	8 613	2 260	0	58 900	58 564	319	2 167	69 774	15 860	5 648	2 480	88 114
	Out	11 852	9 650	2 201	0	58 772	58 436	319	7 192	70 624	15 878	5 666	1 933	88 435
	Nov	11 009	8 954	2 055	0	59 667	59 331	319	7 188	70 676	15 880	5 676	2 596	89 153
	Dez	12 711	10 321	2 390	0	59 660	59 324	319	7 199	72 371	15 903	5 690	2 290	90 564
05	Jan	11 813	9 773	2 040	0	60 111	59 821	274	6 754	71 924	15 960	5 704	3 924	91 808

	1	2	3	4	5	6	7	8	9=1+5	10	11	12	13=9+10+12
	Short-term	Treasury bills	CEDIC	Commercial paper	Medium- and long-term	Treasury bonds (fixed rate)	Treasury bonds (indexed rate)	With redemption within 1 year	Total	Savings certificates	Accrued interests	Other loans	Total
		of which:				of which:							
	Securities										of which:		
	Debt in euro area currencies												

E.1.5 DÍVIDA DIRECTA DO ESTADO (continuação)
Posições em fim de período

DIRECT STATE DEBT (continued)
End of period positions

Fonte / Source: Instituto de Gestão do Crédito Público e Banco de Portugal

10^6euros

		Dívida em moedas de paises fora da área do euro					Total	Por memória:
		Títulos						
				dos quais:				
		Curto prazo	Médio e longo prazos	Com vencimento no prazo de um ano	Outros empréstimos	Total		Depósitos do Estado
		14	15	16	17	18=14+15+17	19=13+18	20
00		161	3 496	171	251	3 909	66 183	3 702
01		1 401	3 383	694	143	4 927	72 476	2 114
02		286	2 298	954	80	2 665	79 483	3 290
03	Ago	156	2 204	915	19	2 378	82 361	1 255
	Set	571	2 086	1 716	18	2 675	83 087	1 384
	Out	727	1 237	860	18	1 982	85 064	2 304
	Nov	125	1 201	834	17	1 343	84 352	910
	Dez	0	1 153	792	16	1 169	83 454	3 054
04	Jan	0	1 179	807	17	1 196	84 325	2 981
	Fev	0	1 177	805	16	1 193	84 025	2 448
	Mar	0	1 201	818	17	1 218	84 052	1 539
	Abr	0	1 211	837	17	1 228	84 892	1 673
	Mai	0	1 196	820	17	1 212	86 270	2 752
	Jun	0	1 197	823	17	1 214	87 304	2 913
	Jul	0	1 206	831	17	1 223	88 886	3 435
	Ago	0	1 198	826	17	1 215	87 461	1 855
	Set	0	364	0	16	381	88 495	1 249
	Out	0	364	0	16	380	88 815	1 218
	Nov	0	362	0	15	377	89 530	1 493
	Dez	0	356	0	15	371	90 935	2 685
05	Jan	0	365	0	16	381	92 189	nd

	14	15	16	17	18=14+15+17	19=13+18	20
	Short-term	Medium- and long-term	With redemption within one year	Other loans	Total	Total	State deposits
			of which:				
	Securities						
	Debt in non-euro area currencies						Memo items:

E.2 Receitas e despesas do Estado e da Segurança Social

E.2 State and Social Security revenue and expenditure

E.2.1 RECEITAS E DESPESAS DO ESTADO[1][2] (continua)
Valores acumulados desde o início do ano

STATE REVENUE AND EXPENDITURE[1][2] (to be continued)
Cumulative figures since the beginning of the year

Fonte / Source: Direcção-Geral do Orçamento

10^6 euros

		Receitas correntes									Receitas de capital (3)	Recursos próprios da União Europeia	Reposições não abatidas	Receitas totais
		Impostos directos	dos quais: IRS	dos quais: IRC	Impostos indirectos	dos quais: IVA	dos quais: Imposto sobre produtos petrolíferos	Outras	das quais: Rendimentos de propriedade	Total				
		1	2	3	4	5	6	7	8	9=1+4+7	10	11	12	13=9+10+11+12
00		11 316	6 740	4 470	14 373	8 673	2 114	1 253	427	26 943	708	204	478	28 332
01		11 338	7 164	4 077	14 843	8 966	2 146	1 531	404	27 711	192	181	268	28 352
02		11 898	7 258	4 431	16 611	9 957	2 745	1 786	554	30 295	1 295	141	228	31 959
03	Ago	6 445	4 306	2 054	10 641	6 371	1 855	1 205	267	18 291	63	93	76	18 524
	Set	7 058	4 651	2 321	11 926	7 097	2 119	1 408	359	20 392	89	101	77	20 659
	Out	8 044	5 547	2 406	13 022	7 630	2 367	1 544	365	22 611	98	111	102	22 921
	Nov	9 024	6 301	2 629	14 806	8 826	2 627	1 788	457	25 618	422	121	102	26 263
	Dez	11 255	7 379	3 768	17 338	10 562	2 946	2 057	485	30 650	602	134	127	31 514
04	Jan	800	750	46	1 430	854	241	125	5	2 355	6	13	88	2 461
	Fev	1 672	1 447	220	3 247	2 227	461	266	10	5 185	8	27	88	5 308
	Mar	2 518	2 080	430	4 041	2 556	678	367	11	6 926	10	39	107	7 082
	Abr	3 282	2 768	502	5 146	3 044	940	535	62	8 963	13	55	145	9 176
	Mai	5 097	3 488	1 589	6 841	4 141	1 187	706	100	12 644	19	72	149	12 884
	Jun	5 968	4 280	1 662	8 072	4 787	1 426	977	204	15 017	25	87	150	15 279
	Jul	7 218	4 636	2 543	9 330	5 466	1 680	1 160	218	17 707	36	100	154	17 997
	Ago	7 228	4 588	2 597	11 210	6 759	1 955	1 216	224	19 654	45	114	153	19 965
	Set	7 656	4 801	2 810	12 506	7 505	2 216	1 438	319	21 600	51	124	154	21 929
	Out	8 715	5 688	3 011	13 731	8 136	2 467	1 518	322	23 964	72	136	156	24 328
	Nov	9 591	6 457	3 117	15 584	9 437	2 710	1 792	423	26 967	99	147	179	27 392
	Dez	11 381	7 464	3 898	17 067	10 352	2 963	2 151	553	30 598	237	157	168	31 160
05	Jan	938	834	101	1 396	628	260	111	4	2 446	4	11	151	2 611

	1	2	3	4	5	6	7	8	9=1+4+7	10	11	12	13=9+10+11+12
	Direct taxes	Personal income tax	Corporate income tax	Indirect taxes	Value added tax	Tax on oil produts	Other	Property income	Total	Capital revenue (3)	European Union own resources	Refunds not deducted from over-payments	Total revenue
		of which:			of which:			of which:					
	Current revenue												

E.2.1 RECEITAS E DESPESAS DO ESTADO[1] (continuação)
Valores acumulados desde o início do ano

STATE REVENUE AND EXPENDITURE[1] (continued)
Cumulative figures since the beginning of the year

Fonte / Source: Direcção-Geral do Orçamento

10^6 euros

		Despesas correntes[4]							Despesas de capital[4]				Despesas totais	Saldo
		Pessoal	Bens e serviços	Juros e outros encargos	Subsídios	Transfe-rências correntes	Outras despesas correntes	Total	Aquisição de bens de capital	Transfe-rências de capital[5]	Outras despesas de capital	Total		
		14	15	16	17	18	19	20=14+...+19	21	22	23	24=21+22+23	25=20+24	26=13-25
00		9 979	1 213	3 526	617	12 229	250	27 814	531	4 892	23	5 446	33 260	-4 928
01		10 758	1 121	3 766	616	12 956	235	29 451	624	3 317	23	3 965	33 415	-5 064
02		12 052	1 220	3 828	775	15 587	228	33 689	467	3 274	22	3 763	37 451	-5 493
03	Ago	7 926	559	3 185	513	9 846	168	22 196	259	1 929	14	2 202	24 398	-5 875
	Set	8 825	659	3 581	544	10 960	178	24 746	314	2 064	15	2 393	27 139	-6 480
	Out	9 811	750	3 911	622	12 084	205	27 383	369	2 296	17	2 682	30 065	-7 144
	Nov	11 385	833	4 003	678	13 241	234	30 373	447	2 509	19	2 975	33 348	-7 084
	Dez	12 245	1 057	4 030	847	14 613	304	33 096	612	2 782	21	3 415	36 511	-4 997
04	Jan	964	34	104	26	1 529	21	2 677	12	295	6	312	2 989	-528
	Fev	1 904	86	624	55	2 851	53	5 572	27	452	10	489	6 061	-753
	Mar	2 864	171	730	80	4 106	73	8 024	58	789	10	858	8 882	-1 800
	Abr	3 832	243	850	149	5 421	94	10 588	122	1 072	11	1 205	11 792	-2 616
	Mai	4 860	327	1 245	172	6 707	121	13 432	156	1 250	13	1 419	14 851	-1 966
	Jun	6 276	421	2 181	200	8 040	128	17 246	182	1 462	13	1 657	18 903	-3 624
	Jul	7 404	518	2 619	350	9 383	152	20 425	250	1 767	14	2 030	22 455	-4 458
	Ago	8 333	600	2 987	419	10 669	171	23 179	288	1 952	15	2 255	25 434	-5 469
	Set	9 253	723	3 381	463	11 798	191	25 810	314	2 124	17	2 455	28 265	-6 336
	Out	10 164	808	3 633	517	13 171	211	28 504	379	2 552	18	2 949	31 453	-7 125
	Nov	11 979	908	3 763	566	14 488	248	31 952	440	2 758	21	3 218	35 171	-7 778
	Dez	13 113	1 177	3 741	712	18 038	296	37 078	621	4 011	22	4 654	41 732	-10 572
05	Jan	1 030	33	127	11	1 298	19	2 518	7	152	1	159	2 677	-66

	14	15	16	17	18	19	20=14+...+19	21	22	23	24=21+22+23	25=20+24	26=13-25
	Employees	Goods and services	Interests	Subsidies	Current transfers	Other current expenditure	Total	Purchase of capital goods	Capital transfers[5]	Other capital expenditure	Total	Total expenditure	Balance
	Current expenditure[4]							Capital expenditure[4]					

(1) Excluindo operações financeiras./ Excluding financial operations.
(2) Despesa total, incluindo o pagamento de despesas de anos anteriores./ Total expenditure, incluiding the payment of expenses from previous years.
(3) Excluem-se os activos financeiros e os saldos da gerência anterior./ Excluding financial assets and balances from the previous years.
(4) Despesas do Estado segundo a classificação económica. Os valores intra-anuais referem-se a despesas autorizadas./ State expenditures by economic classification. Intra-annual figures refer to authorized expenditures.
(5) Inclui transferências para o Fundo de Regularização da Dívida Pública (FRDP)./ Including transfers to the Public Debt Regularization Fund (FRDP).

E.2.2 RECEITAS E DESPESAS DA SEGURANÇA SOCIAL - INSTITUTO DE GESTÃO FINANCEIRA DA SEGURANÇA SOCIAL[(1)(2)] (continua)

Valores acumulados desde o início do ano

SOCIAL SECURITY REVENUE AND EXPENDITURE - INSTITUTO DE GESTÃO FINANCEIRA DA SEGURANÇA SOCIAL[(1)(2)] (to be continued)

Cumulative figures since the beginning of the year

Fonte / Source: Direcção-Geral do Orçamento

10^6 euros

		Receitas								
		Receitas correntes							Receitas de capital	Total
		Contribuições e cotizações	Adicional ao IVA	Transferências correntes: Ministério da Segurança Social da Família e da Criança	Transferências correntes: Fundo Social Europeu	Transferências correntes: Outras	Outras	Total		
		1	2	3	4	5	6	7=1+..+6	8	9=7+8
00		.	.	.	.	.	.	.	.	.
01		9 602	484	2 506	452	129	129	13 301	250	13 551
02		10 161	503	3 312	626	176	302	15 080	38	15 118
03	Jul	5 810	394	2 022	389	102	204	8 921	15	8 936
	Ago	6 730	451	2 311	439	115	277	10 322	21	10 343
	Set	7 545	507	2 600	475	123	308	11 558	24	11 582
	Out	8 324	563	2 889	510	170	319	12 774	29	12 803
	Nov	9 089	620	3 178	676	182	348	14 093	34	14 127
	Dez	10 448	676	3 467	717	216	363	15 887	37	15 924
04	Jan	1 024	46	289	61	3	6	1 429	1	1 430
	Fev	1 802	92	688	61	15	16	2 674	2	2 676
	Mar	2 585	138	1 032	187	28	24	3 993	3	3 996
	Abr	3 373	184	1 376	210	44	50	5 235	3	5 238
	Mai	4 186	230	1 720	222	79	77	6 513	4	6 517
	Jun	5 015	275	2 063	222	107	146	7 828	12	7 840
	Jul	5 945	321	2 407	500	151	339	9 663	14	9 677
	Ago	6 872	367	2 751	615	170	317	11 093	18	11 111
	Set	7 729	413	3 095	629	166	353	12 385	22	12 406
	Out	8 518	459	3 439	655	191	375	13 637	23	13 660
	Nov	9 326	505	3 783	785	208	404	15 011	24	15 035
	Dez	10 386	551	4 127	807	253	621	16 745	27	16 772

	1	2	3	4	5	6	7=1+...+6	8	9=7+8
	Contributions	Value Added Tax	Ministry of the Social Security, Family and Child	European Social Fund	Other	Other	Total	Capital revenue	Total
			Current transfers						
	Current revenue								
	Revenue								

E.2.2 RECEITAS E DESPESAS DA SEGURANÇA SOCIAL - INSTITUTO DE GESTÃO FINANCEIRA DA SEGURANÇA SOCIAL[(1)(2)] (continuação)

Valores acumulados desde o início do ano

SOCIAL SECURITY REVENUE AND EXPENDITURE - INSTITUTO DE GESTÃO FINANCEIRA DA SEGURANÇA SOCIAL[(1)(2)] (continued)

Cumulative figures since the beginning of the year

Fonte / Source: Direcção-Geral do Orçamento

10^6 euros

		Despesas														Saldo
		Despesas correntes														
		Pensões			Subsídio de desemprego	Subsídio familiar a crianças e jovens	Subsídio por doença	Rendimento social de inserção	Outras prestações	Acção social	Acções de formação profissional	Outras despesas correntes (3)	Total	Despesas de capital	Total	
		Velhice	Invalidez	Sobrevi-vência												
		10	11	12	13	14	15	16	17	18	19	20	21=10+...+20	22	23=21+22	24=9-23
00		.	.	.	.	.	.	.	.	.	.	.	.	.	.	.
01		5 360	1 226	1 143	870	485	468	244	400	981	595	901	12 671	1 101	13 772	-221
02		5 912	1 267	1 254	1 090	528	465	232	437	1 103	991	923	14 201	74	14 276	842
03	Jul	3 560	735	757	852	320	288	136	322	645	422	542	8 580	27	8 606	330
	Ago	4 067	831	858	965	366	315	161	328	737	608	610	9 847	32	9 879	464
	Set	4 526	922	954	1 089	413	353	183	363	856	671	684	11 013	36	11 048	534
	Out	4 987	1 013	1 051	1 225	467	402	197	400	970	728	760	12 200	39	12 239	564
	Nov	5 470	1 106	1 150	1 355	510	442	224	439	1 041	786	853	13 374	48	13 423	704
	Dez	6 408	1 291	1 344	1 490	565	482	244	482	1 153	811	949	15 217	76	15 293	630
04	Jan	486	95	101	136	41	45	20	38	86	162	80	1 289	1	1 291	139
	Fev	978	189	202	274	84	88	39	84	178	191	149	2 456	4	2 460	216
	Mar	1 470	286	304	419	132	130	60	125	273	256	219	3 673	5	3 679	317
	Abr	1 950	381	406	566	188	150	80	178	367	337	307	4 909	8	4 917	321
	Mai	2 444	476	509	703	238	189	101	231	473	402	377	6 142	18	6 160	357
	Jun	2 945	571	613	837	291	238	119	290	588	489	444	7 427	20	7 447	392
	Jul	3 934	757	817	970	348	289	140	345	691	652	548	9 491	27	9 518	159
	Ago	4 478	855	925	1 102	397	323	160	340	801	876	618	10 876	29	10 905	206
	Set	4 986	949	1 029	1 240	455	363	179	377	899	914	691	12 082	34	12 116	290
	Out	5 503	1 047	1 135	1 379	508	403	199	416	1 004	936	760	13 291	33	13 324	336
	Nov	6 020	1 142	1 253	1 523	556	447	219	460	1 109	954	846	14 530	41	14 571	464
	Dez	7 051	1 336	1 492	1 666	601	490	242	489	1 235	969	926	16 497	66	16 563	209

	10	11	12	13	14	15	16	17	18	19	20	21=10+...+20	22	23=21+22	24=9-23
	Old-age	Disability	Survival	Unemploy-ment benefits	Family allowance	Illness allowance	Minimum guaranteed income	Other benefits	Social assistance expenditure	Professional training activities	Other current expenditure (3)	Total	Capital expenditure	Total	Balance
	Pensions														
	Current expenditure														
	Expenditure														

(1) Excluindo operações financeiras./ Excluding financial operations.
(2) Inclui sobretudo o regime de segurança social do sector privado./ Includes mainly the private sector social security scheme.
(3) Inclui outras despesas, transferências e subsídios correntes./ Includes other expenditure, transfers and current allowances.

F. Estatísticas Gerais

F. General Statistics

F.0 Contas nacionais trimestrais

F.0 Quarterly national accounts

F.0.1 CONTAS NACIONAIS TRIMESTRAIS - ÓPTICA DA DESPESA (PIB pm)

QUARTERLY NATIONAL ACCOUNTS - EXPENDITURE APPROACH (GDPmp)

Fonte/Source: Instituto Nacional de Estatística

10^6 euros

		Preços correntes						Preços constantes 1995					
		Despesas de consumo final		Formação bruta de capital	Exportações (f.o.b.)	Importações (f.o.b.)	PIB	Despesas de consumo final		Formação bruta de capital	Exportações (f.o.b.)	Importações (f.o.b.)	PIB
		Famílias residentes e ISFLSF	Administrações Públicas					Famílias residentes e ISFLSF	Administrações Públicas				
		1	2	3	4	5	6	7	8	9	10	11	12
01		75252.0	27606.1	59770.4	71669.3	87463.6	172517.8	183581.6	62592.5	20335.6	47046.5	62673.0	79307.3
02		78712.0	29229.1	60199.2	71372.6	87196.1	177282.8	190177.6	63284.7	20781.5	46059.7	61945.0	79933.7
03		80988.1	29643.5	57528.8	69137.9	86985.9	177705.3	191356.1	62972.8	20665.4	43374.5	60739.0	80915.7
01	I	18484.8	6224.1	8214.4	9429.2	12549.0	29803.5	15511.4	4636.0	6841.6	8753.7	11153.8	24634.2
	II	18844.4	6336.0	8512.1	9405.2	12728.4	30369.3	15717.7	4673.9	7074.5	8568.8	11276.2	24804.3
	III	19009.4	6456.0	8777.1	9109.9	12532.2	30820.2	15715.8	4713.3	7263.3	8403.8	11279.3	24862.6
	IV	18913.4	6580.4	8670.3	9551.1	12158.6	31556.6	15647.6	4751.9	7092.0	8675.3	11196.4	25016.5
02	I	19439.7	6697.8	8429.9	9160.5	12055.7	31672.2	15856.4	4785.2	6982.9	8553.7	11170.7	25037.1
	II	19628.9	6788.8	8431.1	9700.4	12330.0	32219.2	15881.4	4807.0	6892.7	8919.7	11303.2	25227.4
	III	19887.2	6844.6	8215.6	9745.0	12427.3	32265.1	15854.9	4814.6	6661.6	8883.9	11368.8	24875.5
	IV	19756.2	6867.0	7924.4	9765.7	12011.5	32301.8	15692.0	4809.3	6306.4	8744.1	10989.6	24591.3
03	I	19943.5	6868.8	7508.9	9768.2	11987.5	32101.9	15616.7	4796.1	6064.8	9111.4	10921.8	24696.3
	II	20077.1	6873.2	7418.6	9618.5	11597.2	32390.2	15693.1	4783.9	6041.4	8989.9	10861.0	24676.3
	III	20453.8	6895.2	7539.9	9806.4	12182.5	32512.8	15816.3	4778.5	6165.3	9218.4	11383.9	24623.5
	IV	20513.7	6942.1	7482.1	9995.3	12030.3	32902.9	15846.7	4782.4	5962.1	9185.7	11243.6	24562.3
04	I	20742.6	7012.4	7526.0	10142.3	12402.0	33021.3	15875.6	4795.3	6106.0	9583.0	11559.3	24829.8
	II	21161.2	7096.7	7801.4	10559.2	12992.5	33626.0	16145.5	4813.5	6257.2	9786.4	11901.8	25130.3
	III	21408.2	7188.0	7905.3	10483.0	13370.8	33613.7	16154.6	4834.3	6285.4	9636.8	12121.5	24819.0

	1	2	3	4	5	6	7	8	9	10	11	12
	Resident households and NPISH	General Government	Gross capital formation	Exports (f.o.b.)	Imports (f.o.b.)	GDP	Resident households and NPISH	General Government	Gross capital formation	Exports (f.o.b.)	Imports (f.o.b.)	GDP
	Final consumption expenditure						Final consumption expenditure					
	Current prices						Constant prices 1995					

F.0.2 CONTAS NACIONAIS TRIMESTRAIS - ÓPTICA DA DESPESA (PIB pm)

Taxas de variação homóloga

QUARTERLY NATIONAL ACCOUNTS - EXPENDITURE APPROACH (GDPmp)

Year-on-year rate of changes

Fonte/Source: Instituto Nacional de Estatística

Percentagem / Percentage

		Preços correntes						Preços constantes 1995					
		Despesas de consumo final		Formação bruta de capital	Exportações (f.o.b.)	Importações (f.o.b.)	PIB	Despesas de consumo final		Formação bruta de capital	Exportações (f.o.b.)	Importações (f.o.b.)	PIB
		Famílias residentes e ISFLSF	Administrações Públicas					Famílias residentes e ISFLSF	Administrações Públicas				
		1	2	3	4	5	6	7	8	9	10	11	12
01		5.1	8.0	2.8	2.9	1.1	6.1	1.2	3.3	1.2	1.4	1.1	1.7
02		4.6	6.3	-3.4	2.3	-2.3	4.8	1.1	2.3	-5.1	2.0	-0.2	0.4
03		2.9	1.4	-9.2	2.1	-2.1	1.1	-0.5	-0.4	-9.7	4.0	-0.9	-1.2
01	I	5.2	8.9	-1.6	7.6	2.1	6.0	0.4	3.3	-4.7	3.2	-2.3	1.7
	II	6.5	8.0	4.3	7.4	6.9	6.3	2.3	3.2	2.8	4.3	3.6	2.7
	III	4.9	7.6	5.0	-1.1	1.1	5.2	1.3	3.3	3.3	-1.4	2.7	0.7
	IV	4.0	7.6	3.6	-1.8	-5.2	6.7	0.7	3.3	3.4	-0.3	0.5	1.7
02	I	5.2	7.6	2.6	-2.8	-3.9	6.3	2.2	3.2	2.1	-2.3	0.2	1.6
	II	4.2	7.1	-1.0	3.1	-3.1	6.1	1.0	2.8	-2.6	4.1	0.2	1.7
	III	4.6	6.0	-6.4	7.0	-0.8	4.7	0.9	2.1	-8.3	5.7	0.8	0.1
	IV	4.5	4.4	-8.6	2.2	-1.2	2.4	0.3	1.2	-11.1	0.8	-1.8	-1.7
03	I	2.6	2.6	-10.9	6.6	-0.6	1.4	-1.5	0.2	-13.1	6.5	-2.2	-1.4
	II	2.3	1.2	-12.0	-0.8	-5.9	0.5	-1.2	-0.5	-12.4	0.8	-3.9	-2.2
	III	2.8	0.7	-8.2	0.6	-2.0	0.8	-0.2	-0.7	-7.5	3.8	0.1	-1.0
	IV	3.8	1.1	-5.6	2.4	0.2	1.9	1.0	-0.6	-5.5	5.1	2.3	-0.1
04	I	4.0	2.1	0.2	3.8	3.5	2.9	1.7	0.0	0.7	5.2	5.8	0.5
	II	5.4	3.3	5.2	9.8	12.0	3.8	2.9	0.6	3.6	8.9	9.6	1.8
	III	4.7	4.2	4.8	6.9	9.8	3.4	2.1	1.2	1.9	4.5	6.5	0.8

	1	2	3	4	5	6	7	8	9	10	11	12
	Resident households and NPISH	General Government	Gross capital formation	Exports (f.o.b.)	Imports (f.o.b.)	GDP	Resident households and NPISH	General Government	Gross capital formation	Exports (f.o.b.)	Imports (f.o.b.)	GDP
	Final consumption expenditure						Final consumption expenditure					
	Current prices						Constant prices 1995					

F.1 Indicadores de actividade económica

F.1 Economic activity indicators

F.1.1 ÍNDICES DE PRODUÇÃO INDUSTRIAL[1]
Continente, corrigido dos dias úteis, base 2000=100

INDUSTRIAL PRODUCTION INDICES[1]
Mainland, adjusted for working days, 2000=100

Fonte / Source: Instituto Nacional de Estatística

		Total geral (100.00 %) 1	Indústria extractiva (1.86 %) 2	Produção e distribuição de electricidade, gás e água (11.85 %) 3	Indústria transformadora (86.28 %) 4	Bens de consumo (33.98 %) 5	Bens de consumo duradouro (4.95 %) 6	Bens de consumo não duradouro (29.13 %) 7	Bens intermédios (38.48%) 8	Bens de investimento (13.28%) 9	Energia (14.25%) 10
01		103.1	101.8	109.0	102.4	100.5	98.6	100.9	103.0	104.7	108.1
02		102.7	96.4	103.3	102.7	99.2	96.4	99.6	106.6	99.7	103.3
03		102.8	87.3	108.9	102.3	96.9	97.1	96.9	109.7	91.5	108.5
03	Jul	111.7	94.2	103.9	113.1	110.2	105.7	111.0	120.7	96.1	105.1
	Ago	80.1	73.5	94.4	78.3	80.6	62.9	83.5	80.7	57.7	98.4
	Set	106.4	86.0	98.7	107.9	102.0	104.2	101.6	116.7	94.7	100.0
	Out	110.1	94.2	99.5	111.9	104.7	111.1	103.6	120.7	102.0	101.8
	Nov	107.9	93.3	110.4	107.9	102.4	109.7	101.2	116.3	96.7	109.1
	Dez	95.8	76.1	125.5	92.1	89.2	88.3	89.3	97.4	79.0	123.0
04	Jan	102.2	85.2	109.3	101.6	94.7	94.4	94.7	109.9	92.9	108.0
	Fev	97.3	88.6	98.6	97.3	90.0	90.4	89.9	110.1	87.4	89.5
	Mar	109.4	98.9	98.0	111.2	101.3	108.3	100.2	125.8	99.2	93.9
	Abr	98.4	96.3	77.2	101.4	92.1	96.9	91.4	113.3	87.8	82.9
	Mai	104.2	104.2	85.6	106.8	97.4	108.6	95.5	116.8	96.6	93.5
	Jun	103.2	91.4	87.2	105.7	93.0	91.7	93.2	120.8	88.9	93.6
	Jul	108.4	98.1	89.9	111.2	106.7	107.8	106.5	118.9	95.9	95.6
	Ago	77.4	75.4	74.5	77.8	79.4	55.4	83.4	83.5	50.2	81.7
	Set	103.3	86.2	89.6	105.5	99.5	100.2	99.4	113.1	96.0	92.5
	Out	101.2	99.9	85.6	103.4	96.0	101.3	95.2	112.7	91.5	91.4
	Nov	104.2	95.8	97.1	105.3	99.2	106.3	98.0	113.8	93.7	99.9
	Dez	93.2	78.0	101.8	92.4	86.5	85.0	86.8	100.8	77.2	103.8

	1 Overall	2 Mining and quarrying	3 Production and distribution of electricity, gas and water	4 Manufacturing	5 Consumption goods	6 Durable consumption goods	7 Non-durable consumption goods	8 Intermediate goods	9 Investment goods	10 Energy

(1) Entre parêntesis, os pesos de cada sector. / Sectoral weights presented in brackets.

F.1.2 ÍNDICES DE VOLUME DE NEGÓCIOS NA INDÚSTRIA[1]
base 2000=100

INDUSTRIAL TURNOVER INDICES[1]
2000=100

Fonte / Source: Instituto Nacional de Estatística

		Total geral (100.00 %) 1	Indústria extractiva (1.28 %) 2	Indústria transformadora (98.72 %) 3	Bens de consumo (36.84 %) 4	Bens de consumo duradouro (5.43 %) 5	Bens de consumo não duradouro (31.41 %) 6	Bens intermédios (39.22 %) 7	Bens de investimento (15.71 %) 8	Energia (8.24%) 9
01		102.6	106.9	102.5	102.6	101.5	102.8	104.0	102.5	96.1
02		101.1	99.3	101.2	102.0	102.1	102.0	104.5	95.1	92.9
03		99.0	89.7	99.1	101.1	102.1	100.9	101.6	88.7	97.0
03	Jul	112.1	108.3	112.1	117.4	113.7	118.1	115.2	97.4	101.1
	Ago	73.7	75.2	73.7	81.2	66.0	83.8	68.8	55.8	98.3
	Set	104.9	93.6	105.1	110.0	111.5	109.8	107.5	91.5	96.0
	Out	110.2	97.1	110.3	114.0	120.6	112.9	115.3	94.3	98.9
	Nov	102.0	93.1	102.2	101.8	114.9	99.5	103.3	104.8	92.4
	Dez	95.5	79.4	95.7	99.4	98.6	99.5	92.8	92.7	96.9
04	Jan	92.9	89.8	92.9	94.5	95.2	94.4	100.5	72.8	87.4
	Fev	93.0	89.4	93.0	94.4	91.6	94.9	99.1	83.1	76.5
	Mar	113.4	113.2	113.4	113.3	111.9	113.5	119.3	105.9	100.0
	Abr	102.4	108.4	102.4	101.5	101.7	101.4	109.5	87.6	101.5
	Mai	106.4	114.3	106.3	101.5	111.2	99.8	111.8	98.9	117.2
	Jun	105.9	96.6	106.1	103.3	104.4	103.1	110.9	95.1	114.8
	Jul	114.9	101.0	115.0	117.9	117.5	118.0	115.0	104.4	120.8
	Ago	80.7	90.1	80.6	84.7	64.5	88.2	80.2	53.4	117.3
	Set	110.4	103.5	110.5	109.1	111.5	108.7	114.1	100.2	117.9
	Out	107.2	91.3	107.4	105.5	107.9	105.1	109.4	95.0	127.0
	Nov	110.0	125.0	109.8	106.0	112.9	104.8	114.9	95.6	132.3
	Dez	102.3	92.5	102.4	103.0	93.7	104.6	97.9	101.2	121.8

	1 Overall	2 Mining and quarrying	3 Manufacturing	4 Consumption goods	5 Durable consumption goods	6 Non-durable consumption goods	7 Intermediate goods	8 Investment goods	9 Energy

(1) Entre parêntesis, os pesos de cada sector. / Sectoral weights presented in brackets.

F.1.3 INQUÉRITO DE CONJUNTURA À INDÚSTRIA TRANSFORMADORA[1]

Total, saldos de respostas extremas
Valores não corrigidos de sazonalidade

MANUFACTURING SURVEY[1]

Total, balance of respondents
Not seasonally adjusted

Fonte / Source: Instituto Nacional de Estatística

		Produção actual 1	Procura global 2	Procura interna 3	Procura externa 4	Produção prevista 5	Stocks de produtos acabados 6	Preços de venda previstos 7
01		2	-15	-18	-18	8	7	4
02		-2	-21	-25	-21	3	12	2
03		-9	-34	-37	-27	-2	11	-2
03	Ago	-1	-32	-37	-27	1	8	-6
	Set	-5	-28	-31	-26	0	7	7
	Out	-6	-33	-38	-23	3	11	-6
	Nov	0	-32	-36	-21	-8	13	2
	Dez	-10	-28	-34	-23	0	7	6
04	Jan	-10	-21	-29	-21	-2	7	7
	Fev	-7	-28	-31	-21	0	8	2
	Mar	-10	-26	-27	-22	-1	6	4
	Abr	-4	-24	-28	-19	-3	5	4
	Mai	-9	-26	-29	-21	5	7	0
	Jun	1	-12	-26	-16	3	12	-2
	Jul	10	-12	-15	-18	-2	8	-1
	Ago	-3	-9	-26	-20	0	6	0
	Set	-16	-36	-30	-22	2	-10	3
	Out	-20	-21	-29	-19	-2	4	-2
	Nov	-8	-21	-30	-16	-2	7	-2
	Dez	-7	-30	-34	-17	-3	3	5
05	Jan	0	-14	-31	-24	-7	7	-7

	1 Production trend	2 Order books	3 Domestic order books	4 Export order books	5 Production expectations	6 Finished products stocks	7 Selling-price expectations

(1) Os saldos de respostas extremas correspondem à diferença entre as percentagens de resposta positiva e negativa. / Percentage balance is the difference between positive and negative answers.

F.1.4 INQUÉRITO DE CONJUNTURA À INDÚSTRIA TRANSFORMADORA[1]

Bens de consumo, saldos de respostas extremas
Valores não corrigidos de sazonalidade

MANUFACTURING SURVEY[1]

Consumption, balance of respondents
Not seasonally adjusted

Fonte / Source: Instituto Nacional de Estatística

		Produção actual 1	Procura global 2	Procura interna 3	Procura externa 4	Produção prevista 5	Stocks de produtos acabados 6	Preços de venda previstos 7
01		7	-14	-16	-16	9	1	8
02		-2	-25	-29	-29	2	8	0
03		-12	-38	-39	-37	-3	8	-2
03	Ago	-6	-33	-37	-35	-6	5	-2
	Set	-10	-34	-35	-37	-2	4	-6
	Out	-12	-37	-36	-35	0	13	-6
	Nov	-3	-36	-36	-28	-16	11	4
	Dez	-15	-36	-41	-33	-5	2	5
04	Jan	-17	-25	-35	-35	-3	5	8
	Fev	-21	-39	-36	-43	-3	9	-6
	Mar	-11	-35	-34	-37	0	6	2
	Abr	-9	-33	-37	-30	-6	2	-2
	Mai	-13	-32	-34	-36	9	6	-6
	Jun	-5	-28	-25	-30	6	15	-7
	Jul	-2	-29	-30	-32	-2	8	-5
	Ago	-7	-31	-31	-34	-1	13	-5
	Set	-11	-36	-39	-41	-3	2	-3
	Out	-17	-34	-35	-36	-7	7	-9
	Nov	-15	-31	-32	-27	-4	12	-6
	Dez	-11	-31	-35	-25	-7	5	-2
05	Jan	-6	-31	-36	-36	-7	13	5

	1 Production trend	2 Order books	3 Domestic order books	4 Export order books	5 Production expectations	6 Finished products stocks	7 Selling-price expectations

(1) Os saldos de respostas extremas correspondem à diferença entre as percentagens de resposta positiva e negativa. / Percentage balance is the difference between positive and negative answers.

F.1.5 INQUÉRITO DE CONJUNTURA À INDÚSTRIA TRANSFORMADORA[1]

Bens intermédios, saldos de respostas extremas
Valores não corrigidos de sazonalidade

MANUFACTURING SURVEY[1]

Intermediate goods, balance of respondents
Not seasonally adjusted

Fonte / Source: Instituto Nacional de Estatística

		Produção actual 1	Procura global 2	Procura interna 3	Procura externa 4	Produção prevista 5	Stocks de produtos acabados 6	Preços de venda previstos 7
01		0	-16	-18	-19	7	14	0
02		-3	-18	-21	-8	4	16	5
03		-4	-32	-37	-18	3	17	-1
03	Ago	5	-34	-39	-19	10	17	-7
	Set	-2	-22	-26	-15	2	10	23
	Out	-2	-33	-42	-8	11	14	-7
	Nov	3	-33	-39	-13	3	16	6
	Dez	-5	-23	-28	-14	6	10	4
04	Jan	6	-18	-24	-4	5	9	11
	Fev	5	-20	-26	2	10	8	9
	Mar	0	-16	-20	-7	9	7	5
	Abr	0	-16	-20	-6	7	9	12
	Mai	1	-20	-25	-4	4	7	5
	Jun	2	8	-28	2	3	12	2
	Jul	30	7	-1	-7	0	9	4
	Ago	-1	12	-22	-7	2	2	4
	Set	-26	-40	-24	-5	6	-25	7
	Out	-29	-13	-25	3	2	2	4
	Nov	-3	-15	-26	-6	1	2	2
	Dez	-5	-32	-39	-15	1	2	11
05	Jan	18	3	-23	-14	2	5	-23

	1 Production trend	2 Order books	3 Domestic order books	4 Export order books	5 Production expectations	6 Finished products stocks	7 Selling-price expectations

(1) Os saldos de respostas extremas correspondem à diferença entre as percentagens de resposta positiva e negativa. / Percentage balance is the difference between positive and negative answers.

F.1.6 INQUÉRITO DE CONJUNTURA À INDÚSTRIA TRANSFORMADORA[1]

Fabricação de automóveis, saldos de respostas extremas
Valores não corrigidos de sazonalidade

MANUFACTURING SURVEY[1]

Vehicles manufacturing, balance of respondents
Not seasonally adjusted

Fonte / Source: Instituto Nacional de Estatística

		Produção actual 1	Procura global 2	Procura interna 3	Procura externa 4	Produção prevista 5	Stocks de produtos acabados 6	Preços de venda previstos 7
01		-9	-19	-17	-11	-1	1	1
02		5	-20	-19	-25	3	5	-1
03		-9	-18	-28	-13	-14	10	7
03	Ago	-3	-17	-32	-8	-5	0	0
	Set	2	-17	-32	-11	0	13	0
	Out	-12	-17	-32	-11	-12	13	0
	Nov	-14	-20	-20	-11	-14	14	0
	Dez	-12	-17	-32	-11	-14	12	13
04	Jan	-71	-17	-32	-11	-59	12	0
	Fev	-14	-17	-32	-8	-61	12	0
	Mar	-73	-32	-17	-1	-59	0	0
	Abr	-14	-32	-17	-7	-59	15	0
	Mai	-73	-32	-17	-1	0	13	0
	Jun	0	-32	-17	-1	-14	28	0
	Jul	-54	-27	-17	7	0	12	0
	Ago	5	-14	-17	-1	0	13	0
	Set	0	-27	-17	-1	0	13	0
	Out	0	2	-32	7	0	12	0
	Nov	0	2	-32	7	0	13	0
	Dez	0	-12	-17	3	-14	13	15
05	Jan	-59	-12	-32	3	-59	12	0

	1 Production trend	2 Order books	3 Domestic order books	4 Export order books	5 Production expectations	6 Finished products stocks	7 Selling-price expectations

(1) Os saldos de respostas extremas correspondem à diferença entre as percentagens de resposta positiva e negativa. / Percentage balance is the difference between positive and negative answers.

F.1.7 INQUÉRITO DE CONJUNTURA À INDÚSTRIA TRANSFORMADORA[1]

Outros bens de equipamento, saldos de respostas extremas
Valores não corrigidos de sazonalidade

MANUFACTURING SURVEY[1]

Other equipment goods, balance of respondents
Not seasonally adjusted

Fonte / Source: Instituto Nacional de Estatística

		Produção actual 1	Procura global 2	Procura interna 3	Procura externa 4	Produção prevista 5	Stocks de produtos acabados 6	Preços de venda previstos 7
01		12	-10	-34	-10	20	16	12
02		-7	-19	-28	-12	0	19	7
03		-12	-38	-40	-27	-8	-2	-13
03	Ago	-2	-35	-38	-28	-4	-6	-22
	Set	-10	-41	-36	-36	-3	-3	-16
	Out	6	-26	-34	-27	-6	-13	-11
	Nov	4	-26	-30	-29	-4	2	-10
	Dez	-13	-30	-34	-27	10	4	15
04	Jan	-16	-25	-29	-23	8	-1	-7
	Fev	-6	-30	-34	-13	10	-2	-3
	Mar	-4	-32	-40	-21	-10	4	1
	Abr	12	-23	-34	-14	5	-8	-3
	Mai	10	-25	-30	-25	1	2	1
	Jun	15	-29	-37	-26	-1	-4	-2
	Jul	14	-25	-30	-20	-8	3	-2
	Ago	-8	-22	-20	-20	0	-5	4
	Set	3	-27	-34	-7	7	0	4
	Out	-6	-31	-27	-33	-6	-4	7
	Nov	-7	-28	-39	-26	-15	-1	-1
	Dez	-7	-19	-26	-3	7	-1	4
05	Jan	-21	-38	-45	-23	-8	-10	16

	1 Production trend	2 Order books	3 Domestic order books	4 Export order books	5 Production expectations	6 Finished products stocks	7 Selling-price expectations

(1) Os saldos de respostas extremas correspondem à diferença entre as percentagens de resposta positiva e negativa. / Percentage balance is the difference between positive and negative answers.

F.1.8 CAPACIDADE PRODUTIVA NA INDÚSTRIA TRANSFORMADORA

Grau de utilização total e por tipo de bens
Valores não corrigidos de sazonalidade

RATE OF CAPACITY UTILIZATION IN MANUFACTURING

Breakdown by type of goods
Not seasonally adjusted

Fonte / Source: Instituto Nacional de Estatística

		Total 1	Por tipo de bens Consumo 2	Intermédios 3	Fabricação de automóveis 4	Outros bens de equipamento 5
99	III	82	83	80	82	92
	IV	83	81	84	82	90
00	I	81	82	79	80	91
	II	83	84	83	77	92
	III	82	83	78	92	91
	IV	84	83	82	93	93
01	I	82	81	79	99	90
	II	83	83	81	94	92
	III	80	81	76	92	90
	IV	79	77	78	91	90
02	I	80	82	76	96	74
	II	81	77	81	93	89
	III	82	82	81	94	82
	IV	77	75	78	94	74
03	I	77	74	77	97	75
	II	77	75	77	90	74
	III	86	90	82	94	75
	IV	80	79	79	92	80
04	I	78	77	76	92	81
	II	81	76	84	92	80
	III	82	77	83	93	84
	IV	81	75	84	93	79

	1 Total	2 Consumption	3 Intermediate	4 Vehicles manufacturing	5 Other equipment
		By type of goods			

F.1.9 CONSTRUÇÃO E OBRAS PÚBLICAS — CONSTRUCTION AND PUBLIC WORKS

Fonte / Source: coluna/column (1) Cimpor e Secil; (2), (3) AECOPS; (4), (5) ANEOP

		Vendas de cimento (média 1990=100) 1	Capacidade produtiva utilizada (em %) 2	Carteira de encomendas (meses) 3	Obras públicas adjudicadas (10^6 euros) 4	Promoções de obras públicas (10^6 euros) 5
01		147.1	81.6	11.0	4 342.15	4 604.12
02		137.3	78.9	11.5	3 913.19	3 441.52
03		114.2	75.5	9.5	2 964.28	3 602.19
03	Jul	132.6	75.7	9.3	300.17	328.85
	Ago	96.1	75.8	9.2	191.75	384.48
	Set	121.9	76.6	8.9	253.59	550.58
	Out	125.1	75.6	8.6	225.80	257.19
	Nov	106.2	76.9	9.1	204.34	185.18
	Dez	90.2	72.1	8.7	263.12	355.02
04	Jan	105.3	71.3	9.3	261.05	259.17
	Fev	104.3	72.4	9.2	385.93	332.79
	Mar	130.6	69.7	8.1	223.06	321.18
	Abr	117.5	73.3	8.8	336.90	453.51
	Mai	122.2	73.1	8.2	307.03	301.88
	Jun	114.4	71.6	8.1	419.19	414.22
	Jul	121.7	74.2	8.7	254.55	611.99
	Ago	105.9	74.9	8.4	352.26	328.25
	Set	121.9	76.1	8.8	486.50	271.37
	Out	100.0	76.2	8.9	360.86	291.35
	Nov	111.3	75.6	7.9	490.52	243.68
	Dez	92.9	73.2	9.9	460.11	264.64

	1 Sales of Cement (average 1990=100)	2 Rate of capacity utilization (%)	3 Order books (months)	4 Government contracts (10^6 euros)	5 Public works procurement (10^6 euros)

F.1.10 LICENÇAS DE CONSTRUÇÃO E OBRAS CONCLUÍDAS(1) — PERMITS ISSUED AND BUILDING COMPLETIONS(1)

Fonte / Source: Instituto Nacional de Estatística

		Licenças de construção				Obras concluídas				
		Total	Novas	Habitação		Total		Habitação		
				Total	Novas	Número	Novas	Número	Novas	
							Número		Número	Fogos
		1	2	3	4	5	6	7	8	9
99	III	15 968	13 137	13 280	11 199	14 961	12 226	12 309	10 285	26 835
	IV	15 690	13 131	13 069	11 248	14 972	12 269	12 138	10 205	29 475
00	I	15 623	13 098	13 001	11 174	14 724	12 202	12 136	10 281	28 016
	II	15 237	12 572	12 691	10 745	13 766	11 480	11 351	9 656	27 764
	III	15 046	12 314	12 457	10 487	13 976	11 640	11 733	10 037	26 182
	IV	14 673	12 201	11 962	10 261	13 690	11 281	11 337	9 674	26 441
01	I	13 072	10 856	10 777	9 251	13 296	11 093	11 047	9 519	26 195
	II	16 081	13 307	13 285	11 279	13 415	11 113	11 201	9 533	25 648
	III	14 649	12 103	11 976	10 094	14 304	11 947	11 934	10 217	25 852
	IV	14 592	12 151	11 958	10 196	14 233	11 757	11 676	9 943	28 500
02	I	13 928	11 019	11 322	9 335	13 432	11 310	11 194	9 645	25 706
	II	15 610	12 185	12 421	10 358	14 698	12 401	12 392	10 613	28 999
	III	15 745	12 238	12 735	10 608	15 418	13 090	13 360	11 479	37 142
	IV	13 800	10 531	10 716	8 899	12 372	10 270	10 397	8 742	19 171
03	I	13 440	10 094	10 458	8 386	12 271	10 064	10 087	8 514	18 921
	II	15 014	11 208	11 731	9 364	12 985	10 549	10 701	8 970	21 054
	III	14 114	10 413	11 015	8 708	13 116	10 745	10 907	9 230	21 211
	IV	14 371	10 613	11 177	8 968	11 047	9 085	9 217	7 843	17 319
04	I	12 721	9 645	9 931	8 101	8 892	7 364	7 455	6 264	13 711
	II	14 340	10 648	10 908	8 718	8 588	7 019	7 298	6 073	15 484
	III	13 435	9 956	10 343	8 189	7 040	5 679	5 961	4 880	11 783
	IV	12 780	9 635	9 871	8 020	.	.	.	.	.

	1 Total	2 New	3 Total	4 New	5 Number	6 Number	7 Number	8 Number	9 Dwellings
						New		New	
			Residential		Total		Residential		
	Permits issued				Building completions				

(1) Colunas/Columns (1, 3, 5, 7) Inclui construções novas, ampliações, transformações e restaurações de edifícios. / includes new buildings, additions and alterations to existing buildings.

F.1.11 INQUÉRITO DE CONJUNTURA À CONSTRUÇÃO E OBRAS PÚBLICAS[1] (continua)
Saldos de respostas extremas, novas séries
Valores não corrigidos de sazonalidade

CONSTRUCTION AND PUBLIC WORKS SURVEY[1] (to be continued)
Balance of respondents, new series
Not seasonally adjusted

Fonte / Source: Instituto Nacional de Estatística

		Apreciação da actividade				Carteira de encomendas			
		Total	Habitação	Edifícios não residenciais	Obras públicas	Total	Habitação	Edifícios não residenciais	Obras públicas
		1	2	3	4	5	6	7	8
01		-3	-10	6	3	-21	-26	-18	-16
02		-23	-22	-8	-26	-44	-54	-27	-45
03		-35	-42	-28	-27	-68	-72	-60	-66
03	Ago	-36	-48	-28	-17	-70	-74	-65	-67
	Set	-31	-39	-24	-22	-66	-70	-50	-70
	Out	-28	-42	-13	-10	-69	-73	-64	-65
	Nov	-32	-38	-27	-23	-66	-73	-58	-58
	Dez	-31	-39	-17	-22	-63	-66	-46	-68
04	Jan	-38	-44	-30	-31	-66	-69	-59	-67
	Fev	-38	-38	-37	-38	-68	-73	-53	-68
	Mar	-35	-37	-29	-32	-66	-68	-65	-62
	Abr	-32	-39	-20	-27	-64	-70	-50	-63
	Mai	-33	-36	-34	-27	-68	-71	-69	-63
	Jun	-28	-33	-28	-19	-67	-71	-66	-62
	Jul	-26	-30	-27	-19	-64	-70	-55	-57
	Ago	-22	-27	-27	-8	-66	-68	-70	-60
	Set	-23	-32	-19	-10	-63	-67	-65	-54
	Out	-22	-27	-26	-11	-61	-65	-60	-53
	Nov	-27	-31	-24	-21	-60	-62	-63	-52
	Dez	-26	-31	-26	-16	-60	-65	-61	-49
05	Jan	-26	-35	-9	-20	-60	-67	-58	-44

	1	2	3	4	5	6	7	8
	Total	Residencial buildings	Non-residencial buildings	Public works	Total	Residencial buildings	Non-residencial buildings	Public works
	Activity appraisal				Order books			

F.1.11 INQUÉRITO DE CONJUNTURA À CONSTRUÇÃO E OBRAS PÚBLICAS[1] (continuação)
Saldos de respostas extremas, novas séries
Valores não corrigidos de sazonalidade

CONSTRUCTION AND PUBLIC WORKS SURVEY[1] (continued)
Balance of respondentss, new series
Not seasonally adjusted

Fonte / Source: Instituto Nacional de Estatística

		Perspectivas de emprego				Perspectivas de preços			
		Total	Habitação	Edifícios não residenciais	Obras públicas	Total	Habitação	Edifícios não residenciais	Obras públicas
		1	2	3	4	5	6	7	8
01		4	-3	12	4	-3	-4	-2	-4
02		-21	-22	-8	-27	-16	-15	-11	-21
03		-36	-38	-30	-35	-22	-22	-18	-28
03	Ago	-34	-41	-26	-27	-20	-21	-15	-22
	Set	-34	-36	-24	-37	-22	-24	-16	-26
	Out	-33	-36	-28	-32	-23	-24	-20	-24
	Nov	-31	-33	-30	-29	-22	-23	-18	-23
	Dez	-35	-39	-21	-37	-20	-20	-15	-25
04	Jan	-26	-28	-21	-23	-21	-20	-13	-27
	Fev	-27	-25	-21	-34	-18	-15	-15	-24
	Mar	-26	-26	-28	-25	-20	-21	-17	-22
	Abr	-27	-30	-17	-28	-20	-19	-16	-24
	Mai	-22	-22	-26	-19	-19	-19	-19	-21
	Jun	-22	-23	-25	-20	-19	-20	-17	-20
	Jul	-26	-26	-27	-24	-21	-22	-22	-17
	Ago	-22	-23	-27	-18	-15	-17	-17	-11
	Set	-25	-25	-33	-22	-18	-19	-18	-17
	Out	-32	-32	-32	-32	-16	-14	-22	-15
	Nov	-27	-25	-30	-28	-15	-14	-15	-18
	Dez	-27	-27	-34	-23	-15	-15	-12	-17
05	Jan	-22	-27	-28	-9	-11	-12	-11	-9

	1	2	3	4	5	6	7	8
	Total	Residencial buildings	Non-residencial buildings	Public works	Total	Residencial buildings	Non-residencial buildings	Public works
	Employment expectations				Price expectations			

(1) Os saldos de respostas extremas correspondem à diferença entre as percentagens de resposta positiva e negativa. / Percentage balance is the difference between positive and negative answers.

F.1.12 ENERGIA[1] / ENERGY[1]

Fonte / Source: coluna / column (1-6) Rede Eléctrica Nacional; (7-10) Direcção-Geral de Energia

		Electricidade						Gasolina	Gasóleo	Fuelóleo	Fuelóleo, excepto para centrais térmicas
		Produção			Importação	Exportação	Consumo				
		Total (GWh) 1	Hidráulica (GWh) 2	Térmica (GWh) 3	(GWh) 4	(GWh) 5	(GWh) 6	(ton) 7	(ton) 8	(ton) 9	(ton) 10
01		37 707	13 394	24 313	3 741	3 502	40 015	2 048 689	5 203 459	3 257 492	1 869 510
02		36 618	7 261	29 357	5 332	3 429	40 664	2 023 896	5 190 145	3 538 277	1 713 906
03		37 063	14 669	22 394	4 433	1 633	43 060	1 994 109	5 253 456	2 344 918	1 615 542
03	Ago	2 837	387	2 450	444	16	3 392	194 391	428 596	244 466	138 958
	Set	2 956	553	2 403	429	80	3 504	161 043	440 614	259 163	139 836
	Out	3 049	784	2 265	469	107	3 638	159 337	470 848	194 330	135 982
	Nov	3 164	1 363	1 801	383	181	3 688	154 803	424 017	139 916	124 182
	Dez	3 386	1 868	1 518	306	119	3 998	176 081	442 020	142 600	125 018
04	Jan	3 262	1 281	1 981	507	71	4 093	156 897	437 359	142 163	124 673
	Fev	2 948	1 337	1 611	477	62	3 739	145 608	420 238	139 641	122 192
	Mar	3 068	998	2 070	636	113	3 969	165 998	501 224	167 248	139 281
	Abr	2 428	740	1 688	784	41	3 520	164 074	462 704	146 459	134 030
	Mai	2 682	727	1 955	675	61	3 586	158 316	458 625	135 722	126 915
	Jun	2 828	516	2 312	651	28	3 637	158 841	447 561	194 910	135 812
	Jul	2 967	426	2 541	733	69	3 856	170 833	475 279	215 450	138 645
	Ago	2 566	423	2 143	683	40	3 469	179 412	447 501	180 801	135 462
	Set	2 874	625	2 249	588	116	3 589	154 195	456 519	246 440	149 025
	Out	2 770	664	2 106	631	88	3 729	150 254	449 195	191 027	139 444
	Nov	3 160	882	2 278	547	164	3 971	152 583	472 560	176 527	132 573
	Dez	3 409	596	2 813	549	124	4 308	.	.	.	.
05	Jan	3 517	476	3 041	618	69	4 487	.	.	.	.

	1	2	3	4	5	6	7	8	9	10
	Total (GWh)	Hydro (GWh)	Thermal (GWh)	Imports (GWh)	Exports (GWh)	Consumption (GWh)	Gasoline (ton)	Diesel (ton)	Fuel (ton)	Industry consumption of fuel (ton)
	Production									
	Electricity									

(1) (1-3) Emissão. / Power emission. (6) Consumo total, referido a emissão (inclui emissão total, trocas com o estrangeiro, recepção de autoprodutores, abatidos do consumo em bombagem hidro-eléctrica). / Total consumption, emission related (including total power emission, power imports and exports, power surplus from energy self-sufficient plants fed into the national grid, deducted from consumption for hydroelectric pumping).

F.1.13 INQUÉRITO DE CONJUNTURA AO COMÉRCIO[1] / TRADE SURVEY[1]

Saldos de respostas extremas, novas séries / **Balance of respondents, new series**

Valores não corrigidos de sazonalidade / **Not seasonally adjusted**

Fonte / Source: Instituto Nacional de Estatística

		Vendas		Existências		Persp.encomendas a fornecedores		Preços de venda		Actividade no mês		Actividade próximos 6 meses		Perspectivas de volume de venda		Perspectivas de preços de venda	
		Grosso 1	Retalho 2	Grosso 3	Retalho 4	Grosso 5	Retalho 6	Grosso 7	Retalho 8	Grosso 9	Retalho 10	Grosso 11	Retalho 12	Grosso 13	Retalho 14	Grosso 15	Retalho 16
01		4	2	5	17	-4	-3	6	11	-7	-7	13	21	11	11	10	3
02		-3	-10	6	15	-10	-14	6	12	-12	-16	7	8	0	3	9	4
03		-17	-22	2	9	-14	-23	1	7	-21	-26	2	0	1	-2	3	1
03	Ago	-16	-14	-1	8	-12	-23	-7	1	-28	-21	9	-1	-	-	-	-
	Set	-21	-15	-2	12	-14	-8	3	4	-23	-33	5	8	-	-	-	-
	Out	-10	-16	0	6	-2	-15	-1	5	-15	-27	7	11	10	15	6	1
	Nov	-13	-16	-1	-1	-14	-13	-2	3	-16	-24	6	11	-	-	-	-
	Dez	-10	-15	0	-1	-13	-20	0	16	-15	-18	0	0	-	-	-	-
04	Jan	-10	-7	-1	7	-8	-9	14	29	-16	-23	6	-4	-2	-5	12	27
	Fev	-26	-19	0	6	-10	-10	11	-5	-19	-31	6	10	-	-	-	-
	Mar	-20	-38	2	8	-9	-13	-1	3	-22	-36	7	3	-	-	-	-
	Abr	-9	-26	2	3	2	-7	13	-3	-17	-36	8	9	18	12	11	-3
	Mai	8	0	-3	9	-1	-7	13	1	-13	-24	7	8	-	-	-	-
	Jun	-5	-9	6	3	-5	-17	6	-5	-18	-33	7	0	-	-	-	-
	Jul	7	2	7	3	-13	-8	-3	0	-11	-28	6	10	0	13	2	12
	Ago	2	-6	4	5	-3	-14	5	0	-9	-28	8	6	-	-	-	-
	Set	-10	-14	5	0	-4	-10	7	10	-9	-21	9	6	-	-	-	-
	Out	-5	-5	6	7	-4	-1	5	4	-14	-28	4	15	0	12	12	22
	Nov	-4	-4	1	7	-14	-16	3	9	-13	-33	-1	4	-	-	-	-
	Dez	-6	-2	8	2	-20	-21	1	7	-11	-23	-2	-1	-	-	-	-
05	Jan	-4	-6	5	7	-6	-12	5	18	-13	-26	0	2	-2	-1	12	27

	1	2	3	4	5	6	7	8	9	10	11	12	13	14	15	16
	Wholesale	Retail	Wholesale	Retail	Wholesale	Retail	Wholesale	Retail	Wholesale	Retail	Wholesale	Retail	Wholesale	Retail	Wholesale	Retail
	Sales		Stocks		Placing orders		Selling prices		Current business situation		Expected business situation		Sales expectations		Price expectations	

(1) Os saldos de respostas extremas correspondem à diferença entre as percentagens de resposta positiva e negativa. / Percentage balance is the difference between positive and negative answers.

F.1.14 ÍNDICE DE VOLUME DE NEGÓCIOS NO COMÉRCIO A RETALHO
Base 2000 = 100

RETAIL TRADE INDEX
2000 = 100

Fonte / Source: Instituto Nacional de Estatística

		Índice geral	Produtos alimentares, bebidas e tabaco	Produtos não alimentares	Produtos alimentares, bebidas e tabaco		Produtos não alimentares					
					Em estabelecimentos não especializados	Em estabelecimentos especializados	Em estabelecimentos não especializados	Produtos farmacêuticos, médicos, cosméticos e de higiene	Têxteis vestuário, calçado e artigos de couro	Móveis, artigos de ilumin. e outros artigos para o lar	Livros, jornais e artigos de papelaria; outros produtos	Comércio a retalho por correspondência
		1	2	3	4	5	6	7	8	9	10	11
01		106.1	109.5	103.6	111.3	103.1	137.6	106.2	103.6	103.4	100.1	114.2
02		107.9	109.8	106.4	112.0	102.3	227.8	109.2	104.9	105.2	99.9	110.3
03		107.1	111.5	103.9	116.0	95.7	258.6	112.8	103.5	98.7	95.6	120.0
03	Jul	112.4	117.8	108.5	121.6	104.3	248.4	118.3	99.6	110.0	98.4	83.9
	Ago	107.0	126.2	92.9	132.0	105.8	230.9	97.0	88.6	92.5	86.1	72.8
	Set	106.8	110.7	103.9	115.4	94.2	234.9	114.7	94.4	96.7	103.8	122.7
	Out	111.5	110.0	112.6	113.9	96.4	255.3	121.3	121.2	105.5	101.5	147.0
	Nov	110.0	110.9	109.3	118.0	86.0	307.7	118.1	115.2	105.0	92.9	149.8
	Dez	144.1	141.0	146.4	148.9	112.8	483.2	132.0	170.6	131.7	139.9	143.9
04	Jan	97.3	99.8	95.5	106.1	77.5	259.5	114.5	101.9	86.4	82.0	95.8
	Fev	92.1	95.6	89.6	101.8	73.6	230.7	108.5	80.1	85.4	79.9	107.8
	Mar	104.7	105.9	103.8	112.5	82.8	234.6	128.6	95.2	97.4	93.2	132.1
	Abr	106.0	113.9	100.1	120.0	92.8	243.5	115.8	103.7	92.7	88.1	140.0
	Mai	103.8	110.6	98.8	117.1	87.7	234.3	119.3	96.9	92.4	87.1	118.9
	Jun	105.0	113.4	98.9	119.7	91.5	218.4	118.9	88.1	95.0	90.5	110.5
	Jul	115.0	126.2	106.9	134.3	97.4	268.8	122.3	103.4	105.6	92.9	68.0
	Ago	112.6	127.6	101.5	136.6	95.9	252.9	110.4	96.2	98.6	95.3	63.5
	Set	111.0	115.8	107.4	122.8	91.2	253.6	116.7	99.3	100.9	106.1	110.4
	Out	113.8	118.8	110.2	126.7	90.9	274.8	117.4	122.4	101.7	99.2	124.3
	Nov	113.1	113.3	113.0	122.2	82.1	322.7	120.5	114.5	107.4	100.8	149.7
	Dez	151.7	150.8	152.3	160.5	116.8	518.1	142.1	179.9	135.0	143.8	122.2

	1	2	3	4	5	6	7	8	9	10	11
	Overall index	Foodstuffs, beverages and tobacco	Non-foodstuffs, beverages and tobacco	Non-specialised establishments	Specialised establishments	Non-specialised establishments	Chemists, medical products, cosmetics and hygiene products	Textile, clothing, footwear and leather products	Furniture, lighting and other housing expenses	Books, newspapers and stationery; other products	Mail trade
				Foodstuffs, beverages and tobacco		Non-foodstuffs, beverages and tobacco					

F.1.15 TURISMO: DORMIDAS NA HOTELARIA[1]
Por país de residencia habitual

TOURISM: BEDNIGHTS[1]
By country of main residence

Fonte / Source: Instituto Nacional de Estatística

Milhares - Thousands

		Portugal	Estrangeiro															
			Total	Europa								América				África	Ásia e Oceânia	
				Total [1]	União Europeia [2]	Alemanha	Espanha	França	Itália	Países Baixos	Reino Unido	Total	Brasil	Canadá	EUA		Total	Japão
		1	2	3	4	5	6	7	8	9	10	11	12	13	14	15	16	17
01		10 892	25 384	23 228	21 911	4 814	2 064	1 112	859	1 926	7 885	1 626	372	415	720	198	333	144
02		10 646	23 563	21 671	20 486	4 105	2 068	1 156	780	1 825	7 406	1 362	325	303	625	179	351	170
03		10 661	23 215	21 479	20 253	3 899	2 154	1 202	722	1 667	7 385	1 256	300	295	561	157	323	144
03	Jul	1 186	2 735	2 568	2 355	367	267	134	73	244	809	117	35	15	55	17	32	11
	Ago	1 812	3 021	2 886	2 725	424	519	193	185	185	834	95	22	11	53	15	25	10
	Set	1 051	2 500	2 326	2 176	440	220	132	77	171	809	124	35	16	63	17	33	12
	Out	769	2 074	1 883	1 773	384	139	85	51	128	717	138	34	25	69	15	38	16
	Nov	671	1 173	1 045	983	211	88	40	27	58	395	88	22	15	44	13	27	15
	Dez	613	936	834	795	140	117	40	35	49	286	63	24	7	27	11	28	18
04	Jan	547	1 003	899	866	169	78	33	33	68	358	70	25	16	24	8	26	16
	Fev	635	1 299	1 167	1 124	230	94	48	26	103	460	101	22	46	28	9	22	13
	Mar	752	1 630	1 455	1 400	325	125	53	41	113	531	135	19	57	52	12	29	18
	Abr	979	1 940	1 791	1 715	343	258	115	53	107	545	106	26	25	48	12	31	16
	Mai	880	2 225	2 028	1 939	372	132	162	58	176	674	133	34	21	68	18	47	19
	Jun	893	2 490	2 314	2 075	356	126	104	59	167	818	107	23	15	56	14	54	24
	Jul	1 276	2 513	2 329	2 184	358	263	115	74	177	740	128	37	16	61	15	41	16
	Ago	1 922	2 928	2 781	2 663	396	578	173	198	180	773	93	25	11	45	19	36	14
	Set	1 107	2 547	2 348	2 229	447	249	118	79	163	796	140	38	20	68	17	42	17
	Out	890	2 151	1 966	1 870	408	198	90	54	126	682	131	41	21	58	14	39	17
	Nov	640	1 226	1 089	1 034	222	103	44	29	61	402	91	24	16	43	11	35	20
	Dez	608	1 025	929	894	134	189	39	36	51	309	57	19	8	23	10	28	17

	1	2	3	4	5	6	7	8	9	10	11	12	13	14	15	16	17
	Portugal	Total	Total [1]	European Union [2]	Germany	Spain	France	Italy	Netherlands	United Kingdom	Total	Brazil	Canada	USA	Africa	Total	Japan
			Europe								America					Asia and Australia	
		Foreign countries															

(1) Os dados apresentados correspondem á versão mais recente disponível, encontrando-se em diferentes estádios de revisão (1ª versão, revistos e definitivos). / Data in the table correspond to the most recent version available, so that different revision states can be found (first version, revised and definitive data).
(2) Excepto Portugal. / Excluding Portugal.

F.1.16 VIATURAS — VEHICLES

Fonte / Source: Associação do Comércio Automóvel de Portugal

		Vendas de viaturas			Matrículas de viaturas		
			Comerciais			Comerciais	
		Passageiros (incluindo todo-o-terreno)	Ligeiras (excluindo todo-o-terreno)	Pesadas	Passageiros	Ligeiras	Pesadas
		1	2	3	4	5	6
01		255 210	98 684	7 572	.	.	.
02		226 092	79 295	5 436	260 520	83 111	10 232
03		189 792	69 068	4 294	220 038	70 756	7 924
03	Ago	11 955	4 122	189	14 531	4 240	471
	Set	13 170	5 253	380	16 092	5 412	677
	Out	13 828	6 175	361	16 892	6 223	646
	Nov	14 709	5 748	363	17 335	5 866	614
	Dez	16 125	7 355	386	18 532	7 402	638
04	Jan	14 413	5 584	514	17 826	5 672	793
	Fev	14 519	5 525	326	17 007	5 607	670
	Mar	21 148	6 952	462	24 517	7 127	778
	Abr	16 863	6 259	486	19 961	6 288	870
	Mai	19 457	6 170	537	23 033	6 387	894
	Jun	19 504	6 316	462	23 260	6 370	798
	Jul	18 725	5 785	404	21 842	5 853	712
	Ago	12 551	4 307	280	14 927	4 284	555
	Set	13 662	5 525	410	17 170	5 615	675
	Out	14 459	6 103	380	17 576	6 182	604
	Nov	17 324	6 216	469	20 224	6 231	681
	Dez	14 959	6 549	590	19 159	6 636	833
05	Jan	16 325	5 834	530	19 807	5 970	841

	1	2	3	4	5	6
	Passenger (including 4x4)	Under 3.5 ton (excluding 4x4)	Above 3.5 ton	Passengers	Under 3.5 ton	Above 3.5 ton
		Commercial			Commercial	
	Sales of vehicles			Registrations		

F.1.17 INDICADORES DE CONFIANÇA — CONFIDENCE INDICATORS

Saldos de respostas extremas — Balance of respondents

Valores corrigidos de sazonalidade — Seasonally adjusted

Fonte / Source: Comissão Europeia / European Commission

		Indicador de sentimento económico (índice)	Indicador de confiança dos consumidores	Indicador de confiança na indústria	Indicador de confiança na construção	Indicador de confiança no comércio a retalho
		1	2	3	4	5
01		101.4	-24	-6	-6	-11
02		90.5	-34	-12	-34	-17
03		83.2	-42	-16	-47	-13
03	Ago	85.6	-41	-15	-42	-10
	Set	84.7	-39	-12	-47	-13
	Out	87.6	-33	-14	-45	-10
	Nov	88.3	-35	-16	-43	-3
	Dez	87.6	-36	-12	-46	-2
04	Jan	87.0	-36	-12	-40	-8
	Fev	89.1	-37	-12	-37	-11
	Mar	93.0	-36	-11	-56	-14
	Abr	94.2	-38	-11	-41	-10
	Mai	95.0	-35	-9	-42	-7
	Jun	93.9	-31	-7	-42	-10
	Jul	94.9	-31	-7	-44	-6
	Ago	95.8	-32	-6	-40	-8
	Set	97.4	-32	-8	-41	-5
	Out	94.1	-34	-8	-38	-8
	Nov	98.3	-34	-7	-34	-11
	Dez	92.2	-36	-11	-32	-7
05	Jan	90.1	-35	-9	-33	-7

	1	2	3	4	5
	Economic sentiment indicator (index)	Consumer confidence indicator	Industrial confidence indicator	Construction confidence indicator	Retail confidence indicator

F.2 Emprego e salários

F.2 Employment and wages

F.2.1 POPULAÇÃO E EMPREGO — POPULATION AND EMPLOYMENT

Fonte / Source: Instituto Nacional de Estatística e Banco de Portugal

Coluna/columns (1-6) milhares / thousands; rates %

		População residente total	População activa total	Emprego	Desemprego			Taxa de actividade			Taxa de actividade, 15 a 64 anos			Taxa de desemprego			
					Total	À procura de 1º emprego	À procura de novo emprego	Total	Homens	Mulheres	Total	Homens	Mulheres	Total	Jovens (até 24 anos)	Homens	Mulheres
		1	2	3	4	5	6	7	8	9	10	11	12	13	14	15	16
99	IV	10 191.4	5 145.7	4 930.6	215.2	30.6	184.5	50.5	57.4	44.0	70.5	78.5	62.8	4.2	8.2	3.6	4.8
00	I	10 198.7	5 198.8	4 972.1	226.8	29.6	197.1	51.0	57.8	44.7	71.1	78.8	63.6	4.4	9.6	3.7	5.2
	II	10 211.7	5 196.2	5 002.6	193.6	22.1	171.5	50.9	57.5	44.7	70.9	78.4	63.6	3.7	7.9	2.9	4.7
	III	10 230.7	5 254.2	5 047.6	206.6	29.8	176.8	51.4	58.1	45.1	71.5	79.1	64.2	3.9	8.3	3.1	5.0
	IV	10 251.6	5 256.3	5 061.2	195.1	27.6	167.5	51.3	58.1	44.9	71.4	79.2	63.9	3.7	8.3	2.9	4.7
01	I	10 266.8	5 304.8	5 085.2	219.6	29.2	190.4	51.7	58.3	45.5	71.9	79.3	64.8	4.1	9.4	3.1	5.4
	II	10 281.5	5 303.5	5 100.6	202.9	30.0	172.9	51.6	58.2	45.4	71.7	79.0	64.6	3.8	8.9	2.9	4.9
	III	10 303.0	5 333.6	5 122.4	211.2	36.2	175.0	51.8	58.5	45.4	72.0	79.6	64.7	4.0	8.9	3.3	4.8
	IV	10 325.3	5 359.1	5 138.5	220.5	42.8	177.7	51.9	58.5	45.7	72.2	79.6	65.0	4.1	10.2	3.3	5.0
02	I	10 336.3	5 367.5	5 131.8	235.6	36.5	199.1	51.9	58.6	45.7	72.3	79.9	65.0	4.4	10.5	3.7	5.2
	II	10 351.3	5 400.7	5 157.7	243.1	30.2	212.8	52.2	58.7	46.0	72.5	79.9	65.4	4.5	10.4	3.8	5.3
	III	10 374.4	5 438.0	5 164.2	273.8	46.9	226.9	52.4	58.8	46.4	72.9	80.1	65.8	5.0	12.1	4.1	6.1
	IV	10 400.6	5 425.1	5 095.5	329.6	50.9	278.7	52.2	58.4	46.4	72.6	79.5	66.0	6.1	13.4	4.9	7.5
03	I	10 417.9	5 450.3	5 105.3	345.0	42.1	302.9	52.3	58.3	46.7	72.9	79.3	66.6	6.3	14.0	5.5	7.3
	II	10 431.8	5 451.1	5 117.7	333.4	39.4	294.0	52.3	58.2	46.7	72.8	79.2	66.6	6.1	13.4	5.2	7.2
	III	10 454.5	5 465.7	5 130.5	335.2	46.9	288.3	52.3	58.5	46.4	72.8	79.6	66.2	6.1	14.7	5.5	6.9
	IV	10 476.2	5 473.9	5 118.3	355.6	56.6	299.0	52.3	58.4	46.4	72.8	79.4	66.4	6.5	15.8	5.6	7.5
04	I	10 484.8	5 454.4	5 107.2	347.2	46.5	300.7	52.0	58.1	46.3	72.6	78.9	66.4	6.4	15.5	5.5	7.4
	II	10 497.2	5 471.9	5 124.6	347.3	40.0	307.3	52.1	58.1	46.5	72.8	79.0	66.7	6.3	14.0	5.6	7.2
	III	10 515.8	5 501.4	5 125.5	375.9	56.5	319.4	52.3	58.1	46.9	73.1	79.1	67.2	6.8	16.0	6.0	7.8

	1	2	3	4	5	6	7	8	9	10	11	12	13	14	15	16
	Total resident population	Total labour force	Employ-ment	Total	Seeking 1st employ-ment	Seeking new employ-ment	Total	Male	Female	Total	Male	Female	Total	Youth under 25 years	Male	Female
				Unemployment			Participation rate			Participation rate, 15 to 64 years			Unemployment rate			

F.2.2 EMPREGO POR RAMO DE ACTIVIDADE — EMPLOYMENT BY BRANCH OF ACTIVITY

Fonte / Source: Instituto Nacional de Estatística

Milhares / Thousands

		Emprego global									Emprego por conta de outrém			
		Total	Agricultura, silvicultura e pesca	Indústria, electricidade, gás, água e construção				Serviços			Total	Agricultura, silvicultura e pesca	Indústria, electricidade, gás, água e construção	Serviços
				Total	Indústria	Electricidade, gás e água	Construção	Total	Comércio	Admin. Pública, ensino e saúde				
		1	2	3	4	5	6	7	8	9	10	11	12	13
99	IV	4 930.6	618.3	1 681.8	1 100.1	33.8	547.9	2 630.6	717.7	852.9	3 572.8	90.1	1 400.7	2 082.2
00	I	4 972.1	614.2	1 713.4	1 099.6	31.4	582.4	2 644.1	742.3	858.6	3 616.9	83.0	1 430.7	2 102.9
	II	5 002.6	626.3	1 721.6	1 101.9	29.1	590.6	2 654.6	730.0	864.2	3 640.8	90.5	1 434.0	2 116.3
	III	5 047.6	649.9	1 742.3	1 109.5	28.2	604.6	2 655.3	748.2	834.0	3 665.5	97.7	1 458.2	2 109.4
	IV	5 061.2	651.0	1 757.2	1 129.6	29.9	597.7	2 653.1	751.2	846.2	3 675.2	99.3	1 474.6	2 101.4
01	I	5 085.2	652.6	1 743.8	1 125.6	35.0	583.2	2 688.7	756.4	873.9	3 700.6	98.5	1 463.2	2 138.7
	II	5 100.6	667.2	1 705.4	1 106.3	34.6	564.5	2 728.2	776.6	874.8	3 682.6	105.1	1 413.3	2 164.2
	III	5 122.4	652.9	1 740.0	1 124.9	39.6	575.5	2 729.5	771.7	871.6	3 722.4	100.0	1 444.8	2 177.6
	IV	5 138.5	637.8	1 725.9	1 091.1	42.7	592.1	2 774.7	781.2	891.3	3 737.8	101.4	1 426.2	2 210.2
02	I	5 131.8	628.3	1 724.2	1 075.0	41.5	607.7	2 779.3	785.6	886.5	3 735.7	98.1	1 430.8	2 206.3
	II	5 157.7	645.2	1 722.3	1 071.5	38.8	612.0	2 790.3	777.0	888.0	3 743.1	99.9	1 425.0	2 217.3
	III	5 164.2	644.9	1 745.9	1 076.6	39.4	629.9	2 773.3	780.8	862.1	3 771.4	100.7	1 455.0	2 215.0
	IV	5 095.5	629.1	1 718.3	1 054.8	39.7	623.8	2 748.0	753.6	882.5	3 741.2	94.3	1 431.8	2 215.0
03	I	5 105.3	640.5	1 672.9	1 044.0	34.9	594.0	2 791.7	762.7	902.1	3 720.6	92.1	1 383.6	2 244.2
	II	5 117.7	657.1	1 677.3	1 043.4	36.0	597.9	2 783.3	762.4	897.1	3 726.9	101.9	1 392.1	2 233.1
	III	5 130.5	645.8	1 634.3	1 021.7	37.5	575.1	2 850.2	788.1	914.0	3 752.9	100.7	1 361.0	2 291.3
	IV	5 118.3	624.9	1 626.7	1 023.5	35.9	567.3	2 866.6	785.7	927.1	3 743.7	96.7	1 339.7	2 307.3
04	I	5 107.2	618.4	1 596.0	1 003.8	34.8	557.4	2 892.8	790.3	928.5	3 739.3	97.1	1 312.3	2 329.9
	II	5 124.6	619.1	1 601.2	1 015.9	32.5	552.8	2 904.2	784.0	948.0	3 798.8	100.2	1 329.6	2 368.9
	III	5 125.5	620.1	1 592.1	1 016.2	28.0	547.9	2 913.4	786.1	949.8	3 784.0	98.7	1 313.8	2 371.6

	1	2	3	4	5	6	7	8	9	10	11	12	13
	Total	Agriculture, forestry and fishing	Total	Industry	Electricity, gas and water	Contruction	Total	Trade	General Government, education and health	Total	Agriculture, forestry and fishing	Industry, electricity, gas, water and construction	Services
			Industry, electricity, gas, water and construction				Services						
	Employment									Wage-earners			

F.2.3 EMPREGO POR SITUAÇÃO NA PROFISSÃO — EMPLOYMENT BY CONTRACTUAL RELATIONSHIP

Fonte / Source: Instituto Nacional de Estatística e Banco de Portugal

Milhares/Thousands

		Trabalho por conta própria			Trabalho por conta de outrém			Outros casos
						do qual:		
		Total	Com pessoal ao serviço	Sem pessoal ao serviço	Total	Contrato permanente	Contrato não permanente	
		1	2	3	4	5	6	7
99	IV	1 193.8	302.7	891.0	3 572.8	2 894.0	678.8	164.1
00	I	1 175.2	296.0	879.2	3 616.9	2 911.7	705.2	180.0
	II	1 181.6	311.2	870.4	3 640.8	2 916.1	724.7	180.2
	III	1 188.4	297.2	891.2	3 665.5	2 922.3	743.2	193.8
	IV	1 171.5	294.1	877.4	3 675.2	2 938.5	736.6	214.6
01	I	1 182.0	296.2	885.8	3 700.6	2 989.3	711.2	202.6
	II	1 286.7	319.0	967.7	3 682.6	2 947.6	735.0	131.4
	III	1 281.1	316.8	964.3	3 722.4	2 943.2	779.3	119.0
	IV	1 282.1	327.5	954.6	3 737.8	2 948.1	789.6	118.5
02	I	1 273.8	323.2	950.6	3 735.7	2 933.6	802.0	122.4
	II	1 295.7	323.9	971.8	3 743.1	2 933.9	809.2	118.8
	III	1 272.2	312.8	959.4	3 771.4	2 965.0	806.3	120.5
	IV	1 241.1	306.3	934.9	3 741.2	2 937.4	803.8	113.1
03	I	1 277.4	315.0	962.4	3 720.6	2 943.3	777.4	107.2
	II	1 288.0	325.1	962.8	3 726.9	2 958.0	768.9	102.8
	III	1 275.2	328.1	947.1	3 752.9	2 981.7	771.3	102.3
	IV	1 269.8	332.0	937.8	3 743.7	2 987.0	756.8	104.8
04	I	1 265.5	341.7	923.8	3 739.3	2 979.6	759.7	102.3
	II	1 227.7	327.8	899.9	3 798.8	3 044.5	754.2	98.1
	III	1 239.2	321.8	917.3	3 784.0	3 033.7	750.3	102.3

	1	2	3	4	5	6	7
	Total	With employees	Without employees	Total	Permanent contract	Fixed term	Other cases
					of which:		
	Self-employed			Employee			

F.2.4 EMPREGO POR NÚMERO DE HORAS SEMANAIS TRABALHADAS — EMPLOYMENT BY WEEKLY LABOUR TIME

Fonte / Source: Instituto Nacional de Estatística

Milhares / Thousands

		Total	1-5 horas	6-10 horas	11-20 horas	21-25 horas	26-30 horas	31-35 horas	36-40 horas	41-45 horas	46-50 horas	>50 horas
		1	2	3	4	5	6	7	8	9	10	11
99	IV	4 930.6	22.5	75.4	234.2	139.0	172.8	491.3	2 643.6	434.3	383.9	318.7
00	I	4 972.1	20.7	69.7	243.8	132.2	177.3	537.7	2 643.4	418.0	372.3	338.5
	II	5 002.6	17.5	68.5	235.7	133.8	176.6	562.1	2 650.1	444.6	357.3	335.2
	III	5 047.6	19.9	66.5	229.7	136.3	188.9	551.6	2 710.4	424.5	345.5	345.1
	IV	5 061.2	20.4	77.5	224.3	129.7	188.6	566.9	2 774.5	388.8	347.0	310.3
01	I	5 085.2	23.8	82.0	244.6	132.4	182.8	604.9	2 721.8	416.5	343.8	316.4
	II	5 100.6	19.1	81.8	249.0	118.4	196.2	630.5	2 697.8	409.5	357.9	322.2
	III	5 122.4	18.9	78.1	230.6	120.8	183.7	640.0	2 773.0	410.0	345.9	295.0
	IV	5 138.5	25.5	74.5	230.7	123.3	188.5	648.1	2 777.2	401.3	329.0	311.2
02	I	5 131.8	26.1	86.3	240.0	127.4	175.2	643.7	2 728.7	402.5	356.4	312.3
	II	5 157.7	22.0	87.6	254.6	123.4	172.5	653.4	2 717.2	381.6	371.9	336.5
	III	5 164.2	23.8	92.3	247.0	110.4	164.0	616.9	2 763.5	378.3	383.5	343.8
	IV	5 095.5	26.2	95.2	251.4	107.8	167.9	630.0	2 709.8	349.4	361.9	344.1
03	I	5 105.3	28.9	97.8	263.0	110.5	178.9	659.9	2 733.7	340.7	320.9	319.4
	II	5 117.7	23.2	80.8	282.8	110.6	174.0	659.7	2 750.8	331.1	340.5	314.9
	III	5 130.5	25.2	74.6	270.1	110.3	175.1	668.1	2 745.8	328.6	353.0	332.5
	IV	5 118.3	28.0	82.5	281.6	102.3	164.3	662.2	2 751.2	339.0	364.3	305.2
04	I	5 107.2	28.8	86.0	274.1	103.2	163.7	682.6	2 766.6	332.7	338.7	296.9
	II	5 124.6	25.9	88.0	258.8	101.8	151.5	655.4	2 745.0	368.1	346.4	321.3
	III	5 125.5	20.6	95.0	256.5	95.3	176.4	662.7	2 751.7	370.8	329.9	315.9

	1	2	3	4	5	6	7	8	9	10	11
	Total	1-5 hours	6-10 hours	11-20 hours	21-25 hours	26-30 hours	31-35 hours	36-40 hours	41-45 hours	46-50 hours	>50 hours

F.2.5 DESEMPREGO POR DURAÇÃO DA PROCURA DE EMPREGO[1]

UNEMPLOYMENT BY JOB SEEKING TIME[1]

Fonte / Source: Instituto Nacional de Estatística

Milhares / Thousands

		Total	Menos de 1 mês	1-3 meses	4-6 meses	7-11 meses	12-18 meses	19-24 meses	25 meses e mais
		1	2	3	4	5	6	7	8
99	IV	215.2	20.2	50.4	26.5	30.8	24.3	17.5	45.5
00	I	226.8	18.9	49.1	34.0	27.2	32.9	9.3	55.3
	II	193.6	11.6	38.2	28.4	27.1	26.0	10.6	51.7
	III	206.6	19.0	41.5	23.6	33.1	24.9	16.1	48.4
	IV	195.1	19.3	39.5	24.7	27.1	25.0	14.0	45.5
01	I	219.6	16.9	51.1	29.0	25.1	32.1	9.8	52.7
	II	202.9	12.3	45.0	32.6	27.1	33.4	8.6	41.2
	III	211.2	22.5	47.4	24.9	30.0	26.6	15.7	41.7
	IV	220.5	23.5	55.9	23.3	32.8	24.0	18.1	37.9
02	I	235.6	21.7	61.7	38.4	21.6	33.4	13.1	41.8
	II	243.1	16.8	54.8	41.4	34.1	34.2	12.5	45.9
	III	273.8	25.9	65.9	37.3	39.1	35.1	15.5	52.9
	IV	329.6	23.0	96.3	40.6	49.6	30.3	24.2	63.7
03	I	345.0	26.2	80.8	65.5	48.0	46.7	17.7	58.8
	II	333.4	17.5	75.5	56.9	62.4	41.8	18.1	60.0
	III	335.2	27.2	65.0	46.1	66.1	49.1	23.9	56.3
	IV	355.6	18.5	87.6	42.9	60.7	53.5	29.5	61.8
04	I	347.2	17.5	73.8	52.3	44.0	59.1	24.9	74.2
	II	347.3	21.2	53.3	54.5	61.5	45.3	23.9	86.0
	III	375.9	27.1	65.7	35.5	66.9	49.2	36.3	94.2

	1	2	3	4	5	6	7	8
	Total	Less than 1 month	1-3 months	4-6 months	7-11 months	12-18 months	19-24 months	25 months or more

(1) O desemprego é tomado em sentido restrito: apenas são considerados como desempregados os indivíduos que fizeram diligências concretas para procurar emprego no período de quatro semanas anteriores ao inquérito. / Unemployment considered in narrow sense: only individuals who sought work actively in the four weeks before survey are included in the labour force as unemployed.

F.2.6 DESEMPREGO REGISTADO E OFERTAS DE EMPREGO

REGISTERED UNEMPLOYMENT AND NEW JOB VACANCIES

Fonte / Source: Instituto do Emprego e Formação Profissional

		Pedidos de emprego relativos a desempregados no final do período			Pedidos de emprego relativos a desempregados ao longo do período	Ofertas de emprego por satisfazer no final do período	Ofertas ao longo do período	Colocações efectuadas ao longo do período
		Total	Primeiro emprego	Novo emprego				
		1	2	3	4	5	6	7
01		324 288	27 220	297 068	416 728	8 707	109 812	65 039
02		380 303	28 779	351 524	489 627	7 982	105 167	63 824
03		452 542	33 540	419 002	540 682	9 110	105 090	62 453
03	Jul	419 375	28 544	390 831	44 129	10 960	9 163	5 588
	Ago	420 891	29 712	391 179	35 046	11 393	8 149	4 804
	Set	440 668	34 399	406 269	62 004	11 894	10 137	5 850
	Out	447 917	36 808	411 109	55 080	11 127	9 577	5 879
	Nov	453 727	36 599	417 128	45 981	10 246	8 063	5 184
	Dez	452 542	33 540	419 002	37 259	9 110	5 614	3 741
04	Jan	464 450	33 199	431 251	53 103	9 625	8 324	4 848
	Fev	467 540	33 181	434 359	42 566	9 888	7 890	4 411
	Mar	471 089	33 697	437 392	46 868	10 160	9 892	5 681
	Abr	462 056	30 578	431 478	40 150	10 645	9 014	5 183
	Mai	452 140	28 674	423 466	38 864	11 098	9 863	5 695
	Jun	444 679	27 792	416 887	36 101	10 808	9 458	5 631
	Jul	446 091	29 620	416 471	44 130	10 193	7 927	4 751
	Ago	449 760	31 743	418 017	41 357	10 235	7 725	4 146
	Set	466 529	35 084	431 445	71 609	10 068	8 619	4 872
	Out	467 809	35 878	431 931	51 297	9 037	6 902	4 478
	Nov	471 190	34 462	436 728	52 530	7 877	6 848	4 166
	Dez	468 852	31 780	437 072	39 346	6 637	4 939	2 946

	1	2	3	4	5	6	7
	Total	First job	New job	Applications for employment by the unemployed along the period	Stock of vacancies at the end of period	New vacancies along the period	Placements along the period
	Applications for employment by the unemployed at the end-of-period						

F.2.7 SALÁRIOS: CONTRATAÇÃO COLECTIVA[1]

Trabalhadores abrangidos e remunerações médias implícitas

WAGES: COLLECTIVE SETTLEMENTS[1]

Number of workers and implicit average wage growth

Fonte / Source: Ministério da Segurança Social, da Família e da Criança e Banco de Portugal

		Sector privado		Sectores de actividade							
				Agricultura		Indústria, electricidade, gás e água		Construção		Serviços	
		Trabalhadores 1	Taxa 2	Trabalhadores 3	Taxa 4	Trabalhadores 5	Taxa 6	Trabalhadores 7	Taxa 8	Trabalhadores 9	Taxa 10
01		1 516 459	3.9	18 800	2.8	471 357	3.9	211 807	3.9	818 657	4.0
02		1 318 566	3.8	14 302	4.3	523 752	3.7	211 322	3.6	569 190	3.8
03		1 474 362	3.7	28 110	4.3	578 622	3.7	254 587	3.6	613 043	3.8
03	Mai	20 654	2.7	-	-	12 977	2.9	2 116	1.5	5 561	2.7
	Jun	26 262	3.3	824	3.0	13 442	3.4	-	-	11 996	3.2
	Jul	9 806	2.8	-	-	3 936	3.1	-	-	5 870	2.7
	Ago	19 819	2.8	164	2.5	16 077	2.7	-	-	3 578	3.4
	Set	33 772	2.3	-	-	280	2.9	-	-	33 492	2.3
	Out	11 740	2.9	-	-	-	-	-	-	11 740	2.9
	Nov	1 023	2.5	-	-	1 023	2.5	-	-	-	-
	Dez	74	1.6	-	-	74	1.6	-	-	-	-
04	Jan	446 810	2.9	9 638	2.9	91 945	2.9	-	-	345 227	2.9
	Fev	5 586	3.0	-	-	-	-	-	-	5 586	3.0
	Mar	2 609	3.0	-	-	-	-	-	-	2 609	3.0
	Abr	32 089	2.8	58	2.8	532	2.6	-	-	31 499	2.8
	Mai	9 730	3.5	-	-	2 509	3.7	-	-	7 221	3.5
	Jun	29 139	3.1	-	-	10 652	3.0	-	-	18 487	3.1
	Jul	3 870	3.1	-	-	116	2.2	-	-	3 754	3.1
	Ago	-	-	-	-	-	-	-	-	-	-
	Set	33 497	3.0	-	-	-	-	-	-	33 497	3.0
	Out	178	1.3	-	-	-	-	-	-	178	1.3

	1 Workers	2 Rate	3 Workers	4 Rate	5 Workers	6 Rate	7 Workers	8 Rate	9 Workers	10 Rate
	Private sector		Agriculture		Industry, electricity, gas and water		Construction		Services	
			Breakdown by branch of activity							

(1) As taxas apresentadas para cada mês corrrespondem às variações intertabelas anualizadas ponderadas pelo número de trabalhadores abrangidos. As taxas apresentadas para cada ano correspondem à média das taxas mensais, ponderada pelo número de trabalhadores abrangidos. / Rates provided for each month are based on the annual increase of the wage settlements weighted by the number of workers covered. Rates provided for each year are based on monthly data, weighted by the number of workers covered each month.

F.2.8 VARIAÇÃO DAS REMUNERAÇÕES DECLARADAS À SEGURANÇA SOCIAL[1]

CHANGES IN COMPENSATION OF EMPLOYEES DECLARED TO SOCIAL SECURITY[1]

Fonte / Source: Instituto de Informática e Estatística da Solidariedade (IIES)

		Número médio de beneficiários com remuneração 1	Taxa de variação homóloga das remunerações médias declaradas 2
1	2003	3 063 374	3.3
2	2004	3 031 540	3.4
3	Janeiro a Novembro 2004	3 061 427	3.5
4	Janeiro a Dezembro 2004	3 031 540	3.4

	1 Average number of beneficiaries with compensation	2 Year-on-year rate of change of the average declared compensation

(1) Os valores reportam-se à situação da base de dados operacional de Gestão de Remunerações (GR) a 24 de Janeiro de 2005.As remunerações consideradas contemplam todos os tipos de remuneração existentes no Sistema de Gestão de Remunerações do IIES relativas a Trabalhadores por Conta de Outrém e Membros de Órgãos Estatutários que estejam identificados no Sistema de Identificação e Qualificação da Segurança Social (IDQ).Os tipos de remuneração existentes incluem: Remuneração de carácter permanente, Subsídios de Férias e Natal e Outros tipos de remuneração (nomeadamente comissões, promoções, remuneração variável e outros subsídios).A base de dados de GR é um repositório em permanente actualização, existindo sempre uma percentagem de declarações de remunerações por entregar, principalmente nos últimos 6 meses.The figures reflect the data base situation up to January 24th 2005.Total compensations include all types of payments to salaried workers reported in the Compensations Management System of IIES and identified in the Identification and Qualification System of the Social Security (IDQ).The categories of compensations included are: compensations with a permanent nature, Vacations and Christmas subsidies and Other categories of compensations (namely bonuses, promotions, variable income and other subsidies).The GR database is permanently updated, nevertheless there is a fraction of delayed declarations that affect mainly the previous 6 months.

G. Notas Explicativas

G. Explanatory Notes

NOTAS EXPLICATIVAS

B. ESTATÍSTICAS MONETÁRIAS E FINANCEIRAS

Emissão monetária

Até Dezembro de 2001, o valor de emissão monetária divulgada no Balanço do Banco de Portugal corresponde à responsabilidade pela emissão de notas e moedas denominadas em escudos. A partir de Janeiro de 2002, com a entrada em circulação do euro, a emissão monetária divulgada, passa a relevar as seguintes responsabilidades:

- Até Dezembro 2002 inclui notas e moedas denominadas em escudos, ainda não recolhidas.
- Moedas denominadas em euros colocadas pelo Banco de Portugal, cujo volume anual de emissão se encontra sujeito a aprovação prévia do Banco Central Europeu (BCE).
- Responsabilidade legalmente atribuída pela emissão de notas denominadas em euros, cuja forma de determinação é em seguida referida.

Método de determinação da responsabilidade pela emissão de notas denominadas em euros

Mensalmente, o total de notas em circulação é afectado aos bancos centrais pertencentes ao Eurosistema, de acordo com a seguinte tabela de repartição, que consta da decisão do Banco Central Europeu (BCE) de 22 de Abril de 2004 (alterando a decisão de BCE/2001/15 de 6 de Dezembro de 2001) relativa à emissão de notas de euro (BCE/2004/9):

Membros do Eurosistema*	%
Banco Central Europeu**	8.0000%
National Bank van België / Banque Nationale de Belgique	3.28200%
Deutsche Bundesbank	27.2000%
Bank of Greece	2.4415%
Banco de España	10.0065%
Banque de France	19.1375%
Central Bank and Financial Services Authority of Ireland	1.1865%
Banca d'Italia	16.79600%
Banque Centrale du Luxembourg	0.2020%
De Nederlandsche Bank	5.1415%
Oesterreichische Nationalbank	2.6765%
Banco de Portugal	2.2715%
Suomen Pankki	1.6585%

* As percentagens atribuídas aos Bancos Centrais Nacionais (BCN) correspondem à afectação de 92% do total de notas emitidas, de acordo com a participação no capital social do BCE.

** As tarefas de colocação em circulação e retirada de circulação de todas as notas de euros encontram-se confiadas aos BCN.

A contrapartida deste ajustamento, isto é, a diferença entre o valor de notas legalmente emitidas e o montante de notas efectivamente colocado, dá origem a uma posição Intra-Eurosistema, que para efeitos de reporte estatístico, é reflectida, em termos líquidos, em activos ou passivos diversos, consoante o respectivo sinal.

EXPLANATORY NOTES

B. MONETARY AND FINANCIAL STATISTICS

Notes and coins

Up to December 2001, the value of notes and coins shown in the Balance Sheet of the Banco de Portugal corresponds to the liabilities in respect of the issue of banknotes and coins denominated in escudos. From January 2002 onwards, with the introduction of the euro banknotes and coins, the notes and coins item includes the following liabilities:

- Up to December 2002 includes notes and coins denominated in escudos, not yet withdrawn from circulation.
- Euro-denominated coins put into circulation by Banco de Portugal, whose annual volume of issue must be previously approved by the European Central Bank (ECB).
- Legal liability in respect of the issue of euro-denominated banknotes, which is determined as follows.

Calculation method of liabilities in respect of the issue of euro-denominated banknotes

On a monthly basis, the total value of banknotes in circulation is assigned to central banks participating in the Eurosystem, according to the banknotes allocation key mentioned in the Decision of the European Central Bank of 22 April 2004 (changing the decision of (ECB/2001/15) of 6 December 2001) on the issue of euro banknotes (ECB/2004/9):

*Members of the Eurosytem**	%
European Central Bank**	8.0000%
National Bank van België / Banque Nationale de Belgique	3.28200%
Deutsche Bundesbank	27.2000%
Bank of Greece	2.4415%
Banco de España	10.0065%
Banque de France	19.1375%
Central Bank and Financial Services Authority of Ireland	1.1865%
Banca d'Italia	16.79600%
Banque Centrale du Luxembourg	0.2020%
De Nederlandsche Bank	5.1415%
Oesterreichische Nationalbank	2.6765%
Banco de Portugal	2.2715%
Suomen Pankki	1.6585%

* National central bank's percentage shares correspond to the assignment of 92% of the total value of banknotes issued, in accordance with the key for subscription of the ECB's capital.

** NCBs are entrusted with putting into and withdrawing from circulation all euro banknotes.

The counterpart to this adjustment, i.e. the difference between the value of legally issued banknotes and the amount of banknotes actually placed, gives rise to an intra-Eurosystem position, which, for statistical reporting purposes, is reflected, in net terms, in remaining assets or liabilities, according to the respective sign.

B.0.1 e B.0.3

(a) Para uma definição pormenorizada dos agregados monetários da área do euro, aconselha-se a consulta do artigo publicado no Boletim Mensal do BCE de Fevereiro de 1999, "Agregados monetários da área do euro e o seu papel na estratégia de política monetária do Eurosistema.

B.0.2 e B.0.4

(a) As contribuições nacionais, tal como o nome indica, reflectem o contributo do sector monetário residente (Banco de Portugal e Outras IFM residentes) para os agregados da àrea do euro, não podendo ser interpretados como correspondendo a valores autónomos nacionais. O respectivo cálculo, efectuado de acordo com um método harmonizado ao nível da área do euro, caracteriza-se por garantir que a agregação das contribuições nacionais e da contribuição do Banco Central Europeu, é idêntica ao valor obtido para o conjunto da área euro. Em termos práticos, este método de cálculo corresponde a consolidar / anular as posições face ao sector monetário residente, em Portugal e nos outros países da área euro, no balanço agregado do sector monetário residente (nacional). Em seguida, a título ilustrativo, apresenta-se o conteúdo das diversas componentes das contribuições nacionais para os agregados monetários:

Contribuição nacional para a circulação monetária: corresponde à emissão monetária do Banco de Portugal deduzida de notas e moedas denominadas em euros. A partir de Janeiro de 2002 com a entrada em circulação do euro, a contribuição nacional para a moeda em circulação passa a incluir a responsabilidade legalmente atribuída pela emissão de notas denominadas em euros (vide conceito de "emissão monetária") que corresponde a uma percentagem fixa do total de notas denominadas em euros em circulação.

Contribuição nacional para as componentes relativas a depósitos e equiparados (Passivos à vista; Outros depósitos e equiparados até dois anos (excepto passivos à vista, depósitos com pré aviso e acordos de recompra); Depósitos com pré-aviso até 3 meses, Acordos de recompra): Corresponde às responsabilidades de sector monetário residente face ao sector não monetário (excluindo administração central) residente na área do euro.

Contribuição nacional para as componentes que representam responsabilidades pela emissão de titulos: corresponde à responsabilidade do sector monetário residente pela emissão de títulos, deduzida dos montantes na posse de residentes em países fora da área do euro e dos títulos de natureza idêntica emitidos por IFM residentes em países da área do euro em carteira do sector monetário residente (nacional).

B.0.5

(a) Para uma definição pormenorizada dos agregados monetários da área do euro, aconselha-se a consulta do artigo publicado no Boletim Mensal do BCE de Fevereiro de 1999, "Agregados monetários da área do euro e o seu papel na estratégia de política monetária do Eurosistema".

(b) Relativamente à forma de cálculo das contribuições nacionais para os agregados monetários, vide notas relativas ao quadro B.0.2.

B.0.1 e B.0.3

(a) For a detailed definition of euro area monetary aggregate, see the article entitled "Euro area monetary aggregates and their role in the Eurosystem's monetary policy strategy", published in the February 1999 issue of the ECB Monthly Bulletin.

B.0.2 e B.0.4

(a) National contributions, as the name suggests, reflect the contribution of the resident monetary sector (Banco de Portugal and other resident MFIs) to the euro area aggregates, and cannot be interpreted as corresponding to national autonomous amounts. Their calculation, which is harmonized across the euro area, ensures that the aggregation of the national contributions and the contribution of the European Central Bank, is identical to the amount calculated for the euro area as a whole. In practical terms, this calculation method corresponds to the consolidation / netting out of the positions vis-à-vis the resident monetary sector, in Portugal and in the other euro area countries, in the aggregated balance sheet of the (national) resident monetary sector. For explanatory purposes, the content of the various components of national contributions to monetary aggregates is presented below:

National contribution to currency in circulation: corresponds to the issue of currency by Banco the Portugal minus banknotes and coins denominated in euro. From January 2002 onwards, with the introduction of the euro banknotes and coins, national contribution to the currency in circulation includes legal liabilities in respect of the issue of euro-denominated banknotes (see the "notes and coins" concept), which corresponds to a fixed percentage of euro-denominated banknotes in circulation.

National contribution to deposits and deposit-like instruments components (Overnight deposits; Other deposits and deposit-like instruments up to two years (except overnight deposits, deposits redeemable at notice and repurchase agreements); Deposits redeemable at notice up to 3 months, Repurchase agreements): corresponds to the resident monetary sector liabilities vis-à-vis the euro area resident non-monetary sector (excluding central government).

National contribution to components representing liabilities in respect of securities issued: corresponds to the resident monetary sector liability in respect of securities issued, minus amounts held by non-euro area residents and securities of a similar nature issued by euro area MFIs held by the (national) resident monetary sector.

B.0.5

(a) For a detailed definition of euro area monetary aggregate, see the article entitled "Euro area monetary aggregates and their role in the Eurosystem's monetary policy strategy", published in the February 1999 issue of the ECB Monthly Bulletin.

(b) With respect to the calculation method of national contributions to monetary aggregates, see notes to Table B.0.2.

B.1.3, B.4.1.5 e B.4.2.3

(a) As taxas de variação anual são calculadas com base nas relação entre saldos em fim de mês e transacções mensais.
As transacções mensais F_t são calculadas a partir das diferenças entre saldos em fim de mês corrigidos de reclassificações, de abatimentos ao activo, de reavaliações cambiais e de preço e de quaisquer outras variações que não sejam devidas a transacções financeiras:

$$F_t = (L_t - L_{t-1}) - C_t - E_t - V_t$$

Em que:

L_t é o saldo no final do mês t
C_t é a correcção de reclassificações no mês t
E_t é a correcção da taxa de câmbio no mês t
V_t é a correcção de preço, abatimentos ao activo e outras variações no mês t

A taxa de variação anual α_t, para o mês t é calculada utilizando a formula seguinte:

$$\alpha_t = \left[\prod_{i=0}^{11} \left(1 + \frac{F_{t-1}}{L_{t-1-i}} \right) - 1 \right] * 100$$

B.1.3, B.4.1.5 e B.4.2.3

(a) The annual growth rates are calculated on the basis of the relationship between end of month stocks and monthly transactions.The monthly transactions F_t are calculated from differences in stocks corrected of reclassifications, write-offs/write-downs, exchange rate changes and price revaluation and any other changes which do not arise from transactions:

$$F_t = (L_t - L_{t-1}) - C_t - E_t - V_t$$

Where:

L_t is the stock at the end of month t
C_t is the reclassification adjustment in month t
E_t is the exchange rate adjustment in month t
V_t is the price revaluation, write-offs/write-downs and any other adjustments in month t

The annual change rate α_t, for month t is calculated according to the following formula:

$$\alpha_t = \left[\prod_{i=0}^{11} \left(1 + \frac{F_{t-1}}{L_{t-1-i}} \right) - 1 \right] * 100$$

B.3.0

Este quadro constitui um **balanço consolidado das outras instituições financeiras monetárias (OIFM) residentes**. O conceito estatístico de instituição financeira monetária (IFM) é aplicado de forma harmonizada em todos os países da União Europeia[1]. O secto[1]. O secto[1]. O secto. O secto. O sector das OIFM é constituído pelas IFM excluindo os bancos centrais nacionais. Assim, em Portugal, o sector das OIFM não inclui o Banco de Portugal, sendo constituído por todos os outros bancos (incluindo a Caixa Geral de Depósitos), caixas económicas, caixas de crédito agrícola mútuo e fundos do mercado monetário. Note-se que as restantes instituições de crédito (sociedades de investimento, sociedades de locação financeira, sociedades de *factoring* e sociedades financeiras para aquisições a crédito) encontram-se classificadas do ponto de vista estatístico como outros intermediários financeiros (um subgrupo estatístico das instituições financeiras não monetárias (IFNM)), não sendo, desta forma, abrangidas pelo conceito de OIFM.

B.3.0

This table is a **consolidated balance sheet of resident other monetary financial institutions (OMFIs)**. The statistical concept of monetary financial institution (MFI) has been harmonised across all European Union countries. The OMFI sector consists of MFIs excluding national central banks. Therefore, in Portugal, the OMFI sector does not include the Banco de Portugal and consists of all other banks (including the Caixa Geral de Depósitos), savings banks, mutual agricultural credit banks and money market funds. It should be noted that the other credit institutions (investment companies, financial leasing companies, factoring companies and credit-purchase financing companies), from a statistical perspective, are classified as other financial intermediaries (a statistical subgroup of non-monetary financial institutions (NMFIs)) and therefore are not covered by the OMFI concept.

B.3.9.1

Este quadro apresenta o **balanço agregado do sistema bancário - actividade consolidada** calculado por agregação simples: (i) dos balanços dos grupos financeiros, em base consolidada, que incluem no perímetro de consolidação pelo menos uma OIFM com actividade predominante em Portugal e (ii) dos balanços das OIFM, em base individual, que não são objecto de consolidação em Portugal. Não se incluem os fundos do mercado monetário. A informação utilizada tem por base um reporte numa óptica contabilística, consistente com o Plano de Contas para o Sistema Bancário e com as peças contabilísticas divulgadas publicamente pelas instituições.

B.3.9.1

This table presents the **aggregated balance sheet of the banking system – consolidated activity** calculated by simple aggregation: (i) of balance sheets, on a consolidated basis, of the financial groups that include in the consolidation perimeter at least one OMFI the principal activity of which is carried on in Portugal, and (ii) balance sheets, on an individual basis, of the OMFIs that are not consolidated in Portugal. It does not include money market funds. The information used is based on an accounting report, in line with the System of Accounts for the Banking System and with the accounting data disseminated by the institutions.

B.3.9.2

Este quadro apresenta o **balanço agregado do sistema bancário - actividade consolidada** - calculado por agregação simples: (i) dos balanços dos grupos financeiros, em base consolidada, que incluem no perímetro de consolidação pelo menos uma OIFM com actividade

B.3.9.2

This table presents the **aggregated balance sheet of the banking system – consolidated activity -** calculated by simple aggregation: (i) of balance sheets, on a consolidated basis, of the financial groups that include in the consolidation perimeter at least one OMFI the

predominante em Portugal e (ii) dos balanços das OIFM, em base individual, que não são objecto de consolidação em Portugal. Não se incluem (i) as instituições com sede e/ou actividade predominante no *off-shore* da Madeira, a qual se desenvolve essencialmente com não residentes e tem uma correspondência reduzida com as condições económicas domésticas; (ii) os fundos de mercado monetário.

B.3.9.3

Este quadro apresenta a demonstração de resultados agregada do sistema bancário - actividade consolidada - calculada por agregação simples: (i) das demonstrações de resultados dos grupos financeiros, em base consolidada, que incluem no perímetro de consolidação pelo menos uma OIFM com actividade predominante em Portugal e (ii) das demonstração de resultados das OIFM, em base individual, que não são objecto de consolidação em Portugal. Não se incluem (i) as instituições com sede e/ou actividade predominante no *off-shore* da Madeira, a qual se desenvolve essencialmente com não residentes e tem uma correspondência reduzida com as condições económicas domésticas; (ii) os fundos de mercado monetário.

(a) Na rubrica "resultados em empresas associadas e em filiais excluídas da consolidação" é registada a parte dos resultados gerados por empresas associadas e em filiais excluídas da consolidação, parte essa atribuível ao grupo em função da percentagem de participação detida nessas empresas. Empresas associadas são aquelas em que existe uma influência significativa na gestão, presumindo-se que tal existe quando a participação corresponda a, pelo menos, 20 por cento dos direitos de voto. Por seu lado, empresas filiais excluídas da consolidação são aquelas que prosseguem actividades incompatíveis com o objectivo das contas consolidadas, nomeadamente as empresas comerciais, industriais, agrícolas e de seguros.

(b) O resultado antes de interesses minoritários permite ter uma medida mais rigorosa dos resultados gerados por todo o activo consolidado, devendo por isso ser utilizado para efeitos de comparação com a rendibilidade em base individual.

B.7.1.1 a B.7.1.8

Definições gerais

i) As estatísticas de taxas de juro das instituições financeiras monetárias (IFM) apresentadas no Boletim Estatístico têm subjacente uma metodologia harmonizada, válida para toda a área do euro, a qual se encontra definida no Regulamento N.º 63/2002 do Banco Central Europeu, de 20 de Dezembro de 2001 (BCE/2001/18). As estatísticas de taxas de juro cobrem as operações de empréstimos e depósitos denominados em euros face a particulares e sociedades não financeiras residentes em países pertencentes à União Monetária. Estas estatísticas são calculadas a partir das taxas de juro praticadas por uma amostra representativa das IFM residentes (excluindo o Banco de Portugal e os Fundos do Mercado Monetário) ponderadas pelos respectivos montantes associados.

ii) O conceito de particulares abrange os sectores agrupados das famílias e das instituições sem fim lucrativo ao serviço das famílias.

iii) As estatísticas de taxas de juro abrangem as estatísticas de taxas de juro sobre *novas operações* e *de saldos*.

principal activity of which is carried on in Portugal, and (ii) of balance sheets, on an individual basis, of the OMFIs that are not consolidated in Portugal. Excluding (i) banks having their head office and/or carrying on their activities mainly in Madeira *off-shore,* which is essencially with non-residents and with a low correspondence to domestic economic conditions; (ii) and the money market funds.

B.3.9.3

This table presents the profit and loss account of the banking system – consolidated activity - calculated by simple aggregation: (i) of profit and loss account , on a consolidated basis, of the financial groups that include in the consolidation perimeter at least one OMFI the principal activity of which is carried on in Portugal, and (ii) of profit and loss account , on an individual basis, of the OMFIs that are not consolidated in Portugal. Excluding (i) banks having their head office and/or carrying on their activities mainly in Madeira *off-shore,* which is essencially with non-residents and with a low correspondence to domestic economic conditions; (ii) and the money market funds.

(a) The item "income from affiliated companies and subsidiaries excluded from consolidation" records income generated by affiliated companies and subsidiaries excluded from consolidation, which is attributable to the group according to the percentage of shares held in these companies. Affiliated companies are companies whose management is under significant influence, assuming that this situation occurs when shares held correspond to, at least, 20 per cent of the voting rights. In addition, affiliated companies excluded from consolidation are companies whose activities are incompatible with the objective of consolidated accounts, namely commercial, industrial, agricultural and insurance corporations

(b) Income before minority interests enables a more accurate measure of income generated by all consolidated assets and, therefore, it should be used in order to compare income with profitability on an individual basis.

B.7.1.1 a B.7.1.8

General definitions

i) Statistics on interest rates, applied by monetary financial institutions (MFIs) and published in the Statistical Bulletin, are based on the euro-area harmonised methodology set by Regulation No. 63/2002 of the European Central Bank, of 20 December 2001 (ECB/2001/18). Interest rate statistics cover euro-denominated deposits and loans vis-à-vis private individuals and non-financial corporations resident in Monetary Union countries. These statistics are calculated based on interest rates applied by a representative sample of resident MFIs (excluding Banco de Portugal and Money Market Funds) weighted by their corresponding amounts.

ii) The concept of private individuals covers the household sector and the sector of non-profit institutions serving households.

iii) Statistics on interest rates cover interest rate statistics on *new business* and *outstanding amounts*.

Por "novas operações" entende-se qualquer novo acordo entre uma família ou sociedade não financeira e a instituição monetária. As prorrogações automáticas de depósitos e de contratos de empréstimo preexistentes, ou seja, que não exijam qualquer envolvimento activo por parte do particular ou da sociedade não financeira e que não envolvam qualquer renegociação dos termos e condições do contrato, incluindo a taxa de juro, não são considerados novas operações. As alterações das taxas de juro variáveis que derivem de ajustamentos automáticos de taxa de juro efectuados pela IFM não constituem novos acordos e, portanto, não são consideradas novas operações. A taxa de juro das novas operações reflecte a média ponderada das taxas de juro aplicadas aos depósitos e empréstimos no que respeita aos novos acordos celebrados durante o período de referência.

Saliente-se, contudo, que as taxas de juro das novas operações apresentadas, por serem agregadas com recurso exclusivo aos montantes das operações e por estarem desagregadas por prazo de fixação inicial de taxa e não por prazo contratual, não podem ser interpretadas como o contributo na margem para as taxas de juro dos saldos. Tal implica, nomeadamente, que se perde o significado habitual dos *spreads* face aos indexantes relevantes (ver nota introdutória ao Boletim Estatístico de Dezembro de 2003).

Por seu turno, a taxa de juro sobre saldos reflecte a média ponderada das taxas de juro aplicadas aos saldos de depósitos ou de empréstimos vivos em fim de mês em relação a determinada categoria de instrumentos. Os créditos de cobrança duvidosa e os empréstimos para reestruturação da dívida a taxas inferiores às normalmente praticadas no mercado não estão incluídos nas taxas de juros médias ponderadas referentes aos saldos.

No caso dos descobertos bancários, depósitos transferíveis e depósitos com pré-aviso, entende-se que o conceito de saldo coincide com o de novas operações dada a natureza destes instrumentos financeiros.

Notas técnicas

(1) As taxas de juro apresentadas são taxas acordadas anualizadas (TAA) e correspondem à média ponderada das taxas de juro individualmente acordadas entre a instituição monetária e o particular ou sociedade não financeira em relação a um dado depósito ou empréstimo, convertidas numa base anual e cotada como percentagem ao ano. A TAA cobre apenas os pagamentos de juros sobre depósitos ou empréstimos, mas não os outros encargos eventualmente aplicáveis. Para as novas operações de empréstimos ao consumo e habitação, é apresentada adicionalmente a taxa anual de encargos efectiva global, TAEG (Directiva n.º 87/2002/CEE e Directiva n.º 98/7/CE; Decreto-Lei n.º 359/91, de 21 de Setembro e Decreto-Lei n.º 101/2000, de 2 de Junho), que engloba todos os encargos com os empréstimos para além do pagamento dos juros.

(2) Os montantes de novas operações são extrapolados para o conjunto das instituições de crédito a partir das que pertencem à amostra, com base no estimador *Horvitz-Thompson*.

(3) A desagregação por prazo contratual das novas operações de empréstimos baseia-se no prazo de fixação inicial de taxa. Por exemplo, um novo empréstimo ao consumo a três anos com taxa de juro indexada, revista de 6 em 6 meses, é classificado em termos de novas operações no segmento "Empréstimos a particulares para consumo com prazo de fixação inicial de taxa até 1 ano", enquanto que um outro novo empréstimo ao consumo a três anos com taxa de juro fixa é classificado no segmento "Empréstimos a particulares para consumo com prazo de fixação

New business means any new agreement between a household or a non-financial corporation and the monetary institution. Rollovers of existing deposits and loan contracts that are carried out automatically - i.e., without any active involvement of the household or non-financial corporation, and that do not involve any renegotiation of the terms and conditions of the contract, including the interest rate - shall not be considered as new business. Changes in variable interest rates in the sense of automatic adjustments of the interest rate performed by a MFI are not new agreements and shall therefore not be considered as new business. Interest rates on *new business* shall reflect the weighted average interest rate applied to the deposits and loans in respect of new agreements made during the reference time period.

However, it should be noted that interest rates on *new business* cannot be interpreted as the margin contribution to interest rates on *outstanding amounts* because (1) they are aggregated using business amounts as single weights, and (2) they are broken down by initial rate fixation period and not by agreed maturity. This implies, inter alia, that the usual meaning of spreads vis-à-vis the relevant reference rate is lost (see Introductory Note to the December 2003 issue of the Statistical Bulletin).

Interest rates on *outstanding amounts* shall reflect the weighted average interest rate applied to deposits or loans in the relevant instrument category as at the end of the month. Non-performing loans and restructured loans at rates below standard market conditions are not included in the weighted average interest rates on *outstanding amounts*

In the case of bank overdrafts, transferable deposits and deposits redeemable at notice, the concept of new business shall be extended to the whole stock, given the nature of these financial instruments.

Technical notes

(1) The interest rates presented here are annualised agreed rates (AAR) and correspond to the weighted average of the interest rates that are individually agreed between the monetary institution and the household or non-financial corporation for a deposit or loan, converted to an annual basis and quoted in percentages per annum. Any AAR only covers interest rate payments on deposits and loans, but no other charges that may apply. A different rate is calculated for new consumer credit or new loans for house purchases, the annual percentage rate of charge (APRC), which covers the total cost of the loans, in addition to interest payments. It is calculated according to Directive No. 87/2002/EEC and Directive No. 98/7/EC as well as Decree-Law No. 359/91 of 21 September 1991 and Decree-Law No. 101/2000 of 2 June 2000.

(2) The amounts of new business corresponding to credit institutions included in the sample are extrapolated to all credit institutions based on the Horvitz-Thompson estimator.

(3) The breakdown of new loans by maturity is based on the initial rate fixation period. For instance, a new three-year consumer credit with indexed interest rate, revised half-yearly, is classified in these Tables under the item "Consumer credits to private individuals with up to a 1-year initial rate fixation," while another new three-year consumer credit with fixed interest rate is classified in these Tables under the item "Consumer credits to private individuals with initial rate fixation from 1 to 5 years." In the case of interest rates statistics on *outstanding amounts*

inicial de taxa de 1 a 5 anos"; no âmbito dos saldos estas duas operações são, em ambos os casos, classificadas no segmento "Empréstimos a particulares para consumo e outros fins – operações de 1 a 5 anos". Por convenção, as operações a taxa variável estão classificadas no período de fixação inicial de taxa inferior a 1 ano. Para as novas operações de depósitos e para os saldos o critério subjacente é o prazo original da operação. As taxas de juro de novas operações apresentadas, por serem agregadas com recurso exclusivo aos montantes das operações e por estarem desagregadas por prazo de fixação inicial de taxa e não por prazo contratual, não podem ser interpretadas como o contributo na margem para as taxas de juro dos saldos. Tal implica, nomeadamente, que se perde o significado habitual dos *spreads* calculados face aos indexantes relevantes (ver nota introdutória ao Boletim Estatístico de Dezembro de 2003).

(4) Os empréstimos a famílias para a compra de habitação são definidos como empréstimos concedidos para possibilitar o investimento na habitação, incluindo construção e melhoramentos. As estatísticas de taxas de juro das IFM cobrem indistintamente os créditos à habitação com e sem garantia. Os empréstimos às famílias para consumo (crédito ao consumo), são definidos como empréstimos concedidos para utilização pessoal no consumo de bens e serviços. Os novos empréstimos às famílias para outros fins são definidos como empréstimos, com excepção dos descobertos bancários, concedidos para finalidades tais como negócios, consolidação de dívida, educação, etc.

(5) A desagregação por "escalão de crédito" dos empréstimos concedidos a empresas não financeiras baseia-se no montante de cada transacção individual que é classificada como nova operação e não na totalidade do crédito concedido a essas entidades.

(6) Os descobertos bancários incluem, para além dos saldos devedores dos depósitos à ordem, os montantes de crédito utilizados com recurso a cartões de crédito e através de linhas de crédito autorizadas.

(7) As taxas de juro publicadas são médias ponderadas pelos respectivos montantes associados. No que concerne às taxas sobre novas operações deve ter-se presente que estas taxas não são ponderadas pelo prazo contratual das operações.

B.8.2.1.1

(a) Inclui informação dos Intermediários Financeiros supervisionados pelo Banco de Portugal, ou seja, exclui nomeadamente as Sociedades Gestoras de Participações Sociais que controlam as Empresas de Seguros.

B.8.2.1.2

(a) Inclui informação dos Auxiliares Financeiros supervisionados pelo Banco de Portugal, ou seja, exclui nomeadamente os Auxiliares de Seguros e as Sociededes e as Sociedades Gestoras de Fundos de Pensões.

B.8.2.2.1 a B.8.2.3.3

(a) Inclui informação dos Outros Intermediários Financeiros e Auxiliares Financeiros supervisionados pelo Banco de Portugal, ou seja, exclui nomeadamente as Sociedades Gestoras de Participações Sociais que controlam as Empresas de Seguros, os Auxiliares de Seguros e as Sociedades Gestoras de Fundos de Pensões.

these credit transactions are, in both cases, classified under the item "Consumer credits and loans to other purposes to private individuals - 1 to 5 years' maturity." It has been agreed that variable rate loans are classified under up to a 1-year initial rate fixation. The underlying criterion for new deposits and for outstanding amounts consists of the original agreed maturity. Interest rates on *new business* cannot be interpreted as a contribution at the margin to the interest rates on *outstanding amounts* because they are aggregated using the business volume as a single weight and they are broken down by initial rate fixation period instead of by agreed maturity. In particular, this implies that the usual meaning of the spread vis-à-vis the relevant reference rate is lost (see Introductory Note to the December 2003 issue of the Statistical Bulletin).

(4) Loans to private individuals for house purchase are defined as loans granted for housing investment, including construction and renovation. MFI interest rate statistics cover indiscriminately loans for house purchase both with and without collateral. Loans to private individuals for consumption (consumer credit) are defined as loans granted for personal use in consumption of goods and services. New loans to private individuals for other purposes are defined as loans, except bank overdrafts, granted for purposes such as business, debt consolidation, education, etc.

(5) The breakdown by "credit category" of loans granted to non-financial corporations is based on the amount of each individual transaction that is classified as new business and not on the total credit granted to such entities.

(6) Bank overdrafts include, in addition to the debit balances of sight deposits, the amount of credit used through credit cards and by means of authorised credit lines.

(7) Published interest rates are average rates weighted by their corresponding amounts. In particular, interest rates on *new business* are not weighted by the agreed maturity of the transactions.

B.8.2.1.1

(a) Includes data on Financial Intermediaries supervised by the Banco de Portugal, namely it does not include Financial Holding Companies that control Insurance Companies

B.8.2.1.2

(a) Includes data on Financial Auxiliaries supervised by the Banco de Portugal, namely it does not include Insurance Financial Auxiliaries and Pension Fund Managing Companies.

B.8.2.2.1 a B.8.2.3.3

(a) Includes data on Other Financial Intermediaries and Financial Auxiliaries supervised by the Banco de Portugal, namely it does not include Financial Holding Companies that control Insurance Companies, Insurance Financial Auxiliaries and Pension Fund Managing Companies.

B.8.3.5

(a) Inclui informação das Sociedades Gestoras de Participações Sociais do Sector Financeiro supervisionados pelo Banco de Portugal, isto é , exclui as Sociedades Gestoras Participações Sociais que controlam empresas de Seguros.

B.10.3.1

(a) Os títulos seleccionados, para os quais se calculam *"yields to maturity",* são os que, em cada momento, são considerados como de referência para o prazo dos dez anos pelos intervenientes no mercado. Dado que os momentos de alteração de benchmark não são coincidentes para Portugal e para a área do Euro, os valores apresentados para o respectivo diferencial podem ser afectados pelo facto de, em determinados períodos, estarem em comparação obrigações com prazos residuais diferentes.

C. ESTATÍSTICAS DA BALANÇA DE PAGAMENTOS E DA POSIÇÃO DE INVESTIMENTO INTERNACIONAL

De acordo com a metodologia seguida nas Estatísticas da Balança de Pagamentos e da Posição de Investimento Internacional deve ter-se em consideração a seguinte sectorização institucional:
Autoridades monetárias - inclui o Banco de Portugal e o Tesouro, até Dezembro de 1998. A partir de Janeiro 1999 inclui, apenas, o Banco de Portugal. Esta alteração surge na sequência do estipulado no Tratado da Comunidade Europeia, cujos artigos 105(2) e 116(3) conferem ao Eurosistema, composto pelo Banco Central Europeu e pelos bancos centrais nacionais da zona do euro, o direito exclusivo de detenção e gestão das reservas oficiais dos Estados membros desde o início da fase III da UEM.
Administrações Públicas - a partir de Janeiro 1999 inclui o Tesouro;
Outras instituições financeiras monetárias - exclui o Banco de Portugal;
Outros intermediários financeiros e auxiliares financeiros - inclui, nomeadamente, Sociedades de Investimento, Sociedades financeiras de corretagem, Sociedades gestoras de património e Sociedades de desenvolvimento regional;
Particulares - inclui as famílias e as instituições sem fim lucrativo ao serviço das famílias.

C.0.1, C.2.0 e C.2.1

(a) Na balança financeira um sinal negativo (positivo) corresponde a um aumento líquido (diminuição líquida) de activos ou a uma diminuição líquida (aumento líquido) de passivos.

(b) A análise das rubricas de investimento directo, investimento de carteira e outro investimento em termos líquidos é particularmente relevante quando ocorram operações (sobretudo se forem de elevado montante) que se compensem em termos de activo e passivo, caso em que apenas os valores líquidos explicitarão adequadamente a situação verificada, podendo acontecer uma leitura errónea quando se proceda a uma análise isolada de cada uma das componentes.

Esta situação tem ocorrido, sobretudo, ao nível da rubrica de investimento directo, caso em que a análise parcelar das operações de investimento de Portugal no exterior, por um lado, e do investimento do exterior em Portugal, por outro, deve ser

B.8.3.5

(a) Includes data on Financial Holding Companies supervised by the Banco de Portugal, so it excludes Financial Holding Companies that control Insurance Companies.

B.10.3.1

(a) The selected securities for which yields to maturity are calculated are those that, at any time, are considered to be a reference for the 10-year maturity by market participants./ The change of benchmark for Portugal and for the Euro area is not simultaneous. Thus the respective differential may be affected by the comparison of bonds with different residual maturities.

C. BALANCE OF PAYMENTS AND INTERNATIONAL INVESTMENT POSITION STATISTICS

According to the Balance of Payments and International Investment Position methodologies the following institutional sectors coverage should be considered:
Monetary authorities - up to December 1998, includes the Banco de Portugal and the Treasury. From January 1999 onwards, includes only the Banco de Portugal. In accordance with the institucional arrangements in the Treaty establishing the European Community, namely its articles 105(2) and 116(3), only the Eurosystem, composed of the ECB and the national central banks participating in the single currency, has the exclusive right to hold and manage the official foreign reserves of the Member States from the beginning of Stage Three of EMU.
General Government - from January 1999 onwards includes the Treasury.
Other monetary financial institutions - does not include the Banco de Portugal;
Other financial intermediaries and financial auxiliaries - includes, namely, Dealers, Wealth managing companies and Regional Development companies;
Private individuals - includes households and non-profit institutions serving households.

C.0.1, C.2.0 e C.2.1

(a) A minus (plus) sign means a net increase (net decrease) on the assets and a net decrease (net increase) on the liabilities.

(b) The analysis of these items in net terms is particularly relevant when there are very significant transactions affecting both assets and liabilities. In these cases, only net figures will appropriately express the correct result, whereas the separate analysis of each component would be misleading.

This situation has occurred mainly at the level of the direct investment item, where the separate analysis of Portuguese direct investment abroad and of foreign direct investment in Portugal has to be supplemented with the analysis of the total net direct investment item. This feature relates to the fact that there are direct investment transactions in both directions that

conjugada com a leitura do comportamento da rubrica de investimento directo em termos líquidos.

Esta particularidade prende-se com o facto de existirem operações de investimento directo nos dois sentidos que se compensam mutuamente, não correspondendo a investimento líquido na (ou da) economia portuguesa. É o caso de uma empresa constituída em Portugal, que seja apenas um intermediário numa operação de investimento directo entre dois países estrangeiros. Por exemplo, se a empresa não residente A investe na empresa residente B e esta, por sua vez, investe noutra empresa não residente C, na prática, o resultado final consubstanciar-se-á, em termos líquidos, num simples investimento entre empresas não residentes (investimento de em C).

C.2.4.7, C.2.5.7 e C.3.3.3

(a) A zona económica *Off-shores* inclui os seguintes países: Andorra, Antígua e Barbuda, Anguila, Antilhas Holandesas, Barbados, Barém, Bermuda, Bahamas, Belize, Dominica, Granada, Ilha de Guernsey, Gibraltar, Hong Kong, Ilha de Man, Ilha de Jersey, Jamaica, São Cristóvão e Nevis, Ilhas Caimão, Líbano, Santa Lúcia, Liechtenstein, Libéria, Ilhas Marshall, Monserrate, Maldivas, Nauru, Panamá, Filipinas, Singapura, Ilhas Turcos e Caicos, São Vicente e Granadinas, Ilhas Virgens Britânicas, Ilhas Virgens Americanas, Vanuatu e Samoa.

D. ESTATÍSTICAS CAMBIAIS

D.1.1.1

(a) Foram introduzidas nestes quadros, a partir de Outubro de 2000, as cotações médias mensais do euro em relação ao rand da África do Sul, won da Coreia do Sul, dólar de Hong Kong, coroa da Islândia, lev da Bulgária, coroa da Eslováquia, lira de Malta, leu da Roménia, lira turca, dólar de Singapura, lats da Letónia e litas da Lituânia, calculadas a partir das cotações de referência diárias do BCE.

(b) Em 1 de Janeiro de 2005 foi introduzida a Nova Lira Turca. Conversão: 1 TRY = 1 000 000 TRL.

D.1.1.2

(a) As cotações mensais de fim de período do euro em relação ao rand da África do Sul, won da Coreia do Sul, dólar de Hong Kong, coroa da Islândia, lev da Bulgária, coroa da Eslováquia, lira de Malta, leu da Roménia, lira turca e dólar de Singapura são, a partir de Outubro de 2000, obtidas a partir das cotações diárias da responsabilidade do BCE. Entre Janeiro de 1999 e Outubro de 2000, a cotação de fim de período destas divisas em relação ao euro era divulgada pelo Banco de Portugal nos quadros D.1.4 (Taxas de Câmbio do euro em relação a outras moedas).

D1.2.1

(a) DSE - Direito de Saque Especial.

(b) Média dos *fixings* AM e PM de Londres.

D.1.2.3 e D.1.2.4

(a) Os quadros A.2.3, D.1.2.3 e D.1.2.4 apresentam índices cambiais efectivos para Portugal. Um aumento do índice reflecte uma apreciação do euro. Estes índices são calculados como a média

balance each other, not resulting in a net investment in (or from) the Portuguese economy.

This is the case in which a company resident in Portugal acts solely as an intermediary in a direct investment transaction between two foreign countries. For example, if a non resident company A invests in a resident company B and the latter invests in another non resident company C, in practice the final net result will be an investment between non resident companies (investment from A in C).

C.2.4.7, C.2.5.7 e C.3.3.3

(a) The economic zone *Off-shores* includes the following countries: Andorra, Antigua and Barbuda, Anguilla, Netherlands Antilles, Barbados, Bahrain, Bermuda, Bahamas, Belize, Dominica, Grenada, Guernsey, Gibraltar, Hong Kong, Isle of Man, Jersey, Jamaica, St Kitts and Nevis, Cayman Islands, Lebanon, Saint Lucia, Liechtenstein, Liberia, Marshall Islands , Montserrat, Maldives, Nauru, Panama, Philippines, Singapore, Turks and Caicos Islands, Saint Vicent and the Granadines, British Virgin Islands, U.S. Virgin Islands, Vanuatu and Samoa.

D. EXCHANGE RATE STATISTICS

D.1.1.1

(a) From October 2000 onwards these tables include the euro average exchange rate against the South African rand, South Korean won, Hong Kong dollar, Iceland krona, Bulgarian lev, Slovak koruna, Maltese lira, Romania leu, Turkish lira, Singapore dollar, Latvian lats and Lithuanian litas, calculated from the daily reference exchange rates of the ECB.

(b) The New Turkish Lira (TRY) was introduced on 1st January 2005. Conversion: 1 TRY = 1 000 000 TRL.

D.1.1.2

(a) The end-of-period monthly euro exchange rates against the South African rand, South Korean won, Hong Kong dollar, Iceland krona, Bulgarian lev, Slovak koruna, Maltese lira, Romania leu, Turkish lira and Singapore dollar from October 2000 onwards are obtained from daily average exchange rates of the ECB's responsibility. Between January 1999 and October 2000, the end-of-period exchange rate of these currencies against the euro was disclosed by the Banco de Portugal in Tables D.1.4 (Euro exchange rates against other currencies).

D.1.2.1

(a) SDR - Special Drawing Right.

(b) Average of the London AM and PM fixings.

D.1.2.3 e D.1.2.4

(a) The tables A.2.3, D.1.2.3 E D.1.2.4 present effective exchange rate indices for Portugal. An increase in the index reflects an appreciation of the euro. These indices are calculated as the geo-

geométrica das taxas de câmbio bilaterais dos principais parceiros comerciais de Portugal, ponderadas pelo peso de cada parceiro nas relações comerciais externas de manufacturas, incluindo efeitos em terceiros mercados e os efeitos da concorrência das produções domésticas de manufacturas dos países parceiros comerciais considerados, no período 2001-2003. Os parceiros comerciais considerados foram Áustria, Bélgica, Brasil, República Checa, Dinamarca, Finlândia, França, Alemanha, Grécia, Hungria, Irlanda, Itália, Japão, Luxemburgo, Países Baixos, Noruega, Polónia, Espanha, Suécia, Suíça, Reino Unido e Estados Unidos que representaram, no triénio 2001-2003, cerca de 92 por cento do comércio externo português de manufacturas. Os índices cambiais efectivos reais foram obtidos deflacionando os índices nominais com índices de preços no consumidor e com deflatores do PIB. A base dos índices apresentados é o primeiro trimestre de 1999, coincidindo com a base escolhida pelo BCE para as taxas de câmbio efectivas do euro. Para uma descrição mais pormenorizada da metodologia ver o artigo "Novo índice cambial efectivo para a economia portuguesa", publicado no *Boletim Económico* do Banco de Portugal de Dezembro de 2004.

D1.2.4

(b) DSE - Direito de Saque Especial.

(c) Média dos *fixings* AM e PM de Londres.

D.1.3

(a) Actualmente, com excepção das moedas AOA, CSD, MZM e STD, que têm cotação contra o Euro, as restantes moedas têm subjacente as cotações do dólar dos Estados Unidos (USD) face a cada moeda (preços médios recolhidos no último dia útil do mês, cerca das 13.30h) e a taxa de referência do euro face ao USD (fonte: BCE, último dia útil do mês).

(b) Em Fevereiro de 2003, data da formação do novo estado Sérvia-Montenegro, introdução do Dinar Sérvio (CSD) para a Sérvia, enquanto que em Montenegro passou a utilizar-se o Euro (EUR).
Série descontinuada do Dinar Jugoslavo (YUM) com efeitos a partir de Fevereiro de 2003, data da formação do novo estado Sérvia-Montenegro.

(c) Em 1 de Dezembro de 1999, introdução do Kwanza (AOA), equivalendo a 1 000 000 do anterior Kwanza reajustado (AOR).

(d) No final de Março de 1999, o Franco Congolês passou a ser cotado como moeda da República Democrática do Congo, em substituição do anterior Novo Zaire. Foi estabelecida a paridade entre as duas moedas de 1:100000.

(e) Cotações do Franco malgache (MGF) até Dezembro de 2004. A partir de Janeiro de 2005 cotações da nova moeda Ariary malgache MGA, introduzida em 31 de Julho de 2003, com a paridade de 1 MGA = 5 MGF. A fixaçaõ de preços nas duas moedas irá decorrer até 31 de Julho de 2005.

(f) Franco da Comunidade Financeira Africana (Franco CFA - BEAC) – Autoridade responsável: Banque Centrale des États de l'Afrique Centrale - cotação para: Camarões, República Centro-Africana, Congo, Gabão, Chade e Guiné Equatorial.

(g) Franco da Comunidade Financeira Africana (Franco CFA - BEACO) – Autoridade responsável: Banque Centrale des États de l'Afrique de l'Ouest - cotação para: Benim, Costa do Marfim, Burkina-Faso, Senegal, Niger, Togo, Mali e Guiné-Bissau. No caso da Guiné-Bissau, o

metric average of the portuguese main trade partners bilateral exchange rates, weighted by the relative importance of each partner in the manufactures external trade, including third market effects and the competition of trade partners domestic production, in 2001-2003. The partner countries included are Austria, Belgium, Brazil, Czech Republic, Denmark, Finland, France, Germany, Greece, Hungary, Ireland, Italy, Japan, Luxemburg, Netherlands, Norway, Poland, Spain, Sweden, Switzerland, United Kingdom and United States that represented 92 per cent of the portuguese manufactures external trade, in the period 2001-2003. The real indices correspond to the nominal index deflated with consumer price indices and GDP deflators. The base period is the first quarter of 1999, as ECB does for euro effective exchange rates. For further details see the article "The new effective exchange rate index for the portuguese economy", published in the Banco de Portugal Economic Bulletin, December 2004.

D.1.2.4

(b) SDR - Special Drawing Right.

(c) Average of the London AM and PM fixings.

D.1.3

(a) Currently, with exception of the currencies AOA, CSD, MZM e STD, that have exchange rate against the Euro, the others currencies are based on the US Dollar exchange rate vis-à-vis each currency (average prices on the last working day of the month, at 1:30 PM) and the euro reference rate vis-à-vis the US dollar (source: ECB, last working day of the month).

(b) On February 2003, data of the constitution of the new state of Serbia-Montenegro issue of Serbian Dinar (CSD) for Serbia, while Montenegro began using the Euro (EUR).

Yugoslavian Dinar (YUM) series discontinued with effects from February 2003, data of the constitution of the new state of Serbia-Montenegro.

(c) On 1 December, 1999, issue of Kwanza (AOA) equivalent to 1 000 000 of the previous Readjusted Kwanza (AOR).

(d) At the end of March 1999, the Franc Congolais started to be quoted as the currency of Congo Democratic Republic, replacing the previous New Zaire. A parity of 1:100000 was established between the two currencies.

(e) Malagasy Franc exchange rate until December 2004. Starting on January 2005, exchange rate for the new currency, Malagasy Ariary (MGA), introduced on 31 July 2003 equivalent to 5 of previous Malagasy Franc (MGF). Price setting in both currencies will continue until 31 December 2005.

(f) African Financial Community Franc (Franco CFA - BEAC) – Responsible authority: Banque Centrale des États de l'Afrique Centrale - quotation for: Cameroon, Central African Republic, Congo, Gabon, Chade and Equatorial Guinea.

(g) African Financial Community Franc (CFA Franc BEACO) – Responsible authority: Banque Centrale des États de l'Afrique de l'Ouest - quotation for: Benin, Cote d'Ivoire, Burkina-Faso, Senegal, Niger, Togo, Mali and Guinea-Bissau. In

franco apenas foi introduzido como moeda oficial em 2 de Maio de 1997, em substituição do Peso da Guiné-Bissau.

(h) Sistema de câmbios múltiplos. Paridade fixa face ao dólar dos Estados Unidos. De Julho de 1999 a Outubro de 2003, paridade fixa face ao euro para as transacções com a Área do euro.

(i) Em 1 de aneiro de 2004, o Dólar do Suriname (SRD) substituíu o Florim do Suriname (SRG), na razão de 1 SRD = 1000 SRG.

(j) Cotações do Afghani (AFA) até Dezembro 2002. A partir de Janeiro 2003 - cotações da nova moeda - Afghani (AFN) -, introduzida em 7 de Outubro de 2002com a paridade de 1 AFN = 1000 AFA.

(k) Até Fevereiro de 2004 - cotações oficiais para o Dinar Iraquiano. A partir de Março de 2004 - cotação para o novo Dinar Iraquiano com base em leilão do Banco Central do Iraque.

D.2.1, D.2.2, D.2.3, D.2.4

(a) Valor bruto dos montantes nominais ou nocionais das transacções contratadas durante o mês a que se refere o inquérito, corrigidos da duplicação resultante das transacções efectuadas no mercado interbancário doméstico. Em Abril de 1995, o inquérito à Actividade dos Mercados de Câmbios alargou o seu âmbito, abrangendo informação mais detalhada sobre o mercado de derivados, e a sua periodicidade passou de trimestral a semestral. A partir de Abril de 1999, na sequência da criação do euro, as séries relativas às transacções envolvendo as denominações legais do euro foram descontinuadas. Em Abril de 2001, o inquérito alterou a periodicidade para anual e passou também a cobrir informação individualizada sobre as transacções com contrapartes da zona euro. Nos inquéritos realizados até Janeiro de 1995 (inclusive), as sucursais financeiras nas zonas *off-shore* da Madeira e Açores foram consideradas entidades não residentes, não tendo sido directamente inquiridas. A partir de Abril de 1995, estas sucursais *off-shore* passaram a ser consideradas entidades financeiras residentes e todas as operações que efectuam no âmbito do inquérito são reportadas conjuntamente com as da respectiva sede.

(b) Valores convertidos em unidades de dólares dos EUA, às taxas de câmbio diárias de referência divulgadas pelo Banco de Portugal do dia da contratação da transacção, e divididos pelo número de dias do mês em que os mercados cambial e de derivados portugueses tenham estado abertos.

(c) Transaccionados em balcão.

(d) Incluem os *cross-currency interest rate swaps.*

(e) Inclui uma categoria residual de outros produtos derivados cambiais OTC, que não surge discriminada nos quadros.

(f) As transacções de opções e futuros cambiais em bolsa não surgem discriminadas em separado nos quadros, embora sejam cobertas pelo inquérito, devido ao seu peso residual.

D.2.5, D.2.6, D.2.7, D.2.8

(a) Valores brutos, nominais ou nocionais, dos montantes em carteira, corrigidos da duplicação resultante das posições detidas no mercado interbancário doméstico. Os dados relativos às posições só começaram a ser recolhidos a partir de Abril de 1995, quando o inquérito à Actividade dos Mercados de Câmbios alargou o seu âmbito, abrangendo informação mais detalhada

Guinea-Bissau, the franc was only introduced as the official currency on 2 May 1997, replacing the Guinea-Bissau Peso.

(h) Multiple exchange rates system. Fixed parity against the US Dollar. From July 1999 to October 2003, fixed parity against the euro for transactions with the Euro Area.

(i) On January 2004, the Suriname Dolar (SRD) replaced the Suriname Guilder (SRG), at the rste of 1 SRD per 1000 SRG.

(j) Afghani (AFA) exchange rate till December 2002. Since January 2003exchange rate for the new Afghani, equivalent 1 AFN = 1000 AFA, issue on 7 October 2002.

(k) Until February 2004 - official rate for the Iraquian Dinar. Since March 2004 - new Iraquian Dinar rate based on Iraquian Central Bank auction.

D.2.1, D.2.2, D.2.3, D.2.4

(a) Gross nominal or notional principal amounts of transactions concluded during the survey's month, net of local inter-dealer double-counting. In April 1995, the survey of Foreign Exchange Market Activity was significantly expanded to include a comprehensive coverage of foreign exchange and interest rate derivatives markets and its frequency was changed from quarterly to semi-annual. As from April 1999, following the creation of the euro, statistical series concerning the euro legacy currencies were discontinued. In April 2001, the survey's frequency was changed to annual and separate data on transactions carried out with euro area counterparties started to be collected. In the surveys undertaken until January 1995 (inclusive), the off-shore branches at Madeira and Azores were considered as non-resident entities. For that reason they did not take part in the survey. As from April 1995, these entities have been considered as residents and all their transactions are jointly reported with those of their head offices.

(b) Valued converted into US dollars using the refernce exchange rates disclosed by Banco de Portugal prevailing on the date of the trade and divided by the number of days in the month when the Portuguese foreign exchange and derivatives markets were open.

(c) Over-the-counter.

(d) Include the cross-currency interest rate swaps.

(e) Includes a residual category of other OTC foreign exchange derivatives instruments, which is not separately disclosed.

(f) Due to its residual share, the exchange-traded foreign exchange options and futures are not separately disclosed, although they are covered by the survey.

D.2.5, D.2.6, D.2.7, D.2.8

(a) Gross nominal or notional amounts outstanding net of local inter-dealer double-counting. Data on amounts outstanding only started to be collected as from April 1995, when the survey of Foreign Exchange Market Activity was significantly expanded to include a comprehensive coverage of derivatives market and its frequency was changed from quarterly to

sobre o mercado de derivados, e a sua periodicidade passou de trimestral a semestral. A partir de Abril de 1999, na sequência da criação do euro, as séries relativas às transacções envolvendo as denominações legais do euro foram descontinuadas. Em Abril de 2000, o inquérito passou a cobrir informação sobre as posições em aberto de derivados sobre acções e mercadorias e de derivados de crédito. Em Abril de 2001, o inquérito alterou a periodicidade para anual e passou também a cobrir informação individualizada sobre as posições com contrapartes da zona euro. As posições de opções e futuros cambiais em bolsa não surgem discriminadas em separado nos quadros, embora sejam cobertas pelo inquérito, devido ao seu peso residual. As sucursais financeiras nas zonas *off-shore* da Madeira e Açores são consideradas entidades financeiras residentes e todas as operações que efectuam no âmbito do inquérito são reportadas conjuntamente com as da respectiva sede.

(b) Transaccionados em balcão.

(c) Incluem os *cross-currency interest rate swaps.* .

(d) Inclui uma categoria residual de outros produtos derivados cambiais OTC, que não surge discriminada nos quadros.

(e) As transacções de opções e futuros cambiais em bolsa não surgem discriminadas em separado nos quadros, embora sejam cobertas pelo inquérito, devido ao seu peso residual.

D.2.9, D.2.10

(a) Valor bruto dos montantes nominais ou nocionais das transacções contratadas durante o mês a que se refere o inquérito, corrigidos da duplicação resultante das transacções efectuadas no mercado interbancário doméstico. Os dados relativos às transacções de derivados sobre taxas de juro só começaram a ser recolhidos a partir de Abril de 1995, quando o inquérito à Actividade dos Mercados de Câmbios alargou o seu âmbito, abrangendo informação mais detalhada sobre o mercado de derivados, e a sua periodicidade passou de trimestral a semestral. A partir de Abril de 1999, na sequência da criação do euro, as séries relativas às transacções envolvendo as denominações legais do euro foram descontinuadas. Em Abril de 2001, o inquérito alterou a periodicidade para anual e passou também a cobrir informação individualizada sobre as transacções com contrapartes da zona euro. Nos inquéritos realizados até Janeiro de 1995 (inclusive), as sucursais financeiras nas zonas *off-shore* da Madeira e Açores foram consideradas entidades não residentes, não tendo sido directamente inquiridas. A partir de Abril de 1995 as sucursais financeiras nas zonas *off-shore* da Madeira e Açores são consideradas entidades financeiras residentes e todas as operações que efectuam no âmbito do inquérito são reportadas conjuntamente com as da respectiva sede.

(b) Valores convertidos em unidades de dólares dos EUA, às taxas de câmbio diárias de referência divulgadas pelo Banco de Portugal do dia da contratação da transacção, e divididos pelo número de dias do mês em que os mercados cambial e de derivados portugueses tenham estado abertos.

(c) Transaccionados em balcão.

(d) Inclui uma categoria residual de outros produtos derivados sobre taxas de juro OTC, que não surge discriminada nos quadros.

(e) Contratos transaccionados na Bolsa de Derivados do Porto, até à sua extinção em 2000.

semi-annual. As from April 1999, following the creation of the euro, statistical series concerning the euro legacy currencies were discontinued. In April 2000, the survey started to collect data on amounts outstanding of equity, commodity and credit derivatives, although they are not disclosed. In April 2001, the survey's frequency was changed to annual and separate data on amounts outstanding vis-à-vis euro area counterparties started to be collected. The off-shore branches at Madeira and Azores are considered as residents and all their transactions are jointly reported with those of their head offices.

(b) Over-the-counter.

(c) Include the cross-currency interest rate swaps.

(d) Includes a residual category of other OTC foreign exchange derivatives instruments, which is not separately disclosed.

(e) Due to its residual share, the exchange-traded foreign exchange options and futures are not separately disclosed, although they are covered by the survey.

D.2.9, D.2.10

(a) Gross nominal or notional principal amounts of transactions concluded during the survey's month, net of local inter-dealer double-counting. Data on single-currency interest rate derivatives only started to be collected as from April 1995, when the survey of Foreign Exchange Market Activity was significantly expanded to include a comprehensive coverage of derivatives market and its frequency was changed from quarterly to semi-annual. As from April 1999, following the creation of the euro, statistical series concerning the euro legacy currencies were discontinued. In April 2001, the survey's frequency was changed to annual and separate data on transactions carried out with euro area counterparties started to be collected. In the surveys undertaken until January 1995 (inclusive), the off-shore branches at Madeira and Azores were considered as non-resident entities. For that reason they did not take part in the survey. As from April 1995, these entities have been considered as residents and all their transactions are jointly reported with those of their head offices.

(b) Values converted into US dollars using the reference exchange rates disclosed by Banco de Portugal prevailing on the date of the trade and divided by the number of days in the month on which the Portuguese foreign exchange and derivatives markets were open.

(c) Over-the-counter.

(d) Includes a residual category of other OTC foreign exchange derivatives instruments, which is not separately disclosed.

(e) Contracts traded in the Oporto Derivatives Exchange until their termination in 2000.

D.2.11, D.2.12

(a) Valores brutos, nominais ou nocionais, dos montantes em carteira, corrigidos da duplicação resultante das posições detidas no mercado interbancário doméstico. Os dados relativos às posições só começaram a ser recolhidos a partir de Abril de 1995, quando o inquérito à Actividade dos Mercados de Câmbios alargou o seu âmbito, abrangendo informação mais detalhada sobre o mercado de derivados e tendo a sua periodicidade passado de trimestral a semestral. A partir de Abril de 1999, na sequência da criação do euro, as séries relativas às transacções envolvendo as denominações legais do euro foram descontinuadas. Em Abril de 2000, o inquérito passou a cobrir informação sobre as posições em aberto de derivados sobre acções e mercadorias e de derivados de crédito. Em Abril de 2001, o inquérito alterou a periodicidade para anual e passou também a cobrir informação individualizada sobre as posições com contrapartes da zona euro. As sucursais financeiras nas zonas *off-shore* da Madeira e Açores são consideradas entidades financeiras residentes e todas as operações que efectuam no âmbito do inquérito são reportadas conjuntamente com as da respectiva sede.

(b) Transaccionadas em balcão.

(c) Inclui uma categoria residual de outros produtos derivados sobre taxas de juro OTC, que não surge discriminada nos quadros.

(d) Contratos transaccionados na Bolsa de Derivados do Porto, até à sua extinção em 2000.

D.2.11, D.2.12

(a) Gross nominal or notional amounts outstanding net of local inter-dealer double-counting. Data on amounts outstanding only started to be collected as from April 1995, when the survey of Foreign Exchange Market Activity was significantly expanded to include a comprehensive coverage of derivatives market and its frequency was changed from quarterly to semi-annual. As from April 1999, following the creation of the euro, statistical series concerning the euro legacy currencies were discontinued. In April 2000, the survey started to collect data on amounts outstanding of equity, commodity and credit derivatives, although they are not disclosed. In April 2001, the survey's frequency was changed to annual and separate data on amounts outstanding vis-à-vis euro area counterparties started to be collected. The off-shore branches at Madeira and Azores are considered as resident and all their transactions are jointly reported with those of their head offices.

(b) Over-the-counter.

(c) Includes a residual category of other OTC foreign exchange derivatives instruments, which is not separately disclosed.

(d) Contracts traded in the Oporto Derivatives Exchange until their termination in 2000.

SECTOR BREAKDOWN IN MONETARY AND FINANCIAL STATISTICS

RESIDENT SECTOR				
Financial corporations	Monetary financial instituitions (MFI)	Banco de Portugal		Monetary sector
		Other monetary financial institutions	Banks Savings banks Mutual agricultural credit banks Money market funds	
	Non-monetary financial instituitions (NMFI)	Other financial intermediaries	Investment funds, except money market funds Risk capital companies Factoring companies Dealers Credit-purchase financing companies Financial holding companies Financial leasing companies Financial Intermediaries - other	Non-monetary sector
		Financial auxiliaries	Exchange offices Brokers Investment fund managing companies Wealth managing companies Financial auxiliaries - other	
		Insurance corporations and pension funds		
General Government		Central Government	State Autonomous funds and services	
		Regional Government	Azores Madeira	
		Local Government	Mainland Azores Madeira	
		Social Security funds		
Non-financial corporations		Non-financial public corporations Non-financial private corporations		
Private individuals		Households Non-profit institutions serving households		
Emigrants				
NON-RESIDENT SECTOR				
Same breakdown as in the resident sector, with the due adjustments, such as: * Other monetary financial institutions sector has a breakdown between “departments abroad” and “other”; * In non-European Union countries the other monetary financial institutions sector only includes banks; * Includes international organisations.				

Corresponds to the money-neutral sector.

FINANCIAL INSTRUMENTS AND OTHER ITEMS IN MONETARY AND FINANCIAL STATISTICS

<table>
<tr><th colspan="4">ASSETS</th></tr>
<tr><td colspan="4">Monetary gold
Special drawing rights (SDR)
Assets vis-à-vis International Monetary Fund (IMF)
Notes and coins</td></tr>
<tr><td rowspan="6">Credits and credit-like instruments</td><td rowspan="3">Deposits</td><td colspan="2">Transferable deposits</td></tr>
<tr><td rowspan="2">Other deposits</td><td rowspan="2">Deposits redeemable at notice
Deposits with agreed maturity
Certificates of deposits</td></tr>
<tr><td colspan="2"></td></tr>
<tr><td rowspan="3">Loans</td><td colspan="2">Discount</td></tr>
<tr><td rowspan="2">Loans (except discount) and other assets</td><td rowspan="2">Interbank money market loans
Subordinated loans
Other loans
Other assets</td></tr>
<tr><td colspan="2">Non-performing loans</td></tr>
<tr><td colspan="2">Securities other than shares</td><td colspan="2">Treasury bills
Commercial paper
Bonds (except subordinated bonds)
Subordinated bonds
Participating bonds
Other debt securities</td></tr>
<tr><td colspan="2">Shares and other equity</td><td colspan="2">Shares
Investment funds units
Other equity</td></tr>
<tr><td colspan="2">Remaining assets</td><td colspan="2">Cheques
Fixed assets
Advances
Other accounts receivable
Financial derivatives
Other accounts</td></tr>
</table>

FINANCIAL INSTRUMENTS AND OTHER ITEMS IN MONETARY AND FINANCIAL STATISTICS

<table>
<tr><th colspan="4">LIABILITIES</th></tr>
<tr><td colspan="4">Counterpart of special drawing rights
Currency / Notes and coins</td></tr>
<tr><td rowspan="6">Deposits and deposit-like instruments</td><td rowspan="2">Deposits</td><td colspan="2">Transferable deposits
Deposits redeemable at notice
Deposits with agreed maturity
Emigrants' account
Housing savings deposits
Pensioners' savings deposits
Other savings deposits</td></tr>
<tr><td colspan="2">Certificates of deposits</td></tr>
<tr><td rowspan="4">Deposit-like instruments</td><td colspan="2">Repurchase agreements</td></tr>
<tr><td rowspan="3">Loans</td><td rowspan="2">Credits</td><td>Discount
Interbank money market (IMM) loans
Subordinated loans
Other loans</td></tr>
<tr><td colspan="2">Other liabilities</td></tr>
<tr><td colspan="2">Securities other than capital</td><td colspan="2">Commercial paper
Bonds (except subordinated bonds)
Subordinated bonds
Participating bonds
Other debt securities</td></tr>
<tr><td colspan="4">Money market funds shares/units</td></tr>
<tr><td colspan="2">Capital and reserves</td><td colspan="2">Shares
Other equity
Operating income
- Operating costs
Profit and loss account
Reserves
Provisions for non-performing loans
Provisions for sundry risks</td></tr>
<tr><td colspan="2">Remaining liabilities</td><td colspan="2">Compulsory deposits
Advances
Other accounts payable
Financial derivatives
Other accounts</td></tr>
</table>

GLOSSÁRIO

AC	Administração Central
AECOPS	Associação de Empresas de Construção e Obras Públicas
ANEOP	Associação Nacional de Empreiteiros de Obras Públicas
AP	Administrações Públicas
BCE	Banco Central Europeu
BT	Bilhetes do Tesouro
BVL	Bolsa de Valores de Lisboa
CAE	Classificação das Actividades Económicas
CIMPOR	Cimpor, Cimentos de Portugal, S.A.
CLIP	Crédito em Sistema de Leilão ao Investimento Público
DSE	Direito de Saque Especial
FECOM	Fundo Europeu de Cooperação Monetária
FEDER	Fundo Europeu para o Desenvolvimento Regional
FEOGA	Fundo Europeu de Orientação e Garantia Agrícola
FMI	Fundo Monetário Internacional
f.o.b.	free on board
FSE	Fundo Social Europeu
IME	Instituto Monetário Europeu
INE	Instituto Nacional de Estatística
IPC	Índice de Preços no Consumidor
IRC	Imposto sobre o Rendimento das Pessoas Colectivas
IRS	Imposto sobre o Rendimento das Pessoas Singulares
ISFLSF	Instituições Sem Fins Lucrativos ao Serviço das Familias
ITCE	Índice da Taxa de Câmbio Efectiva do Escudo
IVA	Imposto sobre o Valor Acrescentado
MTC	Mecanismo de Taxas de Câmbio
n.i.n.r.	não incluído noutra rubrica
OCDE	Organização para a Cooperação e Desenvolvimento Económicos
PALOP	Países Africanos de Língua Portuguesa
PEDIP	Programa Específico para o Desenvolvimento da Indústria Portuguesa
PETROGAL	Petróleos de Portugal, Petrogal, S.A.
PIB	Produto Interno Bruto
SME	Sistema Monetário Europeu
TAEG	Taxa anual de encargos efectiva global
UE	União Europeia
UM	União Monetária

GLOSSARY

AECOPS	Associação de Empresas de Construção e Obras Públicas
ANEOP	Associação Nacional de Empreiteiros de Obras Públicas
APRC	Annual percentage rate of charge
ECB	European Central Bank
BVL	Bolsa de Valores de Lisboa (Lisbon Stock Exchange)
CEA	Classification of Economic Activities
CIMPOR	Cimpor, Cimentos de Portugal, S.A.
CG	Central Government
CLIP	Auctioned Credit for Public Investment
CPI	Consumer Price Index
EAGGF	European Agricultural Guidance and Guarantee Fund
EERI	Effective Exchange Rate Index
EMCF	European Monetary Cooperation Fund
EMI	European Monetary Institute
EMS	European Monetary System
EMU	European Monetary Union
ERDF	European Regional Development Fund
ERM	Exchange Rate Mechanism
ESF	European Social Fund
EU	European Union
f.o.b.	free on board
GDP	Gross Domestic Product
GG	General Government
IMF	International Monetary Fund
INE	Instituto Nacional de Estatística
n.i.e.	Not included elsewhere
OECD	Organisation for Economic Cooperation and Development
PALOP	Portuguese Speaking African Countries
PETROGAL	Petróleos de Portugal, Petrogal, S.A.
PEDIP	Specific Programme for the Development of Portuguese Industry
SDR	Special Drawing Right
TB	Treasury Bills

Sinais convencionais utilizados nos quadros

" -"	não aplicável
" . "	não disponível
" 0 "	nulo ou irrelevante
" p "	provisório

Conventions used in the tables

" -"	not applicable
" . "	not available
" 0 "	nil or negligible
" p "	provisional

Notas aos Quadros

Os quadros apresentados no Boletim Estatístico incluem dois tipos de notas:

- Notas identificadas por letras, cujo texto informativo é apresentado no Capítulo G –"Notas explicativas";
- Notas identificadas por números ou outros símbolos, cujo texto informativo é apresentado no final do próprio quadro.

Special Data Dissemination Standard

Em Abril de 1996 o Fundo Monetário Internacional (FMI) criou o 'Special Data Dissemination Standard' (SDDS) visando reforçar a transparência, integridade, actualidade e qualidade da informação estatística. No âmbito do SDDS é disponibilizada informação sobre: dados macroeconómicos; política de divulgação ao público; política de revisões; metodologias subjacentes à preparação da informação estatística.

Portugal aderiu ao SDDS em Outubro de 1998, podendo ser consultada a informação relativa a Portugal no 'Dissemination Standard Bulletin Board' (DSBB) do FMI, acessível na Internet - http://dsbb.imf.org.

Em articulação com o calendário de divulgação estabelecido no SDDS, igualmente disponível no referido endereço da Internet, o Banco de Portugal publica, em primeira mão, na Internet - www.bportugal.pt - as relevantes estatísticas sobre Contas da Administração Central - Financiamento, Contas do Sector Bancário e do Banco de Portugal, Taxas de Juro, Balança de Pagamentos, Posição de Investimento Internacional e Reservas Internacionais.

A informação estatística abrangida pelo SDDS, relativa a Portugal, é compilada pelo Ministério das Finanças, pelo Instituto Nacional de Estatística, pela Euronext Lisboa e pelo Banco de Portugal.

Notes in the Tables

The tables in the Statistics Bulletin present two types of notes:

- *Notes identified by letters which contents can be found in Chapter G - "Explanatory Notes";*
- *Notes identified by figures or other characters which contents can be found at the bottom of the table.*

Special Data Dissemination Standard

In April 1996, the International Monetary Fund (IMF) created the "Special Data Dissemination Standard" (SDDS) with the intention of improving the dissemination of reliable, comprehensive and timely economic, financial and socio-demographic data. The standard provides information on the data categories and the practices concerning the access by the public, the integrity and the quality of the Statistics.

Portugal has been represented in the IMF 'Dissemination Standard Bulletin Board' (DSBB) since October 1998. Metadata on Portuguese economic and financial categories are available at http://dsbb.imf.org.

According to the SDDS advance release calendar, also available on the referred IMF website, the Banco de Portugal publishes firstly on its website - www.bportugal.pt, - the relevant data concerning Central Government Accounts - Financing, Accounts of the Banking System and of the Central Bank, Interest Rates, Balance of Payments, International Investment Position and International Reserves.

The statistical data for Portugal are compiled by Ministério das Finanças, Instituto Nacional de Estatística, Euronext Lisboa and Banco de Portugal.

Supplements to the Statistical Bulletin

1/98 Informação estatística sobre instituições financeiras não monetárias, Dezembro de 1998. /
Statistical information on non-monetary financial institutions, December 1998.

2/98 Investimento directo do exterior em Portugal: estatísticas de fluxos e *stocks* para o ano de 1996 e estimativas de *stocks* para 1997, Dezembro de 1998. /
Foreign direct investment in Portugal: flows and stocks statistics for 1996 and stocks estimates for 1997, December 1998.

1/99 Nova apresentação das estatísticas da balança de pagamentos, Fevereiro/Março de 1999. /
New presentation of the balance of payments statistics, February/March 1999.

2/99 Informação estatística sobre fundos de investimento mobiliário (FIM), Dezembro de 1999. /
Statistical information on mutual funds, December 1999.

1/00 Investimento directo de Portugal no exterior, Dezembro 2000. /
Portuguese direct investment abroad (available only in Portuguese), December 2000.

1/01 "Balanço estatístico" e "Balanço contabilístico" das outras instituições financeiras monetárias, Agosto 2001. /
"Statistical balance sheet" and "Accounting balance sheet" of other monetary financial institutions, August 2001.