Banco de Portugal

EUROSISTEMA

Boletim Estatístico | *Statistical Bulletin* | 01 | 2005

Disponível em

www.bportugal.pt

Publicações e Estatísticas

Banco de Portugal

Departamento de Estatística

Av. Almirante Reis, 71/3º

1150-012 Lisboa

Distribuição

Departamento de Serviços de Apoio

Av. Almirante Reis, 71/2º

1150-012 Lisboa

Impressão e Acabamento

Guide - Artes Gráficas

Tiragem

1300 exemplares

Depósito Legal nº 86640/95

ISSN 0872-9751

Banco de Portugal

EUROSISTEMA

Note from the Governor

January 20, 2005

With the aim of improving the dissemination of the statistical information compiled within the scope of its responsibilities, the Banco de Portugal has introduced a number of changes in the information content of its Statistical Bulletin effective with the January 2005 issue now available on its website. I would like to call your attention to the Bulletin's Introductory Note where these changes are explained in detail.

The Statistical Bulletin of the Banco de Portugal has been published monthly since January 1995. In addition to the printed version, the Statistical Bulletin was made available beginning in October 2000 on the Banco de Portugal's website (www.bportugal.pt). Since then, the Banco de Portugal has ensured the regular publication of the Bulletin according to a pre-announced annual schedule, making it possible to have electronic access to the statistical data. In the course of the present year, a significant improvement is slated with the introduction of a new dissemination system of these statistics on its website.

As of the present month, the Banco de Portugal will also make available the Statistical Bulletin in a CD-ROM version. It will include not only the image file of the Bulletin (in pdf format), but also the electronic files of all statistical series of the Bulletin (in csv format). An important feature of this CD-ROM version, particularly relevant in terms of archive and data search, is the fact that each monthly issue will include the data published in all previous monthly issues of the same year.

Vítor Constâncio

Governor of the Banco de Portugal

CHANGES TO THE STATISTICAL BULLETIN OF THE BANCO DE PORTUGAL
Introductory Note

I. INTRODUCTION

1. The Banco de Portugal is working to respond to the evolution of statistical needs by making available and regularly updating the statistical data it is responsible for, the organisation and contents of its Statistical Bulletin and the Statistics page of its website.

2. In the present issue of the Statistical Bulletin (January 2005) a number of changes have been introduced, which, in sum, cover the following aspects:
   - Additional statistical data are now being provided for Securities Statistics, Exchange Rate Statistics, and General Statistics. Concerning Securities Statistics, data on outstanding issues broken down by institutional sector and type of security are published for the first time. These series are produced with data available in the Integrated System of Securities Statistics (*Sistema Integrado de Estatísticas de Títulos, SIET)* started in 1999, which has made possible the collection, validation and production of detailed statistics on securities.
   - Concerning Exchange Rate Statistics, note that in tandem with the publication of the new Nominal Effective Exchange Rate Index for Portugal, two new Real Effective Exchange Rate Indices are also being published: one monthly, using the consumer price index, and the other quarterly, using the GDP deflator. The objective is to provide additional indicators for assessing the evolution of the relative competitiveness of the Portuguese economy.
   - Concerning General Statistics, new information is available on changes in average wages obtained from the Payroll Reporting to Social Security, which covers around three million workers. This information has become more relevant than the traditional information provided by Collective Wage Settlements, whose representativeness has recently declined.
   - The statistical data on the European Union have been revised in order to cover the ten new Member States that joined the European Union in May 2004. Even though this change did not generally have a significant statistical impact, in most cases, it was decided to rebuild historical series, based on this new membership.
   - Statistics dissemination has been improved by: (i) making available a CD-ROM version of the Statistical Bulletin; (ii) providing all series in csv format, accessible through the Statistics page on the Banco de Portugal's website and in the CD-ROM; (iii) organising data in a more systematic way, thus avoiding some redundancies in the different Chapters of the Statistical Bulletin; and (iv) changing the structure of some tables and the order of presentation of the data.

3. The changes introduced in Chapters A – Main Indicators, B – Monetary and Financial Statistics, C – Balance of Payments Statistics, D – Exchange Rate Statistics, E – Public Finance Statistics and F – General Statistics are presented in more detail below.

   The comparison between the previous and the new tables is presented at the end of this Note.

II. CHAPTER A – Main Indicators

4. Chapter A – Main Indicators, continues to publish information on Inflation (previous Section A.1). The information presented in previous Sections A.2 – Exchange Rate Statistics, A.3 – Monetary and Financial Statistics, A.4 – Balance of Payments Statistics and A.5 – Public Finance Statistics has been abridged to a set of six tables incorporating a number of main indicators. Therefore, this Chapter will now include:
   - three tables with indicators on monetary conditions (A.2.1 Interest Rates, A.2.2 Domestic Credit Aggregates and A.2.3 Euro Reference Exchange Rates and Exchange Rate Indices);
   - two tables with indicators on the external financing of the economy (A.3.1 Balance of Payments and A.3.2 International Investment Position); and
   - one table on General Government Financing (A.4.1).

   The purpose of such changes is to enable an easy and prompt search of major monetary and financial indicators.

III. CHAPTER B – Monetary and Financial Statistics

5. Some tables previously published in Section A.3 are now included in Chapter B. In addition, these tables have been renumbered and the format of their presentation is subject to changes, with a view to ensuring standardisation with the other tables in Chapter B (series in columns and observations in rows).

6. The series on the growth rates of domestic credit aggregates and on loans extended by other monetary financial institutions to private individuals (by purpose) and to non-financial firms (by classification of economic activity) are now calculated according to the methodology used by the European Central Bank. These rates will be known as annual growth rates.[1]

---

(1) The calculation formula for these rates can be found in the Notes at the end of the Statistical Bulletin (in particular the notes on Table B.05). In this respect, please refer also to the "Technical Notes" of the Monthly Bulletin of the European Central Bank or to www.ecb.int

According to this methodology, the annual growth rates provide a measure of the relative change in financial transactions. Changes are calculated as differences between outstanding amounts adjusted for reclassifications, write-offs, exchange rate and price revaluations and any other non-transaction-related changes.

7. In addition, credit growth rates adjusted for the impact of securitisation are also provided. Securitisation, albeit classified as a financial transaction, has a significant impact on how credit has evolved in Portugal, in particular as regards loans to private individuals.

8. Chapter B.10 – Securities Market has also been subject to changes in line with the way these statistical data are published by the European Central Bank.[2]

   The information on securities has undergone some changes, and, for the first time, data are published on outstanding amounts of securities issued. Therefore, monthly data will now be disclosed on net issues and outstanding amounts – both total values and values broken down by type of security, maturity, currency, issuer's institutional sector and classification of economic activity.

   The information now made available concerns securities issued by resident entities (on both the domestic and international markets), as well as securities issued by non-resident entities in the domestic market. It includes data on Treasury bills, Commercial paper, Bonds, Other debt securities and Shares. Information on Shares will be classified under two categories: Shares of listed companies and Shares of unlisted companies.

   Tables B.10.1.1 to B.10.1.5.2 provide net issues figures and Tables B.10.2.1 to B.10.2.5.2 provide outstanding amounts. Net issues correspond to the difference between gross issues and redemptions, which are recorded at the actual transaction value. Outstanding amounts correspond to total securities outstanding at the end of the period, valued at mark-to-market (quoted securities) or at issue price (unquoted securities).

9. Former Tables B.9.1.1, B.9.1.2 and B.9.1.3 concerning the interbank money market have been replaced by one single table due to the low representativeness of some maturities and the lack of large-value transactions on most days. It should be noted, however, that the information on interest rates and on traded amounts for maturities not included in the new table will continue to be available on the website of the Banco de Portugal and henceforth also on the Statistical Bulletin CD-ROM.

10. Information on two reference rates has been introduced in new Table B.10.3.1:
    - The Equivalent Rate, which has replaced the discount rate of the Banco de Portugal. According to Executive Order No. 1227/2001, that rate corresponds to the minimum bid rate on the main refinancing operations of the European Central Bank; and
    - The Marginal Rate on main refinancing operations of the European Central Bank, which is the interest rate at which the total liquidity to be allotted is exhausted in these operations. Note that information on this rate will only be available on the date of settlement of the transactions. The introduction of this rate is related to the fact that it is a reference rate for determining other interest rates, such as the moratory interest rate, according to the provisions of Executive Order No. 1105/2004.

IV. CHAPTER C – Balance of Payments and International Investment Position Statistics

11. Tables A.4.1 to A.4.5 previously included in Section A.4 – Balance of Payments Statistics were replaced by new summary tables at the beginning of each section in Chapter C: Tables C.0.1, C.1.0 and C.2.0 correspond to the major items of the balance of payments, the current and capital accounts and the financial account, respectively. The previous Table A.4.6 on the main items of the international investment position is now Table C.3.7. A summary presentation of the international investment position is also included in Table C.3.0.

    The main purpose of these changes is to provide access to the statistical series associated with items with a bearing on the tables previously published in Section A.4, as well as to provide some additional details, making it possible to build financial accounts and international investment position statistics by institutional sector.

12. In addition, a column has been included in the summary tables in Chapter C indicating the corresponding detailed tables. Some other item names have also been standardised, in particular those associated with the different portfolio investment instruments and the "other-MFI" sector.

13. In addition to the new summary tables mentioned in paragraph 11, the following changes have been introduced:
    - The following tables are new: C.1.1.2, C.1.1.3, C.2.4.2 to C.2.4.5, C.2.5.2 to C.2.5.4, and C.3.4.
    - The following tables have been renumbered (the new numbers are in brackets): C.1.1 (C.1.1.1), C.2.4.2 to C.2.4.5 (C.2.4.6 to C.2.4.9), C.2.5.2 to C.2.5.6 (C.2.5.5 to C.2.5.9), and C.3.4.1 to C.3.5 (C.3.5.1 to C.3.6).
    - The contents or some items of the following tables have been changed: C.1.4.2, C.2.2.2, C.2.2.3, C.2.3.2, C.2.3.3, C.2.4.1, C.2.4.6 (former C.2.4.2), C.2.4.7 (former C.2.4.3), C.2.5.1, C.2.5.5 (former C.2.5.2), C.2.5.7 (former C.2.5.4), C.3.2, and C.3.3.3.
    - The names of some items in the following tables have been changed: C.1.3.2, C.1.3.3, C.2.4.1, C.2.5.1, C.2.5.6 (former C.2.5.3), C.2.6, C.2.7.1, C.2.7.4, C.3.3.1, C.3.3.2, C.3.5.1 (former C.3.4.1), C.3.5.4 (former C.3.4.4), and C.3.6 (former C.3.5).

(2) This is also the result of the development of the Integrated System of Securities Statistics (Sistema Integrado de Estatísticas de Títulos, SIET), particularly in the segment of new securities issued.

V. CHAPTER D – Exchange Rate Statistics

14. Tables in the previous Section A.2 – Exchange Rate Statistics are now included in Chapter D – Exchange Rate Statistics.

15. Two additional tables (D.1.2.2 and D.1.2.3) are included with the new nominal effective exchange rate index for Portugal and the associated real effective exchange rate indices, the monthly one considering the consumer price index and the quarterly one considering the GDP deflator. The methodology followed to obtain these indices is described in the article "New Effective Exchange Rate Index for the Portuguese Economy," published in the Economic Bulletin of the Banco de Portugal, December 2004. Real indices will be regularly revised as the price indices used to compute them are also revised.

16. An autonomous table (D.1.) has been created for currencies participating in the Exchange Rate Mechanism II (ERM II), providing the average values of the euro reference exchange rates and the deviation from the euro central rate.

17. Tables D.1.1.1 and D.1.1.2 with the euro reference exchange rates (average and end-of-period values) have been broken down into four areas: (i) European Union (except ERM II), (ii) Europe (except European Union), (iii) OECD (except Europe) and (iv) Rest of the World.

18. Table D.1.3 showing euro exchange rates vis-à-vis other currencies (reference values – end of period) has been broken down by geographical location into four areas: (i) Europe, (ii) Africa, (iii) America and (iv) Asia. New currencies were also included in order to meet the increase in the number of requests about such currencies.

19. The ISO code 4217 is also included (for currency acronyms) in the items identifying the currencies. Within each area, currencies are listed in alphabetical order of that code.

20. The currency acronyms were changed in order to follow the nomenclature defined in the Interinstitutional Style Guide[3], which is used by community institutions for purposes of standardisation of such acronyms in the different Member-State languages.

VI. CHAPTER E – Public Finance Statistics

21. The sequence of tables in this Chapter has been revised. The first tables provide information on General Government Financing (Section E.1), followed by tables with information on non-financial State and Social Security revenue and expenditure (Section E.2). In addition to the above-mentioned revision, the contents of the tables in Section E.2 have also been subject to changes.

    The format now adopted starts with all financial information, including the Table on General Government Financing (Table E.1.1), which is also included in Chapter A – Main Indicators (Table A.4.1), and the Table on Direct State Debt (Table E.1.5), previously published at the end of the Chapter. The last tables in this Chapter are the tables on Revenue and Expenditure of the State (Table E.2.1) and of the Social Security - *Instituto de Gestão Financeira da Segurança Social (IGFSS)* (Social Security Institute for Financial Management of Social Security) (Table E.2.2). The source for these tables is the *Direcção-Geral do Orçamento* (Budget General Directorate).

22. Table E.2.1 puts together all the data contained in the previous tables E. 5, E.6 and E.7 and provides data on the State Budget outcome, net of financial operations. The structure of Table E.2.2 reflects the manner in which the same data are presented in the Information Bulletin of the *Direcção-Geral do Orçamento* (Budget General Directorate).

23. Tables E.1.1 to E.1.4 concerning General Government Financing, will now include data on loans extended by non-monetary financial institutions to the General Government.

VII. CHAPTER F – General Statistics

24. The tables made available in this Chapter have been organised in three Sections:
    - Quarterly National Accounts (Tables F.0.1 and F.0.2), with two new tables with quarterly and annual data (levels and year-on-year rates of change) for major aggregates of national accounts on the expenditure side;
    - Economic Activity Indicators (Tables F.1.1 to F.1.17); and
    - Employment and Wages (Tables F.2.1 to F.2.8).

(3) Published by the Office for Official Publications of the European Communities (cf. http://publications.eu.int/code/en/en-370302.htm).

25. In the Section Employment and Wages there is a new table (F.2.8) on wages reported to Social Security. This table is based on data provided by the Instituto de Informática e Estatística da Solidariedade (Ministry of the Social Security, Family and Child). This table provides the year-on-year rate of change of the average declared compensation, as well as the number of workers considered.

In Table F.1.9, the data on sales of steel have been removed and new data on capacity utilisation (as a percentage) and on amounts in public works procurement have been included. And in Table F.2.7, the data on wages have been reorganized.

COMPARISON OF PRESENT AND PREVIOUS NUMBERS AND TITLES

CHAPTER A – Main Indicators

Present Statistical Bulletin		Previous Statistical Bulletin	
No.	**Title**	**No.**	**Title**
A.1.1	Harmonised index of consumer prices and consumer price index	=	=
A.1.2	Harmonised index of consumer prices by aggregates	=	=
A.1.3	Harmonised index of consumer prices by items	=	=
A.1.4	Harmonised index of consumer prices	=	=
A.2.1	Interest rates	A.3.1 and A.3.2	Key ECB interest rates (A.3.1) Short-term interest rates and long-term yields (A.3.2)
A.2.2	Domestic credit aggregates		
A.2.3	Euro reference exchange rates and exchange rate indices	A.2.2 and A.2.3	=
A.3.1	Balance of payments	A.4.1	=
A.3.2	International investment position	A.4.6	=
A.4.1	General Government financing	A.5.1	=

CHAPTER B – Monetary and Financial Statistics

Present Statistical Bulletin		Previous Statistical Bulletin	
No.	**Title**	**No.**	**Title**
B.0.1 to B.0.4	Monetary aggregates and main counterparts	=	=
B.0.5	Monetary aggregates of the euro area and national contribution	A.3.8	=
B.1.1	Monetary Survey	=	=
B.1.2	Counterparts to changes in liabilities up to 2 years vis-à-vis the non-monetary sector except central government	A.3.7	=
B.1.3	Domestic credit aggregates	A.3.9	=
B.1.4	Liabilities up to 2 years vis-à-vis the non-monetary resident sector (except Central Government)	B.1.2	=
B.1.5	Memo items: loans sold by other MFI through securitisation	B.1.3	=
B.2	Balance sheet of the Banco de Portugal	=	=
B.3.0 to B.3.8	Balance-sheet of other Monetary Financial Institutions (other MFI)	=	=
B.3.9.1	Aggregated balance sheet of the banking system – Consolidated activity	A.3.12	=
B.3.9.2	Aggregated balance sheet of the banking system – Consolidated activity – Excluding institutions with head office and/or carrying on their mainly activity in Madeira off-shore	A.3.13	=
B.3.9.3	Profit and loss account of the banking system – Consolidated activity – Excluding institutions with head office and/or carrying on their mainly activity in Madeira off-shore	A.3.14	=
B.4.1.1 to B.4.1.4	Loans by other monetary financial institutions	=	=
B.4.1.5	Loans by other monetary financial institutions to households, by purpose	A.3.11	Domestic credit to private individuals by purpose
B.4.2.1 and B.4.2.2	Loans by other MFI to non-financial corporations	=	=
B.4.2.3	Loans by other monetary financial institutions to non-financial corporations – By branch of activity	A.3.10	Domestic credit to non-financial corporations by branch of activity
B.4.3	Assets denominated in foreign currency of other monetary financial institutions vis-à-vis the non-monetary sector – By institutional sector	=	=
B.4.4	Loans by other monetary financial institutions to non-financial corporations and private individuals – By district / Autonomous Region	=	=

B.5	Details of the liabilities of other monetary financial institutions vis-à-vis residents	=	=
B.6	Details of the assets and liabilities of other monetary financial institutions vis-à-vis non-residents	=	=
B.7.0	Key ECB interest rates	A.3.1	=
B.7.1.1 to B.7.2.2	Bank interest rates and profitability	=	=
B.8	Information on non-monetary financial institutions	=	=
B.9	Mercado monetário interbancário	B.9.1.1	Interbank money market – non-collateralised operations with value date of the same day
		B.9.1.2	Interbank money market – non-collateralised operations with value date deferred one day
		B.9.1.3	Interbank money market – non-collateralised operations with value date deferred two days
B.10.1.1	Securities issued – total shares and debt securities (by maturity, currency, issuance market and issuing sector) – net issue	B.10.1.1 to B.10.2.10	Information only partly published in these tables and following a different breakdown
B.10.1.2	Securities issued by monetary financial institutions – total shares and debt securities (by maturity, currency and issuance market) – net issues		
B.10.1.3	Securities issued by non-monetary financial institutions – total shares and debt securities (by maturity, currency, issuance market and issuing sub-sector) – net issues		
B.10.1.4	Securities issued by the General Government –total debt securities (by maturity, currency, issuance market and issuing sub-sector) – net issues		
B.10.1.5.1	Securities issued by the non-financial sector –total shares and debt securities (by maturity, currency and issuance market) – net issues)		
B.10.1.5.2	Securities issued by the non-financial sector –total shares and debt securities (by classification of economic activity) – net issues		
B.10.2.1	Securities issued – total shares and debt securities (maturity, currency and market and issuing sector) – end-of-month figures		
B.10.2.2	Securities issued by monetary financial institutions – total shares and debt securities (by maturity, currency and issuance market) – end-of-month figures		
B.10.2.3	Securities issued by non- monetary financial institutions – total shares and debt securities (by maturity, currency, issuance market and issuing sub-sector) – end-of-month figures		
B.10.2.4	Securities issued by the General Government – total debt securities (maturity, currency issuance market and issuing sub-sector) – end-of-month figures		
B.10.2.5.1	Securities issued by the non-financial sector – total shares and debt securities (maturity, currency and issuance market) – end-of-month figures		
B.10.2.5.2	Securities issued by the non-financial sector – total shares and debt securities (by classification of economic activity) – end-of-month figures		
B.10.3.1	Reference rates	B.10.2.11	=
B.10.3.2	Short-term interest rates and long-term yields	A.3.2	=
B.10.3.3	Treasury bond yields – Secondary market	B.10.3.1	=
B.10.3.4	Share price indices – Secondary market	B.10.3.2	=
B.11	Payment systems	=	=

CHAPTER C – Balance of Payments and International Investment Position Statistics

Present Statistical Bulletin		Previous Statistical Bulletin	
No.	Title	No.	Title
C.0.1	Balance of payments	A.4.1	
C.1.0	Current and capital accounts – Net values		
C.1.1.1	Current and capital accounts – Main items	C.1.1	=
C.1.1.2	Current and capital accounts – Main items with euro area countries		
C.1.1.3	Current and capital accounts – Main items with EU countries		
C.1.2.1 to C.1.7	Current and capital accounts	=	=
C.2.0	Financial account – Net values		
C.2.1 to C.2.3.5	Financial account – Main items	=	=
C.2.4.1. to C.2.6	Portfolio investment	=	=
C.2.7.1 to C.2.8	Other investment and reserve assets	=	=
C.3.0	International investment position (IIP)		
C.3.1	IIP - Main items	=	=
C.3.2.	Direct investment	=	=
C.3.3.1 to C.3.3	Portfolio investment	=	=
C.3.4	Financial derivatives		
C.3.5.1 to C.3.6	Other investment and reserve assets	C.3.4.1 a C.3.5	=
C.3.7	IIP – Breakdown by change on position	A.4.6	=

CHAPTER D – Exchange Rate Statistics

Present Statistical Bulletin		Previous Statistical Bulletin	
No.	Title	No.	Title
D.1	Irrevocable conversion rate for the euro	A. 2. 1	=
D.1.1	Euro reference exchange rates – Vis-à-vis ERM II currencies	A.2.3	Euro reference exchange rates vis-à-vis other EU currencies and the ERM II
D.1.1.1.	Euro reference exchange rates – Averages	=	=
D.1.1.2.	Euro reference exchange rates – End of period	=	=
D.1.2.1.	Special drawing rights and Gold	=	=
D.1.2.2.	Euro effective exchange rate indices		
D.1.2.3.	Exchange rate indices for Portugal		
D.1.2.4	Effective exchange rate indices – SDR – Gold	=	=
D.1.3	Euro exchange rates vis-à-vis other currencies	=	=
D.2	Foreign exchange and derivatives market activity	=	=

CHAPTER E – Public Finance Statistics

Present Statistical Bulletin		Previous Statistical Bulletin	
No.	Title	No.	Title
E.1.1	General Government financing	A. 5. 1	=
E.1.2	Central Government financing		
E.1.2.1	State financing	E.1	=
E.1.2.2	Autonomous services and funds financing	E.2	=
E.1.3	Regional and local Government financing	E.3	=

E.1.3.1	Regional Government financing	E.3.1	=
E.1.3.2	Local government financing	E.3.2	=
E.1.4	Social security funds financing	E.4	=
E.1.5	Direct State debt	E.9	=
		E.5	State revenue
E.2.1	State revenue and expenditure	E.6	State expenditure
		E.7	State revenue and expenditure
E.2.2	Social security revenue and expenditure - *Instituto de Gestão Financeira da Segurança Social*	E.8	Social security revenue and expenditure

CHAPTER F – General Statistics

Present Statistical Bulletin		Previous Statistical Bulletin	
No.	**Title**	**No.**	**Title**
F.0.1	Quarterly national accounts – Expenditure approach (GDPmp)		
F.0.2	Quarterly national accounts – Expenditure approach (GDPmp) – year-on-year rate of changes		
F.1.1	Industrial Production Indices – Mainland	=	=
F.1.2	Industrial turnover indices	=	=
F.1.3	Manufacturing survey – Total, balance of respondents	=	=
F.1.4	Manufacturing survey – Consumption goods, balance of respondents	=	=
F.1.5	Manufacturing survey – Intermediate goods, balance of respondents	=	=
F.1.6	Manufacturing survey – Vehicle manufacturing, balance of respondents	=	=
F.1.7	Manufacturing survey – Other equipment goods, balance of respondent	=	=
F.1.8	Rate of capacity utilisation in manufacturing	=	=
F.1.9	Construction and public works	=	=
F.1.10	Permits issued and building completions	=	=
F.1.11	Construction and public works survey	=	=
F.1.12	Energy	=	=
F.1.13	Trade survey	=	=
F.1.14	Retail trade index	=	=
F.1.15	Tourism: Bednights	=	=
F.1.16	Vehicles	=	=
F.1.17	Confidence indicators	=	=
F.2.1	Population and employment	=	=
F.2.2	Employment by classification of economic activity	=	=
F.2.3	Employment by contractual relationship	=	=
F.2.4	Employment by weekly labour time	=	=
F.2.5	Unemployment by job seeking time	=	=
F.2.6	Registered unemployment and new job vacancies	=	Labour Market
F.2.7	Wages: Collective settlements	=	=
F.2.8	Changes in compensation of employees declared to Social Security		

ÍNDICE

A. Principais indicadores

B. Estatísticas monetárias e financeiras
B.0 Agregados monetários e principais contrapartidas
B.1 Síntese monetária
B.2 Balanço do Banco de Portugal
B.3 Balanço das outras instituições financeiras monetárias
B.4 Detalhes dos activos das outras instituições financeiras monetárias face a residentes
B.5 Detalhes dos passivos das outras instituições financeiras monetárias face a residentes
B.6 Detalhes dos activos e passivos das outras instituições financeiras monetárias face a não residentes
B.7 Taxas de juro e rendibilidade dos bancos
B.8 Informação sobre instituições financeiras não monetárias
B.9 Mercado monetário interbancário
B.10 Mercados de títulos
B.11 Sistemas de pagamentos

C. Estatísticas da balança de pagamentos e da posição de investimento internacional
C.0 Estatísticas da balança de pagamentos
C.1 Balanças corrente e de capital
C.2 Balança financeira
C.3 Posição de investimento internacional

D. Estatísticas cambiais
D.1 Taxas de câmbio
D.2 Actividade nos mercados de câmbios e de produtos derivados

E. Estatísticas das finanças públicas
E.1 Financiamento das Administrações Públicas
E.2 Receitas e despesas do Estado e da Segurança Social

F. Estatísticas gerais
F.0 Contas nacionais trimestrais
F.1 Indicadores de actividade económica
F.2 Emprego e salários

G. Notas explicativas

CONTENTS

A. Main indicators

B. Monetary and financial statistics
B.0 Monetary aggregates and main counterparts
B.1 Monetary survey
B.2 Balance sheet of the Banco de Portugal
B.3 Balance sheet of the other monetary financial institutions
B.4 Details of the assets of other monetary financial institutions vis-à-vis residents
B.5 Details of the liabilities of other monetary financial institutions vis-à-vis residents
B.6 Details of the assets and liabilities of other monetary financial institutions vis-à-vis non-residents
B.7 Banks' interest rates and profitability
B.8 Information on non-monetary financial institutions
B.9 Interbank money market
B.10 Securities markets
B.11 Payment systems

C. Balance of payments and international investment position statistics
C.0 Balance of payments statistics
C.1 Current and capital accounts
C.2 Financial account
C.3 International investment position

D. Exchange rate statistics
D.1 Exchange rates
D.2 Foreign exchange and derivatives market activity

E. Public finance statistics
E.1 General Government financing
E.2 State and Social Security revenue and expenditure

F. General statistics
F.0 Quarterly nacional accounts
F.1 Economic activity indicators
F.2 Employment and wages

G. Explanatory notes

A. PRINCIPAIS INDICADORES

A.1.1 Índice harmonizado de preços no consumidor e índice de preços no consumidor 3
A.1.2 Índice harmonizado de preços no consumidor por agregados 4
A.1.3 Índice de preços no consumidor por classes 5
A.1.4 Índice harmonizado de preços no consumidor 6
A.2.1 Taxas de juro 7
A.2.2 Agregados de crédito interno 7
A.2.3 Taxas de câmbio de referência do euro e índices cambiais para Portugal 8
A.3.1 Balança de pagamentos 8
A.3.2 Posição de investimento internacional 9
A.4.1 Financiamento das Administrações Públicas 9

A. MAIN INDICATORS

A.1.1 Harmonized index of consumer prices and consumer price index 3
A.1.2 Harmonized index of consumer prices by aggregates . . . 4
A.1.3 Consumer price index by items 5
A.1.4 Harmonized index of consumer prices 6
A.2.1 Interest rates 7
A.2.2 Domestic credit aggregates 7
A.2.3 Euro reference exchange rates and exchange rates indices for Portugal 8
A.3.1 Balance of payments 8
A.3.2 International investment position 9
A.4.1 General Government financing 9

B. ESTATÍSTICAS MONETÁRIAS E FINANCEIRAS

B.0 AGREGADOS MONETÁRIOS E PRINCIPAIS CONTRAPARTIDAS

B.0.1 Agregados monetários da área do euro 15
B.0.2 Contribuição nacional para os agregados monetários da área do euro 15
B.0.3 Principais contrapartidas do M3 da área do euro 16
B.0.4 Contribuição nacional para as principais contrapartidas do M3 da área do euro 16
B.0.5 Agregados monetários da área do euro e contribuição nacional 17

B. MONETARY AND FINANCIAL STATISTICS

B.0 MONETARY AGGREGATES AND MAIN COUNTERPARTS

B.0.1 Euro area monetary aggregates 15
B.0.2 National contribution for the euro area monetary aggregates 15
B.0.3 Main counterparts of euro area M3 16
B.0.4 National contribution for the main counterparts of euro area M3 16
B.0.5 Monetary aggregates of the euro area and national contribution 17

B.1 SÍNTESE MONETÁRIA

B.1.1 Síntese Monetária - Activo 21
B.1.1 Síntese Monetária - Passivo 21
B.1.2 Contrapartida da variação dos passivos até 2 anos face ao sector não monetário excepto Administração Central 22
B.1.3 Agregados de crédito interno 23
B.1.4 Passivos até 2 anos face ao sector residente não monetário (excepto Administração Central) 23
B.1.5 Por memória: empréstimos cedidos por outras IFM em operações de titularização 24

B.1 MONETARY SURVEY

B.1.1 Monetary survey - Assets 21
B.1.1 Monetary survey - Liabilities 21
B.1.2 Counterparts to changes in liabilities up to 2 years vis-à-vis non-monetary sector except Central Government 22
B.1.3 Domestic credit aggregates 23
B.1.4 Liabilities up to 2 years vis-à-vis non-monetary resident sector (except Central Government) 23
B.1.5 Memo items: loans sold by other MFI through securitisation 24

B.2 BALANÇO DO BANCO DE PORTUGAL

B.2.1 Balanço do Banco de Portugal 27
B.2.2.1 Activos do Banco de Portugal face a residentes 27
B.2.2.2 Passivos do Banco de Portugal face a residentes 28
B.2.3.1 Activos do Banco de Portugal face a não residentes 28
B.2.3.2 Passivos do Banco de Portugal face a não residentes 29
B.2.4 Activos e passivos do Banco de Portugal face a não residentes 29

B.2 BALANCE SHEET OF THE BANCO DE PORTUGAL

B.2.1 Balance sheet of the Banco de Portugal. 27
B.2.2.1 Assets of the Banco de Portugal vis-à-vis residents. 27
B.2.2.2 Liabilities of the Banco de Portugal vis-à-vis residents. . . 28
B.2.3.1 Assets of the Banco de Portugal vis-à-vis non-residents . 28
B.2.3.2 Liabilities of the Banco de Portugal vis-à-vis non-residents 29
B.2.4 Assets and liabilities of the Banco de Portugal vis-à-vis non-residents 29

B.3 BALANÇO DAS OUTRAS INSTITUIÇÕES FINANCEIRAS MONETÁRIAS

B.3.0 Balanço consolidado das outras instituições financeiras monetárias (residentes) - Activo 33
B.3.0 Balanço consolidado das outras instituições financeiras monetárias (residentes) - Passivo 33
B.3.1 Activos e passivos das outras instituições financeiras monetárias face a instituições financeiras monetárias 34
B.3.2.1 Activos e passivos das outras instituições financeiras monetárias face a outros intermediários financeiros e auxiliares financeiros 34
B.3.2.2 Activos e passivos das outras instituições financeiras monetárias face a sociedades de seguros e fundos de pensões 35
B.3.3.1 Activos e passivos das outras instituições financeiras monetárias face à Administração Central. 35
B.3.3.2 Activos das outras instituições financeiras monetárias face às Administrações Públicas excepto Administração Central . 36
B.3.3.3 Passivos das outras instituições financeiras monetárias face às Administrações Públicas excepto Administração Central . 36
B.3.4 Activos e passivos das outras instituições financeiras monetárias face a sociedades não financeiras. 37
B.3.5 Activos e passivos das outras instituições financeiras monetárias face a particulares 37
B.3.6 Activos e passivos das outras instituições financeiras monetárias face a emigrantes 38
B.3.7.1 Activos das outras instituições financeiras monetárias face a não residentes 38
B.3.7.2 Passivos das outras instituições financeiras monetárias face a não residentes 39
B.3.8 Activos e passivos das outras instituições financeiras monetárias - Sector não especificado 39
B.3.9.1 Balanço agregado do sistema bancário - Actividade consolidada 40
B.3.9.2 Balanço agregado do sistema bancário - Actividade consolidada - Excluindo instituições com sede e/ou actividade predominante no *off-shore* da Madeira 41
B.3.9.3 Demonstração de resultados agregada do sistema bancário - Actividade consolidada - Excluindo instituições com sede e/ou actividade predominante no *off-shore* da Madeira 42

B.3 BALANCE SHEET OF OTHER MONETARY FINANCIAL INSTITUTIONS

B.3.0 Other (resident) monetary financial institutions consolidated balance sheet - Assets 33
B.3.0 Other (resident) monetary financial institutions consolidated balance sheet - Liabilities 33
B.3.1 Assets and liabilities of other monetary financial institutions vis-à-vis monetary financial institutions. 34
B.3.2.1 Assets and liabilities of other monetary financial institutions vis-à-vis other financial intermediaries and financial auxiliaries 34
B.3.2.2 Assets and liabilities of other monetary financial institutions vis-à-vis insurance corporations and pension funds 35
B.3.3.1 Assets and liabilities of other monetary financial institutions vis-à-vis Central Government 35
B.3.3.2 Assets of other monetary financial institutions vis-à-vis General Government except Central Government 36
B.3.3.3 Liabilities of other monetary financial institutions vis-à-vis General Government except Central Government 36
B.3.4 Assets and liabilities of other monetary financial institutions vis-à-vis non-financial corporations. 37
B.3.5 Assets and liabilities of other monetary financial institutions vis-à-vis private individuals 37
B.3.6 Assets and liabilities of other monetary financial institutions vis-à-vis emigrants 38
B.3.7.1 Assets of other monetary financial institutions vis-à-vis non-residents 38
B.3.7.2 Liabilities of other monetary financial institutions vis-à-vis non-residents 39
B.3.8 Assets and liabilities of other monetary financial institutions - Non-specified sector 39
B.3.9.1 Aggregated balance sheet of the banking system - Consolidated activity 40
B.3.9.2 Aggregated balance sheet of the banking system - Consolidated activity - Excluding institutions with head office and/or carrying on their mainly activities in Madeira *off-shore* 41
B.3.9.3 Profit and loss account of the banking system - Consolidates activity - Excluding institutions with head office and/or carrying on their mainly activities in Madeira *off-shore* 42

B.4 DETALHES DOS ACTIVOS DAS OUTRAS INSTITUIÇÕES FINANCEIRAS MONETÁRIAS FACE A RESIDENTES

B.4.1.1 Empréstimos de outras instituições financeiras monetárias às instituições financeiras não monetárias 45
B.4.1.2 Empréstimos de outras instituições financeiras monetárias às Administrações Públicas excepto Administração Central . 45

B.4 DETAILS OF THE ASSETS OF OTHER MONETARY FINANCIAL INSTITUTIONS VIS-À-VIS RESIDENTS

B.4.1.1 Loans of other monetary financial institutions to non-monetary financial institutions 45
B.4.1.2 Loans of other monetary financial institutions to General Government except Central Government 45

B.4.1.3 Empréstimos de outras instituições financeiras monetárias às sociedades não financeiras 46
B.4.1.4 Empréstimos de outras instituições financeiras monetárias a particulares 46
B.4.1.5 Empréstimos de outras instituições financeiras monetárias a particulares por finalidade 47
B.4.2.1 Empréstimos de outras instituições financeiras monetárias a sociedades não financeiras 48
B.4.2.2 Empréstimos de outras instituições financeiras monetárias a sociedades não financeiras da indústria transformadora . . . 49
B.4.2.3 Empréstimos de outras instituições financeiras monetárias a sociedades não financeiras por ramo de actividade 49
B.4.3 Activos em moeda estrangeira de outras instituições financeiras monetárias face ao sector não monetário 50
B.4.4 Empréstimos de outras instituições financeiras monetárias a sociedades não financeiras e particulares 50

B.5 DETALHES DOS PASSIVOS DE OUTRAS INSTITUIÇÕES FINANCEIRAS MONETÁRIAS FACE A RESIDENTES

B.5.1.1 Depósitos e equiparados de outros intermediários financeiros e auxiliares financeiros em outras instituições financeiras monetárias 53
B.5.1.2 Depósitos e equiparados de sociedades de seguros e fundos de pensões em outras instituições financeiras monetárias 53
B.5.1.3 Depósitos e equiparados da Administração Central em outras instituições financeiras monetárias 54
B.5.1.4 Depósitos e equiparados das Administrações Públicas excepto Administração Central em outras instituições financeiras monetárias 54
B.5.1.5 Depósitos e equiparados de sociedades não financeiras em outras instituições financeiras monetárias 55
B.5.1.6 Depósitos e equiparados de particulares em outras instituições financeiras monetárias 55
B.5.2 Depósitos e equiparados em moeda estrangeira do sector não monetário em outras instituições financeiras monetárias 56
B.5.3.1 Depósitos e equiparados de instituições financeiras não monetárias, sociedades não financeiras e particulares em outras IFM 56
B.5.3.2 Depósitos e equiparados de emigrantes em outras instituições financeiras monetárias 57

B.6 DETALHES DOS ACTIVOS E PASSIVOS DE OUTRAS INSTITUIÇÕES FINANCEIRAS MONETÁRIAS FACE A NÃO RESIDENTES

B.6.1.1 Activos e passivos das outras instituições financeiras monetárias face a instituições financeiras monetárias não residentes 61
B.6.1.2 Activos e passivos das outras instituições financeiras monetárias face ao sector não monetário não residente 61
B.6.2 Activos e passivos das outras instituições financeiras monetárias face a não residentes. 62
B.6.3.1 Activos das outras instituições financeiras monetárias face a instituições financeiras monetárias não residentes 62
B.6.3.2 Passivos das outras instituições financeiras monetárias face a instituições financeiras monetárias não residentes 63
B.6.3.3 Activos das outras instituições financeiras monetárias face ao sector não monetário não residente 63
B.6.3.4 Passivos das outras instituições financeiras monetárias face ao sector não monetário não residente 64

B.7 TAXAS DE JURO E RENDIBILIDADE DOS BANCOS

B.7.0 Taxas de juro directoras do BCE 67
B.7.1.1 Taxas de juro sobre novas operações de empréstimos concedidos por instituições financeiras monetárias a residentes na área do euro. 68
B.7.1.2 Montantes de novas operações de empréstimos concedidos por instituições financeiras monetárias a residentes na área do euro 69

B.4.1.3 Loans of other monetary financial institutions to non-financial corporations 46
B.4.1.4 Loans of other monetary financial institutions to private individuals 46
B.4.1.5 Loans of other monetary financial institutions to private individuals by purpose 47
B.4.2.1 Loans of other monetary financial institutions to non-financial corporations 48
B.4.2.2 Loans of other monetary financial institutions to non-financial corporations of the manufacturing. 49
B.4.2.3 Loans of other monetary financial institutions to non-financial corporations by branch of activity 49
B.4.3 Assets denominated in foreign currency of other monetary financial institutions vis-à-vis non-monetary sector 50
B.4.4 Loans of other monetary financial institutions to non-financial corporations and to private individuals 50

B.5 DETAILS OF THE LIABILITIES OF OTHER MONETARY FINANCIAL INSTITUTIONS VIS-À-VIS RESIDENTS

B.5.1.1 Deposits and deposit-like instruments of other financial intermediaries and financial auxiliaries with other monetary financial institutions 53
B.5.1.2 Deposits and deposit-like instruments of insurance corporations and pension funds with other monetary financial institutions. 53
B.5.1.3 Deposits and deposit-like instruments of Central Government with other monetary financial institutions . . . 54
B.5.1.4 Deposits and deposit-like instruments of General Government except Central Government with other monetary financial institutions. 54
B.5.1.5 Deposits and deposit-like instruments of non-financial corporations with other monetary financial institutions . . . 55
B.5.1.6 Deposits and deposit-like instruments of private individuals with other monetary financial institutions 55
B.5.2 Foreign currency deposits and deposit-like instruments of non-monetary sector with other monetary and financial institutions 56
B.5.3.1 Deposits and deposit-like instruments of non-monetary financial institutions, non-financial corporations and private individuals with other MFI 56
B.5.3.2 Deposits and deposit-like instruments of emigrants with other monetary and financial institutions 57

B.6 DETAILS OF THE ASSETS AND LIABILITIES OF OTHER MONETARY FINANCIAL INSTITUTIONS VIS-À-VIS NON-RESIDENTS

B.6.1.1 Assets and liabilities of other monetary financial institutions vis-à-vis non-resident monetary financial institutions 61
B.6.1.2 Assets and liabilities of other monetary financial institutions vis-à-vis non-resident non-monetary sector . . 61
B.6.2 Assets and liabilities of other monetary financial institutions vis-à-vis non-residents 62
B.6.3.1 Assets of other monetary financial institutions vis-à-vis non-resident monetary financial institutions 62
B.6.3.2 Liabilities of other monetary financial institutions vis-à-vis non-resident monetary financial institutions 63
B.6.3.3 Assets of other monetary financial institutions vis-à-vis non-resident non-monetary sector 63
B.6.3.4 Liabilities of other monetary financial institutions vis-à-vis non-resident non-monetary sector 64

B.7 BANKS' INTEREST RATES AND PROFITABILITY

B.7.0 Key ECB interest rates 67
B.7.1.1 Interest rates on new loans granted by monetary financial institutions to residents in the euro area 68
B.7.1.2 New loans granted by monetary financial institutions to residents in the euro area 69

B.7.1.3 Taxas de juro sobre novas operações de depósitos com prazo acordado de residentes na área do euro em instituições financeiras monetárias 70
B.7.1.4 Montantes de novas operações de depósitos com prazo acordado de residentes na área do euro em instituições financeiras monetárias 70
B.7.1.5 Taxas de juro de saldos de empréstimos concedidos por instituições financeiras monetárias a residentes na área do euro. 71
B.7.1.6 Saldos de empréstimos concedidos por instituições financeiras monetárias a residentes na área do euro. 72
B.7.1.7 Taxas de juro de saldos de depósitos com prazo acordado de residentes na área do euro em instituições financeiras monetárias 73
B.7.1.8 Saldos de depósitos com prazo acordado de residentes na área do euro em instituições financeiras monetárias 73
B.7.2.1 Custos por natureza de outras instituições financeiras monetárias 74
B.7.2.2 Proveitos por natureza de outras instituições financeiras monetárias 75

B.8 INFORMAÇÃO SOBRE INSTITUIÇÕES FINANCEIRAS NÃO MONETÁRIAS

B.8.1.1 Balanço dos fundos de investimento mobiliário - Valores líquidos por tipo de fundo 79
B.8.1.2.1 Composição da carteira de aplicações dos fundos de investimento mobiliário - Montantes aplicados por sector institucional 79
B.8.1.2.2 Composição da carteira de aplicações dos fundos de investimento mobiliário - Montantes aplicados por instrumento financeiro e sector. 80
B.8.1.2.3 Composição da carteira de aplicações dos fundos de investimento mobiliário - Montantes aplicados por instrumento financeiro, prazo original e moeda 80
B.8.1.2.4 Composição da carteira de aplicações dos fundos de investimento mobiliário - Montantes aplicados por país emitente 81
B.8.2.1.1 Balanço dos outros intermediários financeiros (excepto fundos de investimento) 81
B.8.2.1.2 Balanço dos auxiliares financeiros 82
B.8.2.2.1 Activos de outros intermediários financeiros (excepto fundos de investimento) e auxiliares financeiros sob a forma de depósitos e outras aplicações similares em instituições financeiras 82
B.8.2.2.2 Títulos em carteira de outros intermediários financeiros (excepto fundos de investimento) e auxiliares financeiros . . 83
B.8.2.2.3 Créditos concedidos por outros intermediários financeiros (excepto fundos de investimento) e auxiliares financeiros . . 83
B.8.2.2.4 Activos diversos de outros intermediários financeiros (excepto fundos de investimento) e auxiliares financeiros . . . 84
B.8.2.2.5 Passivos de outros intermediários financeiros (excepto fundos de investimento) e auxiliares financeiros sob a forma de empréstimos e outros recursos similares 84
B.8.2.2.6 Capital e reservas de outros intermediários financeiros (excepto fundos de investimento) e auxiliares financeiros . . . 85
B.8.2.2.7 Passivos diversos de outros intermediários financeiros (excepto fundos de investimento) e auxiliares financeiros . . 85
B.8.2.3.1 Desenvolvimento de resultados de outros intermediários financeiros (excepto fundos de investimento) e auxiliares financeiros – Custos 86
B.8.2.3.2 Desenvolvimento de resultados de outros intermediários financeiros (excepto fundos de investimento) e auxiliares financeiros – Proveitos 87
B.8.2.3.3 Desenvolvimento de resultados de outros intermediários financeiros (excepto fundos de investimento) e auxiliares financeiros – Resultado de exploração. 88
B.8.3.1 Sociedades de capital de risco 88
B.8.3.2 Sociedades de factoring 89
B.8.3.3 Sociedades financeiras de corretagem 89
B.8.3.4 Sociedades financeiras para aquisições a crédito 90
B.8.3.5 Sociedades gestoras de participações sociais do sector financeiro 90
B.8.3.6 Sociedades de locação financeira 91
B.8.3.7 Intermediários financeiros - Outros. 91
B.8.3.8 Agências de câmbios 92
B.8.3.9 Sociedades corretoras 92
B.8.3.10 Sociedades gestoras de fundos de investimento 93

B.7.1.3 Interest rates on new deposits with agreed maturity placed by residents in the euro area with monetary financial institutions. 70
B.7.1.4 New deposits with agreed maturity placed by residents in the euro area with monetary financial institutions 70
B.7.1.5 Interest rates on outstanding amounts of loans granted by monetary financial institutions to residents in the euro area. 71
B.7.1.6 Outstanding amounts of loans granted by monetary financial institutions to residents in the euro area 72
B.7.1.7 Interest rates on outstanding amounts of deposits with agreed maturity placed by residents in the euro area with monetary financial institutions. 73
B.7.1.8 Outstanding amounts of deposits with agreed maturity placed by residents in the euro area with monetary financial institutions. 73
B.7.2.1 Other monetary financial institutions operating costs 74
B.7.2.2 Other monetary financial institutions operating income . . 75

B.8 INFORMATION ON NON-MONETARY FINANCIAL INSTITUTIONS

B.8.1.1 Balance sheet of mutual funds - Net values broken down by type of funds. 79
B.8.1.2.1 Composition of the investments portfolio of mutual funds - Amounts invested broken down by institutional sector . 79
B.8.1.2.2 Composition of the investment portfolio of mutual funds - Amounts invested broken down by financial instrument and sector 80
B.8.1.2.3 Composition of the investment portfolio of mutual funds - Amounts invested broken down by financial instrument, original maturity and currency 80
B.8.1.2.4 Composition of the investment portfolio of mutual funds - Amounts invested broken down by issuing country 81
B.8.2.1.1 Balance sheet of other financial intermediaries (excluding mutual funds) 81
B.8.2.1.2 Balance sheet of financial auxiliaries 82
B.8.2.2.1 Deposits and other similar investments of other financial intermediaries (excluding mutual funds) and financial auxiliaries in financial institutions 82
B.8.2.2.2 Securities of other financial intermediaries (excluding mutual funds) and financial auxiliaries 83
B.8.2.2.3 Loans and advances granted by other financial intermediaries (excluding mutual funds) and financial auxiliaries 83
B.8.2.2.4 Other assets of other financial intermediaries (excluding mutual funds) and financial auxiliaries 84
B.8.2.2.5 Loans and other similar resources of other financial intermediaries (excluding mutual funds) and financial auxiliaries 84
B.8.2.2.6 Capital and reserves of other financial intermediaries (excluding mutual funds) and financial auxiliaries. 85
B.8.2.2.7 Other liabilities of other financial intermediaries (excluding mutual funds) and financial auxiliaries. 85
B.8.2.3.1 Profit and loss account of other financial intermediaries (excluding mutual funds) and financial auxiliaries – Costs and losses. 86
B.8.2.3.2 Profit and loss account of other financial intermediaries (excluding mutual funds) and financial auxiliaries – Income and gains 87
B.8.2.3.3 Profit and loss account of other financial intermediaries (excluding mutual funds) and financial auxiliaries – Operating profit / loss 88
B.8.3.1 Risk capital companies 88
B.8.3.2 Factoring companies. 89
B.8.3.3 Dealers 89
B.8.3.4 Credit-purchase financing companies. 90
B.8.3.5 Financial holding companies. 90
B.8.3.6 Financial leasing companies. 91
B.8.3.7 Financial intermediaries - Other 91
B.8.3.8 Exchange offices. 92
B.8.3.9 Brokers 92
B.8.3.10 Investment fund managing companies 93

B.8.3.11 Sociedades gestoras de patrimónios 93
B.8.3.12 Auxiliares financeiros - Outros 94

B.9 MERCADO MONETÁRIO INTERBANCÁRIO

B.9.1 Mercado monetário interbancário 97

B.10 MERCADOS DE TÍTULOS

B.10.1.1 Títulos emitidos - Total de acções e títulos de dívida - Por prazo, moeda, mercado de emissão e sector institucional do emitente - Emissões líquidas 101
B.10.1.2 Títulos emitidos por instituições financeiras monetárias - Total de acções e títulos de dívida - Por prazo, moeda e mercado de emissão - Emissões líquidas 101
B.10.1.3 Títulos emitidos por instituições financeiras não monetárias - Total de acções e títulos de dívida - Por prazo, moeda, mercado de emissão e subsector institucional - Emissões líquidas 102
B.10.1.4 Títulos emitidos por Administrações Públicas - Total de títulos de dívida - Por prazo, moeda, mercado de emissão e subsector institucional - Emissões líquidas 102
B.10.1.5.1 Títulos emitidos pelo sector não financeiro (excepto Administrações Públicas) - Total de acções e títulos de dívida - Por prazo, moeda e mercado de emissão - Emissões líquidas 103
B.10.1.5.2 Títulos emitidos pelo sector não financeiro (excepto Administrações Públicas) - Total de acções e títulos de dívida - Por ramo de actividade económica - Emissões líquidas 103
B.10.2.1 Títulos emitidos - Total de acções e títulos de dívida - Por prazo, moeda, mercado de emissão e sector institucional de emitente - Saldos em fim de mês 104
B.10.2.2 Títulos emitidos por instituições financeiras monetárias - Total de acções e títulos de dívida - Por prazo, moeda e mercado de emissão - Saldos em fim de mês 104
B.10.2.3 Títulos emitidos por instituições financeiras não monetárias - Total de acções e títulos de dívida - Por prazo, moeda e mercado de emissão e subsector institucional - Saldos em fim de mês 105
B.10.2.4 Títulos emitidos por Administrações Públicas - Total de títulos de dívida - Por prazo, moeda, mercado de emissão e subsector institucional - Saldos em fim de mês 105
B.10.2.5.1 Títulos emitidos pelo sector não financeiro (excepto Administrações Públicas) - Total de acções e títulos de dívida - Por prazo, moeda e mercado de emissão - Saldos em fim de mês 106
B.10.2.5.2 Títulos emitidos pelo sector não financeiro (excepto Administrações Públicas) - Total de acções e títulos de dívida - Por ramo de actividade económica - Saldos em fim de mês 106
B.10.3.1 Indexantes 107
B.10.3.2 Taxas de juro de curto prazo (3 meses) e taxas de rendibilidade de longo prazo (10 anos) 108
B.10.3.3 Taxas de rendibilidade de obrigações do Tesouro 108
B.10.3.4 Índices de cotações de acções 109

B.11 SISTEMAS DE PAGAMENTOS

B.11.1 Movimento global do sistema de liquidação por compensação - Apresentados por tipo de sistema. 113
B.11.2 Movimento global do sistema de liquidação por compensação - Devolvidos por tipo de sistema 113
B.11.3 Movimento global do sistema de liquidação por bruto 114

C. ESTATÍSTICAS DA BALANÇA DE PAGAMENTOS E DA POSIÇÃO DE INVESTIMENTO INTERNACIONAL

C.0 ESTATÍSTICAS DA BALANÇA DE PAGAMENTOS

C.01 Balança de pagamentos 119

C.1 BALANÇAS CORRENTE E DE CAPITAL

C.1.0 Balanças corrente e de capital - Valores líquidos 123

B.8.3.11 Wealth managing companies 93
B.8.3.12 Financial auxiliaries - Other 94

B.9 INTERBANK MONEY MARKET

B.9.1 Interbank money market 97

B.10 SECURITIES MARKET

B.10.1.1 Securities issued - Total shares and debt securities - By maturity, currency, issuance market and issuing sector - Net issues 101
B.10.1.2 Securities issued by monetary financial institutions - Total shares and debt securities - By maturity, currency and issuance market - Net issues. 101
B.10.1.3 Securities issued by non-monetary financial institutions - Total shares and debt securities - By maturity, currency, issuance market and issuing sub-sector - Net issues . . . 102
B.10.1.4 Securities issued by General Government - Total debt securities - By maturity, currency, issuance market and issuing sub-sector - Net issues 102
B.10.1.5.1 Securities issued by non-financial corporations (other than the General Government) - Total shares and debt securities - By maturity, currency and issuance market - Net issues 103
B.10.1.5.2 Securities issued by non-financial corporations (other than the General Government) - Total shares and debt securities - By classification of economic activity - Net issues 103
B.10.2.1 Securities issued - Total shares and debt securities - By maturity, currency and issuance market and issuing sector - End-of-month figures 104
B.10.2.2 Securities issued by monetary financial institutions - Total shares and debt securities - By maturity, currency and issuance market - End-of-month figures. 104
B.10.2.3 Securities issued by non-monetary financial institutions - Total shares and debt securities - By maturity, currency and issuance market and issuing sub-sector - End-of-month figures 105
B.10.2.4 Securities issued by the General Government - Total debt securities - By maturity, currency, issuance market and issuing sub-sector - End-of-month figures 105
B.10.2.5.1 Securities issued by non-financial corporations (other than the General Government) - Total shares and debt securities - By maturity, currency and issuance market - End-of-month figures 106
B.10.2.5.2 Securities issued by non-financial corporations (other than the General Government) - Total shares and debt securities - By classification of economic activity of issuing non-financial corporation - End-of-month figures. 106
B.10.3.1 Reference rates 107
B.10.3.2 Short-term interest rate (3 months) and long-term yields (10 years) 108
B.10.3.3 Yield on Treasury bonds 108
B.10.3.4 Share price indices 109

B.11 PAYMENT SYSTEMS

B.11.1 Transactions in the net settlement system - Submitted by type of system. 113
B.11.2 Transactions in the net settlement system - Returned by type of system. 113
B.11.3 Transactions in the gross settlement system 114

C. BALANCE OF PAYMENTS AND INTERNATIONAL INVESTMENT POSITION STATISTICS

C.0 BALANCE OF PAYMENTS STATISTICS

C.01 Balance of payments 119

C.1 CURRENT AND CAPITAL ACCOUNTS

C.1.0 Current and capital accounts - Net figures. 123

C.1.1.1	Balanças corrente e de capital - Principais componentes	124
C.1.1.2	Balanças corrente e de capital - Com países da área do euro	124
C.1.1.3	Balanças corrente e de capital - Com países da UE	125
C.1.2.1	Serviços - Transportes	125
C.1.2.2	Serviços - Transportes marítimos	126
C.1.2.3	Serviços - Transportes aéreos	126
C.1.2.4	Serviços - Transportes rodoviários	127
C.1.2.5	Serviços - Outros transportes	127
C.1.2.6	Serviços - Viagens e turismo e serviços de comunicação	128
C.1.2.7	Serviços - Construção	128
C.1.2.8	Serviços - Seguros	129
C.1.2.9	Serviços - Financeiros	129
C.1.2.10	Serviços - Informação e informática	130
C.1.2.11	Serviços - Direitos de utilização	130
C.1.2.12	Serviços - Outros serviços fornecidos por empresas	131
C.1.2.13	Serviços - De natureza pessoal, cultural e recreativa	132
C.1.2.14	Serviços - Operações governamentais (n.i.n.r.)	132
C.1.3.1	Rendimentos	133
C.1.3.2	Rendimentos de investimento directo	133
C.1.3.3	Rendimentos de investimento de carteira	134
C.1.4.1	Transferências correntes	134
C.1.4.2	Transferências correntes - Remessas de emigrantes	135
C.1.5	Balança de capital	135
C.1.6	Transferências com a União Europeia	136
C.1.7	Balança de pagamentos tecnológica	136

C.2 BALANÇA FINANCEIRA

C.2.0	Balança financeira - Valores líquidos	139
C.2.1	Balança financeira - Principais componentes	140
C.2.2.1	Investimento directo de Portugal no exterior - Por tipo de operação	140
C.2.2.2	Investimento directo de Portugal no exterior - Por sector de actividade da empresa residente	141
C.2.2.3	Investimento directo de Portugal no exterior - Por zona económica de destino	143
C.2.2.4	Investimento directo de Portugal no exterior - Em países da área do euro	143
C.2.2.5	Investimento directo de Portugal no exterior - Em países fora da área do euro	144
C.2.3.1	Investimento directo do exterior em Portugal - Por tipo de operação	144
C.2.3.2	Investimento directo do exterior em Portugal - Por sector de actividade da empresa residente	145
C.2.3.3	Investimento directo do exterior em Portugal - Por zona económica de origem	147
C.2.3.4	Investimento directo do exterior em Portugal - Com origem em países da área do euro	147
C.2.3.5	Investimento directo do exterior em Portugal - Com origem em países fora da área do euro	148
C.2.4.1	Investimento de carteira - Activos - Por tipo de instrumento	148
C.2.4.2	Investimento de carteira - Activos - Autoridades monetárias por tipo de instrumento	149
C.2.4.3	Investimento de carteira - Activos - Administrações Públicas por tipo de instrumento	149
C.2.4.4	Investimento de carteira - Activos - Outras instituições financeiras monetárias por tipo de instrumento	150
C.2.4.5	Investimento de carteira - Activos - Outros sectores residentes, por tipo de instrumento	150
C.2.4.6	Investimento de carteira - Activos - Por sector institucional do investidor residente - Outros sectores residentes	151
C.2.4.7	Investimento de carteira - Activos - Por zona económica da entidade emitente não residente	151
C.2.4.8	Investimento de carteira - Activos - Em países da área do euro	152
C.2.4.9	Investimento de carteira - Activos - Em países fora da área do euro	152
C.2.5.1	Investimento de carteira - Passivos - Por tipo de instrumento	153
C.2.5.2	Investimento de carteira - Passivos - Administrações Públicas, por tipo de instrumento	153
C.2.5.3	Investimento de carteira - Passivos - Outras instituições financeiras monetárias, por tipo de instrumento	154
C.2.5.4	Investimento de carteira - Passivos - Outros sectores residentes, por tipo de instrumento	154
C.2.5.5	Investimento de carteira - Passivos - Por sector institucional do emitente residente - outros sectores residentes	155
C.2.5.6	Investimento de carteira - Passivos - Investimento em títulos emitidos pelas Administrações Públicas	155

C.1.1.1	Current and capital accounts - Main items	124
C.1.1.2	Current and capital accounts - Vis-à-vis euro area countries	124
C.1.1.3	Current and capital accounts - Vis-à-vis EU countries	125
C.1.2.1	Services - Transport	125
C.1.2.2	Services - Sea transport	126
C.1.2.3	Services - Air transport	126
C.1.2.4	Services - Road transport	127
C.1.2.5	Services - Other transport	127
C.1.2.6	Services - Travel and communication services	128
C.1.2.7	Services - Construction services	128
C.1.2.8	Services - Insurance	129
C.1.2.9	Services - Financial services	129
C.1.2.10	Services - Computer and information services	130
C.1.2.11	Services - Royalties and license fees	130
C.1.2.12	Services - Other business services	131
C.1.2.13	Services - Personal, cultural and recreational services	132
C.1.2.14	Services - Government services (n.i.e.)	132
C.1.3.1	Income	133
C.1.3.2	Direct investment income	133
C.1.3.3	Portfolio investment income	134
C.1.4.1	Current transfers	134
C.1.4.2	Emigrants' remittances	135
C.1.5	Capital account	135
C.1.6	Transfers with the European Union	136
C.1.7	Technological balance of payments	136

C.2 FINANCIAL ACCOUNT

C.2.0	Financial account - Net figures	139
C.2.1	Financial account - Main items	140
C.2.2.1	Portuguese direct investment abroad - By type of operation	140
C.2.2.2	Portuguese direct investment abroad - By economic activity of the resident company	141
C.2.2.3	Portuguese direct investment abroad - By economic region of destination	143
C.2.2.4	Portuguese direct investment abroad - In euro area countries	143
C.2.2.5	Portuguese direct investment abroad - In non-euro area countries	144
C.2.3.1	Foreign direct investment in Portugal - By type of operation	144
C.2.3.2	Foreign direct investment in Portugal - By economic activity of the resident company	145
C.2.3.3	Foreign direct investment in Portugal - By economic region of origin	147
C.2.3.4	Foreign direct investment in Portugal - From euro area countries	147
C.2.3.5	Foreign direct investment in Portugal - From non-euro area countries	148
C.2.4.1	Portfolio investment - Assets - By type of instrument	148
C.2.4.2	Portfolio investment - Assets - Monetary authorities by type of instrument	149
C.2.4.3	Portfolio investment - Assets - General Government by type of instrument	149
C.2.4.4	Portfolio investment - Assets - Other monetary financial institutions, by type of instrument	150
C.2.4.5	Portfolio investment - Assets - Other resident sectors, by type of instrument	150
C.2.4.6	Portfolio investment - Assets - By institutional sector of the resident investor - Other resident sectors	151
C.2.4.7	Portfolio investment - Assets - By economic region of the non-resident issuing entity	151
C.2.4.8	Portfolio investment - Assets - In euro area countries	152
C.2.4.9	Portfolio investment - Assets - In non-euro area countries	152
C.2.5.1	Portfolio investment - Liabilities - By type of instrument	153
C.2.5.2	Portfolio investment - Liabilities - General Government, by type of instrument	153
C.2.5.3	Portfolio investment - Liabilities - Other monetary financial institutions, by type of instrument	154
C.2.5.4	Portfolio investment - Liabilities - Other resident sectors, by type of instrument	154
C.2.5.5	Portfolio investment - Liabilities - By institutional sector of the resident issuer - other resident sectors	155
C.2.5.6	Portfolio investment - Liabilities - Investment in securities issued by General Government	155

C.2.5.7 Investimento de carteira - Passivos - Por zona económica de origem . . . 156
C.2.5.8 Investimento de carteira - Passivos - Com origem em países da área do euro . . . 156
C.2.5.9 Investimento de carteira - Passivos - Com origem em países fora da área do euro . . . 157
C.2.6 Derivados financeiros . . . 157
C.2.7.1 Outro investimento - Por sector institucional do investidor residente . . . 158
C.2.7.2 Outro investimento - Autoridades monetárias, por tipo de instrumento . . . 158
C.2.7.3 Outro investimento - Administrações Públicas, por tipo de instrumento . . . 159
C.2.7.4 Outro investimento - Outras instituições financeiras monetárias, por tipo de instrumento . . . 159
C.2.7.5 Outro investimento - Outros sectores residentes, por tipo de instrumento . . . 160
C.2.8 Activos de reserva . . . 160

C.3 POSIÇÃO DE INVESTIMENTO INTERNACIONAL

C.3.0 Posição de investimento internacional . . . 163
C.3.1 Posição de investimento internacional - Principais componentes . . . 164
C.3.2 Investimento directo . . . 164
C.3.3.1 Investimento de carteira - Activos - Por tipo de instrumento e por sector institucional do investidor residente . . . 165
C.3.3.2 Investimento de carteira - Passivos - Por tipo de instrumento e por sector institucional do emitente residente . . . 165
C.3.3.3 Investimento de carteira - Passivos - Por zona económica e país de origem . . . 166
C.3.4 Derivados financeiros - Por sector institucional do investidor residente . . . 166
C.3.5.1 Outro investimento - Por sector institucional do investidor residente . . . 167
C.3.5.2 Outro investimento - Autoridades monetárias, por tipo de instrumento . . . 167
C.3.5.3 Outro investimento - Administrações Públicas, por tipo de instrumento . . . 168
C.3.5.4 Outro investimento - Instituições financeiras monetárias, por tipo de instrumento . . . 168
C.3.5.5 Outro investimento - Outros sectores residentes, por tipo de instrumento . . . 169
C.3.6 Activos de reserva . . . 169
C.3.7 Posição de investimento internacional - Decomposição da variação de posições . . . 170

D. ESTATÍSTICAS CAMBIAIS

D.1 TAXAS DE CÂMBIO

D.1 Taxas de conversão irrevogáveis para o euro . . . 175
D.1.1 Taxas de câmbio de referência do euro - Vis-à-vis moedas do MTC II . . . 176
D.1.1.1 Taxas de câmbio de referência do euro - Valores médios . . . 176
D.1.1.2 Taxas de câmbio de referência do euro - Fim de período . . . 178
D.1.2.1 Direito de Saque Especial - Ouro . . . 179
D.1.2.2 Taxas de câmbio efectivas do euro . . . 180
D.1.2.3 Índices cambiais efectivos para Portugal . . . 180
D.1.2.4 Taxa de câmbio efectiva do euro - Índice cambial efectivo para Portugal - DSE - Ouro . . . 181
D.1.3 Taxas de câmbio do euro em relação a outras moedas - Valores de referência - Fim de período . . . 181

D.2 ACTIVIDADE NOS MERCADOS DE CÂMBIOS E DE PRODUTOS DERIVADOS

D.2.1 Transacções no mercado de câmbios - Global . . . 189
D.2.2 Transacções no mercado de câmbios - Euro contra outras moedas . . . 189
D.2.3 Transacções no mercado de câmbios - Euro contra o dólar dos EUA . . . 190
D.2.4 Transacções no mercado de câmbios - Euro contra a libra esterlina . . . 190

C.2.5.7 Portfolio investment - Liabilities - By economic region of origin . . . 156
C.2.5.8 Portfolio investment - Liabilities - From euro area countries . . . 156
C.2.5.9 Portfolio investment - Liabilities - From non-euro area countries . . . 157
C.2.6 Financial derivatives . . . 157
C.2.7.1 Other investment - By institutional sector of the resident investor . . . 158
C.2.7.2 Other investment - Monetary authorities, by type of instrument . . . 158
C.2.7.3 Other investment - General Government, by type of instrument . . . 159
C.2.7.4 Other investment - Other monetary financial institutions, by type of instrument . . . 159
C.2.7.5 Other investment - Other resident sectors, by type of instrument . . . 160
C.2.8 Reserve assets . . . 160

C.3 INTERNATIONAL INVESTMENT POSITION

C.3.0 International investment position . . . 163
C.3.1 International investment position - Main items . . . 164
C.3.2 Direct investment . . . 164
C.3.3.1 Portfolio investment - Assets - By type of instrument and institutional sector of the resident investor . . . 165
C.3.3.2 Portfolio investment - Liabilities - By type of instrument and institutional sector of the resident issuer . . . 165
C.3.3.3 Portfolio investment - Liabilities - By economic area and country of origin . . . 166
C.3.0 Financial derivatives - By institutional sector of the resident investor . . . 166
C.3.5.1 Other investment - By institutional sector of the resident investor . . . 167
C.3.5.2 Other investment - Monetary authorities, by type of instrument . . . 167
C.3.5.3 Other investment - General Government, by type of instrument . . . 168
C.3.5.4 Other investment - Monetary financial institutions, by type of instrument . . . 168
C.3.5.5 Other investment - Other resident sectors, by type of instrument . . . 169
C.3.6 Reserve assets . . . 169
C.3.7 International investment position - Breakdown by change on position . . . 170

D. EXCHANGE RATE STATISTICS

D.1 EXCHANGE RATES

D.1 Irrevocable conversion rates for the euro . . . 175
D.1.1 Euro reference exchange rates - vis-à-vis ERM II currencies . . . 176
D.1.1.1 Euro reference exchange rates - Averages . . . 176
D.1.1.2 Euro reference exchange rates - End-of-period . . . 178
D.1.2.1 Special Drawing Rights - Gold . . . 179
D.1.2.2 Euro effective exchange rates . . . 180
D.1.2.3 Exchange rate indices for Portugal . . . 180
D.1.2.4 Euro effective exchange rate - Effective exchange rate Index for Portugal - SDR - Gold . . . 181
D.1.3 Euro exchange rates against other currencies - Reference figures - End-of-period . . . 181

D.2 FOREIGN EXCHANGE AND DERIVATIVES MARKET ACTIVITY

D.2.1 Foreign exchange market turnover - Global . . . 189
D.2.2 Foreign exchange market turnover - Euro against other currencies . . . 189
D.2.3 Foreign exchange market turnover - Euro against US Dollar . . . 190
D.2.4 Foreign exchange market turnover - Euro against pound sterling . . . 190

D.2.5 Posições em aberto de derivados cambiais - Global 191
D.2.6 Posições em aberto de derivados cambiais - Euro contra outras moedas 191
D.2.7 Posições em aberto de derivados cambiais - Euro contra o dólar dos EUA. 192
D.2.8 Posições em aberto de derivados cambiais - Euro contra a libra esterlina 192
D.2.9 Transacções de derivados sobre taxas de juro de uma só moeda - Global 193
D.2.10 Transacções de derivados sobre taxas de juro de uma só moeda - Euro 193
D.2.11 Posições em aberto de derivados sobre taxas de juro de uma só moeda - Global 194
D.2.12 Posições em aberto de derivados sobre taxas de juro de uma só moeda - Euro 194

E. ESTATÍSTICAS DAS FINANÇAS PÚBLICAS

E.1 FINANCIAMENTO DAS ADMINISTRAÇÕES PÚBLICAS

E.1.1 Financiamento das Administrações Públicas 199
E.1.2 Financiamento da Administração Central. 200
E.1.2.1 Financiamento do Estado 200
E.1.2.2 Financiamento dos serviços e fundos autónomos. 201
E.1.3 Financiamento da Administração Regional e Local 202
E.1.3.1 Financiamento da Administração Regional 202
E.1.3.2 Financiamento da Administração Local 203
E.1.4 Financiamento dos fundos de Segurança Social 203
E.1.5 Dívida directa do Estado. 204

E.2 RECEITAS E DESPESAS DO ESTADO E DA SEGURANÇA SOCIAL

E.2.1 Receitas e despesas do Estado 207
E.2.2 Receitas e despesas dos fundos de Segurança Social - Instituto de Gestão Financeira da Segurança Social 208

F. ESTATÍSTICAS GERAIS

F.0 CONTAS NACIONAIS TRIMESTRAIS

F.0.1 Contas nacionais trimestrais - Óptica da despesa (PIBpm) . . 213
F.0.2 Contas nacionais trimestrais - Óptica da despesa (PIBpm) - Taxas de variação homóloga 213

F.1 INDICADORES DE ACTIVIDADE ECONÓMICA

F.1.1 Índices de produção industrial 217
F.1.2 Índices de volume de negócios na indústria 217
F.1.3 Inquérito de conjuntura à indústria transformadora - Total saldos de respostas extremas 218
F.1.4 Inquérito de conjuntura à indústria transformadora - Bens de consumo, saldos de respostas extremas 218
F.1.5 Inquérito de conjuntura à indústria transformadora - Bens intermédios, saldos de respostas extremas 219
F.1.6 Inquérito de conjuntura à indústria transformadora - Fabricação de automóveis, saldos de respostas extremas . . 219
F.1.7 Inquérito de conjuntura à indústria transformadora - Outros bens de equipamento, saldos de respostas extremas 220
F.1.8 Capacidade produtiva na indústria transformadora 220
F.1.9 Construção e obras públicas 221
F.1.10 Licenças de construção e obras concluídas. 221
F.1.11 Inquérito de conjuntura à construção e obras públicas 222
F.1.12 Energia 223
F.1.13 Inquérito de conjuntura ao comércio 223
F.1.14 Índices de volume de negócios no comércio a retalho. 224
F.1.15 Turismo: dormidas na hotelaria 224
F.1.16 Viaturas. 225
F.1.17 Indicadores de confiança 225

F.2 EMPREGO E SALÁRIOS

F.2.1 População e emprego. 229

D.2.5 Amounts outstanding of foreign exchange rate derivatives - Global 191
D.2.6 Amounts outstanding of foreign exchange rate derivatives - euro against other currencies 191
D.2.7 Amounts outstanding of foreign exchange rate derivatives - Euro against US dollar 192
D.2.8 Amounts outstanding of foreign exchange rate derivatives - euro against pound sterling 192
D.2.9 Single currency interest rates derivatives turnover - Global 193
D.2.10 Single currency interest rates derivatives turnover - Euro 193
D.2.11 Amounts outstanding of single currency interest rate derivatives - Global 194
D.2.12 Amounts outstanding of single currency interest rate derivatives - Euro 194

E. PUBLIC FINANCE STATISTICS

E.1 GENERAL GOVERNMENT FINANCING

E.1.1 General Government financing. 199
E.1.2 Central Government financing 200
E.1.2.1 State financing 200
E.2.2.2 Autonomous services and funds financing 201
E.1.3 Regional and Local Government financing. 202
E.1.3.1 Regional Government financing 202
E.1.3.2 Local Government financing 203
E.1.4 Social securities funds financing 203
E.1.5 Direct state debt 204

E.2 STATE AND SOCIAL SECURITY REVENUE AND EXPENDITURE

E.2.1 State revenue and expenditure. 207
E.2.2 Social secutrity funds revenue and expenditure - Instituto de Gestão Financeira da Segurança Social 208

F. GENERAL STATISTICS

F. 0 QUARTERLY NATIONAL ACCOUNTS

F.0.1 Quarterly national accounts - Expenditure approach (GDPmp). 213
F.0.2 Quarterly national accounts - Expenditure approach (GDPmp) - year-on-year rate of change 213

F. 1 ECONOMIC ACTIVITY INDICATORS

F.1.1 Industrial production indices 217
F.1.2 Industrial turnover indices. 217
F.1.3 Manufacturing survey - Total, balance of respondents. . . 218
F.1.4 Manufacturing survey - Consumption, balance of respondents 218
F.1.5 Manufacturing survey - Intermediate goods, balance of respondents 219
F.1.6 Manufacturing survey – Vehicles manufacturing, balance of respondents 219
F.1.7 Manufacturing survey - Other equipment goods, balance of respondents 220
F.1.8 Rate of capacity utilization in manufacturing 220
F.1.9 Construction and public works 221
F.1.10 Permits issued and building completions 221
F.1.11 Construction and public works survey 222
F.1.12 Energy. 223
F.1.13 Trade survey. 223
F.1.14 Retail trade index 224
F.1.15 Tourism: bednights 224
F.1.16 Vehicles 225
F.1.17 Confidence indicators 225

F.2 EMPLOYMENT AND WAGES

F.2.1 Population and employment 229

F.2.2 Emprego por ramo de actividade 229
F.2.3 Emprego por situação na profissão 230
F.2.4 Emprego por número de horas semanais trabalhadas 230
F.2.5 Desemprego por duração da procura de emprego 231
F.2.6 Desemprego registado e ofertas de emprego 231
F.2.7 Salários: contratação colectiva 232
F.2.8 Variação das remunerações declaradas à Segurança Social 232

F.2.2 Employment by classification of economic activity 229
F.2.3 Employment by contractual relationship 230
F.2.4 Employment by weekly labour time 230
F.2.5 Unemployment by job seeking time 231
F.2.6 Registered unemployment and new job vacancies 231
F.2.7 Wages: collective settlements 232
F.2.8 Changes in compensation of employees declared to Social Security 232

G. Notas explicativas 235

Desagregação sectorial utilizada nas estatísticas monetárias e financeiras 247

Nomenclatura de instrumentos financeiros e outras rubricas nas estatísticas monetárias e financeiras 249

Glossário e sinais convencionais utilizados 253

Notas aos quadros - Special Data Dissemination Standard 254

Suplementos ao Boletim Estatístico 255

G. Explanatory notes 235

Sector breakdown in monetary and financial statistics 248

FInancial instruments and other items in monetary and financial statistics 250

Glossary and conventions used 253

Notes to the tables - Special Data Dissemination Standard 254

Supplements to the Statistical Bulletin 255

A. Principais Indicadores

A. Main Indicators

A.1.1 ÍNDICE HARMONIZADO DE PREÇOS NO CONSUMIDOR E ÍNDICE DE PREÇOS NO CONSUMIDOR [1]

HARMONIZED INDEX OF CONSUMER PRICES AND CONSUMER PRICE INDEX[1]

Fonte/Source: linha / row (1-4) Instituto Nacional de Estatística e EUROSTAT; (5-7) Instituto Nacional de Estatística

IHPC/HICP

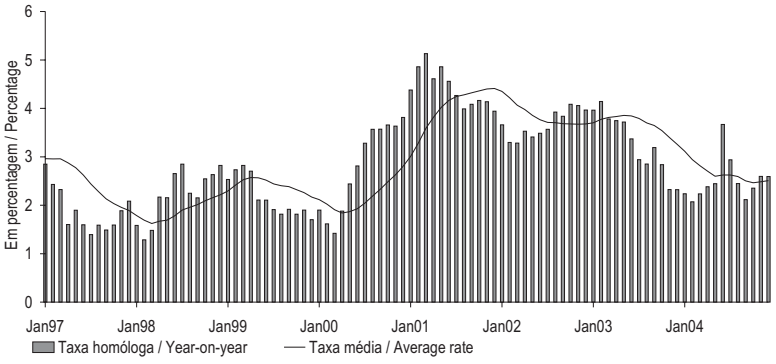

IPC/CPI

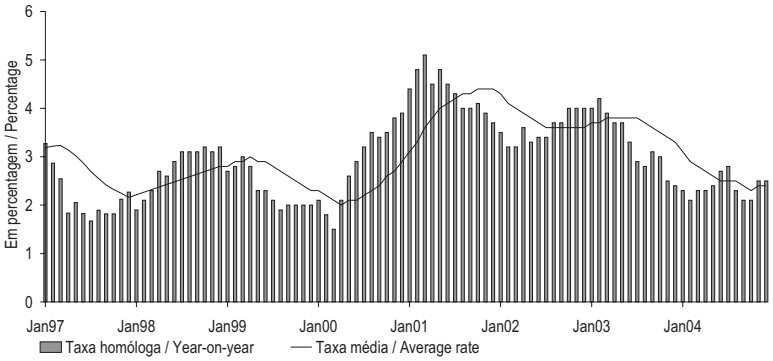

		DEZ 03	JAN 04	FEV 04	MAR 04	ABR 04	MAI 04	JUN 04	JUL 04	AGO 04	SET 04	OUT 04	NOV 04	DEZ 04		
		1	2	3	4	5	6	7	8	9	10	11	12	13		
	IHPC														HICP	
1	Índice global	123.4	123.4	123.2	123.5	124.7	125.7	127.2	126.1	125.6	125.5	126.1	126.5	126.6	Overall Index	1
2	Mês corrente/mês anterior M(1,1)	0.1	0.0	-0.2	0.2	1.0	0.8	1.2	-0.9	-0.4	-0.1	0.5	0.3	0.1	Month-on-month M(1,1)	2
3	Mês corrente/mês homólogo M(1,12)	2.3	2.2	2.1	2.2	2.4	2.4	3.7	2.9	2.4	2.1	2.4	2.6	2.6	Year-on-year M(1,12)	3
4	12 meses/12 meses homólogos M(12,12)	3.3	3.1	2.9	2.8	2.7	2.6	2.6	2.6	2.6	2.5	2.5	2.5	2.5	12 months moving average M(12,12)	4
	IPC														CPI	
5	Mês corrente/mês anterior M(1,1)	0.1	0.0	-0.2	0.3	0.9	0.7	0.2	-0.2	-0.4	0.0	0.6	0.6	0.1	Month-on-month M(1,1)	5
6	Mês corrente/mês homólogo M(1,12)	2.4	2.3	2.1	2.3	2.3	2.4	2.7	2.8	2.3	2.1	2.1	2.5	2.5	Year-on-year M(1,12)	6
7	12 meses/12 meses homólogos M(12,12)	3.3	3.1	2.9	2.8	2.7	2.6	2.5	2.5	2.5	2.4	2.3	2.4	2.4	12 months moving average M(12,12)	7

	1	2	3	4	5	6	7	8	9	10	11	12	13	
	DEC 03	JAN 04	FEB 04	MAR 04	APR 04	MAY 04	JUN 04	JUL 04	AUG 04	SEP 04	OCT 04	NOV 04	DEC 04	

(1) Até Dezembro de 2002, as taxas de variação foram calculadas utilizando o IPC de base 1997. A partir de Janeiro de 2003 as taxas de variação são calculadas utilizando o novo IPC de base 2002./ Up to December 2002, the rates of change were calculated using the CPI basis 1997. From January 2003 onwards, the rates of change are calculated using the new CPI basis 2002.

A.1.2 ÍNDICE HARMONIZADO DE PREÇOS NO CONSUMIDOR POR AGREGADOS
Taxa de variação (em percentagem)

HARMONIZED INDEX OF CONSUMER PRICES BY AGGREGATES
Rates of change (in percentage)

Fonte/Source: Instituto Nacional de Estatística e EUROSTAT

		Peso no total (%)	NOV 03	DEZ 03	JAN 04	FEV 04	MAR 04	ABR 04	MAI 04	JUN 04	JUL 04	AGO 04	SET 04	OUT 04	NOV 04		
			1	2	3	4	5	6	7	8	9	10	11	12	13		
	Bens	61.7														Goods	
1	Índice		117.8	117.8	117.3	116.6	117.0	118.5	119.6	119.5	119.1	118.3	118.1	119.1	120.1	Index	1
2	Mês corrente/mês anterior M(1,1)		0.5	0.0	-0.5	-0.6	0.4	1.2	0.9	0.0	-0.3	-0.7	-0.2	0.8	0.8	Month-on-month M(1,1)	2
3	Mês corrente/mês homólogo M(1,12)		1.7	1.7	1.4	1.1	1.4	1.6	1.8	1.9	2.1	1.5	1.2	1.6	1.9	Year-on-year M(1,12)	3
4	12 meses/12 meses homólogos M(12,12)		2.5	2.4	2.3	2.1	2.0	1.9	1.8	1.8	1.8	1.7	1.6	1.6	1.6	12 months moving average M(12,12)	4
	Alimentares	21.6														Food	
5	Índice		121.5	121.4	122.2	122.5	122.9	123.8	123.6	123.1	124.0	123.3	122.5	122.1	121.6	Index	5
6	Mês corrente/mês anterior M(1,1)		-0.4	-0.1	0.7	0.2	0.3	0.7	-0.1	-0.4	0.7	-0.6	-0.7	-0.3	-0.4	Month-on-month M(1,1)	6
7	Mês corrente/mês homólogo M(1,12)		2.6	2.5	2.0	1.3	2.2	2.4	2.0	1.6	2.7	1.2	0.4	0.1	0.1	Year-on-year M(1,12)	7
8	12 meses/12 meses homólogos M(12,12)		2.5	2.6	2.6	2.5	2.5	2.5	2.5	2.4	2.4	2.3	2.0	1.7	1.5	12 months moving average M(12,12)	8
	Não transformados	11.0														Unprocessed	
9	Índice		127.0	127.0	127.4	126.6	127.0	128.3	127.9	127.1	128.9	127.5	126.2	126.3	125.4	Index	9
10	Mês corrente/mês anterior M(1,1)		-0.7	0.0	0.3	-0.6	0.3	1.0	-0.3	-0.6	1.4	-1.1	-1.0	0.1	-0.8	Month-on-month M(1,1)	10
11	Mês corrente/mês homólogo M(1,12)		2.3	2.5	0.5	-0.7	1.2	1.5	0.7	0.2	2.2	-0.6	-1.6	-1.2	-1.3	Year-on-year M(1,12)	11
12	12 meses/12 meses homólogos M(12,12)		1.9	2.1	2.1	1.9	2.0	2.0	1.9	1.7	1.7	1.4	0.9	0.6	0.3	12 months moving average M(12,12)	12
	Transformados	10.6														Processed	
13	Índice		116.0	115.7	117.0	118.3	118.8	119.2	119.3	119.1	119.1	119.1	118.7	117.8	117.8	Index	13
14	Mês corrente/mês anterior M(1,1)		-0.1	-0.3	1.1	1.1	0.4	0.3	0.1	-0.2	0.0	0.0	-0.3	-0.8	0.0	Month-on-month M(1,1)	14
15	Mês corrente/mês homólogo M(1,12)		2.8	2.6	3.5	3.5	3.3	3.4	3.3	3.1	3.2	3.1	2.6	1.4	1.6	Year-on-year M(1,12)	15
16	12 meses/12 meses homólogos M(12,12)		3.1	3.1	3.1	3.1	3.1	3.1	3.1	3.1	3.1	3.2	3.1	3.0	2.9	12 months moving average M(12,12)	16
	Industriais	40.1														Industrial	
17	Índice		115.7	115.8	114.5	113.4	113.8	115.5	117.2	117.5	116.4	115.5	115.6	117.2	119.0	Index	17
18	Mês corrente/mês anterior M(1,1)		1.0	0.1	-1.1	-1.0	0.4	1.5	1.5	0.2	-0.9	-0.8	0.1	1.4	1.5	Month-on-month M(1,1)	18
19	Mês corrente/mês homólogo M(1,12)		1.3	1.2	1.1	1.0	0.9	1.2	1.7	2.0	1.8	1.7	1.7	2.4	2.9	Year-on-year M(1,12)	19
20	12 meses/12 meses homólogos M(12,12)		2.6	2.4	2.2	2.0	1.8	1.6	1.5	1.5	1.5	1.5	1.5	1.5	1.6	12 months moving average M(12,12)	20
	Energéticos	7.9														Energy	
21	Índice		120.4	120.4	121.4	122.2	123.8	125.2	128.2	129.3	128.7	130.0	130.0	132.5	133.5	Index	21
22	Mês corrente/mês anterior M(1,1)		-0.8	0.0	0.8	0.7	1.3	1.1	2.4	0.9	-0.5	1.0	0.0	2.0	0.7	Month-on-month M(1,1)	22
23	Mês corrente/mês homólogo M(1,12)		1.5	1.4	1.5	1.1	0.5	1.4	3.9	5.9	6.5	7.9	7.0	9.2	10.8	Year-on-year M(1,12)	23
24	12 meses/12 meses homólogos M(12,12)		5.1	4.9	4.5	3.9	3.2	2.6	2.4	2.6	2.9	3.3	3.5	4.0	4.8	12 months moving average M(12,12)	24
	Não energéticos	32.2														Non-energy	
25	Índice		114.7	114.8	113.0	111.4	111.5	113.3	114.7	114.8	113.6	112.2	112.3	113.7	115.7	Index	25
26	Mês corrente/mês anterior M(1,1)		1.5	0.1	-1.6	-1.4	0.1	1.6	1.2	0.0	-1.0	-1.3	0.2	1.2	1.7	Month-on-month M(1,1)	26
27	Mês corrente/mês homólogo M(1,12)		1.2	1.1	1.0	1.0	1.0	1.1	1.1	1.1	0.7	0.2	0.4	0.6	0.9	Year-on-year M(1,12)	27
28	12 meses/12 meses homólogos M(12,12)		2.0	1.8	1.7	1.6	1.5	1.4	1.3	1.2	1.1	1.0	0.9	0.9	0.8	12 months moving average M(12,12)	28
	Serviços	38.3														Services	
29	Índice		135.4	135.6	136.6	137.4	137.5	138.2	139.1	143.2	141.0	141.1	141.1	141.1	140.4	Index	29
30	Mês corrente/mês anterior M(1,1)		-0.5	0.1	0.8	0.6	0.0	0.5	0.7	3.0	-1.5	0.1	0.0	0.0	-0.5	Month-on-month M(1,1)	30
31	Mês corrente/mês homólogo M(1,12)		3.4	3.3	3.6	3.8	3.7	3.6	3.7	6.5	4.3	3.8	3.6	3.6	3.7	Year-on-year M(1,12)	31
32	12 meses/12 meses homólogos M(12,12)		4.9	4.6	4.4	4.2	4.1	4.0	3.9	4.0	4.0	4.0	3.9	3.9	3.9	12 months moving average M(12,12)	32

	Weight in total (%)	1 NOV 03	2 DEC 03	3 JAN 04	4 FEB 04	5 MAR 04	6 APR 04	7 MAY 04	8 JUN 04	9 JUL 04	10 AUG 04	11 SEP 04	12 OCT 04	13 NOV 04	

A.1.3 ÍNDICE DE PREÇOS NO CONSUMIDOR POR CLASSES[1]
Taxas de variação (em percentagem)

CONSUMER PRICE INDEX BY ITEMS[1]
Rates of change (in percentage)

Fonte / Source: Instituto Nacional de Estatística

		Peso no total (%)	DEZ 03	JAN 04	FEV 04	MAR 03	ABR 04	MAI 04	JUN 04	JUL 04	AGO 04	SET 04	OUT 04	NOV 04	DEZ 04		
			1	2	3	4	5	6	7	8	9	10	11	12	13		
	Produtos alimentares e bebidas não alcoólicas	19.8														Food and non-alcoholic beverages	
1	Mês corrente/mês anterior M(1,1)		-0.1	0.8	-0.2	0.4	0.8	-0.1	-0.5	0.9	-0.7	-0.8	-0.4	-0.4	0.4	Month-on-month M(1,1)	1
2	Mês corrente/mês homólogo M(1,12)		2.5	1.7	1.0	2.1	2.2	1.8	1.5	2.7	0.9	0.1	-0.4	-0.3	0.2	Year-on-year M(1,12)	2
3	12 meses/12 meses homólogos M(12,12)		2.6	2.6	2.4	2.5	2.5	2.4	2.3	2.3	2.1	1.8	1.5	1.3	1.1	12 months moving average M(12,12)	3
	Bebidas alcoólicas e tabaco	3.0														Alcoholic beverages and tobacco	
4	Mês corrente/mês anterior M(1,1)		-0.3	0.4	2.9	0.4	0.1	-0.1	-0.2	-0.1	0.0	-0.2	-0.1	0.0	-0.1	Month-on-month M(1,1)	4
5	Mês corrente/mês homólogo M(1,12)		3.3	3.6	3.5	3.5	3.5	3.2	3.0	2.7	2.9	2.4	2.5	2.8	3.0	Year-on-year M(1,12)	5
6	12 meses/12 meses homólogos M(12,12)		4.6	4.5	4.2	3.9	3.8	3.7	3.5	3.4	3.3	3.2	3.1	3.1	3.0	12 months moving average M(12,12)	6
	Vestuário e calçado	7.3														Clothing and footwear	
7	Mês corrente/mês anterior M(1,1)		0.6	-7.4	-7.7	-0.3	7.1	5.6	-0.2	-4.8	-6.9	-0.7	5.9	8.1	0.9	Month-on-month M(1,1)	7
8	Mês corrente/mês homólogo M(1,12)		1.2	0.8	0.9	0.9	0.7	1.0	0.7	-1.1	-4.0	-4.6	-3.6	-2.5	-2.2	Year-on-year M(1,12)	8
9	12 meses/12 meses homólogos M(12,12)		1.3	1.2	1.2	1.2	1.2	1.1	1.0	0.8	0.4	0.0	-0.5	-0.8	-1.1	12 months moving average M(12,12)	9
	Habitação, água, electricidade, gás e outros combustíveis	10.0														Housing, water, electricity, gas and other fuels	
10	Mês corrente/mês anterior M(1,1)		0.1	1.1	0.2	0.2	0.5	0.3	0.2	0.1	0.1	0.2	0.5	0.6	0.3	Month-on-month M(1,1)	10
11	Mês corrente/mês homólogo M(1,12)		3.4	3.0	2.7	2.5	2.6	2.4	2.4	2.6	2.7	3.1	3.6	4.1	4.3	Year-on-year M(1,12)	11
12	12 meses/12 meses homólogos M(12,12)		4.0	3.9	3.8	3.7	3.5	3.3	3.1	3.0	2.9	2.9	2.9	2.9	3.0	12 months moving average M(12,12)	12
	Acessórios para o lar, equipamento doméstico e manutenção corrente da habitação	7.9														Furnishings, household equipment and routine maintenance of the house	
13	Mês corrente/mês anterior M(1,1)		0.0	0.5	0.1	0.2	0.2	0.3	0.0	0.0	0.1	0.0	0.0	0.0	0.1	Month-on-month M(1,1)	13
14	Mês corrente/mês homólogo M(1,12)		1.9	1.6	1.7	1.7	1.7	1.7	1.6	1.5	1.7	1.6	1.4	1.4	1.5	Year-on-year M(1,12)	14
15	12 meses/12 meses homólogos M(12,12)		2.6	2.5	2.4	2.2	2.1	2.0	1.9	1.8	1.8	1.7	1.6	1.6	1.6	12 months moving average M(12,12)	15
	Saúde	5.5														Health	
16	Mês corrente/mês anterior M(1,1)		0.0	0.5	0.4	0.3	0.2	0.0	0.1	0.0	0.1	0.2	0.1	0.1	-0.1	Month-on-month M(1,1)	16
17	Mês corrente/mês homólogo M(1,12)		1.5	1.5	1.6	1.7	1.8	1.4	1.6	1.6	1.8	2.0	2.1	2.0	1.9	Year-on-year M(1,12)	17
18	12 meses/12 meses homólogos M(12,12)		1.9	1.8	1.7	1.6	1.6	1.6	1.5	1.5	1.5	1.6	1.6	1.7	1.7	12 months moving average M(12,12)	18
	Transportes	19.1														Transport	
19	Mês corrente/mês anterior M(1,1)		-0.1	0.3	0.9	0.8	0.6	1.0	0.5	0.0	0.6	0.2	1.0	0.2	-0.4	Month-on-month M(1,1)	19
20	Mês corrente/mês homólogo M(1,12)		1.5	1.6	1.4	1.3	1.7	2.9	3.7	4.0	4.4	4.2	5.4	6.0	5.7	Year-on-year M(1,12)	20
21	12 meses/12 meses homólogos M(12,12)		4.3	3.9	3.4	2.9	2.5	2.3	2.3	2.4	2.5	2.6	2.8	3.2	3.5	12 months moving average M(12,12)	21
	Comunicações	3.2														Communications	
22	Mês corrente/mês anterior M(1,1)		0.0	-0.1	0.2	-2.3	0.0	-0.2	2.4	0.0	-0.1	0.0	0.0	0.0	0.0	Month-on-month M(1,1)	22
23	Mês corrente/mês homólogo M(1,12)		-2.2	-0.9	0.0	-1.8	-2.3	-3.2	-0.9	-0.8	-0.9	-0.9	-0.2	-0.2	-0.2	Year-on-year M(1,12)	23
24	12 meses/12 meses homólogos M(12,12)		-1.3	-1.4	-1.3	-1.4	-1.5	-1.8	-1.8	-1.7	-1.6	-1.5	-1.4	-1.2	-1.0	12 months moving average M(12,12)	24
	Lazer, recreação e cultura	4.9														Recreation and culture	
25	Mês corrente/mês anterior M(1,1)		0.2	0.2	0.6	0.1	0.1	0.0	-0.1	0.6	1.4	1.3	-0.7	-1.0	-0.4	Month-on-month M(1,1)	25
26	Mês corrente/mês homólogo M(1,12)		2.1	2.1	3.0	3.2	3.1	2.9	2.8	3.1	3.2	3.8	2.2	2.6	2.0	Year-on-year M(1,12)	26
27	12 meses/12 meses homólogos M(12,12)		1.7	1.6	1.7	1.9	2.0	2.1	2.3	2.5	2.6	2.8	2.8	2.8	2.8	12 months moving average M(12,12)	27
	Educação	1.6														Education	
28	Mês corrente/mês anterior M(1,1)		0.1	0.0	0.0	0.1	0.1	0.0	0.0	0.0	0.1	0.0	3.8	1.1	0.1	Month-on-month M(1,1)	28
29	Mês corrente/mês homólogo M(1,12)		11.3	11.1	11.0	11.0	11.1	11.0	11.0	11.0	10.9	10.5	4.3	5.4	5.4	Year-on-year M(1,12)	29
30	12 meses/12 meses homólogos M(12,12)		5.6	6.3	6.9	7.5	8.2	8.8	9.3	9.9	10.5	11.0	10.4	9.9	9.3	12 months moving average M(12,12)	30
	Restaurantes e hotéis	11.1														Restaurants and hotels	
31	Mês corrente/mês anterior M(1,1)		0.4	1.2	0.5	0.2	0.2	0.4	1.4	-0.4	0.1	-0.1	0.7	-0.2	-0.1	Month-on-month M(1,1)	31
32	Mês corrente/mês homólogo M(1,12)		4.3	4.5	4.4	4.6	4.5	4.7	5.7	4.9	4.8	4.3	4.5	4.4	3.9	Year-on-year M(1,12)	32
33	12 meses/12 meses homólogos M(12,12)		5.7	5.5	5.2	5.0	4.9	4.7	4.8	4.7	4.7	4.6	4.6	4.6	4.6	12 months moving average M(12,12)	33
	Bens e serviços diversos	6.4														Miscellaneous goods and services	
34	Mês corrente/mês anterior M(1,1)		0.0	0.1	0.3	0.6	0.4	0.2	0.0	0.0	0.2	0.1	0.2	0.5	0.2	Month-on-month M(1,1)	34
35	Mês corrente/mês homólogo M(1,12)		2.9	2.6	2.3	2.7	2.8	2.9	2.6	2.7	2.6	2.5	2.4	2.5	2.7	Year-on-year M(1,12)	35
36	12 meses/12 meses homólogos M(12,12)		4.0	3.8	3.6	3.4	3.3	3.2	3.0	2.9	2.9	2.8	2.7	2.6	2.6	12 months moving average M(12,12)	36

	Weight in total (%)	1 DEC 03	2 JAN 04	3 FEB 04	4 MAR 04	5 APR 04	6 MAY 04	7 JUN 04	8 JUL 04	9 AUG 04	10 SEP 04	11 OCT 04	12 NOV 04	13 DEC 04	

(1) Até Dezembro de 2002, as taxas de variação foram calculadas utilizando o IPC de base 1997. A partir de Janeiro de 2003 as taxas de variação são calculadas utilizando o novo IPC de base 2002./ Up to December 2002, rates of change were calculated using the CPI basis 1997. From January 2003 onwards, rates of change are calculated using the new CPI basis 2002.

A.1.4 ÍNDICE HARMONIZADO DE PREÇOS NO CONSUMIDOR
Taxas de variação (em percentagem)

HARMONIZED INDEX OF CONSUMER PRICES
Rates of change (in percentage)

Fonte/Source: EUROSTAT

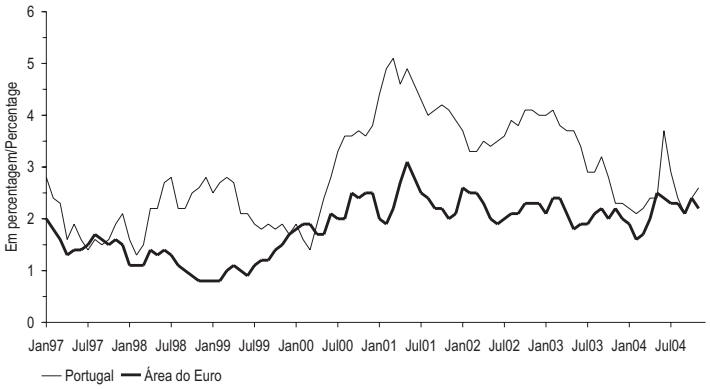

			NOV 03	DEZ 03	JAN 04	FEV 04	MAR 04	ABR 04	MAI 04	JUN 04	JUL 04	AGO 04	SET 04	OUT 04	NOV 04			
			1	2	3	4	5	6	7	8	9	10	11	12	13			
1	Área do euro	M(1,12)	2.2	2.0	1.9	1.6	1.7	2.0	2.5	2.4	2.3	2.3	2.1	2.4	2.2	M(1,12)	Euro area	1
2		M(12,12)	2.1	2.1	2.1	2.0	1.9	1.9	2.0	2.0	2.1	2.1	2.1	2.1	2.1	M(12,12)		2
3	UE	M(1,12)	2.0	1.8	1.8	1.5	1.5	1.8	2.3	2.2	2.1	2.1	1.9	2.1	2.0	M(1,12)	EU	3
4		M(12,12)	2.0	2.0	1.9	1.9	1.8	1.8	1.8	1.9	1.9	1.9	1.9	1.9	1.9	M(12,12)		4
5	Bélgica	M(1,12)	1.8	1.7	1.4	1.2	1.0	1.7	2.4	2.0	2.1	2.0	1.8	2.7	2.3	M(1,12)	Belgium	5
6		M(12,12)	1.5	1.5	1.5	1.5	1.4	1.4	1.6	1.6	1.7	1.7	1.7	1.8	1.8	M(12,12)		6
7	Dinamarca	M(1,12)	1.4	1.2	1.0	0.7	0.4	0.5	1.1	0.9	1.1	0.9	0.9	1.6	1.0	M(1,12)	Denmark	7
8		M(12,12)	2.1	2.0	1.8	1.6	1.4	1.3	1.2	1.1	1.1	1.0	0.9	1.0	0.9	M(12,12)		8
9	Alemanha	M(1,12)	1.3	1.1	1.2	0.8	1.1	1.7	2.1	1.9	2.0	2.1	1.9	2.2	2.0	M(1,12)	Germany	9
10		M(12,12)	1.0	1.0	1.1	1.0	1.0	1.1	1.2	1.3	1.4	1.5	1.5	1.6	1.7	M(12,12)		10
11	Grécia	M(1,12)	3.2	3.1	3.1	2.6	2.9	3.1	3.1	3.0	3.1	2.8	2.9	3.3	3.2	M(1,12)	Greece	11
12		M(12,12)	3.5	3.4	3.4	3.3	3.2	3.2	3.2	3.1	3.1	3.0	3.0	3.0	3.0	M(12,12)		12
13	Espanha	M(1,12)	2.9	2.7	2.3	2.2	2.2	2.7	3.4	3.5	3.3	3.3	3.2	3.6	3.5	M(1,12)	Spain	13
14		M(12,12)	3.2	3.1	3.0	2.8	2.7	2.7	2.7	2.8	2.8	2.8	2.9	2.9	3.0	M(12,12)		14
15	França	M(1,12)	2.5	2.4	2.2	1.9	1.9	2.4	2.8	2.7	2.6	2.5	2.2	2.3	2.2	M(1,12)	France	15
16		M(12,12)	2.2	2.2	2.2	2.1	2.1	2.1	2.2	2.3	2.3	2.4	2.4	2.4	2.3	M(12,12)		16
17	Irlanda	M(1,12)	3.3	2.9	2.3	2.2	1.8	1.7	2.1	2.5	2.5	2.5	2.4	2.5	2.8	M(1,12)	Ireland	17
18		M(12,12)	4.1	4.0	3.8	3.5	3.3	3.0	2.9	2.8	2.7	2.6	2.5	2.4	2.3	M(12,12)		18
19	Itália	M(1,12)	2.8	2.5	2.2	2.4	2.3	2.3	2.3	2.4	2.2	2.4	2.1	2.1	2.0	M(1,12)	Italy	19
20		M(12,12)	2.9	2.8	2.8	2.7	2.7	2.6	2.6	2.5	2.5	2.5	2.4	2.3	2.3	M(12,12)		20
21	Luxemburgo	M(1,12)	2.0	2.4	2.3	2.4	2.0	2.7	3.4	3.8	3.8	3.6	3.1	4.1	4.0	M(1,12)	Luxembourg	21
22		M(12,12)	2.6	2.5	2.5	2.4	2.3	2.2	2.3	2.5	2.6	2.7	2.8	3.0	3.1	M(12,12)		22
23	Países Baixos	M(1,12)	2.0	1.6	1.5	1.3	1.2	1.5	1.7	1.5	1.2	1.2	1.1	1.5	1.5	M(1,12)	Netherlands	23
24		M(12,12)	2.4	2.2	2.1	2.0	1.9	1.8	1.8	1.7	1.6	1.6	1.5	1.5	1.4	M(12,12)		24
25	Áustria	M(1,12)	1.3	1.3	1.2	1.5	1.5	1.5	2.1	2.3	2.1	2.2	1.8	2.4	2.4	M(1,12)	Austria	25
26		M(12,12)	1.3	1.3	1.3	1.2	1.2	1.2	1.3	1.4	1.5	1.6	1.7	1.8	1.8	M(12,12)		26
27	Portugal	M(1,12)	2.3	2.3	2.2	2.1	2.2	2.4	2.4	3.7	2.9	2.4	2.1	2.4	2.6	M(1,12)	Portugal	27
28		M(12,12)	3.4	3.3	3.1	2.9	2.8	2.7	2.6	2.6	2.6	2.6	2.5	2.5	2.5	M(12,12)		28
29	Finlândia	M(1,12)	1.2	1.2	0.8	0.4	-0.4	-0.4	-0.1	-0.1	0.2	0.3	0.2	0.6	0.2	M(1,12)	Finland	29
30		M(12,12)	1.3	1.3	1.2	1.1	0.9	0.8	0.7	0.6	0.5	0.4	0.3	0.3	0.2	M(12,12)		30
31	Suécia	M(1,12)	2.0	1.8	1.3	0.2	0.4	1.1	1.5	1.2	1.2	1.2	1.2	1.4	1.1	M(1,12)	Sweden	31
32		M(12,12)	2.3	2.3	2.2	1.9	1.7	1.6	1.6	1.5	1.4	1.3	1.2	1.2	1.1	M(12,12)		32
33	Reino Unido	M(1,12)	1.3	1.3	1.4	1.3	1.1	1.2	1.5	1.6	1.4	1.3	1.1	1.2	1.5	M(1,12)	United Kingdom	33
34		M(12,12)	1.4	1.4	1.4	1.3	1.3	1.3	1.3	1.3	1.3	1.3	1.3	1.3	1.3	M(12,12)		34

	1	2	3	4	5	6	7	8	9	10	11	12	13
	NOV 03	DEC 03	JAN 04	FEB 04	MAR 04	APR 04	MAY 04	JUN 04	JUL 04	AUG 04	SEP 04	OCT 04	NOV 04

A.2.1 TAXAS DE JURO — INTEREST RATES

Fonte/Source: Banco Central Europeu (linha/line1);European Banking Federation (linha/line 2 a 4); Banco de Portugal (linhas/line 5 a 9); Reuters (linha/line 10)

Em percentagem / In percentage

		DEZ 03 1	JAN 04 2	FEV 04 3	MAR 04 4	ABR 04 5	MAI 04 6	JUN 04 7	JUL 04 8	AGO 04 9	SET 04 10	OUT 04 11	NOV 04 12	DEZ 04 13		
1	Operações principais de refinanciamento do BCE[1][2]	2.02	2.01	2.00	2.00	2.00	2.00	2.01	2.01	2.02	2.02	2.03	2.05	2.09	ECB main refinancing operations[1][2]	1
2	EONIA[2]	2.32	2.06	2.06	2.06	2.06	2.05	2.13	2.08	2.06	2.09	2.09	2.10	2.21	EONIA[2]	2
3	Euribor (3 meses)[2]	2.124	2.093	2.052	1.958	2.073	2.087	2.120	2.116	2.115	2.150	2.153	2.176	2.155	Euribor (3 months)[2]	3
4	Euribor (6 meses)[2]	2.168	2.137	2.044	1.936	2.106	2.142	2.195	2.201	2.166	2.212	2.196	2.210	2.215	Euribor (6 months)[2]	4
5	Empréstimos a sociedades não financeiras, em operações até 1 milhão de euros com prazo de fixação inicial até 1 ano[3]	5.63	5.76	5.75	5.68	5.54	5.60	5.62	5.69	5.80	5.72	5.74	5.72	.	Loans to non-financial corporations, transaction up to and including EUR 1 million with initial rate fixation up to 1 year [3]	5
6	Empréstimos a particulares, para habitação com prazo de fixação inicial de taxa até 1 ano[3]	3.43	3.56	3.51	3.47	3.43	3.43	3.43	3.44	3.43	3.43	3.42	3.40	.	Loans to private individuals, for house purchase, with initial rate fixation up to 1 year[3]	6
7	Empréstimos a particulares, para consumo com prazo acordado até 1 ano [3]	8.59	8.14	7.76	7.87	7.72	7.46	7.50	7.53	7.70	7.70	7.62	7.42	.	Loans to private individuals, for consumer credit, with initial rate fixation up to 1 year [3]	7
8	Depósitos de sociedades não financeiras com prazo acordado até 1 ano[4]	2.15	2.09	2.00	2.03	2.01	1.99	2.07	2.07	2.01	2.07	2.10	2.12	.	Deposit placed by non-financial corporations with agreed maturity up to 1 year [4]	8
9	Depósitos de particulares com prazo acordado até 1 ano[4]	1.85	1.90	1.83	1.80	1.75	1.79	1.78	1.81	1.76	1.82	1.83	1.88	.	Deposit placed by private individuals with agreed maturity up to1year [4]	9
10	Taxa de rendibilidade das OT a 10 anos[5]	4.40	4.25	4.19	4.00	4.25	4.42	4.47	4.35	4.18	4.12	3.99	3.86	3.64	Yield on Treasury Bonds - 10 years [5]	10
		1 DEC 03	2 JAN 04	3 FEB 04	4 MAR 04	5 APR 04	6 MAY 04	7 JUN 04	8 JUL 04	9 AUG 04	10 SEP 04	11 OCT 04	12 NOV 04	13 DEC 04		

(1) Taxa mínima de proposta dos leilões de taxa variável. / Minimum bid rate refers of the variable rate tenders.
(2) Valores em fim de período. / End-of-period values.
(3) Taxas médias ponderadas relativas a novas operações de empréstimos denominados em euros, concedidos por instituições financeiras monetárias a residentes na área do euro. Inclui as operações com taxa variável. Não inclui descobertos bancários. / Weighted average rates on new loans, denominated in euros, extended by monetary financial institutions to residents in the euro area. Includes floating-rate loans. Excludes bank overdrafts
(4) Taxas médias ponderadas relativas a novas operações de depósitos com prazo acordado, denominados em euros, de residentes na área do euro em instituições financeiras monetárias. Inclui depósitos a prazo e de poupança e equiparados a depósitos (excluindo acordos de recompra). / Weighted average rates on new deposits, denominated in euros, made by euro-area residents at monetary financial institutions. Includes time deposits, savings' deposits and deposit-like instruments (excluding repurchase agreements).
(5) Médias mensais de valores diários. / Monthly average of daily figures.

A.2.2 AGREGADOS DE CRÉDITO INTERNO — DOMESTIC CREDIT AGGREGATES

Taxas de variação anual[1]ajustadas de operações de titularização — **Annual growth rates[1]adjusted for securitisation operations**

Fonte/Source: Banco de Portugal

Em percentagem / In percentage

		NOV 03 1	DEZ 03 2	JAN 04 3	FEV 04 4	MAR 04 5	ABR 04 6	MAI 04 7	JUN 04 8	JUL 04 9	AGO 04 10	SET 04 11	OUT 04 12	NOV 04 13		
1	Crédito interno total	7.1	6.6	7.1	6.4	7.9	6.1	5.9	5.6	5.3	5.7	6.7	7.2	6.1	Total domestic credit	1
2	Crédito às Administrações Públicas [2]	26.2	43.7	63.9	22.9	129.7	-2.5	-17.4	-10.7	-25.4	-12.6	8.4	34.5	-11.2	Credit to the General Government[2]	2
3	Crédito ao sector não monetário excepto Administrações Públicas	6.4	6.2	6.5	6.1	6.5	6.3	6.5	6.0	6.2	6.2	6.6	6.6	6.7	Credit to the non-monetary sector except General Government	3
4	Crédito a instituições financeiras não monetárias	4.4	6.3	6.1	5.9	3.1	5.2	6.2	4.2	6.2	7.3	10.3	6.7	7.2	Credit to non-monetary financial institutions	4
5	Créditos a particulares[3]	9.4	9.6	9.4	9.5	9.8	10.0	10.2	10.2	10.2	10.0	10.0	9.5	9.6	Credit to private individuals[3]	5
6	Habitação	11.2	11.8	11.5	11.6	11.8	12.0	12.1	11.9	11.8	11.7	11.5	11.2	11.1	Housing	6
7	Consumo e outros fins	3.0	2.3	2.0	2.2	2.6	2.9	3.6	4.0	4.0	3.7	4.2	3.4	4.3	Consumption and other purposes	7
8	Crédito a sociedades não financeiras	3.8	2.7	3.6	2.7	4.0	2.8	2.7	2.1	2.2	2.1	2.3	3.3	3.3	Credit to non-financial corporations	8
	Por memória: **Taxas de variação anual[1] não ajustadas de operações de titularização**														Memo items: **Annual growth rates[1] not adjusted for securitisation operations**	
9	Crédito interno total	3.7	2.9	3.4	2.9	4.5	2.7	2.6	2.3	2.6	3.1	4.4	5.4	4.9	Total domestic credit	9
10	Crédito a particulares[3]	1.7	1.0	0.9	1.6	2.0	2.4	2.8	2.8	4.2	4.1	5.0	5.8	7.2	Credit to private individuals[3]	10
		1 NOV 03	2 DEC 03	3 JAN 04	4 FEB 04	5 MAR 04	6 APR 04	7 MAY 04	8 JUN 04	9 JUL 04	10 AUG 04	11 SEP 04	12 OCT 04	13 NOV 04		

(1) As taxas de variação anual são calculadas com base na relação entre saldos em fim de mês e transacções mensais, as quais são calculadas a partir de saldos corrigidos de reclassificações, de abatimentos ao activo e de reavaliações cambiais e de preço. Para informação adicional ver notas no fim da publicação. / The annual growth rates are obtained from the relation between the outstanding amounts and the monthly transactions, which are calculated from the outstanding amounts corrected of reclassifications, write-offs/write-downs, exchange rate changes and price revaluations. For aditional information refer to the notes in the end of the Statistical Bulletin
(2) Líquido de passivos face à Administração Central. / Net of liabilities vis-à-vis Central Government.
(3) Inclui crédito a emigrantes. / Includes credit to emigrants.

A.2.3 TAXAS DE CÂMBIO DE REFERÊNCIA DO EURO E ÍNDICES CAMBIAIS PARA PORTUGAL

EURO REFERENCE EXCHANGE RATES AND EXCHANGE RATES INDICES FOR PORTUGAL

Valores médios / **Averages**

Fonte / Source: Banco Central Europeu e Banco de Portugal / European Central Bank and Banco de Portugal

		DEZ 03 (1)	JAN 04 (2)	FEV 04 (3)	MAR 04 (4)	ABR 04 (5)	MAI 04 (6)	JUN 04 (7)	JUL 04 (8)	AGO 04 (9)	SET 04 (10)	OUT 04 (11)	NOV 04 (12)	DEZ 04 (13)		
1	Dólar EUA	1.2286	1.2613	1.2646	1.2262	1.1985	1.2007	1.2138	1.2266	1.2176	1.2218	1.2490	1.2991	1.3408	US Dollar	1
2	Taxa de variação mensal	4.99	2.66	0.26	-3.04	-2.26	0.18	1.09	1.05	-0.73	0.34	2.23	4.01	3.21	Month-on-month rate of change	2
3	Taxa de variação homóloga	20.65	18.74	17.39	13.46	10.48	3.67	4.07	7.86	9.31	8.88	6.83	11.02	9.13	Year-on-year rate of change	3
4	Ienе japonês	132.43	134.13	134.78	133.13	129.08	134.48	132.86	134.08	134.54	134.51	135.97	136.09	139.14	Japanese yen	4
5	Taxa de variação mensal	3.59	1.28	0.48	-1.22	-3.04	4.18	-1.20	0.92	0.34	-0.02	1.09	0.09	2.24	Month-on-month rate of change	5
6	Taxa de variação homóloga	6.63	6.35	4.81	3.88	-0.80	-0.99	-3.76	-0.67	1.63	4.32	6.13	6.45	5.07	Year-on-year rate of change	6
7	Libra esterlina	0.70196	0.69215	0.67690	0.67124	0.66533	0.67157	0.66428	0.66576	0.66942	0.68130	0.69144	0.69862	0.69500	Sterling pound	7
8	Taxa de variação mensal	1.33	-1.40	-2.20	-0.84	-0.88	0.94	-1.09	0.22	0.55	1.77	1.49	1.04	-0.52	Month-on-month rate of change	8
9	Taxa de variação homóloga	9.31	5.33	1.06	-1.66	-3.44	-5.84	-5.41	-4.95	-4.26	-2.24	-0.89	0.84	-0.99	Year-on-year rate of change	9
	Taxa de câmbio efectiva do euro(1)														Euro effective exchange rate(1)	
10	Taxa de câmbio efectiva nominal	104.21	105.42	105.29	103.42	101.60	102.43	102.33	102.84	102.65	102.98	104.17	105.63	107.10	Nominal effective exchange rate	10
11	Taxa de variação mensal	2.95	1.16	-0.12	-1.78	-1.76	0.81	-0.10	0.50	-0.19	0.32	1.15	1.40	1.39	Month-on-month rate of change	11
12	Taxa de variação homóloga	12.14	10.64	8.97	6.21	3.77	0.65	0.08	1.85	2.90	3.43	2.86	4.34	2.77	Year-on-year rate of change	12
13	Taxa de câmbio efectiva real (IPC)	106.30	107.36	107.31	105.39	103.63	104.36	104.23	104.85	104.79	105.13	106.32	107.74	109.30	Real effective exchange rate (CPI)	13
14	Taxa de variação mensal	2.87	1.00	-0.05	-1.79	-1.67	0.71	-0.13	0.60	-0.06	0.33	1.13	1.33	1.44	Month-on-month rate of change	14
15	Taxa de variação homóloga	12.58	10.91	9.34	6.54	4.09	0.82	0.04	1.90	3.05	3.44	2.88	4.26	2.82	Year-on-year rate of change	15
	Índice cambial efectivo para Portugal(2)														Effective exchange rate index for Portugal (2)	
16	Índice cambial efectivo nominal	101.11	101.32	101.26	100.88	100.50	100.70	100.61	100.70	100.68	100.79	101.04	101.31	101.52	Nominal effective exchange rate index	16
17	Taxa de variação mensal	0.54	0.21	-0.06	-0.38	-0.37	0.20	-0.09	0.09	-0.02	0.10	0.25	0.27	0.20	Month-on-month rate of change	17
18	Taxa de variação homóloga	2.44	2.12	1.68	1.07	0.61	-0.02	-0.19	0.11	0.31	0.48	0.45	0.74	0.41	Year-on-year rate of change	18
19	Índice cambial efectivo real mensal (IPC)	106.12	106.62	106.08	105.34	105.34	106.01	107.12	106.60	105.87	105.76	106.00	106.64	106.55(3)	Monthly real effective exchange rate index (CPI)	19
20	Taxa de variação mensal	0.39	0.47	-0.51	-0.69	0.00	0.64	1.05	-0.49	-0.69	-0.10	0.22	0.60	-0.08	Month-on-month rate of change	20
21	Taxa de variação homóloga	2.82	2.59	2.13	1.69	0.99	-0.04	0.99	0.65	0.39	0.41	0.30	0.88	0.40	Year-on-year rate of change	21
		1 DEC 03	2 JAN 04	3 FEB 04	4 MAR 04	5 APR 04	6 MAY 04	7 JUN 04	8 JUL 04	9 AUG 04	10 SEP 04	11 OCT 04	12 NOV 04	13 DEC 04		

(1) Valores referentes ao conjunto de 23 parceiros comerciais.Para mais informações ver www.ecb.int./ Figures referring to the 23 comercial partners. For more information see www.ecb.int.
(2) Para informação adicional ver notas aos quadros D1.2.3 e D1.2.4 no fim da publicação ./ For aditional information refer to the notes in the tables D1.2.3 e D1.2.4 in the end of the Statistical Bulletin.
(3) Valor baseado parcialmente em estimativas. /Figure partially based on estimations.

A.3.1 BALANÇA DE PAGAMENTOS

BALANCE OF PAYMENTS

Principais componentes / **Main items**

Valores líquidos / Net figures

Fonte / Source: Banco de Portugal, Instituto Nacional de Estatística

10^6 euros

		2002 (1)	2003 (2)	I T 04 (3)	II T 04 (4)	III T 04 (5)	Set 04 (6)	Out 04 (7)	Nov 04 (8)		
1	Balança corrente	-9 388	-7 455	-2 440	-2 787	-2 060	-1 156	-1 163	-1 106	Current account	1
2	Bens(1)	-13 278	-11 782	-2 923	-3 812	-3 570	-1 313	-1 468	-1 336	Goods(1)	2
3	Seviços	3 133	3 460	517	1 078	1 559	339	358	156	Services	3
4	Rendimentos	-2 176	-2 136	-501	-798	-628	-241	-182	-237	Income	4
5	Transferências correntes	2 933	3 003	468	745	579	58	128	312	Current transfers	5
6	Balança de capital	2 008	2 718	712	212	400	192	235	75	Capital account	6
7	Balança financeira(2)	6 672	4 872	3 501	1 907	2 240	941	293	1 529	Financial account(2)	7
8	Investimento directo(3)	-1 535	768	-202	-53	-112	-97	68	10	Direct investment(3)	8
9	Investimento de carteira	2 514	-5 101	-1 176	-1 847	-800	-263	1 781	1 745	Portfolio investment	9
10	Derivados financeiros	-10	64	-88	59	-11	-120	110	-88	Financial derivatives	10
11	Outro investimento	6 817	3 343	4 757	2 980	2 793	1 367	-1 863	-124	Other investment	11
12	Activos de reserva(4)	-1 115	5 798	209	768	369	54	196	-14	Reserve assets(4)	12
13	Erros e omissões	707	-134	-1 773	668	-580	23	635	-498	Errors and omissions	13
	Por memória:									Memo items:	
14	Balança corrente e de capital	-7 379	-4 737	-1 728	-2 575	-1 660	-964	-928	-1 030	Current and capital accounts	14
15	Balança corrente e de capital (em % do PIB)	-5.7	-3.6	-5.2	-7.7	-4.9	-	-	-	Current and capital accounts (as a % of GDP)	15
		1 2002	2 2003	3 I Q 04	4 II Q 04	5 III Q 04	6 Sep 04	7 Oct 04	8 Nov 04		

(1) Com base em informação do INE ajustada para valores f.o.b../ Based on data from INE, adjusted to f.o.b. values.
(2) Na balança financeira, um sinal negativo (positivo) corresponde a um aumento líquido (diminuição líquida) de activos ou a uma diminuição líquida (aumento líquido) de passivos./ A minus (plus) sign means a net increase (net decrease) in assets and a net decrease (net increase) in liabilities.
(3) Inclui investimento imobiliário. / Includes real estate investment.
(4) A partir de Janeiro de 1999 são considerados activos de reserva apenas os activos do Banco de Portugal face a não residentes da área do euro e denominados em moedas de países fora desta área, havendo lugar a uma quebra de série. / From 1999 onwards, reserve assets include only Banco de Portugal claims on non-euro area residents denominated in non-euro area currencies, thus implying a break in the series.

A.3.2 POSIÇÃO DE INVESTIMENTO INTERNACIONAL — INTERNATIONAL INVESTMENT POSITION

Principais componentes — **Main items**

Posições em fim de período — End-of-period positions

Fonte / Source: Banco de Portugal, Instituto Nacional de Estatística — 10^6 euros

		2001 (1)	2002 (2)	Jun 03 (3)	Set 03 (4)	Dez 03 (5)	Mar 04 (6)	Jun 04 (7)	Set 04 (8)		
1	Posição de investimento internacional	-52 222	-57 356	-63 328	-64 211	-65 863	-70 738	-73 527	-75 037	International investment position	1
2	Activos	175 926	186 402	193 517	204 402	202 560	214 294	218 533	217 029	Assets	2
3	Investimento directo de Portugal no exterior(1)	26 655	30 392	29 610	30 619	30 517	31 176	34 451	34 718	Portuguese direct investment abroad(1)	3
4	Investimento de carteira	52 101	59 213	68 437	72 530	77 031	79 079	82 297	84 917	Portfolio investment	4
5	Derivados financeiros(2)	845	438	111	163	-409	12	-101	-299	Financial derivatives(2)	5
6	Outro investimento	79 213	79 481	83 997	89 955	85 275	93 746	92 720	88 788	Other investment	6
7	Activos de reserva(3)	17 112	16 879	11 362	11 135	10 146	10 280	9 167	8 905	Reserve assets(3)	7
8	Passivos	228 149	243 758	256 844	268 613	268 423	285 031	292 060	292 066	Liabilities	8
9	Investimento directo do exterior em Portugal	39 230	41 191	40 640	42 511	42 381	42 839	46 068	46 606	Foreign direct investment in Portugal	9
10	Investimento de carteira	64 182	71 377	73 300	78 670	86 233	88 782	89 586	91 166	Portfolio investment	10
11	Outro investimento	124 737	131 190	142 904	147 432	139 808	153 411	156 405	154 294	Other investment	11
	Por memória:									Memo items:	
12	Posição de investimento internacional (em% do PIB)	-42.6	-44.6	-	-	-50.4	-	-	-	International investment position (as a % GDP)	12
		1 2001	2 2002	3 Jun 03	4 Sep 03	5 Dec 03	6 Mar 04	7 Jun 04	8 Sep 04		

(1) Inclui investimento imobiliário. / Includes real estate investment.
(2) Valores líquidos. / Net figures.
(3) A partir de Janeiro de 1999 são considerados activos de reserva apenas os activos do Banco de Portugal face a não residentes da área do euro e denominados em moedas de países fora desta área, havendo lugar a uma quebra de série. / From 1999 onwards, reserve assets include only Banco de Portugal claims on non-euro area residents denominated in non-euro area currencies, thus implying a break in the series.

A.4.1 FINANCIAMENTO DAS ADMINISTRAÇÕES PÚBLICAS — GENERAL GOVERNMENT FINANCING

Fluxos acumulados desde o início do ano — **Cumulative flows since the beginning of the year**

Fonte / Source: Ministério das Finanças e Banco de Portugal — 10^6 euros

		2001 (1)	2002 (2)	2003 (3)	Set 03 (4)	Out 03 (5)	Nov 03 (6)	Set 04 (7)	Out 04 (8)	Nov 04 (9)		
1	Crédito líquido de residentes	4 819	557	-855	180	-563	1 065	878	945	816	Residents net credit	1
2	Instituições Financeiras Monetárias (IFM)	2 452	-3 068	1 034	2 155	1 155	3 099	1 660	1 586	1 318	Monetary financial institutions (MFI)	2
3	dos quais: Títulos	-472	-1 913	-645	-532	-478	-90	96	108	-5	of which: Securities	3
4	Outros sectores	2 367	3 625	-1 889	-1 975	-1 718	-2 034	-782	-641	-502	Other sectors	4
5	Empréstimos e depósitos	408	219	-140	-52	-78	-113	-368	-387	-405	Loans and deposits	5
6	dos quais: Certificados de Aforro	404	215	-182	-105	-127	-156	-337	-361	-396	of which: saving certificates	6
7	Títulos de curto prazo	-11	135	-368	-41	-41	-23	1 026	1 305	1 121	Short-term securities	7
8	Títulos de médio e longo prazo	1 969	3 271	-1 381	-1 882	-1 599	-1 898	-1 439	-1 558	-1 218	Medium- and long term securities	8
9	Crédito líquido de não residentes	2 835	3 797	5 134	5 563	6 979	6 164	4 529	4 480	5 443	Non-residents net credit	9
10	Empréstimos e depósitos	-273	234	-120	82	-57	-177	996	328	1 181	Loans and deposits	10
11	dos quais: responsabilidades líquidas do Tesouro face ao exterior	25	-44	281	269	211	75	-203	-244	-81	of which: Treasury net foreign liabilities	11
12	Títulos	3 108	3 564	5 254	5 481	7 036	6 340	3 533	4 152	4 262	Securities	12
13	Títulos de curto prazo	1 728	-2 017	2 650	3 872	4 017	3 269	3 323	4 080	3 450	Short-term securities	13
14	Títulos de médio e longo prazo	1 380	5 581	2 604	1 609	3 020	3 071	210	73	812	Medium- and long term securities	14
15	Total	7 654	4 354	4 279	5 743	6 417	7 229	5 407	5 425	6 260	Total	15
		1 2001	2 2002	3 2003	4 Sep 03	5 Oct 03	6 Nov 03	7 Sep 04	8 Oct 04	9 Nov 04		

B. Estatísticas Monetárias e Financeiras

B. Monetary and Financial Statistics

B.0 Agregados monetários e principais contrapartidas

B.0 Monetary aggregates and main counterparts

B.0.1 AGREGADOS MONETÁRIOS DA ÁREA DO EURO[a]

Saldos em fim de mês

EURO AREA MONETARY AGGREGATES[a]

End-of-month figures

Fonte / Source: Banco Central Europeu / European Central Bank

10^6 euros

		M3								
		M2								
		M1								
		Circulação monetária	Passivos à vista	Total	Outros depósitos e equiparados até 2 anos [1]	Depósitos com pré-aviso até 3 meses	Total	Acordos de recompra	Títulos excepto capital até 2 anos[2]	Total
		1	2	3=1+2	4	5	6=3+4+5	7	8	9=6+7+8
00	Dez	348 369	1 736 231	2 084 600	991 664	1 223 367	4 299 631	174 925	435 764	4 910 320
01	Dez	239 720	2 039 257	2 278 977	1 088 829	1 316 558	4 684 364	218 500	543 909	5 446 773
02	Dez	341 158	2 158 271	2 499 429	1 075 731	1 406 289	4 981 449	226 851	598 090	5 806 390
03	Jun	351 042	2 254 400	2 605 442	1 060 623	1 464 033	5 130 098	215 023	670 402	6 015 523
	Jul	361 498	2 223 320	2 584 818	1 064 106	1 475 332	5 124 256	219 928	679 132	6 023 316
	Ago	362 695	2 210 482	2 573 177	1 070 133	1 482 682	5 125 992	217 093	679 728	6 022 813
	Set	364 830	2 250 721	2 615 551	1 038 590	1 482 794	5 136 935	211 530	664 493	6 012 958
	Out	371 242	2 249 123	2 620 365	1 049 612	1 487 904	5 157 881	224 743	681 864	6 064 488
	Nov	379 150	2 288 615	2 667 765	1 043 485	1 494 818	5 206 068	224 734	684 606	6 115 408
	Dez	397 906	2 331 426	2 729 332	1 039 017	1 529 566	5 297 915	208 702	670 355	6 176 972
04	Jan	389 130	2 313 954	2 703 084	1 021 473	1 547 165	5 271 722	214 571	682 509	6 168 802
	Fev	393 469	2 310 083	2 703 552	1 016 167	1 553 830	5 273 549	228 592	691 335	6 193 476
	Mar	399 597	2 346 166	2 745 763	1 005 340	1 559 137	5 310 240	219 361	691 775	6 221 376
	Abr	409 374	2 361 579	2 770 953	1 006 050	1 567 458	5 344 461	225 525	705 507	6 275 493
	Mai	416 626	2 372 322	2 788 948	1 015 106	1 573 370	5 377 424	221 875	700 660	6 299 959
	Jun	422 985	2 410 525	2 833 510	988 767	1 585 664	5 407 941	217 726	704 228	6 329 895
	Jul	436 247	2 398 361	2 834 608	1 000 153	1 593 300	5 428 061	222 971	705 775	6 356 807
	Ago	433 399	2 362 650	2 796 049	1 003 226	1 599 001	5 398 276	225 961	717 966	6 342 203
	Set	438 023	2 420 009	2 858 032	993 640	1 600 774	5 452 446	218 695	702 368	6 373 509
	Out	444 378	2 422 351	2 866 729	1 019 356	1 604 824	5 490 909	230 710	709 697	6 431 316
	Nov	448 730	2 464 525	2 913 255	1 003 677	1 611 356	5 528 288	225 080	709 017	6 462 385

	1	2	3=1+2	4	5	6=3+4+5	7	8	9=6+7+8
	Currency in circulation	Overnight deposits	Total	Other deposits and deposit-like instruments up to 2 years [1]	Deposits redeemable at notice up to 3 months	Total	Repurchase agreements	Securities other than capital up to 2 years[2]	Total
	M1								
	M2								
	M3								

(1) Excepto passivos à vista, depósitos com pré-aviso e acordos de recompra. / Except overnight deposits, deposits redeemable at notice and repurchase agreements.
(2) Inclui unidades de participação de fundos do mercado monetário e títulos do mercado monetário./Includes money market funds shares/units and money market paper.

B.0.2 CONTRIBUIÇÃO NACIONAL PARA OS AGREGADOS MONETÁRIOS DA ÁREA DO EURO[a]

Saldos em fim de mês

NATIONAL CONTRIBUTION FOR THE EURO AREA MONETARY AGGREGATES[a]

End-of-month figures

Fonte / Source: Banco de Portugal, Banco Central Europeu / Banco de Portugal, European Central Bank

10^6 euros

		M3, excluindo circulação monetária							Por memória
		M2, excluindo circulação monetária				Acordos de recompra	Títulos excepto capital até 2 anos[2]	Total	Emissão monetária deduzida de numerário denominado em euros na posse de IFM residentes[3]
		M1, excluindo circulação monetária	Outros depósitos e equiparados até 2 anos[1]	Depósitos com pré-aviso até 3 meses	Total				
		1	2	3	4=1+2+3	5	6	7=4+5+6	8
00	Dez	42 520	71 031	21	113 572	474	582	114 628	5 203
01	Dez	46 973	74 594	5	121 571	449	472	122 493	4 246
02	Dez	46 201	73 605	6	119 812	23	732	120 567	7 024
03	Jun	46 960	75 487	2	122 449	0	705	123 155	7 350
	Jul	47 023	75 680	4	122 707	74	679	123 460	7 540
	Ago	46 764	76 159	5	122 928	70	739	123 737	7 515
	Set	47 514	76 397	8	123 919	0	713	124 632	7 687
	Out	46 067	77 119	13	123 199	0	737	123 936	7 782
	Nov	47 187	77 035	16	124 238	0	787	125 026	7 795
	Dez	49 110	74 686	44	123 840	0	858	124 698	8 197
04	Jan	47 616	75 052	44	122 712	0	706	123 418	8 867
	Fev	46 497	75 331	50	121 878	0	699	122 577	8 886
	Mar	47 763	75 766	63	123 592	0	848	124 440	9 094
	Abr	46 812	77 382	67	124 261	0	888	125 148	9 309
	Mai	48 037	76 319	68	124 424	0	926	125 351	9 267
	Jun	48 475	76 732	60	125 267	0	998	126 265	9 332
	Jul	48 488	78 251	62	126 802	0	944	127 746	9 618
	Ago	48 281	76 158	66	124 504	0	1 289	125 793	9 512
	Set	48 212	76 794	91	125 098	0	1 389	126 486	9 761
	Out	46 741	77 443	128	124 312	0	1 452	125 764	9 854
	Nov	48 136	79 482	141	127 759	0	1 377	129 136	9 958

	1	2	3	4=1+2+3	5	6	7=4+5+6	8
	M1, excluding currency in circulation	Other deposits and deposit-like instruments up to 2 years [1]	Deposits redeemable at notice up to 3 months	Total	Repurchase agreements	Securities other than capital up to 2 years[2]	Total	Notes and coins issued excluding those held by resident MFIs[1][3]
	M2, excluding currency in circulation							
	M3, excluding currency in circulation							Memo items:

(1) Excepto passivos à vista, depósitos com pré-aviso e acordos de recompra. / Except overnight deposits, deposits redeemable at notice and repurchase agreements.
(2) Inclui unidades de participação de fundos do mercado monetário e títulos do mercado monetário. / Includes money market funds shares/units and money market paper.
(3) Sobre o conceito ver notas no fim da publicação. / For information on this concept see notes at the end of this publication.

B.0.3 PRINCIPAIS CONTRAPARTIDAS DO M3 DA ÁREA DO EURO[a]

Saldos em fim de mês

MAIN COUNTERPARTS OF EURO AREA M3[a]

End-of-month figures

Fonte / Source: Banco Central Europeu / European Central Bank

10^6 euros

		Responsabilidades não monetárias das IFM					Crédito ao sector não monetário			
		Outros depósitos e equiparados a mais de 2 anos [1]	Depósitos com pré-aviso a mais de 3 meses	Títulos excepto capital a mais de 2 anos	Capital e reservas	Total	Administrações Públicas (AP)	Sector não monetário (excepto AP)	Total	Disponibilidades líquidas face ao Resto do Mundo
		1	2	3	4	5=1+...+4	6	7	8=6+7	9
00	Dez	1 168 276	125 370	1 525 336	893 500	3 712 482	1 924 661	6 879 072	8 803 733	77 318
01	Dez	1 169 102	115 847	1 613 596	995 210	3 893 755	2 026 939	7 424 372	9 451 311	84 717
02	Dez	1 189 534	105 591	1 689 272	1 006 436	3 990 833	2 058 232	7 721 011	9 779 243	212 655
03	Jun	1 212 771	95 171	1 732 089	997 636	4 037 667	2 160 337	7 942 457	10 102 794	289 319
	Jul	1 218 884	93 068	1 753 828	999 789	4 065 569	2 177 150	7 983 379	10 160 529	263 901
	Ago	1 227 661	91 480	1 768 534	1 014 291	4 101 966	2 166 255	8 002 235	10 168 490	251 955
	Set	1 227 274	90 915	1 768 898	1 016 604	4 103 691	2 190 461	8 023 926	10 214 387	245 292
	Out	1 232 258	90 972	1 792 901	1 014 141	4 130 272	2 203 161	8 058 182	10 261 343	260 035
	Nov	1 239 583	91 140	1 801 490	1 014 270	4 146 483	2 230 753	8 119 066	10 349 819	268 264
	Dez	1 256 482	92 184	1 786 265	1 010 652	4 145 583	2 209 152	8 153 268	10 362 420	249 633
04	Jan	1 258 506	91 125	1 808 969	1 008 748	4 167 348	2 234 097	8 177 070	10 411 167	264 954
	Fev	1 266 052	90 870	1 817 738	1 008 002	4 182 662	2 250 119	8 204 962	10 455 081	267 978
	Mar	1 273 633	90 708	1 858 175	1 025 885	4 248 401	2 280 490	8 253 315	10 533 805	295 305
	Abr	1 284 242	89 623	1 877 675	1 021 839	4 273 379	2 285 518	8 338 550	10 624 068	291 449
	Mai	1 289 188	88 744	1 891 549	1 016 129	4 285 610	2 307 810	8 377 239	10 685 049	264 756
	Jun	1 299 015	88 388	1 901 411	1 024 173	4 312 987	2 325 747	8 429 668	10 755 415	286 085
	Jul	1 305 966	88 473	1 921 042	1 028 808	4 344 289	2 328 606	8 455 269	10 783 875	284 333
	Ago	1 311 493	88 456	1 928 504	1 038 400	4 366 853	2 326 076	8 439 400	10 765 476	319 358
	Set	1 314 138	88 194	1 954 110	1 039 662	4 396 104	2 325 092	8 490 635	10 815 727	349 292
	Out	1 321 800	89 074	1 962 389	1 042 203	4 415 466	2 324 485	8 544 535	10 869 020	367 707
	Nov	1 336 526	89 875	1 961 810	1 050 793	4 439 004	2 326 810	8 621 804	10 948 614	373 433

	1	2	3	4	5=1+...+4	6	7	8=6+7	9
	Other deposits and deposit-like instruments over 2 years [1]	Deposits redeemable at notice over 3 months	Securities other than capital over 2 years	Capital and reserves	Total	General Government (GG)	Non-monetary sector (except GG)	Total	Net external assets
	MFIs' non-monetary liabilities					Credit to the non-monetary sector			

(1) Excepto passivos à vista, depósitos com pré-aviso e acordos de recompra. / Except overnight deposits, deposits redeemable at notice and repurchase agreements.

B.0.4 CONTRIBUIÇÃO NACIONAL PARA AS PRINCIPAIS CONTRAPARTIDAS DO M3 DA ÁREA DO EURO[a]

Saldos em fim de mês

NATIONAL CONTRIBUTION FOR THE MAIN COUNTERPARTS OF EURO AREA M3[a]

End-of-month figures

Fonte / Source: Banco de Portugal, Banco Central Europeu / Banco de Portugal, European Central Bank

10^6 euros

		Responsabilidades não monetárias das IFM					Crédito ao sector não monetário			
		Outros depósitos e equiparados a mais de 2 anos [1]	Depósitos com pré-aviso a mais de 3 meses	Títulos excepto capital a mais de 2 anos	Capital e reservas	Total	Administrações Públicas (AP)	Sector não monetário (excepto AP)	Total	Disponibilidades líquidas face ao Resto do Mundo
		1	2	3	4	5=1+...+4	6	7	8=6+7	9
00	Dez	3 836	0	14 340	26 282	44 457	14 511	168 931	183 442	-7 098
01	Dez	3 573	0	19 267	28 399	51 239	13 083	184 651	197 734	-9 824
02	Dez	4 432	0	21 271	29 391	55 094	14 371	196 083	210 454	-16 699
03	Jun	4 416	0	20 208	30 526	55 150	18 032	202 647	220 679	-25 848
	Jul	4 363	0	20 163	30 872	55 398	18 643	201 941	220 583	-25 680
	Ago	4 335	0	20 113	31 299	55 748	18 409	202 333	220 742	-24 923
	Set	4 346	0	20 191	31 336	55 874	18 468	201 612	220 080	-27 423
	Out	4 327	0	20 583	31 320	56 230	18 658	201 383	220 041	-24 862
	Nov	4 291	0	20 606	31 573	56 471	19 395	200 314	219 709	-25 189
	Dez	4 435	2	20 172	31 916	56 526	19 267	203 054	222 321	-29 730
04	Jan	4 525	0	20 324	31 905	56 754	19 492	203 073	222 565	-27 245
	Fev	4 588	0	20 327	31 925	56 840	19 057	204 270	223 328	-28 417
	Mar	4 709	0	20 248	32 380	57 337	19 125	206 872	225 997	-29 819
	Abr	5 226	0	20 421	31 742	57 390	19 650	208 544	228 194	-32 705
	Mai	5 342	0	20 407	31 882	57 631	20 375	209 810	230 184	-33 179
	Jun	5 488	0	20 398	31 626	57 512	20 937	211 014	231 951	-31 854
	Jul	5 685	0	20 338	31 917	57 940	20 788	212 425	233 213	-33 064
	Ago	5 866	0	20 102	32 134	58 102	19 735	212 551	232 286	-36 240
	Set	6 026	0	19 990	32 130	58 146	19 671	213 579	233 250	-33 816
	Out	6 062	0	19 760	32 487	58 309	19 901	214 269	234 170	-36 269
	Nov	6 216	0	19 820	32 723	58 759	19 922	214 955	234 877	-32 286

	1	2	3	4	5=1+...+4	6	7	8=6+7	9
	Other deposits and deposit-like instruments over 2 years [1]	Deposits redeemable at notice over 3 months	Securities other than capital over 2 years	Capital and reserves	Total	General Government (GG)	Non-monetary sector (except GG)	Total	Net external assets
	MFIs' non-monetary liabilities					Credit to the non-monetary sector			

(1) Excepto passivos à vista, depósitos com pré-aviso e acordos de recompra. / Except overnight deposits, deposits redeemable at notice and repurchase agreements.

B.0.5 AGREGADOS MONETÁRIOS DA ÁREA DO EURO E CONTRIBUIÇÃO NACIONAL[(a)]

Taxas de variação anual

MONETARY AGGREGATES OF THE EURO AREA AND NATIONAL CONTRIBUTION[(a)]

Annual growth rates

Fonte / Source: Banco Central Europeu / European Central Bank

Em percentagem / Percentage

		Agregados monetários da área do euro			Contribuição nacional			Peso relativo da contribuição nacional		
		M1 (1)	M2 (2)	M3 (3)	M1 excluindo circulação monetária (4)	M2 excluindo circulação monetária (5)	M3 excluindo circulação monetária (6)	M1 excluindo circulação monetária (7)	M2 excluindo circulação monetária (8)	M3 excluindo circulação monetária (9)
00	Dez	5.7	3.8	4.3	6.1	5.8	6.2	2.4	2.9	2.5
01	Dez	5.7	6.3	7.8	10.1	6.9	6.8	2.3	2.7	2.4
02	Dez	9.6	6.5	6.8	-1.4	-1.0	-1.1	2.1	2.6	2.2
03	Jun	11.1	8.4	8.4	3.0	-1.7	-1.5	2.1	2.6	2.2
	Jul	11.4	8.7	8.8	1.5	-1.1	-1.0	2.1	2.6	2.2
	Ago	12.1	8.8	8.4	2.2	-1.0	-0.9	2.1	2.6	2.2
	Set	11.0	8.2	7.5	4.9	0.7	0.8	2.1	2.6	2.2
	Out	11.7	8.1	8.0	5.2	1.1	1.2	2.0	2.6	2.2
	Nov	10.9	7.8	7.5	7.9	3.5	3.8	2.1	2.6	2.2
	Dez	10.2	7.5	7.0	7.6	4.2	4.2	2.1	2.5	2.2
04	Jan	11.8	7.6	6.6	8.4	3.7	3.6	2.1	2.5	2.1
	Fev	11.4	7.1	6.4	4.7	2.9	2.7	2.0	2.5	2.1
	Mar	11.0	6.5	6.0	3.6	3.2	3.3	2.0	2.5	2.1
	Abr	10.6	6.2	5.4	4.5	5.1	5.1	2.0	2.5	2.1
	Mai	9.7	5.5	4.9	6.8	4.0	4.1	2.0	2.5	2.1
	Jun	9.1	5.5	5.2	3.6	2.6	2.8	2.0	2.5	2.1
	Jul	9.9	6.0	5.5	3.5	3.6	3.8	2.0	2.5	2.2
	Ago	9.0	5.5	5.4	3.7	1.7	2.1	2.0	2.5	2.1
	Set	9.6	6.3	6.0	1.0	1.0	1.5	2.0	2.5	2.1
	Out	9.8	6.6	6.1	1.1	1.1	1.7	1.9	2.5	2.1
	Nov	9.6	6.4	5.9	1.6	3.0	3.5	2.0	2.5	2.1

	1 M1	2 M2	3 M3	4 M1 excluding currency in circulation	5 M2 excluding currency in circulation	6 M3 excluding currency in circulation	7 M1 excluding currency in circulation	8 M2 excluding currency in circulation	9 M3 excluding currency in circulation
	Euro area monetary aggregates			National contribution			Relative weight of national contribution		

B.1 Sintese monetária

B.1 Monetary survey

B.1.1 SÍNTESE MONETÁRIA - Activo (continua)
Saldos em fim de mês

MONETARY SURVEY - Assets (to be continued)
End-of-month figures

Fonte / Source: Banco de Portugal

10^6 euros

		Activos líquidos sobre o exterior[1]			Crédito às Administrações públicas			Crédito interno (excepto Administrações públicas)						Total	Por memória:	
										Instituições financeiras não monetárias						
		Banco de Portugal	Outras instituições financeiras monetárias	Total	Crédito à Administração Central	Crédito às Administrações Públicas excepto Administração Central	Total	Particulares (incluindo emigrantes)	Sociedades não financeiras	Outros intermediários financeiros e auxiliares financeiros	Sociedades de seguros e fundos de pensões	Total	Total		Activos líquidos sobre o exterior de OIFM denominados em euros	Crédito líquido à Administração Central
		1	2	3=1+2	4	5	6=4+5	7	8	9	10	11=9+10	12=7+8+11	13=3+6+12	14	15
00	Dez	14 985	-21 773	-6 788	6 028	2 469	8 496	68 921	70 667	20 450	744	21 194	160 783	162 491	-19 559	-399
01	Dez	16 050	-35 321	-19 270	5 906	3 175	9 082	76 063	80 085	22 748	505	23 253	179 401	169 212	-34 518	1 627
02	Dez	15 521	-42 965	-27 444	4 433	3 635	8 069	83 363	86 352	20 857	467	21 324	191 038	171 663	-39 524	-955
03	Jun	12 658	-48 899	-36 242	3 538	3 758	7 295	86 405	88 853	21 453	283	21 736	196 994	168 048	-41 864	1 403
	Jul	12 371	-46 509	-34 138	4 128	3 787	7 915	86 340	87 829	21 641	260	21 902	196 071	169 848	-40 466	1 952
	Ago	12 574	-45 589	-33 014	3 722	3 837	7 560	86 951	87 559	21 546	247	21 793	196 304	170 850	-40 257	1 562
	Set	14 415	-48 054	-33 639	3 649	3 848	7 497	87 057	88 021	19 980	242	20 221	195 298	169 156	-41 297	1 426
	Out	12 570	-43 917	-31 348	3 729	3 815	7 544	87 048	87 482	20 375	218	20 593	195 123	171 319	-35 473	511
	Nov	11 791	-43 036	-31 245	4 260	3 859	8 119	85 445	88 510	20 129	232	20 361	194 316	171 190	-36 643	2 442
	Dez	19 627	-46 551	-26 923	3 988	3 935	7 923	84 675	90 865	18 351	337	18 688	194 228	175 227	-39 402	-59
04	Jan	12 744	-42 111	-29 367	4 115	3 951	8 066	85 048	90 700	18 234	581	18 815	194 563	173 262	-37 263	211
	Fev	11 995	-43 647	-31 652	3 686	4 002	7 688	85 500	90 715	18 555	474	19 029	195 244	171 280	-39 424	338
	Mar	12 042	-44 874	-32 832	3 676	4 054	7 730	86 482	92 219	18 734	398	19 132	197 833	172 730	-39 358	1 219
	Abr	11 155	-47 544	-36 389	3 972	4 042	8 014	88 137	91 991	18 941	343	19 285	199 413	171 038	-44 677	1 377
	Mai	10 942	-47 091	-36 149	4 086	4 086	8 173	88 976	92 054	19 075	375	19 451	200 481	172 504	-43 234	443
	Jun	10 465	-47 703	-37 239	4 499	4 090	8 590	89 822	92 343	18 758	381	19 139	201 304	172 655	-42 721	701
	Jul	10 311	-45 918	-35 607	4 617	4 115	8 731	90 752	91 678	19 316	310	19 626	202 057	175 181	-41 190	306
	Ago	10 927	-48 248	-37 321	3 374	4 197	7 572	91 401	91 206	19 436	259	19 695	202 303	172 554	-45 159	673
	Set	9 429	-48 244	-38 815	3 846	4 156	8 001	92 411	90 899	19 675	265	19 940	203 250	172 436	-43 349	1 776
	Out	10 156	-47 747	-37 591	3 973	4 138	8 111	93 124	91 285	19 301	278	19 579	203 988	174 508	-43 688	1 868
	Nov	9 287	-45 304	-36 017	3 881	4 207	8 088	92 639	92 130	19 529	278	19 807	204 575	176 646	-42 959	1 455
		1	2	3=1+2	4	5	6=4+5	7	8	9	10	11=9+10	12=7+8+11	13=3+6+12	14	15
		Banco de Portugal	Other monetary financial institutions	Total	Credit to the Central Government	Credit to the General Government except Central Government	Total	Private individuals (including emigrants)	Non-financial corporations	Other financial intermediaries and financial auxiliaries	Insurance corporations and pension funds	Total	Total	Total	Net external assets of other MFIs denominated in euros	Net credit to the Central Government
										Non-monetary financial institutions						
		Net external assets[1]			Credit to the General Government			Domestic credit (except General Government)							Memo items:	

B.1.1 SÍNTESE MONETÁRIA - Passivo (continuação)
Saldos em fim de mês

MONETARY SURVEY - Liabilities (continued)
End-of-month figures

Fonte / Source: Banco de Portugal

10^6 euros

		Emissão monetária deduzida de numerário denominado em euros na posse de IFM residentes[2]	Depósitos e equiparados					Títulos excepto capital	Unidades de participação de fundos do mercado monetário	Capital e reservas[3][4]	Diversos (líquidos)	Total	Por memória:
			Administrações Públicas (AP)	Particulares (incluindo emigrantes)	Sociedades não financeiras	Instituições financeiras não monetárias	Total						Passivos até 2 anos face ao sector não monetário (excepto AC)
		16	17	18	19	20	21=17+18+19+20	22	23	24	25	26=16+21+..+25	27
00	Dez	5 392	8 181	83 187	18 913	9 843	120 125	17 476	115	25 920	-6 537	162 491	118 140
01	Dez	4 451	6 329	86 869	19 678	10 360	123 236	22 514	166	27 867	-9 021	169 212	123 057
02	Dez	7 025	7 866	86 207	18 954	9 641	122 667	23 168	665	28 726	-10 588	171 663	122 271
03	Jun	7 352	5 106	84 597	18 805	10 331	118 840	21 581	715	31 711	-12 151	168 048	121 120
	Jul	7 542	4 916	85 637	19 100	9 624	119 276	21 674	754	32 081	-11 479	169 848	121 923
	Ago	7 517	4 944	85 630	18 724	10 104	119 402	21 930	801	32 625	-11 425	170 850	122 291
	Set	7 688	5 177	85 392	19 557	9 544	119 669	21 977	851	32 547	-13 577	169 156	122 734
	Out	7 782	6 219	84 444	19 882	9 615	120 160	22 582	894	32 573	-12 671	171 319	122 654
	Nov	7 796	4 719	85 769	20 765	8 546	119 799	22 721	1 019	32 762	-12 907	171 190	124 087
	Dez	8 197	6 568	86 019	22 365	8 932	123 885	22 515	1 058	33 127	-13 555	175 227	126 398
04	Jan	8 867	6 674	85 224	19 660	9 500	121 059	21 810	1 005	33 226	-12 704	173 262	123 413
	Fev	8 886	6 014	84 960	19 453	9 131	119 557	21 812	999	33 372	-13 346	171 280	122 411
	Mar	9 094	5 101	84 433	20 273	9 689	119 497	22 694	985	33 642	-13 182	172 730	124 162
	Abr	9 309	5 311	84 527	20 450	9 042	119 329	22 665	1 037	33 205	-14 507	171 038	123 878
	Mai	9 268	6 742	84 045	20 582	9 478	120 846	22 679	1 042	33 144	-14 475	172 504	124 196
	Jun	9 332	6 910	84 860	20 796	9 077	121 643	22 602	1 118	32 913	-14 953	172 655	124 772
	Jul	9 618	6 764	86 203	21 331	9 080	123 377	22 522	1 096	33 244	-14 676	175 181	125 991
	Ago	9 512	5 390	86 202	20 746	8 578	120 917	22 388	1 127	33 457	-14 847	172 554	124 989
	Set	9 761	4 946	86 226	21 493	8 258	120 924	22 654	1 157	33 452	-15 512	172 436	126 049
	Out	9 854	5 153	86 025	21 755	7 990	120 923	22 853	1 156	33 763	-14 042	174 508	126 404
	Nov	9 958	5 393	87 231	23 451	8 146	124 221	22 689	1 078	34 000	-15 300	176 646	129 106
		16	17	18	19	20	21=17+18+19+20	22	23	24	25	26=16+21+..+25	27
		Notes and coins issued excluding those held by resident MFIs[2]	General Government (GG)	Private individuals (including emigrants)	Non-financial corporations	Non-monetary financial institutions	Total	Securities other than capital	Money market funds shares/units	Capital and reserves[3][4]	Other (net)	Total	Liabilities up to 2 years vis-à-vis non-monetary resident sector (except CG)
			Deposits and deposit-like instruments										Memo items:

(1) Exclui passivos sob a forma de títulos./Excludes liabilities for securities issued.
(2) Sobre o conceito, ver notas no fim da publicação./ For information on this concept see notes at the end of this publication.
(3) A noção de capital e reservas para fins estatísticos inclui provisões para créditos de cobrança duvidosa. / The capital and reserves definition for statistical purposes includes provisions for non-performing loans.
(4) A partir de Janeiro de 2003, inclui proveitos por natureza, líquidos de custos por natureza./ From January 2003 onwards, includes operating income net of operating costs.

B.1.2 CONTRAPARTIDA DA VARIAÇÃO DOS PASSIVOS ATÉ 2 ANOS FACE AO SECTOR NÃO MONETÁRIO EXCEPTO ADMINISTRAÇÃO CENTRAL (AC)[1][2] (continua)

COUNTERPARTS TO CHANGES IN LIABILITIES UP TO 2 YEARS VIS-À-VIS NON-MONETARY SECTOR EXCEPT CENTRAL GOVERNMENT (CG)[1][2] (to be continued)

Variações de saldos em fim de mês

Changes in end-of-month figures

Fonte / Source: Banco de Portugal

10^6euros / Em percentagem / Percentage

		Variações de 12 meses[3]								Percentagem das variações de 12 meses							
		Passivos até 2 anos face ao sector não monetário (excepto AC)	Contrapartida interna				Contrapartida externa			Passivos até 2 anos face ao sector não monetário (excepto AC)	Contrapartida interna				Contrapartida externa		
			Crédito às Administrações Públicas (AP)[4]	Crédito ao sector não monetário (excepto AP)	Outras	Total	Banco de Portugal	Outras instituições financeiras monetárias	Total		Crédito às Administrações Públicas[4]	Crédito ao sector não monetário (excepto AP)	Outras	Total	Banco de Portugal	Outras instituições financeiras monetárias	Total
		1=5+8	2	3	4	5=2+3+4	6	7	8=6+7	9	10	11	12	13	14	15	16
		Liabilities up to 2 years vis-à-vis non-monetary sector (exc. CG)	Domestic counterpart				External counterpart			Liabilities up to 2 years vis-à-vis non-monetary sector (exc. CG)	Domestic counterpart				External counterpart		
		12 month changes[3]								12 month changes percentage							
00	Dez	7 501	601	31 032	-7 996	23 638	-3 997	-12 139	-16 136	6.8	0.5	28.1	-7.2	21.4	-3.6	-11.0	-14.6
01	Dez	4 856	2 728	19 298	-4 037	17 989	450	-13 583	-13 133	4.1	2.3	16.3	-3.4	15.2	0.4	-11.5	-11.1
02	Dez	-262	-2 641	12 579	-2 062	7 876	-113	-8 025	-8 138	-0.2	-2.1	10.2	-1.7	6.4	-0.1	-6.5	-6.6
03	Jun	2 463	133	12 452	-127	12 458	-330	-9 665	-9 995	2.1	0.1	10.4	-0.1	10.4	-0.3	-8.1	-8.4
	Jul	1 832	1 506	9 761	-1 269	9 998	-1 708	-6 458	-8 166	1.5	1.2	8.1	-1.1	8.3	-1.4	-5.3	-6.8
	Ago	2 742	1 205	10 103	-1 442	9 865	-1 653	-5 470	-7 123	2.3	1.0	8.4	-1.2	8.2	-1.4	-4.5	-5.9
	Set	3 626	1 220	8 070	463	9 753	1 554	-7 681	-6 127	3.0	1.0	6.7	0.4	8.1	1.3	-6.4	-5.1
	Out	4 279	-453	7 340	-1 306	5 582	-2 672	1 370	-1 302	3.6	-0.4	6.1	-1.1	4.7	-2.2	1.1	-1.1
	Nov	5 625	1 704	5 553	-523	6 733	-2 142	1 034	-1 108	4.7	1.4	4.6	-0.4	5.6	-1.8	0.9	-0.9
	Dez	5 324	1 057	4 468	-1 157	4 369	4 627	-3 672	955	4.4	0.9	3.7	-0.9	3.6	3.8	-3.0	0.8
04	Jan	5 201	1 494	5 014	-1 251	5 257	-763	707	-56	4.4	1.3	4.2	-1.1	4.4	-0.6	0.6	0.0
	Fev	3 766	657	4 928	-931	4 654	-1 334	446	-888	3.2	0.6	4.1	-0.8	3.9	-1.1	0.4	-0.7
	Mar	4 424	2 833	5 923	-1 379	7 378	-1 485	-1 469	-2 954	3.7	2.3	4.9	-1.1	6.1	-1.2	-1.2	-2.4
	Abr	5 458	-132	5 587	1 399	6 853	-1 347	-49	-1 396	4.6	-0.1	4.7	1.2	5.7	-1.1	0.0	-1.2
	Mai	5 014	-950	6 125	225	5 400	-937	551	-386	4.2	-0.8	5.1	0.2	4.5	-0.8	0.5	-0.3
	Jun	4 085	-577	5 153	516	5 092	-2 363	1 356	-1 007	3.4	-0.5	4.3	0.4	4.2	-2.0	1.1	-0.8
	Jul	4 563	-1 487	6 826	474	5 813	-2 051	802	-1 249	3.7	-1.2	5.6	0.4	4.8	-1.7	0.7	-1.0
	Ago	3 295	-697	6 887	1 116	7 306	-1 396	-2 614	-4 010	2.7	-0.6	5.6	0.9	6.0	-1.1	-2.1	-3.3
	Set	3 413	463	8 424	-621	8 267	-4 850	-4	-4 854	2.8	0.4	6.9	-0.5	6.7	-4.0	0.0	-4.0
	Out	4 014	1 513	9 343	-678	10 178	-2 326	-3 837	-6 163	3.3	1.2	7.6	-0.6	8.3	-1.9	-3.1	-5.0
	Nov	5 328	-680	10 625	210	10 155	-2 516	-2 312	-4 828	4.3	-0.5	8.6	0.2	8.2	-2.0	-1.9	-3.9

B.1.2 CONTRAPARTIDA DA VARIAÇÃO DOS PASSIVOS ATÉ 2 ANOS FACE AO SECTOR NÃO MONETÁRIO EXCEPTO ADMINISTRAÇÃO CENTRAL (AC)[1][2] (continuação)

COUNTERPARTS TO CHANGES IN LIABILITIES UP TO 2 YEARS VIS-À-VIS NON-MONETARY SECTOR EXCEPT CENTRAL GOVERNMENT (CG)[1][2] (continued)

Variações de saldos em fim de mês

Changes in end-of-month figures

Fonte / Source: Banco de Portugal

10^6 euros

		Variação mensal[3]								Variação acumulada desde o início do ano[3]							
		Passivos até 2 anos face ao sector não monetário (excepto AC)	Contrapartida interna				Contrapartida externa			Passivos até 2 anos face ao sector não monetário (excepto AC)	Contrapartida interna				Contrapartida externa		
			Crédito às Administrações Públicas (AP)[4]	Crédito ao sector não monetário (excepto AP)	Outras	Total	Banco de Portugal	Outras instituições financeiras monetárias	Total		Crédito às Administrações públicas[4]	Crédito ao sector não monetário (excepto AP)	Outras	Total	Banco de Portugal	Outras instituições financeiras monetárias	Total
		17=21+24	18	19	20	21=18+19+20	22	23	24=22+23	25=29+32	26	27	28	29=26+27+28	30	31	32=30+31
		Liabilities up to 2 years vis-à-vis non-monetary sector (exc. CG)	Domestic counterpart				External counterpart			Liabilities up to 2 years vis-à-vis non-monetary sector (exc. CG)	Domestic counterpart				External counterpart		
		Monthly changes[3]								Cumulative changes since the beginning of the year[3]							
00	Dez	2 722	-903	1 505	1 501	2 102	862	-243	620	7 501	601	31 032	-7 996	23 638	-3 997	-12 139	-16 136
01	Dez	3 459	-223	1 198	2 179	3 153	1 632	-1 327	305	4 856	2 728	19 298	-4 037	17 989	450	-13 583	-13 133
02	Dez	2 718	-1 797	1 012	1 447	662	1 120	936	2 056	-262	-2 641	12 579	-2 062	7 876	-113	-8 025	-8 138
03	Jun	1 498	-87	2 116	22	2 051	940	-1 493	-553	-609	2 510	6 279	-1 900	6 889	-1 996	-5 502	-7 498
	Jul	781	543	-838	-885	-1 180	-468	2 428	1 961	172	3 053	5 441	-2 784	5 709	-2 464	-3 074	-5 537
	Ago	282	-339	169	-286	-457	-269	1 008	739	454	2 713	5 610	-3 071	5 252	-2 733	-2 066	-4 799
	Set	1 038	-105	-377	2 223	1 741	2 071	-2 774	-703	1 492	2 609	5 232	-848	6 993	-662	-4 840	-5 502
	Out	-86	-953	-117	-1 374	-2 444	-1 835	4 193	2 358	1 405	1 656	5 115	-2 222	4 549	-2 497	-647	-3 144
	Nov	1 501	1 844	-575	252	1 521	-765	745	-20	2 906	3 500	4 541	-1 970	6 071	-3 263	98	-3 164
	Dez	2 417	-2 443	-72	814	-1 702	7 890	-3 770	4 120	5 324	1 057	4 468	-1 157	4 369	4 627	-3 672	955
04	Jan	-3 024	273	440	-1 423	-710	-6 797	4 482	-2 314	-3 024	273	440	-1 423	-710	-6 797	4 482	-2 314
	Fev	-997	132	784	277	1 193	-659	-1 532	-2 191	-4 022	405	1 223	-1 145	483	-7 456	2 951	-4 505
	Mar	1 852	933	2 574	-63	3 445	-435	-1 158	-1 593	-2 170	1 338	3 797	-1 208	3 928	-7 891	1 793	-6 098
	Abr	-335	148	712	1 158	2 019	-532	-1 821	-2 354	-2 505	1 487	4 510	-50	5 946	-8 423	-29	-8 451
	Mai	88	-897	1 310	-490	-77	-78	243	165	-2 417	590	5 819	-540	5 869	-8 501	214	-8 287
	Jun	569	286	1 145	313	1 743	-485	-689	-1 174	-1 848	876	6 964	-227	7 612	-8 986	-474	-9 460
	Jul	1 259	-367	835	-926	-459	-156	1 874	1 718	-589	508	7 799	-1 154	7 153	-9 142	1 400	-7 742
	Ago	-986	451	230	355	1 036	386	-2 408	-2 022	-1 575	959	8 028	-798	8 189	-8 756	-1 008	-9 764
	Set	1 155	1 055	1 160	487	2 702	-1 383	-164	-1 547	-420	2 015	9 188	-312	10 891	-10 139	-1 172	-11 311
	Out	516	97	801	-1 432	-533	689	360	1 049	96	2 112	9 990	-1 743	10 359	-9 450	-812	-10 263
	Nov	2 814	-349	708	1 140	1 499	-956	2 271	1 315	2 910	1 763	10 697	-603	11 857	-10 406	1 459	-8 947

(1) As percentagens correspondem a contrapartidas em percentagem dos passivos até 2 anos face ao sector não monetário (excepto Administração Central) no início do período. / The percentages are counterparts in percentage of liabilities up to 2 years vis-à-vis non-monetary sector (except Central Government) in the beginning of the period.
(2) Circulação monetária é igual à emissão monetária (sobre o conceito, ver notas no fim da publicação) deduzida de notas e moedas na posse de outras IFM. / Currency is equal to notes and coins (for information on this concept, see notes at the end of this publication) excluding those held by other MFI.
(3) Variações calculadas com base em saldos em fim de mês corrigidos de reclassificações, de reavaliações cambiais e de preço e de abatimentos ao activo./ Changes in end-of-month figures corrected of reclassifications, exchange rate changes, price revaluations and write-offs/write-downs.
(4) Líquido dos passivos face à Administração Central. / Net of liabilities vis-à-vis Central Government.

B.1.3 AGREGADOS DE CRÉDITO INTERNO[1]

Taxas de variação anual

Fonte / Source: Banco de Portugal

DOMESTIC CREDIT AGGREGATES[1]

Annual growth rates

Em percentagem / Percentage

		Taxas de variação anual [a]							Taxas de variação anual [a] ajustadas de operações de titularização						
		Crédito às Administações Públicas[2]		Crédito ao sector não monetário excepto Administrações Públicas				Crédito interno total	Crédito às Administações Públicas[2]		Crédito ao sector não monetário excepto Administrações Públicas				Crédito interno total
		Total	do qual: Crédito às Administrações Públicas (excepto AC)	Crédito a instituições financeiras não monetárias	Crédito a sociedades não financeiras	Crédito a particulares[3]	Total		Total	do qual: Crédito às Administrações Públicas (excepto AC)	Crédito a instituições financeiras não monetárias	Crédito a sociedades não financeiras	Crédito a particulares[3]	Total	
		1	2	3	4	5	6	7	8	9	10	11	12	13	14
01	Dez	132.0	28.6	14.1	12.3	10.9	12.0	13.5	132.0	28.6	14.1	12.3	12.2	12.5	14.1
02	Dez	-55.9	17.0	3.9	6.0	9.2	7.0	5.4	-55.9	17.0	3.9	6.0	11.6	8.2	6.5
03	Jun	-7.8	9.3	7.6	5.5	7.8	6.7	6.6	-7.8	9.3	7.6	5.5	9.9	7.7	7.6
	Jul	25.2	6.7	4.7	4.4	6.3	5.2	5.9	25.2	6.7	4.7	4.4	9.8	6.8	7.4
	Ago	19.0	7.0	4.5	4.9	6.2	5.4	5.9	19.0	7.0	4.5	4.9	9.7	7.0	7.5
	Set	20.7	6.4	3.2	4.0	4.9	4.3	4.8	20.7	6.4	3.2	3.9	9.0	6.1	6.6
	Out	-18.1	6.0	5.7	3.3	4.0	3.9	3.6	-18.1	6.0	5.7	3.3	9.3	6.3	5.9
	Nov	26.2	5.9	4.4	3.8	1.7	2.9	3.7	26.2	5.9	4.4	3.8	9.4	6.4	7.1
	Dez	43.7	5.8	6.3	2.7	1.0	2.3	2.9	43.7	5.8	6.3	2.7	9.6	6.2	6.6
04	Jan	63.9	6.2	6.1	3.6	0.9	2.6	3.4	63.9	6.2	6.1	3.6	9.4	6.5	7.1
	Fev	22.9	6.5	5.9	2.7	1.6	2.6	2.9	22.9	6.5	5.9	2.7	9.5	6.1	6.4
	Mar	129.7	6.4	3.1	4.1	2.0	3.1	4.5	129.7	6.4	3.1	4.0	9.8	6.5	7.9
	Abr	-2.5	6.7	5.2	2.8	2.4	2.9	2.7	-2.5	6.7	5.2	2.8	10.0	6.3	6.1
	Mai	-17.4	6.9	6.2	2.8	2.8	3.1	2.6	-17.4	6.9	6.2	2.7	10.2	6.5	5.9
	Jun	-10.7	8.3	4.2	2.1	2.8	2.6	2.3	-10.7	8.3	4.2	2.1	10.2	6.0	5.6
	Jul	-25.4	9.2	6.2	2.2	4.2	3.5	2.6	-25.4	9.2	6.2	2.2	10.2	6.2	5.3
	Ago	-12.6	9.9	7.3	2.1	4.1	3.5	3.1	-12.6	9.9	7.3	2.1	10.0	6.2	5.7
	Set	8.4	8.1	10.3	2.3	5.0	4.3	4.4	8.4	8.1	10.3	2.3	10.0	6.6	6.7
	Out	34.5	8.9	6.7	3.3	5.8	4.8	5.4	34.5	8.9	6.7	3.3	9.5	6.6	7.2
	Nov	-11.2	9.4	7.2	3.3	7.2	5.4	4.9	-11.2	9.4	7.2	3.3	9.6	6.7	6.1
		1	2	3	4	5	6	7	8	9	10	11	12	13	14
		Total	Credit to the General Government (except CG) of which:	Credit to the non-monetary financial institutions	Credit to the non-financial corporations	Credit to private individuals[3]	Total	Total domestic credit	Total	Credit to the General Government (except CG) of which:	Credit to the non-monetary financial institutions	Credit to the non-financial corporations	Credit to private individuals[3]	Total	Total domestic credit
		Credit to the General Government[2]		Credit to the non-monetary sector except General Government					Credit to the General Government[2]		Credit to the non-monetary sector except General Government				
		Annual growth rates [a]							Annual growth rates [a] adjusted for securitisation operations						

(1) Inclui crédito titulado e não titulado./ Includes securities and loans.
(2) Líquido dos passivos face à Administração Central. / Net of liabilities vis-à-vis Central Government.
(3) Inclui crédito a emigrantes./ Includes credit to emigrants.

B.1.4 PASSIVOS ATÉ 2 ANOS FACE AO SECTOR RESIDENTE NÃO MONETÁRIO (EXCEPTO ADMINISTRAÇÃO CENTRAL - AC)

Saldos em fim de mês

Fonte / Source: Banco de Portugal

LIABILITIES UP TO 2 YEARS VIS-À-VIS NON-MONETARY RESIDENT SECTOR (EXCEPT CENTRAL GOVERNMENT - CG)

End-of-month figures

10^6 euros

		Instrumento financeiro						Sector institucional				Moeda		Total
		Emissão monetária deduzida de numerário denominado em euros na posse de IFM residentes[1]	Responsabilidades à vista	Acordos de recompra	Outros depósitos e equiparados[2]	Títulos excepto capital	Unidades de participação de fundos do mercado monetário	Instituições financeiras não monetárias	Administrações Públicas (excepto AC)	Sector não financeiro excepto Administações Públicas[3]	Sector não especificado	Euro[4]	Outras moedas	
		1	2	3	4	5	6	7	8	9	10	11	12	13=1+...+6=7+ +...+10=11+12
00	Dez	5 392	42 140	461	67 528	2 505	115	8 565	1 735	99 829	8 012	113 894	4 246	118 140
01	Dez	4 451	46 588	449	68 542	2 862	166	8 901	2 050	104 629	7 478	117 718	5 340	123 057
02	Dez	7 025	45 704	23	67 469	1 385	665	8 181	2 476	102 538	9 075	119 211	3 060	122 271
03	Jun	7 352	46 076	0	66 434	544	715	9 983	2 951	99 575	8 611	118 464	2 657	121 120
	Jul	7 542	46 270	73	66 609	675	754	9 260	2 730	100 962	8 971	119 116	2 807	121 923
	Ago	7 517	46 157	70	66 889	857	801	9 738	2 771	100 607	9 174	119 379	2 912	122 291
	Set	7 688	46 783	0	66 526	885	851	9 161	2 944	101 205	9 425	120 260	2 475	122 734
	Out	7 782	45 461	0	67 364	1 153	894	9 241	2 987	100 597	9 829	120 098	2 556	122 654
	Nov	7 796	46 595	0	67 300	1 376	1 019	8 351	2 900	102 644	10 191	121 505	2 582	124 087
	Dez	8 197	48 440	0	67 168	1 534	1 058	8 650	2 522	104 437	10 789	123 889	2 508	126 398
04	Jan	8 867	46 642	0	66 204	696	1 005	9 213	2 770	100 863	10 567	120 964	2 449	123 413
	Fev	8 886	45 796	0	66 029	701	999	8 832	2 665	100 328	10 586	119 899	2 512	122 411
	Mar	9 094	46 991	0	65 545	1 547	985	9 371	2 644	100 521	11 626	121 563	2 599	124 162
	Abr	9 309	46 165	0	65 849	1 519	1 037	8 710	2 715	100 588	11 864	121 238	2 640	123 878
	Mai	9 268	47 401	0	64 957	1 527	1 042	9 144	3 098	100 117	11 837	121 568	2 628	124 196
	Jun	9 332	47 387	0	65 473	1 463	1 118	8 753	3 111	100 996	11 913	121 832	2 940	124 772
	Jul	9 618	47 794	0	66 092	1 392	1 096	8 732	2 452	102 702	12 105	123 046	2 946	125 991
	Ago	9 512	47 249	0	65 613	1 487	1 127	8 248	2 688	101 926	12 126	122 271	2 718	124 989
	Set	9 761	47 309	0	66 039	1 782	1 157	7 886	2 875	102 587	12 701	123 280	2 769	126 049
	Out	9 854	46 051	0	67 205	2 137	1 156	7 644	3 047	102 566	13 148	123 644	2 760	126 404
	Nov	9 958	47 135	0	68 949	1 985	1 078	7 780	2 966	105 338	13 022	126 469	2 637	129 106
		1	2	3	4	5	6	7	8	9	10	11	12	13=1+..+6=7+. ..+10=11+12
		Notes and coins issued excluding those held by other resident MFI[1]	Overnight deposits	Repurchase agreements	Other deposits and deposit-like instruments[2]	Securities other than capital	Money market funds shares/units	Non-monetary financial institutions	General Government (except CG)	Non-financial sector except General Government[3]	Non-specified sector	Euro[4]	Other currencies	Total
		Financial instrument						Institutional sector				Currency		

(1) Sobre o conceito, ver notas no fim da publicação./ For information on this concept see notes at the end of this publication.
(2) Excepto depósitos com pré aviso superior a três meses./ Excluding deposits redeemable at notice over three months.
(3) Inclui emigrantes. / Includes emigrants.
(4) Inclui saldos nas denominações nacionais do euro. / Includes balances expressed in the national denominations of the euro.

B.1.5 POR MEMÓRIA: EMPRÉSTIMOS CEDIDOS POR OUTRAS IFM EM OPERAÇÕES DE TITULARIZAÇÃO[1][2]

Saldos em fim de mês[3]

MEMO ITEMS: LOANS SOLD BY OTHER MFI THROUGH SECURITISATION[1][2]

End-of-month figures[3]

Fonte / Source: Banco de Portugal

10^6 euros

		Sector residente									Sector não residente	Total
		Sector não financeiro					Instituições financeiras não monetárias			Total		
		Administrações Públicas (AP)	Sociedades não financeiras	Particulares[4]	do qual: Para aquisição de habitação	Total	Outros intermediários financeiros e auxiliares financeiros	Sociedades de seguros e fundos de pensões	Total			
		1	2	3	4	5=1+2+3	6	7	8=6+7	9=5+8	10	11=9+10
00	Dez	0	43	1 340	0	1 383	0	0	0	1 383	0	1 383
01	Dez	0	48	2 422	739	2 470	0	0	0	2 470	0	2 470
02	Dez	0	111	4 550	2 774	4 661	0	0	0	4 661	2	4 663
03	Jun	0	104	4 781	3 084	4 884	0	0	0	4 884	38	4 923
	Jul	0	109	5 858	4 148	5 966	0	0	0	5 966	40	6 006
	Ago	0	108	5 827	4 116	5 935	0	0	0	5 935	40	5 975
	Set	0	94	6 379	4 782	6 474	0	0	0	6 474	39	6 513
	Out	0	94	7 335	5 720	7 429	0	0	0	7 429	56	7 486
	Nov	0	94	9 659	7 658	9 752	0	0	0	9 752	63	9 816
	Dez	0	104	12 157	10 228	12 261	0	0	0	12 261	60	12 321
04	Jan	0	104	12 080	10 146	12 184	0	0	0	12 184	63	12 247
	Fev	0	103	12 077	10 103	12 180	0	0	0	12 180	46	12 226
	Mar	0	98	11 880	10 002	11 978	0	0	0	11 978	45	12 023
	Abr	0	94	11 808	9 927	11 902	0	0	0	11 902	46	11 948
	Mai	0	89	11 708	9 805	11 797	0	0	0	11 797	85	11 882
	Jun	0	96	11 695	9 727	11 791	0	0	0	11 791	82	11 874
	Jul	0	91	11 617	9 658	11 709	0	0	0	11 709	82	11 791
	Ago	0	87	11 521	9 553	11 608	0	0	0	11 608	84	11 692
	Set	0	84	11 367	9 489	11 450	0	0	0	11 450	84	11 534
	Out	0	79	11 295	9 423	11 374	0	0	0	11 374	84	11 458
	Nov	0	76	12 675	10 782	12 752	0	0	0	12 752	117	12 869

	1	2	3	4	5=1+2+3	6	7	8=6+7	9=5+8	10	11=9+10
	General Government (GG)	Non-financial corporations	Private individuals[4]	Housing of which:	Total	Other financial intermediaries and financial auxiliaries	Insurance corporation and pension funds	Total	Total	Non-resident sector	Total
	Non-financial sector					Non-monetary financial institutions					
	Resident sector										

(1) Não inclui crédito titulado./ Excludes securities.
(2) Informação desagregada de acordo com as características originais do crédito./ The data is brokendown according to its original features.
(3) Valores registados em contas extrapatrimoniais./ Values recorded in off-balance sheet accounts.
(4) Inclui emigrantes./ Includes emigrants.

B.2 Balanço do Banco de Portugal

B.2 Balance sheet of the Banco de Portugal

B.2.1 BALANÇO DO BANCO DE PORTUGAL
Saldos em fim do mês

BALANCE SHEET OF THE BANCO DE PORTUGAL
End-of-month figures

Fonte / Source: Banco de Portugal

10^6 euros

		Activos				Passivos				
								Sector não especificado		
		Residentes	Não residentes	Imóveis, mobiliário e material	Total	Residentes[1]	Não residentes	Capital e reservas	Outros passivos (líquidos)[2]	Total
		1	2	3	4=1+2+3	5	6	7	8	9=5+...+8
00	Dez	3 519	23 088	85	26 692	14 226	8 103	4 566	-202	26 692
01	Dez	2 459	24 389	86	26 935	13 675	8 338	5 211	-290	26 935
02	Dez	1 261	24 196	85	25 542	15 111	8 675	4 712	-2956	25 542
03	Jul	2 797	22 570	81	25 448	14 609	10 200	4 199	-3560	25 448
	Ago	2 367	23 038	81	25 485	14 182	10 463	4 639	-3799	25 485
	Set	2 466	22 627	80	25 173	16 684	8 211	4 419	-4141	25 173
	Out	2 172	22 604	81	24 857	14 765	10 034	4 382	-4324	24 857
	Nov	1 527	22 628	82	24 237	13 342	10 837	4 391	-4332	24 237
	Dez	2 779	22 291	83	25 153	22 628	2 664	4 270	-4409	25 153
04	Jan	506	22 168	82	22 756	14 288	9 424	4 187	-5142	22 756
	Fev	1 117	22 116	84	23 317	14 337	10 121	4 098	-5239	23 317
	Mar	1 110	22 769	83	23 963	14 079	10 728	4 680	-5524	23 963
	Abr	1 891	22 401	83	24 375	14 604	11 246	4 299	-5774	24 375
	Mai	2 493	22 189	82	24 765	15 109	11 247	4 165	-5757	24 765
	Jun	2 721	21 874	81	24 675	14 943	11 409	4 193	-5870	24 675
	Jul	2 961	21 641	81	24 683	15 044	11 330	4 194	-5884	24 683
	Ago	3 088	21 710	80	24 878	15 859	10 783	4 430	-6194	24 878
	Set	3 771	21 419	86	25 276	15 542	11 990	4 331	-6587	25 276
	Out	3 748	21 032	85	24 866	16 307	10 876	4 368	-6685	24 866
	Nov	2 901	21 110	84	24 096	14 524	11 823	4 550	-6801	24 096
	Dez	3 379	20 582	85	24 046	18 054	8 614	4 132	-6754	24 046

	1	2	3	4=1+2+3	5	6	7	8	9=5+...+8
	Residents	Non-residents	Fixed assets	Total	Residents[1]	Non-residents	Capital and reserves	Other liabilities (net)[2]	Total
							Non-specified sector		
	Assets				Liabilities				

(1) Inclui as responsabilidades por "emissão monetária" (sobre o conceito, ver notas no fim da publicação)./ Includes libilities for "notes and coins" (for information on this concept, see notes at the end of this publication).
(2) A partir de Janeiro de 2002, inclui contrapartida da discrepância entre o montante de notas denominadas em euros legalmente emitidas e o montante efectivamente colocado em circulação (ver notas no fim da publicação, sobre o conceito de "emissão monetária")./ Since January 2002 it includes the counterpart of the adjustment between the value of euro banknotes legally issued and the value of the euro banknotes put into circulation (see notes at the end of this publication for information on the concept of "notes and coins").

B.2.2.1 ACTIVOS DO BANCO DE PORTUGAL FACE A RESIDENTES
Saldos em fim do mês

ASSETS OF THE BANCO DE PORTUGAL VIS-À-VIS RESIDENTS
End-of-month figures

Fonte / Source: Banco de Portugal

10^6 euros

		Sociedades financeiras								
		do qual:								
		Cedência de liquidez	Outras instituições financeiras monetárias	Outros intermediários financeiros e auxiliares financeiros	Sociedades de seguros e fundos de pensões	Total	Administração Central	Administrações Públicas excepto Administração Central	Sector não financeiro excepto Administrações Públicas	Total
		1	2	3	4	5=2+3+4	6	7	8	9=5+...+8
00	Dez	3 257	3 299	36	1	3 337	0	0	183	3 519
01	Dez	2 169	2 235	36	1	2 272	0	0	187	2 459
02	Dez	1 027	1 032	36	1	1 069	0	0	192	1 261
03	Jul	2 563	2 564	36	1	2 602	0	0	195	2 797
	Ago	2 133	2 134	36	1	2 172	0	0	195	2 367
	Set	2 231	2 233	36	1	2 270	0	0	196	2 466
	Out	1 936	1 937	36	1	1 975	0	0	197	2 172
	Nov	1 290	1 292	36	1	1 329	0	0	198	1 527
	Dez	2 493	2 542	36	1	2 580	0	0	199	2 779
04	Jan	249	270	36	1	307	0	0	199	506
	Fev	852	880	36	1	917	0	0	199	1 117
	Mar	844	873	36	1	910	0	0	200	1 110
	Abr	1 626	1 654	36	1	1 691	0	0	200	1 891
	Mai	2 253	2 255	36	1	2 292	0	0	201	2 493
	Jun	2 435	2 482	36	1	2 519	0	0	201	2 721
	Jul	2 604	2 723	110	0	2 833	0	0	128	2 961
	Ago	2 694	2 850	110	0	2 960	0	0	128	3 088
	Set	3 380	3 533	110	0	3 643	0	0	128	3 771
	Out	3 417	3 510	111	0	3 621	0	0	127	3 748
	Nov	2 633	2 663	111	0	2 774	0	0	128	2 901
	Dez	2 873	3 141	111	0	3 251	0	0	128	3 379

	1	2	3	4	5=2+3+4	6	7	8	9=5+...+8
	Provision of liquidity	Other monetary financial institutions	Other financial intermediaries and financial auxiliaries	Insurance corporations and pension funds	Total	Central Government	General Government except Central Government	Non-financial sector except General Government	Total
	of which:								
	Financial corporations								

B.2.2.2 PASSIVOS DO BANCO DE PORTUGAL FACE A RESIDENTES — LIABILITIES OF THE BANCO DE PORTUGAL VIS-À-VIS RESIDENTES

Saldos em fim de mês — **End-of-month figures**

Fonte / Source: Banco de Portugal — 10^6 euros

		Emissão monetária[1]	Passivos por absorção de liquidez: dos quais: Títulos de depósito	Passivos por absorção de liquidez: Outras instituições financeiras monetárias	Passivos por absorção de liquidez: Outros interme-diários financeiros e auxiliares financeiros	Passivos por absorção de liquidez: Sociedades de seguros e fundos de pensões	Passivos por absorção de liquidez: Total	Outros passivos: Outras instituições financeiras monetárias	Outros passivos: Outros interme-diários financeiros e auxiliares financeiros	Outros passivos: Sociedades de seguros e fundos de pensões	Outros passivos: Total	Administração Central	Administra-ções Públicas excepto Administra-ção Central	Total
		1	2	3	4	5	6=3+4+5	7	8	9	10=7+8+9	11	12	13=1+6+10+11+12
00	Dez	6 532	3 784	3 447	336	0	3 784	3 879	3	17	3 899	12	0	14 226
01	Dez	5 918	2 939	3 150	183	0	3 333	4 415	2	0	4 417	7	0	13 675
02	Dez	8 458	2 029	1 884	145	0	2 029	4 622	1	0	4 623	0	0	15 111
03	Jul	8 832	2 029	1 864	166	0	2 029	3 746	2	0	3 747	0	0	14 609
	Ago	8 847	2 029	1 864	166	0	2 029	3 303	3	0	3 306	0	0	14 182
	Set	8 897	2 029	1 864	166	0	2 029	5 756	1	0	5 757	0	0	16 684
	Out	9 027	2 029	1 864	166	0	2 029	3 707	2	0	3 709	0	0	14 765
	Nov	9 186	1 054	964	90	0	1 054	3 099	3	0	3 101	0	0	13 342
	Dez	9 868	1 054	964	90	0	1 054	11 706	1	0	11 707	0	0	22 628
04	Jan	10 011	1 054	964	90	0	1 054	3 222	1	0	3 223	0	0	14 288
	Fev	10 091	1 054	964	90	0	1 054	3 190	2	0	3 193	0	0	14 337
	Mar	10 251	1 054	964	90	0	1 054	2 762	2	0	2 764	11	0	14 079
	Abr	10 491	1 054	961	93	0	1 054	3 033	27	0	3 060	0	0	14 604
	Mai	10 463	1 054	961	93	0	1 054	3 590	2	0	3 592	0	0	15 109
	Jun	10 596	1 054	961	93	0	1 054	3 292	1	0	3 293	0	0	14 943
	Jul	10 915	1 054	961	93	0	1 054	3 074	1	0	3 075	0	0	15 044
	Ago	10 854	1 054	961	93	0	1 054	3 950	1	0	3 951	0	0	15 859
	Set	10 971	1 054	961	93	0	1 054	3 516	1	0	3 516	0	0	15 542
	Out	11 119	1 054	961	93	0	1 054	4 131	2	0	4 134	0	0	16 307
	Nov	11 233	0	0	0	0	0	3 288	2	0	3 290	0	0	14 524
	Dez	11 801	0	0	0	0	0	6 252	1	0	6 253	0	0	18 054

	1	2	3	4	5	6=3+4+5	7	8	9	10=7+8+9	11	12	13=1+6+10+11+12
	Notes and coins[1]	Central bank securities of which:	Other monetary financial institutions	Other financial interme-diaries and financial auxiliaries	Insurance corporations and pension funds	Total	Other monetary financial institutions	Other financial interme-diaries and financial auxiliaries	Insurance corporations and pension funds	Total	Central Government	General Government except Central Government	Total
		Absorption of liquidity liabilities					Other liabilities						

(1) Sobre o conceito, ver notas no fim da publicação./ For information on this concept, see notes at the end of this publication.

B.2.3.1 ACTIVOS DO BANCO DE PORTUGAL FACE A NÃO RESIDENTES — ASSETS OF THE BANCO DE PORTUGAL VIS-À-VIS NON-RESIDENTS

Por instrumento financeiro e prazo - Saldos em fim de mês — **By financial instrument and maturity - End-of-month figures**

Fonte / Source: Banco de Portugal — 10^6 euros

		Numerário	Ouro monetário[1]	Direitos de saque especiais	Activos face ao FMI	Créditos e equiparados: Até 1 ano	Créditos e equiparados: A mais de 1 ano	Créditos e equiparados: Total	Títulos excepto acções: Até 1 ano	Títulos excepto acções: A mais de 1 ano	Títulos excepto acções: Total	Acções e outras participações	Total
		1	2	3	4	5	6	7=5+6	8	9	10=8+9	11	12=1+....+4+7+ +10+11
00	Dez	0	5 715	58	357	2 091	0	2 091	7 396	7 361	14 757	109	23 088
01	Dez	0	6 144	70	443	2 422	0	2 422	9 035	6 165	15 200	109	24 389
02	Dez	0	6 219	72	440	3 102	0	3 102	8 360	5 893	14 253	109	24 196
03	Jul	0	5 221	72	488	2 652	97	2 749	8 060	5 871	13 931	109	22 570
	Ago	0	5 651	76	505	2 631	99	2 730	7 791	6 175	13 967	109	23 038
	Set	0	5 487	73	442	2 568	100	2 668	7 903	5 944	13 847	109	22 627
	Out	0	5 492	73	442	2 391	100	2 492	8 134	5 862	13 996	109	22 604
	Nov	0	5 522	74	439	1 923	382	2 305	8 632	5 547	14 179	109	22 628
	Dez	0	5 493	72	435	1 726	511	2 237	8 955	4 990	13 945	109	22 291
04	Jan	0	5 374	73	419	1 878	511	2 389	8 569	5 230	13 799	114	22 168
	Fev	0	5 264	74	418	1 664	484	2 148	8 574	5 525	14 099	114	22 116
	Mar	0	5 754	76	430	1 899	484	2 383	8 553	5 456	14 010	117	22 769
	Abr	0	5 394	76	433	2 008	484	2 493	8 493	5 396	13 888	117	22 401
	Mai	0	4 987	76	423	1 785	417	2 202	8 592	5 796	14 388	113	22 189
	Jun	0	5 023	77	387	1 961	418	2 379	8 639	5 257	13 896	113	21 874
	Jul	0	5 015	77	387	2 154	415	2 569	7 398	6 082	13 480	113	21 641
	Ago	0	5 238	78	386	2 049	415	2 464	7 252	6 180	13 431	113	21 710
	Set	0	5 152	77	360	2 402	414	2 816	6 831	6 070	12 901	113	21 419
	Out	0	5 184	76	352	2 192	418	2 610	6 721	5 976	12 697	113	21 032
	Nov	0	5 281	76	346	2 532	136	2 668	6 582	6 044	12 626	113	21 110
	Dez	0	4 779	75	330	3 132	8	3 139	5 948	6 197	12 145	113	20 582

	1	2	3	4	5	6	7=5+6	8	9	10=8+9	11	12=1+....+4+7+ +10+11
	Notes and coins	Monetary gold[1]	Special drawing rights	Assets vis-à-vis IMF	Up to 1 year	Over 1 year	Total	Up to 1 year	Over 1 year	Total	Shares and other equity	Total
					Credits and credit-like instruments			Securities other than shares				

(1) Inclui o ouro afecto a *swaps*. / Includes gold *swaps*.

B.2.3.2 PASSIVOS DO BANCO DE PORTUGAL FACE A NÃO RESIDENTES

Por instrumento financeiro e prazo - Saldos em fim de mês

LIABILITIES OF THE BANCO DE PORTUGAL VIS-À-VIS NON-RESIDENTS

By financial instrument and maturity - End-of-month figures

Fonte / Source: Banco de Portugal

10^6 euros

		Contrapartida dos direitos de saque especiais	Depósitos e equiparados				Total
			À vista	Até 1 ano	A mais de 1 ano	Total	
		1	2	3	4	5=2+3+4	6=1+5
00	Dez	75	4 323	3 325	380	8 028	8 103
01	Dez	76	4 414	3 849	0	8 262	8 338
02	Dez	69	5 117	3 489	0	8 606	8 675
03	Jul	65	7 588	2 547	0	10 134	10 200
	Ago	68	7 873	2 523	0	10 396	10 463
	Set	65	5 818	2 328	0	8 146	8 211
	Out	65	7 670	2 299	0	9 969	10 034
	Nov	65	8 475	2 297	0	10 772	10 837
	Dez	63	453	2 149	0	2 602	2 664
04	Jan	64	7 171	2 190	0	9 360	9 424
	Fev	63	7 843	2 215	0	10 058	10 121
	Mar	65	8 369	2 294	0	10 663	10 728
	Abr	65	8 904	2 278	0	11 181	11 246
	Mai	64	9 104	2 080	0	11 183	11 247
	Jun	64	9 538	1 807	0	11 345	11 409
	Jul	64	9 578	1 687	0	11 265	11 330
	Ago	64	9 185	1 534	0	10 719	10 783
	Set	63	10 587	1 340	0	11 927	11 990
	Out	63	9 827	986	0	10 814	10 876
	Nov	61	10 913	849	0	11 762	11 823
	Dez	61	7 711	842	0	8 553	8 614

	1	2	3	4	5=2+3+4	6=1+5
	Counterpart of special drawing rights	Overnight	Up to 1 year	Over 1 year	Total	Total
		Deposits and deposit-like instruments				

B.2.4 ACTIVOS E PASSIVOS DO BANCO DE PORTUGAL FACE A NÃO RESIDENTES

Por países da área do euro e fora da área do euro - Saldos em fim de mês

ASSETS AND LIABILITIES OF THE BANCO DE PORTUGAL VIS-À-VIS NON-RESIDENTS

By euro area and non-euro area countries - End-of-month figures

Fonte / Source: Banco de Portugal

10^6 euros

		Activos							Passivos						
		Instituições financeiras monetárias			Sector não monetário			Total	Instituições financeiras monetárias			Sector não monetário			Total
		Países da área do euro	Países fora da área do euro	Total	Países da área do euro	Países fora da área do euro	Total		Países da área do euro	Países fora da área do euro	Total	Países da área do euro	Países fora da área do euro	Total	
		1	2	3=1+2	4	5	6=4+5	7=3+6	8	9	10=8+9	11	12	13=11+12	14=10+13
00	Dez	1 777	831	2 608	5 579	14 901	20 480	23 088	4 766	3 247	8 013	0	90	90	8 103
01	Dez	1 436	835	2 271	3 163	18 955	22 118	24 389	4 989	3 258	8 247	0	91	91	8 338
02	Dez	1 499	1 287	2 786	4 832	16 578	21 410	24 196	5 784	2 806	8 590	0	85	85	8 675
03	Jul	1 380	504	1 884	9 069	11 617	20 687	22 570	8 087	2 032	10 119	0	81	81	10 200
	Ago	1 182	748	1 930	9 145	11 963	21 107	23 038	8 370	2 005	10 375	0	88	88	10 463
	Set	1 267	551	1 818	9 285	11 523	20 808	22 627	6 215	1 923	8 138	0	73	73	8 211
	Out	1 210	681	1 892	9 461	11 251	20 712	22 604	8 077	1 881	9 958	0	76	76	10 034
	Nov	1 337	246	1 583	9 546	11 499	21 046	22 628	8 871	1 887	10 758	0	79	79	10 837
	Dez	1 382	496	1 878	9 622	10 791	20 413	22 291	830	1 759	2 589	0	75	75	2 664
04	Jan	1 567	477	2 044	9 588	10 535	20 124	22 168	7 543	1 802	9 345	0	79	79	9 424
	Fev	1 622	209	1 831	9 639	10 647	20 286	22 116	8 218	1 826	10 043	0	78	78	10 121
	Mar	1 633	331	1 964	9 748	11 057	20 805	22 769	8 778	1 869	10 648	0	80	80	10 728
	Abr	1 668	373	2 041	9 721	10 639	20 360	22 401	9 316	1 858	11 174	0	72	72	11 246
	Mai	1 471	486	1 957	10 014	10 219	20 232	22 189	9 508	1 663	11 170	0	77	77	11 247
	Jun	1 637	380	2 017	10 173	9 683	19 856	21 874	9 847	1 485	11 332	0	77	77	11 409
	Jul	1 711	600	2 311	10 148	9 181	19 329	21 641	9 715	1 458	11 173	0	157	157	11 330
	Ago	1 572	656	2 228	10 257	9 225	19 482	21 710	9 324	1 325	10 648	0	134	135	10 783
	Set	1 547	687	2 235	9 791	9 394	19 185	21 419	10 725	1 164	11 889	0	101	101	11 990
	Out	1 666	706	2 372	9 899	8 761	18 660	21 032	9 958	812	10 769	0	107	107	10 876
	Nov	1 596	980	2 576	9 914	8 619	18 534	21 110	11 046	675	11 721	0	102	102	11 823
	Dez	1 565	1 666	3 232	9 713	7 638	17 351	20 582	7 847	669	8 516	0	98	98	8 614

	1	2	3=1+2	4	5	6=4+5	7=3+6	8	9	10=8+9	11	12	13=11+12	14=10+13
	Euro area countries	Non-euro area countries	Total	Euro area countries	Non-euro area countries	Total	Total	Euro area countries	Non-euro area countries	Total	Euro area countries	Non-euro area countries	Total	Total
	Monetary financial institutions			Non-monetary sector				Monetary financial institutions			Non-monetary sector			
	Assets							Liabilities						

B.3 Balanço das outras instituições financeiras monetárias

B.3 Balance sheet of other monetary financial institutions

B.3.0 BALANÇO CONSOLIDADO DAS OUTRAS INSTITUIÇÕES FINANCEIRAS MONETÁRIAS (RESIDENTES)[1] - Activo (continua)

OTHER (RESIDENT) MONETARY FINANCIAL INSTITUTIONS CONSOLIDATED BALANCE SHEET[1] - Assets (to be continued)

Saldos em fim de mês / **End-of-month figures**

Fonte / Source: Banco de Portugal

10^6 euros

		Activos face ao Banco de Portugal[2]	Activos face ao exterior									Activos face ao sector não monetário residente			Activos diversos	Total do activo
			Créditos e equiparados					Títulos			Total					
			Face a outrasIFM			Face a outros sectores	Total	de outras IFM	de outros sectores	Total		Empréstimos	Títulos	Total		
			Sede e sucursais da própria instituição	OutrasIFM excepto sede e sucursais da própria instituição	Total											
		1	2	3	4=2+3	5	6=4+5	7	8	9=7+8	10=6+9	11	12	13=11+12	14	15=1+10+13+14
00	Dez	8 466	4 279	35 564	39 843	8 519	48 362	3 049	5 440	8 490	56 851	144 892	24 167	169 059	13 941	248 317
01	Dez	9 033	7 484	34 070	41 553	8 791	50 344	3 478	6 525	10 003	60 347	162 499	25 759	188 258	15 416	273 054
02	Dez	7 938	9 891	30 894	40 785	7 793	48 577	3 387	7 072	10 458	59 035	175 807	23 070	198 878	15 442	281 294
03	Jun	7 613	11 446	34 131	45 576	7 268	52 845	3 647	8 263	11 910	64 755	180 275	23 782	204 056	7 442	283 866
	Jul	6 900	11 739	35 301	47 040	7 573	54 613	4 026	8 668	12 694	67 307	179 950	23 804	203 753	6 837	284 797
	Ago	6 497	11 200	36 276	47 476	7 902	55 378	4 709	8 540	13 249	68 627	180 249	23 382	203 631	6 492	285 247
	Set	8 829	11 851	38 204	50 055	7 944	57 999	4 320	8 831	13 151	71 150	179 657	22 905	202 561	8 202	290 742
	Out	6 816	11 390	42 470	53 860	7 826	61 685	4 351	8 936	13 288	74 973	179 056	23 376	202 432	7 193	291 414
	Nov	5 453	11 701	44 958	56 659	7 235	63 894	4 028	9 262	13 291	77 185	178 241	23 958	202 199	7 512	292 350
	Dez	14 340	10 738	35 783	46 521	7 003	53 524	4 038	12 073	16 111	69 635	179 229	22 685	201 914	8 220	294 109
04	Jan	5 330	10 902	40 202	51 104	7 102	58 206	4 139	12 013	16 152	74 358	178 826	23 567	202 393	6 529	288 609
	Fev	5 359	11 146	36 970	48 116	7 260	55 376	4 491	11 509	16 001	71 377	179 762	22 933	202 695	7 041	286 471
	Mar	4 882	11 363	42 305	53 669	7 262	60 931	4 496	11 376	15 872	76 803	182 001	23 325	205 326	6 449	293 459
	Abr	5 176	11 986	38 220	50 206	6 726	56 932	4 311	12 132	16 444	73 376	183 323	23 867	207 190	7 482	293 224
	Mai	5 747	11 187	39 345	50 532	7 070	57 602	4 101	11 327	15 428	73 030	184 544	23 871	208 415	7 453	294 645
	Jun	5 517	11 508	39 908	51 416	7 681	59 097	4 132	12 363	16 494	75 592	185 807	23 847	209 655	8 103	298 866
	Jul	5 332	11 289	40 130	51 419	7 399	58 818	3 792	13 098	16 890	75 708	186 668	23 882	210 550	7 697	299 286
	Ago	6 253	11 212	36 010	47 222	7 019	54 241	3 880	12 933	16 813	71 054	187 023	22 614	209 637	7 678	294 622
	Set	5 687	11 368	36 140	47 508	7 081	54 588	4 169	13 014	17 183	71 771	187 462	23 551	211 013	7 864	296 335
	Out	6 357	11 977	33 696	45 673	7 153	52 827	4 029	12 897	16 926	69 752	188 701	23 160	211 862	6 279	294 249
	Nov	4 563	12 056	37 342	49 398	7 065	56 463	4 061	12 839	16 900	73 363	188 923	23 502	212 425	7 279	297 630

	1	2	3	4=2+3	5	6=4+5	7	8	9=7+8	10=6+9	11	12	13=11+12	14	15=1+10+13+14
	Assets vis-à-vis Banco de Portugal[2]	Departments abroad	Other MFIs excluding departments abroad	Total	Vis-a-vis other sectors	Total	Issued by other MFIs	Issued by other sectors	Total	Total	Loans	Securities	Total	Remaining assets	Total assets
		Vis-à-vis other MFIs													
		Credits and credit-like instruments					Securities								
		Assets vis-à-vis non-residents									Assets vis-à-vis the non-monetary resident sector				

B.3.0 BALANÇO CONSOLIDADO DAS OUTRAS INSTITUIÇÕES FINANCEIRAS MONETÁRIAS (RESIDENTES) [1]- Passivo (continuação)

OTHER (RESIDENT) MONETARY FINANCIAL INSTITUTIONS CONSOLIDATED BALANCE SHEET[1]- Liabilities (continued)

Saldos em fim de mês / **End-of-month figures**

Fonte / Source: Banco de Portugal

10^6 euros

		Passivos face ao Banco de Portugal	Depósitos e equiparados de não residentes					Depósitos e equiparados do sector não monetário residente	Títulos excepto capital	Passivos diversos	Capital e reservas[3],[4]			Total do passivo
			Face a Outras IFM			Face a outros sectores	Total				Total	do qual:		
			Sede e sucursais da própria instituição	Outras IFM excepto sede e sucursais da própria instituição	Total							Provisões para créditos de cobrança duvidosa[3],[5]	Unidades de participação em fundos do mercado monetário	
		16	17	18	19=17+18	20	21=19+20	22	23	24	25	26	27	28=16+21+..+25
00	Dez	3 299	15 866	53 482	69 349	9 276	78 625	120 093	17 254	7 036	22 009	2 253	115	248 317
01	Dez	2 235	32 547	51 857	84 404	11 264	95 668	123 227	22 496	5 590	23 839	2 439	166	273 054
02	Dez	1 032	40 964	49 842	90 806	11 195	102 001	122 666	23 687	5 795	26 113	2 430	665	281 294
03	Jun	2 593	46 593	52 874	99 468	14 186	113 654	118 838	20 267	136	28 378	2 741	715	283 866
	Jul	2 564	48 515	50 466	98 982	14 834	113 816	119 275	20 399	108	28 636	2 749	754	284 797
	Ago	2 134	47 898	51 364	99 262	14 954	114 216	119 399	20 702	9	28 787	2 853	801	285 247
	Set	2 233	48 750	54 753	103 503	15 701	119 204	119 668	20 800	-143	28 979	3 025	851	290 742
	Out	1 937	49 893	53 685	103 578	15 313	118 891	120 158	21 448	-105	29 085	3 013	894	291 414
	Nov	1 292	52 113	52 885	104 997	15 224	120 222	119 796	22 687	-1 037	29 390	3 049	1 019	292 350
	Dez	2 542	50 405	52 022	102 427	13 758	116 185	123 884	22 520	-938	29 915	2 955	1 058	294 109
04	Jan	270	49 790	51 034	100 824	15 645	116 469	121 058	21 761	-992	30 044	3 019	1 005	288 609
	Fev	880	48 936	50 485	99 421	15 603	115 024	119 555	21 757	-1 017	30 273	3 023	999	286 471
	Mar	873	52 652	52 573	105 226	16 451	121 677	119 484	22 626	-1 148	29 947	3 133	985	293 459
	Abr	1 654	52 843	50 052	102 895	18 024	120 920	119 302	22 649	-1 244	29 943	3 224	1 037	293 224
	Mai	2 255	53 225	48 927	102 152	17 969	120 121	120 844	22 668	-1 264	30 021	3 237	1 042	294 645
	Jun	2 482	55 046	49 815	104 861	18 434	123 295	121 641	22 666	-1 056	29 838	3 017	1 118	298 866
	Jul	2 723	53 990	48 935	102 925	18 701	121 626	123 375	22 564	-1 149	30 147	3 079	1 096	299 286
	Ago	2 850	54 389	47 622	102 011	17 291	119 302	120 915	22 461	-1 060	30 154	3 007	1 127	294 622
	Set	3 533	52 799	49 753	102 551	17 464	120 015	120 922	22 758	-1 172	30 278	3 117	1 157	296 335
	Out	3 510	52 327	48 333	100 660	16 839	117 499	120 920	22 956	-1 188	30 552	3 129	1 156	294 249
	Nov	2 663	52 903	48 199	101 102	17 565	118 667	124 218	23 767	-2 214	30 529	3 181	1 078	297 630

	16	17	18	19=17+18	20	21=19+20	22	23	24	25	26	27	28=16+21+..+25
	Liabilities vis-à-vis Banco de Portugal	Departments abroad	Other MFIs excluding departments abroad	Total	Vis-à-vis other sectors	Total	Deposits and deposit-like instruments vis-à-vis non-monetary resident sector	Securities other than capital	Remaining liabilities	Total	Provisions for non-performing loans[3],[5]	Money market funds shares/units	Total liabilities
		Vis-à-vis other MFIs									of which:		
		Deposits and deposit-like instruments vis-à-vis non-residents								Capital and reserves[3],[4]			

(1) Sobre metodologias e conceitos ver Suplemento 1/01 ao Boletim Estatístico de Agosto 2001 e notas no fim da publicação. Este quadro encontra-se referenciado como A.3.13 naquele Suplemento devido às alterações entretanto ocorridas na numeração dos quadros./ For information on methodologies and concepts please see supplement to the Statistical Bulletin 1/01 of August 2001 and see notes at the end of this publication. This table was referenced as A.3.13 in that supplement due to the changes in the numbering sequence of the tables.
(2) A partir de Janeiro de 2002 inclui, também, as notas e moedas denominadas em euros na posse de outras IFM./ Since January 2002 also includes notes and coins denominated in euros held by other MFIs.
(3) A noção de capital e reservas para fins estatísticos inclui provisões específicas para crédito de cobrança duvidosa e crédito vencido. Anteriormente as referidas provisões estavam incluidas nos "passivos diversos". / The capital and reserves for statistical purposes includes specific provisions for non-performing loans and overdue loans. These provisions were previously included in "remaining liabilities".
(4) Inclui os proveitos por natureza, líquidos de custos por natureza./ Includes operating income, net from operating costs.
(5) O conceito estatístico de provisões para créditos de cobrança duvidosa inclui também as provisões para crédito vencido./ The provisions for non-performing loans for statistical purposes includes provisions for overdue loans.

B.3.1 ACTIVOS E PASSIVOS DAS OUTRAS INSTITUIÇÕES FINANCEIRAS MONETÁRIAS FACE A INSTITUIÇÕES FINANCEIRAS MONETÁRIAS

ASSETS AND LIABILITIES OF OTHER MONETARY FINANCIAL INSTITUTIONS VIS-À-VIS MONETARY FINANCIAL INSTITUTIONS

Saldos em fim de mês / **End-of-month figures**

Fonte / Source: Banco de Portugal

10^6 euros

		Activos						Passivos	Por memória:
		Numerário (1)	Créditos e equiparados	Títulos excepto acções	Unidades de participação de fundos do mercado monetário	Acções e outras participações	Total	Depósitos e equiparados	Cheques
		1	2	3	4	5	6=1+...+5	7	8
00	Dez	1 140	25 601	8 282	0	1 558	36 580	25 021	3 599
01	Dez	1 467	24 338	6 181	0	1 914	33 900	21 764	4 106
02	Dez	1 432	29 613	5 337	0	1 712	38 095	26 022	2 822
03	Jun	1 214	32 990	7 917	0	1 796	43 918	30 507	2 181
	Jul	1 290	33 365	7 629	0	1 813	44 098	31 562	1 777
	Ago	1 330	32 483	7 595	0	1 813	43 222	30 668	1 709
	Set	1 209	36 994	7 641	1	1 862	47 706	32 736	2 015
	Out	1 245	32 014	7 673	1	1 896	42 829	29 837	1 894
	Nov	1 391	31 405	7 409	1	1 899	42 106	28 924	2 115
	Dez	1 671	37 001	7 971	0	1 927	48 571	27 320	3 049
04	Jan	1 144	27 735	8 031	0	1 936	38 846	24 315	1 664
	Fev	1 205	28 531	7 922	0	1 994	39 652	25 765	1 583
	Mar	1 157	28 888	7 858	0	2 080	39 983	26 492	1 644
	Abr	1 182	27 843	7 817	0	1 948	38 791	26 255	2 004
	Mai	1 196	26 259	7 846	0	1 834	37 135	24 951	1 901
	Jun	1 264	26 949	7 826	0	1 835	37 875	25 771	1 902
	Jul	1 297	27 719	7 743	0	1 234	37 993	26 833	1 910
	Ago	1 342	28 967	7 716	0	1 241	39 265	27 198	1 527
	Set	1 210	30 654	7 658	0	1 309	40 831	30 252	1 780
	Out	1 265	30 648	7 600	0	1 323	40 835	29 400	1 273
	Nov	1 275	31 950	6 616	0	1 332	41 173	30 748	1 947

	1	2	3	4	5	6=1+...+5	7	8
	Notes and coins (1)	Credits and credit-like instruments	Securities other than shares	Money market funds shares / units	Shares and other equity	Total	Deposit and deposit-like instruments	Cheques
	Assets						Liabilities	Memo items:

(1) Inclui notas e moedas denominadas em euros./ Includes notes and coins denominated in euros.

B.3.2.1 ACTIVOS E PASSIVOS DAS OUTRAS INSTITUIÇÕES FINANCEIRAS MONETÁRIAS FACE A OUTROS INTERMEDIÁRIOS FINANCEIROS E AUXILIARES FINANCEIROS

ASSETS AND LIABILITIES OF OTHER MONETARY FINANCIAL INSTITUTIONS VIS-À-VIS OTHER FINANCIAL INTERMEDIARIES AND FINANCIAL AUXILIARIES

Saldos em fim de mês / **End-of-month figures**

Fonte / Source: Banco de Portugal

10^6 euros

		Activos					Passivos			
		Empréstimos e outras disponibilidades	Créditos de cobrança duvidosa	Títulos excepto acções	Acções e outras participações	Total	Depósitos transferíveis(1)	Acordos de recompra	Outros depósitos e equiparados	Total
		1	2	3	4	5=1+...+4	6	7	8	9=6+.7+8
00	Dez	12 273	5	2 115	6 022	20 414	2 668	0	3 116	5 784
01	Dez	11 611	6	1 986	9 109	22 712	2 619	0	3 351	5 969
02	Dez	10 812	10	1 511	8 487	20 821	2 281	0	3 490	5 771
03	Jun	10 939	10	1 266	9 201	21 417	3 800	0	2 000	5 800
	Jul	11 244	9	1 222	9 130	21 605	3 198	73	2 243	5 514
	Ago	11 062	10	1 275	9 163	21 510	3 856	70	1 961	5 887
	Set	9 731	12	1 119	9 081	19 943	2 603	0	2 259	4 862
	Out	9 630	9	1 411	9 289	20 339	2 735	0	2 127	4 863
	Nov	9 667	11	1 168	9 246	20 092	2 763	0	1 787	4 550
	Dez	8 286	10	645	9 375	18 315	2 677	0	1 892	4 569
04	Jan	8 185	10	712	9 291	18 198	2 924	0	1 887	4 811
	Fev	8 547	9	691	9 272	18 518	3 096	0	1 764	4 860
	Mar	8 663	8	667	9 360	18 697	3 822	0	1 359	5 181
	Abr	8 760	7	730	9 409	18 905	2 830	0	1 913	4 743
	Mai	8 888	7	671	9 473	19 039	3 407	0	1 495	4 902
	Jun	8 790	7	607	9 317	18 721	2 904	0	2 175	5 079
	Jul	9 099	6	800	9 300	19 206	2 335	0	2 675	5 009
	Ago	9 210	6	755	9 354	19 326	2 967	0	1 986	4 953
	Set	8 981	7	1 116	9 460	19 565	2 970	0	2 016	4 986
	Out	9 032	8	923	9 227	19 190	2 307	0	2 682	4 989
	Nov	9 266	8	958	9 186	19 418	2 302	0	2 695	4 997

	1	2	3	4	5=1+...+4	6	7	8	9=6+7+8
	Loans and other assets	Non--performing loans	Securities other than shares	Shares and other equity	Total	Transferable deposits(1)	Repurchase agreements	Other deposit and deposit-like instruments	Total
	Assets					Liabilities			

(1) A partir de Janeiro de 2003 inclui outros passivos à vista. / From January 2003 onwards includes other overnight deposits.

B.3.2.2 ACTIVOS E PASSIVOS DAS OUTRAS INSTITUIÇÕES FINANCEIRAS MONETÁRIAS FACE A SOCIEDADES DE SEGUROS E FUNDOS DE PENSÕES

Saldos em fim de mês

ASSETS AND LIABILITIES OF OTHER MONETARY FINANCIAL INSTITUTIONS VIS-À-VIS INSURANCE CORPORATIONS AND PENSION FUNDS

End-of-month figures

Fonte / Source: Banco de Portugal

10^6 euros

		Activos					Passivos			
		Empréstimos e outras disponibilidades	Créditos de cobrança duvidosa	Títulos excepto acções	Acções e outras participações	Total	Depósitos transferíveis(1)	Acordos de recompra	Outros depósitos e equiparados	Total
		1	2	3	4	5=1+...+4	6	7	8	9=6+7+8
00	Dez	212	0	140	391	743	1 742	432	1 866	4 039
01	Dez	200	0	6	298	504	2 266	441	1 682	4 389
02	Dez	127	0	37	302	466	3 091	7	772	3 869
03	Jun	101	0	8	173	282	2 874	0	1 655	4 529
	Jul	78	0	8	173	259	2 236	0	1 872	4 108
	Ago	58	0	8	180	246	2 231	0	1 984	4 215
	Set	53	0	10	177	241	3 274	0	1 407	4 681
	Out	30	0	10	177	217	2 771	0	1 980	4 750
	Nov	43	0	10	177	231	2 344	0	1 649	3 994
	Dez	127	0	7	202	336	3 789	0	573	4 362
04	Jan	87	0	7	485	579	4 115	0	573	4 688
	Fev	27	0	7	439	473	3 609	0	660	4 269
	Mar	56	0	7	333	397	3 829	0	678	4 507
	Abr	51	0	7	284	342	3 623	0	649	4 272
	Mai	48	0	7	319	374	4 016	0	558	4 574
	Jun	75	0	7	298	380	3 374	0	623	3 997
	Jul	36	0	7	268	310	3 367	0	703	4 069
	Ago	41	0	7	211	259	2 890	0	734	3 624
	Set	44	0	7	214	265	2 532	0	740	3 272
	Out	37	0	7	234	278	2 211	0	787	2 999
	Nov	57	0	7	213	278	2 325	0	821	3 146

	1	2	3	4	5=1+...+4	6	7	8	9=6+7+8
	Loans and other assets	Non-performing loans	Securities other than shares	Shares and other equity	Total	Transferable deposits(1)	Repurchase agreements	Other deposits and deposit-like instruments	Total
	Assets					Liabilities			

(1) A partir de Janeiro de 2003 inclui outros passivos à vista. / From January 2003 onwards includes other overnight deposits

B.3.3.1 ACTIVOS E PASSIVOS DAS OUTRAS INSTITUIÇÕES FINANCEIRAS MONETÁRIAS FACE À ADMINISTRAÇÃO CENTRAL

Saldos em fim de mês

ASSETS AND LIABILITIES OF OTHER MONETARY FINANCIAL INSTITUTIONS VIS-À-VIS CENTRAL GOVERNMENT

End-of-month figures

Fonte / Source: Banco de Portugal

10^6 euros

		Activos				Passivos			
					do qual:				do qual:
		Empréstimos	Títulos excepto acções	Total	Estado	Depósitos transferíveis(1)	Outros depósitos e equiparados	Total	Estado
		1	2	3=1+2	4	5	6	7=5+6	8
00	Dez	324	5 704	6 028	5 803	3 093	3 322	6 415	3 691
01	Dez	534	5 373	5 906	5 527	3 207	1 066	4 272	2 107
02	Dez	374	4 059	4 433	4 219	4 662	726	5 388	3 289
03	Jun	162	3 375	3 538	3 420	1 951	184	2 135	1 221
	Jul	167	3 961	4 128	4 016	1 985	191	2 176	1 252
	Ago	155	3 568	3 722	3 612	1 967	193	2 160	1 255
	Set	148	3 501	3 649	3 541	1 695	528	2 223	1 384
	Out	183	3 546	3 729	3 586	2 666	552	3 219	2 304
	Nov	203	4 057	4 260	4 091	1 599	219	1 818	910
	Dez	483	3 505	3 988	3 539	2 607	1 439	4 046	3 054
04	Jan	203	3 912	4 115	3 958	2 658	1 245	3 903	2 981
	Fev	240	3 445	3 686	3 518	1 991	1 357	3 348	2 448
	Mar	246	3 429	3 676	3 528	1 566	880	2 446	1 539
	Abr	225	3 747	3 972	3 830	1 870	726	2 595	1 673
	Mai	172	3 914	4 086	3 963	1 869	1 775	3 644	2 752
	Jun	182	4 317	4 499	4 378	1 612	2 186	3 798	2 913
	Jul	159	4 458	4 617	4 495	2 253	2 057	4 310	3 435
	Ago	157	3 217	3 374	3 254	1 963	738	2 701	1 855
	Set	182	3 664	3 846	3 701	1 787	282	2 069	1 249
	Out	290	3 683	3 973	3 720	1 553	551	2 105	1 218
	Nov	308	3 573	3 881	3 609	1 776	649	2 426	1 493

	1	2	3=1+2	4	5	6	7=5+6	8
	Loans	Securities other than shares	Total	State	Transferable deposits(1)	Other deposits and deposit-like instruments	Total	State
				of which:				of which:
	Assets				Liabilities			

(1) A partir de Janeiro de 2003 inclui outros passivos à vista. / From January 2003 onwards includes other overnight deposits.

B.3.3.2 ACTIVOS DAS OUTRAS INSTITUIÇÕES FINANCEIRAS MONETÁRIAS FACE ÀS ADMINISTRAÇÕES PÚBLICAS EXCEPTO ADMINISTRAÇÃO CENTRAL

Saldos em fim de mês

ASSETS OF OTHER MONETARY FINANCIAL INSTITUTIONS VIS-À-VIS GENERAL GOVERNMENT EXCEPT CENTRAL GOVERNMENT

End-of-month figures

Fonte / Source: Banco de Portugal

10^6 euros

		Instrumento financeiro		Sector institucional								Total
				Administração Regional			Administração Local				Fundos da Segurança Social	
		Empréstimos	Títulos	Açores	Madeira	Total	Continente	Açores	Madeira	Total		
		1	2	3	4	5=3+4	6	7	8	9=6+7+8	10	11=1+2=5+9+10
00	Dez	1 921	548	202	422	624	1 721	59	15	1 794	51	2 469
01	Dez	2 768	407	115	440	555	2 296	85	35	2 415	205	3 176
02	Dez	3 310	326	70	426	495	2 931	130	54	3 114	26	3 636
03	Jun	3 426	332	.	.	494	.	.	.	3 243	21	3 758
	Jul	3 480	307	.	.	443	.	.	.	3 323	21	3 787
	Ago	3 534	303	.	.	452	.	.	.	3 364	22	3 837
	Set	3 545	303	.	.	444	.	.	.	3 382	21	3 848
	Out	3 510	304	.	.	400	.	.	.	3 393	21	3 815
	Nov	3 554	305	.	.	424	.	.	.	3 414	21	3 859
	Dez	3 633	302	.	.	413	.	.	.	3 501	21	3 935
04	Jan	3 650	302	.	.	416	.	.	.	3 514	21	3 951
	Fev	3 718	285	.	.	425	.	.	.	3 556	21	4 002
	Mar	3 771	283	.	.	452	.	.	.	3 582	21	4 054
	Abr	3 759	283	.	.	423	.	.	.	3 598	21	4 042
	Mai	3 803	283	.	.	436	.	.	.	3 629	21	4 086
	Jun	3 810	281	.	.	427	.	.	.	3 642	22	4 090
	Jul	3 834	281	.	.	421	.	.	.	3 671	22	4 115
	Ago	3 867	330	.	.	472	.	.	.	3 704	22	4 197
	Set	3 875	280	.	.	423	.	.	.	3 708	25	4 156
	Out	3 859	279	.	.	384	.	.	.	3 732	22	4 138

	1	2	3	4	5=3+4	6	7	8	9=6+7+8	10	11=1+2=5+9+10
	Loans	Securities	Azores	Madeira	Total	Mainland	Azores	Madeira	Total	Social Security funds	Total
			Regional Government			Local Government					
	Financial instrument		Institutional sector								

B.3.3.3 PASSIVOS DAS OUTRAS INSTITUIÇÕES FINANCEIRAS MONETÁRIAS FACE ÀS ADMINISTRAÇÕES PÚBLICAS EXCEPTO ADMINISTRAÇÃO CENTRAL

Saldos em fim de mês

LIABILITIES OF OTHER MONETARY FINANCIAL INSTITUTIONS VIS-À-VIS GENERAL GOVERNMENT EXCEPT CENTRAL GOVERNMENT

End-of-month figures

Fonte / Source: Banco de Portugal

10^6 euros

		Instrumento financeiro			Sector institucional								Total
					Administração Regional			Administração Local				Fundos de Segurança Social	
		Depósitos transferíveis[1]	Acordos de recompra	Outros depósitos e equiparados	Açores	Madeira	Total	Continente	Açores	Madeira	Total		
		1	2	3	4	5	6=4+5	7	8	9	10=7+8+9	11	12=1+2+3=6+10+11
00	Dez	1 204	0	550	83	93	176	636	16	12	664	915	1 755
01	Dez	1 531	0	518	91	89	180	694	19	19	732	1 138	2 050
02	Dez	1 693	0	784	97	34	131	983	35	22	1 040	1 305	2 477
03	Jun	1 962	0	1 009	109	35	144	982	33	23	1 037	1 790	2 972
	Jul	1 959	0	781	100	31	130	959	29	24	1 011	1 598	2 740
	Ago	1 831	0	953	98	30	128	938	29	21	987	1 669	2 784
	Set	1 916	0	1 037	80	36	116	1 013	30	21	1 064	1 773	2 953
	Out	1 928	0	1 072	70	27	97	1 056	28	21	1 105	1 798	3 000
	Nov	2 024	0	877	77	29	106	939	29	19	988	1 807	2 901
	Dez	1 796	0	726	85	32	116	806	23	14	843	1 563	2 522
04	Jan	1 987	0	783	105	61	166	832	25	24	881	1 723	2 771
	Fev	1 787	0	879	85	45	130	758	26	22	806	1 730	2 666
	Mar	1 813	0	832	79	52	131	755	25	13	793	1 721	2 645
	Abr	1 845	0	870	83	38	121	773	27	20	819	1 775	2 715
	Mai	2 104	0	995	90	33	123	952	26	27	1 005	1 971	3 099
	Jun	2 168	0	943	89	43	131	856	24	30	911	2 069	3 111
	Jul	1 827	0	626	84	35	119	903	29	25	956	1 378	2 453
	Ago	1 885	0	804	91	29	119	938	27	26	991	1 579	2 689
	Set	2 095	0	782	87	48	135	1 102	29	23	1 154	1 588	2 877
	Out	2 104	0	944	95	44	140	1 137	29	29	1 195	1 713	3 048
	Nov	2 365	0	602	87	68	155	1 090	31	26	1 147	1 665	2 967

	1	2	3	4	5	6=4+5	7	8	9	10=7+8+9	11	12=1+2+3=6+10+11
	Transferable deposits[1]	Repurchase agreements	Other deposits and deposit-like instruments	Azores	Madeira	Total	Mainland	Azores	Madeira	Total	Social Security funds	Total
				Regional Government			Local Government					
	Financial instrument			Institutional sector								

(1) A partir de Janeiro de 2003 inclui outros passivos à vista. / From January 2003 onwards includes other overnight deposits.

B.3.4 ACTIVOS E PASSIVOS DAS OUTRAS INSTITUIÇÕES FINANCEIRAS MONETÁRIAS FACE A SOCIEDADES NÃO FINANCEIRAS

Saldos em fim de mês

ASSETS AND LIABILITIES OF OTHER MONETARY FINANCIAL INSTITUTIONS VIS-À-VIS NON-FINANCIAL CORPORATIONS

End-of-month figures

Fonte / Source: Banco de Portugal

10^6 euros

		Activos					Passivos				Por memória:
		Empréstimos e outras disponibilidades	Créditos de cobrança duvidosa	Títulos excepto acções	Acções e outras participações	Total	Depósitos transferíveis(1)	Acordos de recompra	Outros depósitos e equiparados	Total	Fluxo mensal de créditos abatidos ao activo
		1	2	3	4	5=1+...+4	6	7	8	9=6+7+8	10
00	Dez	59 828	1 517	5 543	3 705	70 592	12 727	0	6 187	18 913	26
01	Dez	69 741	1 689	4 642	3 939	80 011	13 745	0	5 933	19 678	70
02	Dez	76 089	1 841	3 674	4 674	86 278	12 812	0	6 141	18 953	42
03	Jun	77 372	1 980	4 271	5 155	88 778	12 089	0	6 716	18 805	50
	Jul	76 785	1 969	3 826	5 177	87 756	12 201	0	6 899	19 100	55
	Ago	76 602	2 000	3 738	5 146	87 486	11 677	0	7 046	18 724	32
	Set	77 313	1 921	3 559	5 154	87 948	12 542	0	7 015	19 557	70
	Out	76 883	1 889	3 606	5 030	87 409	12 381	0	7 501	19 882	30
	Nov	77 513	1 931	3 972	5 020	88 436	12 686	0	8 079	20 765	23
	Dez	80 378	1 764	3 764	4 885	90 791	13 755	0	8 610	22 365	96
04	Jan	79 953	1 819	3 950	4 906	90 627	11 906	0	7 754	19 660	113
	Fev	79 960	1 886	3 893	4 902	90 642	11 702	0	7 750	19 453	17
	Mar	81 093	1 807	4 099	5 146	92 145	12 238	0	8 035	20 273	39
	Abr	80 666	1 844	4 273	5 134	91 918	12 359	0	8 090	20 450	35
	Mai	80 919	1 857	4 257	4 947	91 980	12 687	0	7 894	20 582	21
	Jun	81 648	1 601	4 211	4 809	92 269	12 890	0	7 906	20 796	232
	Jul	81 212	1 697	4 020	4 748	91 678	13 111	0	8 220	21 331	41
	Ago	80 798	1 668	4 010	4 730	91 205	12 460	0	8 286	20 746	63
	Set	80 474	1 616	4 064	4 745	90 899	12 891	0	8 602	21 493	29
	Out	80 831	1 646	4 023	4 785	91 285	12 713	0	9 041	21 755	35
	Nov	81 235	1 610	4 354	4 931	92 129	12 589	0	10 862	23 451	39

	1	2	3	4	5=1+...+4	6	7	8	9=6+7+8	10
	Loans and other assets	Non-performing loans	Securities other than shares	Shares and other equity	Total	Transferable deposits(1)	Repurchase agreements	Other deposits and deposit-like instruments	Total	Monthly write-off loans
	Assets					Liabilities				Memo items:

(1) A partir de Janeiro de 2003 inclui outros passivos à vista. / From January 2003 onwards includes other overnight deposits.

B.3.5 ACTIVOS E PASSIVOS DAS OUTRAS INSTITUIÇÕES FINANCEIRAS MONETÁRIAS FACE A PARTICULARES

Saldos em fim de mês

ASSETS AND LIABILITIES OF OTHER MONETARY FINANCIAL INSTITUTIONS VIS-À-VIS PRIVATE INDIVIDUALS

End-of-month figures

Fonte / Source: Banco de Portugal

10^6 euros

		Activos				Passivos					Por memória:
		Empréstimos e outras disponibilidades	Créditos de cobrança duvidosa	Títulos	Total	Depósitos e equiparados excepto depósitos de poupança	Depósitos de poupança habitação	Depósitos de poupança reformado	Outros depósitos de poupança	Total	Fluxo mensal de créditos abatidos ao activo
		1	2	3	4=1+2+3	5	6	7	8	9=5+..+8	10
00	Dez	66 567	1 249	0	67 817	53 834	2 121	8 660	5 901	70 515	25
01	Dez	73 186	1 483	0	74 669	56 861	2 266	8 818	6 326	74 271	14
02	Dez	80 264	1 696	0	81 960	58 390	2 700	8 973	5 117	75 180	13
03	Jun	82 986	1 988	0	84 974	56 977	2 590	9 102	5 142	73 812	18
	Jul	82 934	2 020	0	84 954	57 821	2 587	9 136	5 187	74 731	20
	Ago	83 491	2 051	0	85 542	57 805	2 588	9 148	5 275	74 815	19
	Set	83 604	2 036	0	85 640	57 621	2 591	9 141	5 253	74 605	26
	Out	83 615	2 056	2	85 674	56 958	2 594	9 136	5 219	73 908	28
	Nov	82 006	2 067	3	84 075	58 325	2 641	9 134	5 225	75 326	14
	Dez	81 334	1 976	0	83 310	58 436	2 983	9 122	5 196	75 737	22
04	Jan	81 647	2 029	3	83 679	56 684	2 940	9 144	6 208	74 976	21
	Fev	82 067	2 063	0	84 130	56 462	2 909	9 135	6 366	74 872	10
	Mar	83 070	2 052	0	85 123	55 925	2 892	9 109	6 584	74 510	21
	Abr	84 695	2 086	0	86 781	55 149	2 870	9 075	7 528	74 622	12
	Mai	85 453	2 111	0	87 565	54 710	2 843	9 037	7 595	74 184	7
	Jun	86 311	2 038	0	88 349	55 555	2 837	9 002	7 745	75 140	45
	Jul	87 194	2 053	0	89 247	56 710	2 828	8 996	7 830	76 363	13
	Ago	87 692	2 051	0	89 743	56 730	2 835	8 980	7 974	76 518	17
	Set	88 868	1 989	0	90 857	56 774	2 836	8 963	8 172	76 745	15
	Out	89 561	2 037	0	91 597	56 513	2 834	8 933	8 248	76 529	9
	Nov	89 027	2 055	0	91 081	57 792	2 883	8 901	8 293	77 868	16

	1	2	3	4=1+2+3	5	6	7	8	9=5+..+8	10
	Loans and other assets	Non-performing loans	Securities	Total	Deposits and deposit-like instruments except saving deposits	Housing savings deposits	Pensioners' savings deposits	Other savings deposits	Total	Monthly write-off loans
	Assets				Liabilities					Memo items:

B.3.6 ACTIVOS E PASSIVOS DAS OUTRAS INSTITUIÇÕES FINANCEIRAS MONETÁRIAS FACE A EMIGRANTES

Saldos em fim de mês

ASSETS AND LIABILITIES OF OTHER MONETARY FINANCIAL INSTITUTIONS VIS-À-VIS EMIGRANTS

End-of-month figures

Fonte / Source: Banco de Portugal

10^6 euros

		Activos			Passivos			
		Empréstimos e outras disponibilidades	Créditos de cobrança duvidosa	Total	Depósitos e equiparados excepto depósitos de poupança	Conta emigrante	Outros depósitos de poupança[1]	Total
		1	2	3=1+2	4	5	6	7=4+5+6
00	Dez	983	14	996	7 888	4 684	99	12 672
01	Dez	1 265	16	1 281	8 001	4 380	217	12 598
02	Dez	1 266	18	1 285	7 603	2 912	511	11 026
03	Jun	1 290	20	1 310	7 752	2 527	507	10 786
	Jul	1 245	20	1 264	7 916	2 409	580	10 906
	Ago	1 267	20	1 287	7 872	2 354	588	10 814
	Set	1 273	21	1 294	7 839	2 285	662	10 786
	Out	1 229	21	1 250	7 617	2 254	665	10 536
	Nov	1 224	21	1 245	7 564	2 214	666	10 443
	Dez	1 220	19	1 239	7 441	2 168	674	10 282
04	Jan	1 222	21	1 243	7 193	2 323	732	10 249
	Fev	1 224	21	1 245	7 081	2 279	728	10 088
	Mar	1 212	21	1 233	7 007	2 190	726	9 923
	Abr	1 210	20	1 231	6 794	2 327	785	9 905
	Mai	1 264	20	1 284	6 835	2 240	785	9 860
	Jun	1 323	22	1 345	6 783	2 156	781	9 720
	Jul	1 354	23	1 377	6 913	2 145	782	9 839
	Ago	1 509	23	1 532	6 837	2 072	774	9 683
	Set	1 405	21	1 426	6 526	2 213	742	9 481
	Out	1 377	23	1 400	6 512	2 241	744	9 497
	Nov	1 407	23	1 430	6 424	2 199	740	9 362
		1 Loans and other assets	2 Non-performing loans	3=1+2 Total	4 Deposits and deposit-like instruments except saving deposits	5 Emigrants' accounts	6 Other savings deposits[1]	7=4+5+6 Total
		Assets			Liabilities			

(1) Inclui a conta poupança emigrante. / Includes emigrants' savings deposits.

B.3.7.1 ACTIVOS DAS OUTRAS INSTITUIÇÕES FINANCEIRAS MONETÁRIAS FACE A NÃO RESIDENTES

Saldos em fim de mês

ASSETS OF OTHER MONETARY FINANCIAL INSTITUTIONS VIS-À-VIS NON-RESIDENTS

End-of-month figures

Fonte / Source: Banco de Portugal

10^6euros

		Instrumento financeiro						Sector institucional							Total
								Instituições financeiras monetárias							
									Outras IFM						
		Numerário[1]	Depósitos transferíveis	Outros depósitos e equiparados	Créditos de cobrança duvidosa	Títulos excepto acções[2]	Acções e outras participações	Bancos centrais[1]	Sede e sucursais da própria instituição	Outras	Instituições financeiras não monetárias	Administrações Públicas	Sociedades não financeiras	Particulares[3]	
		1	2	3	4	5	6	7	8	9	10	11	12	13	14=1+...+6= =7+...+13
00	Dez	285	883	47 015	179	5 032	3 458	657	4 618	38 274	6 843	1 254	4 792	413	56 851
01	Dez	302	1 952	47 908	183	6 046	3 957	687	7 909	37 123	5 648	1 274	6 794	913	60 347
02	Dez	84	1 373	46 957	163	6 758	3 700	397	10 318	33 853	4 980	1 655	6 695	1 138	59 035
03	Jun	64	1 130	51 509	143	8 058	3 852	748	11 755	37 468	4 990	1 635	7 128	1 031	64 755
	Jul	79	1 021	53 340	172	8 804	3 890	1 068	12 249	38 817	5 448	1 750	6 839	1 136	67 307
	Ago	70	1 044	54 087	177	9 228	4 021	853	11 721	40 464	5 456	1 968	7 005	1 160	68 627
	Set	71	916	56 860	151	9 278	3 873	829	12 454	41 920	6 011	1 790	6 996	1 149	71 150
	Out	53	904	60 563	166	9 371	3 917	870	11 915	46 296	6 346	1 697	6 654	1 195	74 973
	Nov	52	833	62 869	141	9 436	3 855	925	12 294	48 393	6 761	1 805	5 792	1 215	77 185
	Dez	87	757	52 538	142	12 239	3 872	815	11 307	39 251	9 261	1 808	5 920	1 274	69 635
04	Jan	46	1 030	56 994	136	12 205	3 947	998	11 487	43 755	9 155	1 983	5 782	1 197	74 358
	Fev	51	707	54 482	137	11 892	4 109	812	11 735	40 872	9 323	1 805	5 621	1 209	71 377
	Mar	55	1 075	59 661	140	11 928	3 945	769	11 962	46 203	9 147	1 749	5 766	1 207	76 803
	Abr	49	608	56 132	142	12 247	4 197	859	12 584	41 934	8 749	2 138	5 870	1 242	73 376
	Mai	56	812	56 585	150	11 464	3 964	876	11 762	42 871	8 810	1 397	5 812	1 503	73 030
	Jun	69	903	57 977	147	12 482	4 013	1 006	12 089	43 459	8 985	2 456	6 103	1 494	75 592
	Jul	73	567	58 031	148	12 884	4 005	1 011	11 673	43 538	9 592	2 211	6 134	1 548	75 708
	Ago	72	624	53 478	68	12 801	4 012	731	11 607	39 494	9 582	2 199	5 973	1 466	71 054
	Set	58	881	53 585	64	13 098	4 085	753	11 750	39 926	9 381	2 391	5 960	1 610	71 771
	Out	59	974	51 737	56	12 887	4 039	866	12 342	37 360	9 162	2 457	5 974	1 592	69 752
	Nov	56	873	55 471	64	12 808	4 091	824	12 415	41 045	9 073	2 447	5 979	1 581	73 363
		1 Notes and coins[1]	2 Transferable deposits	3 Other deposits and deposit-like instruments	4 Non-performing loans	5 Securities other than shares[2]	6 Shares and other equity	7 Central banks[1]	8 Departments abroad	9 Other	10 Non-monetary financial institutions	11 General Government	12 Non-financial corporations	13 Private individuals[3]	14=1+...+6= =7+...+13 Total
								Monetary financial institutions							
									Other MFIs						
		Financial instrument						Institutional sector							

(1) Não inclui notas e moedas denominadas em euros na posse das Outras IFM que são consideradas uma disponibilidade face ao Banco de Portugal./ Does not include notes and coins denominated in euros held by Other MFIs, which are viewed as an asset vis-à-vis the Banco de Portugal.
(2) Inclui unidades de participação de fundos do mercado monetário e títulos do mercado monetário. / Includes money market funds shares/units and money market paper.
(3) Não inclui emigrantes. / Excludes emigrants.

B.3.7.2 PASSIVOS DAS OUTRAS INSTITUIÇÕES FINANCEIRAS MONETÁRIAS FACE A NÃO RESIDENTES[1]

Saldos em fim de mês

LIABILITIES OF OTHER MONETARY FINANCIAL INSTITUTIONS VIS-À-VIS NON-RESIDENTS[1]

End-of-month figures

Fonte / Source: Banco de Portugal

10^6 euros

		Instrumento financeiro			Sector institucional							Total
					Instituições financeiras monetárias							
						Outras IFM						
		Depósitos transferíveis	Acordos de recompra	Outros depósitos e equiparados	Bancos centrais	Sede e sucursais da própria instituição	Outras	Instituições financeiras não monetárias	Administrações Públicas	Sociedades não financeiras	Particulares[2]	
		1	2	3	4	5	6	7	8	9	10	11=1+2+3=4+...+10
00	Dez	6 037	239	72 349	41	15 866	53 482	2 294	17	2 702	4 221	78 625
01	Dez	8 029	812	86 827	118	32 547	51 857	2 572	22	3 461	5 090	95 668
02	Dez	6 115	1 500	94 386	57	40 964	49 842	3 130	22	4 018	3 967	102 001
03	Jun	6 979	1 742	104 934	37	46 593	52 874	2 982	25	7 139	4 004	113 654
	Jul	6 614	1 122	106 079	33	48 515	50 466	3 569	24	7 576	3 633	113 816
	Ago	5 865	1 374	106 977	105	47 898	51 364	3 300	126	7 772	3 651	114 216
	Set	7 233	1 684	110 287	248	48 750	54 753	3 211	122	7 864	4 256	119 204
	Out	6 164	1 715	111 011	262	49 893	53 685	3 198	24	7 505	4 324	118 891
	Nov	6 389	1 645	112 188	217	52 113	52 885	3 392	23	7 078	4 514	120 222
	Dez	7 337	1 426	107 422	219	50 405	52 022	3 640	22	5 551	4 327	116 185
04	Jan	6 767	1 772	107 929	247	49 790	51 034	3 674	22	7 546	4 156	116 469
	Fev	6 243	1 299	107 482	173	48 936	50 485	3 674	23	7 981	3 751	115 024
	Mar	6 674	1 112	113 891	189	52 652	52 573	3 679	23	7 617	4 943	121 677
	Abr	6 338	1 186	113 395	187	52 843	50 052	4 059	29	8 067	5 682	120 920
	Mai	6 043	1 210	112 868	259	53 225	48 927	4 325	25	7 625	5 735	120 121
	Jun	6 732	1 081	115 482	242	55 046	49 815	4 270	26	8 041	5 855	123 295
	Jul	5 725	1 038	114 863	101	53 990	48 935	4 328	26	8 333	5 914	121 626
	Ago	6 099	1 047	112 156	128	54 389	47 622	4 296	26	7 922	4 918	119 302
	Set	6 392	1 395	112 228	82	52 799	49 753	4 080	25	8 847	4 430	120 015
	Out	5 636	1 261	110 603	181	52 327	48 333	4 212	27	7 890	4 530	117 499
	Nov	6 515	1 151	111 001	225	52 903	48 199	4 001	27	8 565	4 748	118 667

	1	2	3	4	5	6	7	8	9	10	11=1+2+3=4+...+10
	Transferable deposits	Repurchase agreements	Deposits and deposit-like instruments	Central banks	Depart-ments abroad	Other	Non-monetary financial institutions	General Government	Non-financial corporations	Private individuals[2]	Total
					Other MFIs						
				Monetary financial institutions							
	Financial instrument			Institutional sector							

(1) Exclui passivos sob a forma de títulos. / Excludes liabilities for securities issued.
(2) Não inclui emigrantes. / Excludes emigrants.

B.3.8 ACTIVOS E PASSIVOS DAS OUTRAS INSTITUIÇÕES FINANCEIRAS MONETÁRIAS - SECTOR NÃO ESPECIFICADO

Saldos em fim de mês

ASSETS AND LIABILITIES OF OTHER MONETARY FINANCIAL INSTITUTIONS - NON-SPECIFIED SECTOR

End-of-month figures

Fonte / Source: Banco de Portugal

10^6 euros

		Activos	Passivos				
		Imóveis, mobiliário e material	Títulos excepto capital	Unidades de participação de fundos do mercado monetário	Capital e reservas[1]	Outros passivos (líquidos)	Total
		1	2	3	4	5	6=2+...+5
00	Dez	3 242	21 975	115	22 912	-3 008	41 993
01	Dez	3 618	25 755	166	24 571	-5 026	45 465
02	Dez	3 217	26 476	665	25 726	-4 330	48 537
03	Jun	3 293	27 469	716	29 459	-4 621	53 022
	Jul	3 200	27 273	754	29 695	-4 018	53 705
	Ago	3 175	27 496	801	29 799	-3 725	54 371
	Set	3 292	27 589	853	29 989	-5 329	53 102
	Out	3 180	28 225	895	30 087	-4 678	54 530
	Nov	3 127	29 077	1 020	30 271	-4 691	55 677
	Dez	3 173	29 433	1 058	30 784	-5 373	55 902
04	Jan	3 208	28 787	1 005	30 975	-3 805	56 962
	Fev	3 204	28 680	999	31 268	-4 362	56 585
	Mar	3 179	29 499	986	31 042	-3 889	57 638
	Abr	3 188	29 429	1 037	30 854	-5 252	56 069
	Mai	3 160	29 472	1 043	30 813	-5 503	55 824
	Jun	3 190	29 375	1 118	30 555	-5 444	55 605
	Jul	3 180	29 211	1 096	30 285	-4 997	55 595
	Ago	3 136	29 050	1 127	30 267	-4 768	55 676
	Set	3 128	29 259	1 157	30 430	-5 292	55 554
	Out	3 108	29 400	1 156	30 718	-3 538	57 736
	Nov	3 098	29 305	1 078	30 783	-4 740	56 426

	1	2	3	4	5	6=2+...+5
	Fixed assets	Securities other than capital	Money market funds shares / units	Capital and reserves[1]	Other liabilities (net)	Total
	Assets	Liabilities				

(1) A noção de capital e reservas para fins estatísticos inclui provisões para créditos de cobrança duvidosa. A partir de Janeiro de 2003 inclui proveitos por natureza, líquidos de custos por natureza. / The capital and reserves definition for statistical purposes includes provisions for non-performing loans. From January 2003 onwards, includes operating income, net from operating costs.

B.3.9.1 BALANÇO AGREGADO DO SISTEMA BANCÁRIO - ACTIVIDADE CONSOLIDADA [1]
Saldos em fim de período

AGGREGATED BALANCE SHEET OF THE BANKING SYSTEM - CONSOLIDATED ACTIVITY [1]
End-of-period figures

Fonte / Source: Banco de Portugal

10^6 euros

		DEZ 00	DEZ 01	DEZ 02	SET 03	DEZ 03	MAR 04	JUN 04	SET 04		
		1	2	3	4	5	6	7	8		
	ACTIVO									ASSETS	
1	Caixa e activos face a bancos centrais	9 670	10 114	8 783	9 996	15 453	5 890	6 539	6 428	Cash and assets in central banks	1
2	dos quais: caixa e activos face ao Banco de Portugal	8 620	9 039	7 878	9 066	14 351	4 942	5 485	5 569	of which: cash and assets in the Banco Portugal	2
3	Aplicações em outras instituições de crédito	36 081	44 024	41 058	48 754	43 482	48 132	46 827	45 746	Credits to other credit institutions	3
4	País	10 953	12 773	9 575	8 494	7 969	6 187	5 629	6 062	In the country	4
5	Estrangeiro	25 128	31 250	31 483	40 261	35 512	41 944	41 199	39 684	Abroad	5
6	Crédito sobre clientes (líquido de provisões [2])	161 864	183 216	195 312	202 094	200 412	202 050	205 514	208 137	Credit to customers (net of provisions [2])	6
7	Títulos e imobilizações financeiras (líquidos de provisões)	37 258	36 416	32 551	35 031	38 176	38 467	40 034	39 619	Securities and financial fixed assets (net of provisions)	7
8	Imobilizado não financeiro e outros activos	15 592	17 472	17 820	19 140	19 065	19 217	21 307	19 885	Non-financial fixed assets and other assets	8
9	Total do activo	260 465	291 241	295 524	315 015	316 588	313 756	320 222	319 815	Total assets	9
	PASSIVO E CAPITAIS PRÓPRIOS									LIABILITIES AND EQUITY CAPITAL	
10	Recursos de bancos centrais	3 462	2 766	1 284	2 684	3 147	1 230	2 806	3 729	Resources from central banks	10
11	dos quais: do Banco de Portugal	3 300	2 258	1 031	2 286	2 766	982	2 492	3 553	of which: of the Banco de Portugal	11
12	Recursos de outras instituições de crédito	52 194	57 532	54 864	59 548	54 837	52 097	49 397	48 789	Resources from other credit institutions	12
13	País	10 024	11 099	7 767	7 388	5 569	5 450	4 849	4 622	In the country	13
14	Estrangeiro	42 171	46 432	47 098	52 160	49 268	46 647	44 548	44 168	Abroad	14
15	Recursos de clientes	140 427	150 927	153 306	156 345	158 644	156 976	162 316	161 408	Resources from customers	15
16	Responsabilidades representadas por títulos	28 978	40 923	46 632	54 732	57 788	60 954	62 402	63 309	Liabilities represented by securities	16
17	Passivos subordinados	7 174	9 858	10 503	10 408	10 665	10 553	10 413	10 468	Subordinated debt	17
18	Provisões diversas[3]	3 152	3 388	3 539	3 323	3 726	3 688	3 671	3 746	Other provisions [3]	18
19	Outros passivos	9 791	9 594	9 089	9 973	9 665	9 945	10 085	9 529	Other liabilities	19
20	Capitais próprios	15 287	16 253	16 305	18 001	18 117	18 313	19 132	18 837	Equity capital	20
21	Total do passivo e capitais próprios	260 465	291 241	295 524	315 015	316 588	313 756	320 222	319 815	Total liabilities and equity capital	21
	Por memória:									Memo items:	
22	Caixa e activos(líquidos) face ao Banco de Portugal (2-11)	5 320	6 781	6 847	6 779	11 585	3 960	2 992	2 016	Cash and assets (net) in the Banco de Portugal (2-11)	22
23	Aplicações em outras instit. de crédito líquidas de recursos (3-12)	-16 114	-13 508	-13 806	-10 794	-11 355	-3 966	-2 570	-3 044	Credits to other credit institutions net of resources (3-12)	23
24	País (4-13)	929	1 674	1 808	1 106	2 400	737	780	1 440	In the country (4-13)	24
25	Estrangeiro (5-14)	-17 043	-15 182	-15 615	-11 900	-13 755	-4 703	-3 350	-4 483	Abroad (5-14)	25

	1	2	3	4	5	6	7	8	
	DEC 00	DEC 01	DEC 02	SEP 03	DEC 03	MAR 04	JUN 04	SEP 04	

(1) Sobre metodologias e conceitos ver Suplemento 1/01 ao Boletim Estatístico de Agosto 2001 e notas no fim da publicação. / For information on methodologies and concepts please see Supplement 1/01 to the Statistical Bulletin of August 2001 and see notes at the end of this publication.
(2) Provisões específicas para crédito vencido, de cobrança duvidosa e de risco país. / Specific provisions for overdue loans, doubtful loans and country risk.
(3) Inclui nomeadamente provisões para "riscos gerais de crédito" e para "riscos bancários gerais". / Includes mainly general provisions for "credit risks" and for "general banking risks".

B.3.9.2 BALANÇO AGREGADO DO SISTEMA BANCÁRIO - ACTIVIDADE CONSOLIDADA [1]

Excluindo instituições com sede e/ou actividade predominante no off-shore da Madeira

Saldos em fim de período

Fonte / Source: Banco de Portugal

AGGREGATED BALANCE SHEET OF THE BANKING SYSTEM - CONSOLIDATED ACTIVITY [1]

Excluding institutions with head office and/or carrying on their mainly activitiy in Madeira *off-shore*

End-of-period figures

10^6 euros

		DEZ 00 1	DEZ 01 2	DEZ 02 3	SET 03 4	DEZ 03 5	MAR 04 6	JUN 04 7	SET 04 8		
	ACTIVO									ASSETS	
1	Caixa e activos face a bancos centrais	9 642	10 063	8 762	9 951	15 430	5 878	6 473	6 348	Cash and assets in central banks	1
2	dos quais: caixa e activos face ao Banco de Portugal	8 592	8 987	7 857	9 021	14 328	4 929	5 418	5 490	of which: cash and assets in the Banco de Portugal	2
3	Aplicações em outras instituições de crédito	28 596	33 887	30 293	37 672	32 837	37 825	35 827	34 236	Credits to other credit institutions	3
4	País	10 952	12 768	9 570	8 495	7 968	6 187	5 628	6 059	In the country	4
5	Estrangeiro	17 644	21 119	20 723	29 177	24 868	31 637	30 199	28 177	Abroad	5
6	Crédito sobre clientes (líquido de provisões [2])	160 235	181 468	194 219	201 118	199 477	200 766	204 270	206 925	Credit to customers (net of provisions [2])	6
7	Títulos e imobilizações financeiras (líquidos provisões)	36 984	35 950	32 148	34 378	37 485	37 688	39 219	38 803	Securities and financial fixed asset(net of provisions)	7
8	Imobilizado não financeiro e outros activos	15 262	17 096	17 574	18 924	18 839	18 991	21 143	19 715	Non-financial fixed assets and other assets	8
9	Total do activo	250 719	278 464	282 996	302 042	304 067	301 147	306 932	306 028	Total assets	9
	PASSIVO E CAPITAIS PRÓPRIOS									LIABILITIES AND EQUITY CAPITAL	
10	Recursos de bancos centrais	3 462	2 766	1 284	2 684	3 147	1 230	2 806	3 729	Resources from central banks	10
11	dos quais: do Banco de Portugal	3 300	2 258	1 031	2 286	2 766	982	2 492	3 553	of which: of the Banco de Portugal	11
12	Recursos de outras instituições de crédito	51 834	57 017	54 503	59 027	54 546	51 807	49 131	48 485	Resources from other credit institutions	12
13	País	10 024	11 099	7 767	7 388	5 569	5 450	4 849	4 622	In the country	13
14	Estrangeiro	41 810	45 918	46 736	51 639	48 977	46 357	44 282	43 863	Abroad	14
15	Recursos de clientes	140 205	150 033	152 136	154 484	157 236	155 214	159 756	158 236	Resources from customers	15
16	Responsabilidades representadas por títulos	23 106	32 973	38 686	47 326	49 814	53 269	54 811	55 872	Liabilities represented by securities	16
17	Passivos subordinados	5 392	8 076	8 721	8 626	8 883	8 771	8 631	8 686	Subordinated debt	17
18	Provisões diversas[3]	3 119	3 354	3 510	3 291	3 365	3 327	3 312	3 388	Other provisions [3]	18
19	Outros passivos	9 015	8 810	8 326	9 328	9 490	9 778	9 929	9 374	Other liabilities	19
20	Capitais próprios	14 587	15 436	15 830	17 275	17 586	17 752	18 556	18 258	Equity capital	20
21	Total do passivo e capitais próprios	250 719	278 464	282 996	302 042	304 067	301 147	306 932	306 028	Total liabilities and equity capital	21
	Por memória:									Memo items:	
22	Caixa e activos(líquidos) face ao Banco de Portugal (2-11)	5 293	6 729	6 826	6 734	11 562	3 947	2 926	1 937	Cash and assets (net) in the Banco de Portugal(2-11)	22
23	Aplicações em outras instit. de crédito líq. de recurso (3-12)	-23 237	-23 130	-24 210	-21 355	-21 710	-13 982	-13 304	-14 249	Credits to other credit institutions net of resources(3-12)	23
24	País (4-13)	928	1 669	1 804	1 107	2 399	737	779	1 437	In the country (4-13)	24
25	Estrangeiro (5-14)	-24 165	-24 799	-26 014	-22 462	-24 109	-14 719	-14 083	-15 686	Abroad (5-14)	25
26	Crédito vencido sobre clientes (parte de 6)	3 553	3 903	4 462	5 304	4 881	4 986	4 623	4 562	Credit overdue to customers (part of 6)	26
27	Provisões para crédito vencido e de cobrança duvidosa (parte de 6)	2 406	2 609	2 802	3 647	3 561	3 737	3 543	3 676	Provisions for overdue and doubful loans (part of 6)	27

	1 DEC 00	2 DEC 01	3 DEC 02	4 SEP 03	5 DEC 03	6 MAR 04	7 JUN 04	8 SEP 04	

(1) Sobre metodologias e conceitos ver Suplemento 1/01 ao Boletim Estatístico de Agosto 2001 e notas no fim da publicação. / For information on methodologies and concepts please see Supplement 1/01 to the Statistical Bulletin of August 2001 and see notes at the end of this publication.
(2) Provisões específicas para crédito vencido, de cobrança duvidosa e de risco país. / Specific provisions for overdue loans, doubtful loans and country risk.
(3) Inclui nomeadamente provisões para "riscos gerais de crédito" e para "riscos bancários gerais". / Includes mainly general provisions for "credit risks" and for "general banking risks".

B.3.9.3 DEMONSTRAÇÃO DE RESULTADOS AGREGADA DO SISTEMA BANCÁRIO - ACTIVIDADE CONSOLIDADA[1]

Excluindo instituições com sede e/ou actividade predominante no *off-shore* da Madeira

PROFIT AND LOSS ACCOUNT OF THE BANKING SYSTEM - CONSOLIDATED ACTIVITY [1]

Excluding institutions with head office and/or carrying on their mainly activity in Madeira off-shore

Saldos em fim de período / **End-of-period figures**

Fonte / Source: Banco de Portugal

10^6euros

		DEZ 00 1	DEZ 01 2	DEZ 02 3	SET 03 4	DEZ 03 5	MAR 04 6	JUN 04 7	SET 04 8		
1	Juros e proveitos equiparados	14 633	17 181	15 026	10 987	14 508	3 472	7 010	10 697	Interest income	1
2	Juros e custos equiparados	9 401	11 246	9 077	6 552	8 606	1 992	4 094	6 279	Financial margin	2
3	Margem financeira	5 231	5 935	5 949	4 435	5 902	1 480	2 916	4 419	Income from securities	3
4	Rendimentos de títulos	166	213	191	165	160	38	134	146	Income from securities	4
5	Comissões líquidas	1 662	1 670	1 758	1 489	2 037	535	1 127	1 683	Net commissions	5
6	Resultado de operações financeiras	625	417	437	398	529	127	221	321	Income from financial operations	6
7	Resultados em empresas associadas e filiais excluídas da consolidação (líquidos)[a]	228	147	112	279	370	101	168	266	Income from affiliated companies and branches excluded from consolidation (net)[a]	7
8	Outros proveitos de exploração (líquidos)	408	641	707	576	842	232	474	701	Other operational profits (net)	8
9	Outros resultados correntes	3 090	3 089	3 206	2 906	3 937	1 035	2 125	3 117	Other current income	9
10	Produto bancário	8 321	9 024	9 154	7 341	9 839	2 515	5 041	7 535	Banking margin	10
11	Custos com o pessoal	2 626	2 722	2 812	2 204	2 949	733	1 473	2 241	Staff cost	11
12	Fornecimentos e serviços de terceiros	1 625	1 849	1 929	1 472	2 021	477	1 010	1 531	Other administrative costs	12
13	Custos administrativos	4 251	4 571	4 740	3 676	4 970	1 210	2 482	3 772	Administrative expenses	13
14	Resultado bruto global	4 070	4 453	4 414	3 665	4 869	1 305	2 559	3 764	Overall gross income	14
15	Resultados extraordinários	643	30	163	33	184	-66	-74	-115	Extraordinary gains	15
16	Amortizações do exercício	590	625	667	495	677	157	313	481	Depreciations for the year	16
17	Provisões líquidas	1 501	1 191	1 713	1 246	1 683	384	809	1 289	Net provisions	17
18	Resultados antes de impostos e de minoritários	2 623	2 666	2 197	1 957	2 693	698	1 363	1 878	Income before taxes minority interests	18
19	Impostos sobre lucros do exercício	457	427	369	302	389	94	196	241	Taxes on profit for the year	19
20	Resultados antes de minoritários[b]	2 166	2 240	1 828	1 655	2 304	604	1 168	1 638	Income before minority interests[b]	20
21	Interesses minoritários (líquidos)	494	410	340	260	390	102	207	285	Minority interests (net)	21
22	Resultados do exercício	1 672	1 829	1 488	1 395	1 914	502	961	1 353	Profit / loss for the year	22

	1 DEC 00	2 DEC 01	3 DEC 02	4 SEP 03	5 DEC 03	6 MAR 04	7 JUN 04	8 SEP 04	

(1) Sobre metodologias e conceitos ver notas no fim da publicação./ For information on methodologies and concepts see notes at the end of this publication

B.4 Detalhes dos activos das outras instituições financeiras monetárias face a residentes

B.4 Details of the assets of other monetary financial institutions vis-à-vis residents

B.4.1.1 EMPRÉSTIMOS DE OUTRAS INSTITUIÇÕES FINANCEIRAS MONETÁRIAS ÀS INSTITUIÇÕES FINANCEIRAS NÃO MONETÁRIAS [1]

LOANS OF OTHER MONETARY FINANCIAL INSTITUTIONS TO NON-MONETARY FINANCIAL INSTITUTIONS [1]

Por prazo - Saldos em fim de mês

By maturity - End-of-month figures

Fonte / Source: Banco de Portugal

10^6 euros

	Outros intermediários e auxiliares financeiros				Sociedades de seguros e fundos de pensões				Total			
	Até 1 ano	De 1 a 5 anos	A mais de 5 anos	Total	Até 1 ano	De 1 a 5 anos	A mais de 5 anos	Total	Até 1 ano	De 1 a 5 anos	A mais de 5 anos	Total
	1	2	3	4=1+2+3	5	6	7	8=5+6+7	9=1+5	10=2+6	11=3+7	12=4+8=9+10+11
00 Dez	8 736	1 727	1 815	12 277	162	31	20	212	8 898	1 757	1 835	12 490
01 Dez	7 790	2 367	1 460	11 617	150	31	19	200	7 940	2 398	1 479	11 817
02 Dez	5 439	2 025	3 358	10 822	77	31	19	127	5 517	2 055	3 377	10 949
03 Jun	5 924	2 116	2 909	10 949	50	31	20	101	5 974	2 147	2 929	11 050
Jul	6 099	2 182	2 972	11 253	58	0	20	78	6 157	2 183	2 992	11 331
Ago	6 065	2 139	2 867	11 071	38	0	20	58	6 103	2 139	2 887	11 129
Set	5 307	1 700	2 737	9 743	33	0	20	53	5 340	1 700	2 756	9 797
Out	5 368	1 631	2 640	9 639	8	0	22	30	5 376	1 631	2 661	9 668
Nov	5 539	1 591	2 548	9 678	23	0	20	44	5 563	1 591	2 568	9 722
Dez	4 858	1 449	1 989	8 295	106	1	20	127	4 964	1 449	2 009	8 422
04 Jan	4 791	1 563	1 840	8 194	72	1	15	88	4 863	1 563	1 856	8 282
Fev	4 785	1 610	2 161	8 556	11	1	16	27	4 796	1 611	2 176	8 583
Mar	4 741	1 715	2 215	8 671	40	1	16	56	4 781	1 716	2 231	8 727
Abr	5 071	2 807	889	8 767	34	1	16	51	5 105	2 808	904	8 818
Mai	5 269	2 748	879	8 896	31	1	16	48	5 300	2 749	895	8 944
Jun	5 209	2 715	873	8 797	58	1	16	75	5 267	2 716	889	8 872
Jul	5 461	2 818	826	9 105	19	1	16	36	5 480	2 819	842	9 141
Ago	5 546	2 832	839	9 217	23	2	16	41	5 569	2 834	855	9 258
Set	5 265	2 881	842	8 988	26	2	17	44	5 291	2 883	859	9 032
Out	5 343	2 881	816	9 041	20	2	15	37	5 363	2 883	832	9 078
Nov	5 512	2 936	826	9 274	40	2	16	58	5 552	2 938	841	9 332
	1	2	3	4=1+2+3	5	6	7	8=5+6+7	9=1+5	10=2+6	11=3+7	12=4+8=9+10+11
	Up to 1 year	From 1 to 5 years	Over 5 years	Total	Up to 1 year	From 1 to 5 years	Over 5 years	Total	Up to 1 year	From 1 to 5 years	Over 5 years	Total
	Other financial intermediaries and financial auxiliaries				Insurance corporations and pension funds				Total			

(1) Não inclui crédito titulado. / Excludes securities.

B.4.1.2 EMPRÉSTIMOS DE OUTRAS INSTITUIÇÕES FINANCEIRAS MONETÁRIAS ÀS ADMINISTRAÇÕES PÚBLICAS EXCEPTO ADMINISTRAÇÃO CENTRAL [1]

LOANS OF OTHER MONETARY FINANCIAL INSTITUTIONS TO GENERAL GOVERNMENT EXCEPT CENTRAL GOVERNMENT [1]

Por prazo - Saldos em fim de mês

By maturity - End-of-month figures

Fonte / Source: Banco de Portugal

10^6 euros

	Total				do qual:							
					Administração Regional				Administração Local			
	Até 1 ano	De 1 a 5 anos	A mais de 5 anos	Total	Até 1 ano	De 1 a 5 anos	A mais de 5 anos	Total	Até 1 ano	De 1 a 5 anos	A mais de 5 anos	Total
	1	2	3	4=1+2+3	5	6	7	8=5+6+7	9	10	11	12=9+10+11
00 Dez	153	206	1 562	1 921	44	63	18	125	62	143	1 540	1 745
01 Dez	379	166	2 223	2 768	116	32	33	181	64	133	2 184	2 382
02 Dez	168	173	2 969	3 310	89	93	21	203	58	80	2 944	3 082
03 Jun	496	52	2 878	3 426	149	25	27	200	347	27	2 830	3 205
Jul	475	64	2 941	3 480	136	25	14	175	339	40	2 906	3 284
Ago	474	65	2 996	3 534	143	26	14	183	330	38	2 961	3 330
Set	464	65	3 016	3 545	136	26	14	176	328	38	2 982	3 348
Out	415	52	3 043	3 510	89	28	14	131	326	24	3 009	3 359
Nov	420	54	3 080	3 554	110	30	14	153	310	24	3 045	3 380
Dez	407	103	3 124	3 633	103	30	14	146	304	73	3 090	3 467
04 Jan	383	99	3 167	3 650	106	30	13	149	278	69	3 133	3 480
Fev	419	137	3 162	3 718	124	37	13	175	294	100	3 128	3 522
Mar	465	141	3 165	3 771	151	39	13	203	314	103	3 131	3 547
Abr	440	144	3 174	3 759	122	38	13	174	318	106	3 140	3 564
Mai	441	158	3 204	3 803	134	39	13	187	307	119	3 169	3 595
Jun	464	137	3 208	3 810	157	9	14	180	307	128	3 173	3 607
Jul	452	143	3 239	3 834	151	10	14	175	300	134	3 204	3 637
Ago	450	142	3 275	3 867	151	11	14	176	298	132	3 239	3 669
Set	445	140	3 291	3 875	153	11	13	177	288	129	3 256	3 673
Out	395	157	3 307	3 859	115	11	13	139	281	145	3 272	3 698
Nov	426	157	3 345	3 928	159	12	13	184	267	145	3 310	3 722
	1	2	3	4=1+2+3	5	6	7	8=5+6+7	9	10	11	12=9+10+11
	Up to 1 year	From 1 to 5 years	Over 5 years	Total	Up to 1 year	From 1 to 5 years	Over 5 years	Total	Up to 1 year	From 1 to 5 years	Over 5 years	Total
					Regional Government				Local Government			
	Total				of which:							

(1) Não inclui crédito titulado. / Excludes securities.

B.4.1.3 EMPRÉSTIMOS DE OUTRAS INSTITUIÇÕES FINANCEIRAS MONETÁRIAS ÀS SOCIEDADES NÃO FINANCEIRAS [1]

Por prazo - Saldos em fim de mês

LOANS OF OTHER MONETARY FINANCIAL INSTITUTIONS TO NON-FINANCIAL CORPORATIONS [1]

By maturity - End-of-month figures

Fonte / Source: Banco de Portugal

10^6 euros

	Até 1 ano	De 1 a 5 anos	A mais de 5 anos	Total	do qual: Cobrança duvidosa
	1	2	3	4=1+2+3	5
00 Dez	32 730	16 261	12 354	61 345	1 517
01 Dez	36 508	19 744	15 177	71 430	1 689
02 Dez	39 295	21 065	17 570	77 930	1 841
03 Jun	42 851	19 282	17 219	79 352	1 980
Jul	41 908	19 384	17 462	78 754	1 969
Ago	41 676	19 379	17 547	78 602	2 000
Set	41 555	19 622	18 057	79 234	1 921
Out	40 328	20 122	18 322	78 773	1 889
Nov	40 477	20 269	18 698	79 444	1 931
Dez	40 610	21 050	20 482	82 142	1 764
04 Jan	40 271	20 975	20 525	81 771	1 819
Fev	40 659	20 895	20 292	81 846	1 886
Mar	41 709	20 596	20 596	82 900	1 807
Abr	41 217	20 583	20 710	82 510	1 844
Mai	40 710	20 673	21 394	82 776	1 857
Jun	40 920	21 212	21 117	83 249	1 601
Jul	40 049	21 477	21 384	82 909	1 697
Ago	39 743	21 419	21 304	82 466	1 668
Set	39 342	21 520	21 228	82 090	1 616
Out	39 351	21 717	21 409	82 477	1 646
Nov	39 422	21 681	21 741	82 844	1 610

	1 Up to 1 year	2 From 1 to 5 years	3 Over 5 years	4=1+2+3 Total	5 Non-performing loans of which:

(1) Não inclui crédito titulado. / Excludes securities.

B.4.1.4 EMPRÉSTIMOS DE OUTRAS INSTITUIÇÕES FINANCEIRAS MONETÁRIAS A PARTICULARES [1] (continua)

Por finalidade e prazo - Saldos em fim de mês

LOANS OF OTHER MONETARY FINANCIAL INSTITUTIONS TO PRIVATE INDIVIDUALS [1] (to be continued)

By purpose and maturity - End-of-month figures

Fonte / Source: Banco de Portugal

10^6 euros

	Habitação					Consumo				
	Até 1 ano	De 1 a 5 anos	A mais de 5 anos	Total	do qual: Cobrança duvidosa	Até 1 ano	De 1 a 5 anos	A mais de 5 anos	Total	do qual: Cobrança duvidosa
	1	2	3	4=1+2+3	5	6	7	8	9=6+7+8	10
00 Dez	437	1 189	49 108	50 735	544	2 370	3 848	1 959	8 177	298
01 Dez	396	931	56 038	57 365	675	1 438	3 827	2 808	8 074	347
02 Dez	321	965	63 552	64 838	905	1 438	3 270	3 164	7 872	282
03 Jun	267	1 048	66 670	67 985	990	1 964	3 146	3 582	8 692	491
Jul	231	998	67 043	68 272	1 012	1 827	3 101	3 666	8 594	495
Ago	227	982	67 716	68 925	1 037	1 823	3 091	3 675	8 589	504
Set	211	952	67 811	68 974	1 060	1 855	3 087	3 729	8 671	483
Out	194	926	67 711	68 831	1 070	1 871	3 066	3 745	8 681	490
Nov	191	799	66 637	67 628	1 089	1 830	2 894	3 674	8 398	485
Dez	202	771	65 395	66 368	1 074	1 942	2 985	3 764	8 691	464
04 Jan	189	773	65 915	66 877	1 083	1 878	2 966	3 728	8 571	456
Fev	196	758	66 515	67 469	1 097	1 814	2 952	3 723	8 490	458
Mar	202	748	67 288	68 238	1 123	1 848	2 951	3 804	8 603	447
Abr	204	740	67 996	68 940	1 134	1 883	3 166	4 515	9 563	455
Mai	210	760	68 717	69 688	1 135	1 847	3 101	4 300	9 248	466
Jun	213	755	69 581	70 548	1 112	1 820	3 034	4 334	9 187	444
Jul	214	745	70 492	71 452	1 117	1 856	3 041	4 329	9 226	442
Ago	215	729	71 186	72 130	1 119	1 853	3 016	4 262	9 131	446
Set	224	731	71 910	72 865	1 063	1 906	3 064	4 349	9 318	454
Out	210	705	72 642	73 556	1 077	1 855	3 076	4 394	9 325	478
Nov	212	691	72 021	72 924	1 086	1 861	3 052	4 402	9 316	477

	1 Up to 1 year	2 From 1 to 5 years	3 Over 5 years	4=1+2+3 Total	5 Non-performing loans of which:	6 Up to 1 year	7 From 1 to 5 years	8 Over 5 years	9=6+7+8 Total	10 Non-performing loans of which:
	Housing					Consumption				

B.4.1.4 EMPRÉSTIMOS DE OUTRAS INSTITUIÇÕES FINANCEIRAS MONETÁRIAS A PARTICULARES[1] (continuação)

Por finalidade e prazo - Saldos em fim de mês

LOANS OF OTHER MONETARY FINANCIAL INSTITUTIONS TO PRIVATE INDIVIDUALS[1] (continued)

By purpose and maturity - End-of-month figures

Fonte / Source: Banco de Portugal

10^6 euros

	Outros fins					Total				
					do qual:					do qual:
	Até 1 ano	De 1 a 5 anos	A mais de 5 anos	Total	Cobrança duvidosa	Até 1 ano	De 1 a 5 anos	A mais de 5 anos	Total	Cobrança duvidosa
	11	12	13	14=11+12+13	15	16	17	18	19=16+17+18=4+9+14	20=5+10+15
00 Dez	4 643	3 001	2 257	9 901	422	7 450	8 038	53 324	68 813	1 263
01 Dez	4 992	2 873	2 647	10 511	477	6 826	7 631	61 493	75 950	1 499
02 Dez	4 439	2 865	3 230	10 534	527	6 198	7 100	69 946	83 244	1 714
03 Jun	4 581	2 377	2 649	9 607	528	6 811	6 571	72 902	86 284	2 009
Jul	4 153	2 408	2 790	9 352	532	6 211	6 507	73 499	86 218	2 040
Ago	4 067	2 456	2 792	9 315	530	6 116	6 529	74 183	86 829	2 072
Set	4 068	2 443	2 778	9 289	513	6 134	6 482	74 318	86 933	2 056
Out	4 055	2 496	2 858	9 409	517	6 120	6 488	74 314	86 921	2 077
Nov	3 915	2 503	2 873	9 291	514	5 937	6 195	73 185	85 317	2 088
Dez	3 947	2 589	2 953	9 489	458	6 091	6 346	72 112	84 549	1 995
04 Jan	3 909	2 581	2 983	9 472	512	5 976	6 320	72 625	84 920	2 050
Fev	3 844	2 589	2 983	9 416	529	5 854	6 300	73 221	85 375	2 084
Mar	3 830	2 677	3 007	9 514	503	5 880	6 376	74 100	86 356	2 073
Abr	3 811	2 687	3 009	9 508	518	5 898	6 593	75 520	88 011	2 107
Mai	3 872	2 748	3 293	9 913	531	5 929	6 609	76 310	88 849	2 132
Jun	3 924	2 747	3 288	9 959	503	5 956	6 536	77 202	89 694	2 060
Jul	3 864	2 786	3 297	9 947	517	5 934	6 572	78 119	90 625	2 076
Ago	3 917	2 749	3 347	10 013	508	5 985	6 494	78 795	91 274	2 073
Set	3 963	2 739	3 398	10 100	494	6 092	6 534	79 657	92 283	2 011
Out	3 942	2 738	3 437	10 116	504	6 006	6 519	80 472	92 997	2 059
Nov	3 982	2 757	3 532	10 271	515	6 055	6 500	79 956	92 511	2 077

	11	12	13	14=11+12+13	15	16	17	18	19=16+17+18=4+9+14	20=5+10+15
	Up to 1 year	From 1 to 5 years	Over 5 years	Total	Non-performing loans	Up to 1 year	From 1 to 5 years	Over 5 years	Total	Non-performing loans
					of which:					of which:
	Other purposes					Total				

(1) Não inclui crédito titulado e inclui crédito a emigrantes. / Excludes securities and includes credit to emigrants.

B.4.1.5 EMPRÉSTIMOS DE OUTRAS INSTITUIÇÕES FINANCEIRAS MONETÁRIAS A PARTICULARES POR FINALIDADE[1]

Estrutura e taxas de variação anual

LOANS OF OTHER MONETARY FINANCIAL INSTITUTIONS TO PRIVATE INDIVIDUALS BY PURPOSE[1]

Relative weight and annual growth rates

Fonte / Source: Banco de Portugal

Em percentagem/ Percentage

	Taxas de variação anual [a]				Taxas de variação anual [a] ajustadas de operações de titularização				Peso no total		
	Habitação	Consumo	Outros fins	Total	Habitação	Consumo	Outros fins	Total	Habitação	Consumo	Outros fins
	1	2	3	4	5	6	7	8	9	10	11
01 Dez	13.5	5.2	2.2	10.9	14.9	8.2	2.2	12.2	75.5	10.6	13.8
02 Dez	12.6	-0.1	-2.6	9.2	15.9	0.9	-2.6	11.6	77.9	9.5	12.7
03 Jun	9.9	7.6	-4.4	7.8	13.1	4.5	-4.3	9.9	78.8	10.1	11.1
Jul	7.9	5.1	-2.6	6.3	12.8	3.4	-2.6	9.8	79.2	10.0	10.8
Ago	7.6	7.9	-3.5	6.2	12.4	6.0	-3.5	9.7	79.4	9.9	10.7
Set	5.8	7.9	-3.1	4.9	11.6	4.8	-3.1	9.0	79.3	10.0	10.7
Out	4.4	8.1	-1.3	4.0	11.5	5.6	-1.3	9.3	79.2	10.0	10.8
Nov	1.6	9.0	-2.7	1.7	11.2	9.3	-2.7	9.4	79.3	9.8	10.9
Dez	0.9	6.6	-1.9	1.0	11.8	6.8	-1.9	9.6	78.5	10.3	11.2
04 Jan	0.8	4.6	-1.2	0.9	11.5	5.4	-1.2	9.4	78.8	10.1	11.2
Fev	1.7	1.8	0.9	1.6	11.6	3.6	0.9	9.5	79.0	9.9	11.0
Mar	2.1	0.5	3.2	2.0	11.8	2.1	3.2	9.8	79.0	10.0	11.0
Abr	2.5	1.4	3.2	2.4	12.0	2.6	3.1	10.0	78.3	10.9	10.8
Mai	2.8	-0.2	5.8	2.8	12.1	1.6	5.8	10.2	78.4	10.4	11.2
Jun	2.8	-1.3	6.8	2.8	11.9	1.5	6.8	10.2	78.7	10.2	11.1
Jul	4.5	0.1	5.9	4.2	11.8	2.5	5.9	10.2	78.8	10.2	11.0
Ago	4.5	-0.9	6.0	4.1	11.7	1.7	6.0	10.0	79.0	10.0	11.0
Set	5.5	-0.7	6.6	5.0	11.5	2.2	6.6	10.0	79.0	10.1	10.9
Out	6.7	-0.8	5.2	5.8	11.2	1.8	5.2	9.5	79.1	10.0	10.9
Nov	7.7	2.5	8.2	7.2	11.1	0.9	8.2	9.6	78.8	10.1	11.1

	1	2	3	4	5	6	7	8	9	10	11
	Housing	Consumption	Other purposes	Total	Housing	Consumption	Other purposes	Total	Housing	Consumption	Other purposes
	Annual growth rates [a]				Annual growth rates[a] adjusted for securitisation operations				Relative weight		

(1) Não inclui crédito titulado e inclui crédito a emigrantes. / Excludes securities and includes credit to emigrants.

B.4.2.1 EMPRÉSTIMOS DE OUTRAS INSTITUIÇÕES FINANCEIRAS MONETÁRIAS A SOCIEDADES NÃO FINANCEIRAS[1] (continua)

Por ramo de actividade - Saldos em fim de mês

LOANS OF OTHER MONETARY FINANCIAL INSTITUTIONS TO NON-FINANCIAL CORPORATIONS[1] (to be continued)

By branch of activity - End-of-month figures

Fonte / Source: Banco de Portugal

10^6 euros

		Agricultura, produção animal, caça e silvicultura		Pesca		Indústrias extractivas		Indústrias transformadoras		Produção e distribuição de electricidade, gás e água		Construção	
		Total	do qual: Cobrança duvidosa	Total	do qual: Cobrança duvidosa	Total	do qual: Cobrança duvidosa	Total	do qual: Cobrança duvidosa	Total	do qual: Cobrança duvidosa	Total	do qual: Cobrança duvidosa
		1	2	3	4	5	6	7	8	9	10	11	12
00	Dez	789	35	70	16	349	7	11 374	598	1 847	1	11 385	226
01	Dez	796	30	80	15	391	5	12 433	685	1 517	1	13 540	269
02	Dez	972	55	97	15	369	8	13 077	613	1 520	6	14 396	357
03	Jun	1 041	54	94	14	407	8	13 394	592	1 409	6	15 138	427
	Jul	1 044	60	91	14	402	8	13 355	572	1 387	5	15 213	448
	Ago	1 050	63	87	14	403	7	13 334	567	1 392	7	15 187	452
	Set	1 054	59	89	14	411	6	13 228	547	1 368	8	15 237	429
	Out	1 042	56	92	13	412	8	12 951	538	1 420	6	15 159	433
	Nov	1 049	60	89	14	410	8	12 970	553	1 398	6	15 253	434
	Dez	1 064	54	92	13	437	9	13 325	510	1 642	3	15 262	386
04	Jan	1 047	55	90	13	432	8	13 419	508	1 401	5	15 391	400
	Fev	1 053	58	89	13	429	8	13 451	531	1 383	5	15 490	422
	Mar	1 075	57	90	13	428	9	13 188	503	1 395	9	15 497	415
	Abr	1 062	56	88	13	423	9	12 908	512	1 416	7	15 565	428
	Mai	1 077	60	85	13	422	9	12 852	516	1 388	9	15 644	434
	Jun	1 081	54	84	9	404	7	13 010	443	1 395	4	15 789	373
	Jul	1 091	57	86	10	403	7	12 986	465	1 418	6	15 818	387
	Ago	1 091	51	87	10	408	10	12 749	455	1 421	6	15 850	378
	Set	1 104	53	86	9	403	7	12 576	438	1 465	6	15 931	374
	Out	1 106	54	89	10	397	8	12 579	453	1 492	7	15 980	362
	Nov	1 107	52	87	9	397	12	12 558	431	1 512	8	16 131	358

	1	2	3	4	5	6	7	8	9	10	11	12
	Total	Non-performing loans of which:	Total	Non-performing loans of which:	Total	Non-performing loans of which:	Total	Non-performing loans of which:	Total	Non-performing loans of which:	Total	Non-performing loans of which:
	Agriculture, hunting and forestry		Fishing		Mining and quarrying		Manufacturing		Production and distribution of electricity, gas and water		Construction	

B.4.2.1 EMPRÉSTIMOS DE OUTRAS INSTITUIÇÕES FINANCEIRAS MONETÁRIAS A SOCIEDADES NÃO FINANCEIRAS[1] (continuação)

Por ramo de actividade - Saldos em fim de mês

LOANS OF OTHER MONETARY FINANCIAL INSTITUTIONS TO NON-FINANCIAL CORPORATIONS[1] (continued)

By branch of activity - End-of-month figures

Fonte / Source: Banco de Portugal

10^6 euros

		Comércio por grosso e a retalho, reparação de veículos automóveis, motociclos e de bens de uso pessoal e doméstico		Alojamento e restauração (restaurantes e similares)		Transportes, armazenagem e comunicações		Actividades imobiliárias, alugueres e serviços prestados às empresas		Educação, saúde e outras actividades de serviços colectivos, sociais e pessoais		Total	
		Total	do qual: Cobrança duvidosa	Total	do qual: Cobrança duvidosa	Total	do qual: Cobrança duvidosa	Total	do qual: Cobrança duvidosa	Total	do qual: Cobrança duvidosa	Total	do qual: Cobrança duvidosa
		13	14	15	16	17	18	19	20	21	22	23	24
00	Dez	12 124	360	1 230	50	4 262	33	15 072	146	2 844	44	61 345	1 517
01	Dez	12 400	425	1 534	51	4 797	39	21 025	123	2 919	46	71 430	1 689
02	Dez	13 022	452	1 824	50	5 711	45	23 693	197	3 250	46	77 930	1 841
03	Jun	13 410	455	2 044	50	5 584	42	23 479	242	3 352	91	79 352	1 980
	Jul	13 414	452	2 033	51	5 406	41	23 333	244	3 076	72	78 753	1 969
	Ago	13 364	469	2 035	55	5 397	42	23 279	249	3 075	74	78 602	2 000
	Set	13 179	454	2 064	49	5 671	39	23 764	237	3 169	78	79 234	1 921
	Out	13 153	449	2 038	51	5 680	40	23 708	229	3 119	67	78 773	1 889
	Nov	13 383	458	2 091	51	5 726	40	23 795	238	3 279	68	79 444	1 931
	Dez	14 090	442	2 250	45	6 152	42	24 874	213	2 956	47	82 142	1 764
04	Jan	14 101	445	2 254	47	6 180	45	24 586	221	2 869	71	81 771	1 819
	Fev	14 076	458	2 278	49	6 227	46	24 409	234	2 960	61	81 846	1 886
	Mar	14 198	434	2 296	47	6 503	44	25 394	225	2 838	53	82 900	1 807
	Abr	14 232	439	2 289	49	6 539	43	25 207	233	2 781	54	82 510	1 844
	Mai	14 339	430	2 328	53	6 504	46	25 373	233	2 764	54	82 776	1 857
	Jun	14 460	376	2 357	42	6 638	41	25 226	199	2 806	53	83 249	1 601
	Jul	14 521	382	2 368	49	6 338	36	25 010	238	2 870	61	82 909	1 697
	Ago	14 277	378	2 339	55	6 183	34	24 929	234	3 133	58	82 466	1 668
	Set	14 283	375	2 302	49	6 115	35	24 853	227	2 973	43	82 090	1 616
	Out	14 354	382	2 324	52	6 260	36	24 824	232	3 074	51	82 477	1 646
	Nov	14 416	372	2 348	53	5 937	34	25 121	232	3 229	49	82 844	1 610

	13	14	15	16	17	18	19	20	21	22	23	24
	Total	Non-performing loans of which:	Total	Non-performing loans of which:	Total	Non-performing loans of which:	Total	Non-performing loans of which:	Total	Non-performing loans of which:	Total	Non-performing loans of which:
	Wholesale and retail trade, repair of motor vehicles, motorcycles and personal and household goods		Hotels and catering (restaurants and other)		Transport, storage and communications		Real estate, rental and supply of services to non-financial corporations		Education, health and other community, social and personal service activities		Total	

(1) Não inclui crédito titulado. / Excludes securities.

B.4.2.2 EMPRÉSTIMOS DE OUTRAS INSTITUIÇÕES FINANCEIRAS MONETÁRIAS A SOCIEDADES NÃO FINANCEIRAS DA INDÚSTRIA TRANSFORMADORA[1]

LOANS OF OTHER MONETARY FINANCIAL INSTITUTIONS TO NON-FINANCIAL CORPORATIONS OF THE MANUFACTURING INDUSTRY[1]

Por ramo de actividade - Saldos em fim de mês

By branch of activity - End-of-month figures

Fonte / Source: Banco de Portugal

10^6 euros

		Indústrias alimentares, das bebidas e do tabaco 1	Indústria têxtil 2	Indústria do couro e de produtos do couro 3	Indústrias da madeira e da cortiça e suas obras 4	Indústrias de pasta, de papel e cartão e seus artigos: edição e impressão 5	Fabricação de coque, produtos petrolíferos refinados e combustível nuclear 6	Fabricação de produtos químicos e de fibras sintéticas ou artificiais 7	Fabricação de artigos de borracha e de matérias plásticas 8	Fabricação de outros produtos minerais não metálicos 9	Indústrias metalúrgicas de base e de produtos metálicos 10	Fabricação de máquinas e de equipamentos não especificados 11	Fabricação de equipamento eléctrico e de óptica 12	Fabricação de material de transporte 13	Indústrias transformadoras, não especificadas 14	Total 15=1+...+14
00	Dez	2 124	2 005	438	851	773	175	459	322	1 341	919	423	507	458	579	11 374
01	Dez	2 461	2 138	447	932	868	149	548	395	1 442	1 054	491	466	502	540	12 433
02	Dez	2 626	2 112	448	975	1 104	232	492	437	1 525	1 123	534	406	491	571	13 077
03	Jun	2 584	2 207	456	1 043	1 148	127	525	455	1 605	1 196	542	386	537	584	13 394
	Jul	2 562	2 219	449	1 056	1 162	90	542	454	1 586	1 184	544	389	534	583	13 355
	Ago	2 530	2 214	446	1 044	1 160	145	534	443	1 582	1 191	540	382	537	586	13 334
	Set	2 423	2 185	435	1 051	1 187	148	535	449	1 612	1 180	527	404	506	586	13 228
	Out	2 414	2 155	428	1 038	1 164	177	525	443	1 575	1 157	528	367	391	589	12 951
	Nov	2 411	2 168	426	1 041	1 141	154	529	437	1 627	1 173	526	382	381	574	12 970
	Dez	2 387	2 232	453	1 072	1 324	39	515	434	1 738	1 210	563	361	382	612	13 325
04	Jan	2 516	2 258	451	1 061	1 216	138	541	424	1 635	1 220	563	397	395	604	13 419
	Fev	2 443	2 246	456	1 054	1 275	148	531	459	1 681	1 218	568	369	388	617	13 451
	Mar	2 481	2 217	445	1 042	1 247	37	520	436	1 681	1 168	561	340	388	624	13 188
	Abr	2 436	2 202	439	1 030	1 269	26	506	432	1 489	1 188	560	328	386	621	12 908
	Mai	2 436	2 144	429	1 034	1 260	21	497	440	1 489	1 201	555	329	395	621	12 852
	Jun	2 510	2 153	425	1 023	1 256	18	528	436	1 531	1 219	554	334	402	620	13 010
	Jul	2 494	2 167	420	1 017	1 239	41	536	441	1 502	1 223	554	333	414	605	12 986
	Ago	2 376	2 142	411	1 001	1 247	21	541	442	1 460	1 220	545	330	411	602	12 749
	Set	2 348	2 071	399	989	1 233	16	529	430	1 451	1 214	549	330	411	605	12 576
	Out	2 341	2 059	394	986	1 238	10	540	433	1 439	1 234	550	333	419	604	12 579
	Nov	2 300	2 042	386	1 001	1 210	40	530	438	1 452	1 242	552	335	431	599	12 558

	1 Food, beverages and tobacco	2 Textiles	3 Manufacture of leather and leather products	4 Wood and cork industries and articles thereof	5 Polp, paper, and paperboard industries and articles thereof; publishing and printing	6 Manufacture of coke, refined oil products and nuclear fuel	7 Manufacture of chemical and man-made fibres	8 Manufacture of rubber articles and plastic materials	9 Manufacture of other non-metalic mineral products	10 Base metal industries and manufacture of metal products	11 Manufacture of machinery and equipment, non elsewhere classified	12 Manufacture of electrical and optical equipment	13 Manufacture of transport material	14 Manufacturing industries, non elsewhere classified	15=1+...+14 Total

(1) Não inclui crédito titulado. / Excludes securities.

B.4.2.3 EMPRÉSTIMOS DE OUTRAS INSTITUIÇÕES FINANCEIRAS MONETÁRIAS A SOCIEDADES NÃO FINANCEIRAS POR RAMO DE ACTIVIDADE [1]*

LOANS OF OTHER MONETARY FINANCIAL INSTITUTIONS TO NON-FINANCIAL CORPORATIONS BY BRANCH OF ACTIVITY[1]*

Estrutura e taxas de variação anual

Relative weight and annual growth rates

Fonte / Source: Banco de Portugal

Em percentagem / Percentage

		Taxas de variação anual [a]						
		Agricultura, produção animal, caça, silvicultura e pesca	Indústrias extractivas	Indústrias transformadoras	Produção e distribuição de electricidade, gás e água	Construção	Serviços	Total
01	Dez	1.3	10.6	8.0	-18.6	18.5	18.8	15.3
02	Dez	22.0	-6.7	4.0	-0.7	6.4	10.7	8.5
03	Jun	14.2	23.6	4.6	-5.7	6.5	5.5	5.5
	Jul	13.9	19.5	3.3	-5.7	6.8	4.8	4.9
	Ago	12.5	17.6	1.1	-1.9	6.5	5.5	4.9
	Set	11.2	18.8	0.4	-9.9	6.7	4.4	4.0
	Out	9.0	19.3	-0.1	-8.3	6.4	3.6	3.4
	Nov	8.9	17.1	1.5	-8.3	6.7	2.7	3.2
	Dez	9.4	17.6	0.9	4.6	4.2	2.4	2.7
04	Jan	6.2	12.8	-0.9	-6.4	4.3	4.3	3.3
	Fev	7.4	11.6	-0.3	-8.0	3.8	3.3	2.7
	Mar	6.2	11.8	-2.0	-5.7	3.1	5.4	3.6
	Abr	4.7	10.1	-3.9	-3.4	3.3	4.3	2.6
	Mai	1.0	4.6	-5.4	-3.2	3.1	4.7	2.5
	Jun	1.2	-0.7	-3.9	-3.9	3.2	4.8	2.8
	Jul	0.8	-1.8	-4.2	-0.7	2.6	5.1	2.9
	Ago	1.4	0.0	-5.0	-0.7	3.1	4.8	2.6
	Set	2.4	-3.1	-5.0	5.7	3.8	4.2	2.5
	Out	3.5	-4.8	-3.0	3.6	4.8	5.1	3.6
	Nov	3.0	-4.1	-3.3	6.7	5.1	4.6	3.4

	1 (1.4%) Agriculture, hunting, forestry and fishing	2 (0.5%) Mining and quarrying	3 (16.9%) Manufacturing	4 (1.8%) Production and distribution of electricity, gas and water	5 (19.0%) Construction	6 (60.4%) Services	7 (100.0%) Total
	Annual growth rates [a]						

* Entre parêntesis é indicado o peso de cada ramo de actividade no total em termos de saldos em fim de mês (média do último ano). / The value between brackets refers to the relative weight of each branch of activity in terms of end-of-month stocks (previous year average).

(1) Não inclui crédito titulado./ Excludes securities.

B.4.3 ACTIVOS EM MOEDA ESTRANGEIRA[1] DE OUTRAS INSTITUIÇÕES FINANCEIRAS MONETÁRIAS FACE AO SECTOR NÃO MONETÁRIO

Por sector institucional - Saldos em fim de mês

ASSETS DENOMINATED IN FOREIGN CURRENCY[1] OF OTHER MONETARY FINANCIAL INSTITUTIONS VIS-À-VIS NON-MONETARY SECTOR

By institutional sector - End-of-month figures

Fonte / Source: Banco de Portugal

10^6 euros

		Sector institucional						Total
		Instituições financeiras não monetárias	Administrações Públicas	Sociedades não financeiras			Particulares[2]	
				Empréstimos	Títulos excepto acções	Total		
		1	2	3	4	5=3+4	6	7=1+2+5+6
00	Dez	295	68	2 880	18	2 897	229	3 490
01	Dez	916	68	2 081	13	2 094	189	3 266
02	Dez	862	57	1 603	2	1 605	143	2 668
03	Jun	1 114	53	1 348	2	1 350	130	2 647
	Jul	1 167	53	1 349	13	1 362	108	2 690
	Ago	1 175	55	1 450	45	1 495	121	2 846
	Set	995	51	1 227	15	1 242	111	2 400
	Out	936	0	1 178	20	1 199	115	2 250
	Nov	954	0	1 163	47	1 210	116	2 280
	Dez	986	0	1 120	21	1 141	111	2 238
04	Jan	985	0	1 162	21	1 184	102	2 270
	Fev	1 006	0	1 199	47	1 246	96	2 347
	Mar	987	0	1 223	82	1 306	93	2 386
	Abr	994	0	1 220	84	1 304	97	2 395
	Mai	985	0	1 173	57	1 230	116	2 331
	Jun	1 007	0	1 188	10	1 198	92	2 298
	Jul	973	0	1 184	10	1 194	89	2 256
	Ago	975	0	1 167	10	1 177	107	2 259
	Set	985	0	1 137	7	1 144	94	2 223
	Out	972	0	1 120	6	1 127	93	2 192
	Nov	977	0	1 160	6	1 166	96	2 238

	1	2	3	4	5=3+4	6	7=1+2+5+6
	Non-monetary financial institutions	General Government	Loans	Securities other than shares	Total	Private individuals[2]	Total
			Non-financial corporations				
	Institutional sector						

(1) Até Janeiro de 2002 corresponde a moedas que não escudos e euros, a partir desta data, reflecte os saldos denominados em moedas que não euros./ Up to January 2002 corresponds to currencies other than escudos or euros, afterwards reflects balances denominated in currencies other than euros.
(2) Inclui emigrantes. / Includes emigrants.

B.4.4 EMPRÉSTIMOS DE OUTRAS INSTITUIÇÕES FINANCEIRAS MONETÁRIAS A SOCIEDADES NÃO FINANCEIRAS E PARTICULARES [1] [2]

Por distrito / região autónoma - Saldos em fim de ano

LOANS OF OTHER MONETARY FINANCIAL INSTITUTIONS TO NON-FINANCIAL CORPORATIONS AND TO PRIVATE INDIVIDUALS[1] [2]

By administrative region - End-of-year figures

Fonte / Source: Banco de Portugal

10^6 euros

		Aveiro	Beja	Braga	Bragança	Castelo Branco	Coimbra	Évora	Faro	Guarda	Leiria	Lisboa	Portalegre
		1	2	3	4	5	6	7	8	9	10	11	12
99	Dez	4 684	726	5 389	492	951	2 553	975	2 594	600	3 139	47 754	608
00	Dez	5 863	840	5 797	619	1 310	3 140	1 205	3 195	770	3 899	58 319	745
01	Dez	6 966	997	7 152	683	1 446	3 726	1 415	3 905	896	4 577	62 052	803
02	Dez	7 460	1 096	7 410	749	1 529	4 031	1 490	4 168	917	4 915	73 834	931
03	Dez	7 702	1 107	8 206	785	1 603	4 228	1 708	4 754	1 002	5 559	72 915	888

		Porto	Santarém	Setúbal	Viana do Castelo	Vila Real	Viseu	Açores	do qual / of which:	Madeira	do qual / of which:	Total
									Off-shore		*Off-shore*	
		13	14	15	16	17	18	19	20	21	22	23=1+...+19+21
99	Dez	19 652	2 577	6 878	938	916	1 668	1 175	13	1 899	427	106 168
00	Dez	24 650	3 103	7 895	1 199	1 128	2 020	1 543	2	2 917	384	130 157
01	Dez	29 234	3 786	9 039	1 369	1 263	2 410	1 799	1	3 862	665	147 380
02	Dez	27 229	3 931	9 857	1 534	1 423	2 576	2 038	1	4 057	475	161 174
03	Dez	28 600	4 260	10 617	1 632	1 522	2 749	2 499	0	4 353	593	166 690

(1) Não inclui crédito titulado. / Excludes securities.

B.5 Detalhes dos passivos das outras instituições financeiras monetárias face a residentes

B.5 Details of the liabilities of other monetary financial institutions vis-à-vis residents

B.5.1.1 DEPÓSITOS E EQUIPARADOS DE OUTROS INTERMEDIÁRIOS FINANCEIROS E AUXILIARES FINANCEIROS EM OUTRAS INSTITUIÇÕES FINANCEIRAS MONETÁRIAS

Saldos em fim de mês

DEPOSITS AND DEPOSIT-LIKE INSTRUMENTS OF OTHER FINANCIAL INTERMEDIARIES AND FINANCIAL AUXILIARIES WITH OTHER MONETARY FINANCIAL INSTITUTIONS

End-of-month figures

Fonte / Source: Banco de Portugal

10^6 euros

		Depósitos com pré-aviso	Responsabilidades à vista	Outros depósitos e equiparados				Total
				Até 1 ano	De 1 a 2 anos	A mais de 2 anos	Total	
		1	2	3	4	5	6=3+4+5	7=1+2+6
00	Dez	0	2 852	1 646	6	1 280	2 932	5 784
01	Dez	0	2 715	1 763	35	1 457	3 254	5 969
02	Dez	0	2 336	1 931	45	1 458	3 434	5 771
03	Jun	0	3 800	1 646	7	347	2 000	5 800
	Jul	0	3 198	1 893	59	364	2 316	5 514
	Ago	0	3 856	1 609	56	366	2 031	5 887
	Set	0	2 603	1 820	55	384	2 259	4 862
	Out	0	2 735	1 745	55	327	2 127	4 863
	Nov	0	2 763	1 591	55	140	1 787	4 550
	Dez	0	2 677	1 598	55	239	1 892	4 569
04	Jan	0	2 924	1 592	55	239	1 887	4 811
	Fev	0	3 096	1 411	110	242	1 763	4 860
	Mar	0	3 822	1 008	110	240	1 359	5 181
	Abr	0	2 830	1 559	110	243	1 913	4 743
	Mai	0	3 407	1 141	110	243	1 495	4 902
	Jun	0	2 904	1 539	395	240	2 175	5 079
	Jul	0	2 335	2 088	343	243	2 675	5 009
	Ago	0	2 967	1 693	56	237	1 986	4 953
	Set	0	2 970	1 724	56	236	2 016	4 986
	Out	0	2 307	2 394	57	232	2 682	4 989
	Nov	0	2 302	2 404	57	234	2 695	4 997

	1	2	3	4	5	6=3+4+5	7=1+2+6
	Deposits redeemable at notice	Overnight deposits	Other deposits and deposit-like instruments				Total
			Up to 1 year	From 1 to 2 years	Over 2 years	Total	

B.5.1.2 DEPÓSITOS E EQUIPARADOS DE SOCIEDADES DE SEGUROS E FUNDOS DE PENSÕES EM OUTRAS INSTITUIÇÕES FINANCEIRAS MONETÁRIAS

Saldos em fim de mês

DEPOSITS AND DEPOSIT-LIKE INSTRUMENTS OF INSURANCE CORPORATIONS AND PENSION FUNDS WITH OTHER MONETARY FINANCIAL INSTITUTIONS

End-of-month figures

Fonte / Source: Banco de Portugal

10^6 euros

		Depósitos com pré-aviso	Responsabilidades à vista	Outros depósitos e equiparados				Total
				Até 1 ano	De 1 a 2 anos	A mais de 2 anos	Total	
		1	2	3	4	5	6=3+4+5	7=1+2+6
00	Dez	0	1 742	2 288	0	10	2 297	4 039
01	Dez	0	2 266	2 120	0	3	2 123	4 389
02	Dez	0	3 097	771	0	1	773	3 869
03	Jun	0	2 874	1 647	7	0	1 655	4 529
	Jul	0	2 236	1 865	7	0	1 872	4 108
	Ago	0	2 231	1 977	7	0	1 984	4 215
	Set	0	3 274	1 400	7	0	1 407	4 681
	Out	0	2 771	1 924	9	46	1 980	4 750
	Nov	0	2 344	1 585	9	55	1 649	3 994
	Dez	0	3 789	520	9	44	573	4 362
04	Jan	0	4 115	516	9	48	573	4 688
	Fev	0	3 609	593	9	58	660	4 269
	Mar	0	3 829	591	9	79	678	4 507
	Abr	0	3 623	553	7	88	649	4 272
	Mai	0	4 016	465	3	91	558	4 574
	Jun	0	3 374	493	47	83	623	3 997
	Jul	0	3 367	552	47	104	703	4 069
	Ago	0	2 890	637	3	93	734	3 624
	Set	0	2 532	601	2	137	740	3 272
	Out	0	2 211	671	2	115	787	2 999
	Nov	0	2 325	689	0	131	821	3 146

	1	2	3	4	5	6=3+4+5	7=1+2+6
	Deposits redeemable at notice	Overnight deposits	Other deposits and deposit-like instruments				Total
			Up to 1 year	From 1 to 2 years	Over 2 years	Total	

B.5.1.3 DEPÓSITOS E EQUIPARADOS DA ADMINISTRAÇÃO CENTRAL EM OUTRAS INSTITUIÇÕES FINANCEIRAS MONETÁRIAS

Saldos em fim de mês

DEPOSITS AND DEPOSIT-LIKE INSTRUMENTS OF CENTRAL GOVERNMENT WITH OTHER MONETARY FINANCIAL INSTITUTIONS

End-of-month figures

Fonte / Source: Banco de Portugal

10^6 euros

		Depósitos com pré-aviso	Responsabilidades à vista	Outros depósitos e equiparados				Total
				Até 1 ano	De 1 a 2 anos	A mais de 2 anos	Total	
		1	2	3	4	5	6=3+4+5	7=1+2+6
00	Dez	0	3 111	3 231	1	72	3 304	6 415
01	Dez	0	3 323	903	6	40	949	4 272
02	Dez	0	4 768	617	3	0	620	5 388
03	Jun	0	1 951	146	2	36	184	2 135
	Jul	0	1 985	152	2	36	191	2 176
	Ago	0	1 967	154	2	36	193	2 160
	Set	0	1 695	489	2	36	528	2 223
	Out	0	2 666	514	2	36	552	3 219
	Nov	0	1 599	180	2	36	219	1 818
	Dez	0	2 607	1 406	2	31	1 439	4 046
04	Jan	0	2 658	1 212	2	31	1 245	3 903
	Fev	0	1 991	1 323	2	31	1 357	3 348
	Mar	0	1 566	847	2	31	880	2 446
	Abr	0	1 870	692	2	31	726	2 595
	Mai	0	1 869	1 742	2	31	1 775	3 644
	Jun	0	1 612	2 153	2	31	2 186	3 798
	Jul	0	2 253	2 024	2	31	2 057	4 310
	Ago	0	1 963	705	2	31	738	2 701
	Set	0	1 787	249	2	31	282	2 069
	Out	0	1 553	518	2	31	551	2 105
	Nov	0	1 776	616	2	31	649	2 426

	1	2	3	4	5	6=3+4+5	7=1+2+6
	Deposits redeemable at notice	Overnight deposits	Other deposits and deposit-like instruments				Total
			Up to 1 year	From 1 to 2 years	Over 2 years	Total	

B.5.1.4 DEPÓSITOS E EQUIPARADOS DAS ADMINISTRAÇÕES PÚBLICAS EXCEPTO ADMINISTRAÇÃO CENTRAL EM OUTRAS INSTITUIÇÕES FINANCEIRAS MONETÁRIAS

Saldos em fim de mês

DEPOSITS AND DEPOSIT-LIKE INSTRUMENTS OF GENERAL GOVERNMENT EXCEPT CENTRAL GOVERNMENT WITH OTHER MONETARY FINANCIAL INSTITUTIONS

End-of-month figures

Fonte / Source: Banco de Portugal

10^6 euros

		Depósitos com pré-aviso	Responsabilidades à vista	Outros depósitos e equiparados				Total
				Até 1 ano	De 1 a 2 anos	A mais de 2 anos	Total	
		1	2	3	4	5	6=3+4+5	7=1+2+6
00	Dez	0	1 204	526	4	20	550	1 755
01	Dez	0	1 573	472	5	0	477	2 050
02	Dez	0	1 696	776	4	1	781	2 477
03	Jun	0	1 962	976	13	21	1 009	2 972
	Jul	0	1 959	765	7	10	781	2 740
	Ago	0	1 831	933	7	13	953	2 784
	Set	0	1 916	1 022	6	9	1 037	2 953
	Out	0	1 928	1 044	15	13	1 072	3 000
	Nov	0	2 024	873	3	0	877	2 901
	Dez	0	1 796	723	3	0	726	2 522
04	Jan	0	1 987	780	3	0	783	2 771
	Fev	0	1 787	876	3	0	879	2 666
	Mar	0	1 813	829	3	0	832	2 645
	Abr	0	1 845	867	3	0	870	2 715
	Mai	0	2 104	992	3	0	995	3 099
	Jun	0	2 168	940	3	1	943	3 111
	Jul	0	1 827	622	3	1	626	2 453
	Ago	0	1 885	800	3	1	804	2 689
	Set	0	2 095	777	3	2	782	2 877
	Out	0	2 104	940	3	1	944	3 048
	Nov	0	2 365	598	3	1	602	2 967

	1	2	3	4	5	6=3+4+5	7=1+2+6
	Deposits redeemable at notice	Overnight deposits	Other deposits and deposit-like instruments				Total
			Up to 1 year	From 1 to 2 years	Over 2 years	Total	

B.5.1.5 DEPÓSITOS E EQUIPARADOS DE SOCIEDADES NÃO FINANCEIRAS EM OUTRAS INSTITUIÇÕES FINANCEIRAS MONETÁRIAS

Saldos em fim de mês

DEPOSITS AND DEPOSIT-LIKE INSTRUMENTS OF NON-FINANCIAL CORPORATIONS WITH OTHER MONETARY FINANCIAL INSTITUTIONS

End-of-month figures

Fonte / Source: Banco de Portugal

10^6 euros

		Depósitos com pré-aviso	Responsabilidades á vista	Outros depósitos e equiparados				Total
				Até 1 ano	De 1 a 2 anos	A mais de 2 anos	Total	
		1	2	3	4	5	6=3+4+5	7=1+2+6
00	Dez	0	12 986	5 234	119	574	5 927	18 913
01	Dez	0	14 020	5 113	94	451	5 658	19 678
02	Dez	0	13 050	5 361	85	458	5 904	18 953
03	Jun	0	12 089	5 486	155	1 075	6 716	18 805
	Jul	0	12 201	5 688	136	1 075	6 899	19 100
	Ago	0	11 677	5 833	141	1 072	7 046	18 724
	Set	0	12 542	5 793	144	1 078	7 015	19 557
	Out	1	12 381	6 283	143	1 074	7 501	19 882
	Nov	0	12 686	6 698	148	1 232	8 078	20 765
	Dez	27	13 755	7 184	172	1 228	8 584	22 365
04	Jan	24	11 906	6 304	198	1 228	7 731	19 660
	Fev	27	11 702	6 289	205	1 230	7 723	19 453
	Mar	35	12 238	6 587	203	1 210	8 000	20 273
	Abr	36	12 359	6 637	201	1 217	8 055	20 450
	Mai	32	12 687	6 464	189	1 209	7 862	20 582
	Jun	18	12 890	6 466	194	1 228	7 888	20 796
	Jul	18	13 111	6 777	197	1 228	8 202	21 331
	Ago	18	12 460	6 830	208	1 230	8 268	20 746
	Set	23	12 891	7 156	211	1 212	8 579	21 493
	Out	23	12 713	7 599	204	1 215	9 018	21 755
	Nov	23	12 589	9 420	207	1 212	10 839	23 451

	1	2	3	4	5	6=3+4+5	7=1+2+6
	Deposits redeemable at notice	Overnight deposits	Other deposits and deposit-like instruments				Total
			Up to 1 year	From 1 to 2 years	Over 2 years	Total	

B.5.1.6 DEPÓSITOS E EQUIPARADOS DE PARTICULARES EM OUTRAS INSTITUIÇÕES FINANCEIRAS MONETÁRIAS[1]

Saldos em fim de mês

DEPOSITS AND DEPOSIT-LIKE INSTRUMENTS OF PRIVATE INDIVIDUALS WITH OTHER MONETARY FINANCIAL INSTITUTIONS

End-of-month figures

Fonte / Source: Banco de Portugal

10^6 euros

		Depósitos com pré-aviso	Responsabilidades à vista	Outros depósitos e equiparados				Total
				Até 1 ano	De 1 a 2 anos	A mais de 2 anos	Total	
		1	2	3	4	5	6=3+4+5	7=1+2+6
00	Dez	0	23 356	52 303	5 830	1 698	59 831	83 187
01	Dez	0	26 016	54 280	5 106	1 467	60 853	86 869
02	Dez	0	25 531	54 073	4 439	2 164	60 676	86 207
03	Jun	2	25 348	51 965	4 530	2 753	59 247	84 597
	Jul	4	26 675	51 792	4 465	2 700	58 958	85 637
	Ago	5	26 561	51 763	4 628	2 673	59 064	85 630
	Set	8	26 448	51 375	4 897	2 665	58 936	85 392
	Out	12	25 644	51 109	5 024	2 655	58 787	84 444
	Nov	16	26 775	51 275	5 046	2 657	58 979	85 769
	Dez	20	26 422	51 674	5 187	2 717	59 578	86 019
04	Jan	21	25 708	51 400	5 302	2 793	59 495	85 224
	Fev	23	25 599	51 139	5 344	2 855	59 338	84 960
	Mar	28	25 288	50 828	5 315	2 975	59 117	84 433
	Abr	31	25 480	50 647	5 197	3 172	59 016	84 527
	Mai	36	25 186	50 350	5 173	3 300	58 823	84 045
	Jun	41	26 050	50 205	5 131	3 432	58 769	84 860
	Jul	44	27 153	50 304	5 098	3 603	59 005	86 203
	Ago	48	27 045	50 407	4 910	3 792	59 109	86 202
	Set	68	26 820	51 024	4 394	3 920	59 338	86 226
	Out	105	26 713	50 998	4 211	3 999	59 208	86 025
	Nov	118	27 551	51 246	4 183	4 132	59 562	87 231

	1	2	3	4	5	6=3+4+5	7=1+2+6
	Deposits redeemable at notice	Overnight deposits	Other deposits and deposit-like instruments				Total
			Up to 1 year	From 1 to 2 years	Over 2 years	Total	

(1) Inclui emigrantes./ Includes emigrants

B.5.2 DEPÓSITOS E EQUIPARADOS EM MOEDA ESTRANGEIRA[1] DO SECTOR NÃO MONETÁRIO EM OUTRAS INSTITUIÇÕES FINANCEIRAS MONETÁRIAS

Por sector institucional - Saldos em fim de mês

FOREIGN CURRENCY[1] DEPOSITS AND DEPOSIT-LIKE INSTRUMENTS OF NON-MONETARY SECTOR WITH OTHER MONETARY FINANCIAL INSTITUTIONS

By institutional sector - End-of-month figures

Fonte / Source: Banco de Portugal

10^6 euros

		Sector institucional						Total
		Instituições financeiras não monetárias	Administrações Públicas	Sociedades não financeiras			Particulares[2]	
				Depósitos	Equiparados a depósitos	Total		
		1	2	3	4	5=3+4	6	7=1+2+5+6
00	Dez	96	1	904	10	915	2 130	3 142
01	Dez	95	1	638	11	650	2 397	3 143
02	Dez	96	0	299	14	314	1 808	2 218
03	Jun	296	42	328	0	328	1 871	2 537
	Jul	410	0	354	0	354	1 834	2 598
	Ago	407	0	359	0	359	1 878	2 644
	Set	131	0	331	0	331	1 772	2 235
	Out	96	0	349	0	349	1 776	2 221
	Nov	96	0	357	0	357	1 764	2 218
	Dez	63	0	346	0	346	1 699	2 108
04	Jan	79	0	407	0	407	1 726	2 212
	Fev	101	0	425	0	425	1 718	2 244
	Mar	163	0	388	0	388	1 712	2 263
	Abr	110	1	438	0	438	1 737	2 286
	Mai	104	0	428	0	428	1 692	2 224
	Jun	125	0	457	0	457	1 696	2 278
	Jul	113	1	471	0	471	1 706	2 291
	Ago	105	1	550	0	550	1 696	2 352
	Set	107	2	475	0	475	1 648	2 232
	Out	85	1	568	0	568	1 637	2 291
	Nov	83	2	515	0	515	1 592	2 192

	1	2	3	4	5=3+4	6	7=1+2+5+6
	Non-monetary financial institutions	General Government	Deposits	Deposit-like instruments	Total	Private individuals[2]	Total
			Non-financial corporations				
	Institutional sector						

(1) Até Janeiro de 2002 corresponde a moedas que não escudos e euros, a partir desta data, reflecte os saldos denominados em moedas que não euros./ Up to January 2002 corresponds to currencies other than escudos or euros, afterwards reflects balances denominated in currencies other than euros.
(2) Inclui emigrantes./ Includes emigrants.

B.5.3.1 DEPÓSITOS E EQUIPARADOS DE INSTITUIÇÕES FINANCEIRAS NÃO MONETÁRIAS, SOCIEDADES NÃO FINANCEIRAS E PARTICULARES EM OUTRAS IFM

Por distrito / região autónoma - Saldos em fim de ano

DEPOSITS AND DEPOSIT-LIKE INSTRUMENTS OF NON-MONETARY FINANCIAL INSTITUTIONS, NON-FINANCIAL CORPORATIONS AND PRIVATE INDIVIDUALS WITH OTHER MFI

By administrative region - End-of-year figures

Fonte / Source: Banco de Portugal

10^6 euros

		Aveiro	Beja	Braga	Bragança	Castelo Branco	Coimbra	Évora	Faro	Guarda	Leiria	Lisboa	Portalegre
		1	2	3	4	5	6	7	8	9	10	11	12
99	Dez	4 665	907	4 765	916	1 368	2 970	1 122	3 046	1 260	3 198	36 211	796
00	Dez	4 887	966	5 144	998	1 688	3 142	1 272	3 428	1 449	3 473	39 296	920
01	Dez	5 088	1 041	5 417	1 055	1 577	3 212	1 357	3 644	1 433	3 702	41 020	928
02	Dez	5 097	1 099	5 394	1 139	1 602	3 407	1 375	3 815	1 482	3 748	39 306	927
03	Dez	5 158	1 160	5 621	1 156	1 650	3 527	1 404	3 924	1 507	3 822	41 568	896

		Porto	Santarém	Setúbal	Viana do Castelo	Vila Real	Viseu	Açores	do qual / of which:	Madeira	do qual / of which:	Total
									Off-shore		*Off-shore*	
		13	14	15	16	17	18	19	20	21	22	23=1+...+19+21
99	Dez	13 227	2 721	4 448	1 647	1 313	2 222	1 205	7	4 917	3 440	92 925
00	Dez	14 075	2 960	4 859	1 871	1 508	2 429	1 326	3	3 561	1 915	99 252
01	Dez	15 055	3 090	4 876	1 845	1 561	2 535	1 495	0	4 377	2 311	104 306
02	Dez	15 519	3 202	4 907	1 906	1 542	2 690	1 529	0	4 089	2 120	103 774
03	Dez	15 927	3 222	5 256	1 906	1 544	2 778	1 602	0	3 406	1 392	107 033

B.5.3.2 DEPÓSITOS E EQUIPARADOS DE EMIGRANTES EM OUTRAS INSTITUIÇÕES FINANCEIRAS MONETÁRIAS

Por distrito / região autónoma - Saldos em fim de ano

DEPOSITS AND DEPOSIT-LIKE INSTRUMENTS OF EMIGRANTS WITH OTHER MONETARY FINANCIAL INSTITUTIONS

By administrative region - End-of-year figures

Fonte / Source: Banco de Portugal

10^6 euros

		Aveiro	Beja	Braga	Bragança	Castelo Branco	Coimbra	Évora	Faro	Guarda	Leiria	Lisboa	Portalegre
		1	2	3	4	5	6	7	8	9	10	11	12
99	Dez	695	99	785	294	319	420	46	332	574	636	880	42
00	Dez	625	93	658	255	277	372	43	294	497	557	882	40
01	Dez	656	111	710	281	302	398	54	323	523	613	856	43
02	Dez	547	86	597	242	275	334	48	286	487	520	682	47
03	Dez	525	88	582	232	268	312	47	291	469	504	605	36

		Porto	Santarém	Setúbal	Viana do Castelo	Vila Real	Viseu	Açores	do qual / of which: *Off-shore*	Madeira	do qual / of which: *Off-shore*	Total
		13	14	15	16	17	18	19	20	21	22	23=1+...+19+21
99	Dez	655	328	209	746	638	746	802	701	3 463	3 093	12 708
00	Dez	641	284	190	647	530	630	873	767	4 286	3 996	12 671
01	Dez	720	331	230	665	567	655	632	510	3 930	3 622	12 598
02	Dez	533	271	190	581	475	597	230	117	3 998	3 559	11 027
03	Dez	500	272	187	569	449	579	220	104	3 549	2 684	10 282

B.6 Detalhes dos activos e passivos das outras instituições financeiras monetárias face a não residentes

B.6 Details of the assets and liabilities of other monetary financial institutions vis-à-vis non-residents

B.6.1.1 ACTIVOS E PASSIVOS DAS OUTRAS INSTITUIÇÕES FINANCEIRAS MONETÁRIAS FACE A INSTITUIÇÕES FINANCEIRAS MONETÁRIAS NÃO RESIDENTES

ASSETS AND LIABILITIES OF OTHER MONETARY FINANCIAL INSTITUTIONS VIS-À-VIS NON-RESIDENT MONETARY FINANCIAL INSTITUTIONS

Por instrumento financeiro e prazo - Saldos em fim de mês

By financial instrument and maturity - End-of-month figures

Fonte / Source: Banco de Portugal

10^6 euros

		Activos									Passivos[1]					
		Numerário	Créditos e equiparados			Títulos excepto acções			Acções e outras participa-ções	Total	Depósitos à vista	Outros depósitos e equiparados			Total	Por memória:
			Até 1 ano	A mais de 1 ano	Total	Até 1 ano	A mais de 1 ano	Total[2]				Até 1 ano	A mais de 1 ano	Total		Acordos de recompra
		1	2	3	4=2+3	5	6	7=5+6	8	9=1+4+7+8	10	11	12	13=11+12	14=10+13	15
00	Dez	285	31 750	8 461	40 211	104	1 477	1 582	1 472	43 550	5 059	49 136	15 195	64 331	69 390	157
01	Dez	302	32 306	9 621	41 927	100	1 098	1 198	2 291	45 719	6 850	51 125	26 547	77 672	84 523	780
02	Dez	84	31 874	9 213	41 087	89	1 022	1 111	2 286	44 568	5 125	51 694	34 044	85 738	90 863	1 415
03	Jun	64	36 638	9 411	46 050	157	1 331	1 488	2 369	49 971	5 595	53 227	40 682	93 909	99 504	1 711
	Jul	79	38 248	9 346	47 594	421	1 648	2 069	2 392	52 134	5 352	51 442	42 221	93 663	99 015	1 078
	Ago	70	38 519	9 496	48 015	230	2 193	2 423	2 531	53 038	4 669	51 453	43 245	94 698	99 367	1 331
	Set	71	40 606	9 917	50 524	277	1 937	2 214	2 395	55 204	5 912	54 298	43 541	97 838	103 751	1 646
	Out	53	44 343	9 989	54 332	360	1 891	2 251	2 445	59 081	5 050	53 500	45 290	98 790	103 840	1 693
	Nov	52	47 177	9 932	57 109	428	1 667	2 096	2 356	61 613	5 305	53 770	46 139	99 910	105 215	1 615
	Dez	87	37 172	9 667	46 839	333	1 773	2 106	2 342	51 373	6 181	50 232	46 233	96 465	102 646	1 264
04	Jan	46	41 585	9 843	51 428	405	1 923	2 328	2 439	56 241	5 250	48 731	47 090	95 821	101 071	1 591
	Fev	51	38 553	9 887	48 440	374	1 988	2 362	2 566	53 418	5 031	46 801	47 761	94 563	99 594	1 157
	Mar	55	44 036	9 951	53 987	331	2 169	2 500	2 392	58 934	5 334	51 544	48 537	100 081	105 415	1 008
	Abr	49	40 809	9 777	50 587	356	1 789	2 145	2 597	55 377	5 095	49 622	48 364	97 987	103 082	1 085
	Mai	56	41 518	9 386	50 904	304	1 852	2 156	2 393	55 509	4 790	49 177	48 443	97 620	102 411	1 116
	Jun	69	42 435	9 374	51 809	323	1 922	2 245	2 431	56 554	4 923	52 413	47 767	100 180	105 103	1 021
	Jul	73	41 820	9 931	51 751	403	1 532	1 934	2 463	56 222	4 417	48 703	49 906	98 609	103 026	987
	Ago	72	37 718	9 598	47 316	373	1 614	1 987	2 458	51 833	4 490	48 589	49 059	97 649	102 139	1 005
	Set	58	38 512	9 103	47 615	399	1 836	2 235	2 521	52 429	4 818	47 988	49 828	97 816	102 633	1 356
	Out	59	36 783	9 033	45 815	357	1 875	2 232	2 462	50 568	4 241	47 010	49 590	96 600	100 841	1 202
	Nov	56	40 560	8 940	49 500	381	1 879	2 260	2 468	54 284	4 846	47 804	48 676	96 480	101 326	1 085

	1	2	3	4=2+3	5	6	7=5+6	8	9=1+4+7+8	10	11	12	13=11+12	14=10+13	15
	Notes and coins	Up to 1 year	Over 1 year	Total	Up to 1 year	Over 1 year	Total[2]	Shares and other equity	Total	Overnight deposits	Up to 1 year	Over 1 year	Total	Total	Repurchase agreements
		Credits and credit-like instruments			Securities other than shares						Other deposits and deposit-ike instruments				Memo item:
	Assets									Liabilities[1]					

(1) Não inclui títulos emitidos. / Excludes securities issued.
(2) Inclui unidades de participação de Fundos do mercado monetário e títulos do mercado monetário. / Includes Money market funds shares/units and money market paper.

B.6.1.2 ACTIVOS E PASSIVOS DAS OUTRAS INSTITUIÇÕES FINANCEIRAS MONETÁRIAS FACE AO SECTOR NÃO MONETÁRIO NÃO RESIDENTE

ASSETS AND LIABILITIES OF OTHER MONETARY FINANCIAL INSTITUTIONS VIS-À-VIS NON-RESIDENT NON-MONETARY SECTOR

Por instrumento financeiro e prazo - Saldos em fim de mês

By financial instrument and maturity - End-of-month figures

Fonte / Source: Banco de Portugal

10^6 euros

		Activos								Passivos[1]				
		Empréstimos			Títulos excepto acções			Acções e outras participações	Total	Depósitos à vista	Outros depósitos e equiparados			Total
		Até 1 ano	A mais de 1 ano	Total	Até 1 ano	A mais de 1 ano	Total				Até 1 ano	A mais de 1 ano	Total	
		1	2	3=1+2	4	5	6=4+5	7	8=3+6+7	9	10	11	12=10+11	13=9+12
00	Dez	3 589	4 277	7 866	136	3 314	3 450	1 986	13 302	1 067	5 501	2 667	8 168	9 234
01	Dez	3 662	4 453	8 115	417	4 430	4 847	1 666	14 628	1 206	8 391	1 548	9 939	11 145
02	Dez	4 187	3 219	7 406	523	5 123	5 647	1 414	14 467	1 055	7 843	2 240	10 082	11 138
03	Jun	3 835	2 896	6 731	507	6 063	6 570	1 483	14 784	1 383	10 533	2 234	12 767	14 150
	Jul	3 992	2 948	6 940	567	6 168	6 735	1 497	15 173	1 263	11 083	2 455	13 538	14 801
	Ago	4 048	3 245	7 294	564	6 242	6 806	1 489	15 589	1 196	11 187	2 466	13 653	14 849
	Set	4 157	3 247	7 404	315	6 749	7 065	1 478	15 946	1 320	11 687	2 446	14 133	15 453
	Out	4 133	3 167	7 300	309	6 811	7 120	1 472	15 892	1 114	11 480	2 456	13 937	15 051
	Nov	3 728	3 006	6 734	321	7 019	7 340	1 499	15 573	1 084	11 466	2 457	13 923	15 007
	Dez	3 541	3 057	6 599	465	9 667	10 133	1 530	18 262	1 157	9 666	2 717	12 383	13 539
04	Jan	3 772	2 961	6 732	432	9 445	9 877	1 508	18 117	1 517	11 142	2 739	13 881	15 398
	Fev	3 526	3 359	6 885	346	9 184	9 530	1 543	17 958	1 212	11 501	2 717	14 218	15 430
	Mar	3 535	3 353	6 889	307	9 120	9 427	1 553	17 869	1 339	12 205	2 717	14 923	16 262
	Abr	2 918	3 378	6 296	339	9 763	10 102	1 600	17 999	1 243	13 565	3 030	16 595	17 838
	Mai	3 038	3 604	6 642	380	8 929	9 309	1 570	17 521	1 253	13 480	2 978	16 457	17 710
	Jun	3 395	3 824	7 219	339	9 898	10 237	1 582	19 037	1 809	13 368	3 014	16 383	18 192
	Jul	3 353	3 641	6 994	319	10 631	10 950	1 542	19 486	1 308	14 244	3 048	17 292	18 600
	Ago	3 311	3 543	6 854	318	10 496	10 814	1 554	19 221	1 609	12 500	3 054	15 554	17 163
	Set	3 293	3 622	6 915	308	10 555	10 863	1 564	19 342	1 575	12 736	3 072	15 807	17 382
	Out	3 153	3 800	6 952	292	10 363	10 655	1 577	19 184	1 395	12 236	3 027	15 264	16 658
	Nov	3 107	3 801	6 908	240	10 308	10 548	1 623	19 079	1 668	12 649	3 024	15 672	17 341

	1	2	3=1+2	4	5	6=4+5	7	8=3+6+7	9	10	11	12=10+11	13=9+12
	Up to 1 year	Over 1 year	Total	Up to 1 year	Over 1 year	Total	Shares and other equity	Total	Overnight deposits	Up to 1 year	Over 1 year	Total	Total
	Loans			Securities other than shares						Other deposits and deposit-like instruments			
	Assets								Liabilities[1]				

(1) Não inclui títulos emitidos. / Excludes securities issued.

B.6.2 ACTIVOS E PASSIVOS DAS OUTRAS INSTITUIÇÕES FINANCEIRAS MONETÁRIAS FACE A NÃO RESIDENTES[1]

ASSETS AND LIABILITIES OF OTHER MONETARY FINANCIAL INSTITUTIONS VIS-À-VIS NON-RESIDENTS[1]

Por moeda - Saldos em fim de trimestre

By currency - End-of-quarter figures

Fonte / Source: Banco de Portugal

10^6 euros

		Activos							Passivos						
		Instituições financeiras monetárias			Sector não monetário			Total	Instituições financeiras monetárias			Sector não monetário			Total
		Euro [2][3]	Outras moedas	Total	Euro [2]	Outras moedas	Total		Euro [2]	Outras moedas	Total	Euro [2]	Outras moedas	Total	
		1	2	3=1+2	4	5	6=4+5	7=3+6	8	9	10=8+9	11	12	13=11+12	14=10+13
99	Jun	21 364	14 233	35 597	6 004	4 224	10 227	45 825	30 227	13 811	44 038	6 068	3 205	9 273	53 310
	Set	22 938	14 419	37 357	6 376	3 632	10 008	47 365	35 184	13 108	48 291	6 226	3 027	9 253	57 544
	Dez	22 124	14 555	36 679	7 389	4 102	11 491	48 170	34 851	15 146	49 998	5 402	2 407	7 810	57 807
00	Mar	26 025	14 575	40 600	7 154	4 428	11 581	52 182	38 043	15 045	53 089	6 842	3 427	10 269	63 357
	Jun	23 970	14 425	38 395	7 568	4 342	11 910	50 305	41 306	15 820	57 125	7 612	3 942	11 554	68 680
	Set	24 141	14 405	38 546	8 419	4 725	13 144	51 690	43 316	18 427	61 743	8 298	3 292	11 590	73 333
	Dez	27 768	15 781	43 549	10 232	3 069	13 302	56 851	50 822	18 568	69 390	6 738	2 496	9 234	78 624
01	Mar	25 742	17 658	43 400	8 740	3 236	11 976	55 376	51 955	19 549	71 503	9 429	4 087	13 515	85 019
	Jun	27 938	18 395	46 334	8 352	3 753	12 106	58 440	56 582	20 082	76 664	8 351	4 042	12 393	89 056
	Set	28 141	16 806	44 948	9 000	3 275	12 275	57 223	58 373	17 417	75 789	8 914	2 932	11 846	87 635
	Dez	28 764	16 955	45 718	10 875	3 753	14 628	60 347	65 323	19 199	84 522	8 834	2 311	11 145	95 667
02	Mar	28 881	18 663	47 544	11 762	3 728	15 490	63 034	63 272	18 682	81 953	12 898	3 792	16 690	98 644
	Jun	34 947	15 987	50 934	11 112	3 459	14 572	65 506	68 792	16 782	85 574	15 971	3 086	19 057	104 631
	Set	34 409	15 655	50 064	11 102	3 409	14 510	64 574	70 535	18 037	88 571	13 967	2 431	16 398	104 969
	Dez	30 414	14 154	44 568	11 202	3 265	14 467	59 035	71 481	19 382	90 863	9 659	1 479	11 137	102 000
03	Mar	32 675	14 155	46 830	11 377	3 417	14 794	61 624	73 070	20 053	93 123	9 938	2 462	12 400	105 523
	Jun	35 884	14 087	49 971	11 824	2 960	14 784	64 755	78 955	20 549	99 504	10 617	3 533	14 150	113 654
	Set	40 296	14 907	55 204	12 868	3 079	15 946	71 150	82 737	21 014	103 751	11 724	3 729	15 453	119 204
	Dez	39 656	11 717	51 373	15 552	2 709	18 262	69 635	83 844	18 802	102 646	10 766	2 774	13 539	116 185
04	Mar	43 542	15 392	58 934	15 034	2 835	17 869	76 803	85 018	20 397	105 415	12 916	3 345	16 262	121 677
	Jun	40 846	15 708	56 554	16 143	2 895	19 037	75 592	85 518	19 585	105 103	14 192	3 999	18 192	123 295
	Set	38 440	13 990	52 429	16 450	2 892	19 342	71 771	84 653	17 980	102 633	13 586	3 796	17 382	120 015

		Activos							Passivos						
		Monetary financial institutions			Non-monetary sector			Total	Monetary financial institutions			Non-monetary sector			Total
		Euro [2][3]	Other currencies	Total	Euro [2]	Other currencies	Total		Euro [2]	Other currencies	Total	Euro [2]	Other currencies	Total	
		1	2	3=1+2	4	5	6=4+5	7=3+6	8	9	10=8+9	11	12	13=11+12	14=10+13
		Assets							Liabilities						

(1) Não inclui passivos por títulos emitidos. / Excludes liabilities for securities issued.
(2) Inclui saldos nas denominações nacionais do euro. / Includes balances expressed in the national denominations of the euro.
(3) Não inclui notas e moedas denominadas em euros na posse das Outras IFM que são consideradas uma disponibilidade face ao Banco de Portugal. / Does not include notes and coins denominated in euros held by Other MFI, which are viewed as an asset vis-à-vis the Banco de Portugal.

B.6.3.1 ACTIVOS DAS OUTRAS INSTITUIÇÕES FINANCEIRAS MONETÁRIAS FACE A INSTITUIÇÕES FINANCEIRAS MONETÁRIAS NÃO RESIDENTES

ASSETS OF OTHER MONETARY FINANCIAL INSTITUTIONS VIS-À-VIS NON-RESIDENT MONETARY FINANCIAL INSTITUTIONS

Por país - Saldos em fim de trimestre

By country - End-of-quarter figures

Fonte / Source: Banco de Portugal

10^6 euros

		Outros países da área do euro[1]	Outros países da União Europeia	Países fora da União Europeia	Total	Por memória:							
						Alemanha	Espanha	França	Itália	Luxemburgo	Reino Unido	Brasil	EUA
		1	2	3	4=1+2+3	5	6	7	8	9	10	11	12
99	Jun	17 624	2 848	15 127	35 598	3 176	3 428	3 346	4 706	1 099	2 626	750	1 474
	Set	18 507	3 015	15 835	37 357	3 147	3 441	3 466	5 460	1 001	2 707	849	1 359
	Dez	17 666	3 411	15 602	36 679	2 982	3 385	2 900	5 645	1 014	3 231	907	1 783
00	Mar	18 532	4 849	17 220	40 601	3 004	4 229	2 893	6 086	637	4 691	931	2 812
	Jun	18 532	3 272	16 591	38 395	4 568	4 146	2 810	5 184	272	2 910	613	2 870
	Set	16 403	3 089	19 054	38 547	3 815	3 604	2 598	4 954	319	2 812	601	2 738
	Dez	16 841	4 386	22 323	43 550	2 437	4 185	2 692	5 913	298	4 154	420	1 846
01	Mar	21 656	5 268	16 476	43 400	3 711	4 965	3 248	6 464	923	5 043	403	1 738
	Jun	22 036	6 195	18 103	46 334	3 502	4 986	3 161	7 310	1 410	5 799	435	1 794
	Set	21 907	6 037	17 004	44 948	3 573	4 404	3 171	7 679	1 207	5 610	449	1 534
	Dez	23 760	5 427	16 531	45 719	4 791	4 937	3 135	8 021	1 070	4 559	658	1 596
02	Mar	27 670	5 181	14 694	47 544	5 882	3 112	3 754	9 142	1 776	4 479	647	1 970
	Jun	30 881	5 143	14 911	50 934	5 753	3 607	3 059	9 264	3 411	4 629	645	1 274
	Set	30 901	5 717	13 446	50 064	4 583	4 234	3 140	8 957	3 466	5 079	538	1 012
	Dez	24 928	6 286	13 354	44 568	4 391	3 871	3 129	8 591	1 581	5 517	411	1 645
03	Mar	27 720	6 413	12 697	46 830	4 663	3 297	4 218	8 635	1 891	5 718	467	1 372
	Jun	30 460	7 618	11 894	49 971	6 151	4 386	3 152	8 335	2 223	6 202	508	1 255
	Set	33 677	8 596	12 931	55 204	7 033	6 643	3 792	8 560	2 354	7 809	443	1 071
	Dez	31 474	7 501	12 398	51 373	5 203	5 005	6 007	9 483	1 984	6 640	407	1 057
04	Mar	35 443	9 801	13 690	58 934	7 160	2 877	5 734	10 981	2 300	8 394	414	1 583
	Jun	35 712	8 729	12 113	56 554	7 203	4 465	6 196	9 738	3 199	7 616	380	1 466
	Set	33 456	7 438	11 535	52 429	5 912	5 097	4 310	9 695	3 667	6 723	388	1 275

		Euro area [1]	Other European Union countries	Non-European Union countries	Total	Germany	Spain	France	Italy	Luxembourg	United Kingdom	Brazil	USA
		1	2	3	4=1+2+3	5	6	7	8	9	10	11	12
						Memo items:							

(1) Não inclui notas e moedas denominadas em euros na posse das Outras IFM que são consideradas uma disponibilidade face ao Banco de Portugal. / Does not include notes and coins denominated in euros held by Other MFI, which are viewed as an asset vis-à-vis the Banco de Portugal.

B.6.3.2 PASSIVOS DAS OUTRAS INSTITUIÇÕES FINANCEIRAS MONETÁRIAS FACE A INSTITUIÇÕES FINANCEIRAS MONETÁRIAS NÃO RESIDENTES[1]

LIABILITIES OF OTHER MONETARY FINANCIAL INSTITUTIONS VIS-À-VIS NON-RESIDENT MONETARY FINANCIAL INSTITUTIONS[1]

Por país - Saldos em fim de trimestre

By country - End-of-quarter figures

Fonte / Source: Banco de Portugal

10^6 euros

		Outros países da área do euro	Outros países da União Europeia	Países fora da União Europeia	Total	Por memória: Alemanha	Espanha	França	Itália	Luxemburgo	Reino Unido	Brasil	EUA
		1	2	3	4=1+2+3	5	6	7	8	9	10	11	12
99	Jun	19 197	7 944	16 896	44 038	2 975	3 265	5 380	1 748	2 033	7 400	91	3 343
	Set	22 553	7 271	18 468	48 291	3 755	3 660	4 932	3 154	2 196	7 026	53	3 287
	Dez	22 557	7 440	20 000	49 998	4 322	3 741	5 073	3 139	2 241	7 120	66	2 898
00	Mar	21 638	5 475	25 976	53 089	3 568	4 114	5 507	3 132	2 133	4 970	96	2 751
	Jun	24 383	5 662	27 081	57 125	4 583	4 409	6 126	3 758	2 147	5 181	26	2 831
	Set	23 914	5 782	32 048	61 743	3 964	4 474	6 697	3 096	2 077	5 338	3	4 222
	Dez	23 555	9 898	35 937	69 390	3 889	6 073	6 395	950	2 242	9 429	2	3 106
01	Mar	29 271	11 072	31 161	71 503	4 721	7 065	8 754	1 122	2 969	10 209	64	2 155
	Jun	28 062	11 547	37 055	76 664	4 918	6 235	8 099	1 149	2 553	10 885	50	2 964
	Set	28 055	9 736	37 999	75 789	5 358	6 021	8 656	859	2 607	9 155	3	2 200
	Dez	32 351	13 382	38 790	84 523	8 527	7 393	8 413	844	2 843	12 673	57	3 601
02	Mar	31 159	13 095	37 700	81 953	8 251	7 606	8 251	585	2 266	12 455	64	2 682
	Jun	32 132	13 225	40 217	85 574	9 137	6 965	8 417	588	2 708	12 461	50	2 305
	Set	35 213	12 855	40 503	88 571	9 922	7 479	9 096	638	3 157	12 166	77	2 557
	Dez	36 069	13 939	40 856	90 863	10 221	7 448	10 309	1 067	2 528	13 169	1	2 404
03	Mar	38 147	14 527	40 449	93 123	10 539	7 497	11 463	928	2 750	13 627	51	2 084
	Jun	41 068	15 780	42 656	99 504	10 993	8 548	12 201	904	3 190	14 819	134	2 728
	Set	41 562	17 116	45 072	103 751	11 090	8 434	12 479	1 156	2 959	16 067	260	3 117
	Dez	41 172	16 528	44 946	102 646	9 561	10 317	13 163	946	2 503	15 623	414	2 253
04	Mar	40 829	16 128	48 458	105 415	9 007	8 934	14 878	660	2 689	15 493	384	2 522
	Jun	42 267	15 818	47 018	105 103	8 183	10 885	15 855	450	2 295	15 111	211	1 754
	Set	39 347	13 901	49 385	102 633	7 948	10 967	13 285	770	2 088	13 188	51	1 424

	1 Euro area	2 Other European Union countries	3 Non-European Union countries	4=1+2+3 Total	5 Germany	6 Spain	7 France	8 Italy	9 Luxembourg	10 United Kingdom	11 Brazil	12 USA
					Memo items:							

(1) Não inclui passivos por títulos emitidos. / Excludes liabilities for securities issued.

B.6.3.3 ACTIVOS DAS OUTRAS INSTITUIÇÕES FINANCEIRAS MONETÁRIAS FACE AO SECTOR NÃO MONETÁRIO NÃO RESIDENTE

ASSETS OF OTHER MONETARY FINANCIAL INSTITUTIONS VIS-À-VIS NON-RESIDENT NON-MONETARY SECTOR

Por país - Saldos em fim de trimestre

By country - End-of-quarter figures

Fonte / Source: Banco de Portugal

10^6 euros

		Outros países da área do euro	Outros países da União Europeia	Países fora da União Europeia	Total	Por memória: Alemanha	Espanha	França	Itália	Luxemburgo	Reino Unido	Brasil	EUA
		1	2	3	4=1+2+3	5	6	7	8	9	10	11	12
99	Jun	4 247	799	5 182	10 228	382	1 280	116	350	842	667	576	1 115
	Set	4 706	633	4 670	10 008	713	1 674	143	255	655	477	501	1 230
	Dez	5 852	500	5 139	11 491	1 030	2 402	135	154	772	368	667	1 249
00	Mar	5 274	597	5 710	11 581	-43	2 425	142	155	729	470	651	1 440
	Jun	5 287	843	5 780	11 910	-54	2 044	156	95	857	709	627	1 058
	Set	6 663	804	5 677	13 144	113	2 279	226	278	771	704	610	836
	Dez	8 601	782	3 919	13 302	139	2 360	321	215	769	668	416	800
01	Mar	6 317	730	4 929	11 976	243	2 503	253	298	746	491	471	887
	Jun	6 169	1 541	4 395	12 105	1 021	2 356	279	54	727	1 283	465	657
	Set	6 008	1 273	4 994	12 275	223	2 187	332	182	591	1 053	451	520
	Dez	6 097	2 870	5 661	14 628	439	2 726	251	-88	569	2 656	516	582
02	Mar	6 933	2 757	5 800	15 490	317	3 029	284	74	555	2 562	464	527
	Jun	6 383	2 671	5 517	14 572	211	2 844	307	-131	460	2 476	480	504
	Set	6 365	2 553	5 593	14 511	298	2 250	338	159	860	2 328	560	675
	Dez	6 520	2 623	5 325	14 467	584	2 060	499	340	656	2 401	525	532
03	Mar	6 837	2 614	5 342	14 794	848	2 314	539	81	750	2 353	617	444
	Jun	7 228	2 838	4 718	14 784	440	2 286	671	290	689	2 551	461	447
	Set	7 999	3 104	4 844	15 946	777	2 219	790	189	812	2 786	406	547
	Dez	10 548	2 336	5 378	18 262	607	2 436	718	361	859	2 055	401	667
04	Mar	10 686	2 225	4 958	17 869	930	2 332	858	491	845	1 901	366	663
	Jun	11 884	1 773	5 381	19 037	1 140	2 644	844	492	912	1 338	397	735
	Set	12 208	1 480	5 654	19 342	908	2 548	798	515	732	977	410	877

	1 Euro area	2 Other European Union countries	3 Non-European Union countries	4=1+2+3 Total	5 Germany	6 Spain	7 France	8 Italy	9 Luxembourg	10 United Kingdom	11 Brazil	12 USA
					Memo items:							

B.6.3.4 PASSIVOS DAS OUTRAS INSTITUIÇÕES FINANCEIRAS MONETÁRIAS FACE AO SECTOR NÃO MONETÁRIO NÃO RESIDENTE[1]

Por país - Saldos em fim de trimestre

LIABILITIES OF OTHER MONETARY FINANCIAL INSTITUTIONS VIS-À-VIS NON-RESIDENT NON-MONETARY SECTOR[1]

By country - End-of-quarter figures

Fonte / Source: Banco de Portugal

10^6 euros

		Outros países da área do euro	Outros países da União Europeia	Países fora da União Europeia	Total	Por memória: Alemanha	Espanha	França	Itália	Luxemburgo	Reino Unido	Brasil	EUA
		1	2	3	4=1+2+3	5	6	7	8	9	10	11	12
99	Jun	5 402	411	3 460	9 273	3 150	664	1 011	135	372	400	217	692
	Set	5 734	300	3 219	9 253	3 148	756	1 119	124	353	290	203	628
	Dez	4 087	272	3 452	7 810	1 914	699	1 107	20	232	261	198	586
00	Mar	5 911	391	3 967	10 269	3 701	694	890	25	87	368	252	677
	Jun	6 026	446	5 083	11 555	3 434	838	904	15	54	380	255	680
	Set	5 008	400	6 183	11 591	2 838	908	807	16	92	386	259	551
	Dez	4 171	293	4 771	9 234	2 285	915	610	17	194	284	257	422
01	Mar	8 385	523	4 608	13 516	6 520	969	538	16	207	511	371	449
	Jun	7 135	599	4 660	12 394	5 319	811	601	17	238	590	271	598
	Set	7 655	467	3 724	11 847	5 804	917	556	26	233	450	272	489
	Dez	6 575	573	3 997	11 145	4 378	1 376	515	11	162	562	241	487
02	Mar	11 327	373	4 991	16 691	7 911	2 158	531	13	148	359	283	354
	Jun	14 037	325	4 695	19 058	11 147	1 801	502	12	236	313	267	236
	Set	12 122	271	4 006	16 399	9 340	1 842	433	40	229	254	243	221
	Dez	6 671	283	4 185	11 138	4 488	1 449	238	36	275	274	194	194
03	Mar	7 955	192	4 253	12 400	5 513	1 537	313	33	113	178	192	182
	Jun	9 782	192	4 176	14 150	7 447	1 625	350	35	104	177	194	177
	Set	10 668	201	4 584	15 453	8 074	1 738	404	34	93	178	221	203
	Dez	8 216	327	4 996	13 539	6 026	1 396	482	39	104	316	226	241
04	Mar	10 917	272	5 073	16 262	8 729	1 164	517	42	255	257	245	268
	Jun	12 676	258	5 258	18 192	10 209	1 146	551	40	358	237	263	300
	Set	11 930	239	5 214	17 382	9 731	1 003	594	41	326	221	263	336

	1 Euro area	2 Other European Union countries	3 Non-European Union countries	4=1+2+3 Total	5 Germany	6 Spain	7 France	8 Italy	9 Luxembourg	10 United Kingdom	11 Brazil	12 USA
					Memo items:							

(1) Não inclui passivos por títulos emitidos. / Excludes liabilities for securities issued.

B.7 Taxas de juro e rendibilidade dos bancos

B.7 Banks' interest rates and profitability

Fonte / Source: Banco Central Europeu / European Central Bank

Níveis em percentagem por ano; variações em pontos percentuais / Levels in percentages per annum; changes in percentage points

Com efeitos a partir de[1]	Facilidade permanente de depósito		Facilidade permanente de cedência de liquidez	
	Nível 1	Variação 2	Nível 3	Variação 4
99 Jan 1	2.00		4.50	
Jan 4 [2]	2.75	0.75	3.25	-1.25
Jan 22	2.00	-0.75	4.50	1.25
Abr 9	1.50	-0.50	3.50	-1.00
Nov 5	2.00	0.50	4.00	0.50
00 Fev 4	2.25	0.25	4.25	0.25
Mar 17	2.50	0.25	4.50	0.25
Abr 28	2.75	0.25	4.75	0.25
Mai 4				
Jun 9	3.25	0.50	5.25	0.50
Jun 28 [3]				
Set 1	3.50	0.25	5.50	0.25
Out 6	3.75	0.25	5.75	0.25
01 Mai 11	3.50	-0.25	5.50	-0.25
Ago 31	3.25	-0.25	5.25	-0.25
Set 18	2.75	-0.50	4.75	0.50
Nov 9	2.25	-0.50	4.25	-0.50
02 Dez 6	1.75	-0.50	3.75	-0.50
03 Mar 7	1.50	-0.25	3.50	-0.25
Jun 6	1.00	-0.50	3.00	0.50

Com efeitos a partir de[1]	Operações principais de refinanciamento		
	Leilões de taxa fixa	Leilões de taxa variável	Variação
	Taxa fixa	Taxa mínima de proposta	
	Nível 5	Nível 6	7
99 Jan 1	3.00	-	
		-	
		-	
Abr 14	2.50	-	-0.50
Nov 10	3.00	-	0.50
00 Fev 9	3.25	-	0.25
Mar 22	3.50	-	0.25
Mai 4	3.75	-	0.25
		-	
Jun 15	4.25	-	
Jun 28 [3]	-	4.25	
Set 6	-	4.50	0.25
Out 11	-	4.75	0.25
Mai 15	-	4.50	-0.25
Set 5	-	4.25	-0.25
Set 19	-	3.75	-0.50
Nov 14	-	3.25	-0.50
Dez 11	-	2.75	-0.50
Mar 12	-	2.50	-0.25
Jun 9	-	2.00	-0.50

Date with effect from [1]	1 Level	2 Change	3 Level	4 Change
	Deposit facility		Marginal lending facility	

Date with effect from [1]	5 Level	6 Level	7 Change
	Fixed rate	Minimum bid rate	
	Fixed rate tender	Variable rate tenders	
	Main refinancing operations		

(1)O Conselho do BCE, no âmbito das decisões de política monetária, fixa simultaneamente as taxas de juro de facilidade permamente de depósito e de cedência de liquidez e a taxa mínima de proposta das operações principais de refinanciamento. Estas taxas têm efeito, salvo indicação em contrário, (i) no dia seguinte ao da reunião do Conselho do BCE para as facilidades permanentes e (ii) a partir da liquidação da primeira operação após aquela reunião para as operações principais de refinanciamento./In the context of monetary policy decisions, the Governing Council of the ECB sets, on a simultaneous basis, the interest rates on the marginal lending and deposit facilities and the minimum bid rate on the main refinancing operations. Unless otherwise stated, these interest rates have effect from : (i) the day following the meeting of the Governing Council in the case of standing facilities and (ii) the settlement date of the first operation following the above meeting in the case of main refinancing operations.

(2) Em 22 de Dezembro de 1998, o BCE anunciou que, como medida excepcional, entre 4 e 21 de Janeiro de 1999, seria aplicado um corredor estreito de 50 pontos base entre a taxa de juro da facilidade permanente de cedência de liquidez e a taxa de juro da facilidade permanente de depósito, com o objectivo de facilitar a transição para o novo sistema pelos participantes no mercado. / On 22 December 1998 the ECB announced that, as an exceptional measure between 4 and 21 January 1999, a narrow corridor of 50 basis points would be applied between the interest rates for the marginal lending facility and the deposit facility, aimed at facilitating the transition to the new regime by market participants.

(3) Em 8 de Junho de 2000, o BCE anunciou que, a partir da operação a ser liquidada em 28 de Junho de 2000, as operações principais de refinanciamento do Eurosistema seriam realizadas sob a forma de leilões de taxa variável. A taxa mínima de proposta refere-se à taxa de juro mínima à qual as contrapartes deverão colocar as suas propostas. / On 8 June 2000 the ECB announced that, starting from the operation to be settled on 28 June 2000, the main refinancing operations of the Eurosystem would be conducted as variable rate tenders. The minimum bid rate refers to the minimum interest rate at which counterparties may place their bids.

B.7.1.1 TAXAS DE JURO SOBRE NOVAS OPERAÇÕES DE EMPRÉSTIMOS[1] CONCEDIDOS POR INSTITUIÇÕES FINANCEIRAS MONETÁRIAS A RESIDENTES NA ÁREA DO EURO

Médias ponderadas

INTEREST RATES ON NEW LOANS[1] GRANTED BY MONETARY FINANCIAL INSTITUTIONS TO RESIDENTS IN THE EURO AREA

Weighted averages

Fonte / Source: Banco de Portugal

Em percentagem / Percentage

		Sociedades não financeiras				Particulares								
		Operações até 1 milhão de euros		Operações acima de 1 milhão de euros		Para habitação			Para consumo				Para outros fins	
		Total	do qual: com prazo de fixação inicial de taxa até 1 ano[2]	Total	do qual: com prazo de fixação inicial de taxa até 1 ano[2]	Total	do qual: com prazo de fixação inicial de taxa até 1 ano[2]	TAEG[3]	Total	do qual: com prazo de fixação inicial de taxa até 1 ano[2]	do qual: com prazo de fixação inicial de taxa de 1 a 5 anos[2]	TAEG[3]	Total	do qual: com prazo de fixação inicial de taxa até 1 ano[2]
		1	2	3	4	5	6	7	8	9	10	11	12	13
03	Jun	6.06	6.04	3.71	3.71	3.70	3.66	4.28	9.87	9.61	10.31	11.35	7.31	7.19
	Jul	6.05	6.04	3.64	3.68	3.78	3.75	4.28	9.94	9.49	10.49	11.81	7.36	7.21
	Ago	5.97	5.97	3.62	3.64	3.61	3.58	4.17	9.41	8.71	10.33	10.98	7.72	7.59
	Set	5.94	5.93	3.88	3.60	3.60	3.57	4.17	9.36	8.58	10.27	11.00	7.49	7.30
	Out	5.95	5.94	3.59	3.59	3.54	3.51	4.11	9.20	8.49	9.90	10.54	7.55	7.40
	Nov	5.85	5.85	3.72	3.72	3.52	3.48	4.03	9.23	8.58	9.90	10.50	7.33	7.16
	Dez	5.64	5.63	3.59	3.59	3.47	3.43	4.04	8.93	8.59	8.96	10.08	7.10	6.95
04	Jan	5.76	5.76	3.66	3.66	3.59	3.56	4.25	9.15	8.14	10.65	10.63	7.22	7.04
	Fev	5.76	5.75	3.56	3.55	3.53	3.51	4.21	8.97	7.76	10.95	10.47	6.95	6.72
	Mar	5.69	5.68	3.36	3.36	3.50	3.47	4.13	9.04	7.87	11.23	10.58	7.37	7.23
	Abr	5.55	5.54	3.55	3.56	3.46	3.43	4.09	8.98	7.72	11.28	10.47	7.64	7.43
	Mai	5.61	5.60	3.33	3.32	3.50	3.43	4.17	8.80	7.46	10.71	10.11	6.84	6.58
	Jun	5.63	5.62	3.56	3.56	3.50	3.43	4.16	8.80	7.50	10.88	9.92	7.39	7.21
	Jul	5.70	5.69	3.56	3.54	3.49	3.44	4.14	8.72	7.53	10.77	9.83	7.37	7.20
	Ago	5.80	5.80	3.57	3.56	3.49	3.43	4.18	8.93	7.70	10.79	10.09	7.56	7.37
	Set	5.73	5.72	3.51	3.51	3.49	3.43	4.15	8.88	7.70	10.82	10.04	7.36	7.16
	Out	5.76	5.74	3.54	3.55	3.48	3.42	4.12	8.94	7.62	10.57	10.17	7.36	7.18
	Nov	5.73	5.72	3.57	3.55	3.45	3.40	4.09	8.74	7.42	10.74	9.86	6.96	6.78

	1	2	3	4	5	6	7	8	9	10	11	12	13
	Total	with initial rate fixation up to 1 year[2]	Total	with initial rate fixation up to 1 year[2]	Total	with initial rate fixation up to 1 year[2]	APRC[3]	Total	with initial rate fixation up to 1 year[2]	with initial rate fixation over 1 and up to 5 years[2]	APRC[3]	Total	with initial rate fixation up to 1 year[2]
		of which:		of which:		of which:			of which:	of which:			of which:
	Transactions up to and including EUR 1 million		Transactions over EUR 1 million		For house purchases			Consumer credit				Other purposes	
	Non-financial corporations				Private individuals								

(1) Operações denominadas em euros e excluindo os descobertos bancários. / Transactions denominated in euros and excluding bank overdrafts.
(2) Inclui operações a taxa variável. / Includes floating rate loans.
(3) Taxa anual de encargos efectiva global. / Annual percentage rate of charge.

Chama-se a atenção para o facto da desagregação por prazos usada neste Quadro corresponder aos prazos de fixação inicial da taxa de juro e não à maturidade contratual, que é o critério de desagregação aplicado às estatísticas das taxas de juro sobre saldos (ver Nota aos Quadros B.7.1.5 e B.7.1.6). Por exemplo, um novo empréstimo ao consumo a três anos com taxa de juro indexada, revista de 6 em 6 meses, é classificado neste Quadro no segmento "Empréstimos a particulares para consumo com prazo de fixação inicial de taxa até 1 ano", enquanto que um outro novo empréstimo ao consumo a três anos com taxa de juro fixa é classificado neste mesmo Quadro no segmento "Empréstimos a particulares para consumo com prazo de fixação inicial de taxa de 1 a 5 anos"; nos Quadros B.7.1.5 e B.7.1.6 estas duas operações são, em ambos os casos, classificadas no segmento "Empréstimos a particulares para consumo e outros fins - operações de 1 a 5 anos".
Saliente-se, ainda, que as taxas de juro das novas operações de empréstimos apresentadas neste Quadro, por serem agregadas com recurso exclusivo aos montantes das operações e por estarem desagregadas por prazo de fixação inicial de taxa e não por prazo contratual, não podem ser interpretadas como o contributo na margem para as taxas de juro dos saldos (ver Notas no fim da publicação relativas a este Capítulo). Tal implica, nomeadamente, que se perde o significado habitual dos *spreads* face aos indexantes relevantes.

It should be noted that the maturity breakdown used in this Table refers to the initial rate fixation period and not to the original maturity, which is the criterion applied to interest rate statistics on outstanding amounts (see Note to Tables B.7.1.5 and B.7.1.6). For example, a new consumer credit at 3 years with indexed interest rate, revised every 6 months, is classified in this Table in the segment "Consumer credit to private individuals with an initial rate fixation up to 1 year", whereas another new consumer credit at 3 years with fixed interest rate is classified under "Consumer credit to private individuals with an initial rate fixation over 1 and up to 5 years"; in Tables B.7.1.5 and B.7.1.6 these transactions are both recorded under "Consumer credit and loans to other purposes to private individuals - over 1 and up to 5 years".
Additionally, given that the interest rates on new business loans presented in this Table are weighted only by volumes and that the breakdown refers to the initial rate fixation period and not to the original maturity, the interest rates on new business should not be interpreted as a contribute at the margin to the interest rates on outstanding amounts (see Notes to this Chapter at the end of this publication). In particular, this implies that the usual meaning of spreads vis-à-vis the relevant reference rates is lost.

B.7.1.2 MONTANTES DE NOVAS OPERAÇÕES DE EMPRÉSTIMOS[1] CONCEDIDOS POR INSTITUIÇÕES FINANCEIRAS MONETÁRIAS A RESIDENTES NA ÁREA DO EURO

Volumes mensais

NEW LOANS[1] GRANTED BY MONETARY FINANCIAL INSTITUTIONS TO RESIDENTS IN THE EURO AREA

Monthly volumes

Fonte / Source: Banco de Portugal

10^6euros

	Sociedades não financeiras				Particulares						
	Operações até 1 milhão de euros		Operações acima de 1 milhão de euros		Para habitação		Para consumo			Para outros fins	
	Total	do qual: com prazo de fixação inicial de taxa até 1 ano[2]	Total	do qual: com prazo de fixação inicial de taxa até 1 ano[2]	Total	do qual: com prazo de fixação inicial de taxa até 1 ano[2]	Total	do qual: com prazo de fixação inicial de taxa até 1 ano[2]	do qual: com prazo de fixação inicial de taxa de 1 a 5 anos[2]	Total	do qual: com prazo de fixação inicial de taxa até 1 ano[2]
	1	2	3	4	5	6	7	8	9	10	11
03 Jun	2 341	2 316	2 902	2 879	1 070	1 053	370	247	73	439	420
Jul	2 776	2 747	2 647	2 507	1 310	1 300	371	227	87	543	486
Ago	1 953	1 938	1 656	1 610	944	938	318	198	69	296	275
Set	2 177	2 151	2 301	1 785	1 153	1 146	350	204	81	344	319
Out	2 401	2 371	2 139	2 135	1 225	1 219	381	222	88	400	370
Nov	2 130	2 096	1 533	1 533	1 186	1 179	319	188	75	440	402
Dez	2 753	2 698	3 369	3 354	1 604	1 592	417	256	101	473	438
04 Jan	2 766	2 734	1 852	1 838	1 103	1 097	377	224	95	517	488
Fev	2 628	2 599	1 705	1 696	1 324	1 317	371	222	85	523	487
Mar	3 318	3 285	3 199	3 188	1 563	1 554	480	297	96	566	505
Abr	3 006	2 979	2 556	2 544	1 391	1 384	465	282	97	470	436
Mai	3 036	2 992	2 790	2 757	1 626	1 602	491	283	99	577	533
Jun	2 732	2 703	3 528	3 457	1 648	1 580	460	266	91	500	462
Jul	3 067	3 035	2 650	2 609	1 708	1 601	459	276	87	588	548
Ago	2 465	2 436	2 032	1 998	1 419	1 315	387	218	82	457	418
Set	2 748	2 723	1 924	1 922	1 559	1 428	409	246	84	451	415
Out	2 835	2 804	2 034	1 989	1 420	1 308	407	225	89	525	488
Nov	2 943	2 910	2 350	2 256	1 629	1 510	441	263	89	584	534

	1	2	3	4	5	6	7	8	9	10	11
	Total	with initial rate fixation up to 1 year[2] of which:	Total	with initial rate fixation up to 1 year[2] of which:	Total	with initial rate fixation up to 1 year[2] of which:	Total	with initial rate fixation up to 1 year[2] of which:	with initial rate fixation over 1 and up to 5 years[2] of which:	Total	with initial rate fixation up to 1 year[2] of which:
	Transactions up to and including EUR 1 million		Transactions over EUR 1 million		For house purchases		Consumer credit			Other purposes	
	Non-financial corporations				Private individuals						

(1) Operações denominadas em euros e excluindo os descobertos bancários. / Transactions denominated in euros and excluding bank overdrafts.
(2) Inclui operações a taxa variável./ Includes floating rate loans.

Chama-se a atenção para o facto da desagregação por prazos usada neste Quadro corresponder aos prazos de fixação inicial da taxa de juro e não à maturidade contratual, que é o critério de desagregação aplicado às estatísticas das taxas de juro sobre saldos (ver Nota aos Quadros B.7.1.5 e B.7.1.6). Por exemplo, um novo empréstimo ao consumo a três anos com taxa de juro indexada, revista de 6 em 6 meses, é classificado neste Quadro no segmento "Empréstimos a particulares para consumo com prazo de fixação inicial de taxa até 1 ano", enquanto que um outro novo empréstimo ao consumo a três anos com taxa de juro fixa é classificado neste mesmo Quadro no segmento "Empréstimos a particulares para consumo com prazo de fixação inicial de taxa de 1 a 5 anos"; nos Quadros B.7.1.5 e B 7.1.6 estas duas operações são, em ambos os casos, classificadas no segmento "Empréstimos a particulares para consumo e outros fins - operações de 1 a 5 anos".

It should be noted that the maturity breakdown used in this Table refers to the initial rate fixation period and not to the original maturity, which is the criterion applied to interest rate statistics on outstanding amounts (see Note to Tables B.7.1.5 and B.7.1.6). For example, a new consumer credit at 3 years with indexed interest rate, revised every 6 months, is classified in this Table in the segment "Consumer credit to private individuals with an initial rate fixation up to 1 year", whereas another new consumer credit at 3 years with fixed interest rate is classified under "Consumer credit to private individuals with an initial rate fixation over 1 and up to 5 years"; in Tables B.7.1.5 and B.7.1.6 these transactions are both recorded under "Consumer credit and loans to other purposes to private individuals - over 1 and up to 5 years".

B.7.1.3 TAXAS DE JURO SOBRE NOVAS OPERAÇÕES DE DEPÓSITOS COM PRAZO ACORDADO[1] DE RESIDENTES NA ÁREA DO EURO EM INSTITUIÇÕES FINANCEIRAS MONETÁRIAS

Médias ponderadas

INTEREST RATES ON NEW DEPOSITS WITH AGREED MATURITY[1] PLACED BY RESIDENTS IN THE EURO AREA WITH MONETARY FINANCIAL INSTITUTIONS

Weighted averages

Fonte / Source: Banco de Portugal

Em percentagem / Percentage

	Sociedades não financeiras		Particulares	
	Total	do qual: Até 1 ano	Total	do qual: Até 1 ano
	1	2	3	4
03 Jun	2.08	2.08	1.94	1.95
Jul	2.03	2.03	1.82	1.81
Ago	2.01	2.01	1.75	1.73
Set	2.02	2.02	1.86	1.84
Out	2.00	2.00	1.87	1.86
Nov	2.18	2.18	1.83	1.82
Dez	2.15	2.15	1.86	1.85
04 Jan	2.09	2.09	1.92	1.90
Fev	2.01	2.00	1.83	1.83
Mar	2.03	2.03	1.80	1.80
Abr	2.01	2.01	1.76	1.75
Mai	1.99	1.99	1.80	1.79
Jun	2.07	2.07	1.78	1.78
Jul	2.07	2.07	1.82	1.81
Ago	2.01	2.01	1.77	1.76
Set	2.07	2.07	1.83	1.82
Out	2.10	2.10	1.83	1.83
Nov	2.12	2.12	1.89	1.88

	1	2	3	4
	Total	Up to 1 year of which:	Total	Up to 1 year df which:
	Non-financial corporations		Private individuals	

(1) Inclui depósitos a prazo e de poupança e equiparados a depósitos (excluindo acordos de recompra). / Includes time deposits, savings' deposits and deposit-like instruments (excluding repurchase agreements).

As taxas de juro das novas operações de depósito apresentadas neste Quadro, por serem agregadas com recurso exclusivo aos montantes das operações, não podem ser interpretadas como o contributo na margem para as taxas de juro dos saldos (ver Notas no fim da publicação relativas a este Capítulo). Tal implica, nomeadamente, que se perde o significado habitual dos *spreads* face aos indexantes relevantes.

Given that the interest rates on new business loans presented in this Table are weighted only by volumes and that the breakdown refers to the initial rate fixation period of the rate and not to the original maturity, the interest rates on new business should not be interpreted as a contribute at the margin to the interest rates on outstanding amounts (see Notes to this Chapter at the end of this publication). In particular, this implies that the usual meaning of spreads vis-à-vis the relevant reference rates is lost.

B.7.1.4 MONTANTES DE NOVAS OPERAÇÕES DE DEPÓSITOS COM PRAZO ACORDADO[1] DE RESIDENTES NA ÁREA DO EURO EM INSTITUIÇÕES FINANCEIRAS MONETÁRIAS

Volumes mensais

NEW DEPOSITS WITH AGREED MATURITY[1] PLACED BY RESIDENTS IN THE EURO AREA WITH MONETARY FINANCIAL INSTITUTIONS

Monthly volumes

Fonte / Source: Banco de Portugal

10^6 euros

	Sociedades não financeiras		Particulares	
	Total	do qual: Até 1 ano	Total	do qual: Até 1 ano
	1	2	3	4
03 Jun	5 297	5 289	7 806	7 565
Jul	6 022	6 013	8 761	8 390
Ago	5 098	5 071	8 468	7 907
Set	5 515	5 510	9 464	8 803
Out	5 856	5 844	8 124	7 704
Nov	5 137	5 132	7 293	7 016
Dez	4 488	4 478	8 446	7 879
04 Jan	6 975	6 954	10 773	9 980
Fev	5 762	5 733	8 610	8 229
Mar	6 470	6 460	9 859	9 509
Abr	7 270	7 254	9 099	8 663
Mai	7 332	7 325	9 189	8 813
Jun	6 124	6 109	8 724	8 384
Jul	7 588	7 567	9 921	9 456
Ago	5 680	5 662	9 307	8 774
Set	6 585	6 577	9 108	8 601
Out	6 884	6 876	8 666	8 346
Nov	9 155	9 141	9 192	8 708

	1	2	3	4
	Total	Up to 1 year df which:	Total	Up to 1 year df which:
	Non-financial corporations		Private individuals	

(1) Inclui depósitos a prazo e de poupança e equiparados a depósitos (excluindo acordos de recompra). / Includes time deposits, savings' deposits and deposit-like instruments (excluding repurchase agreements).

B.7.1.5 TAXAS DE JURO DE SALDOS DE EMPRÉSTIMOS[1] CONCEDIDOS POR INSTITUIÇÕES FINANCEIRAS MONETÁRIAS A RESIDENTES NA ÁREA DO EURO

Médias ponderadas

INTEREST RATES ON OUTSTANDING AMOUNTS OF LOANS[1] GRANTED BY MONETARY FINANCIAL INSTITUTIONS TO RESIDENTS IN THE EURO AREA

Weighted averages

Fonte / Source: Banco de Portugal

Em percentagem / Percentage

	Sociedades não financeiras			Particulares					Por memória: descobertos bancários	
				Habitação		Consumo e outros fins				
	Até 1 ano[2]	De 1 a 5 anos[2]	A mais de 5 anos[2]	Total	do qual: A mais de 5 anos[2]	Até 1 ano[2]	De 1 a 5 anos[2]	A mais de 5 anos[2]	Sociedades não financeiras	Particulares
	1	2	3	4	5	6	7	8	9	10
03 Jun	4.70	4.37	4.21	4.28	4.26	9.04	8.08	6.72	4.35	10.22
Jul	4.63	4.26	4.15	4.16	4.13	8.84	7.98	6.83	4.31	10.17
Ago	4.53	4.18	4.12	4.02	3.99	8.72	7.93	6.79	4.18	9.81
Set	4.56	4.17	4.13	3.94	3.92	8.72	7.91	6.80	4.23	9.97
Out	4.52	4.14	4.08	3.89	3.87	8.72	7.82	6.74	4.19	10.00
Nov	4.56	4.14	4.11	3.85	3.83	8.86	7.88	6.74	4.25	10.11
Dez	4.61	4.15	4.14	3.84	3.82	8.94	7.85	6.74	4.29	9.80
04 Jan	4.59	4.17	4.13	3.85	3.83	9.30	8.17	6.42	4.27	10.49
Fev	4.55	4.16	4.14	3.84	3.82	9.33	8.19	6.39	4.24	10.71
Mar	4.81	4.15	4.11	3.82	3.79	9.25	8.12	6.39	4.71	10.58
Abr	4.67	4.17	4.10	3.79	3.76	9.21	8.11	6.37	4.49	10.59
Mai	4.65	4.15	4.07	3.79	3.76	9.27	8.12	6.25	4.45	10.30
Jun	4.66	4.11	4.09	3.77	3.74	9.17	8.28	6.31	4.49	10.10
Jul	4.51	4.11	4.13	3.76	3.74	9.13	8.26	6.33	4.25	9.99
Ago	4.47	4.11	4.12	3.76	3.74	9.07	8.15	6.33	4.20	9.82
Set	4.49	4.13	4.18	3.76	3.74	9.07	8.12	6.35	4.20	9.83
Out	4.52	4.14	4.17	3.76	3.74	9.12	8.11	6.36	4.25	9.95
Nov	4.54	4.16	4.15	3.77	3.75	9.18	8.08	6.34	4.30	10.12

	1	2	3	4	5	6	7	8	9	10
	Up to 1 year[2]	Over 1 and up to 5 years[2]	Over 5 years[2]	Total	Over 5 years[2] of which	Up to 1 year[2]	Over 1 and up to 5 years[2]	Over 5 years[2]	Non-financial corporations	Private individuals
	Non-financial corporations			For house purchases		Consumer credit and other purposes				
				Private individuals					Memo items: bank overdrafts	

(1) Operações denominadas em euros. / Transactions denominated in euros.
(2) O prazo relevante é o prazo contratual das operações. / Breakdown by original maturity.

Chama-se a atenção para o facto da desagregação por prazos usada neste Quadro corresponder à maturidade contratual, enquanto nos Quadros B.7.1.1 e B.7.1.2, relativos a novas operações, o critério de desagregação respeita aos prazos de fixação inicial da taxa de juro (ver Nota aos Quadros B.7.1.1 e B.7.1.2). Por exemplo, tanto um empréstimo ao consumo a três anos com taxa de juro indexada, revista de 6 em 6 meses, como um empréstimo ao consumo a três anos com taxa de juro fixa são classificados neste Quadro no mesmo segmento, ou seja em "Empréstimos a particulares para consumo e outros fins - operações de 1 a 5 anos", enquanto nos Quadros B.7.1.1 e B.7.1.2 estas duas operações são classificadas em segmentos distintos, respectivamente em "Empréstimos a particulares para consumo com prazo de fixação inicial de taxa até 1 ano" e em "Empréstimos a particulares para consumo com prazo de fixação inicial de taxa de 1 a 5 anos".

It should be noted that the maturity breakdown used in this Table refers to the original maturity and not to the initial rate fixation period, which is the criterion applied to the interest rate statistics on new business (see Note to Tables B.7.1.1 and B.7.1.2). For example, both a new consumer credit at 3 years with indexed interest rate, revised every 6 months, and with fixed interest rate are classified in this Table in the same segment "Consumer credit and loans to other purposes to private individuals - over 1 and up to 5 years", whereas in Tables B.7.1.1 and B.7.1.2 they are included in separate segments, "Consumer credit to private individuals with an initial rate fixation up to 1 year" and "Consumer credit to private individuals with an initial rate fixation over 1 and up to 5 years", respectively.

B.7.1.6 SALDOS DE EMPRÉSTIMOS[1] CONCEDIDOS POR INSTITUIÇÕES FINANCEIRAS MONETÁRIAS A RESIDENTES NA ÁREA DO EURO

Saldos em fim de mês

OUTSTANDING AMOUNTS OF LOANS[1] GRANTED BY MONETARY FINANCIAL INSTITUTIONS TO RESIDENTS IN THE EURO AREA

End-of-month figures

Fonte / Source: Banco de Portugal

10^6 euros

		Sociedades não financeiras			Particulares					Por memória: descobertos bancários	
					Habitação		Consumo e outros fins				
		Até 1 ano[2]	De 1 a 5 anos[2]	A mais de 5 anos[2]	Total	do qual: A mais de 5 anos[2]	Até 1 ano[2]	De 1 a 5 anos[2]	A mais de 5 anos[2]	Sociedades não financeiras	Particulares
		1	2	3	4	5	6	7	8	9	10
03	Jun	42 850	19 313	16 445	68 007	66 692	6 560	5 746	6 237	24 616	2 999
	Jul	41 923	19 411	16 684	68 306	67 076	6 007	5 774	6 465	24 161	2 977
	Ago	41 679	19 405	16 701	68 962	67 753	5 911	5 808	6 471	24 137	2 927
	Set	41 533	19 654	17 437	69 015	67 851	5 950	5 793	6 513	24 189	3 005
	Out	40 317	20 157	17 690	68 876	67 756	5 949	5 823	6 610	23 538	2 976
	Nov	40 441	20 310	18 068	67 678	66 687	5 769	5 658	6 553	23 861	2 957
	Dez	40 591	21 106	19 876	66 425	65 451	5 912	5 837	6 722	23 598	3 101
04	Jan	40 242	21 017	19 898	66 940	65 976	5 805	5 809	6 718	23 631	2 971
	Fev	40 591	20 888	19 727	67 539	66 584	5 677	5 804	6 717	23 761	2 892
	Mar	41 662	20 592	20 017	68 317	67 366	5 712	5 888	6 821	24 581	2 956
	Abr	41 173	20 579	20 160	69 036	68 090	5 729	6 116	7 535	24 146	2 985
	Mai	40 815	20 666	20 852	69 852	68 878	5 736	6 111	7 607	23 812	2 973
	Jun	41 201	21 254	20 765	70 720	69 749	5 773	6 015	7 637	24 122	2 970
	Jul	40 349	21 493	21 073	71 634	70 671	5 744	6 060	7 642	23 187	2 958
	Ago	40 005	21 451	20 995	72 323	71 377	5 779	5 998	7 619	23 055	3 019
	Set	39 605	21 548	20 946	73 114	72 154	5 882	6 036	7 762	22 999	3 026
	Out	39 589	21 756	21 113	73 811	72 892	5 799	6 047	7 845	22 984	2 977
	Nov	39 550	21 739	21 452	73 180	72 272	5 847	6 046	7 946	22 962	2 999

	1	2	3	4	5	6	7	8	8	10
	Up to 1 year [2]	Over 1 and up to 5 years[2]	Over 5 years[2]	Total	Over 5 years[2] of which:	Up to 1 year [2]	Over 1 and up to 5 years[2]	Over 5 years[2]	Non-financial corporations	Private individuals
	Non-financial corporations			For house purchases		Consumer credit and other purposes				
				Private individuals					Memo items: bank overdrafts	

(1) Operações denominadas em euros./ Transactions denominated in euros.
(2) O prazo relevante é o prazo contratual das operações. / Breakdown by original maturity.

Chama-se a atenção para o facto da desagregação por prazos usada neste Quadro corresponder à maturidade contratual, enquanto nos Quadros B.7.1.1 e B.7.1.2, relativos a novas operações, o critério de desagregação respeita aos prazos de fixação inicial da taxa de juro (ver Nota aos Quadros B.7.1.1 e B.7.1.2). Por exemplo, tanto um empréstimo ao consumo a três anos com taxa de juro indexada, revista de 6 em 6 meses, como um empréstimo ao consumo a três anos com taxa de juro fixa são classificados neste Quadro no mesmo segmento, ou seja em "Empréstimos a particulares para consumo e outros fins - operações de 1 a 5 anos", enquanto nos Quadros B.7.1.1 e B.7.1.2 estas duas operações são classificadas em segmentos distintos, respectivamente em "Empréstimos a particulares para consumo com prazo de fixação inicial de taxa até 1 ano" e em "Empréstimos a particulares para consumo com prazo de fixação inicial de taxa de 1 a 5 anos".

It It should be noted that the maturity breakdown used in this Table refers to the original maturity and not to the initial rate fixation period, which is the criteria applied to the interest rate statistics on new business (see Note to Tables B.7.1.1 and B.7.1.2). For example, both a new consumer credit at 3 years with indexed interest rate, revised every 6 months, and with fixed interest rate are classified in this Table in the same segment "Consumer credit and loans to other purposes to private individuals - over 1 and up to 5 years", whereas in Tables B.7.1.1 and B.7.1.2 they are included in separate segments, "Consumer credit to private individuals with an initial rate fixation up to 1 year" and "Consumer credit to private individuals with an initial rate fixation over 1 and up to 5 years", respectively.

B.7.1.7 TAXAS DE JURO DE SALDOS DE DEPÓSITOS COM PRAZO ACORDADO[1] DE RESIDENTES NA ÁREA DO EURO EM INSTITUIÇÕES FINANCEIRAS MONETÁRIAS

Médias ponderadas

INTEREST RATES ON OUTSTANDING AMOUNTS OF DEPOSITS WITH AGREED MATURITY[1] PLACED BY RESIDENTS IN THE EURO AREA WITH MONETARY FINANCIAL INSTITUTIONS

Weighted averages

Fonte / Source: Banco de Portugal

Em percentagem / Percentage

	Sociedades não financeiras			Particulares		
	Responsabilidades à vista	Depósitos com prazo acordado[1]		Responsabilidades à vista	Depósitos com prazo acordado[1]	
		Até 2 anos	A mais de 2 anos		Até 2 anos	A mais de 2 anos
	1	2	3	4	5	6
03 Jun	0.54	2.26	4.72	0.23	2.12	2.69
Jul	0.44	2.19	4.36	0.24	2.09	2.50
Ago	0.45	2.12	4.36	0.24	2.04	2.46
Set	0.44	2.14	4.33	0.24	2.01	2.43
Out	0.45	2.13	4.34	0.25	2.00	2.43
Nov	0.52	2.21	4.71	0.25	1.99	2.42
Dez	0.48	2.30	4.71	0.25	1.99	2.42
04 Jan	0.42	2.25	4.66	0.25	2.00	2.36
Fev	0.45	2.17	4.68	0.21	2.00	2.35
Mar	0.45	2.16	4.66	0.20	1.99	2.33
Abr	0.45	2.09	4.66	0.20	1.97	2.42
Mai	0.48	2.08	4.67	0.19	1.96	2.40
Jun	0.47	2.14	4.65	0.19	1.95	2.38
Jul	0.46	2.14	4.69	0.19	1.95	2.37
Ago	0.44	2.14	4.69	0.19	1.95	2.35
Set	0.42	2.14	4.69	0.19	1.95	2.32
Out	0.47	2.17	4.68	0.21	1.95	2.30
Nov	0.45	2.19	4.70	0.20	1.96	2.31

	1	2	3	4	5	6
	Overnight	Up to 2 years	Over 2 years	Overnight	Up to 2 years	Over 2 years
		Deposits with agreed maturity[1]			Deposits with agreed maturity[1]	
	Non-financial corporations			Private individuals		

(1) Inclui depósitos a prazo e de poupança e equiparados a depósitos (excluindo acordos de recompra). / Includes time deposits, savings' deposits and deposit-like instruments (excluding repurchase agreements).

B.7.1.8 SALDOS DE DEPÓSITOS COM PRAZO ACORDADO[1] DE RESIDENTES NA ÁREA DO EURO EM INSTITUIÇÕES FINANCEIRAS MONETÁRIAS

Saldos em fim de mês

OUTSTANDING AMOUNTS OF DEPOSITS WITH AGREED MATURITY[1] PLACED BY RESIDENTS IN THE EURO AREA WITH MONETARY FINANCIAL INSTITUTIONS

End-of-month figures

Fonte / Source: Banco de Portugal

10^6 euro

	Sociedades não financeiras			Particulares		
	Responsabilidades à vista	Depósitos com prazo acordado[1]		Responsabilidades à vista	Depósitos com prazo acordado[1]	
		Até 2 anos	A mais de 2 anos		Até 2 anos	A mais de 2 anos
	1	2	3	4	5	6
03 Jun	12 189	9 809	1 159	25 410	56 785	2 807
Jul	12 190	10 480	1 159	26 734	56 270	2 758
Ago	11 551	10 629	1 157	26 605	56 237	2 726
Set	12 596	10 649	1 162	26 492	56 928	2 718
Out	12 266	10 918	1 158	25 685	56 827	2 710
Nov	12 594	10 949	1 310	26 807	57 209	2 713
Dez	13 712	10 751	1 306	26 481	57 530	2 772
04 Jan	11 956	11 317	1 306	25 753	57 199	2 850
Fev	11 610	11 972	1 308	25 639	56 500	2 894
Mar	12 326	11 694	1 289	25 374	57 368	3 011
Abr	12 288	12 095	1 295	25 544	57 659	3 206
Mai	12 570	11 353	1 281	25 251	57 512	3 334
Jun	13 086	11 285	1 290	26 156	57 322	3 471
Jul	13 000	12 275	1 288	27 275	57 406	3 643
Ago	12 509	11 858	1 296	27 252	56 371	3 832
Set	12 933	13 100	1 290	26 952	55 994	3 966
Out	12 509	13 051	1 294	26 830	55 684	4 047
Nov	12 678	15 242	1 284	27 693	56 298	4 178

	1	2	3	4	5	6
	Overnight	Up to 2 years	Over 2 years	Overnight	Up to 2 years	Over 2 years
		Deposits with agreed maturity[1]			Deposits with agreed maturity[1]	
	Non-financial corporations			Private individuals		

(1) Inclui depósitos a prazo e de poupança e equiparados a depósitos (excluindo acordos de recompra). / Includes time deposits, savings' deposits and deposit-like instruments (excluding repurchase agreements).

B.7.2.1 CUSTOS POR NATUREZA DE OUTRAS INSTITUIÇÕES FINANCEIRAS MONETÁRIAS (continua)

Valores acumulados desde o início do ano

OTHER MONETARY FINANCIAL INSTITUTIONS' OPERATING COSTS (to be continued)

Cumulative values since the beginning of the year

Fonte / Source: Banco de Portugal

10^6 euros

		Recursos de instituições de crédito				Outros recursos					
		Instituições de crédito no País		Instituições de crédito no estrangeiro	Total	Depósitos	Empréstimos	Títulos	Capitais próprios e equiparados	Garantias recebidas	Compromissos assumidos por terceiros
		das quais: Banco de Portugal	Total								
		1	2	3	4=2+3	5	6	7	8	9	10
99	Jun	16	479	778	1 257	1 146	1	975	117	1	1
	Set	31	709	1 213	1 922	1 681	1	1 466	179	1	1
	Dez	46	984	1 690	2 675	2 235	1	1 817	247	2	2
00	Mar	16	309	509	819	611	0	463	83	0	1
	Jun	33	498	1 101	1 598	1 257	0	869	164	1	1
	Set	55	788	1 745	2 533	2 013	1	1 277	261	1	1
	Dez	73	1 012	2 752	3 764	2 869	1	1 850	358	1	2
01	Mar	18	256	818	1 074	899	0	511	109	0	0
	Jun	30	476	1 688	2 164	1 791	0	1 011	226	1	0
	Set	39	673	2 485	3 158	2 618	0	1 558	341	1	1
	Dez	44	845	3 357	4 202	3 418	1	2 206	450	3	1
02	Mar	6	199	702	901	714	0	507	96	0	1
	Jun	10	380	1 437	1 817	1 411	1	974	187	1	1
	Set	12	593	2 193	2 786	2 130	1	2 079	282	1	3
	Dez	15	830	2 997	3 827	2 906	1	2 381	380	2	5
03	Mar	1	193	681	874	634	0	570	88	1	1
	Jun	3	383	1 347	1 730	1 209	1	819	169	2	2
	Set	4	562	1 976	2 537	1 721	1	1 192	246	2	3
	Dez	5	718	2 603	3 320	2 213	1	1 571	325	3	4
04	Mar	3	147	618	765	478	2	359	75	1	2
	Jun	12	294	1 246	1 540	955	3	659	148	2	4
	Set	27	464	1 908	2 372	1 447	4	908	218	3	7

	1	2	3	4=2+3	5	6	7	8	9	10
	Banco de Portugal	Total	Foreign credit institutions	Total	Deposits	Loans	Securities	Capital accounts	Received guarantees	Commitments assumed by third parties
	of which: Domestic credit institutions									
	Credit institutions resources				Other resources					

B.7.2.1 CUSTOS POR NATUREZA DE OUTRAS INSTITUIÇÕES FINANCEIRAS MONETÁRIAS (continuação)

Valores acumulados desde o início do ano

OTHER MONETARY FINANCIAL INSTITUTIONS' OPERATING COSTS (continued)

Cumulative values since the beginning of the year

Fonte / Source: Banco de Portugal

10^6 euros

		Operações cambiais, de taxa de juro e sobre cotações				Serviços bancários e operações realizadas por terceiros	Outros custos				Total
		das quais:			Total		dos quais:			Total	
		Operações cambiais à vista	Operações cambiais a prazo	Operações de *swap*			Custos com o pessoal	Fornecimentos e serviços de terceiros	Amortizações e provisões do exercício		
		11	12	13	14	15	16	17	18	19	20=4+...+10+14+15+19
99	Jun	2 317	163	1 659	4 693	66	997	641	1 349	3 491	11 747
	Set	4 189	172	2 368	7 518	100	1 501	973	2 059	5 127	17 997
	Dez	5 053	196	3 202	9 450	143	2 007	1 405	2 906	7 400	23 972
00	Mar	639	110	1 098	2 094	48	535	342	734	2 375	6 494
	Jun	1 700	130	2 037	4 420	88	1 051	697	1 464	4 003	12 402
	Set	2 957	165	3 088	6 989	135	1 572	1 076	2 082	5 673	18 883
	Dez	4 348	194	4 630	10 223	177	2 171	1 559	3 206	8 109	27 354
01	Mar	1 373	135	1 697	3 558	42	519	370	572	2 297	8 491
	Jun	2 469	157	3 091	6 331	90	1 069	791	1 183	4 113	15 728
	Set	3 626	210	4 506	9 126	138	1 529	1 210	1 731	5 742	22 682
	Dez	4 410	265	5 878	11 612	190	2 088	1 717	2 731	7 900	29 981
02	Mar	885	57	1 414	2 542	53	518	415	887	2 180	6 994
	Jun	2 088	275	2 786	5 525	112	1 048	875	1 670	4 202	14 230
	Set	3 054	269	4 358	8 414	169	1 590	1 328	2 360	6 249	22 115
	Dez	4 203	296	5 748	11 185	229	2 164	1 835	3 461	8 737	29 652
03	Mar	1 308	43	1 344	2 870	54	535	423	643	1 925	7 017
	Jun	2 721	92	3 400	6 876	111	1 096	888	1 690	4 376	15 294
	Set	4 363	108	5 161	10 646	170	1 638	1 364	2 510	6 554	23 073
	Dez	5 961	168	7 546	15 220	239	2 199	1 817	3 585	9 070	31 966
04	Mar	1 229	59	2 888	4 619	64	540	463	779	2 127	8 491
	Jun	2 372	69	5 205	8 413	135	1 090	977	1 646	4 340	16 199
	Set	3 289	88	7 824	12 534	206	1 657	1 431	2 478	6 567	24 266

	11	12	13	14	15	16	17	18	19	20=4+...+10+14+15+19
	Spot foreign exchange operations	Forward foreign exchange operations	Swap operations	Total	Bank services and third parties operations	Personnel costs	Supplies and services from third parties	Depreciation and provisions	Total	Total
	of which:					of which:				
	Foreign exchange, interest rate and quotation operations					Other costs				

B.7.2.2 PROVEITOS POR NATUREZA DE OUTRAS INSTITUIÇÕES FINANCEIRAS MONETÁRIAS (continua)

Valores acumulados desde o início do ano

OTHER MONETARY FINANCIAL INSTITUTIONS' OPERATING INCOME (to be continued)

Cumulative values since the beginning of the year

Fonte / Source: Banco de Portugal

10^6 euros

		Aplicações em instituições de crédito				Outras aplicações			
		Instituições de crédito no país		Instituições de crédito no estrangeiro	Total	Crédito	Títulos	Garantias prestadas	Compromissos perante terceiros
		das quais: Banco de Portugal	Total						
		1	2	3	4=2+3	5	6	7	8
99	Jun	103	598	658	1 256	3 016	1 696	67	13
	Set	149	876	1000	1 876	4 516	2 399	102	28
	Dez	195	1 201	1 390	2 591	6 090	3 231	139	37
00	Mar	54	375	400	775	1 738	802	38	10
	Jun	113	632	809	1 441	3 533	1 693	75	25
	Set	188	980	1 241	2 221	5 641	2 380	110	36
	Dez	268	1 358	1 839	3 197	7 980	3 039	150	49
01	Mar	78	348	503	851	2 417	749	38	10
	Jun	157	677	996	1 673	4 924	1 526	77	21
	Set	227	987	1 463	2 450	7 255	2 111	115	28
	Dez	287	1 264	1 908	3 172	9 659	3 056	159	37
02	Mar	52	287	336	622	2 256	756	46	11
	Jun	100	570	686	1 256	4 472	1 505	88	22
	Set	151	867	1 072	1 939	6 791	2 514	135	36
	Dez	205	1 181	1 433	2 614	9 169	3 222	183	48
03	Mar	36	253	282	535	2 198	743	47	13
	Jun	69	499	552	1 051	4 297	1 526	98	28
	Set	97	724	810	1 534	6 270	2 137	151	39
	Dez	120	910	1 101	2 011	8 247	2 835	205	53
04	Mar	22	184	264	448	1 931	792	53	13
	Jun	43	363	525	888	3 844	1 306	111	36
	Set	65	567	810	1 376	5 804	1 729	167	48

	1	2	3	4=2+3	5	6	7	8
	Banco de Portugal	Total	Foreign credit institutions	Total	Credit	Securities	Guarantees	Commitments vis-à-vis third parties
	of which: Domestic credit institutions							
	Investment on credit institutions				Other investments			

B.7.2.2 PROVEITOS POR NATUREZA DE OUTRAS INSTITUIÇÕES FINANCEIRAS MONETÁRIAS (continuação)

Valores acumulados desde o início do ano

OTHER MONETARY FINANCIAL INSTITUTIONS' OPERATING INCOME (continued)

Cumulative values since the beginning of the year

Fonte / Source: Banco de Portugal

10^6 euros

		Operações cambiais, de taxa de juro e sobre cotações				Serviços bancários e operações realizadas por conta de terceiros	Outros proveitos	Total	Resultado de exploração
		dos quais:			Total				
		Operações cambiais à vista	Operações cambiais a prazo	Operações de *swap*					
		9	10	11	12	13	14	15=4+...+8+12+13+14	16
99	Jun	2 394	121	1 808	4 944	393	1 323	12 708	961
	Set	4 280	121	2 603	7 880	604	1 816	19 220	1 223
	Dez	5 186	176	3 493	9 951	865	2 773	25 676	1 704
00	Mar	661	139	1 195	2 220	268	1 188	7 039	545
	Jun	1 734	167	2 167	4 594	506	1 709	13 576	1 175
	Set	2 971	254	3 285	7 238	780	2 197	20 602	1 719
	Dez	4 373	242	4 851	10 452	1 061	3 040	28 969	1 615
01	Mar	1 331	189	1 649	3 576	242	1 167	9 051	560
	Jun	2 533	104	3 033	6 324	494	1 911	16 949	1 221
	Set	3 718	141	4 446	9 129	751	2 424	24 264	1 582
	Dez	4 534	206	5 978	11 822	1 032	3 236	32 173	2 191
02	Mar	932	56	1 496	2 663	260	1 037	7 651	657
	Jun	2 201	167	2 909	5 666	532	1 803	15 342	1 113
	Set	3 192	162	4 422	8 469	800	2 572	23 256	1 141
	Dez	4 276	192	5 979	11 335	1 116	3 826	31 513	1 861
03	Mar	1 304	48	1 382	2 901	280	803	7 520	504
	Jun	2 695	104	3 552	6 985	581	1 829	16 396	1 102
	Set	4 377	109	5 408	10 835	906	2 715	24 587	1 514
	Dez	5 970	162	7 963	15 563	1 266	3 908	34 089	2 124
04	Mar	1 231	67	2 924	4 601	340	900	9 079	588
	Jun	2 389	86	5 295	8 502	706	1 850	17 242	1 043
	Set	3 341	90	7 943	12 636	1 043	2 936	25 740	1 474

	9	10	11	12	13	14	15 =4+...+8+12+13+14	16
	Spot foreign exchange operations	Forward foreign exchange operations	Swap operations	Total	Bank services and operations on account of third parties	Other income	Total	Operating profit / loss
	of which:							
	Foreign exchange, interest rate and quotation operations							

B.8 Informação sobre instituições financeiras não monetárias

B.8 Information on non-monetary financial institutions

B.8.1.1 BALANÇO DOS FUNDOS DE INVESTIMENTO MOBILIÁRIO[1]

Valores líquidos por tipo de fundo[2]

Saldos em fim de trimestre

BALANCE SHEET OF MUTUAL FUNDS[1]

Net values broken down by type of funds[2]

End-of-quarter figures

Fonte / Source: CMVM e Banco de Portugal./ Securities Market Commission and Banco de Portugal

10^6 euros

		Fundos de acções	Fundos de obrigações	Fundos de tesouraria[1]	Fundos de poupança reforma	Fundos de poupança em acções	Fundos de fundos	Fundos mistos	Não classificados	Total
		1	2	3	4	5	6	7	8	9=1+...+8
99	Jun	2 527.7	7 879.9	7 084.5	1 095.8	376.1	3 686.7	1 947.9	0.0	24 598.6
	Set	2 418.4	7 282.7	7 588.5	1 082.8	376.5	3 473.2	1 722.7	0.0	23 944.7
	Dez	3 015.0	6 787.4	7 114.0	1 179.9	507.4	3 652.0	1 831.7	0.0	24 087.4
00	Mar	3 262.2	6 218.1	7 000.1	1 191.4	556.1	3 189.6	1 796.6	0.0	23 214.0
	Jun	3 055.8	5 922.1	6 784.1	1 177.9	534.1	3 147.0	1 822.9	0.0	22 443.9
	Set	3 136.8	5 641.2	6 729.2	1 202.7	537.7	3 134.3	1 932.2	0.0	22 314.2
	Dez	2 902.1	5 700.6	6 073.8	1 245.7	510.1	2 936.9	2 074.0	0.0	21 443.3
01	Mar	2 600.8	5 885.5	6 350.9	1 227.2	473.9	2 570.9	1 913.9	0.0	21 023.1
	Jun	2 314.7	6 010.6	6 419.8	1 211.2	417.7	2 440.3	1 756.0	0.0	20 570.3
	Set	1 808.3	6 192.5	6 909.2	1 203.5	355.4	1 987.0	1 524.8	0.0	19 980.6
	Dez	2 025.1	6 466.6	7 464.2	1 306.2	439.6	1 884.4	1 514.7	0.0	21 100.8
02	Mar	2 252.1	6 740.2	7 791.0	1 295.5	448.2	1 731.2	1 204.8	0.0	21 463.0
	Jun	1 868.2	6 871.3	8 086.0	1 277.1	402.5	1 495.9	1 133.0	0.0	21 134.0
	Set	1 287.4	6 873.3	8 128.0	1 279.2	317.9	1 259.9	973.5	0.0	20 119.4
	Dez	1 317.4	6 597.6	8 262.5	1 355.5	349.5	1 113.9	947.3	0.0	19 943.8
03	Mar	1 130.3	6 819.2	8 315.3	1 345.5	329.4	969.0	954.6	0.0	19 863.3
	Jun	1 347.8	7 252.4	8 227.7	1 383.5	365.7	957.6	968.3	0.0	20 502.9
	Set	1 258.9	7 794.0	8 375.3	1 410.8	367.8	923.4	1 029.1	0.0	21 159.3
	Dez	1 383.5	8 161.2	8 213.9	1 533.1	394.7	944.8	1 168.4	0.0	21 799.5
04	Mar	1 424.1	8 463.6	7 945.3	1 562.4	440.5	960.2	1 232.6	0.0	22 028.7
	Jun	1 470.0	8 592.1	7 860.7	1 576.0	428.9	1 034.0	1 262.7	0.0	22 224.4
	Set	1 428.8	8 917.1	7 857.0	1 627.0	419.7	1 003.1	1 256.2	0.0	22 509.0

	1	2	3	4	5	6	7	8	9=1+...+8
	Equity-based funds	Bond funds	*Fundos de tesouraria[1]*	Retirement saving funds	Share saving funds	Funds of funds	Mixed funds	Non-classified	Total

(1) Não inclui Fundos do mercado monetário que em termos estatísticos são considerados Outras Instituições Financeiras Monetárias./ Does not include Money market funds which in statistical terms are considered as Other Monetary Financial Institutions.
(2) Os valores líquidos incluem os montantes aplicados acrescidos de activos diversos líquidos de empréstimos e de passivos diversos. Desta forma, o total deste quadro não coincide com o total dos Quadros B.8.1.2.1, B.8.1.2.2, B.8.1.2.3 e B.8.1.2.4. / Net values include the amounts invested plus sundry assets less loans and sundry liabilities, wherefore the total of this table does not correspond to the total of Tables B.8.1.2.1, B.8.1.2.2, B.8.1.2.3 and B.8.1.2.4.

B.8.1.2.1 COMPOSIÇÃO DA CARTEIRA DE APLICAÇÕES DOS FUNDOS DE INVESTIMENTO MOBILIÁRIO[1]

Montantes aplicados por sector institucional

Saldos em fim de trimestre

COMPOSITION OF THE INVESTMENTS PORTFOLIO OF MUTUAL FUNDS[1]

Amounts invested broken down by institutional sectors

End-of-quarter figures

Fonte / Source: CMVM e Banco de Portugal./ Securities Market Commission and Banco de Portugal

10^6 euros

		Sector residente							Sector não residente					Total
									Outros países da área do euro		Países fora da área do euro		Total	
		Instituições financeiras monetárias	Outros interme-diários financeiros e auxiliares financeiros	Sociedades de seguros e fundos de pensões	Administração Central (AC)	Administrações Públicas (excepto AC)	Sociedades não financeiras	Total	Instituições financeiras monetárias	Sector não monetário	Instituições financeiras monetárias	Sector não monetário		
		1	2	3	4	5	6	7=1+...+6	8	9	10	11	12=8+...+11	13=7+12
99	Jun	5 199.0	3 418.0	163.8	3 698.2	94.4	4 189.8	16 763.2	1 093.1	3 423.6	552.4	2 989.6	8 058.7	24 821.9
	Set	5 345.0	3 119.0	150.9	2 692.8	91.6	3 916.8	15 316.2	1 255.4	3 610.2	650.5	3 312.5	8 828.7	24 144.8
	Dez	5 275.9	3 206.1	170.9	2 024.1	90.0	3 967.8	14 734.9	1 107.4	4 049.1	642.8	3 705.2	9 504.5	24 239.3
00	Mar	4 486.2	2 879.0	129.0	1 882.9	60.9	3 694.7	13 132.7	1 290.2	4 215.7	774.7	3 990.5	10 271.0	23 403.7
	Jun	4 505.1	2 836.7	1.0	1 843.9	26.9	3 665.2	12 878.7	1 390.4	3 871.0	722.1	3 794.1	9 777.6	22 656.2
	Set	3 983.7	2 737.8	0.0	1 744.7	21.9	3 584.1	12 072.2	1 572.6	4 365.8	659.0	3 909.0	10 506.4	22 578.6
	Dez	3 582.7	2 553.6	0.0	1 593.7	17.4	2 824.5	10 571.8	1 548.6	4 849.8	725.8	3 853.8	10 978.0	21 549.8
01	Mar	3 521.4	2 245.2	0.0	1 309.7	17.1	2 510.3	9 603.7	1 584.9	5 153.4	722.4	4 142.2	11 602.9	21 206.7
	Jun	3 151.1	2 060.0	0.0	1 251.8	2.1	2 483.0	8 948.0	1 709.9	4 951.1	1 020.2	4 101.7	11 782.8	20 730.8
	Set	3 470.1	1 736.4	0.0	919.0	1.9	2 636.0	8 763.4	1 598.4	4 943.2	1 036.0	3 750.3	11 328.0	20 091.4
	Dez	3 898.3	1 612.3	0.0	703.0	1.9	2 484.9	8 700.3	1 548.5	5 711.5	1 112.8	4 123.5	12 496.3	21 196.6
02	Mar	4 006.9	1 505.3	0.0	188.2	3.5	2 697.5	8 401.3	1 887.5	6 012.2	1 177.6	4 198.9	13 276.3	21 677.6
	Jun	3 888.2	1 366.8	0.0	180.5	2.9	2 323.2	7 761.6	2 038.5	5 779.6	1 193.5	4 540.8	13 552.5	21 314.0
	Set	3 546.5	1 133.8	0.0	180.9	2.9	2 575.6	7 439.7	2 063.5	5 507.5	1 211.4	4 118.7	12 901.2	20 340.9
	Dez	3 337.3	968.9	0.0	195.6	2.9	2 622.5	7 127.3	2 003.3	5 562.5	1 171.8	4 206.8	12 944.5	20 071.8
03	Mar	3 163.7	892.1	0.0	204.9	3.0	2 589.3	6 853.0	2 106.4	5 510.9	1 422.0	4 147.7	13 187.1	20 040.1
	Jun	3 554.1	865.6	0.0	248.7	0.0	2 523.0	7 191.4	2 018.0	5 663.1	1 357.2	4 550.5	13 588.8	20 780.2
	Set	3 278.7	854.4	0.0	264.3	1.1	2 720.1	7 118.5	2 195.9	5 943.1	1 458.0	4 682.0	14 278.9	21 397.4
	Dez	3 625.6	766.3	0.0	277.9	1.0	2 625.7	7 296.4	2 190.7	6 328.4	1 701.5	4 595.9	14 816.6	22 112.9
04	Mar	3 771.7	758.0	0.0	232.4	5.9	2 722.3	7 490.3	2 027.0	6 426.2	1 628.7	4 866.6	14 948.4	22 438.7
	Jun	3 588.2	899.9	0.0	174.6	5.8	2 465.1	7 133.6	1 793.9	6 765.3	1 795.0	4 895.1	15 249.2	22 382.8
	Set	3 604.3	916.0	0.0	81.0	5.8	2 451.5	7 058.6	1 937.7	6 870.7	1 959.0	4 918.2	15 685.7	22 744.3

	1	2	3	4	5	6	7=1+...+6	8	9	10	11	12=8+...+11	13=7+12
	Monetary financial institutions	Other financial intermediaries and financial auxiliaries	Insurance companies and pension funds	Central Government (CG)	General Government (except CG)	Non-financial corporations	Total	Monetary financial institutions	Non-monetary sector	Monetary financial institutions	Non-monetary sector	Total	Total
								Other euro area countries		Non-euro area countries			
	Resident Sector							Non-resident Sector					

(1) Não inclui Fundos do mercado monetário que em termos estatísticos são considerados Outras Instituições Financeiras Monetárias./ Does not include Money market funds which in statistical terms are considered as Other Monetary Financial Institutions.

B.8.1.2.2 COMPOSIÇÃO DA CARTEIRA DE APLICAÇÕES DOS FUNDOS DE INVESTIMENTO MOBILIÁRIO[1]

COMPOSITION OF THE INVESTMENT PORTFOLIO OF MUTUAL FUNDS[1]

Montantes aplicados por instrumento financeiro e sector

Saldos em fim de trimestre

Amounts invested broken down by financial instrument and sector

End-of-quarter figures

Fonte / Source: CMVM e Banco de Portugal./ Securities Market Commission and Banco de Portugal

10^6 euros

		Depósitos			Títulos excepto acções			Acções e outras participações			Total
		Residentes[2]	Não residentes	Total	Residentes	Não residentes	Total	Residentes	Não residentes	Total	
		1	2	3=1+2	4	5	6=4+5	7	8	9=7+8	10=3+6+9
99	Jun	3 321.1	7.9	3 329.0	8 249.1	6 256.7	14 505.8	5 193.0	1 794.1	6 987.1	24 821.9
	Set	3 506.8	1.4	3 508.3	7 205.4	6 848.1	14 053.5	4 603.9	1 979.1	6 583.1	24 144.8
	Dez	3 469.7	11.5	3 481.2	6 279.1	6 714.4	12 993.5	4 986.1	2 778.6	7 764.6	24 239.3
00	Mar	2 816.0	13.4	2 829.4	5 853.8	7 069.9	12 923.6	4 463.0	3 187.7	7 650.7	23 403.7
	Jun	2 963.9	20.9	2 984.9	5 651.1	6 778.6	12 429.6	4 263.7	2 978.0	7 241.7	22 656.2
	Set	2 461.6	9.4	2 470.9	5 490.0	7 309.5	12 799.5	4 120.7	3 187.5	7 308.1	22 578.6
	Dez	2 215.4	8.4	2 223.7	4 583.3	7 883.1	12 466.4	3 773.1	3 086.5	6 859.7	21 549.8
01	Mar	2 205.0	30.3	2 235.3	4 099.6	8 776.7	12 876.3	3 299.1	2 796.0	6 095.1	21 206.7
	Jun	1 879.9	0.8	1 880.7	4 235.7	8 930.1	13 165.8	2 832.4	2 852.0	5 684.4	20 730.8
	Set	2 268.0	2.3	2 270.2	4 185.2	9 140.8	13 326.0	2 310.2	2 185.0	4 495.2	20 091.4
	Dez	2 681.8	0.6	2 682.3	3 766.2	10 018.9	13 785.2	2 252.3	2 476.8	4 729.1	21 196.6
02	Mar	2 829.0	1.7	2 830.8	3 448.6	10 817.3	14 265.8	2 123.7	2 457.3	4 581.0	21 677.6
	Jun	2 721.1	0.6	2 721.6	3 210.0	11 518.6	14 728.6	1 830.5	2 033.4	3 863.8	21 314.0
	Set	2 419.5	0.5	2 420.1	3 557.7	11 435.8	14 993.4	1 462.5	1 464.9	2 927.4	20 340.9
	Dez	2 407.4	1.4	2 408.8	3 379.4	11 475.7	14 855.1	1 340.6	1 467.4	2 807.9	20 071.8
03	Mar	2 319.0	4.7	2 323.7	3 320.6	11 904.7	15 225.3	1 213.4	1 277.7	2 491.1	20 040.1
	Jun	3 006.7	6.7	3 013.4	2 907.1	12 070.1	14 977.2	1 277.6	1 512.0	2 789.6	20 780.2
	Set	2 576.6	1.4	2 578.0	3 270.7	12 872.0	16 142.7	1 271.2	1 405.5	2 676.7	21 397.4
	Dez	2 873.1	1.1	2 874.2	3 117.1	13 196.8	16 314.0	1 306.1	1 618.7	2 924.8	22 112.9
04	Mar	2 997.3	3.3	3 000.6	3 076.1	13 330.7	16 406.8	1 416.9	1 614.4	3 031.2	22 438.7
	Jun	2 787.6	3.7	2 791.3	2 857.8	13 450.4	16 308.3	1 488.2	1 795.1	3 283.2	22 382.8
	Set	2 798.4	2.7	2 801.1	2 824.5	13 907.4	16 731.9	1 435.6	1 775.6	3 211.2	22 744.3

	1	2	3=1+2	4	5	6=4+5	7	8	9=7+8	10=3+6+9
	Residents[2]	Non-residents	Total	Residents	Non-residents	Total	Residents	Non-residents	Total	Total
	Deposits			Securities other than shares			Shares and other equity			

(1) Não inclui Fundos do mercado monetário que em termos estatísticos são considerados Outras Instituições Financeiras Monetárias./ Does not include Money market funds which in statistical terms are considered as Other Monetary Financial Institutions.
(2) No período de Dezembro de 1995 a Dezembro de 1996, este valor inclui os montantes referentes a não residentes. / From December 1995 to December1996, this figure includes the amounts relative to non-residents.

B.8.1.2.3 COMPOSIÇÃO DA CARTEIRA DE APLICAÇÕES DOS FUNDOS DE INVESTIMENTO MOBILIÁRIO[1]

COMPOSITION OF THE INVESTMENT PORTFOLIO OF MUTUAL FUNDS[1]

Montantes aplicados por instrumento financeiro, prazo original e moeda

Saldos em fim de trimestre

Amounts invested broken down by financial instrument, original maturity and currency

End-of-quarter figures

Fonte / Source: CMVM e Banco de Portugal./ Securities Market Commission and Banco de Portugal

10^6 euros

		Sector residente					Sector não residente					Moeda		Total
		Depósitos		Títulos excepto acções		Acções e outras participa-ções	Depósitos		Títulos excepto acções		Acções e outras participa-ções	Euro[2]	Outras moedas	
		Até 1 ano	A mais de 1ano	Até 1 ano	A mais de 1ano		Até 1 ano	A mais de 1ano	Até 1 ano	A mais de 1ano				
		1	2	3	4	5	6	7	8	9	10	11	12	13=1+...+10= =11+12
99	Jun	3 137.5	183.6	1 853.5	6 395.6	5 193.0	7.9	0.0	1 724.6	4 532.1	1 794.1	23 261.1	1 560.8	24 821.9
	Set	3 240.1	266.7	1 597.9	5 607.5	4 603.9	1.4	0.0	2 043.2	4 804.9	1 979.1	22 610.2	1 534.6	24 144.8
	Dez	3 240.4	229.3	1 480.4	4 798.7	4 986.1	11.5	0.0	1 640.0	5 074.4	2 778.6	22 284.3	1 955.0	24 239.3
00	Mar	2 627.2	188.8	1 330.3	4 523.4	4 463.0	13.4	0.0	1 602.3	5 467.6	3 187.7	21 087.1	2 316.6	23 403.7
	Jun	2 870.0	93.9	1 389.6	4 261.5	4 263.7	20.9	0.0	625.3	6 153.3	2 978.0	20 392.3	2 263.9	22 656.2
	Set	2 389.2	72.4	1 398.0	4 092.0	4 120.7	9.4	0.0	580.8	6 728.7	3 187.5	20 293.2	2 285.4	22 578.6
	Dez	2 097.7	117.7	1 034.9	3 548.4	3 773.1	8.4	0.0	483.6	7 399.5	3 086.5	19 363.4	2 186.4	21 549.8
01	Mar	2 108.6	96.4	928.9	3 170.7	3 299.1	30.3	0.0	537.6	8 239.1	2 796.0	19 163.6	2 043.1	21 206.7
	Jun	1 798.3	81.6	1 161.9	3 073.8	2 832.4	0.8	0.0	622.6	8 307.6	2 852.0	18 650.7	2 080.2	20 730.8
	Set	2 187.5	80.5	1 526.3	2 659.0	2 310.2	2.3	0.0	347.5	8 793.2	2 185.0	18 436.1	1 655.3	20 091.4
	Dez	2 598.9	82.9	1 483.3	2 283.0	2 252.3	0.6	0.0	480.2	9 538.7	2 476.8	19 436.6	1 760.0	21 196.6
02	Mar	2 762.6	66.5	1 689.1	1 759.5	2 123.7	1.7	0.0	510.7	10 306.6	2 457.3	19 975.4	1 702.2	21 677.6
	Jun	2 649.1	72.0	1 463.0	1 747.0	1 830.5	0.6	0.0	410.5	11 108.0	2 033.4	19 874.0	1 440.1	21 314.0
	Set	2 387.3	32.3	1 852.7	1 704.9	1 462.5	0.5	0.0	330.5	11 105.3	1 464.9	19 280.4	1 060.5	20 340.9
	Dez	2 370.6	36.7	1 838.4	1 541.0	1 340.6	1.4	0.0	492.3	10 983.5	1 467.4	19 068.4	1 003.4	20 071.8
03	Mar	2 279.7	39.2	1 852.3	1 468.3	1 213.4	4.7	0.0	791.3	11 113.4	1 277.7	19 149.4	890.7	20 040.1
	Jun	2 989.6	17.1	1 750.1	1 157.0	1 277.6	6.7	0.0	679.8	11 390.3	1 512.0	19 734.5	1 045.7	20 780.2
	Set	2 546.7	29.9	1 930.8	1 339.9	1 271.2	1.4	0.0	707.8	12 164.3	1 405.5	20 420.2	977.2	21 397.4
	Dez	2 793.1	80.0	1 800.7	1 316.4	1 306.1	1.1	0.0	647.8	12 549.0	1 618.7	21 079.7	1 033.3	22 112.9
04	Mar	2 881.1	116.2	1 797.8	1 278.3	1 416.9	3.3	0.0	251.2	13 079.5	1 614.4	21 373.9	1 064.7	22 438.7
	Jun	2 387.5	400.0	1 610.0	1 247.9	1 488.2	3.7	0.0	441.1	13 009.3	1 795.1	21 287.2	1 095.6	22 382.8
	Set	2 742.8	55.7	1 726.7	1 097.9	1 435.6	2.7	0.0	596.1	13 311.3	1 775.6	21 658.0	1 086.2	22 744.3

	1	2	3	4	5	6	7	8	9	10	11	12	13=1+...+10= =11+12
	Up to 1 Year	Over 1 Year	Up to 1 Year	Over 1 Year	Shares and other equity	Up to 1 Year	Over 1 Year	Up to 1 Year	Over 1 Year	Shares and other equity	Euro [2]	Other currencies	Total
	Deposits		Securities other than shares			Deposits		Securities other than shares					
	Resident sector					Non-resident sector					Currency		

(1) Não inclui Fundos do mercado monetário que em termos estatísticos são considerados Outras Instituições Financeiras Monetárias. / Does not include Money market funds which in statistical terms are considered as Other Monetary Financial Institutions.
(2) Inclui saldos nas denominações nacionais do euro. / Including balances expressed in the national denominations of the euro.

B.8.1.2.4 COMPOSIÇÃO DA CARTEIRA DE APLICAÇÕES DOS FUNDOS DE INVESTIMENTO MOBILIÁRIO[1]

COMPOSITION OF THE INVESTMENT PORTFOLIO OF MUTUAL FUNDS[1]

Montantes aplicados por país emitente
Saldos em fim de trimestre

Amounts invested broken down by issuing country
End-of-quarter figures

Fonte / Source:CMVM e Banco de Portugal./ Securities Market Commission and Banco de Portugal

10^6 euros

		Países da área do euro		Países fora da área do euro		Total	Por memória:							
		Portugal	Outros	Outros países da União Europeia	Países fora da União Europeia		Alemanha	Espanha	França	Itália	Luxemburgo	Reino Unido	Brasil	EUA
		1	2	3	4	5=1+...+4	6	7	8	9	10	11	12	13
99	Jun	16 763.2	4 516.7	796.8	2 745.2	24 821.9	839.1	823.8	755.0	318.0	698.4	690.8	148.3	672.6
	Set	15 316.2	4 865.7	954.7	3 008.3	24 144.8	1 113.5	730.2	797.6	260.4	762.7	829.0	193.1	717.1
	Dez	14 734.9	5 156.5	1 140.7	3 207.3	24 239.3	1 078.1	730.3	815.2	292.2	825.5	978.7	200.1	855.9
00	Mar	13 132.7	5 505.9	1 324.4	3 440.8	23 403.7	1 339.7	589.9	1 052.2	371.5	695.0	1 121.2	199.8	994.6
	Jun	12 878.7	5 261.4	1 193.7	3 322.4	22 656.2	1 889.2	463.0	850.2	406.1	531.8	1 023.9	226.1	1 015.0
	Set	12 072.2	5 938.4	1 293.1	3 274.8	22 578.6	2 309.1	419.7	845.9	433.1	529.1	1 103.1	240.2	1 130.8
	Dez	10 571.8	6 398.4	1 329.4	3 250.2	21 549.8	2 544.8	458.9	872.9	540.9	532.3	1 133.9	230.9	1 072.3
01	Mar	9 603.7	6 738.3	1 333.7	3 531.0	21 206.7	2 319.6	495.2	1 049.2	666.5	513.4	1 159.4	299.9	1 105.9
	Jun	8 948.0	6 660.9	1 534.5	3 587.4	20 730.8	2 133.6	459.8	974.9	720.6	571.9	1 328.0	272.3	1 232.9
	Set	8 763.4	6 541.6	1 303.8	3 482.6	20 091.4	1 701.9	465.4	981.5	1 025.4	536.5	1 129.0	241.7	1 201.9
	Dez	8 700.3	7 260.0	1 435.0	3 801.3	21 196.6	1 939.7	364.8	987.9	1 244.3	528.4	1 218.1	222.7	1 315.1
02	Mar	8 401.3	7 899.7	1 628.3	3 748.2	21 677.6	2 160.6	426.3	864.0	1 408.4	525.4	1 371.7	164.9	1 292.3
	Jun	7 761.6	7 818.1	1 747.5	3 986.9	21 314.0	1 980.2	389.2	885.5	1 607.5	492.6	1 452.2	128.7	1 322.4
	Set	7 439.7	7 571.0	1 733.4	3 596.8	20 340.9	1 895.1	384.0	883.6	1 343.3	474.4	1 475.2	79.1	1 235.0
	Dez	7 127.3	7 565.9	1 768.3	3 610.3	20 071.8	1 911.9	303.1	955.7	1 207.0	452.2	1 468.0	23.2	1 167.7
03	Mar	6 853.0	7 617.4	1 973.1	3 596.6	20 040.1	1 728.0	327.6	1 134.0	1 188.5	404.9	1 612.1	20.3	1 098.1
	Jun	7 191.4	7 681.1	2 162.5	3 745.2	20 780.2	1 407.1	429.9	1 192.9	1 088.3	460.7	1 741.2	32.7	1 120.9
	Set	7 118.5	8 139.0	2 215.5	3 924.5	21 397.4	1 383.7	548.1	1 230.5	1 252.5	440.1	1 803.8	44.3	1 152.6
	Dez	7 296.4	8 519.2	2 266.2	4 031.3	22 112.9	1 364.4	647.0	1 343.2	1 218.7	589.6	1 878.9	41.9	1 140.7
04	Mar	7 490.3	8 453.1	2 190.8	4 304.5	22 438.7	1 249.7	684.1	1 469.9	1 089.8	640.3	1 866.0	61.9	1 146.1
	Jun	7 133.6	8 559.2	2 189.4	4 500.6	22 382.8	1 009.4	716.7	1 513.3	1 135.7	709.1	1 884.6	57.8	1 287.1
	Set	7 058.6	8 808.4	2 310.7	4 566.6	22 744.3	1 056.2	757.1	1 475.0	1 170.8	721.9	1 951.0	52.3	1 271.6
		1	2	3	4	5=1+...+4	6	7	8	9	10	11	12	13
		Portugal	Other	Other European Union countries	Countries outside the European Union	Total	Germany	Spain	France	Italy	Luxembourg	United Kingdom	Brazil	USA
		Euro area countries		Non-euro area countries			Memo:							

(1) Não inclui Fundos do Mercado Monetário que em termos estatísticos são considerados Outras Instituições Financeiras Monetárias./ Does not include Money Market Funds which in statistical terms are considered as Other Monetary Financial Institutions.

B.8.2.1.1 BALANÇO DOS OUTROS INTERMEDIÁRIOS FINANCEIROS[a]* (EXCEPTO FUNDOS DE INVESTIMENTO)

BALANCE SHEET OF OTHER FINANCIAL INTERMEDIARIES[a]* (EXCLUDING MUTUAL FUNDS)

Saldos em fim de semestre

End-of-semester figures

Fonte / Source: Banco de Portugal

10^6 euros

		Activos				Passivos					Total
		Activos sob a forma de depósitos e outras aplicações similares	Títulos em carteira[1]	Créditos concedidos[1]	Activos diversos	Passivos sob a forma de empréstimos e outros recursos similares	Empréstimos subordinados	Obrigações (excepto subordinadas) e outros títulos de rendimento fixo	Capital e reservas	Passivos diversos	
		1	2	3	4	5	6	7	8	9	10=1+...+4=5+...+9
94	Dez	191.8	1 383.8	4 326.3	635.7	2 837.3	160.1	797.6	2 141.7	601.0	6 537.7
95	Jun	347.5	2 563.1	4 506.1	1 228.0	3 379.0	202.9	768.5	3 151.2	1 143.0	8 644.7
	Dez	361.9	3 036.3	4 910.0	1 028.9	3 471.6	199.5	799.7	3 775.0	1 091.4	9 337.1
96	Jun	326.9	2 831.0	5 129.2	975.2	3 383.1	206.1	920.3	3 457.4	1 295.3	9 262.3
	Dez	275.4	3 798.8	5 898.7	807.7	3 739.6	207.2	1 578.4	4 251.1	1 004.3	10 780.6
97	Jun	247.4	3 678.4	5 816.8	1 285.5	3 741.2	225.1	1 362.6	4 026.3	1 672.8	11 028.1
	Dez	360.4	5 225.6	6 388.4	960.7	4 371.0	312.2	1 781.5	5 416.3	1 054.2	12 935.2
98	Jun	527.6	6 173.6	6 687.6	1 329.9	5 079.4	264.2	2 003.6	5 610.1	1 761.3	14 718.7
	Dez	1 052.2	4 580.8	8 114.9	768.0	4 825.6	290.1	2 083.8	5 468.6	1 847.8	14 515.8
99	Jun	1 028.9	5 900.7	8 413.4	1 299.2	5 000.7	261.8	2 123.9	5 889.7	3 366.0	16 642.2
	Dez	1 106.4	5 713.1	9 832.9	1 148.7	6 014.5	338.0	2 321.8	6 999.9	2 126.8	17 801.0
00	Jun	1 455.3	5 580.6	10 256.4	1 608.4	6 561.4	327.8	2 298.1	6 861.7	2 851.8	18 900.6
	Dez	1 153.3	6 690.9	11 205.0	1 279.8	7 566.1	467.6	2 141.2	8 226.0	1 928.1	20 329.0
01	Jun	1 237.4	7 588.7	13 430.8	1 785.9	9 589.0	468.5	2 073.6	9 179.3	2 732.5	24 042.9
	Dez	1 259.7	9 027.7	15 762.3	1 115.9	9 316.3	631.4	2 180.3	12 955.7	2 082.0	27 165.6
02	Jun	1 042.2	10 063.0	16 082.5	1 717.2	9 002.8	2 446.2	2 017.4	12 550.1	2 888.4	28 904.9
	Dez	1 116.1	9 624.3	16 711.3	1 229.5	8 469.1	2 358.6	1 700.3	14 389.8	1 763.5	28 681.1
03	Jun	1 088.7	9 380.7	16 409.6	1 877.4	8 316.5	1 654.4	1 708.4	14 547.2	2 529.9	28 756.4
	Dez	811.6	12 647.9	24 995.4	2 836.0	8 535.2	1 590.3	2 784.5	26 546.3	1 834.5	41 290.9
04	Jun	1 053.2	13 450.6	24 857.5	3 456.2	9 107.5	1 576.3	2 656.1	26 672.7	2 804.9	42 817.4
		1	2	3	4	5	6	7	8	9	10=1+...+4=5+...+9
		Deposits and other similar investments	Securities[1]	Loans and advances[1]	Other assets	Loans and other similar resources	Subordinated loans	Bonds (excluding subordinated bonds) and other fixed-income securities	Capital and reserves	Other liabilities	Total
		Assets				Liabilities					

*A alteração do Plano de Contas do Sistema Bancário em Janeiro de 1999 teve impacte em algumas séries apresentadas./The revision of the Charts of Accounts of the Banking System, in January of 1999, affected some of the series presented.

(1) A partir de Março de 1999 é possível distinguir a parcela referente a empréstimos subordinados e a suprimentos, anteriormente classificados em "Títulos em carteira"./From March1999 onwards is possible to distinguish the amount related with subordinated loans, up to that time this was classified in the item "Securities".

B.8.2.1.2 BALANÇO DOS AUXILIARES FINANCEIROS[(a)*]

Saldos em fim de trimestre

BALANCE SHEET OF FINANCIAL AUXILIARIES[(a)*]

End-of-quarter figures

Fonte / Source: Banco de Portugal

10^6 euros

		Activos				Passivos					Total
		Activos sob a forma de depósitos e outras aplicações similares	Títulos em carteira	Créditos concedidos	Activos diversos	Passivos sob a forma de empréstimos e outros recursos similares	Empréstimos subordinados	Obrigações (excepto subordinadas) e outros títulos de rendimento fixo	Capital e reservas	Passivos diversos	
		1	2	3	4	5	6	7	8	9	10=1+...+4=5+...+9
99	Jun	215.0	492.6	28.3	396.6	72.8	0.3	0.0	738.4	320.9	1 132.5
	Set	238.9	490.7	35.7	494.7	74.0	0.3	0.0	765.2	420.4	1 260.0
	Dez	265.6	487.3	25.4	304.1	82.1	0.6	0.0	848.6	151.1	1 082.4
00	Mar	286.8	490.9	30.5	405.2	86.1	0.6	0.0	819.4	307.2	1 213.3
	Jun	299.4	490.6	30.0	509.7	83.3	0.7	0.0	845.7	399.9	1 329.7
	Set	303.2	511.7	44.1	614.8	76.3	0.3	0.0	867.6	529.6	1 473.7
	Dez	301.4	513.1	49.7	351.2	68.9	0.5	0.0	963.2	182.7	1 215.3
01	Mar	289.5	537.6	54.9	454.2	56.2	0.5	0.0	938.5	341.0	1 336.2
	Jun	273.7	562.6	51.0	570.5	50.5	0.6	0.0	958.1	448.6	1 457.8
	Set	262.0	589.8	59.8	646.9	36.8	1.2	0.0	980.1	540.4	1 558.4
	Dez	262.9	616.7	36.2	404.4	26.8	1.5	0.0	1 062.8	229.2	1 320.2
02	Mar	270.0	635.4	32.8	482.6	12.5	2.0	0.0	1 048.6	357.6	1 420.8
	Jun	280.9	647.6	30.5	593.7	11.1	2.0	0.0	1 075.2	464.5	1 552.8
	Set	305.3	644.9	41.7	691.3	11.4	2.0	0.0	1 108.8	561.0	1 683.2
	Dez	342.3	655.9	174.3	451.0	20.4	2.8	0.0	1 361.3	238.9	1 623.4
03	Mar	341.4	666.9	156.9	561.1	20.6	3.0	0.0	1 347.1	355.6	1 726.3
	Jun	311.9	671.4	164.1	665.1	22.2	3.1	0.0	1 365.5	421.7	1 812.5
	Set	284.8	693.9	163.1	763.6	20.1	3.0	0.0	1 400.2	482.2	1 905.4
	Dez	303.9	749.9	167.2	513.7	20.1	2.9	0.0	1 526.8	184.9	1 734.7
04	Mar	322.6	731.4	167.5	617.8	20.0	3.0	0.0	1 476.3	340.0	1 839.3
	Jun	324.4	731.2	167.6	680.1	20.7	2.9	0.1	1 478.7	401.1	1 903.4
	Set	306.0	734.4	162.7	786.1	24.8	3.0	0.0	1 454.1	507.4	1 989.2

	1	2	3	4	5	6	7	8	9	10=1+...+4=5+...+9
	Deposits and other similar investments	Securities	Loans and advances	Other assets	Loans and other similar resources	Subordinated loans	Bonds (excluding subordinated bonds) and other fixed-income securities	Capital and reserves	Other liabilities	Total
	Assets				Liabilities					

*A alteração do Plano de Contas do Sistema Bancário em Janeiro de 1999 teve impacte em algumas séries apresentadas./The revision of the Charts of Accounts of the Banking System, in January of 1999, affected some of the series presented.

B.8.2.2.1 ACTIVOS DE OUTROS INTERMEDIÁRIOS FINANCEIROS (EXCEPTO FUNDOS DE INVESTIMENTO) E AUXILIARES FINANCEIROS SOB A FORMA DE DEPÓSITOS E OUTRAS APLICAÇÕES SIMILARES EM INSTITUIÇÕES FINANCEIRAS[(a)*]

Saldos em fim de semestre

DEPOSITS AND OTHER SIMILAR INVESTMENTS OF OTHER FINANCIAL INTERMEDIARIES (EXCLUDING MUTUAL FUNDS) AND FINANCIAL AUXILIARIES IN FINANCIAL INSTITUTIONS[(a)*]

End-of-semester figures

Fonte / Source: Banco de Portugal

10^6 euros

		Instituições financeiras residentes									Instituições financeiras não residentes[(2)]			Total		
		Instituições financeiras monetárias [(1)]			dos quais: Depósitos à ordem			Instituições financeiras não monetárias								
		Interme-diários financeiros	Auxiliares financeiros	Total	Interme-diários financeiros	Auxiliares financeiros	Total	Interme-diários financeiros	Auxiliares financeiros	Total	Interme-diários financeiros	Auxiliares financeiros	Total	Interme-diários financeiros	Auxiliares financeiros	Total
		1	2	3=1+2	4	5	6=4+5	7	8	9=7+8	10	11	12=10+11	13=1+7+10	14=2+8+11	15=13+14
94	Dez	179.3	55.8	235.1	47.1	18.5	65.5	5.7	9.7	15.3	6.9	0.0	6.9	191.8	65.4	257.3
95	Jun	323.3	62.4	385.7	188.7	19.4	208.1	1.3	9.0	10.3	22.8	0.0	22.8	347.5	71.4	418.9
	Dez	348.5	69.6	418.2	174.4	30.8	205.2	8.0	9.7	17.7	5.4	0.2	5.6	361.9	79.5	441.4
96	Jun	312.5	65.4	377.8	132.4	27.9	160.3	10.1	3.8	13.9	4.3	0.0	4.4	326.9	69.2	396.1
	Dez	257.7	90.5	348.1	109.0	48.5	157.5	13.5	13.8	27.3	4.2	0.0	4.2	275.4	104.3	379.6
97	Jun	236.0	100.4	336.4	114.1	61.8	175.9	10.9	11.8	22.8	0.5	0.1	0.6	247.4	112.4	359.7
	Dez	346.3	142.7	489.0	241.6	88.3	329.9	11.7	29.5	41.2	2.5	0.3	2.8	360.4	172.5	532.9
98	Jun	510.6	123.5	634.1	358.6	72.0	430.6	10.2	36.5	46.7	6.8	0.3	7.2	527.6	160.4	688.0
	Dez	350.9	153.8	504.7	116.0	82.8	198.7	39.9	42.9	82.8	661.4	0.5	661.9	1 052.2	197.2	1 249.4
99	Jun	384.8	183.9	568.7	194.3	119.1	313.4	34.0	30.8	64.8	610.1	0.2	610.4	1 028.9	215.0	1 243.9
	Dez	435.4	229.0	664.4	249.3	154.4	403.7	51.5	35.1	86.6	619.4	1.4	620.8	1 106.4	265.6	1 371.9
00	Jun	833.8	263.0	1 096.8	492.8	201.1	693.9	18.7	35.2	53.9	602.8	1.2	604.0	1 455.3	299.4	1 754.7
	Dez	516.4	271.6	787.9	345.2	193.8	538.9	31.4	29.2	60.6	605.5	0.6	606.1	1 153.3	301.4	1 454.6
01	Jun	650.1	247.6	897.6	501.4	179.9	681.2	25.9	24.1	50.0	561.4	2.0	563.4	1 237.4	273.7	1 511.1
	Dez	686.0	233.4	919.3	537.5	166.0	703.5	23.7	28.7	52.3	550.0	0.9	550.9	1 259.7	262.9	1 522.6
02	Jun	504.4	265.6	770.0	361.0	199.4	560.5	27.8	14.6	42.4	510.1	0.7	510.7	1 042.2	280.9	1 323.2
	Dez	588.8	316.7	905.5	391.7	206.0	597.7	18.3	23.2	41.5	509.0	2.3	511.3	1 116.1	342.3	1 458.3
03	Jun	603.4	279.0	882.4	525.7	168.5	694.2	12.7	29.3	42.0	472.6	3.6	476.2	1 088.7	311.9	1 400.6
	Dez	719.7	269.1	988.8	629.1	143.2	772.3	6.3	30.5	36.8	85.6	4.2	89.9	811.6	303.9	1 115.5

	1	2	3=1+2	4	5	6=4+5	7	8	9=7+8	10	11	12=10+11	13=1+7+10	14=2+8+11	15=13+14
	Financial interme-diaries	Financial auxiliaries	Total	Financial interme-diaries	Financial auxiliaries	Total	Financial interme-diaries	Financial auxiliaries	Total	Financial interme-diaries	Financial auxiliaries	Total	Financial interme-diaries	Financial auxiliaries	Total
	Monetary financial Institutions [(1)]			of which: Demand deposits			Non-monetary financial institutions			Non-resident financial institutions [(2)]			Total		
	Resident financial institutions														

*A alteração do Plano de Contas do Sistema Bancário em Janeiro de 1999 teve impacte em algumas séries apresentadas./The revision of the Charts of Accounts of the Banking System, in January of 1999, affected some of the series presented.

(1) Inclui notas e moedas denominadas em euros. / Includes notes and coins denoninated in euro.

(2) Não inclui notas e moedas denominadas em euros que são consideradas uma disponibilidade face ao Banco de Portugal./ Does not include notes and coins denominated in euro, which are viewed as an asset vis-à-vis the Banco de Portugal.

B.8.2.2.2 TÍTULOS EM CARTEIRA DE OUTROS INTERMEDIÁRIOS FINANCEIROS (EXCEPTO FUNDOS DE INVESTIMENTO) E AUXILIARES FINANCEIROS [(a)*]

SECURITIES HELD BY OTHER FINANCIAL INTERMEDIARIES (EXCLUDING MUTUAL FUNDS) AND FINANCIAL AUXILIARIES [(a)*]

Saldos em fim de semestre — **End-of-semester figures**

Fonte / Source: Banco de Portugal — 10^6 euros

		Títulos de rendimento fixo						Títulos de rendimento variável			Títulos de rendimento não especificado			Total		
		Residentes			Não residentes											
		Interme-diários financeiros	Auxiliares financeiros	Total	Interme-diários financeiros	Auxiliares financeiros	Total	Interme-diários financeiros (1)	Auxiliares financeiros	Total	Interme-diários financeiros	Auxiliares financeiros	Total	Interme-diários financeiros	Auxiliares financeiros	Total
		1	2	3=1+2	4	5	6=4+5	7	8	9=7+8	10	11	12=10+11	13=1+4+7+10	14=2+5+8+11	15=13+14
94	Dez	125.6	90.8	216.4	0.0	0.0	0.0	1 255.6	3.9	1 259.5	2.6	0.2	2.9	1 383.8	95.0	1 478.7
95	Jun	98.9	72.9	171.8	1.7	0.1	1.9	2 459.6	4.4	2 464.0	3.0	0.1	3.1	2 563.1	77.6	2 640.8
	Dez	80.8	66.9	147.8	9.7	1.3	11.1	2 927.6	4.2	2 931.8	18.1	240.3	258.4	3 036.3	312.7	3 349.0
96	Jun	64.4	76.6	140.9	36.4	1.4	37.8	2 729.5	4.4	2 733.9	0.7	278.6	279.3	2 831.0	361.0	3 192.0
	Dez	122.2	56.7	179.0	14.9	1.4	16.2	3 645.7	4.9	3 650.6	16.0	317.0	333.0	3 798.8	380.0	4 178.8
97	Jun	109.2	53.9	163.1	1.6	3.7	5.3	3 513.4	5.7	3 519.1	54.3	349.3	403.6	3 678.4	412.6	4 091.0
	Dez	129.1	39.7	168.8	1.0	3.7	4.7	4 861.0	5.2	4 866.2	234.5	381.7	616.3	5 225.6	430.4	5 656.0
98	Jun	129.8	48.6	178.4	1.0	3.7	4.7	4 845.5	5.2	4 850.7	1 197.3	415.4	1 612.7	6 173.6	472.9	6 646.5
	Dez	81.8	38.6	120.4	2.3	2.5	4.8	4 440.3	5.8	4 446.1	56.3	449.0	505.3	4 580.8	495.9	5 076.6
99	Jun	68.3	345.5	413.8	7.9	140.9	148.8	5 771.5	6.3	5 777.8	53.0	0.0	53.0	5 900.7	492.6	6 393.4
	Dez	59.6	355.9	415.6	1.4	123.7	125.1	5 598.6	7.7	5 606.3	53.4	0.0	53.4	5 713.1	487.3	6 200.4
00	Jun	46.8	353.7	400.5	21.6	127.0	148.6	5 458.9	9.8	5 468.7	53.3	0.0	53.3	5 580.6	490.6	6 071.1
	Dez	49.3	358.7	408.0	8.1	131.6	139.7	6 581.9	22.8	6 604.7	51.6	0.0	51.6	6 690.9	513.1	7 204.0
01	Jun	777.8	277.9	1 055.7	4.9	263.1	268.1	6 754.2	21.5	6 775.7	51.8	0.0	51.8	7 588.7	562.6	8 151.4
	Dez	48.3	199.8	248.1	1.0	394.7	395.7	8 927.0	22.1	8 949.1	51.5	0.0	51.5	9 027.7	616.7	9 644.4
02	Jun	39.5	188.0	227.5	8.6	436.2	444.8	9 964.1	23.5	9 987.6	50.8	0.0	50.8	10 063.0	647.6	10 710.6
	Dez	26.3	152.3	178.6	5.0	477.2	482.2	9 587.5	26.4	9 613.9	5.6	0.0	5.6	9 624.3	655.9	10 280.2
03	Jun	13.3	124.8	138.1	42.8	520.0	562.8	9 289.1	26.6	9 315.6	35.5	0.0	35.5	9 380.7	671.4	10 052.1
	Dez	27.8	128.1	155.9	50.1	562.9	613.0	12 502.7	58.9	12 561.6	67.2	0.0	67.2	12 647.9	749.9	13 397.8
04	Jun	28.4	109.4	137.7	39.6	562.9	602.4	13 315.6	59.0	13 374.6	67.1	0.0	67.1	13 450.6	731.2	14 181.8

	1	2	3=1+2	4	5	6=4+5	7	8	9=7+8	10	11	12=10+11	13=1+4+7+10	14=2+5+8+11	15=13+14
	Financial interme-diaries	Financial auxiliaries	Total	Financial interme-diaries	Financial auxiliaries	Total	Financial interme-diaries(1)	Financial auxiliaries	Total	Financial interme-diaries	Financial auxiliaries	Total	Financial interme-diaries	Financial auxiliaries	Total
	Residents			Non-residents			Shares and other equity			Non-specified securities			Total		
	Securities other than shares														

*A alteração do Plano de Contas do Sistema Bancário em Janeiro de 1999 teve impacte em algumas séries apresentadas./The revision of the Charts of Accounts of the Banking System, in January of 1999, affected some of the series presented.
(1) A partir de Março de 1999 é possível distinguir a parcela referente a empréstimos subordinados e a suprimentos, anteriormente classificados em "Titulos em carteira"./From March 1999 onwards is possible to distinguish the amount related with subordinated loans, up to that time this was classified in the item "Securities".

B.8.2.2.3 CRÉDITOS CONCEDIDOS POR OUTROS INTERMEDIÁRIOS FINANCEIROS (EXCEPTO FUNDOS DE INVESTIMENTO) E AUXILIARES FINANCEIROS[(a)*]

LOANS AND ADVANCES GRANTED BY OTHER FINANCIAL INTERMEDIARIES (EXCLUDING MUTUAL FUNDS) AND FINANCIAL AUXILIARIES [(a)*]

Saldos em fim de semestre — **End-of-semester figures**

Fonte / Source: Banco de Portugal — 10^6 euros

		Créditos concedidos (excepto cobrança duvidosa)					Créditos de cobrança duvidosa			dos quais:		Por memória:
		Residentes			Não residentes	Sector não especificado	Residentes	Não residentes	Sector não especificado	Concedidos por auxiliares financeiros	Total	Empréstimos cedidos em operações de titularização
		A curto prazo	A médio e longo prazos(1)(2)	Prazo não especificado(2)								
		1	2	3	4	5	6	7	8	9	10=1+..+8	11
94	Dez	777.1	2 886.2	148.3	3.9	0.0	475.8	1.7	33.3	0.0	4 326.4	0.0
95	Jun	782.4	2 867.2	214.5	5.4	0.0	605.2	1.6	29.8	0.0	4 506.1	0.0
	Dez	1 000.1	2 979.1	268.4	4.7	0.0	624.9	1.2	31.5	0.0	4 910.0	0.0
96	Jun	1 002.7	3 140.3	302.4	5.1	0.0	641.1	1.3	36.4	0.0	5 129.3	0.0
	Dez	1 206.0	3 424.4	635.6	7.1	0.0	593.3	1.9	30.7	0.2	5 898.9	0.0
97	Jun	1 125.0	3 647.1	429.5	8.5	0.0	577.6	2.6	26.8	0.3	5 817.1	0.0
	Dez	1 258.9	4 046.1	463.0	8.7	0.0	588.1	2.4	21.8	0.6	6 389.0	0.0
98	Jun	1 235.1	4 379.7	452.1	9.6	0.0	584.3	2.6	24.7	0.6	6 688.2	0.0
	Dez	1 675.8	4 917.7	886.4	10.5	0.0	595.5	4.3	25.0	0.4	8 115.2	0.0
99	Jun	1 463.1	6 380.4	0.0	13.5	1.9	561.3	2.2	19.2	0.8	8 441.6	213.1
	Dez	1 978.7	7 257.7	0.0	8.9	2.2	588.9	3.7	18.1	0.6	9 858.3	526.6
00	Jun	1 708.4	7 900.8	0.0	8.7	3.3	636.8	3.3	24.9	1.3	10 286.4	618.1
	Dez	1 884.0	8 646.8	0.0	6.0	4.4	685.2	1.5	27.0	1.1	11 254.8	740.3
01	Jun	1 758.5	9 208.5	0.0	1 789.5	5.0	687.9	3.9	28.6	0.2	13 481.8	703.2
	Dez	2 392.5	10 851.8	0.0	1 815.6	3.7	702.3	2.1	30.6	0.3	15 798.5	903.6
02	Jun	2 175.7	11 334.4	0.0	1 819.3	2.8	745.6	0.9	34.4	0.5	16 113.0	1 101.7
	Dez	1 844.6	12 500.9	0.0	1 814.1	0.2	694.8	0.3	30.8	1.0	16 885.6	1 211.1
03	Jun	1 680.9	13 020.1	0.0	1 155.4	1.0	683.1	0.3	33.0	0.8	16 573.7	1 073.9
	Dez	2 129.0	21 141.8	0.0	1 203.8	0.2	665.4	0.6	21.7	0.8	25 162.6	955.6
04	Jun	2 123.5	20 872.1	0.0	1 203.3	0.1	802.9	0.5	22.7	0.9	25 025.1	990.9

	1	2	3	4	5	6	7	8	9	10=1+...+8	11
	Short-term	Medium and long term(1)(2)	Non-specified term(2)	Non-residents	Non-specified sector	Residents	Non-residents	Non-specified sector	Granted by financial auxiliaries	Total	Loans sold through securitisation
	Residents										
	Loans and advances (excluding non-performing loans)					Non-performing loans			of which:		Memo item:

*A alteração do Plano de Contas do Sistema Bancário em Janeiro de 1999 teve impacte em algumas séries apresentadas./The revision of the Charts of Accounts of the Banking System, in January of 1999, affected some of the series presented.
(1) A partir de Março de 1999 é possível distinguir a parcela referente a empréstimos subordinados e a suprimentos, anteriormente classificados em "Titulos em carteira"./From March1999 onwards is possible to distinguish the amount related with subordinated loans, up to that time this was classified in the item "Securities".
(2) A partir de Março de 1999 é possível classificar por prazo uma parte significativa dos créditos./ From March 1999 onwards is possible to classify by original maturity an important share of loans granted.

B.8.2.2.4 ACTIVOS DIVERSOS DE OUTROS INTERMEDIÁRIOS FINANCEIROS (EXCEPTO FUNDOS DE INVESTIMENTO) E AUXILIARES FINANCEIROS [(a)*]

OTHER ASSETS OF OTHER FINANCIAL INTERMEDIARIES (EXLUDING MUTUAL FUNDS) AND FINANCIAL AUXILIARIES [(a)*]

Saldos em fim de semestre

End-of-semester figures

Fonte / Source: Banco de Portugal

10^6 euros

		Imobilizações corpóreas			Adiantamentos			Contas a regularizar			Diversos			Total		
		Interme-diários financeiros	Auxiliares financeiros	Total	Interme-diários financeiros	Auxiliares financeiros	Total	Interme-diários financeiros	Auxiliares financeiros	Total	Interme-diários financeiros	Auxiliares financeiros	Total	Interme-diários financeiros	Auxiliares financeiros	Total
		1	2	3=1+2	4	5	6=4+5	7	8	9=7+8	10	11	12=10+11	13=1+4+7+10	14=2+5+8+11	15=13+14
94	Dez	100.8	44.9	145.7	78.5	10.9	89.4	410.2	40.8	451.0	46.2	7.0	53.2	635.7	103.6	739.3
95	Jun	104.6	41.4	146.0	100.8	15.7	116.5	544.6	50.6	595.2	478.0	98.0	576.0	1 228.0	205.7	1 433.7
	Dez	116.3	41.9	158.2	101.9	16.1	118.1	755.8	72.5	828.4	54.9	18.8	73.7	1 028.9	149.4	1 178.3
96	Jun	89.0	43.8	132.8	96.6	18.7	115.2	336.2	74.6	410.7	453.5	96.3	549.8	975.2	233.3	1 208.5
	Dez	86.4	46.4	132.7	98.4	23.5	121.9	352.1	95.7	447.7	270.8	19.9	290.7	807.7	185.5	993.1
97	Jun	86.2	54.8	141.0	115.8	17.5	133.2	354.3	110.2	464.5	729.2	120.5	849.7	1 285.5	303.0	1 588.4
	Dez	90.9	59.6	150.4	88.8	15.1	103.9	439.6	106.8	546.4	341.4	10.7	352.1	960.7	192.1	1 152.9
98	Jun	83.5	56.9	140.4	114.7	15.2	129.9	381.6	128.0	509.6	750.1	141.2	891.2	1 329.9	341.3	1 671.2
	Dez	80.6	74.1	154.6	110.2	16.7	126.9	386.2	126.4	512.6	191.0	21.9	213.0	768.0	239.1	1 007.1
99	Jun	80.1	76.2	156.3	195.2	21.7	216.9	322.5	143.5	465.9	701.3	155.2	856.6	1 299.2	396.6	1 695.8
	Dez	84.1	92.5	176.7	174.5	14.3	188.8	696.6	179.9	876.5	193.5	17.4	210.9	1 148.7	304.1	1 452.8
00	Jun	87.6	88.2	175.8	222.7	17.3	240.1	440.3	211.9	652.2	857.8	192.3	1 050.1	1 608.4	509.7	2 118.1
	Dez	84.6	73.7	158.4	234.6	14.6	249.1	669.8	229.3	899.1	290.8	33.6	324.4	1 279.8	351.2	1 630.9
01	Jun	84.7	55.2	139.9	278.1	13.7	291.9	517.0	298.4	815.4	906.1	203.2	1 109.3	1 785.9	570.5	2 356.4
	Dez	95.8	46.3	142.1	275.7	9.9	285.5	421.4	308.1	729.5	323.1	40.2	363.3	1 115.9	404.4	1 520.4
02	Jun	91.5	38.1	129.6	257.3	10.4	267.7	376.3	361.4	737.6	992.1	183.8	1 175.9	1 717.2	593.7	2 310.9
	Dez	80.7	32.8	113.6	216.7	1.6	218.3	530.1	390.0	920.2	401.9	26.5	428.3	1 229.5	451.0	1 680.4
03	Jun	77.5	30.7	108.2	229.4	3.5	232.9	521.5	444.8	966.3	1 048.9	186.1	1 235.0	1 877.4	665.1	2 542.4
	Dez	97.5	28.7	126.2	237.6	1.2	238.8	1 690.8	463.2	2 154.0	810.1	20.5	830.7	2 836.0	513.7	3 349.6
04	Jun	94.7	27.8	122.5	253.0	1.5	254.5	1 936.1	490.1	2 426.1	1 172.4	160.7	1 333.1	3 456.2	680.1	4 136.3

	1	2	3=1+2	4	5	6=4+5	7	8	9=7+8	10	11	12=10+11	13=1+4+7+10	14=2+5+8+11	15=13+14
	Financial interme-diaries	Financial auxiliaries	Total	Financial interme-diaries	Financial auxiliaries	Total	Financial interme-diaries	Financial auxiliaries	Total	Financial interme-diaries	Financial auxiliaries	Total	Financial interme-diaries	Financial auxiliaries	Total
	Fixed assets			Trade credits and advances			Other accounts receivable			Other			Total		

*A alteração do Plano de Contas do Sistema Bancário em Janeiro de 1999 teve impacte em algumas séries apresentadas./The revision of the Charts of Accounts of the Banking System, in January of 1999, affected some of the series presented.

B.8.2.2.5 PASSIVOS DE OUTROS INTERMEDIÁRIOS FINANCEIROS (EXCEPTO FUNDOS DE INVESTIMENTO) E AUXILIARES FINANCEIROS SOB A FORMA DE EMPRÉSTIMOS E OUTROS RECURSOS SIMILARES[(a)*]

LOANS AND OTHER SIMILAR RESOURCES OF OTHER FINANCIAL INTERMEDIARIES (EXCLUDING MUTUAL FUNDS) AND FINANCIAL AUXILIARIES [(a)*]

Saldos em fim de semestre

End-of-semester figures

Fonte / Source: Banco de Portugal

10^6 euros

		Instituições financeiras residentes						Instituições financeiras não residentes			Sector não especificado[(1)]			Total		
		Instituições financeiras monetárias[(1)]			Instituições financeiras não monetárias											
		Interme-diários financeiros	Auxiliares financeiros	Total	Interme-diários financeiros	Auxiliares financeiros	Total	Interme-diários financeiros	Auxiliares financeiros	Total	Interme-diários financeiros	Auxiliares financeiros	Total	Interme-diários financeiros	Auxiliares financeiros	Total
		1	2	3=1+2	4	5	6=4+5	7	8	9=7+8	10	11	12=10+11	13=1+4+7+10	14=2+5+8+11	15=13+14
94	Dez	2 172.3	0.3	2 172.6	264.5	0.9	265.5	188.7	0.0	188.7	211.7	10.6	222.3	2 837.3	11.8	2 849.1
95	Jun	2 775.3	0.4	2 775.7	248.7	1.1	249.7	125.9	0.0	125.9	229.1	21.1	250.3	3 379.0	22.6	3 401.6
	Dez	2 776.3	0.2	2 776.5	277.6	1.2	278.8	112.1	0.0	112.1	305.5	22.7	328.3	3 471.6	24.1	3 495.7
96	Jun	2 602.1	0.4	2 602.5	328.3	1.5	329.8	163.1	0.0	163.1	289.6	32.0	321.6	3 383.1	33.9	3 417.0
	Dez	2 978.6	0.8	2 979.4	350.9	1.6	352.5	126.2	0.0	126.2	283.9	44.0	328.0	3 739.6	46.4	3 786.0
97	Jun	2 893.2	1.6	2 894.8	451.7	1.0	452.7	136.6	0.0	136.6	259.7	52.7	312.5	3 741.2	55.4	3 796.5
	Dez	3 444.8	1.4	3 446.2	532.6	1.1	533.7	87.5	0.0	87.5	306.2	42.9	349.1	4 371.0	45.5	4 416.5
98	Jun	4 147.4	1.9	4 149.4	549.3	1.6	551.0	85.8	0.0	85.8	296.8	38.6	335.5	5 079.4	42.2	5 121.6
	Dez	3 780.0	2.1	3 782.1	638.1	1.9	639.9	110.5	0.0	110.5	297.0	45.8	342.8	4 825.6	49.8	4 875.4
99	Jun	4 002.8	68.7	4 071.5	764.9	1.5	766.4	75.0	0.0	75.0	158.0	2.6	160.7	5 000.7	72.8	5 073.6
	Dez	4 883.8	78.4	4 962.1	804.1	1.3	805.4	113.1	0.0	113.1	213.5	2.5	216.0	6 014.5	82.1	6 096.5
00	Jun	5 303.3	78.5	5 381.7	917.1	2.4	919.5	208.9	0.0	208.9	132.1	2.4	134.5	6 561.4	83.3	6 644.7
	Dez	6 136.0	62.3	6 198.3	941.1	1.6	942.7	230.8	0.0	230.8	258.2	5.1	263.3	7 566.1	68.9	7 635.1
01	Jun	8 039.0	44.0	8 083.1	1 023.8	1.9	1 025.7	302.6	0.0	302.6	223.7	4.5	228.2	9 589.0	50.5	9 639.5
	Dez	7 178.3	23.1	7 201.4	1 036.5	1.4	1 038.0	511.1	0.0	511.1	590.4	2.2	592.6	9 316.3	26.8	9 343.0
02	Jun	7 076.8	6.8	7 083.6	835.8	1.4	837.2	687.3	0.0	687.3	402.9	2.8	405.8	9 002.8	11.1	9 013.9
	Dez	6 012.7	17.8	6 030.5	864.4	1.3	865.7	1 045.8	0.1	1 045.9	546.1	1.2	547.3	8 469.1	20.4	8 489.5
03	Jun	5 784.3	19.1	5 803.5	888.9	0.7	889.7	1 082.2	0.0	1 082.2	561.1	2.3	563.4	8 316.5	22.2	8 338.7
	Dez	5 459.6	17.8	5 477.4	1 007.6	0.7	1 008.3	1 327.9	0.1	1 327.9	740.1	1.6	741.8	8 535.2	20.1	8 555.4
04	Jun	5 139.4	18.5	5 157.9	1 306.4	0.7	1 307.2	1 482.7	0.1	1 482.7	1 179.1	1.4	1 180.4	9 107.5	20.7	9 128.2

	1	2	3=1+2	4	5	6=4+5	7	8	9=7+8	10	11	12=10+11	13=1+4+7+10	14=2+5+8+11	15=13+14
	Financial interme-diaries	Financial auxiliaries	Total	Financial interme-diaries	Financial auxiliaries	Total	Financial interme-diaries	Financial auxiliaries	Total	Financial interme-diaries	Financial auxiliaries	Total	Financial interme-diaries	Financial auxiliaries	Total
	Monetary financial institutions[(1)]			Non-monetary financial institutions			Non-resident financial institutions			Non-specified sector[(1)]			Total		
	Resident financial institutions														

*A alteração do Plano de Contas do Sistema Bancário em Janeiro de 1999 teve impacte em algumas séries apresentadas./The revision of the Charts of Accounts of the Banking System, in January of 1999, affected some of the series presented.

(1) A partir de Março de 1999 é possível classificar sectorialmente uma parcela maior dos empréstimos e outros recursos similares./ From March 1999 onwards is possible to have a sectorial classification for a greater amount of loans and other similar resources.

B.8.2.2.6 CAPITAL E RESERVAS DE OUTROS INTERMEDIÁRIOS FINANCEIROS (EXCEPTO FUNDOS DE INVESTIMENTO) E AUXILIARES FINANCEIROS[(a)*]

Saldos em fim de semestre

CAPITAL AND RESERVES OF OTHER FINANCIAL INTERMEDIARIES (EXCLUDING MUTUAL FUNDS) AND FINANCIAL AUXILIARIES[(a)*]

End-of-semester figures

Fonte / Source: Banco de Portugal

10^6 euros

		Capital			Reservas e resultados			Provisões para riscos diversos			Total		
		Intermediários financeiros	Auxiliares financeiros	Total	Intermediários financeiros	Auxiliares financeiros	Total	Intermediários financeiros	Auxiliares financeiros	Total	Intermediários financeiros	Auxiliares financeiros	Total
		1	2	3=1+2	4	5	6=4+5	7	8	9=7+8	10=1+4+7	11=2+5+8	12=10+11
94	Dez	1 444.1	122.3	1 566.4	345.5	56.1	401.6	352.1	3.4	355.5	2 141.7	181.7	2 323.5
95	Jun	2 377.4	124.6	2 502.0	417.9	34.3	452.2	355.9	3.4	359.3	3 151.2	162.4	3 313.6
	Dez	2 702.2	381.8	3 084.0	676.9	67.0	743.9	395.9	3.2	399.1	3 775.0	452.0	4 227.0
96	Jun	2 536.8	411.3	2 948.1	496.5	39.8	536.4	424.1	5.1	429.2	3 457.4	456.2	3 913.7
	Dez	3 196.6	440.2	3 636.8	665.6	64.2	729.8	388.9	7.9	396.7	4 251.1	512.3	4 763.3
97	Jun	3 071.3	474.0	3 545.3	559.3	46.0	605.3	395.8	9.4	405.2	4 026.3	529.5	4 555.8
	Dez	3 554.0	510.4	4 064.4	1 478.2	97.7	1 575.9	384.1	5.6	389.8	5 416.3	613.8	6 030.1
98	Jun	3 672.6	547.3	4 219.9	1 520.3	66.2	1 586.5	417.2	6.4	423.6	5 610.1	619.9	6 230.1
	Dez	4 240.0	582.0	4 821.9	863.5	142.6	1 006.1	365.1	7.8	372.9	5 468.6	732.3	6 200.9
99	Jun	4 560.1	624.6	5 184.7	835.0	108.9	943.8	494.7	4.9	499.6	5 889.7	738.4	6 628.1
	Dez	5 324.6	656.9	5 981.5	1 146.3	188.1	1 334.4	529.0	3.6	532.6	6 999.9	848.6	7 848.5
00	Jun	5 460.9	703.2	6 164.0	914.4	139.0	1 053.4	486.4	3.6	490.0	6 861.7	845.7	7 707.4
	Dez	4 839.2	745.5	5 584.7	2 876.1	209.7	3 085.8	510.7	7.9	518.7	8 226.0	963.2	9 189.2
01	Jun	6 186.9	791.2	6 978.1	2 450.4	159.2	2 609.7	542.0	7.6	549.5	9 179.3	958.1	10 137.3
	Dez	9 189.3	848.9	10 038.2	3 184.6	208.5	3 393.2	581.7	5.3	587.1	12 955.7	1 062.8	14 018.5
02	Jun	8 593.7	898.8	9 492.5	3 326.5	170.5	3 497.1	629.8	5.8	635.6	12 550.1	1 075.2	13 625.2
	Dez	10 773.3	1 112.8	11 886.1	2 980.9	236.9	3 217.8	635.6	11.5	647.1	14 389.8	1 361.3	15 751.1
03	Jun	11 204.7	1 167.3	12 372.0	2 755.3	185.9	2 941.2	587.2	12.4	599.5	14 547.2	1 365.5	15 912.7
	Dez	21 718.9	1 225.3	22 944.2	4 106.5	290.9	4 397.4	720.9	10.6	731.5	26 546.3	1 526.8	28 073.1
04	Jun	21 846.5	1 223.4	23 069.9	4 039.0	244.7	4 283.7	787.2	10.6	797.8	26 672.7	1 478.7	28 151.4

	1	2	3=1+2	4	5	6=4+5	7	8	9=7+8	10=1+4+7	11=2+5+8	12=10+11
	Financial intermediaries	Financial auxiliaries	Total	Financial intermediaries	Financial auxiliaries	Total	Financial intermediaries	Financial auxiliaries	Total	Financial intermediaries	Financial auxiliaries	Total
	Equity capital			Reserves and net income			Provisions for sundry risks			Total		

*A alteração do Plano de Contas do Sistema Bancário em Janeiro de 1999 teve impacte em algumas séries apresentadas./The revision of the Charts of Accounts of the Banking System, in January of 1999, affected some of the series presented.

.

B.8.2.2.7 PASSIVOS DIVERSOS DE OUTROS INTERMEDIÁRIOS FINANCEIROS (EXCEPTO FUNDOS DE INVESTIMENTO) E AUXILIARES FINANCEIROS[(a)*]

Saldos em fim de semestre

OTHER LIABILITIES OF OTHER FINANCIAL INTERMEDIARIES (EXCLUDING MUTUAL FUNDS) AND FINANCIAL AUXILIARIES[(a)*]

End-of-semester figures

Fonte / Source: Banco de Portugal

10^6 euros

		Adiantamentos			Contas a regularizar			Diversos			Total		
		Intermediários financeiros	Auxiliares financeiros	Total	Intermediários financeiros	Auxiliares financeiros	Total	Intermediários financeiros	Auxiliares financeiros	Total	Intermediários financeiros	Auxiliares financeiros	Total
		1	2	3=1+2	4	5	6=4+5	7	8	9=7+8	10=1+4+7	11=2+5+8	12=10+11
94	Dez	44.3	14.2	58.5	459.6	39.4	499.0	97.0	16.9	113.9	601.0	70.4	671.4
95	Jun	23.3	8.7	32.0	558.0	43.6	601.6	561.7	117.5	679.2	1 143.0	169.8	1 312.8
	Dez	60.7	12.3	73.0	902.4	47.9	950.3	128.2	4.3	132.5	1 091.4	64.4	1 155.8
96	Jun	36.5	12.9	49.4	644.9	44.1	689.0	614.0	115.2	729.1	1 295.3	172.2	1 467.5
	Dez	58.8	20.3	79.0	797.1	57.9	855.0	148.5	31.7	180.1	1 004.3	109.9	1 114.2
97	Jun	45.4	9.2	54.6	855.1	79.2	934.3	772.3	153.7	926.0	1 672.8	242.0	1 914.9
	Dez	77.6	17.7	95.3	758.5	97.0	855.5	218.0	21.0	239.0	1 054.2	135.7	1 189.9
98	Jun	56.6	9.2	65.8	760.8	103.4	864.2	944.0	199.9	1 143.9	1 761.3	312.5	2 073.8
	Dez	96.2	20.6	116.8	1 561.8	87.6	1 649.4	189.8	41.6	231.4	1 847.8	149.8	1 997.6
99	Jun	72.8	10.7	83.5	2 497.8	108.0	2 605.8	795.5	202.2	997.7	3 366.0	320.9	3 687.0
	Dez	194.2	24.8	219.0	1 794.8	120.1	1 914.9	137.8	6.2	144.0	2 126.8	151.1	2 277.9
00	Jun	83.3	11.7	95.0	1 685.8	153.2	1 839.0	1 082.7	235.0	1 317.6	2 851.8	399.9	3 251.7
	Dez	130.8	39.9	170.7	1 540.8	129.7	1 670.5	256.5	13.1	269.6	1 928.1	182.7	2 110.8
01	Jun	122.4	20.3	142.7	1 485.8	204.0	1 689.8	1 124.3	224.3	1 348.6	2 732.5	448.6	3 181.1
	Dez	113.6	21.3	135.0	1 572.9	170.5	1 743.4	395.4	37.3	432.7	2 082.0	229.2	2 311.1
02	Jun	105.8	35.3	141.1	1 641.9	202.1	1 844.0	1 140.7	227.1	1 367.8	2 888.4	464.5	3 352.9
	Dez	102.1	33.5	135.6	1 368.5	187.3	1 555.8	292.9	18.1	311.0	1 763.5	238.9	2 002.4
03	Jun	96.0	30.6	126.6	1 274.6	180.5	1 455.1	1 159.4	210.6	1 369.9	2 529.9	421.7	2 951.6
	Dez	87.1	27.6	114.7	905.9	138.8	1 044.7	841.4	18.6	860.0	1 834.5	184.9	2 019.4
04	Jun	65.4	25.6	90.9	1 321.2	162.4	1 483.6	1 418.3	213.1	1 631.4	2 804.9	401.1	3 206.0

	1	2	3=1+2	4	5	6=4+5	7	8	9=7+8	10=1+4+7	11=2+5+8	12=10+11
	Financial intermediaries	Financial auxiliaries	Total	Financial intermediaries	Financial auxiliaries	Total	Financial intermediaries	Financial auxiliaries	Total	Financial intermediaries	Financial auxiliaries	Total
	Trade credits and advances			Other accounts payable			Other			Total		

*A alteração do Plano de Contas do Sistema Bancário em Janeiro de 1999 teve impacte em algumas séries apresentadas./The revision of the Charts of Accounts of the Banking System, in January of 1999, affected some of the series presented.

B.8.2.3.1 DESENVOLVIMENTO DE RESULTADOS DE OUTROS INTERMEDIÁRIOS FINANCEIROS (EXCEPTO FUNDOS DE INVESTIMENTO) E AUXILIARES FINANCEIROS - CUSTOS[(a)*] (continua)

Valores acumulados desde o início do ano

PROFIT AND LOSS ACCOUNT OF OTHER FINANCIAL INTERMEDIARIES (EXCLUDING MUTUAL FUNDS) AND FINANCIAL AUXILIARIES - COSTS AND LOSSES[(a)*] (to be continued)

Cumulative values since the beginning of the year

Fonte / Source: Banco de Portugal

10^6 euros

	Juros e custos equiparados			Comissões			Prejuízos em operações financeiras			Custos com o pessoal			Fornecimentos e serviços de terceiros		
	Interme-diários financeiros	Auxiliares financeiros	Total	Interme-diários financeiros	Auxiliares financeiros	Total	Interme-diários financeiros	Auxiliares financeiros	Total	Interme-diários financeiros	Auxiliares financeiros	Total	Interme-diários financeiros	Auxiliares financeiros	Total
	1	2	3=1+2	4	5	6=4+5	7	8	9=7+8	10	11	12=10+11	13	14	15=13+14
94	417.9	0.3	418.2	53.2	40.2	93.4	28.6	11.8	40.4	72.9	19.1	92.0	98.4	34.3	132.8
95	770.1	2.4	772.5	70.3	30.8	101.0	160.8	1.0	161.8	91.5	28.6	120.1	111.3	62.9	174.2
96	320.0	3.0	323.0	98.5	13.4	111.9	9.8	0.4	10.2	85.1	32.8	117.9	113.3	84.1	197.3
97	359.9	3.8	363.7	123.4	18.6	142.0	25.3	0.7	26.0	88.2	37.0	125.2	143.4	104.0	247.4
98	333.4	1.9	335.3	162.9	50.7	213.5	147.2	0.5	147.7	92.5	44.3	136.7	158.7	92.4	251.1
99	300.7	2.3	303.0	189.7	62.9	252.7	66.3	1.5	67.8	111.6	52.7	164.3	181.1	98.0	279.1
00	425.2	3.5	428.7	216.3	66.0	282.3	89.9	7.7	97.6	119.0	63.2	182.2	185.9	125.4	311.3
01	611.6	3.3	615.0	223.4	103.3	326.6	83.3	2.7	86.0	136.0	66.0	202.0	218.2	113.1	331.4
02	544.6	4.1	548.7	232.4	99.2	331.6	17.6	2.4	20.0	109.9	60.0	169.8	202.3	100.4	302.8
03	563.9	7.7	571.6	219.9	107.1	327.0	28.7	1.6	30.3	86.2	57.1	143.2	147.5	98.3	245.9

	1	2	3=1+2	4	5	6=4+5	7	8	9=7+8	10	11	12=10+11	13	14	15=13+14
	Financial interme-diaries	Financial auxiliaries	Total	Financial interme-diaries	Financial auxiliaries	Total	Financial interme-diaries	Financial auxiliaries	Total	Financial interme-diaries	Financial auxiliaries	Total	Financial interme-diaries	Financial auxiliaries	Total
	Interest costs and equivalent			Commissions payable			Losses on financial operations			Personnel costs			Supplies and services from third parties		

B.8.2.3.1 DESENVOLVIMENTO DE RESULTADOS DE OUTROS INTERMEDIÁRIOS FINANCEIROS (EXCEPTO FUNDOS DE INVESTIMENTO) E AUXILIARES FINANCEIROS - CUSTOS[(a)*] (continuação)

Valores acumulados desde o início do ano

PROFIT AND LOSS ACCOUNT OF OTHER FINANCIAL INTERMEDIARIES (EXCLUDING MUTUAL FUNDS) AND FINANCIAL AUXILIARIES - COSTS AND LOSSES[(a)*] (continued)

Cumulative values since the beginning of the year

Fonte / Source: Banco de Portugal

10^6 euros

	Impostos			Amortizações do exercício			Provisões do exercício			Outros custos e prejuízos			Total		
	Interme-diários financeiros	Auxiliares financeiros	Total	Interme-diários financeiros	Auxiliares financeiros	Total	Interme-diários financeiros	Auxiliares financeiros	Total	Interme-diários financeiros	Auxiliares financeiros	Total	Interme-diários financeiros	Auxiliares financeiros	Total
	16	17	18=16+17	19	20	21=19+20	22	23	24=22+23	25	26	27=25+26	28=1+4+7+10+13+ +16+19+22+25	29=2+5+8+11+ +14+17+20+23+26	30=28+29
94	6.6	2.7	9.3	25.8	5.6	31.4	169.5	1.0	170.6	16.8	0.5	17.3	889.8	115.6	1 005.4
95	9.0	3.2	12.2	26.2	21.2	47.4	140.5	0.7	141.2	17.4	6.6	23.9	1 396.9	157.4	1 554.3
96	8.2	2.4	10.6	19.0	21.5	40.4	169.3	2.2	171.6	18.5	6.3	24.8	841.7	166.1	1 007.8
97	9.5	3.0	12.5	19.7	24.3	44.0	143.4	1.0	144.4	21.9	6.1	28.1	934.7	198.6	1 133.3
98	8.5	4.8	13.2	23.2	28.7	51.8	177.9	1.9	179.8	24.9	7.7	32.7	1 129.1	232.8	1 361.9
99	9.8	4.2	14.0	24.6	41.0	65.6	261.7	7.1	268.8	22.8	6.8	29.6	1 168.4	276.5	1 444.8
00	6.5	4.4	10.9	27.2	38.6	65.8	191.3	6.9	198.2	14.2	8.6	22.8	1 275.5	324.2	1 599.8
01	6.0	3.6	9.6	31.7	30.0	61.7	234.4	3.2	237.6	19.2	6.4	25.7	1 563.8	331.7	1 895.5
02	5.1	1.5	6.6	25.3	23.9	49.2	297.0	2.7	299.8	21.9	9.3	31.2	1 456.1	303.6	1 759.7
03	4.7	2.4	7.1	18.8	11.8	30.6	231.3	4.0	235.3	13.8	15.5	29.4	1 314.8	305.5	1 620.4

	16	17	18=16+17	19	20	21=19+20	22	23	24=22+23	25	26	27=25+26	28=1+4+7+10+13+ +16+19+22+25	29=2+5+8+11+ +14+17+20+23+26	30=28+29
	Financial interme-diaries	Financial auxiliaries	Total	Financial interme-diaries	Financial auxiliaries	Total	Financial interme-diaries	Financial auxiliaries	Total	Financial interme-diaries	Financial auxiliaries	Total	Financial interme-diaries	Financial auxiliaries	Total
	Taxes			Depreciation for the year			Provisions for the year			Other costs and losses			Total		

*A alteração do Plano de Contas do Sistema Bancário em Janeiro de 1999 teve impacte em algumas séries apresentadas./The revision of the Charts of Accounts of the Banking System, in January of 1999, affected some of the series presented.

B.8.2.3.2 DESENVOLVIMENTO DE RESULTADOS DE OUTROS INTERMEDIÁRIOS FINANCEIROS (EXCEPTO FUNDOS DE INVESTIMENTO) E AUXILIARES FINANCEIROS - PROVEITOS[(a)*] (continua)

Valores acumulados desde o início do ano

PROFIT AND LOSS ACCOUNT OF OTHER FINANCIAL INTERMEDIARIES (EXCLUDING MUTUAL FUNDS) AND FINANCIAL AUXILIARIES - INCOME AND GAINS[(a)*] (to be continued)

Cumulative values since the beginning of the year

Fonte / Source: Banco de Portugal

10^6 euros

	Juros e proveitos equiparados			Rendimento de títulos			Comissões			Lucros em operações financeiras		
	Intermediários financeiros	Auxiliares financeiros	Total	Intermediários financeiros	Auxiliares financeiros	Total	Intermediários financeiros	Auxiliares financeiros	Total	Intermediários financeiros	Auxiliares financeiros	Total
	1	2	3=1+2	4	5	6=4+5	7	8	9=7+8	10	11	12=10+11
94	638.7	14.7	653.4	13.5	0.0	13.6	125.4	123.9	249.3	31.1	1.6	32.7
95	1 028.5	24.1	1 052.6	74.1	0.1	74.2	147.0	109.6	256.6	206.7	3.1	209.8
96	598.2	21.2	619.3	91.1	0.0	91.1	168.4	107.5	275.9	15.1	2.8	17.9
97	652.3	21.8	674.1	151.2	0.0	151.2	225.1	161.3	386.4	50.9	4.3	55.2
98	623.3	31.3	654.6	100.3	0.0	100.3	319.0	218.9	538.0	66.5	5.0	71.5
99	651.5	23.0	674.5	164.4	0.0	164.4	338.6	226.5	565.1	65.8	8.4	74.2
00	775.3	30.9	806.2	186.1	0.0	186.1	406.0	250.5	656.4	79.9	9.7	89.6
01	1 017.3	34.5	1 051.8	249.6	1.7	251.3	374.0	236.3	610.3	97.2	16.2	113.5
02	929.1	33.0	962.1	224.1	0.1	224.2	349.4	229.7	579.1	28.8	12.2	41.0
03	843.9	22.3	866.2	138.9	0.0	138.9	327.1	252.2	579.3	125.1	15.0	140.1

	1	2	3=1+2	4	5	6=4+5	7	8	9=7+8	10	11	12=10+11
	Financial intermediaries	Financial auxiliaries	Total	Financial intermediaries	Financial auxiliaries	Total	Financial intermediaries	Financial auxiliaries	Total	Financial intermediaries	Financial auxiliaries	Total
	Interest income and equivalent			Income from securities			Commissions receivable			Profits on financial operations		

B.8.2.3.2 DESENVOLVIMENTO DE RESULTADOS DE OUTROS INTERMEDIÁRIOS FINANCEIROS (EXCEPTO FUNDOS DE INVESTIMENTO) E AUXILIARES FINANCEIROS - PROVEITOS (continuação)[(a)*]

Valores acumulados desde o início do ano

PROFIT AND LOSS ACCOUNT OF OTHER FINANCIAL INTERMEDIARIES (EXCLUDING MUTUAL FUNDS) AND FINANCIAL AUXILIARIES - INCOME AND GAINS[(a)*] (continued)

Cumulative values since the beginning of the year

Fonte / Source: Banco de Portugal

10^6 euros

	Reposições e anulações de provisões			Outros proveitos e lucros			Total		
	Intermediários financeiros	Auxiliares financeiros	Total	Intermediários financeiros	Auxiliares financeiros	Total	Intermediários financeiros	Auxiliares financeiros	Total
	13	14	15=13+14	16	17	18=16+17	19=1+4+7+10+13+16	20=2+5+8+11+14+17	21=19+20
94	40.2	0.1	40.3	51.9	7.6	59.5	900.8	148.0	1 048.8
95	53.2	0.5	53.7	58.8	71.7	130.5	1 568.3	209.1	1 777.4
96	42.3	0.3	42.6	52.0	89.4	141.4	967.1	221.2	1 188.2
97	55.1	1.3	56.3	58.8	97.1	155.9	1 193.4	285.7	1 479.2
98	72.2	0.6	72.9	87.4	108.6	196.0	1 268.9	364.4	1 633.3
99	143.1	1.1	144.2	62.6	120.5	183.1	1 426.0	379.6	1 805.6
00	76.7	0.6	77.3	68.0	139.9	207.9	1 592.0	431.6	2 023.6
01	91.0	3.9	94.9	91.2	126.1	217.3	1 920.3	418.8	2 339.1
02	101.7	0.7	102.4	89.6	108.9	198.5	1 722.7	384.6	2 107.3
03	96.6	0.4	97.1	53.1	109.6	162.7	1 584.7	399.6	1 984.3

	13	14	15=13+14	16	17	18=16+17	19=1+4+7+10+13+16	20=2+5+8+11+14+17	21=19+20
	Financial intermediaries	Financial auxiliaries	Total	Financial intermediaries	Financial auxiliaries	Total	Financial intermediaries	Financial auxiliaries	Total
	Replacement and provisions deducted			Other income and profits			Total		

*A alteração do Plano de Contas do Sistema Bancário em Janeiro de 1999 teve impacte em algumas séries apresentadas./The revision of the Charts of Accounts of the Banking System, in January of 1999, affected some of the series presented.

B.8.2.3.3 DESENVOLVIMENTO DE RESULTADOS DE OUTROS INTERMEDIÁRIOS FINANCEIROS (EXCEPTO FUNDOS DE INVESTIMENTO) E AUXILIARES FINANCEIROS - RESULTADO DE EXPLORAÇÃO[(a)*]

Valores acumulados desde o início do ano

PROFIT AND LOSS ACCOUNT OF OTHER FINANCIAL INTERMEDIARIES (EXCLUDING MUTUAL FUNDS) AND FINANCIAL AUXILIARIES - OPERATING PROFIT/ LOSS[(a)*]

Cumulative values since the beginning of the year

Fonte / Source: Banco de Portugal

10^6 euros

	Resultados extraordinários						Impostos sobre os lucros			Resultado de exploração		
	Ganhos extraordinários			Perdas extraordinárias								
	Intermediários financeiros	Auxiliares financeiros	Total	Intermediários financeiros	Auxiliares financeiros	Total	Intermediários financeiros	Auxiliares financeiros	Total	Intermediários financeiros	Auxiliares financeiros	Total
	1	2	3=1+2	4	5	6=4+5	7	8	9=7+8	10	11	12=10+11
94	59.0	1.3	60.2	31.5	1.4	32.9	30.1	12.2	42.3	8.3	20.1	28.4
95	98.7	1.5	100.2	41.2	1.4	42.5	35.6	17.3	52.9	193.4	34.6	228.0
96	54.7	0.9	55.5	36.7	1.3	38.0	41.6	18.5	60.2	101.7	36.1	137.8
97	180.8	2.2	183.0	59.6	1.5	61.1	51.0	29.0	80.0	329.0	58.9	387.8
98	381.0	3.1	384.1	19.7	2.1	21.9	64.9	42.0	106.9	436.1	90.6	526.7
99	214.9	3.8	218.7	18.9	3.1	22.0	75.2	35.6	110.8	378.4	68.2	446.6
00	125.3	9.2	134.5	455.6	3.0	458.6	67.0	36.2	103.1	-80.9	77.5	-3.4
01	44.4	6.7	51.1	20.1	3.4	23.5	58.0	28.1	86.1	322.7	62.4	385.1
02	79.8	9.2	89.1	53.1	4.5	57.6	54.7	25.4	80.1	238.7	60.3	299.0
03	158.8	4.3	163.1	27.0	5.5	32.5	42.9	31.6	74.5	358.7	61.3	420.0

	1	2	3=1+2	4	5	6=4+5	7	8	9=7+8	10	11	12=10+11
	Financial intermediaries	Financial auxiliaries	Total	Financial intermediaries	Financial auxiliaries	Total	Financial intermediaries	Financial auxiliaries	Total	Financial intermediaries	Financial auxiliaries	Total
	Extraordinary gains			Extraordinary losses			Tax on income			Operating profit/loss		
	Extraordinary income											

*A alteração do Plano de Contas do Sistema Bancário em Janeiro de 1999 teve impacte em algumas séries apresentadas./The revision of the Charts of Accounts of the Banking System, in January of 1999, affected some of the series presented.

B.8.3.1 SOCIEDADES DE CAPITAL DE RISCO[*(1)]

Saldos em fim de trimestre

RISK CAPITAL COMPANIES[*(1)]

End-of-quarter figures

Fonte / Source: Banco de Portugal

10^6 euros

		Activos					Passivos						Por memória:
					dos quais:								
		Activos sob a forma de depósitos e outras aplicações similares	Títulos em carteira	Créditos concedidos	Créditos de cobrança duvidosa	Activos diversos	Passivos sob a forma de empréstimos e outros recursos similares	Empréstimos subordinados	Obrigações (excepto subordinadas) e outros títulos de rendimento fixo	Capital e reservas	Passivos diversos	Total	Resultado de exploração
		1	2	3	4	5	6	7	8	9	10	11=1+2+3+5=6+...+10	12
99	Jun	52.0	123.2	6.8	3.2	18.7	4.9	0.0	0.0	177.2	18.5	200.7	0.6
	Set	57.6	114.2	8.0	3.3	25.4	5.0	0.0	0.0	177.9	22.3	205.2	1.4
	Dez	66.3	107.4	8.9	3.2	22.0	6.4	0.0	0.0	186.5	11.8	204.6	5.6
00	Mar	60.1	116.3	12.0	3.0	18.9	4.9	0.0	0.0	187.3	15.1	207.3	2.3
	Jun	62.0	118.6	12.3	3.4	23.3	4.9	0.0	0.0	191.0	20.4	216.3	8.5
	Set	51.4	127.2	14.7	3.2	28.2	5.1	0.0	0.0	193.5	22.7	221.4	9.3
	Dez	51.6	119.0	15.4	3.7	35.6	4.9	0.0	0.0	200.8	15.9	221.6	15.0
01	Mar	53.5	128.2	16.2	3.7	28.1	8.7	0.0	0.0	196.0	21.4	226.1	2.7
	Jun	53.0	127.3	19.3	4.2	25.4	9.1	0.0	0.0	194.1	21.8	225.0	0.0
	Set	55.3	126.3	19.5	4.1	26.0	9.1	0.0	0.0	195.8	22.3	227.2	-0.3
	Dez	51.8	93.5	17.5	3.3	20.4	9.0	0.0	0.0	165.2	9.1	183.3	-1.8
02	Mar	57.4	95.0	17.4	3.5	15.8	9.1	0.0	0.0	164.4	12.1	185.6	0.3
	Jun	55.7	98.1	16.1	3.6	19.5	9.2	0.0	0.0	167.1	13.1	189.4	-1.0
	Set	55.5	98.3	16.8	3.6	20.2	9.3	0.0	0.0	166.6	14.9	190.7	-1.3
	Dez	59.4	93.5	13.5	3.4	21.6	9.0	0.0	0.0	168.6	10.4	188.0	-0.9
03	Mar	.	.	.	.	.	.	.	.	.	.	.	.
	Jun	.	.	.	.	.	.	.	.	.	.	.	.
	Set	.	.	.	.	.	.	.	.	.	.	.	.
	Dez	.	.	.	.	.	.	.	.	.	.	.	.
04	Mar	.	.	.	.	.	.	.	.	.	.	.	.
	Jun	.	.	.	.	.	.	.	.	.	.	.	.
	Set	.	.	.	.	.	.	.	.	.	.	.	.

	1	2	3	4	5	6	7	8	9	10	11=1+2+3+5=6+...+10	12
	Deposits and other similar investments	Securities	Loans and advances	Non-performing loans	Other assets	Loans and other similar resources	Subordinated loans	Bonds (excluding subordinated bonds) and other fixed-income securities	Capital and reserves	Other liabilities	Total	Operating profit/loss
				of which:								
	Assets					Liabilities						Memo items:

*A alteração do Plano de Contas do Sistema Bancário em Janeiro de 1999 teve impacte em algumas séries apresentadas./The revision of the Charts of Accounts of the Banking System, in January of 1999, affected some of the series presented.
(1)Estas sociedades deixaram de ser supervisionadas pelo Banco de Portugal no início de 2003. / As from 2003 these companies ceased to be supervised by Banco de Portugal.

B.8.3.2 SOCIEDADES DE FACTORING* — FACTORING COMPANIES*

Saldos em fim de trimestre — **End-of-quarter figures**

Fonte / Source: Banco de Portugal — 10^6 euros

		Activos					Passivos						Por memória:
		Activos sob a forma de depósitos e outras aplicações similares	Títulos em carteira	Créditos concedidos	dos quais: Créditos de cobrança duvidosa	Activos diversos	Passivos sob a forma de empréstimos e outros recursos similares	Empréstimos subordinados	Obrigações (excepto subordinadas) e outros títulos de rendimento fixo	Capital e reservas	Passivos diversos	Total	Resultado de exploração
		1	2	3	4	5	6	7	8	9	10	11=1+2+3+5=6+...+10	12
99	Jun	7.7	1.0	976.7	142.6	54.7	517.0	27.9	223.6	118.3	153.3	1 040.1	4.3
	Set	10.0	2.7	1 026.8	187.7	71.9	580.2	27.9	223.6	128.8	151.0	1 111.4	4.3
	Dez	12.7	1.0	1 389.4	170.2	18.0	937.0	32.0	204.5	128.7	118.7	1 421.1	12.5
00	Mar	15.2	1.0	1 153.0	180.6	38.5	701.9	32.0	204.5	130.2	139.0	1 207.7	3.3
	Jun	17.0	1.0	1 268.0	205.0	56.0	792.0	32.0	197.1	132.6	188.2	1 342.0	6.0
	Set	14.9	2.5	1 302.0	205.6	82.9	847.6	32.0	172.1	133.1	217.4	1 402.3	9.8
	Dez	13.2	2.5	1 789.2	269.2	17.5	1 312.1	32.0	172.1	146.3	159.8	1 822.4	11.5
01	Mar	10.9	2.5	1 553.0	299.8	53.0	1 102.1	32.0	172.1	149.6	163.5	1 619.5	3.8
	Jun	10.7	2.5	1 647.2	248.8	83.8	1 191.1	32.0	167.2	152.4	201.5	1 744.2	6.0
	Set	9.2	2.5	1 676.5	251.8	113.6	1 209.7	32.0	157.2	154.0	248.7	1 801.7	8.2
	Dez	37.3	2.5	2 231.3	228.3	24.6	1 720.0	29.5	158.7	166.7	220.8	2 295.7	12.1
02	Mar	4.4	2.5	1 857.0	239.2	53.6	1 334.3	29.5	158.7	159.7	235.2	1 917.4	5.6
	Jun	14.9	2.5	1 946.5	229.8	83.5	1 436.3	32.0	164.2	157.6	257.3	2 047.4	9.8
	Set	5.4	2.5	1 958.2	220.9	111.8	1 446.4	33.5	162.7	159.2	276.1	2 078.0	14.1
	Dez	12.6	1.9	1 477.6	180.6	22.9	1 149.0	14.6	52.9	125.7	172.8	1 515.0	14.0
03	Mar	9.0	1.9	1 271.7	134.6	32.7	966.4	14.6	52.9	121.9	159.5	1 315.3	4.3
	Jun	11.4	1.9	1 321.9	156.7	44.3	1 020.3	14.6	52.9	122.4	169.4	1 379.6	7.4
	Set	5.0	1.9	1 142.0	171.7	58.2	885.8	8.0	28.0	112.7	172.5	1 207.1	9.8
	Dez	18.4	1.9	1 295.3	123.6	13.2	1 022.9	8.0	28.0	115.1	154.9	1 328.8	12.8
04	Mar	1.6	0.1	661.7	116.3	16.2	478.8	8.0	0.0	81.4	111.5	679.6	1.8
	Jun	2.1	0.1	728.5	113.9	44.3	562.5	8.0	0.0	82.0	122.5	774.9	3.6
	Set	1.9	0.1	717.9	152.6	44.1	546.9	6.5	1.5	81.9	127.2	764.0	5.5

	1	2	3	4	5	6	7	8	9	10	11=1+2+3+5=6+...+10	12
	Deposits and other similar investments	Securities	Loans and advances	Non-performing loans (of which:)	Other assets	Loans and other similar resources	Subordinated loans	Bonds (excluding subordinated bonds) and other fixed-income securities	Capital and reserves	Other liabilities	Total	Operating profit/loss
	Assets					Liabilities						Memo items:

* A alteração do Plano de Contas do Sistema Bancário em Janeiro de 1999 teve impacte em algumas séries apresentadas./The revision of the Charts of Accounts of the Banking System, in January of 1999, affected some of the series presented.

B.8.3.3 SOCIEDADES FINANCEIRAS DE CORRETAGEM* — DEALERS*

Saldos em fim de trimestre — **End-of-quarter figures**

Fonte / Source: Banco de Portugal — 10^6 euros

		Activos					Passivos						Por memória:
		Activos sob a forma de depósitos e outras aplicações similares	Títulos em carteira	Créditos concedidos	dos quais: Créditos de cobrança duvidosa	Activos diversos	Passivos sob a forma de empréstimos e outros recursos similares	Empréstimos subordinados	Obrigações (excepto subordinadas) e outros títulos de rendimento fixo	Capital e reservas	Passivos diversos	Total	Resultado de exploração
		1	2	3	4	5	6	7	8	9	10	11=1+2+3+5=6+...+10	12
99	Jun	60.7	56.5	4.6	4.1	90.5	2.9	0.0	0.0	80.2	129.1	212.3	16.3
	Set	70.8	53.7	4.8	4.1	213.3	11.8	0.0	0.0	79.7	251.1	342.6	21.7
	Dez	78.7	51.5	5.3	4.1	28.2	6.8	0.0	0.0	109.0	48.0	163.8	32.4
00	Mar	116.5	45.2	6.5	4.1	66.7	2.2	0.0	0.0	92.1	140.4	234.8	23.9
	Jun	120.4	45.2	6.4	4.1	119.7	2.2	0.0	0.0	92.1	197.4	291.7	35.1
	Set	137.0	43.3	7.0	4.1	285.2	3.6	0.5	0.0	95.0	373.5	472.6	42.5
	Dez	124.9	40.8	7.7	4.6	162.3	3.8	0.0	0.0	141.7	190.2	335.6	39.4
01	Mar	141.6	66.7	8.0	4.6	168.9	22.5	0.0	0.0	128.0	234.7	385.2	3.2
	Jun	127.0	60.6	10.5	6.6	114.5	17.4	0.0	0.0	135.7	159.5	312.7	5.4
	Set	135.6	35.8	9.7	6.5	143.1	19.8	0.0	0.0	109.7	194.6	324.2	4.4
	Dez	57.6	42.0	17.6	6.8	144.3	27.4	0.0	0.0	93.5	140.5	261.5	-1.4
02	Mar	69.0	70.9	17.6	6.9	64.2	29.9	0.0	0.0	109.3	82.5	221.7	16.0
	Jun	66.5	65.4	16.9	7.0	99.9	28.9	0.0	0.0	108.2	111.5	248.7	20.3
	Set	79.4	37.7	21.5	7.3	141.3	34.6	0.0	0.0	109.6	135.7	279.9	18.3
	Dez	54.5	9.5	13.5	3.4	73.7	32.1	0.0	0.0	57.3	61.8	151.2	10.8
03	Mar	72.5	15.1	13.6	3.4	73.4	32.2	0.0	0.0	57.9	84.6	174.6	4.1
	Jun	63.3	15.1	14.1	3.2	59.6	0.4	0.0	0.0	61.0	90.7	152.1	0.5
	Set	73.7	18.8	11.7	1.6	68.5	0.9	0.0	0.0	58.4	113.6	172.8	1.0
	Dez	68.1	17.8	11.4	1.4	55.5	1.0	0.0	0.0	61.3	90.5	152.8	1.5
04	Mar	71.7	16.9	11.4	1.4	65.4	0.9	0.0	0.0	61.1	103.4	165.4	1.4
	Jun	77.8	19.3	11.6	1.6	73.3	2.5	0.0	0.0	60.7	118.8	182.0	3.2
	Set	77.1	20.7	11.5	1.5	69.0	1.0	0.0	0.0	60.7	116.6	178.3	2.0

	1	2	3	4	5	6	7	8	9	10	11=1+2+3+5=6+...+10	12
	Deposits and other similar investments	Securities	Loans and advances	Non-performing loans (of which:)	Other assets	Loans and other similar resources	Subordinated loans	Bonds (excluding subordinated bonds) and other fixed-income securities	Capital and reserves	Other liabilities	Total	Operating profit/loss
	Assets					Liabilities						Memo items:

* A alteração do Plano de Contas do Sistema Bancário em Janeiro de 1999 teve impacte em algumas séries apresentadas./The revision of the Charts of Accounts of the Banking System, in January of 1999, affected some of the series presented.

B.8.3.4 SOCIEDADES FINANCEIRAS PARA AQUISIÇÕES A CRÉDITO*

Saldos em fim de trimestre

CREDIT-PURCHASE FINANCING COMPANIES*

End-of-quarter figures

Fonte / Source: Banco de Portugal

10^6 euros

		Activos					Passivos						Por memória:
					dos quais:								
		Activos sob a forma de depósitos e outras aplicações similares	Títulos em carteira	Créditos concedidos	Créditos de cobrança duvidosa	Activos diversos	Passivos sob a forma de empréstimos e outros recursos similares	Empréstimos subordinados	Obrigações (excepto subordinadas) e outros títulos de rendimento fixo	Capital e reservas	Passivos diversos	Total	Resultado de exploração
		1	2	3	4	5	6	7	8	9	10	11=1+2+3+5=6+...+10	12
99	Jun	84.5	17.4	1 562.3	95.1	206.0	1 053.1	21.3	234.9	274.0	287.0	1 870.3	18.5
	Set	84.4	17.5	1 789.7	105.7	304.1	1 201.0	20.3	257.4	301.3	415.6	2 195.6	26.4
	Dez	53.7	17.8	1 813.6	103.9	141.8	1 221.4	41.1	265.0	334.4	165.1	2 027.0	33.7
00	Mar	79.2	17.8	1 949.3	109.7	224.8	1 332.3	41.0	265.5	360.2	272.0	2 271.1	11.5
	Jun	193.0	17.8	1 909.1	119.2	306.4	1 424.0	32.0	255.0	348.9	366.4	2 426.3	25.6
	Set	99.9	17.9	1 553.8	99.7	374.6	1 031.4	40.6	218.3	331.6	424.2	2 046.2	27.7
	Dez	49.6	17.4	1 531.1	94.6	82.3	1 042.3	57.1	163.5	304.5	113.0	1 680.4	21.2
01	Mar	22.3	17.4	1 522.1	100.1	156.7	983.5	46.1	175.9	307.9	205.0	1 718.5	9.9
	Jun	27.7	17.4	1 592.0	107.1	231.4	1 043.3	33.6	191.0	311.2	289.3	1 868.4	19.3
	Set	29.8	17.4	1 719.5	118.7	313.2	1 138.4	33.6	205.3	327.7	374.9	2 079.8	27.2
	Dez	27.7	11.5	1 792.6	126.4	91.5	1 168.4	33.6	212.4	357.2	151.8	1 923.4	22.8
02	Mar	35.7	4.3	1 869.4	140.7	176.0	1 212.6	36.1	217.4	347.3	272.0	2 085.4	8.1
	Jun	45.8	4.3	1 956.7	153.5	252.5	1 284.1	36.1	222.4	367.1	349.5	2 259.3	18.0
	Set	61.9	4.3	1 990.6	161.9	364.2	1 334.3	26.2	222.4	379.5	458.6	2 421.0	27.3
	Dez	64.6	22.1	1 953.1	161.2	111.5	1 297.9	26.2	222.4	434.2	170.7	2 151.4	28.3
03	Mar	64.3	22.0	2 008.6	164.9	246.9	1 333.8	26.2	222.4	424.0	335.4	2 341.8	10.8
	Jun	41.6	22.5	1 861.7	157.6	334.1	1 213.9	24.9	222.4	394.8	403.9	2 259.9	24.5
	Set	43.1	21.7	1 771.6	164.0	446.4	1 113.5	24.9	222.4	405.3	516.7	2 282.8	35.0
	Dez	21.7	4.1	1 075.1	62.9	36.7	832.1	19.7	0.0	218.8	67.0	1 137.7	32.9
04	Mar	8.0	4.1	587.4	31.5	61.6	432.6	0.7	0.0	138.8	88.9	661.1	9.0
	Jun	6.9	4.1	606.3	33.0	73.8	441.0	0.5	0.0	143.0	106.6	691.1	16.2
	Set	11.8	4.1	648.9	32.8	102.9	477.3	0.5	0.0	144.2	145.7	767.7	24.9

	1	2	3	4	5	6	7	8	9	10	11=1+2+3+5=6+...+10	12
	Deposits and other similar investments	Securities	Loans and advances	Non-performing loans	Other assets	Loans and other similar resources	Subordinated loans	Bonds (excluding subordinated bonds) and other fixed-income securities	Capital and reserves	Other liabilities	Total	Operating profit/loss
				of which:								
	Assets					Liabilities						Memo items:

* A alteração do Plano de Contas do Sistema Bancário em Janeiro de 1999 teve impacte em algumas séries apresentadas./The revision of the Charts of Accounts of the Banking System, in January of 1999, affected some of the series presented.

B.8.3.5 SOCIEDADES GESTORAS DE PARTICIPAÇÕES SOCIAIS DO SECTOR FINANCEIRO[(a)*]

Saldos em fim de semestre

FINANCIAL HOLDING COMPANIES[(a)*]

End-of-semester figures

Fonte / Source: Banco de Portugal

10^6 euros

		Activos					Passivos						Por memória:
					dos quais:								
		Activos sob a forma de depósitos e outras aplicações similares	Títulos em carteira[(1)]	Créditos concedidos[(1)]	Créditos de cobrança duvidosa	Activos diversos	Passivos sob a forma de empréstimos e outros recursos similares	Empréstimos subordinados	Obrigações (excepto subordinadas) e outros títulos de rendimento fixo	Capital e reservas	Passivos diversos	Total	Resultado de exploração
		1	2	3	4	5	6	7	8	9	10	11=1+2+3+5=6+...+10	12
94	Dez	11.3	1 007.3	148.3	0.0	142.3	251.3	22.4	69.8	821.9	143.8	1 309.3	-17.8
95	Jun	145.3	2 237.3	214.5	0.0	316.7	637.7	59.8	81.4	1 827.5	307.4	2 913.8	59.5
	Dez	146.4	2 729.8	268.4	0.0	491.3	531.8	37.7	78.9	2 381.1	606.4	3 635.9	140.6
96	Jun	117.8	2 522.9	302.4	0.0	65.0	461.8	41.0	63.9	2 066.3	375.2	3 008.2	49.9
	Dez	84.5	3 446.4	635.6	0.0	275.6	525.7	39.3	566.9	2 891.2	419.0	4 442.1	84.0
97	Jun	52.5	3 340.8	429.5	0.0	329.7	467.8	47.7	237.4	2 751.9	647.7	4 152.5	62.0
	Dez	161.6	4 851.1	463.0	0.0	397.2	797.9	127.8	401.5	4 096.5	449.2	5 872.9	229.4
98	Jun	272.3	5 785.0	452.1	0.0	298.4	1 306.9	81.8	437.7	4 324.0	657.4	6 807.8	406.0
	Dez	682.1	4 252.1	886.4	0.0	204.0	408.4	99.4	256.4	4 108.6	1 151.8	6 024.6	310.7
99	Jun	653.2	5 595.1	906.5	0.0	136.7	419.5	59.7	155.2	4 439.9	2 217.3	7 291.6	87.2
	Dez	731.5	5 462.7	1 082.5	0.0	324.0	497.8	100.5	165.3	5 400.9	1 436.2	7 600.7	300.6
00	Jun	953.9	5 320.4	959.7	0.0	175.0	333.1	100.4	208.5	5 327.3	1 439.7	7 409.0	261.1
	Dez	805.9	6 442.4	1 011.3	0.0	350.3	479.0	224.9	190.6	6 639.7	1 075.8	8 609.9	-201.1
01	Jun	908.8	7 312.6	2 908.7	0.0	273.0	2 097.1	242.2	236.3	7 593.5	1 234.0	11 403.1	171.1
	Dez	958.6	8 802.7	3 006.5	0.0	230.1	748.2	374.6	400.7	10 336.1	1 138.2	12 997.9	261.6
02	Jun	722.5	9 806.2	2 999.1	0.0	258.2	637.8	2 156.4	278.6	9 383.4	1 330.0	13 786.1	131.4
	Dez	694.6	9 416.3	2 787.6	0.0	358.2	861.8	2 143.1	214.9	9 136.2	900.8	13 256.7	144.5
03	Jun	716.7	9 233.6	1 934.6	0.0	289.7	718.9	1 430.1	292.9	8 798.4	934.3	12 174.6	140.5
	Dez	268.5	12 508.7	1 966.3	0.0	1 582.7	1 413.8	1 485.3	444.5	12 540.1	442.4	16 326.2	286.5
04	Jun	437.1	13 301.0	2 021.5	0.0	1 788.0	1 819.9	1 472.4	444.5	12 853.7	957.2	17 547.6	241.8

	1	2	3	4	5	6	7	8	9	10	11=1+2+3+5=6+...+10	12
	Deposits and other similar investments	Securities[(1)]	Loans and advances[(1)]	Non-performing loans	Other assets	Loans and other similar resources	Subordinated loans	Bonds (excluding subordinated bonds) and other fixed-income securities	Capital and reserves	Other liabilities	Total	Operating profit/loss
				of which:								
	Assets					Liabilities						Memo items:

* A alteração do Plano de Contas do Sistema Bancário em Janeiro de 1999 teve impacte em algumas séries apresentadas./The revision of the Charts of Accounts of the Banking System, in January of 1999, affected some of the series presented.

(1) A partir de Junho de 1999 é possivel distinguir a parcela referente a empréstimos subordinados e a suprimentos, anteriormente classificados em "Títulos em Carteira"./From June 1999 onwards is possible to distinguish the amount related with subordinated loans, up to that time this was classified in the item "Securities".

B.8.3.6 SOCIEDADES DE LOCAÇÃO FINANCEIRA*
Saldos em fim de trimestre

FINANCIAL LEASING COMPANIES*
End-of-quarter figures

Fonte / Source: Banco de Portugal

10^6 euros

		Activos					Passivos						Por memória:
		Activos sob a forma de depósitos e outras aplicações similares	Títulos em carteira	Créditos concedidos	dos quais: Créditos de cobrança duvidosa	Activos diversos	Passivos sob a forma de empréstimos e outros recursos similares	Empréstimos subordinados	Obrigações (excepto subordinadas) e outros títulos de rendimento fixo	Capital e reservas	Passivos diversos	Total	Resultado de exploração
		1	2	3	4	5	6	7	8	9	10	11=1+2+3+5=6+...+10	12
99	Jun	72.7	24.9	4 533.0	119.1	569.8	2 603.5	152.9	1 510.2	544.3	389.5	5 200.4	22.5
	Set	65.6	27.9	4 711.4	113.0	611.1	2 657.0	152.9	1 582.0	548.9	475.2	5 415.9	33.1
	Dez	59.5	15.6	5 050.4	110.0	428.5	2 877.3	164.4	1 686.6	582.4	243.4	5 554.0	41.7
00	Mar	48.8	15.6	5 324.4	106.5	550.1	3 195.6	164.4	1 674.3	579.1	325.6	5 939.0	12.0
	Jun	20.9	26.1	5 589.6	111.6	684.8	3 553.8	163.4	1 636.9	576.8	390.4	6 321.4	19.7
	Set	93.2	29.8	5 875.4	124.0	795.8	3 948.4	163.4	1 564.6	590.0	528.0	6 794.3	26.1
	Dez	21.7	19.1	6 228.8	123.0	509.3	4 165.4	153.6	1 614.5	597.4	248.1	6 778.9	27.2
01	Mar	15.4	25.6	6 376.6	122.9	647.2	4 420.9	153.6	1 516.0	601.2	373.1	7 064.8	7.1
	Jun	13.9	23.1	6 588.6	122.9	803.7	4 668.8	160.6	1 478.6	590.8	530.5	7 429.4	14.0
	Set	19.4	23.1	6 765.0	136.1	936.6	4 894.9	158.6	1 449.2	603.9	637.5	7 744.1	26.2
	Dez	21.2	23.1	6 959.7	142.5	474.0	4 982.0	193.6	1 408.1	636.7	257.7	7 478.0	27.1
02	Mar	22.4	23.1	7 080.5	153.7	577.7	5 067.2	213.6	1 402.1	635.3	385.4	7 703.6	5.8
	Jun	19.7	37.8	6 884.1	152.1	678.0	4 877.7	221.6	1 352.2	658.3	509.8	7 619.6	17.0
	Set	16.9	29.1	6 900.9	143.7	801.7	4 903.8	201.7	1 346.0	660.7	636.5	7 748.6	24.8
	Dez	48.7	42.5	5 978.8	127.7	424.5	4 235.1	174.7	1 210.1	614.1	260.5	6 494.5	26.9
03	Mar	27.9	55.7	5 978.6	125.9	507.0	4 213.2	194.7	1 185.1	605.8	370.4	6 569.2	5.2
	Jun	27.3	77.8	6 017.5	140.1	725.9	4 400.0	184.8	1 140.2	617.3	506.3	6 848.6	10.4
	Set	7.4	75.4	4 958.5	120.9	640.4	3 780.2	130.8	817.7	507.3	445.7	5 681.8	14.6
	Dez	1.6	20.0	2 503.6	57.2	326.8	2 260.8	22.9	158.5	309.9	99.8	2 852.0	10.9
04	Mar	3.3	1.1	1 626.9	44.8	164.5	1 447.1	3.9	36.5	227.4	80.9	1 795.9	2.8
	Jun	0.9	1.1	1 621.2	48.2	200.8	1 460.9	3.9	36.5	229.0	93.7	1 824.0	5.8
	Set	4.1	1.0	1 611.4	45.0	223.3	1 446.9	3.9	36.5	230.1	122.4	1 839.8	7.7

	1	2	3	4	5	6	7	8	9	10	11=1+2+3+5=6+...+10	12
	Deposits and other similar investments	Securities	Loans and advances	Non-performing loans (of which:)	Other assets	Loans and other similar resources	Subordinated loans	Bonds (excluding subordinated bonds) and other fixed-income securities	Capital and reserves	Other liabilities	Total	Operating profit/loss
	Assets					Liabilities						Memo items:

*A alteração do Plano de Contas do Sistema Bancário em Janeiro de 1999 teve impacte em algumas séries apresentadas./The revision of the Charts of Accounts of the Banking System, in January of 1999, affected some of the series presented.

B.8.3.7 INTERMEDIÁRIOS FINANCEIROS - OUTROS(1)*
Saldos em fim de trimestre

FINANCIAL INTERMEDIARIES - OTHER(1)*
End-of-quarter figures

Fonte / Source: Banco de Portugal

10^6 euros

		Activos					Passivos						Por memória:
		Activos sob a forma de depósitos e outras aplicações similares	Títulos em carteira	Créditos concedidos	dos quais: Créditos de cobrança duvidosa	Activos diversos	Passivos sob a forma de empréstimos e outros recursos similares	Empréstimos subordinados	Obrigações (excepto subordinadas) e outros títulos de rendimento fixo	Capital e reservas	Passivos diversos	Total	Resultado de exploração
		1	2	3	4	5	6	7	8	9	10	11=1+2+3+5=6+...+10	12
99	Jun	98.0	82.5	423.6	217.8	222.8	399.8	0.0	0.0	255.8	171.4	827.0	6.0
	Set	102.7	83.2	434.3	217.2	285.0	405.2	0.0	0.0	257.3	242.7	905.3	8.5
	Dez	103.8	57.1	482.8	218.6	186.2	467.8	0.0	0.5	258.0	103.6	829.9	-48.1
00	Mar	78.1	52.4	484.4	219.2	240.5	447.1	0.0	0.5	257.9	150.0	855.5	3.0
	Jun	88.1	51.5	511.2	220.5	243.1	451.3	0.0	0.5	192.9	249.3	894.0	3.7
	Set	87.8	49.9	595.0	221.6	329.1	521.6	0.0	0.5	194.5	345.2	1 061.7	8.3
	Dez	86.5	49.7	621.6	217.5	122.5	558.7	0.0	0.5	195.7	125.4	880.2	5.9
01	Mar	91.7	45.5	629.8	225.7	180.4	544.2	0.0	0.5	197.5	205.2	947.5	3.9
	Jun	96.2	45.3	664.5	230.3	254.1	562.4	0.0	0.5	201.5	295.7	1 060.1	3.4
	Set	101.4	44.0	686.3	228.1	340.8	583.6	0.0	0.5	194.9	393.5	1 172.5	3.8
	Dez	105.4	52.4	1 737.1	227.3	131.1	661.3	0.0	0.5	1 200.3	163.8	2 025.9	2.3
02	Mar	78.1	49.5	1 724.2	232.4	203.0	655.4	0.0	0.0	1 161.1	238.3	2 054.8	7.1
	Jun	117.1	48.8	2 263.0	234.4	325.5	728.9	0.0	0.0	1 708.3	317.1	2 754.4	9.0
	Set	115.1	48.4	2 336.1	232.8	453.4	785.1	0.0	0.0	1 729.0	439.0	2 953.0	9.4
	Dez	181.6	38.6	4 487.2	248.6	217.0	884.2	0.0	0.0	3 853.7	186.4	4 924.3	15.1
03	Mar	184.5	29.2	4 929.6	254.6	267.4	904.4	0.0	0.0	4 263.0	243.4	5 410.7	1.2
	Jun	228.4	29.8	5 259.8	258.0	423.7	963.0	0.0	0.0	4 553.3	425.4	5 941.7	4.3
	Set	323.2	30.4	8 909.7	297.0	711.7	2 156.4	31.9	124.1	6 829.9	832.7	9 974.9	9.5
	Dez	433.2	95.4	18 143.6	441.9	821.1	3 004.6	54.4	2 153.5	13 301.1	979.7	19 493.4	14.0
04	Mar	425.6	113.6	19 697.8	616.4	1 038.0	4 752.3	91.5	2 307.1	12 992.5	1 131.5	21 275.0	22.7
	Jun	528.4	125.0	19 868.6	628.6	1 276.0	4 820.8	91.5	2 175.1	13 304.4	1 406.1	21 797.8	48.0
	Set	656.0	131.9	20 065.0	526.7	1 863.8	5 107.7	91.5	2 475.1	13 048.0	1 994.3	22 716.7	66.4

	1	2	3	4	5	6	7	8	9	10	11=1+2+3+5=6+...+10	12
	Deposits and other similar investments	Securities	Loans and advances	Non-performing loans (of which:)	Other assets	Loans and other similar resources	Subordinated loans	Bonds (excluding subordinated bonds) and other fixed-income securities	Capital and reserves	Other liabilities	Total	Operating profit/loss
	Assets					Liabilities						Memo items:

*A alteração do Plano de Contas do Sistema Bancário em Janeiro de 1999 teve impacte em algumas séries apresentadas./The revision of the Charts of Accounts of the Banking System, in January of 1999, affected some of the series presented.

(1) Inclui Sociedades de Desenvolvimento Regional, Sociedades emitentes ou gestoras de cartões de crédito, Sociedades de investimento, Fundos de titularização de crédito, Sociedades de garantia mútua, Instituições financeiras de crédito e Outros intermediários financeiros . / Includes Regional development companies, Credit card issuing or managing companies, Investment companies, Securatization fund, Mutual guarantee societies, Credit financial institutions and Other financial intermediaries .

B.8.3.8 AGÊNCIAS DE CÂMBIOS* / EXCHANGE OFFICES*

Saldos em fim de trimestre / **End-of-quarter figures**

Fonte / Source: Banco de Portugal

10^6 euros

		Activos					Passivos						Por memória:
		Activos sob a forma de depósitos e outras aplicações similares	Títulos em carteira	Créditos concedidos	dos quais: Créditos de cobrança duvidosa	Activos diversos	Passivos sob a forma de empréstimos e outros recursos similares	Empréstimos subordinados	Obrigações (excepto subordinadas) e outros títulos de rendimento fixo	Capital e reservas	Passivos diversos	Total	Resultado de exploração
		1	2	3	4	5	6	7	8	9	10	11=1+2+3+5=6+...+10	12
99	Jun	6.7	0.5	0.1	0.1	5.9	3.7	0.0	0.0	4.9	4.6	13.2	0.2
	Set	7.5	0.5	0.1	0.1	9.5	4.6	0.0	0.0	5.0	8.0	17.7	0.6
	Dez	7.6	1.0	0.1	0.1	4.6	5.1	0.0	0.0	5.6	2.6	13.3	0.6
00	Mar	7.3	1.1	0.1	0.1	7.9	5.4	0.0	0.0	5.4	5.6	16.5	-0.1
	Jun	9.4	0.7	0.1	0.1	9.1	7.1	0.0	0.0	5.2	7.0	19.3	0.2
	Set	11.0	0.7	0.1	0.1	13.5	8.5	0.0	0.0	5.6	11.2	25.3	0.9
	Dez	9.6	0.8	0.0	0.0	4.9	6.9	0.0	0.0	6.3	2.1	15.3	0.7
01	Mar	10.0	0.8	0.0	0.0	7.7	7.9	0.0	0.0	6.2	4.4	18.4	-0.1
	Jun	11.7	0.8	0.0	0.0	10.7	9.4	0.0	0.0	6.2	7.7	23.3	0.2
	Set	11.6	0.8	0.0	0.0	15.0	7.7	0.0	0.0	6.0	13.6	27.3	1.1
	Dez	11.9	0.7	0.0	0.0	4.6	8.5	0.0	0.0	6.2	2.5	17.2	0.9
02	Mar	10.5	0.7	0.0	0.0	9.2	8.4	0.0	0.0	6.1	5.9	20.4	-0.5
	Jun	9.6	0.6	0.0	0.0	11.3	7.4	0.0	0.0	5.9	8.1	21.5	-0.6
	Set	10.1	0.6	0.0	0.0	14.7	7.3	0.0	0.0	6.9	11.4	25.5	-0.6
	Dez	7.1	0.8	0.0	0.0	5.5	5.0	0.0	0.0	6.4	1.9	13.4	-0.9
03	Mar	7.3	0.8	0.0	0.0	8.1	5.7	0.0	0.0	6.4	4.0	16.2	-1.0
	Jun	9.6	0.8	0.0	0.0	11.8	7.4	0.0	0.0	7.0	7.7	22.2	-1.1
	Set	9.0	0.9	0.0	0.0	15.8	5.9	0.0	0.0	7.5	12.2	25.7	-0.4
	Dez	8.3	0.9	0.0	0.0	6.3	5.7	0.0	0.0	6.6	3.1	15.5	-1.1
04	Mar	7.9	0.9	0.0	0.0	10.0	5.8	0.0	0.0	6.9	6.2	18.9	-0.5
	Jun	7.6	0.9	0.0	0.0	16.2	6.4	0.0	0.0	7.0	11.3	24.8	-0.7
	Set	13.2	0.9	0.0	0.0	17.4	10.0	0.0	0.0	8.3	13.2	31.6	0.2

	1	2	3	4	5	6	7	8	9	10	11=1+2+3+5=6+...+10	12
	Deposits and other similar investments	Securities	Loans and advances	Non-performing loans (of which:)	Other assets	Loans and other similar resources	Subordinated loans	Bonds (excluding subordinated bonds) and other fixed-income securities	Capital and reserves	Other liabilities	Total	Operating profit/loss
	Assets					Liabilities						Memo items:

*A alteração do Plano de Contas do Sistema Bancário em Janeiro de 1999 teve impacte em algumas séries apresentadas./The revision of the Charts of Accounts of the Banking System, in January of 1999, affected some of the series presented.

B.8.3.9 SOCIEDADES CORRETORAS* / BROKERS*

Saldos em fim de trimestre / **End-of-quarter figures**

Fonte / Source: Banco de Portugal

10^6 euros

		Activos					Passivos						Por memória:
		Activos sob a forma de depósitos e outras aplicações similares	Títulos em carteira	Créditos concedidos	dos quais: Créditos de cobrança duvidosa	Activos diversos	Passivos sob a forma de empréstimos e outros recursos similares	Empréstimos subordinados	Obrigações (excepto subordinadas) e outros títulos de rendimento fixo	Capital e reservas	Passivos diversos	Total	Resultado de exploração
		1	2	3	4	5	6	7	8	9	10	11=1+2+3+5=6+...+10	12
99	Jun	26.9	1.4	1.8	0.4	16.7	3.1	0.0	0.0	12.9	30.7	46.8	4.1
	Set	22.7	1.4	1.2	0.4	23.3	2.2	0.0	0.0	13.4	32.9	48.5	4.2
	Dez	33.0	1.5	1.1	0.1	10.3	3.2	0.4	0.0	20.0	22.3	45.9	5.9
00	Mar	44.3	1.8	0.8	0.1	31.1	3.2	0.4	0.0	17.1	57.2	77.9	7.0
	Jun	38.8	1.8	1.8	0.8	34.1	3.3	0.4	0.0	14.8	58.0	76.5	9.4
	Set	37.6	1.7	2.5	1.2	39.2	2.7	0.0	0.0	14.7	63.7	81.1	9.9
	Dez	28.8	1.6	2.0	0.7	19.9	3.2	0.0	0.0	20.7	28.4	52.3	6.7
01	Mar	18.8	1.4	0.8	0.0	19.2	2.1	0.0	0.0	16.6	21.3	40.1	-0.1
	Jun	20.3	1.4	1.1	0.0	23.1	3.5	0.0	0.0	16.0	26.3	45.8	-0.7
	Set	17.8	1.0	0.5	0.0	25.3	1.9	0.4	0.0	15.8	26.6	44.7	-2.3
	Dez	13.1	0.9	0.4	0.0	9.4	1.1	0.4	0.0	14.1	8.1	23.7	-2.1
02	Mar	20.2	1.5	0.4	0.0	16.8	1.4	0.9	0.0	19.3	17.3	39.0	4.2
	Jun	18.3	2.9	0.3	0.0	25.5	2.1	0.9	0.0	21.2	22.9	47.1	3.2
	Set	17.8	2.9	2.7	0.0	26.9	2.5	0.9	0.0	22.8	24.1	50.3	2.3
	Dez	19.8	1.1	0.5	0.4	14.6	1.6	0.9	0.0	14.3	19.1	36.0	0.2
03	Mar	20.8	0.1	0.5	0.4	11.7	1.0	0.9	0.0	12.1	19.2	33.2	0.4
	Jun	37.5	0.2	0.3	0.3	16.0	1.1	0.9	0.0	7.9	44.0	54.0	-0.1
	Set	20.7	0.1	0.3	0.3	16.6	0.4	0.8	0.0	8.9	27.5	37.6	-0.7
	Dez	20.2	0.1	0.5	0.2	5.9	0.3	0.9	0.0	6.9	18.5	26.6	-0.9
04	Mar	15.8	0.0	0.3	0.2	10.3	0.3	1.0	0.0	7.2	18.0	26.5	0.3
	Jun	20.9	0.2	0.4	0.3	13.8	0.2	1.0	0.1	7.0	26.9	35.3	-0.4
	Set	15.7	-0.1	0.5	0.2	16.6	0.6	1.0	0.0	7.7	23.2	32.6	-0.9

	1	2	3	4	5	6	7	8	9	10	11=1+2+3+5=6+...+10	12
	Deposits and other similar investments	Securities	Loans and advances	Non-performing loans (of which:)	Other assets	Loans and other similar resources	Subordinated loans	Bonds (excluding subordinated bonds) and other fixed-income securities	Capital and reserves	Other liabilities	Total	Operating profit/loss
	Assets					Liabilities						Memo items:

*A alteração do Plano de Contas do Sistema Bancário em Janeiro de 1999 teve impacte em algumas séries apresentadas./The revision of the Charts of Accounts of the Banking System, in January of 1999, affected some of the series presented.

B.8.3.10 SOCIEDADES GESTORAS DE FUNDOS DE INVESTIMENTO*

Saldos em fim de trimestre

INVESTMENT FUND MANAGING COMPANIES*

End-of-quarter figures

Fonte / Source: Banco de Portugal

10^6 euros

		Activos					Passivos						Por memória:
		Activos sob a forma de depósitos e outras aplicações similares	Títulos em carteira	Créditos concedidos	dos quais: Créditos de cobrança duvidosa	Activos diversos	Passivos sob a forma de empréstimos e outros recursos similares	Empréstimos subordinados	Obrigações (excepto subordinadas) e outros títulos de rendimento fixo	Capital e reservas	Passivos diversos	Total	Resultado de exploração
		1	2	3	4	5	6	7	8	9	10	11=1+2+3+5=6+...+10	12
99	Jun	133.3	38.1	0.0	0.0	83.3	0.2	0.0	0.0	119.0	135.4	254.6	26.3
	Set	146.9	36.9	0.0	0.0	121.4	0.3	0.0	0.0	119.5	185.3	305.2	35.4
	Dez	145.6	32.6	0.0	0.0	27.3	0.1	0.0	0.0	144.6	60.8	205.5	43.9
00	Mar	150.0	28.0	0.0	0.0	62.6	0.2	0.0	0.0	107.1	133.3	240.6	12.5
	Jun	152.9	23.4	0.0	0.0	94.1	0.2	0.0	0.0	107.1	163.0	270.3	24.3
	Set	164.1	23.3	0.0	0.0	131.9	0.3	0.0	0.0	102.7	216.3	319.3	36.8
	Dez	173.0	23.2	0.0	0.0	32.7	0.3	0.0	0.0	149.3	79.3	229.0	46.5
01	Mar	184.1	19.8	0.0	0.0	68.4	0.3	0.0	0.0	116.0	156.0	272.3	9.8
	Jun	181.2	18.8	0.0	0.0	115.7	0.3	0.0	0.0	107.2	208.2	315.8	15.5
	Set	189.6	19.4	0.0	0.0	148.1	0.4	0.0	0.0	104.2	252.5	357.1	25.0
	Dez	193.9	17.3	0.0	0.0	55.6	0.3	0.0	0.0	124.0	142.3	266.7	33.3
02	Mar	193.0	24.4	0.0	0.0	69.8	0.3	0.0	0.0	105.2	181.6	287.1	8.7
	Jun	195.0	22.3	0.0	0.0	108.6	0.3	0.0	0.0	101.1	224.5	325.9	18.5
	Set	222.9	5.3	0.0	0.0	150.3	0.3	0.0	0.0	97.6	280.5	378.5	25.7
	Dez	217.0	6.2	0.0	0.0	33.9	0.3	0.0	0.0	133.9	123.0	257.1	35.2
03	Mar	211.8	6.4	0.0	0.0	72.6	0.3	0.0	0.0	107.3	183.2	290.8	9.2
	Jun	165.4	6.5	0.0	0.0	113.1	0.3	0.0	0.0	103.0	181.8	285.0	18.0
	Set	152.8	23.2	0.0	0.0	153.8	0.2	0.0	0.0	103.5	226.2	329.9	28.4
	Dez	162.9	22.4	0.0	0.0	38.1	0.3	0.0	0.0	141.6	81.5	223.4	39.7
04	Mar	182.9	3.7	0.0	0.0	89.4	0.4	0.0	0.0	109.4	166.3	276.1	13.4
	Jun	175.9	3.9	0.0	0.0	133.9	0.4	0.0	0.0	109.8	203.5	313.7	26.5
	Set	152.1	4.2	0.0	0.0	179.2	0.4	0.0	0.0	109.8	225.3	335.5	38.8

	1	2	3	4	5	6	7	8	9	10	11=1+2+3+5=6+...+10	12
	Deposits and other similar investments	Securities	Loans and advances	Non-performing loans (of which:)	Other assets	Loans and other similar resources	Subordinated loans	Bonds (excluding subordinated bonds) and other fixed-income securities	Capital and reserves(1)	Other liabilities	Total	Operating profit/loss
	Assets					Liabilities						Memo items:

*A alteração do Plano de Contas do Sistema Bancário em Janeiro de 1999 teve impacte em algumas séries apresentadas./The revision of the Charts of Accounts of the Banking System, in January of 1999, affected some of the series presented.

B.8.3.11 SOCIEDADES GESTORAS DE PATRIMÓNIOS*

Saldos em fim de trimestre

WEALTH MANAGING COMPANIES*

End-of-quarter figures

Fonte / Source: Banco de Portugal

10^6 euros

		Activos					Passivos						Por memória:
		Activos sob a forma de depósitos e outras aplicações similares	Títulos em carteira	Créditos concedidos	dos quais: Créditos de cobrança duvidosa	Activos diversos	Passivos sob a forma de empréstimos e outros recursos similares	Empréstimos subordinados	Obrigações (excepto subordinadas) e outros títulos de rendimento fixo	Capital e reservas	Passivos diversos	Total	Resultado de exploração
		1	2	3	4	5	6	7	8	9	10	11=1+2+3+5=6+...+10	12
99	Jun	14.9	0.5	0.1	0.1	19.0	0.0	0.1	0.0	17.4	16.9	34.4	2.4
	Set	17.1	0.5	0.1	0.1	24.1	0.0	0.1	0.0	17.8	23.9	41.8	3.7
	Dez	17.3	0.5	0.0	0.0	15.6	0.0	0.1	0.0	26.6	6.7	33.5	5.8
00	Mar	19.7	1.3	0.0	0.0	18.2	0.1	0.1	0.0	23.1	15.8	39.1	2.0
	Jun	20.1	1.2	0.0	0.0	33.7	0.1	0.2	0.0	25.7	29.0	55.1	6.1
	Set	18.7	1.4	0.0	0.0	44.9	0.2	0.2	0.0	25.7	38.9	65.0	8.5
	Dez	13.5	1.4	0.0	0.0	25.8	0.2	0.2	0.0	31.6	8.9	40.8	6.6
01	Mar	17.8	1.9	0.0	0.0	27.2	0.3	0.2	0.0	27.6	18.8	46.9	0.7
	Jun	19.3	1.8	0.0	0.0	40.1	0.3	0.4	0.0	29.6	30.9	61.1	1.9
	Set	17.8	1.8	0.0	0.0	53.0	0.3	0.4	0.0	29.6	42.5	72.7	3.3
	Dez	30.8	1.8	0.1	0.1	26.4	0.2	0.2	0.0	44.2	14.4	59.1	7.7
02	Mar	35.9	2.1	0.0	0.0	30.6	0.3	0.2	0.0	34.7	33.3	68.6	1.5
	Jun	29.5	2.0	0.4	0.4	37.8	0.3	0.2	0.0	34.3	34.8	69.7	2.1
	Set	31.8	2.5	0.4	0.4	48.7	0.4	0.2	0.0	37.4	45.4	83.3	3.8
	Dez	27.2	2.4	0.5	0.5	28.7	0.3	0.2	0.0	45.6	12.7	58.8	6.6
03	Mar	33.7	2.6	0.5	0.5	32.8	0.2	0.2	0.0	44.5	24.7	69.5	2.2
	Jun	34.3	2.2	0.4	0.4	41.3	0.1	0.3	0.0	45.0	32.7	78.1	3.9
	Set	38.8	1.4	0.5	0.5	49.5	0.0	0.3	0.0	45.0	44.7	90.1	5.9
	Dez	37.3	1.5	0.6	0.6	23.6	0.4	0.1	0.0	49.6	12.9	63.0	8.3
04	Mar	42.3	1.6	0.5	0.5	29.8	0.1	0.1	0.0	47.4	26.7	74.3	4.1
	Jun	45.9	1.2	0.6	0.6	37.2	0.2	0.0	0.0	49.3	35.3	84.8	7.8
	Set	49.4	1.2	0.5	0.5	46.0	0.3	0.1	0.0	48.6	47.9	97.0	12.3

	1	2	3	4	5	6	7	8	9	10	11=1+2+3+5=6+...+10	12
	Deposits and other similar investments	Securities	Loans and advances	Non-performing loans (of which:)	Other assets	Loans and other similar resources	Subordinated loans	Bonds (excluding subordinated bonds) and other fixed-income securities	Capital and reserves	Other liabilities	Total	Operating profit/loss
	Assets					Liabilities						Memo items:

*A alteração do Plano de Contas do Sistema Bancário em Janeiro de 1999 teve impacte em algumas séries apresentadas./The revision of the Charts of Accounts of the Banking System, in January of 1999, affected some of the series presented.

B.8.3.12 AUXILIARES FINANCEIROS - OUTROS[(1)*]
Saldos em fim de trimestre

FINANCIAL AUXILIARIES - OTHER [(1)*]
End-of-quarter figures

Fonte / Source: Banco de Portugal

10^6 euros

		Activos					Passivos						Por memória:
		Activos sob a forma de depósitos e outras aplicações similares	Títulos em carteira	Créditos concedidos	dos quais: Créditos de cobrança duvidosa	Activos diversos	Passivos sob a forma de empréstimos e outros recursos similares	Empréstimos subordinados	Obrigações (excepto subordinadas) e outros títulos de rendimento fixo	Capital e reservas	Passivos diversos	Total	Resultado de exploração
		1	2	3	4	5	6	7	8	9	10	11=1+2+3+5=6+...+10	12
99	Jun	33.2	452.1	26.3	0.3	271.8	65.8	0.1	0.0	584.2	133.3	783.4	8.2
	Set	44.7	451.3	34.4	0.3	316.4	66.9	0.1	0.0	609.5	170.3	846.7	12.3
	Dez	62.0	451.7	24.2	0.4	246.3	73.6	0.1	0.0	651.8	58.7	784.2	12.0
00	Mar	65.5	458.8	29.6	0.5	285.3	77.2	0.1	0.0	666.7	95.2	839.2	5.3
	Jun	78.3	463.5	28.0	0.4	338.7	72.5	0.1	0.0	693.0	142.9	908.4	8.9
	Set	71.7	484.6	41.4	0.2	385.3	64.6	0.1	0.0	718.9	199.4	983.0	18.2
	Dez	76.4	486.0	47.7	0.4	267.9	58.3	0.3	0.0	755.3	64.0	877.9	17.0
01	Mar	58.8	513.7	54.1	0.3	331.9	45.6	0.3	0.0	772.1	140.5	958.4	10.3
	Jun	41.2	539.9	49.9	0.2	380.9	37.0	0.3	0.0	799.1	175.5	1 011.9	14.4
	Set	25.2	566.7	59.2	0.2	405.6	26.5	0.3	0.0	824.6	205.3	1 056.7	18.6
	Dez	13.3	596.0	35.8	0.2	308.5	16.7	0.8	0.0	874.2	61.8	953.6	22.6
02	Mar	10.3	606.8	32.4	0.2	356.2	2.1	0.8	0.0	883.4	119.4	1 005.7	6.8
	Jun	28.6	619.7	29.8	0.1	410.5	1.0	0.8	0.0	912.6	174.1	1 088.6	15.6
	Set	22.7	633.6	38.6	0.2	450.7	1.0	0.8	0.0	944.1	199.6	1 145.5	20.4
	Dez	71.1	645.4	173.3	0.1	368.3	13.1	1.6	0.0	1 161.1	82.3	1 258.1	19.2
03	Mar	67.8	657.0	155.9	0.1	435.9	13.5	1.8	0.0	1 176.9	124.4	1 316.6	0.4
	Jun	65.2	661.7	163.5	0.1	482.9	13.4	1.8	0.0	1 202.6	155.4	1 373.3	5.8
	Set	63.5	668.4	162.3	0.1	528.0	13.4	1.8	0.0	1 235.3	171.6	1 422.1	14.2
	Dez	75.2	725.1	166.1	0.0	439.8	13.4	1.8	0.0	1 322.0	69.0	1 406.2	15.2
04	Mar	73.5	725.1	166.6	0.0	478.2	13.4	1.8	0.0	1 305.4	122.9	1 443.6	15.4
	Jun	74.1	725.1	166.6	0.0	478.9	13.4	1.8	0.0	1 305.5	124.0	1 444.8	15.8
	Set	75.6	728.2	161.8	0.0	526.9	13.4	1.8	0.0	1 279.6	197.7	1 492.5	18.0

	1	2	3	4	5	6	7	8	9	10	11=1+2+3+5=6+...+10	12
	Deposits and other similar investments	Securities	Loans and advances	Non-performing loans of which:	Other assets	Loans and other similar resources	Subordinated loans	Bonds (excluding subordinated bonds) and other fixed-income securities	Capital and reserves	Other liabilities	Total	Operating profit/loss
	Assets					Liabilities						Memo items:

*A alteração do Plano de Contas do Sistema Bancário em Janeiro de 1999 teve impacte em algumas séries apresentadas./The revision of the Charts of Accounts of the Banking System, in January of 1999, affected some of the series presented.

(1) Inclui Sociedades administradoras de compras em grupo, Sociedades mediadoras do mercado monetário e do mercado de câmbios, Sociedades gestoras de fundos de titularização de créditos e Outros auxiliares financeiros. / Includes Group-purchase managing companies, Foreign-exchange and money-market mediating companies, Securatization management fund and Other financial auxiliares.

B.9 Mercado monetário interbancário

B.9 Interbank money market

B.9.1 MERCADO MONETÁRIO INTERBANCÁRIO (MMI)[1][2]
Taxas de juro e montantes

INTERBANK MONEY MARKET (MMI)[1][2]
Interest rates and amounts

Fonte / Source: Banco de Portugal

Montantes / Amounts: 10^6 euros – Taxas de juro / Interest rates: %

	Overnight						5 a 9 dias						Total do MMI		
	Data valor do próprio dia		Data valor diferida de 1 dia		Data valor diferida de 2 dias		Data valor do próprio dia		Data valor diferida de 1 dia		Data valor diferida de 2 dias		Data valor do próprio dia	Data valor diferida de 1 dia	Data valor diferida de 2 dias
	Taxa de juro	Montante	Taxa de juro	Montante	Taxa de juro	Montante	Taxa de juro	Montante	Taxa de juro	Montante	Taxa de juro	Montante	Montante	Montante	Montante
	1	2	3	4	5	6	7	8	9	10	11	12	13	14	15
04 Jul	2.059	7 082.0	2.289	9 721.8	2.050	387.0	2.123	77.8	2.382	1 147.1	2.047	323.0	7 384.8	11 199.9	956.0
Ago	2.008	5 228.6	2.318	10 874.6	.	.	2.130	109.2	2.686	675.0	.	.	5 484.1	12 430.0	139.0
Set	2.016	4 618.0	2.315	11 847.9	2.061	62.5	2.184	186.3	2.671	596.8	2.057	30.0	5 167.9	12 624.8	439.5
Out	2.089	4 871.2	2.279	7 041.8	2.286	537.6	2.342	82.7	2.406	783.0	2.433	215.0	5 794.0	8 732.5	924.6
Nov	2.053	5 832.2	2.271	8 428.8	2.399	473.0	2.540	60.0	2.587	835.0	2.080	385.0	7 162.9	10 305.9	1 041.3
Dez	2.023	6 193.7	2.407	7 162.1	2.314	1 309.6	2.725	242.4	2.714	797.0	2.344	85.0	7 476.0	9 708.2	1 481.6
04 Dez 01	.	.	.	.	.	.	.	.	.	.	.	.	.	.	.
02	1.875	259.5	2.589	139.1	.	.	.	.	.	.	.	.	328.7	159.0	25.0
03	1.818	381.0	2.545	193.3	.	.	.	.	.	.	2.054	25.0	387.9	233.3	25.0
06	1.854	431.5	.	.	.	.	.	.	2.720	125.0	.	.	441.5	332.4	.
07	1.963	55.5	2.140	3.7	2.274	517.5	.	.	.	.	.	.	325.9	3.7	517.5
08	.	.	.	.	.	.	.	.	.	.	.	.	.	.	.
09	2.052	403.7	2.294	495.0	.	.	.	.	2.076	30.0	.	.	421.1	528.0	.
10	2.066	381.5	2.315	512.5	.	.	.	.	2.720	20.0	.	.	383.7	537.5	.
13	2.076	414.0	2.296	536.7	.	.	2.100	40.0	2.770	20.0	.	.	474.7	556.7	20.0
14	2.057	251.7	2.318	516.8	.	.	.	.	2.700	140.0	.	.	253.9	678.5	.
15	2.063	347.1	2.290	544.7	.	.	.	.	2.770	20.0	.	.	415.7	570.1	2.0
16	2.057	374.3	2.308	555.4	.	.	.	.	2.770	20.0	.	.	390.0	575.4	.
17	2.057	505.2	2.342	481.1	.	.	2.600	20.0	2.362	50.0	.	.	576.2	531.1	.
20	2.049	351.5	2.335	552.2	.	.	.	.	2.770	20.0	.	.	351.5	579.9	15.0
21	2.047	267.6	2.348	590.3	.	.	2.070	55.0	2.720	135.0	.	.	334.9	725.3	.
22	2.051	232.4	2.109	14.5	2.090	45.0	2.760	4.3	2.523	32.0	.	.	236.7	677.2	45.0
23	2.077	92.8	2.090	41.0	2.355	712.1	2.680	28.1	.	.	2.900	20.0	281.5	41.0	732.1
24	.	.	.	.	.	.	.	.	.	.	.	.	.	.	.
27	2.049	250.1	2.719	323.3	.	.	.	.	2.900	20.0	.	.	293.1	743.3	25.0
28	2.060	337.2	2.667	351.4	.	.	.	.	2.920	125.0	2.248	40.0	421.4	484.2	40.0
29	2.045	248.9	2.633	347.7	2.379	35.0	2.790	20.0	2.920	20.0	.	.	322.9	768.2	35.0
30	2.058	324.9	2.970	261.7	.	.	3.570	75.0	2.950	20.0	.	.	530.4	281.7	.
31	2.113	283.3	2.381	701.8	.	.	.	.	.	.	.	.	304.3	701.8	.

	1	2	3	4	5	6	7	8	9	10	11	12	13	14	15
	Interest rate	Amount	Interest rate	Amount	Interest rate	Amount	Interest rate	Amount	Interest rate	Amount	Interest rate	Amount	Amount	Amount	Amount
	Value date of same day		Value date deferred 1 day		Value date deferred 2 days		Value date of same day		Value date deferred 1 day		Value date deferred 2 days		Value date of same day	Value date deferred 1 day	Value date deferred 2 days
	Overnight						5 to 9 days						Total of MMI		

(1) Informação relativa às operações realizadas no Mercado Monetário Interbancário doméstico, sem exigência de garantia, no qual as instituições participantes permutam fundos representados por depósitos à ordem no Banco de Portugal, denominados em euros, sendo estas operações processadas e liquidadas através do SITEME (Sistema Electrónico de Transferências de Mercado). Em cada prazo, a taxa média ponderada e o montante apenas tomam em consideração operações de montante igual ou superior a 1 milhão de euros. Apenas é apresentada informação relativa ao prazo overnight e ao prazo de 5 a 9 dias, dada a pouca representatividade no mercado dos restantes prazos. A informação sobre taxas de juro e respectivos montantes transaccionados relativa às restantes maturidades que não são apresentadas no quadro pode ser obtida no sítio do Banco de Portugal na internet (www.bportugal.pt) por recurso às séries longas./ Data on unsecured transactions made in the domestic Interbank Money Market, where participant institutions exchange funds represented by deposits with Banco de Portugal, denominated in euros; these transactions are processed and settled through SITEME (Markets Electronic Transfer System). The weighted average rate and amount of any maturity do not take into account operations below 1 million euros. Only data on overnight and 5 to 9 days maturities is displayed, as trading in other maturities is very thin. Data on interest rates and traded amounts related to other maturities than those displayed in the table can be obtained at Banco de Portugal website (www.bportugal.pt) in historical series.

(2) Nos dias feriado em Portugal, não são contratadas quaisquer operações no Mercado Monetário Interbancário doméstico. / On Portuguese holidays, there are no transactions in the domestic Interbank Money Market.

B.10 Mercados de títulos

B.10 Securities markets

B.10.1.1 TÍTULOS EMITIDOS - TOTAL DE ACÇÕES E TÍTULOS DE DÍVIDA

Por prazo, moeda, mercado de emissão e sector institucional do emitente

Emissões líquidas

Fonte / Source: Banco de Portugal

SECURITIES ISSUED – TOTAL SHARES AND DEBT SECURITIES

By maturity, currency, issuance market and issuing sector

Net issues

10^6 euros

	Tipo de título									Sector institucional do emitente				
	Títulos de dívida							Acções						Total
	Prazo		Moeda		Mercado de emissão									
	Curto prazo	Médio e longo prazos	Euro[1]	Outras moedas	Portugal	Outros países da área do euro	Países fora da área do euro	Cotadas	Não cotadas	Instituições financeiras monetárias	Instituições financeiras não monetárias	Administrações Públicas	Sector não financeiro (excepto Administrações Públicas)	
	1	2	3	4	5	6	7	8	9	10	11	12	13	14
01	3 674	6 947	7 815	2 806	7 281	-376	3 716	2 501	6 335	3 577	1 063	5 471	9 345	19 456
02	1 832	7 657	12 599	-3 110	11 894	-19	-2 386	1 012	5 033	503	1 086	6 583	7 362	15 534
03	2 994	3 632	8 137	-1 511	8 280	-558	-1 097	963	3 519	2 987	1 611	4 457	2 052	11 108
03 Jun	1 411	-518	922	-29	-456	0	1 349	0	165	-150	-10	651	568	1 058
Jul	1 598	-507	975	116	893	-727	926	0	99	-196	-125	1 468	45	1 191
Ago	1 109	-1 067	-61	103	-553	0	595	0	-30	147	1	62	-198	12
Set	1 034	-265	478	291	628	0	141	1	150	221	-33	836	-104	920
Out	275	1 842	2 723	-606	2 843	0	-727	19	263	631	-69	1 948	-110	2 400
Nov	-113	-361	100	-574	519	50	-1 043	0	207	-218	-50	-710	711	-267
Dez	-318	1 348	1 050	-20	2 111	0	-1 081	12	24	143	1 836	-723	-189	1 066
04 Jan	682	-383	472	-173	1 158	-3	-856	14	296	-698	35	782	489	608
Fev	468	-894	-487	61	402	-518	-309	0	194	-106	7	-289	155	-232
Mar	173	1 084	1 186	71	814	0	443	0	164	840	59	170	353	1 422
Abr	1 271	-243	1 018	10	936	0	92	1	62	-105	-108	850	455	1 092
Mai	707	526	1 209	24	1 165	0	67	3	151	58	-20	1 414	-67	1 387
Jun	880	429	1 076	233	1 305	-1	7	20	273	-66	133	1 031	503	1 602
Jul	-903	2 016	1 122	-9	1 291	2	-180	174	141	-168	35	1 550	11	1 429
Ago	691	-3 758	-2 787	-280	-2 921	0	-146	0	102	-96	-10	-2 726	-133	-2 964
Set	1 824	430	2 893	-639	2 943	0	-689	0	51	230	301	1 388	386	2 305
Out	1 067	441	1 572	-63	668	500	341	0	86	247	390	850	108	1 595
Nov	-567	-65	-631	-2	-463	0	-169	1 408	-2	-1 091	283	62	1 520	774

	1	2	3	4	5	6	7	8	9	10	11	12	13	14
	Short-term	Medium - and long-term	Euro[1]	Other currencies	Portugal	Other euro area countries	Other countries	Quoted	Unquoted	Monetary financial institutions	Non-monetary financial institutions	General Government	Non-financial corporations (other than the General Government)	Total
	Maturity		Currency		Issuance market									
	Debt securities							Shares						
	Securities									Institutional sector of the issuer				

(1) Inclui emissões líquidas nas denominações nacionais do euro. / Includes net issues expressed in the national denominations of the euro.

B.10.1.2 TÍTULOS EMITIDOS POR INSTITUIÇÕES FINANCEIRAS MONETÁRIAS - TOTAL DE ACÇÕES E TÍTULOS DE DÍVIDA

Por prazo, moeda e mercado de emissão

Emissões líquidas

Fonte / Source: Banco de Portugal

SECURITIES ISSUED BY MONETARY FINANCIAL INSTITUTIONS – TOTAL SHARES AND DEBT SECURITIES

By maturity, currency and issuance market

Net issues

10^6 euros

	Títulos de dívida								Acções		Total
	Prazo			Moeda		Mercado de emissão					
	Curto prazo	Médio e longo prazos		Euro[1]	Outras moedas	Portugal	Outros países da área do euro	Países fora da área do euro	Cotadas	Não cotadas	
		Taxa fixa	Taxa indexada								
	1	2	3	4	5	6	7	8	9	10	11
01	-363	957	2 183	996	1 781	1 133	587	1 057	723	77	3 577
02	-7	467	-415	1 451	-1 406	-227	-82	354	573	-115	503
03	446	450	935	2 186	-356	1 759	-287	358	931	227	2 987
03 Jun	-79	74	-150	-98	-57	-138	0	-17	0	5	-150
Jul	206	-266	-136	-266	69	-382	-36	221	0	0	-196
Ago	176	-228	187	85	49	-41	0	176	0	12	147
Set	77	194	-51	232	-11	148	0	73	0	0	221
Out	279	165	181	533	92	347	0	278	0	6	631
Nov	259	-872	396	-258	40	-172	-200	154	0	0	-218
Dez	184	52	-232	-56	60	-162	0	166	0	138	143
04 Jan	-852	136	18	-528	-170	155	0	-853	0	0	-698
Fev	25	95	-227	-146	40	-121	0	15	0	0	-106
Mar	770	104	-34	772	68	326	0	514	0	0	840
Abr	-37	82	-149	-117	13	-100	0	-5	0	0	-105
Mai	1	52	16	17	51	60	0	8	0	-10	58
Jun	-130	194	-109	-325	279	59	-1	-104	0	-20	-66
Jul	-87	-53	-58	-188	-10	-113	2	-87	0	30	-168
Ago	-173	137	-60	186	-282	77	0	-173	0	0	-96
Set	157	56	17	57	172	73	0	157	0	0	230
Out	284	-82	-4	259	-62	-76	0	273	0	50	247
Nov	-134	-949	-8	-1 091	0	-959	0	-132	0	0	-1 091

	1	2	3	4	5	6	7	8	9	10	11
	Short-term	Fixed rate	Floating rate	Euro [1]	Other currencies	Portugal	Other euro area countries	Other countries	Quoted	Unquoted	Total
		Medium - and long-term									
	Maturity			Currency		Issuance market					
	Debt securities								Shares		

(1) Inclui emissões líquidas nas denominacões nacionais do euro. / Includes net issues expressed in the national denominations of the euro.

B.10.1.3 TÍTULOS EMITIDOS POR INSTITUIÇÕES FINANCEIRAS NÃO MONETÁRIAS - TOTAL DE ACÇÕES E TÍTULOS DE DÍVIDA

Por prazo, moeda, mercado de emissão e subsector institucional

SECURITIES ISSUED BY NON-MONETARY FINANCIAL INSTITUTIONS - TOTAL SHARES AND DEBT SECURITIES

By maturity, currency, issuance market and issuing sub-sector

Emissões líquidas / **Net issues**

Fonte / Source: Banco de Portugal

10^6 euros

	Tipo de título										Subsector institucional			
	Títulos de dívida								Acções					
	Prazo			Moeda		Mercado de emissão								
	Curto prazo	Médio e longo prazos		Euro(1)	Outras moedas	Portugal	Outros países da área do euro	Países fora da área do euro	Cotadas	Não cotadas	Interme-diários financeiros	Auxiliares financeiros	Sociedades de seguros e fundos de pensões	Total
		Taxa fixa	Taxa indexada											
	1	2	3	4	5	6	7	8	9	10	11	12	13	14
01	146	0	-107	39	0	39	0	0	0	1 024	798	14	251	1 063
02	-153	0	-45	-198	0	-198	0	0	307	977	871	12	202	1 086
03	116	37	1 434	1 588	0	1 588	0	0	0	24	1 542	13	57	1 611
03 Jun	0	0	-25	-25	0	-25	0	0	0	15	-24	1	13	-10
Jul	0	9	-134	-125	0	-125	0	0	0	-1	-126	0	0	-125
Ago	0	0	0	0	0	0	0	0	0	1	1	0	0	1
Set	0	0	-47	-47	0	-47	0	0	0	14	-36	3	0	-33
Out	0	0	-77	-77	0	-77	0	0	0	8	-69	0	0	-69
Nov	0	0	-50	-50	0	-50	0	0	0	0	-50	0	0	-50
Dez	116	0	1 788	1 903	0	1 903	0	0	0	-67	1 834	2	1	1 836
04 Jan	0	0	0	0	0	0	0	0	0	35	2	1	32	35
Fev	0	0	0	0	0	0	0	0	0	8	0	0	8	7
Mar	25	0	0	25	0	25	0	0	0	34	58	0	0	59
Abr	0	53	-161	-108	0	-108	0	0	0	1	-108	1	0	-108
Mai	0	0	-30	-30	0	-30	0	0	0	11	-20	0	0	-20
Jun	-40	0	0	-40	0	-40	0	0	20	154	132	2	0	133
Jul	55	0	-20	35	0	35	0	0	0	0	35	0	0	35
Ago	-10	0	0	-10	0	-10	0	0	0	0	-10	0	0	-10
Set	-49	0	350	301	0	301	0	0	0	0	301	0	0	301
Out	-200	500	90	390	0	-110	500	0	0	0	390	0	0	390
Nov	0	5	281	286	0	286	0	0	0	-4	283	0	0	283

	1	2	3	4	5	6	7	8	9	10	11	12	13	14
	Short-term	Fixed rate	Floating rate	Euro(1)	Other currencies	Portugal	Other euro area countries	Other countries	Quoted	Unquoted	Financial interme-diaries	Financial auxiliaries	Insurance corporations and pension funds	Total
		Medium - and long-term												
	Maturity			Currency		Issuance market								
	Debt securities								Shares					
	Securities										Institutional sub-sector of the issuer			

(1) Inclui emissões líquidas nas denominações nacionais do euro./ Includes net issues expressed in the national denominations of the euro.

B.10.1.4 TÍTULOS EMITIDOS POR ADMINISTRAÇÕES PÚBLICAS - TOTAL DE TÍTULOS DE DÍVIDA

Por prazo, moeda, mercado de emissão e subsector institucional

SECURITIES ISSUED BY THE GENERAL GOVERNMENT– TOTAL DEBT SECURITIES

By maturity, currency, issuance market and issuing sub-sector

Emissões líquidas / **Net issues**

Fonte / Source: Banco de Portugal

10^6 euros

	Tipo de título								Subsector institucional				
	Títulos de dívida												
	Prazo			Moeda		Mercado de emissão							
	Curto prazo	Médio e longo prazos		Euro(1)	Outras moedas	Portugal	Outros países da área do euro	Países fora da área do euro	Administração Central	Administração Regional	Administração Local	Fundos da Segurança Social	Total
		Taxa fixa	Taxa indexada										
	1	2	3	4	5	6	7	8	9	10	11	12	13
01	1 901	5 851	-2 280	4 397	1 075	5 278	-1 461	1 654	5 365	109	-2	0	5 471
02	-1 078	9 438	-1 778	8 380	-1 797	9 419	-187	-2 649	6 558	30	-5	0	6 583
03	3 940	1 463	-946	5 554	-1 097	6 177	-621	-1 100	4 330	132	-5	0	4 457
03 Jun	960	-305	-4	564	87	-378	0	1 029	655	0	-4	0	651
Jul	1 442	70	-44	1 459	9	1 369	-691	790	1 443	25	0	0	1 468
Ago	1 038	-4	-972	6	56	-329	0	392	62	0	0	0	62
Set	1 086	-246	-5	404	431	608	0	228	836	0	0	0	836
Out	449	1 499	0	2 639	-691	2 846	0	-899	1 948	0	0	0	1 948
Nov	-527	-183	0	-110	-600	359	0	-1 068	-710	0	0	0	-710
Dez	-573	-134	-16	-603	-120	577	0	-1 300	-722	0	-2	0	-723
04 Jan	1 264	-480	-3	782	0	785	-3	0	782	0	0	0	782
Fev	545	-564	-269	-289	0	500	-518	-271	-289	0	0	0	-289
Mar	-641	813	-3	170	0	170	0	0	170	0	0	0	170
Abr	865	-15	0	850	0	850	0	0	850	0	0	0	850
Mai	926	488	0	1 414	0	1 414	0	0	1 414	0	0	0	1 414
Jun	363	720	-51	1 031	0	1 031	0	0	1 033	0	-2	0	1 031
Jul	-614	2 493	-329	1 550	0	1 550	0	0	1 550	0	0	0	1 550
Ago	1 107	-3 833	0	-2 726	0	-2 726	0	0	-2 726	0	0	0	-2 726
Set	1 425	-35	-3	2 199	-811	2 199	0	-811	1 388	0	0	0	1 388
Out	978	-128	0	850	0	850	0	0	850	0	0	0	850
Nov	-833	895	0	62	0	62	0	0	62	0	0	0	62

	1	2	3	4	5	6	7	8	9	10	11	12	13
	Short-term	Fixed rate	Floating rate	Euro(1)	Other currencies	Portugal	Other euro area countries	Other countries	Central Government	Regional Government	Local Government	Social Security funds	Total
		Medium - and long-term											
	Maturity			Currency		Issuance market							
	Debt securities												
	Securities								Institutional sub-sector of the issuer				

(1) Inclui emissões líquidas nas denominações nacionais do euro./ Includes net issues expressed in the national denominations of the euro.

B.10.1.5.1 TÍTULOS EMITIDOS PELO SECTOR NÃO FINANCEIRO (EXCEPTO ADMINISTRAÇÕES PÚBLICAS) - TOTAL DE ACÇÕES E TÍTULOS DE DÍVIDA

Por prazo, moeda e mercado de emissão

Emissões líquidas

SECURITIES ISSUED BY NON-FINANCIAL CORPORATIONS (OTHER THAN THE GENERAL GOVERNMENT) – TOTAL SHARES AND DEBT SECURITIES

By maturity, currency and issuance market

Net issues

Fonte / Source: Banco de Portugal

10^6 euros

		Títulos de dívida								Acções		Total
		Prazo			Moeda		Mercado de emissão					
		Curto prazo	Médio e longo prazos		Euro[1]	Outras moedas	Portugal	Outros países da área do euro	Países fora da área do euro	Cotadas	Não cotadas	
			Taxa fixa	Taxa indexada								
		1	2	3	4	5	6	7	8	9	10	11
01		1 990	1 548	-1 205	2 383	-50	831	497	1 005	1 778	5 234	9 345
02		3 070	-11	1	2 966	94	2 901	250	-91	132	4 170	7 362
03		-1 508	-52	312	-1 190	-58	-1 244	350	-355	32	3 269	2 052
03	Jun	530	-58	-50	481	-59	85	0	337	0	145	568
	Jul	-49	0	-5	-93	38	30	0	-85	0	100	45
	Ago	-105	-14	-35	-152	-2	-182	0	28	0	-43	-198
	Set	-129	0	-111	-111	-129	-81	0	-159	1	136	-104
	Out	-453	0	75	-372	-7	-273	0	-106	19	249	-110
	Nov	156	-1	350	518	-14	382	250	-128	0	207	711
	Dez	-45	9	-119	-195	40	-208	0	53	12	-46	-189
04	Jan	270	-2	-52	218	-3	218	0	-3	14	261	490
	Fev	-101	-4	75	-51	21	23	0	-54	0	186	155
	Mar	20	0	203	219	4	294	0	-71	0	130	353
	Abr	444	14	-66	394	-2	295	0	97	1	62	455
	Mai	-220	0	0	-193	-27	-279	0	59	3	151	-67
	Jun	688	-401	78	410	-46	254	0	110	0	139	503
	Jul	-258	0	-16	-276	1	-181	0	-93	174	111	11
	Ago	-233	-2	0	-237	2	-262	0	27	0	102	-133
	Set	291	-3	47	335	0	370	0	-35	0	51	386
	Out	6	0	66	73	-2	4	0	68	0	36	108
	Nov	400	2	-292	112	-1	147	0	-36	1 408	1	1 520

	1	2	3	4	5	6	7	8	9	10	11
	Short-term	Fixed rate	Floating rate	Euro[1]	Other currencies	Portugal	Other euro area countries	Other countries	Quoted	Unquoted	Total
		Medium - and long-term									
	Maturity			Currency		Issuance market					
	Debt securities								Shares		

(1) Inclui emissões líquidas nas denominações nacionais do euro./ Includes net issues expressed in the national denominations of the euro.

.

B.10.1.5.2 TÍTULOS EMITIDOS PELO SECTOR NÃO FINANCEIRO (EXCEPTO ADMINISTRAÇÕES PÚBLICAS) - TOTAL DE ACÇÕES E TÍTULOS DE DÍVIDA

Por ramo de actividade económica

Emissões líquidas

SECURITIES ISSUED BY NON-FINANCIAL CORPORATIONS (OTHER THAN THE GENERAL GOVERNMENT) – TOTAL SHARES AND DEBT SECURITIES

By branch of activity of issuing non-financial corporation

Net issues

Fonte / Source: Banco de Portugal

10^6 euros

		Agricultura, produção animal,caça, silvicultura, pesca e indústrias extractivas	Indústrias transforma-doras	das quais:			Produção e distribuição de electricidade gás e água	Construção	Comércio por grosso e a retalho, rep. de veículos automóveis, motociclos e de bens de uso pessoal e doméstico	Transportes, armazenagem e comunicações	Alojamento e restauração (restaurantes e similares)	Actividades imobiliárias, alugueres e serviços prestados às empresas	Educação, saúde e outras act. de serviços colectivos, sociais e pessoais	Total
				Indústrias da pasta de papel e cartão e seus artigos, edição e impressão	Indústrias alimentares, das bebidas e do tabaco	Fabricação de outros produtos minerais não metálicos								
		1	2	3	4	5	6	7	8	9	10	11	12	13
01		44	941	1 087	-54	108	1 311	127	195	151	25	755	5 797	9 345
02		25	-424	-555	0	-2	334	161	270	600	57	185	6 154	7 362
03		50	220	-4	286	-34	-83	232	45	-34	25	234	1 364	2 052
03	Jun	3	8	15	7	2	20	25	-56	-9	3	-20	595	568
	Jul	3	6	-1	-10	-2	-8	3	17	50	1	6	-33	45
	Ago	2	-1	1	1	-12	-20	15	2	9	17	9	-229	-198
	Set	1	-57	3	7	-54	-15	3	-13	-106	0	47	35	-104
	Out	4	16	-1	-6	22	7	3	19	-85	3	-22	-55	-110
	Nov	11	79	-5	97	-13	20	51	11	-4	1	2	541	711
	Dez	12	-64	0	-3	-22	39	-7	18	-46	2	61	-205	-189
04	Jan	47	54	0	19	9	400	15	13	4	-5	24	-63	489
	Fev	-1	-64	-59	0	0	9	5	55	-12	1	21	141	155
	Mar	1	69	66	6	-6	14	117	2	0	16	36	98	353
	Abr	-3	44	-6	54	-1	2	-3	14	25	0	13	361	455
	Mai	-5	13	-2	6	-8	89	102	0	0	2	-3	-264	-66
	Jun	0	108	-1	1	115	35	1	24	151	2	217	-35	503
	Jul	0	63	-1	44	-10	26	5	17	2	2	-6	-98	11
	Ago	0	-19	-1	12	-8	12	0	14	5	2	37	-184	-133
	Set	0	-19	-25	14	-10	8	12	3	5	3	2	372	386
	Out	0	-13	0	-11	-4	-4	-8	7	27	0	-1	100	108
	Nov	0	-150	0	-1	2	-259	-9	-18	250	0	10	1 696	1 520

	1	2	3	4	5	6	7	8	9	10	11	12	13
	Agriculture, hunting, forestry, fishing, mining and quarrying	Manufacturing	Polp, paper, and paperboard industries and articles thereof; publishing and printing	Food, beverage and tobacco	Manufacture of other non-metallic mineral produts	Production and distribution of electricity, gas and water	Construction	Wholesale and retail trade; repair of motor vehicles motorcycles and personal and household goods	Transport, storage and communi-cations	Hotels snd catering (restaurants and other)	Real estate, rental and supply of services to companies	Education, health and other community, social and personal service activities	Total
			of which:										

B.10.2.1 TÍTULOS EMITIDOS - TOTAL DE ACÇÕES E TÍTULOS DE DÍVIDA
Por prazo, moeda, mercado de emissão e sector institucional do emitente

SECURITIES ISSUED – TOTAL SHARES AND DEBT SECURITIES
By maturity, currency, issuance market and issuing sector

Saldos em fim de mês — **End-of-month figures**

Fonte / Source: Banco de Portugal — 10^6 euros

		Tipo de Título										Sector institucional do emitente				
		Títulos de dívida								Acções						Total
		Prazo			Moeda		Mercado de emissão									
		Curto prazo	Médio e longo prazos		Euro(1)	Outras moedas	Portugal	Outros países da área do euro	Países fora da área do euro	Cotadas	Não cotadas	Instituições financeiras monetárias	Instituições financeiras não monetárias	Administrações públicas	Sector não financeiro (excepto administrações públicas)	
			Taxa fixa	Taxa indexada												
		1	2	3	4	5	6	7	8	9	10	11	12	13	14	15
00		8 095	54 380	30 005	85 309	7 171	74 336	9 686	8 458	71 923	53 772	49 192	11 383	51 811	105 788	218 175
01		11 796	62 977	28 526	93 113	10 186	81 333	9 321	12 645	57 753	59 017	50 082	10 847	57 516	101 623	220 069
02		13 490	74 160	25 713	107 337	6 026	94 814	9 178	9 370	45 233	63 610	46 392	9 800	65 495	100 520	222 206
03	Jun	12 835	77 425	26 395	111 900	4 755	98 321	9 274	9 059	44 435	66 699	47 486	9 773	68 558	101 972	227 789
	Jul	14 437	76 477	26 094	112 103	4 904	98 445	8 549	10 013	44 139	66 732	47 071	10 840	69 280	100 688	227 879
	Ago	15 563	75 723	25 334	111 441	5 179	97 302	8 563	10 755	45 522	66 729	47 715	10 847	68 806	101 504	228 871
	Set	16 555	75 384	25 025	111 763	5 202	97 756	8 557	10 652	45 434	66 641	48 438	10 755	69 289	100 558	229 040
	Out	16 832	76 588	25 231	114 038	4 613	100 152	8 560	9 938	46 710	66 916	48 766	10 829	70 755	101 926	232 276
	Nov	16 706	75 385	25 890	114 055	3 926	100 583	8 602	8 796	48 661	66 745	48 711	10 833	69 902	103 942	233 388
	Dez	16 361	75 379	27 253	115 250	3 742	102 830	8 594	7 568	49 707	66 081	49 963	12 090	69 246	103 482	234 781
04	Jan	17 047	75 281	27 271	115 952	3 648	104 222	8 597	6 780	51 543	66 402	49 375	12 237	70 311	105 621	237 545
	Fev	17 515	75 132	26 860	115 805	3 702	104 964	8 073	6 471	55 758	66 557	50 663	12 555	70 309	108 295	241 823
	Mar	17 693	76 173	27 042	117 062	3 847	105 851	8 085	6 972	55 791	66 742	51 819	12 595	70 569	108 459	243 441
	Abr	18 975	75 980	26 700	117 757	3 898	106 471	8 080	7 104	55 355	66 788	50 953	12 472	71 094	109 278	243 797
	Mai	19 672	76 498	26 672	118 973	3 868	107 639	8 077	7 126	54 304	66 957	51 607	12 425	72 485	107 584	244 102
	Jun	20 553	77 039	26 584	120 069	4 107	108 963	8 077	7 136	55 355	67 222	51 493	12 615	73 538	109 106	246 752
	Jul	19 657	79 436	26 170	121 133	4 130	110 199	8 077	6 986	54 298	67 425	50 796	12 702	75 068	108 420	246 985
	Ago	20 342	76 107	26 098	118 726	3 820	107 657	8 078	6 812	54 163	67 530	50 535	12 674	72 726	108 305	244 240
	Set	22 155	75 667	26 496	121 218	3 101	110 192	8 072	6 054	56 091	67 458	50 884	12 985	73 668	110 330	247 867
	Out	23 209	76 115	26 626	122 963	2 986	111 028	8 573	6 348	52 818	68 318	48 372	13 405	74 690	110 619	247 086
	Nov	22 620	75 883	26 569	122 173	2 899	110 396	8 569	6 107	54 185	68 316	47 283	13 737	74 574	111 980	247 573

	1	2	3	4	5	6	7	8	9	10	11	12	13	14	15
	Short-term	Fixed rate	Floating rate	Euro(1)	Other currencies	Portugal	Other euro area countries	Other countries	Quoted	Unquoted	Monetary financial institutions	Non - monetary financial institutions	General government	Non-financial corporations (other than the general government)	Total
		Medium - and long-term													
	Maturity			Currency		Issuance market									
	Debt securities								Shares						
	Securities										Institutional sector of the issuer				

(1) Inclui saldos em fim de mês nas denominações nacionais do euro./ Includes end-of-month figures expressed in the national denominations of the euro.

B.10.2.2 TÍTULOS EMITIDOS POR INSTITUIÇÕES FINANCEIRAS MONETÁRIAS - TOTAL DE ACÇÕES E TÍTULOS DE DÍVIDA
Por prazo, moeda e mercado de emissão
Saldos em fim de mês

SECURITIES ISSUED BY MONETARY FINANCIAL INSTITUTIONS - TOTAL SHARES AND DEBT SECURITIES
By maturity, currency and issuance market
End-of-month figures

Fonte / Source: Banco de Portugal — 10^6 euros

		Títulos de dívida								Acções		Total
		Prazo			Moeda		Mercado de emissão					
		Curto prazo	Médio e longo prazos		Euro(1)	Outras moedas	Portugal	Outros países da área do euro	Países fora da área do euro	Cotadas	Não cotadas	
			Taxa fixa	Taxa indexada								
		1	2	3	4	5	6	7	8	9	10	11
00		1 520	8 148	16 033	22 559	3 142	19 288	3 610	2 803	18 985	4 507	49 192
01		1 205	9 108	18 134	23 377	5 070	19 970	4 209	4 268	16 893	4 743	50 082
02		1 180	9 454	17 283	24 858	3 059	19 743	4 003	4 172	13 912	4 563	46 392
03	Jun	409	10 756	17 768	26 745	2 188	21 720	3 928	3 285	13 907	4 646	47 486
	Jul	617	10 475	17 647	26 469	2 270	21 330	3 894	3 515	13 686	4 646	47 071
	Ago	801	10 280	17 895	26 577	2 399	21 318	3 908	3 750	14 082	4 658	47 715
	Set	863	10 517	17 758	26 860	2 278	21 506	3 902	3 729	14 643	4 658	48 438
	Out	1 144	10 695	17 952	27 404	2 388	21 865	3 905	4 021	14 311	4 664	48 766
	Nov	1 392	9 816	18 315	27 164	2 360	21 706	3 697	4 121	14 456	4 732	48 711
	Dez	1 556	9 861	18 617	27 712	2 322	22 140	3 689	4 205	15 060	4 869	49 963
04	Jan	707	9 966	18 684	27 159	2 199	22 273	3 696	3 389	15 148	4 869	49 375
	Fev	732	10 096	18 465	27 057	2 236	22 196	3 689	3 408	16 501	4 869	50 663
	Mar	1 506	10 226	18 453	27 837	2 348	22 531	3 702	3 952	16 712	4 921	51 819
	Abr	1 477	10 307	18 335	27 734	2 384	22 451	3 696	3 971	15 914	4 921	50 953
	Mai	1 468	10 358	18 338	27 762	2 403	22 516	3 693	3 954	16 531	4 911	51 607
	Jun	1 340	10 558	18 228	27 441	2 685	22 581	3 693	3 851	16 488	4 880	51 493
	Jul	1 259	10 487	18 177	27 228	2 695	22 445	3 693	3 785	15 964	4 910	50 796
	Ago	1 081	10 605	18 103	27 395	2 393	22 501	3 695	3 593	15 837	4 910	50 535
	Set	1 227	10 648	18 099	27 464	2 510	22 580	3 688	3 706	16 001	4 910	50 884
	Out	1 498	10 551	18 075	27 721	2 403	22 497	3 689	3 938	12 528	5 720	48 372
	Nov	1 343	9 593	18 027	26 635	2 328	21 534	3 685	3 744	12 600	5 720	47 283

	1	2	3	4	5	6	7	8	9	10	11
	Short-term	Fixed rate	Floating rate	Euro(1)	Other currencies	Portugal	Other euro area countries	Other countries	Quoted	Unquoted	Total
		Medium - and long-term									
	Maturity			Currency		Issuance market					
	Debt securities								Shares		

(1) Inclui saldos em fim de mês nas denominações nacionais do euro./ Includes end-of-month figures expressed in the national denominations of the euro.

B.10.2.3 TÍTULOS EMITIDOS POR INSTITUIÇÕES FINANCEIRAS NÃO MONETÁRIAS - TOTAL DE ACÇÕES E TÍTULOS DE DÍVIDA

Por prazo, moeda, mercado de emissão e subsector institucional

Saldos em fim de mês

Fonte / Source: Banco de Portugal

SECURITIES ISSUED BY NON-NONETARY FINANCIAL INSTITUTIONS - TOTAL SHARES AND DEBT SECURITIES

By maturity, currency, issuance market and issuing sub-sector

End-of-month figures

10^6 euros

		Tipo de título										Subsector institucional			Total
		Títulos de dívida								Acções					
		Prazo			Moeda		Mercado de emissão								
		Curto prazo	Médio e longo prazos		Euro(1)	Outras moedas	Portugal	Outros países da área do euro	Países fora da area do euro	Cotadas	Não cotadas	Interme-diários financeiros	Auxiliares financeiros	Sociedades de seguros e fundos de pensões	
			Taxa fixa	Taxa indexada											
		1	2	3	4	5	6	7	8	9	10	11	12	13	14
00		283	0	2 101	2 383	0	2 383	0	0	3 832	5 168	9 694	170	1 519	11 383
01		428	0	2 032	2 460	0	2 460	0	0	2 286	6 102	9 091	180	1 576	10 847
02		163	0	1 867	2 030	0	2 030	0	0	739	7 030	7 862	192	1 746	9 800
03	Jun	164	28	1 823	2 015	0	2 015	0	0	837	6 921	7 770	199	1 803	9 773
	Jul	164	183	1 771	2 119	0	2 119	0	0	814	7 907	8 837	199	1 803	10 840
	Ago	164	183	1 771	2 119	0	2 119	0	0	820	7 908	8 844	200	1 803	10 847
	Set	164	183	1 724	2 072	0	2 072	0	0	825	7 859	8 749	203	1 803	10 755
	Out	211	183	1 677	2 071	0	2 071	0	0	846	7 912	8 823	203	1 803	10 829
	Nov	211	183	1 627	2 021	0	2 021	0	0	900	7 912	8 827	203	1 803	10 833
	Dez	344	183	2 828	3 354	0	3 354	0	0	886	7 849	10 154	201	1 734	12 090
04	Jan	343	183	2 828	3 354	0	3 354	0	0	999	7 884	10 269	202	1 766	12 237
	Fev	343	183	2 877	3 404	0	3 404	0	0	1 080	8 072	10 579	202	1 774	12 555
	Mar	368	183	2 877	3 429	0	3 429	0	0	1 062	8 104	10 621	201	1 772	12 595
	Abr	367	236	2 717	3 320	0	3 320	0	0	1 044	8 108	10 500	200	1 772	12 472
	Mai	367	236	2 687	3 290	0	3 290	0	0	1 020	8 115	10 456	197	1 772	12 425
	Jun	327	236	2 687	3 250	0	3 250	0	0	1 099	8 266	10 644	198	1 772	12 615
	Jul	382	236	2 667	3 285	0	3 285	0	0	1 116	8 301	10 696	198	1 807	12 702
	Ago	373	236	2 667	3 276	0	3 276	0	0	1 098	8 301	10 668	198	1 807	12 674
	Set	324	236	3 017	3 577	0	3 577	0	0	1 109	8 299	10 984	198	1 803	12 985
	Out	123	736	3 108	3 968	0	3 468	500	0	1 138	8 299	11 403	198	1 804	13 405
	Nov	123	741	3 389	4 253	0	3 753	500	0	1 187	8 296	11 733	198	1 805	13 737

	1	2	3	4	5	6	7	8	9	10	11	12	13	14
	Short-term	Fixed rate	Floating rate	Euro(1)	Other currencies	Portugal	Other euro area countries	Other countries	Quoted	Unquoted	Financial interme-diaries	Financial auxiliaries	Insurance corporations and pension funds	Total
		Medium - and long-term												
	Maturity			Currency		Issuance market								
	Debt securities								Shares					
	Securities										Institutional sub-sector of the issuer			

(1) Inclui saldos em fim de mês nas denominações nacionais do euro./ Includes end-of-month figures expressed in the national denominations of the euro.

B.10.2.4 TÍTULOS EMITIDOS POR ADMINISTRAÇÕES PÚBLICAS - TOTAL DE TÍTULOS DE DÍVIDA

Por prazo, moeda, mercado de emissão e subsector institucional

Saldos em fim de mês

Fonte / Source: Banco de Portugal

SECURITIES ISSUED BY THE GENERAL GOVERNMENT - TOTAL DEBT SECURITIES

By maturity, currency, issuance market and issuing sub-sector

End-of-month figures

10^6 euros

		Tipo de título								Subsector institucional				Total
		Titulos de dívida												
		Prazo			Moeda		Mercado de emissão							
		Curto prazo	Médio e longo prazos		Euro(1)	Outras moedas	Portugal	Outros paises da área do euro	Paises fora da area do euro	Administra-ção Central	Administra-ção Regional	Administra-ção Local	Fundos de Segurança Social	
			Taxa fixa	Taxa indexada										
		1	2	3	4	5	6	7	8	9	10	11	12	13
00		889	44 210	6 712	48 003	3 808	41 279	6 076	4 456	51 242	515	54	0	51 811
01		2 773	50 300	4 442	52 582	4 934	46 739	4 615	6 162	56 890	573	52	0	57 516
02		1 693	61 163	2 639	62 772	2 723	57 968	4 428	3 099	64 902	546	47	0	65 495
03	Jun	2 702	63 138	2 718	66 231	2 327	60 416	4 499	3 643	67 874	641	43	0	68 558
	Jul	4 144	62 460	2 676	66 926	2 354	61 022	3 808	4 450	68 570	668	43	0	69 280
	Ago	5 185	61 912	1 709	66 313	2 493	60 073	3 808	4 925	68 091	672	43	0	68 806
	Set	6 254	61 339	1 696	66 508	2 781	60 472	3 808	5 010	68 582	664	43	0	69 289
	Out	6 702	62 357	1 696	68 667	2 088	62 838	3 808	4 110	70 048	664	43	0	70 755
	Nov	6 174	62 036	1 692	68 455	1 448	63 095	3 808	3 000	69 200	660	43	0	69 902
	Dez	5 597	61 980	1 670	67 978	1 268	63 798	3 808	1 641	68 551	654	41	0	69 246
04	Jan	6 861	61 781	1 669	69 014	1 297	64 837	3 805	1 670	69 614	656	41	0	70 311
	Fev	7 405	61 504	1 400	69 015	1 294	65 627	3 286	1 396	69 612	656	41	0	70 309
	Mar	6 764	62 405	1 399	69 249	1 320	65 860	3 286	1 422	69 869	658	41	0	70 569
	Abr	7 629	62 062	1 402	69 760	1 333	66 372	3 286	1 436	70 392	661	41	0	71 094
	Mai	8 556	62 530	1 400	71 170	1 315	67 782	3 286	1 417	71 786	658	41	0	72 485
	Jun	8 919	63 271	1 349	72 221	1 317	68 832	3 286	1 420	72 840	658	40	0	73 538
	Jul	8 305	65 742	1 021	73 741	1 327	70 352	3 286	1 429	74 368	660	40	0	75 068
	Ago	9 412	62 293	1 021	71 407	1 318	68 019	3 286	1 421	72 027	659	40	0	72 726
	Set	10 837	61 816	1 015	73 183	485	69 795	3 286	587	72 973	656	40	0	73 668
	Out	11 815	61 864	1 012	74 209	481	70 820	3 286	584	73 998	653	40	0	74 690
	Nov	10 982	62 584	1 007	74 099	475	70 711	3 286	577	73 886	648	40	0	74 574

	1	2	3	4	5	6	7	8	9	10	11	12	13
	Short-term	Fixed rate	Floating rate	Euro(1)	Other currencies	Portugal	Other euro area countries	Other countries	Central Government	Regional Government	Local Government	Social Security funds	Total
		Medium - and long-term											
	Maturity			Currency		Issuance market							
	Debt securities												
	Securities								Institutional sub-sector of the issuer				

(1) Inclui saldos em fim de mês nas denominações nacionais do euro./ Includes end-of-month figures expressed in the national denominations of the euro.

B.10.2.5.1 TÍTULOS EMITIDOS PELO SECTOR NÃO FINANCEIRO (EXCEPTO ADMINISTRAÇÕES PÚBLICAS) - TOTAL DE ACÇÕES E TÍTULOS DE DÍVIDA

Por prazo, moeda e mercado de emissão

Saldos em fim de mês

Fonte / Source: Banco de Portugal

SECURITIES ISSUED BY NON-FINANCIAL CORPORATIONS (OTHER THAN THE GENERAL GOVERNMENT) - TOTAL SHARES AND DEBT SECURITIES

By maturity, currency and issuance market

End-of-month figures

10^6 euros

		Títulos de dívida								Acções		Total
		Prazo			Moeda		Mercado de emissão					
		Curto prazo	Médio e longo prazo		Euro(1)	Outras moedas	Portugal	Outros países da área do euro	Países fora da area do euro	Cotadas	Não cotadas	
			Taxa fixa	Taxa indexada								
		1	2	3	4	5	6	7	8	9	10	11
00		5 403	2 022	5 160	12 364	221	11 385	0	1 199	49 106	44 097	105 788
01		7 391	3 568	3 918	14 695	182	12 165	497	2 215	38 574	48 173	101 623
02		10 453	3 543	3 924	17 676	244	15 073	747	2 100	30 582	52 017	100 520
03	Jun	9 560	3 503	4 086	16 909	240	14 170	847	2 131	29 692	55 132	101 972
	Jul	9 512	3 358	4 000	16 589	280	13 974	847	2 048	29 639	54 179	100 688
	Ago	9 413	3 348	3 959	16 432	288	13 792	847	2 081	30 620	54 164	101 504
	Set	9 274	3 345	3 847	16 324	143	13 707	847	1 912	29 967	54 124	100 558
	Out	8 774	3 352	3 906	15 896	137	13 378	847	1 807	31 553	54 340	101 926
	Nov	8 929	3 349	4 255	16 415	119	13 762	1 097	1 675	33 306	54 102	103 942
	Dez	8 865	3 354	4 139	16 206	152	13 539	1 097	1 722	33 761	53 363	103 482
04	Jan	9 136	3 352	4 090	16 425	152	13 758	1 097	1 721	35 396	53 648	105 621
	Fev	9 035	3 350	4 118	16 329	173	13 738	1 097	1 667	38 177	53 616	108 295
	Mar	9 055	3 358	4 313	16 548	179	14 031	1 097	1 598	38 016	53 717	108 459
	Abr	9 501	3 375	4 246	16 942	180	14 328	1 097	1 697	38 397	53 758	109 278
	Mai	9 280	3 374	4 248	16 751	150	14 050	1 097	1 754	36 752	53 930	107 584
	Jun	9 968	2 973	4 321	17 157	105	14 300	1 097	1 865	37 768	54 077	109 106
	Jul	9 711	2 971	4 305	16 879	107	14 117	1 097	1 772	37 219	54 214	108 420
	Ago	9 477	2 972	4 308	16 649	109	13 861	1 097	1 798	37 229	54 319	108 305
	Set	9 767	2 967	4 365	16 994	106	14 241	1 097	1 761	38 981	54 249	110 330
	Out	9 772	2 964	4 431	17 066	102	14 244	1 097	1 827	39 152	54 299	110 619
	Nov	10 172	2 964	4 145	17 185	96	14 398	1 097	1 786	40 398	54 300	111 980

	1	2	3	4	5	6	7	8	9	10	11
	Short-term	Fixed rate	Floating rate	Euro(1)	Other currency	Portugal	Other euro area countries	Other countries	Quoted	Unquoted	Total
		Medium - and long-term									
	Maturity			Currency		Issuance market					
	Debt securities								Shares		

(1) Inclui saldos em fim de mês nas denominações nacionais do euro./ Includes end-of-month figures expressed in the national denominations of the euro.

B.10.2.5.2 TÍTULOS EMITIDOS PELO SECTOR NÃO FINANCEIRO (EXCEPTO ADMINISTRAÇÕES PÚBLICAS) - TOTAL DE ACÇÕES E TÍTULOS DE DÍVIDA

Por ramo de actividade económica

Saldos em fim de mês

Fonte / Source: Banco de Portugal

SECURITIES ISSUED BY NON-FINANCIAL CORPORATIONS (OTHER THAN THE GENERAL GOVERNMENT) - TOTAL SHARES AND DEBT SECURITIES

By branch of activity of issuing non-financial corporation

End-of-month figures

10^6 euros

		Agricultura, produção animal, caça, silvicultura, pesca e indústrias extractivas	Indústrias transforma-doras	das quais:			Produção e distribuição de electricidade, gás e água	Construção	Comércio por grosso e a retalho, rep. de veículos automóveis, motociclos e de bens de uso pessoal e doméstico	Transportes, armazenagem e comunicações	Alojamento e restauração (restaurantes e similares)	Actividades imobiliárias e alugueres de serviços prestados às empresas	Educação, saúde e outras act. de serviços colectivos, sociais e pessoais	Total
				Indústrias da pasta de papel e cartão e seus artigos, edição e impressão	Indústrias alimentares, das bebidas e do tabaco	Fabricação de outros produtos minerais não metálicos								
		1	2	3	4	5	6	7	8	9	10	11	12	13
00		756	12 141	2 576	2 037	1 716	4 561	2 700	2 889	5 361	1 048	3 521	72 812	105 788
01		793	11 918	2 824	2 054	1 505	5 881	2 952	3 202	5 453	1 075	3 473	66 876	101 623
02		698	11 626	2 443	2 000	1 520	6 220	2 757	3 503	6 326	1 171	3 734	64 484	100 520
03	Jun	724	11 824	2 450	2 196	1 572	6 115	3 038	3 469	8 466	1 179	3 851	63 307	101 972
	Jul	728	11 825	2 442	2 193	1 565	6 110	3 001	3 495	8 540	1 179	3 857	61 953	100 688
	Ago	730	11 808	2 429	2 193	1 554	6 090	3 011	3 514	8 534	1 196	3 867	62 754	101 504
	Set	730	11 759	2 449	2 187	1 501	6 075	2 999	3 491	8 242	1 197	3 944	62 120	100 558
	Out	735	11 796	2 471	2 180	1 524	6 082	3 030	3 514	8 391	1 200	3 953	63 224	101 926
	Nov	747	11 826	2 512	2 277	1 394	6 102	3 096	3 517	8 335	1 184	3 964	65 170	103 942
	Dez	760	11 787	2 519	2 274	1 373	6 141	3 073	3 537	8 286	1 157	4 006	64 735	103 482
04	Jan	807	11 854	2 520	2 300	1 382	6 542	3 088	3 564	8 488	1 134	4 025	66 119	105 621
	Fev	807	11 934	2 569	2 315	1 382	6 550	3 229	3 629	8 538	1 139	4 059	68 411	108 295
	Mar	808	12 036	2 652	2 318	1 376	6 564	3 318	3 630	8 364	1 146	4 097	68 498	108 459
	Abr	806	12 060	2 616	2 375	1 376	6 566	3 411	3 644	8 435	1 149	4 113	69 095	109 278
	Mai	801	11 944	2 507	2 373	1 368	6 655	3 515	3 654	8 416	1 149	4 116	67 334	107 584
	Jun	802	12 131	2 583	2 374	1 483	6 690	3 528	3 696	8 753	1 168	4 121	68 218	109 107
	Jul	831	12 217	2 628	2 412	1 473	6 716	3 534	3 722	8 732	1 155	4 075	67 438	108 420
	Ago	831	12 202	2 627	2 417	1 465	6 727	3 518	3 730	8 832	1 154	4 104	67 207	108 305
	Set	836	12 467	2 873	2 437	1 454	6 735	3 545	3 687	9 109	1 155	4 099	68 696	110 330
	Out	836	12 473	2 889	2 426	1 450	6 732	3 517	3 694	9 005	1 155	4 080	69 126	110 619
	Nov	836	11 898	2 457	2 429	1 452	6 473	3 502	3 676	9 314	1 155	4 085	71 041	111 980

	1	2	3	4	5	6	7	8	9	10	11	12	13
	Agriculture, hunting, forestry, fishing, mining and quarrying	Manufacturing	Polp, paper, and paperboard industries and articles thereof; publishing and printing	Food beverage and tobacco	Manufacture of other non-metallic mineral produts	Production and distribution of electricity, gas and water	Construction	Wholesale and retail trade; repair of motor vehicles motorcycles and personal and household goods	Transport, storage and communi-cations	Hotels and catering (restaurants and other)	Real state, rental and supply of services to companies	Education, health and other community, social and personal service activities	Total
			of which:										

B.10.3.1 INDEXANTES (continua)

REFERENCE RATES (to be continued)

Taxas em fim de período

End-of-period rates

Fonte / Source: coluna / column (1) Instituto de Gestão do Crédito Público; (2) Banco de Portugal; (3) Calculada pelo Banco Central Europeu e publicada pela Reuters;(4) Ministério das Finanças; (5) Banco Central Europeu

Em percentagem / Percentage

		Depósitos a prazo (TD3) 1	Taxa base anual (TBA)[1] 2	EONIA 3	Taxa equivalente[2] 4	Taxa da operação principal de refinanciamento do Eurosistema[3] 5
03	Dez	1.8017	2.122	2.3200	2.00	2.02
04	Jan	1.7820	2.009	2.0600	2.00	2.01
	Fev	1.7600	1.983	2.0600	2.00	2.00
	Mar	1.7601	1.907	2.0600	2.00	2.00
	Abr	1.7226	1.943	2.0600	2.00	2.00
	Mai	1.7027	2.043	2.0500	2.00	2.00
	Jun	1.6773	2.107	2.1300	2.00	2.01
	Jul	1.6710	2.088	2.0800	2.00	2.01
	Ago	1.6231	2.061	2.0600	2.00	2.02
	Set	1.6123	2.097	2.0900	2.00	2.02
	Out	1.6152	2.087	2.0900	2.00	2.03
	Nov	1.6149	2.104	2.1000	2.00	2.05
	Dez	1.6155	2.090	2.2100	2.00	2.09
04	Dez 1	.	2.104	2.0500	2.00	2.05
	2	1.6155	2.105	1.8900	2.00	.
	3	1.6155	2.104	1.8200	2.00	.
	6	1.6155	2.103	1.8300	2.00	.
	7	1.6155	2.103	1.9800	2.00	.
	8	.	2.100	2.0700	2.00	2.05
	9	1.6155	2.097	2.0800	2.00	.
	10	1.6155	2.095	2.0900	2.00	.
	13	1.6155	2.093	2.1000	2.00	.
	14	1.6155	2.092	2.1000	2.00	.
	15	1.6155	2.091	2.0900	2.00	2.07
	16	1.6155	2.089	2.0800	2.00	.
	17	1.6155	2.088	2.0800	2.00	.
	20	1.6155	2.086	2.0800	2.00	.
	21	1.6155	2.085	2.0900	2.00	.
	22	1.6155	2.085	2.0800	2.00	2.07
	23	1.6155	2.084	2.0800	2.00	.
	24	1.6155	2.085	2.0800	2.00	.
	27	1.6155	2.086	2.0800	2.00	.
	28	1.6155	2.086	2.0800	2.00	.
	29	1.6155	2.087	2.0800	2.00	.
	30	1.6155	2.088	2.1100	2.00	2.09
	31	1.6155	2.090	2.2100	2.00	.

	1 Time deposits (TD3)	2 *Taxa base anual* (TBA)[1]	3 EONIA	4 *Taxa equivalente*[2]	5 Interest rate in Eurosystem main refinancing operation[3]

B.10.3.1 INDEXANTES (continuação)

REFERENCE RATES (continued)

Taxas em fim de período

End-of-period rates

Fonte / Source: coluna / column (6-20) Reuters

Em percentagem / Percentage

		Euribor														
		1 semana 6	2 semanas 7	3 semanas 8	1 mês 9	2 meses 10	3 meses 11	4 meses 12	5 meses 13	6 meses 14	7 meses 15	8 meses 16	9 meses 17	10 meses 18	11 meses 19	12 meses 20
03	Dez	2.093	2.094	2.098	2.101	2.114	2.124	2.139	2.149	2.168	2.182	2.201	2.217	2.244	2.273	2.305
04	Jan	2.065	2.065	2.065	2.074	2.083	2.093	2.111	2.125	2.137	2.155	2.175	2.195	2.218	2.243	2.263
	Fev	2.060	2.054	2.054	2.053	2.052	2.052	2.048	2.046	2.044	2.044	2.045	2.052	2.059	2.071	2.086
	Mar	2.031	2.028	2.028	2.024	1.987	1.958	1.948	1.940	1.936	1.937	1.942	1.946	1.958	1.969	1.983
	Abr	2.055	2.054	2.054	2.056	2.063	2.073	2.082	2.093	2.106	2.123	2.144	2.165	2.188	2.213	2.239
	Mai	2.055	2.055	2.055	2.063	2.075	2.087	2.104	2.125	2.142	2.164	2.193	2.219	2.247	2.276	2.307
	Jun	2.069	2.072	2.072	2.075	2.094	2.120	2.136	2.159	2.195	2.224	2.254	2.295	2.339	2.380	2.426
	Jul	2.068	2.067	2.069	2.076	2.101	2.116	2.136	2.167	2.201	2.216	2.248	2.276	2.312	2.348	2.387
	Ago	2.069	2.069	2.070	2.076	2.094	2.115	2.134	2.154	2.166	2.186	2.201	2.219	2.245	2.269	2.296
	Set	2.072	2.072	2.073	2.080	2.096	2.150	2.170	2.186	2.212	2.242	2.272	2.302	2.333	2.362	2.392
	Out	2.087	2.086	2.086	2.092	2.144	2.153	2.163	2.176	2.196	2.213	2.233	2.249	2.267	2.287	2.307
	Nov	2.102	2.104	2.109	2.174	2.173	2.176	2.188	2.198	2.210	2.222	2.235	2.250	2.265	2.284	2.302
	Dez	2.112	2.113	2.118	2.128	2.142	2.155	2.175	2.191	2.215	2.236	2.259	2.281	2.306	2.330	2.356
04	Dez 1	2.076	2.083	2.093	2.169	2.169	2.174	2.181	2.189	2.200	2.210	2.220	2.231	2.245	2.261	2.278
	2	2.047	2.065	2.084	2.165	2.165	2.172	2.176	2.186	2.196	2.204	2.213	2.223	2.234	2.249	2.265
	3	2.063	2.077	2.091	2.165	2.165	2.174	2.187	2.203	2.217	2.234	2.253	2.269	2.289	2.307	2.326
	6	2.080	2.084	2.095	2.165	2.165	2.170	2.177	2.185	2.193	2.200	2.210	2.220	2.231	2.245	2.261
	7	2.090	2.094	2.106	2.165	2.165	2.171	2.177	2.182	2.187	2.194	2.203	2.212	2.223	2.240	2.254
	8	2.088	2.092	2.107	2.166	2.166	2.170	2.177	2.183	2.190	2.196	2.206	2.217	2.229	2.248	2.261
	9	2.093	2.098	2.172	2.166	2.166	2.170	2.176	2.184	2.189	2.196	2.206	2.216	2.227	2.247	2.260
	10	2.100	2.111	2.175	2.167	2.167	2.173	2.180	2.188	2.197	2.205	2.214	2.225	2.238	2.256	2.269
	13	2.128	2.138	2.184	2.168	2.168	2.174	2.182	2.188	2.196	2.204	2.213	2.223	2.236	2.253	2.266
	14	2.134	2.144	2.196	2.174	2.173	2.175	2.181	2.185	2.195	2.204	2.214	2.222	2.236	2.248	2.263
	15	2.120	2.135	2.196	2.175	2.174	2.175	2.181	2.186	2.197	2.207	2.217	2.226	2.236	2.248	2.264
	16	2.116	2.212	2.198	2.174	2.173	2.175	2.181	2.186	2.197	2.206	2.217	2.228	2.238	2.252	2.266
	17	2.115	2.210	2.193	2.174	2.173	2.175	2.185	2.195	2.206	2.228	2.245	2.258	2.273	2.290	2.307
	20	2.109	2.201	2.185	2.174	2.174	2.177	2.186	2.201	2.212	2.232	2.249	2.263	2.277	2.292	2.312
	21	2.114	2.211	2.188	2.175	2.174	2.176	2.188	2.201	2.215	2.234	2.248	2.265	2.281	2.296	2.315
	22	2.113	2.201	2.182	2.175	2.175	2.176	2.190	2.204	2.223	2.244	2.263	2.284	2.303	2.323	2.344
	23	2.251	2.201	2.181	2.174	2.174	2.178	2.192	2.204	2.222	2.242	2.263	2.279	2.301	2.321	2.340
	24	2.248	2.197	2.180	2.173	2.173	2.178	2.192	2.203	2.219	2.237	2.254	2.272	2.291	2.310	2.330
	27	2.244	2.198	2.180	2.174	2.174	2.178	2.192	2.201	2.218	2.234	2.252	2.272	2.290	2.308	2.326
	28	2.239	2.196	2.180	2.174	2.174	2.179	2.190	2.201	2.218	2.237	2.255	2.276	2.296	2.315	2.334
	29	2.241	2.193	2.176	2.171	2.174	2.180	2.200	2.213	2.229	2.249	2.275	2.301	2.323	2.345	2.366
	30	2.114	2.114	2.120	2.130	2.143	2.158	2.181	2.197	2.218	2.241	2.264	2.289	2.314	2.338	2.361
	31	2.112	2.113	2.118	2.128	2.142	2.155	2.175	2.191	2.215	2.236	2.259	2.281	2.306	2.330	2.356

	6 1 week	7 2 weeks	8 3 weeks	9 1 month	10 2 months	11 3 months	12 4 months	13 5 months	14 6 months	15 7 months	16 8 months	17 9 months	18 10 months	19 11 months	20 12 months
	Euribor														

(1) O cálculo da taxa base anual (TBA) é alterado de acordo com o Decreto-Lei nº 11/99, de 11 de Janeiro. / According to Decree-Law nº 11/99, dated 11 January the calculation of TBA has changed.
(2) Taxa de referência de acordo com o n.º 2 do artigo 10.º do Decreto-Lei n.º 138/98, de 16 de Maio. / Reference rate according to n.º 2, article 10.º of Decree-Law n.º 138/98, dated 16 May.
(3) Por data de liquidação. Taxa fixa nas operações efectuadas em leilão de taxa fixa e taxa marginal nas operações efectuadas em leilão de taxa variável. Se houver duas operações liquidadas no mesmo dia, calcula-se a média das respectivas taxas. / By settlement date. Fixed rate in fixed rate tenders and marginal rate in variable rate tenders. If two operations are settled on the same day, an average rate is computed.

B.10.3.2 TAXAS DE JURO DE CURTO PRAZO (3 MESES) E TAXAS DE RENDIBILIDADE DE LONGO PRAZO (10 ANOS)[a]

SHORT-TERM INTEREST RATES (3 MONTHS) AND LONG-TERM YIELDS (10 YEARS)[a]

Fonte / Source: Coluna / Column (1) - European Banking Federation; (2) - British Bankers' Association; (4-6) Reuters

Valores médios / Average

		Euribor	Libor do USD	Diferencial	Taxas de rendibilidade de longo prazo para Portugal[1]	Taxas de rendibilidade de longo prazo para os EU[1]	Taxas de rendibilidade de longo prazo do euro[1]	Diferencial entre taxas de rendibilidade de longo prazo de Portugal e do euro	Diferencial entre taxas de rendibilidade de longo prazo dos EU e do euro
		1	2	3	4	5	6	7	8
03	Jan	2.832	1.366	-1.466	4.270	4.020	4.168	0.102	-0.148
	Fev	2.687	1.343	-1.344	4.043	3.889	3.946	0.097	-0.057
	Mar	2.530	1.286	-1.244	4.081	3.793	4.015	0.066	-0.222
	Abr	2.533	1.300	-1.233	4.184	3.934	4.141	0.044	-0.207
	Mai	2.401	1.285	-1.116	3.911	3.553	3.829	0.082	-0.276
	Jun	2.152	1.124	-1.028	3.774	3.322	3.628	0.146	-0.306
	Jul	2.130	1.110	-1.021	4.098	3.954	4.005	0.093	-0.051
	Ago	2.140	1.135	-1.006	4.264	4.421	4.154	0.111	0.268
	Set	2.147	1.142	-1.005	4.293	4.259	4.194	0.099	0.066
	Out	2.144	1.158	-0.985	4.356	4.267	4.252	0.104	0.015
	Nov	2.159	1.172	-0.987	4.484	4.293	4.404	0.080	-0.111
	Dez	2.146	1.170	-0.976	4.403	4.257	4.324	0.080	-0.067
04	Jan	2.089	1.128	-0.961	4.254	4.129	4.192	0.062	-0.063
	Fev	2.071	1.124	-0.946	4.188	4.069	4.126	0.062	-0.057
	Mar	2.029	1.112	-0.917	3.995	3.816	3.936	0.060	-0.120
	Abr	2.049	1.152	-0.897	4.246	4.331	4.122	0.124	0.209
	Mai	2.086	1.253	-0.833	4.421	4.704	4.270	0.151	0.433
	Jun	2.113	1.501	-0.612	4.472	4.723	4.366	0.107	0.357
	Jul	2.116	1.628	-0.488	4.352	4.480	4.250	0.102	0.230
	Ago	2.114	1.730	-0.384	4.183	4.271	4.092	0.091	0.179
	Set	2.119	1.904	-0.215	4.117	4.115	4.037	0.081	0.078
	Out	2.147	2.083	-0.065	3.994	4.083	3.915	0.079	0.167
	Nov	2.170	2.306	0.136	3.861	4.190	3.814	0.047	0.376
	Dez	2.174	2.496	0.322	3.644	4.223	3.652	-0.008	0.571

	1	2	3	4	5	6	7	8
	Euribor	USD Libor	Differential	Portuguese long-term yields[1]	US long-term yields[1]	Euro long-term yields[1]	Differential between Portuguese and euro long-term yields	Differential between US and euro long-term yields

(1) Obrigações do Tesouro - fecho. / Benchmark government bonds - closis.

B.10.3.3 TAXAS DE RENDIBILIDADE DE OBRIGAÇÕES DO TESOURO

Mercado secundário – Médias simples

YIELD ON TREASURY BONDS

Secondary market – Simple averages

Fonte / Source: Reuters / Reuters

Em percentagem / Percentage

			Títulos de taxa fixa, por prazo residual					
			2 anos	3 anos	4 anos	5 anos	7 anos	10 anos
			1	2	3	4	5	6
03	Dez		2.65	3.00	3.05	3.34	3.98	4.40
04	Jan		2.40	2.74	2.82	3.10	3.77	4.25
	Fev		2.26	2.60	2.69	2.97	3.66	4.19
	Mar		2.09	2.39	2.46	2.74	3.45	4.00
	Abr		2.47	2.78	2.96	3.27	3.78	4.25
	Mai		2.74	2.87	3.12	3.63	4.01	4.42
	Jun		2.85	2.98	3.22	3.72	4.08	4.47
	Jul		2.71	2.93	3.29	3.59	3.95	4.35
	Ago		2.56	2.93	3.19	3.40	3.77	4.18
	Set		2.62	2.93	3.18	3.37	3.73	4.12
	Out		2.46	2.76	3.01	3.20	3.57	3.99
	Nov		2.42	2.66	2.90	3.10	3.44	3.86
	Dez		2.36	2.56	2.78	2.96	3.25	3.64
04	Dez	1	2.35	2.55	2.81	3.01	3.34	3.77
		2	2.40	2.61	2.88	3.07	3.39	3.82
		3	2.36	2.54	2.82	2.99	3.33	3.77
		6	2.31	2.49	2.75	2.95	3.27	3.70
		7	2.29	2.47	2.73	2.92	3.25	3.68
		8	2.32	2.48	2.73	2.91	3.23	3.65
		9	2.30	2.48	2.71	2.89	3.20	3.62
		10	2.31	2.48	2.71	2.89	3.20	3.62
		13	2.31	2.47	2.70	2.88	3.18	3.59
		14	2.31	2.49	2.71	2.89	3.19	3.59
		15	2.30	2.46	2.68	2.85	3.14	3.53
		16	2.33	2.51	2.73	2.91	3.18	3.56
		17	2.39	2.57	2.79	2.97	3.24	3.61
		20	2.37	2.54	2.75	2.93	3.20	3.59
		21	2.41	2.60	2.80	2.97	3.24	3.61
		22	2.44	2.63	2.83	2.99	3.25	3.62
		23	2.39	2.59	2.78	2.94	3.21	3.59
		24	2.38	2.59	2.78	2.94	3.21	3.59
		27	2.39	2.60	2.79	2.96	3.23	3.61
		28	2.40	2.64	2.85	3.01	3.27	3.65
		29	2.42	2.70	2.90	3.07	3.34	3.70
		30	2.40	2.66	2.86	3.04	3.31	3.68
		31	2.37	2.65	2.85	3.02	3.30	3.67

	1	2	3	4	5	6
	2 years	3 years	4 years	5 years	7 years	10 years
	Fixed rate bonds by residual maturity					

B.10.3.4 ÍNDICES DE COTAÇÕES DE ACÇÕES

Mercado secundário – Fim de período

SHARE PRICE INDICES

Secondary market – End-of-period

Fonte / Source: Euronext Lisbon

			PSI 20 31/12/92=3000	PSI Geral 05/01/88=1000	Índices sectoriais - 30/12/99 = 2732.36[1]								
					PSI Indústrias de Base	PSI Indústrias Gerais	PSI Bens de Consumo Cíclico	PSI Bens de Consumo não Cíclico	PSI Serviços Cíclicos	PSI Serviços não Cíclicos	PSI "Utilities"	PSI Serviços Financeiros	PSI Tecnologias de Informação
			1	2	3	4	5	6	7	8	9	10	11
03	Dez		6 747.41	1 891.44	3 209.89	2 796.25	1 697.90	2 836.32	2 215.74	1 569.43	1 982.13	1 956.89	1 405.40
04	Jan		7 011.72	1 964.15	3 251.33	2 907.42	1 875.23	2 895.60	2 441.04	1 660.72	2 029.55	1 967.02	1 593.41
	Fev		7 630.46	2 123.52	3 527.03	3 068.59	1 844.08	3 136.61	2 541.83	1 818.12	2 162.33	2 141.71	1 851.31
	Mar		7 540.45	2 113.57	3 502.87	3 440.60	1 828.27	3 065.86	2 439.35	1 790.36	2 181.29	2 178.57	1 801.20
	Abr		7 500.35	2 134.61	3 628.83	3 570.17	1 792.93	3 186.77	2 580.02	1 822.89	2 248.06	2 111.50	1 607.01
	Mai		7 223.18	2 098.99	3 556.29	3 577.32	1 633.55	3 055.76	2 453.69	1 722.36	2 188.90	2 200.76	1 607.34
	Jun		7 387.30	2 145.88	3 540.81	3 667.49	1 525.71	2 964.01	2 571.83	1 800.15	2 267.78	2 196.96	1 585.47
	Jul		7 126.80	2 085.20	3 600.82	3 593.85	1 523.33	2 816.29	2 548.70	1 737.36	2 188.90	2 095.55	1 469.51
	Ago		7 113.67	2 076.70	3 580.75	3 664.45	1 518.76	2 854.00	2 574.25	1 710.05	2 248.06	2 075.95	1 489.13
	Set		7 359.15	2 149.81	3 666.13	3 747.32	1 517.43	2 828.32	2 709.90	1 795.97	2 317.08	2 104.69	1 580.08
	Out		7 460.94	2 176.86	3 748.12	3 845.23	1 553.59	2 709.75	2 736.44	1 807.84	2 287.50	2 164.22	1 602.89
	Nov		7 523.10	2 198.87	3 742.86	3 860.32	1 584.57	2 686.81	2 775.52	1 830.35	2 289.74	2 193.76	1 642.90
	Dez		7 600.16	2 231.84	3 709.20	3 664.60	1 583.73	2 723.73	2 864.12	1 892.40	2 289.74	2 192.58	1 742.52
04	Dez	1	7 485.42	2 187.51	3 734.80	3 853.33	1 584.57	2 653.38	2 751.68	1 816.80	2 289.74	2 185.17	1 637.58
		2	7 468.48	2 185.04	3 719.72	3 839.34	1 584.57	2 661.94	2 748.74	1 828.72	2 269.20	2 171.07	1 644.09
		3	7 441.81	2 179.11	3 723.18	3 818.34	1 608.79	2 657.66	2 756.37	1 820.58	2 269.20	2 155.84	1 645.15
		6	7 430.65	2 175.08	3 694.37	3 783.05	1 591.36	2 632.78	2 736.97	1 823.39	2 269.20	2 153.95	1 649.99
		7	7 443.81	2 180.77	3 710.69	3 713.58	1 601.97	2 645.22	2 743.37	1 837.97	2 279.47	2 142.04	1 634.87
		8	7 466.95	2 187.44	3 715.35	3 783.05	1 613.39	2 661.94	2 750.84	1 840.64	2 289.74	2 152.38	1 658.22
		9	7 474.56	2 190.88	3 714.28	3 734.06	1 612.58	2 651.44	2 757.93	1 853.83	2 279.47	2 148.18	1 652.29
		10	7 504.65	2 202.80	3 722.73	3 727.07	1 630.01	2 663.88	2 756.18	1 885.51	2 269.20	2 149.26	1 645.42
		13	7 554.78	2 216.00	3 729.73	3 720.05	1 598.16	2 645.22	2 779.34	1 899.73	2 289.74	2 157.44	1 638.67
		14	7 592.14	2 225.63	3 708.59	3 727.06	1 582.95	2 651.44	2 784.52	1 908.50	2 310.27	2 175.11	1 641.20
		15	7 598.73	2 225.41	3 709.33	3 769.35	1 597.35	2 670.10	2 812.54	1 889.47	2 341.08	2 172.50	1 691.71
		16	7 596.58	2 225.38	3 729.06	3 769.34	1 607.96	2 663.88	2 807.79	1 893.33	2 320.54	2 173.28	1 687.84
		17	7 538.29	2 211.25	3 718.13	3 769.34	1 590.53	2 636.66	2 791.15	1 877.36	2 289.74	2 169.31	1 682.86
		20	7 583.10	2 221.55	3 741.40	3 669.35	1 598.13	2 640.94	2 815.77	1 879.74	2 310.27	2 178.77	1 685.33
		21	7 580.71	2 219.59	3 725.32	3 669.35	1 592.92	2 657.66	2 797.27	1 878.80	2 310.27	2 185.56	1 686.39
		22	7 579.64	2 220.80	3 726.93	3 669.35	1 594.31	2 657.66	2 817.12	1 882.72	2 289.74	2 184.38	1 682.60
		23	7 580.60	2 221.06	3 723.98	3 669.35	1 580.70	2 636.66	2 815.94	1 886.13	2 279.47	2 187.03	1 684.01
		24	7 564.94	2 218.43	3 719.13	3 676.35	1 583.70	2 636.66	2 801.70	1 885.58	2 289.74	2 180.20	1 695.01
		27	7 570.40	2 221.55	3 733.78	3 777.46	1 583.70	2 636.66	2 816.79	1 889.02	2 279.47	2 179.35	1 713.07
		28	7 573.09	2 223.57	3 724.35	3 770.47	1 591.33	2 649.10	2 841.44	1 886.66	2 279.47	2 181.13	1 722.36
		29	7 578.43	2 226.24	3 720.45	3 763.47	1 580.73	2 692.63	2 868.31	1 882.06	2 289.74	2 180.51	1 759.36
		30	7 571.85	2 223.24	3 718.11	3 664.60	1 604.95	2 779.70	2 859.24	1 872.97	2 289.74	2 186.00	1 791.13
		31	7 600.16	2 231.84	3 709.20	3 664.60	1 583.73	2 723.73	2 864.12	1 892.40	2 289.74	2 192.58	1 742.52

	1	2	3	4	5	6	7	8	9	10	11
	PSI 20 31/12/92=3000	PSI Geral 05/01/88=1000	PSI Basic Industries	PSI General Industries	PSI Cyclical Consumer Goods	PSI Non-Cyclical Consumer Goods	PSI Cyclical Services	PSI Non-Cyclical Services	PSI Utilities	PSI Financial Services	PSI Information Technology
			Index by branch of activity - 30/12/99 = 2732.36[1]								

(1) Índices de rendimento calculados pela Euronext Lisbon desde Maio de 2002, com base no Sistema Global de Classificação FTSE. / Performance indices calculated by Euronext Lisbon since May 2002, using the FTSE Global Classification System.

B.11 Sistemas de pagamentos

B.11 Payment systems

B.11.1 MOVIMENTO GLOBAL DO SISTEMA DE LIQUIDAÇÃO POR COMPENSAÇÃO

TRANSACTIONS IN THE NET SETTLEMENT SYSTEM

Apresentados por tipo de sistema

Submitted by type of system

Fonte / Source: Banco de Portugal

10^6 euros

		Sistema de compensação interbancária - SICOI									
		Cheques		Efeitos		Transferências electrónicas interbancárias		Débitos directos		Multibanco	
		Quantidade	Valor	Quantidade	Valor	Quantidade	Valor	Quantidade	Valor	Quantidade	Valor
		1	2	3	4	5	6	7	8	9	10
02		210 843 386	215 301	5 568 997	4 150	30 646 490	48 337	1 628 383	557	939 968 847	40 244
03		200 080 647	196 811	4 592 975	3 642	42 830 108	55 555	5 193 823	1 343	1071 700 794	45 584
04		187 949 563	191 193	868 919	2 657	44 588 010	60 145	20 803 484	4 505	1158 642 871	49 922
03	Jul	19 084 982	18 526	410 043	321	4 687 248	5 765	472 432	117	95 336 026	4 177
	Ago	14 924 964	15 120	381 260	278	3 485 411	4 366	416 215	111	92 736 411	4 164
	Set	16 485 197	16 371	386 509	299	3 662 190	4 484	428 952	113	88 707 672	3 817
	Out	17 004 211	17 494	377 080	330	3 596 840	4 861	509 293	126	91 926 584	3 953
	Nov	15 296 022	15 507	336 923	287	3 331 543	4 967	477 614	128	90 189 786	3 833
	Dez	17 996 599	17 907	338 414	292	4 692 485	5 287	808 000	183	102 513 062	4 659
04	Jan	15 451 897	15 770	154 960	251	3 552 534	4 544	1 110 380	260	88 317 246	3 620
	Fev	14 381 909	14 483	120 922	224	3 080 308	4 136	1 363 378	291	85 693 494	3 451
	Mar	17 244 155	16 942	104 131	249	3 531 210	4 835	1 547 726	336	93 609 071	3 786
	Abr	15 588 199	15 387	66 621	217	3 387 678	4 674	1 509 587	333	92 710 099	3 932
	Mai	15 688 637	15 808	63 978	217	3 436 324	4 757	1 614 084	358	95 640 638	4 007
	Jun	15 769 814	15 802	64 108	231	3 532 694	5 149	1 778 201	377	96 262 139	4 019
	Jul	16 228 967	16 546	58 221	222	3 975 825	5 415	1 934 954	409	104 129 040	4 568
	Ago	15 271 994	15 908	47 004	192	3 978 271	5 344	1 864 658	406	98 454 059	4 565
	Set	15 056 019	15 588	47 466	209	4 045 821	5 102	1 947 359	416	97 017 843	4 248
	Out	14 755 770	15 293	46 753	222	3 683 925	4 793	1 972 753	415	99 885 649	4 358
	Nov	15 722 476	16 259	45 981	211	3 885 168	5 716	1 985 552	435	96 148 782	4 212
	Dez	16 789 726	17 408	48 774	212	4 498 252	5 680	2 174 852	469	110 774 811	5 156

	1	2	3	4	5	6	7	8	9	10
	Volume	Value	Volume	Value	Volume	Value	Volume	Value	Volume	Value
	Cheques		Bills of exchange		Credit transfers		Direct debits		Cards network	
	Interbank clearing system - SICOI									

B.11.2 MOVIMENTO GLOBAL DO SISTEMA DE LIQUIDAÇÃO POR COMPENSAÇÃO

TRANSACTIONS IN THE NET SETTLEMENT SYSTEM

Devolvidos por tipo de sistema

Returned by type of system

Fonte / Source: Banco de Portugal

10^6 euros

		Sistema de compensação interbancária - SICOI					
		Cheques		Transferências electrónicas interbancárias		Débitos directos	
		Quantidade	Valor	Quantidade	Valor	Quantidade	Valor
		1	2	3	4	5	6
02		1 366 658	3 232	26 996	52	255 818	127
03		1 438 834	3 173	30 176	46	870 034	269
04		1 269 769	2 995	38 517	38	3 291 859	765
03	Jul	133 718	248	3 555	8	84 672	24
	Ago	108 555	222	2 155	5	78 764	23
	Set	105 521	226	2 335	4	68 359	21
	Out	120 431	277	2 586	3	87 956	26
	Nov	106 274	275	2 561	3	73 293	24
	Dez	114 795	291	3 530	3	151 820	37
04	Jan	109 462	264	3 497	3	181 941	47
	Fev	96 016	224	2 664	3	220 165	50
	Mar	115 127	258	3 357	4	276 731	66
	Abr	108 803	242	2 654	3	250 104	59
	Mai	108 506	257	2 669	3	268 813	62
	Jun	115 471	279	2 964	3	320 646	71
	Jul	109 857	263	3 626	3	298 852	70
	Ago	98 196	241	3 838	4	277 752	64
	Set	94 849	223	3 489	3	285 900	66
	Out	99 147	233	2 916	3	282 386	66
	Nov	102 861	244	3 214	3	307 748	71
	Dez	111 474	266	3 629	3	320 821	76

	1	2	3	4	5	6
	Volume	Value	Volume	Value	Volume	Value
	Cheques		Credit transfers		Direct debits	
	Interbank clearing system - SICOI					

B.11.3 MOVIMENTO GLOBAL DO SISTEMA DE LIQUIDAÇÃO POR BRUTO

TRANSACTIONS IN THE GROSS SETTLEMENT SYSTEM

Por tipo de sistema

By type of system

Fonte / Source: Banco de Portugal

10^6 euros

		Sistema de pagamentos de grandes transacções - SPGT				Sistemas de liquidacão de outros depositantes - SLOD	
		Operações domésticas		Operações transnacionais			
		Quantidade	Valor	Quantidade	Valor	Quantidade	Valor
		1	2	3	4	5	6
02		621 737	1 225 343	519 909	2 101 215	28 866	49 055
03		650 364	1 213 695	636 033	3 954 635	36 125	65 986
04		750 917	1 404 002	623 054	4 232 473	49 367	88 498
03	Jul	58 906	112 756	58 416	413 114	3 317	6 698
	Ago	48 752	90 732	46 769	284 958	2 533	5 924
	Set	52 144	88 363	56 692	322 773	3 040	6 799
	Out	55 665	118 652	63 158	539 371	2 812	5 194
	Nov	56 294	95 060	52 499	539 559	3 742	5 377
	Dez	65 947	117 377	53 224	487 906	3 941	6 437
04	Jan	61 270	120 403	50 886	558 059	3 654	6 582
	Fev	56 960	83 404	48 988	321 381	3 679	6 973
	Mar	68 062	105 784	59 012	403 739	5 160	7 723
	Abr	59 806	111 696	52 026	368 426	3 794	6 787
	Mai	60 144	106 669	49 873	250 560	3 803	6 525
	Jun	61 689	112 066	53 065	341 493	4 015	6 366
	Jul	63 408	136 928	53 489	369 939	3 939	7 583
	Ago	59 254	119 755	47 067	334 806	3 837	8 421
	Set	59 228	108 959	50 980	301 824	3 794	8 718
	Out	60 230	112 984	51 030	284 526	4 306	6 133
	Nov	67 736	123 266	53 692	327 596	4 681	7 187
	Dez	73 130	162 090	52 946	370 126	4 705	9 501

	1	2	3	4	5	6
	Volume	Value	Volume	Value	Volume	Value
	Domestic transactions		Cross- border transactions		Settlement system for other depositors - SLOD	
	Portuguese large value real time gross settlement system - SPGT					

C. Estatísticas da Balança de Pagamentos e da Posição de Investimento Internacional

C. Balance of Payments and International Investment Position Statistics

C.0 Estatísticas da balança de pagamentos

C.0 Balance of payments statistics

C.0.1 BALANÇA DE PAGAMENTOS — BALANCE OF PAYMENTS

Valores líquidos — Net figures

Fonte / Source: Banco de Portugal

10^6 euros

		Séries no Quadro/ Coluna 1	2001 2	2002 3	2003 4	Jan-Nov 2003 5	Jan-Nov 2004 6		
1	Balança corrente	C.1.1.1/1-2	-12 090	-9 388	-7 455	-6 835	-9 556	Current account	1
2	Bens[1]	C.1.1.1/3-4	-15 320	-13 278	-11 782	-10 541	-13 108	Goods[1]	2
3	Serviços	C.1.1.1/5-6	2 803	3 133	3 460	3 148	3 668	Services	3
4	Rendimentos	C.1.1.1/7-8	-3 346	-2 176	-2 136	-1 910	-2 347	Income	4
5	Transferências correntes	C.1.1.1/9-10	3 773	2 933	3 003	2 467	2 231	Current transfers	5
6	Balança de capital	C.1.1.1/11-12	1 197	2 008	2 718	2 193	1 635	Capital account	6
7	Balança financeira[a)(b)]	C.2.1/1	10 542	6 672	4 872	5 734	9 469	Financial account[a)(b)]	7
8	Investimento directo[2]	C.2.1/2	-1 868	-1 535	768	1 338	-288	Direct investment[2]	8
9	Investimento de Portugal no exterior	C.2.1/3	-8 453	-3 494	-85	-29	-4 243	Portuguese investment abroad	9
10	Investimento do exterior em Portugal	C.2.1/4	6 585	1 960	852	1 366	3 955	Foreign investment in Portugal	10
11	Investimento de carteira	C.2.1/5	2 517	2 514	-5 101	-5 371	-297	Portfolio investment	11
12	Activos	C.2.1/6	-8 379	-8 075	-18 617	-15 444	-6 668	Assets	12
13	Acções e outras participações	C.2.4.1/6+9	-1 826	-1 426	-832	-865	-794	Shares and other equity	13
14	Obrigações e outros títulos de dívida de longo prazo	C.2.4.1/12	-6 552	-6 219	-12 768	-9 949	-7 592	Long-term debt securities	14
15	Títulos de dívida de curto prazo	C.2.4.1/15	0	-431	-5 018	-4 630	1 718	Short-term debt securities	15
16	Passivos	C.2.1/7	10 896	10 590	13 516	10 072	6 371	Liabilities	16
17	Acções e outras participações	C.2.5.1/6+9	2 643	3 323	8 288	5 638	1 602	Shares and other equity	17
18	Obrigações e outros títulos de dívida de longo prazo	C.2.5.1/12	5 082	5 995	4 485	3 306	1 349	Long-term debt securities	18
19	Títulos de dívida de curto prazo	C.2.5.1/15	3 172	1 271	743	1 129	3 420	Short-term debt securities	19
20	Derivados financeiros	C.2.1/8	284	-10	64	22	-18	Financial derivatives	20
21	Outro investimento	C.2.1/9	10 579	6 817	3 343	4 253	8 543	Other investment	21
22	Activos	C.2.1/10	-5 288	-3 672	-9 316	-19 625	-6 357	Assets	22
23	Autoridades Monetárias[3]	C.2.7.1/3	28	-290	335	384	-882	Monetary Authorities[3]	23
24	Administrações Públicas[3]	C.2.7.1/5	-51	15	5	-1	209	General Government[3]	24
25	Outras inst. financeiras monetárias[3]	C.2.7.1/7	-1 272	-675	-7 680	-18 239	-3 820	Other monetary financial institutions[3]	25
26	Outros sectores residentes	C.2.7.1/9	-3 993	-2 723	-1 977	-1 769	-1 864	Other resident sectors	26
27	Passivos	C.2.1/11	15 866	10 490	12 659	23 878	14 900	Liabilities	27
28	Autoridades Monetárias	C.2.7.1/4	134	1 011	-5 618	2 487	9 126	Monetary Authorities	28
29	Administrações Públicas	C.2.7.1/6	-222	218	-125	-175	972	General Government	29
30	Outras inst. financeiras monetárias	C.2.7.1/8	15 610	9 489	17 523	20 605	2 887	Other monetary financial institutions	30
31	Outros sectores residentes	C.2.7.1/10	344	-228	879	962	1 916	Other resident sectors	31
32	Activos de reserva[4]	C.2.1/12	-970	-1 115	5 798	5 492	1 528	Reserve assets[4]	32
33	Erros e omissões	=-(1+6+7)	352	707	-134	-1 091	-1 548	Errors and omissions	33
	Por memória							Memo item	
34	Balança corrente+Balança de capital		-10 894	-7 379	-4 737	-4 643	-7 921	Current account+Capital account	34

	1 Series in Table/ Column	2 2001	3 2002	4 2003	5 Jan-Nov 2003	6 Jan-Nov 2004	

(1) Com base em informação do INE ajustada para valores f.o.b. / Based on data from INE, adjusted to f.o.b. values.
(2) Inclui investimento imobiliário. / Includes real estate investment.
(3) Sobre o conteúdo, ver notas no fim da publicação. / For information on coverage see notes at the end of this publication.
(4) A partir de Janeiro de 1999 são considerados activos de reserva apenas os activos do Banco de Portugal face a não residentes da área do euro e denominados em moedas de países fora desta área, havendo lugar a uma quebra de série. / From January 1999 onwards reserve assets include only Banco de Portugal claims on non-euro area residents denominated in non-euro area currencies, thus implying a break in the series.

C.1 Balanças corrente e de capital

C.1 Current and capital accounts

C.1.0 BALANÇAS CORRENTE E DE CAPITAL — CURRENT AND CAPITAL ACCOUNTS

Valores líquidos — Net figures

Fonte / Source: Banco de Portugal

10^6 euros

		Séries no Quadro/ Coluna 1	2001 2	2002 3	2003 4	Jan-Nov 2003 5	Jan-Nov 2004 6		
1	Balança corrente	C.1.1.1/ 1-2	-12 090	-9 388	-7 455	-6 835	-9 551	Current account	1
2	*Crédito*	C.1.1.1/ 1	49 825	49 919	50 053	45 885	48 543	*Credit*	2
3	*Débito*	C.1.1.1/ 2	61 915	59 306	57 509	52 721	58 095	*Debit*	3
4	Bens[1]	C.1.1.1./3-4	-15 320	-13 278	-11 782	-10 541	-13 108	Goods[1]	4
5	*Crédito*	C.1.1.1./3	27 792	28 289	28 987	26 863	28 184	*Credit*	5
6	*Débito*	C.1.1.1./4	43 112	41 566	40 769	37 404	41 292	*Debit*	6
7	Serviços	C.1.1.1/ 5-6	2 803	3 133	3 460	3 148	3 668	Services	7
8	*Crédito*	C.1.1.1/ 5	9 892	10 264	10 477	9 562	10 717	*Credit*	8
9	*Débito*	C.1.1.1/ 6	7 089	7 131	7 016	6 414	7 049	*Debit*	9
10	Transportes	C.1.2.1/ 3	-566	-332	-183	-181	-81	Transportation	10
11	Viagens e turismo	C.1.2.6/ 3	3 775	3 665	3 733	3 416	3 770	Travel	11
12	Serviços de comunicação	C.1.2.6/ 6	26	34	79	76	100	Communications services	12
13	Serviços de construção	C.1.2.7/ 3	127	131	155	130	92	Construction services	13
14	Seguros	C.1.2.8/ 3	-41	-73	-77	-69	-69	Insurance services	14
15	Serviços financeiros	C.1.2.9/ 3	-37	-45	-19	-19	32	Financial services	15
16	Serviço de informação e informática	C.1.2.10/ 3	-103	-124	-107	-100	-54	Computer and information services	16
17	Direitos de utilização	C.1.2.11/ 3	-250	-283	-219	-198	-201	Royalties and license fees	17
18	Outros serviços fornecidos por empresas	C.1.2.12/ 3	59	277	219	201	142	Other business services	18
19	Serviços de natureza pessoal, cultural e recreativa	C.1.2.13/ 3	-127	-120	-110	-102	-82	Personal, cultural and recreational services	19
20	Operações governamentais (n.i.n.r.)	C.1.2.14/ 3	-59	3	-11	-6	19	Government services (n.i.e.)	20
21	Rendimentos	C.1.1.1/ 7-8	-3 346	-2 176	-2 136	-1 910	-2 342	Income	21
22	Crédito	C.1.1.1/ 7	5 940	5 530	4 934	4 485	4 652	*Credit*	22
23	*Débito*	C.1.1.1/ 8	9 286	7 706	7 070	6 396	6 994	*Debit*	23
24	Rendimentos de trabalho	C.1.3.1/ 6	-23	-37	-13	-13	-56	Compensation of employees	24
25	Rendimentos de investimento	C.1.3.1/ 9+12+15	-3 323	-2 139	-2 123	-1 898	-2 287	Investment income	25
26	Rendimentos de investimento directo	C.1.3.1/ 9	-1 456	-505	-397	-337	-398	Direct investment income	26
27	De acções e outras participações	C.1.3.2/6+9	-1 389	-442	-458	-419	-427	Income on shares and other equity	27
28	De empréstimos e títulos de dívida	C.1.3.2/ 12	-67	-62	61	82	29	Income on debt	28
29	Rendimentos de investimento de carteira	C.1.3.1/ 12	-295	-122	-54	-56	-139	Portfolio investment income	29
30	De acções e outras participações	C.1.3.3/ 6	-330	-222	-332	-300	-511	Income on shares and other equity	30
31	De títulos de dívida	C.1.3.3/ 9+12	35	100	278	244	372	Income on debt	31
32	Rendimentos de outro investimento	C.1.3.1/ 15	-1 573	-1 512	-1 673	-1 505	-1 750	Other investment income	32
33	Transferências correntes	C.1.1.1/ 9-10	3 773	2 933	3 003	2 467	2 231	Current transfers	33
34	*Crédito*	C.1.1.1/ 9	6 202	5 836	5 656	4 975	4 991	*Credit*	34
35	*Débito*	C.1.1.1/10	2 429	2 903	2 653	2 508	2 759	*Debit*	35
36	Transferências públicas	C.1.4.1/ 3-4	170	278	609	304	266	Official transfers	36
37	das quais: com a UE	C.1.4.1/ 5-6	262	449	817	489	410	of which: vis-à-vis EU	37
38	Transferências privadas	C.1.4.1/ 9-10	3 603	2 654	2 394	2 163	1 966	Private transfers	38
39	das quais: remessas emigrantes/ /imigrantes	C.1.4.1/11-12	3 328	2 256	2 060	1 844	1 782	of which: migrants' remittances	39
40	Balança de capital	C.1.1.1/ 11-12	1 197	2 008	2 718	2 193	1 635	Capital account	40
41	*Crédito*	C.1.1.1/ 11	1 432	2 217	2 924	2 378	1 873	*Credit*	41
42	Débito	C.1.1.1/ 12	235	208	206	185	237	*Debit*	42
43	da qual: transferências da capital com a UE	C.1.6/10+...+14	1 259	1 950	2 806	2 271	1 711	of which: capital transfers vis-à-vis EU	43

	1 Series in Table/ Column	2 2001	3 2002	4 2003	5 Jan-Nov 2003	6 Jan-Nov 2004	

(1) Com base em informação do INE ajustada para valores f.o.b. / Based on data from INE adjusted to f.o.b. values.

C.1.1.1 BALANÇAS CORRENTE E DE CAPITAL — CURRENT AND CAPITAL ACCOUNTS

Principais componentes — **Main items**

Fonte / Source: Banco de Portugal — 10^3 euros

		Balança corrente										Balança de capital	
		Total		Bens[1]		Serviços		Rendimentos		Transferências correntes			
		Crédito	Débito	Crédito	Débito	Crédito	Débito	Crédito	Débito	Crédito	Débito	Crédito	Débito
		1=3+5+7+9	2=4+6+8+10	3	4	5	6	7	8	9	10	11	12
01		49 824 604	61 914 952	27 791 545	43 111 822	9 891 508	7 088 506	5 940 001	9 285 651	6 201 550	2 428 972	1 431 745	235 164
02		49 918 803	59 306 358	28 288 618	41 566 271	10 264 118	7 130 793	5 529 968	7 705 880	5 836 099	2 903 414	2 216 786	208 373
03		50 053 472	57 508 683	28 987 426	40 769 080	10 476 596	7 016 313	4 933 677	7 070 171	5 655 773	2 653 119	2 923 957	206 126
03	Jun	3 937 688	4 756 115	2 305 247	3 354 154	881 399	570 719	406 983	605 749	344 060	225 493	261 721	20 138
	Jul	5 290 763	4 948 742	2 828 790	3 525 754	1 201 948	637 482	377 044	524 842	882 981	260 664	224 266	15 077
	Ago	3 605 385	4 132 231	1 657 679	2 743 709	1 194 392	611 431	388 905	564 126	364 409	212 965	281 245	23 547
	Set	4 110 683	4 995 035	2 477 164	3 610 951	911 059	596 008	378 586	562 238	343 874	225 839	126 207	21 222
	Out	4 448 848	5 133 614	2 709 214	3 821 576	932 911	615 240	410 881	524 972	395 842	171 826	152 348	16 527
	Nov	4 209 115	4 909 137	2 515 022	3 502 583	748 999	572 952	427 557	556 132	517 537	277 470	278 069	17 022
	Dez	4 168 410	4 788 125	2 124 465	3 365 530	914 612	602 549	448 224	674 585	681 109	145 461	545 690	20 635
04	Jan	3 993 227	4 842 272	2 421 465	3 303 482	726 194	573 233	422 874	542 466	422 694	423 092	20 153	18 534
	Fev	3 921 115	4 675 821	2 378 288	3 304 758	739 880	576 783	367 701	533 710	435 246	260 571	615 142	13 289
	Mar	4 535 087	5 371 126	2 771 277	3 886 090	837 617	636 410	406 704	622 448	519 489	226 177	128 923	20 491
	Abr	4 387 311	5 419 476	2 566 982	3 890 723	961 175	664 118	436 349	688 662	422 805	175 973	38 681	17 091
	Mai	4 390 428	5 423 761	2 685 715	3 884 213	937 868	608 486	409 012	704 344	357 833	226 718	169 656	19 902
	Jun	4 766 664	5 488 230	2 609 094	3 898 808	1 084 544	632 578	453 044	703 707	619 982	253 137	57 943	17 071
	Jul	5 109 620	5 341 174	2 871 805	3 755 167	1 227 075	674 455	470 934	662 385	539 806	249 167	178 595	27 427
	Ago	4 003 442	4 676 292	1 764 003	3 137 859	1 361 414	694 185	405 671	601 939	472 353	242 309	93 104	35 484
	Set	4 419 006	5 574 639	2 647 537	3 960 050	1 020 354	680 923	434 440	675 206	316 674	258 460	223 736	32 177
	Out	4 574 791	5 738 028	2 794 747	4 262 267	975 845	618 019	447 416	629 328	356 783	228 414	253 827	18 485
	Nov	4 457 263	5 562 933	2 672 893	4 008 875	845 132	689 631	412 107	649 055	527 131	215 371	92 743	17 462

	1=3+5+7+9	2=4+6+8+10	3	4	5	6	7	8	9	10	11	12
	Credit	Debit	Credit	Debit	Credit	Debit	Credit	Debit	Credit	Debit	Credit	Debit
	Total		Goods[1]		Services		Income		Current transfers		Capital account	
	Current account											

(1) Com base em informação do INE, ajustada para valores f.o.b.. / Based on data from INE, adjusted to f.o.b. values.

C.1.1.2 BALANÇAS CORRENTE E DE CAPITAL — CURRENT AND CAPITAL ACCOUNTS

Principais componentes — **Main items**

Com países da área do euro — **Vis-à-vis euro area countries**

Fonte / Source: Banco de Portugal — 10^3 euros

		Balança corrente										Balança de capital	
		Total		Bens[1]		Serviços		Rendimentos		Transferências correntes			
		Crédito	Débito	Crédito	Débito	Crédito	Débito	Crédito	Débito	Crédito	Débito	Crédito	Débito
		1=3+5+7+9	2=4+6+8+10	3	4	5	6	7	8	9	10	11	12
01		29 134 000	38 503 538	18 643 248	29 439 714	5 304 145	4 052 214	2 532 342	4 547 533	2 654 264	464 077	79 101	101 361
02		29 328 423	38 241 536	18 958 747	29 327 351	5 681 696	4 223 597	2 545 600	4 149 023	2 142 381	541 565	69 003	87 820
03		29 775 725	37 522 414	19 385 499	28 860 205	5 881 930	4 209 036	2 506 139	3 893 230	2 002 157	559 943	66 579	98 490
03	Jun	2 403 447	3 041 955	1 563 204	2 340 414	487 605	338 742	207 111	320 051	145 527	42 748	2 056	7 656
	Jul	2 964 733	3 276 975	1 825 229	2 518 785	674 813	394 560	196 851	305 504	267 841	58 127	14 099	7 187
	Ago	2 104 892	2 600 575	1 035 253	1 888 633	719 600	363 146	189 599	314 277	160 440	34 519	1 978	12 943
	Set	2 500 306	3 281 555	1 663 159	2 553 236	512 946	360 798	184 715	327 813	139 486	39 707	3 472	9 439
	Out	2 714 418	3 517 231	1 814 858	2 784 294	514 665	370 628	221 821	316 392	163 074	45 916	5 545	9 146
	Nov	2 408 622	3 246 589	1 662 431	2 530 544	405 037	347 206	212 948	326 090	128 207	42 749	2 361	7 506
	Dez	2 292 834	3 161 813	1 412 626	2 387 794	491 769	351 682	215 154	362 287	173 285	60 051	3 632	9 711
04	Jan	2 498 928	3 065 774	1 694 039	2 337 728	400 676	339 288	246 325	332 535	157 888	56 222	4 488	7 835
	Fev	2 441 744	3 160 585	1 662 040	2 415 404	432 173	368 101	194 239	308 863	153 293	68 217	2 249	6 213
	Mar	2 768 969	3 650 349	1 935 053	2 839 275	461 220	394 420	224 547	356 525	148 149	60 129	3 469	8 918
	Abr	2 588 565	3 430 984	1 688 876	2 609 288	498 992	406 340	240 697	366 039	160 000	49 316	3 132	9 171
	Mai	2 647 758	3 525 560	1 772 655	2 705 208	512 996	379 312	223 459	394 689	138 648	46 350	1 918	6 905
	Jun	2 734 642	3 472 075	1 752 183	2 685 591	585 876	353 813	240 048	386 316	156 534	46 356	1 920	7 478
	Jul	3 092 239	3 445 436	1 895 063	2 613 596	655 784	405 284	275 369	369 127	266 022	57 429	16 404	9 277
	Ago	2 318 762	2 828 493	1 116 590	2 019 923	812 845	402 144	214 365	360 973	174 961	45 453	4 466	13 022
	Set	2 756 311	3 639 403	1 795 664	2 753 659	587 339	406 436	229 475	413 096	143 833	66 211	10 930	21 479
	Out	2 755 563	3 603 299	1 811 375	2 779 137	541 936	369 409	256 394	395 418	145 857	59 335	2 154	9 543
	Nov	2 633 593	3 713 113	1 768 049	2 915 993	457 060	365 476	224 019	373 855	184 464	57 789	1 729	10 354

	1=3+5+7+9	2=4+6+8+10	3	4	5	6	7	8	9	10	11	12
	Credit	Debit	Credit	Debit	Credit	Debit	Credit	Debit	Credit	Debit	Credit	Debit
	Total		Goods[1]		Services		Income		Current transfers		Capital account	
	Current account											

(1) Com base em informação do INE, ajustada para valores f.o.b.. / Based on data from INE, adjusted to f.o.b. values.

C.1.1.3 BALANÇAS CORRENTE E DE CAPITAL

Principais componentes

Com paises da União Europeia

CURRENT AND CAPITAL ACCOUNTS

Main items

Vis-à-vis European Union countries

Fonte / Source: Banco de Portugal

10^3 dólares

		Balança corrente										Balança de capital	
		Total		Bens[1]		Serviços		Rendimentos		Transferências correntes			
		Crédito	Débito	Crédito	Débito	Crédito	Débito	Crédito	Débito	Crédito	Débito	Crédito	Débito
		1=3+5+7+9	2=4+6+8+10	3	4	5	6	7	8	9	10	11	12
01		37 509 888	46 258 194	22 568 194	32 929 232	7 241 807	5 041 530	3 171 005	6 476 104	4 528 881	1 811 328	1 372 828	111 732
02		37 955 076	45 924 821	22 984 702	32 953 309	7 509 694	5 191 463	3 130 663	5 736 012	4 330 017	2 044 037	2 037 918	102 139
03		38 737 014	44 530 851	23 444 690	32 165 214	7 840 866	5 215 442	2 997 796	5 170 909	4 453 663	1 979 286	2 898 501	109 081
03	Jun	3 088 101	3 639 473	1 909 789	2 596 739	665 789	422 932	254 349	447 408	258 173	172 394	258 907	8 018
	Jul	4 096 449	3 881 784	2 212 040	2 795 174	896 762	486 830	230 020	405 546	757 627	194 235	220 943	7 878
	Ago	2 691 061	3 105 902	1 268 552	2 084 984	924 115	443 367	223 453	414 142	274 940	163 410	279 179	15 480
	Set	3 163 473	3 859 087	1 997 145	2 828 298	688 946	444 193	224 369	420 457	253 012	166 139	124 012	10 222
	Out	3 448 280	4 095 213	2 197 139	3 114 880	701 432	459 666	258 752	410 465	290 958	110 202	149 968	9 837
	Nov	3 228 828	3 862 287	2 010 352	2 805 561	538 725	423 838	257 336	414 071	422 416	218 817	276 753	8 231
	Dez	3 167 370	3 670 468	1 694 635	2 675 733	648 294	442 507	281 613	473 361	542 828	78 866	543 862	10 780
04	Jan	3 182 685	3 824 652	2 012 522	2 605 638	544 118	426 360	285 037	424 682	341 008	367 972	18 558	8 501
	Fev	3 148 836	3 738 447	1 977 432	2 683 369	576 467	444 966	231 013	401 350	363 925	208 762	613 790	6 946
	Mar	3 626 377	4 271 911	2 295 559	3 158 999	634 315	485 990	267 229	459 235	429 273	167 686	126 750	9 892
	Abr	3 314 046	4 022 825	2 017 998	2 890 478	684 858	501 857	281 039	506 294	330 151	124 197	36 655	10 489
	Mai	3 383 057	4 178 216	2 137 495	3 033 397	704 023	460 788	266 646	509 801	274 893	174 230	167 724	7 664
	Jun	3 709 172	4 111 327	2 079 300	2 967 522	819 878	443 671	293 215	520 519	516 779	179 615	56 541	8 308
	Jul	3 883 518	4 056 781	2 277 956	2 891 964	870 309	497 713	323 886	479 438	411 367	187 666	176 468	12 848
	Ago	3 016 278	3 357 610	1 332 059	2 239 536	1 050 372	486 514	261 834	453 408	372 013	178 152	89 483	14 397
	Set	3 425 022	4 293 006	2 136 638	3 070 777	780 984	510 982	282 623	516 216	224 777	195 031	221 142	22 403
	Out	3 479 874	4 238 575	2 170 942	3 118 744	739 326	465 879	307 059	497 912	262 546	156 041	251 837	10 352
	Nov	3 449 250	4 363 054	2 137 643	3 227 766	625 694	514 387	275 190	471 420	410 722	149 481	90 881	11 125
		1=3+5+7+9	2=4+6+8+10	3	4	5	6	7	8	9	10	11	12
		Credit	Debit	Credit	Debit	Credit	Debit	Credit	Debit	Credit	Debit	Credit	Debit
		Total		Goods[1]		Services		Income		Current transfers		Capital account	
		Current account											

(1) Com base em informação do INE, ajustada para valores f.o.b.. / Based on data from INE, adjusted to f.o.b. values.

C.1.2.1 SERVIÇOS - TRANSPORTES

SERVICES - TRANSPORTATION

Fonte / Source: Banco de Portugal

10^3 euros

		Total			Marítimos			Aéreos			Rodoviários			Outros		
		Crédito	Débito	Saldo	Crédito	Débito	Saldo	Crédito	Débito	Saldo	Crédito	Débito	Saldo	Crédito	Débito	Saldo
		1=4+7+10+13	2=5+8+11+14	3=1-2	4	5	6=4-5	7	8	9=7-8	10	11	12=10-11	13	14	15=13-14
01		1 769 176	2 335 632	-566 457	190 116	882 914	-692 798	1 197 489	884 066	313 423	358 366	459 263	-100 897	23 205	109 389	-86 184
02		1 951 088	2 283 127	-332 039	222 433	813 162	-590 729	1 237 409	895 572	341 837	469 176	457 406	11 770	22 070	116 987	-94 916
03		2 050 696	2 233 911	-183 215	239 009	805 835	-566 826	1 204 019	880 243	323 776	589 992	446 097	143 894	17 676	101 736	-84 060
03	Jun	180 624	185 970	-5 346	17 786	66 959	-49 174	112 088	73 551	38 537	48 999	37 029	11 970	1 751	8 431	-6 680
	Jul	206 677	200 207	6 470	22 227	72 242	-50 016	121 820	81 052	40 767	61 217	38 243	22 974	1 414	8 669	-7 255
	Ago	168 584	179 708	-11 125	17 003	55 027	-38 024	109 749	85 412	24 336	40 721	30 067	10 654	1 111	9 202	-8 091
	Set	182 119	193 770	-11 651	21 103	71 027	-49 924	104 865	74 454	30 412	53 651	39 320	14 331	2 500	8 970	-6 470
	Out	183 490	206 626	-23 136	22 338	74 725	-52 388	106 233	80 599	25 634	52 287	41 453	10 834	2 632	9 848	-7 217
	Nov	168 985	187 705	-18 720	22 747	68 469	-45 722	95 521	71 301	24 221	49 828	38 371	11 457	889	9 566	-8 676
	Dez	173 994	176 600	-2 606	19 851	65 482	-45 631	98 792	67 107	31 685	53 109	36 735	16 374	2 242	7 276	-5 034
04	Jan	162 073	174 926	-12 853	16 812	64 071	-47 259	92 239	70 331	21 908	52 321	35 842	16 479	700	4 682	-3 982
	Fev	165 365	173 582	-8 217	18 407	64 644	-46 237	93 545	65 739	27 806	53 102	36 566	16 536	311	6 633	-6 322
	Mar	181 762	196 659	-14 897	22 320	76 775	-54 455	103 200	69 647	33 553	54 280	42 754	11 526	1 962	7 483	-5 521
	Abr	200 943	197 269	3 674	27 928	76 162	-48 234	116 959	71 060	45 899	55 199	42 180	13 019	857	7 867	-7 011
	Mai	180 800	197 885	-17 085	19 783	75 927	-56 144	105 980	71 593	34 387	53 791	42 586	11 204	1 246	7 779	-6 532
	Jun	205 560	201 700	3 860	18 233	75 378	-57 145	130 739	75 706	55 032	54 495	43 070	11 424	2 093	7 545	-5 452
	Jul	208 179	200 032	8 147	23 032	71 220	-48 188	128 723	79 968	48 756	54 837	40 877	13 960	1 586	7 967	-6 381
	Ago	210 122	195 065	15 057	19 483	61 401	-41 918	135 745	91 033	44 712	54 482	34 353	20 128	412	8 278	-7 866
	Set	195 418	205 883	-10 464	20 584	78 090	-57 507	113 012	76 813	36 199	59 416	43 404	16 012	2 406	7 575	-5 169
	Out	189 061	212 243	-23 182	20 430	83 017	-62 587	111 373	74 719	36 655	55 331	46 413	8 918	1 927	8 095	-6 168
	Nov	194 576	219 154	-24 578	21 066	77 983	-56 917	111 815	74 747	37 068	60 195	43 906	16 289	1 500	22 519	-21 019
		1=4+7+10+13	2=5+8+11+14	3=1-2	4	5	6=4-5	7	8	9=7-8	10	11	12=10-11	13	14	15=13-14
		Credit	Debit	Balance	Credit	Debit	Balance	Credit	Debit	Balance	Credit	Debit	Balance	Credit	Debit	Balance
		Total			Sea transport			Air transport			Road transport			Other		

C.1.2.2 SERVIÇOS - TRANSPORTES MARÍTIMOS — SERVICES - SEA TRANSPORT

Fonte / Source: Banco de Portugal

10^3 euros

		Fretes			Passagens			Outros		
		Crédito 1	Débito 2	Saldo 3=1-2	Crédito 4	Débito 5	Saldo 6=4-5	Crédito 7	Débito 8	Saldo 9=7-8
01		111 304	822 798	-711 494	186	3 233	-3 047	78 627	56 883	21 744
02		113 908	758 423	-644 516	517	324	193	108 008	54 415	53 594
03		129 706	744 939	-615 233	1 277	747	530	108 026	60 148	47 878
03	Jun	10 094	61 403	-51 309	102	4	98	7 590	5 553	2 037
	Jul	10 935	64 177	-53 243	201	2	199	11 091	8 063	3 028
	Ago	9 862	49 815	-39 953	49	2	48	7 092	5 210	1 882
	Set	12 562	65 810	-53 248	466	431	34	8 075	4 786	3 289
	Out	12 720	69 764	-57 044	330	212	119	9 287	4 750	4 537
	Nov	13 576	64 039	-50 462	26	14	12	9 144	4 416	4 728
	Dez	10 758	61 426	-50 668	39	3	35	9 055	4 053	5 001
04	Jan	9 028	60 220	-51 193	377	5	372	7 407	3 845	3 562
	Fev	9 335	60 373	-51 038	0	31	-31	9 071	4 239	4 832
	Mar	11 550	71 068	-59 517	0	128	-127	10 769	5 579	5 190
	Abr	15 817	70 695	-54 878	101	30	71	12 010	5 437	6 573
	Mai	11 263	70 950	-59 688	133	73	61	8 387	4 904	3 483
	Jun	8 373	71 007	-62 634	403	31	372	9 457	4 340	5 117
	Jul	11 913	68 479	-56 566	252	36	215	10 867	2 705	8 162
	Ago	9 724	57 107	-47 383	113	119	-7	9 646	4 175	5 471
	Set	8 722	72 508	-63 786	771	448	323	11 090	5 135	5 956
	Out	10 018	77 872	-67 854	265	479	-213	10 147	4 666	5 481
	Nov	9 360	73 684	-64 325	200	84	116	11 506	4 214	7 292

	1 Credit	2 Debit	3=1-2 Balance	4 Credit	5 Debit	6=4-5 Balance	7 Credit	8 Debit	9=7-8 Balance
	Freight			Passenger			Other		

C.1.2.3 SERVIÇOS - TRANSPORTES AÉREOS — SERVICES - AIR TRANSPORT

Fonte / Source: Banco de Portugal

10^3 euros

		Fretes			Passagens			Outros		
		Crédito 1	Débito 2	Saldo 3=1-2	Crédito 4	Débito 5	Saldo 6=4-5	Crédito 7	Débito 8	Saldo 9=7-8
01		96 391	114 019	-17 629	851 725	539 739	311 986	249 374	230 308	19 065
02		82 654	90 354	-7 700	847 584	525 673	321 911	307 171	279 545	27 626
03		96 507	88 748	7 759	827 499	477 880	349 618	280 014	313 615	-33 601
03	Jun	7 945	7 315	630	79 308	40 397	38 911	24 835	25 839	-1 003
	Jul	10 724	7 646	3 078	88 874	47 475	41 398	22 223	25 931	-3 709
	Ago	8 883	5 935	2 948	80 923	51 776	29 146	19 943	27 701	-7 758
	Set	10 710	7 840	2 870	71 795	34 394	37 401	22 360	32 219	-9 859
	Out	9 635	8 311	1 323	76 273	39 962	36 311	20 326	32 326	-12 001
	Nov	4 768	7 629	-2 862	64 460	38 243	26 217	26 294	25 428	866
	Dez	10 281	7 318	2 963	65 818	35 993	29 825	22 693	23 796	-1 103
04	Jan	6 183	7 174	-991	59 647	34 005	25 642	26 409	29 152	-2 743
	Fev	6 170	7 193	-1 022	64 648	31 438	33 210	22 727	27 109	-4 381
	Mar	5 613	8 467	-2 853	73 272	30 080	43 192	24 315	31 100	-6 785
	Abr	6 479	8 422	-1 943	83 164	36 079	47 086	27 315	26 559	756
	Mai	6 831	8 453	-1 621	78 633	36 235	42 398	20 516	26 906	-6 390
	Jun	10 505	8 459	2 045	91 916	39 751	52 165	28 318	27 496	822
	Jul	8 903	8 158	745	89 604	42 815	46 789	30 217	28 995	1 222
	Ago	11 740	6 803	4 937	89 842	51 993	37 849	34 163	32 236	1 927
	Set	8 890	8 638	252	72 505	37 560	34 945	31 617	30 614	1 003
	Out	10 678	9 277	1 400	73 014	37 942	35 072	27 682	27 500	182
	Nov	8 122	8 778	-657	75 614	38 759	36 855	28 079	27 209	870

	1 Credit	2 Debit	3=1-2 Balance	4 Credit	5 Debit	6=4-5 Balance	7 Credit	8 Debit	9=7-8 Balance
	Freight			Passenger			Other		

C.1.2.4 SERVIÇOS - TRANSPORTES RODOVIÁRIOS — SERVICES - ROAD TRANSPORT

Fonte / Source: Banco de Portugal

10^3 euros

		Fretes			Passagens			Outros		
		Crédito 1	Débito 2	Saldo 3=1-2	Crédito 4	Débito 5	Saldo 6=4-5	Crédito 7	Débito 8	Saldo 9=7-8
01		298 006	445 423	-147 417	1 254	1 423	-170	59 106	12 417	46 689
02		384 053	445 172	-61 119	2 457	1 664	793	82 666	10 570	72 096
03		490 123	437 257	52 866	1 980	957	1 023	97 888	7 882	90 006
03	Jun	42 095	36 042	6 053	80	275	-196	6 824	712	6 112
	Jul	49 966	37 670	12 296	261	11	250	10 990	562	10 428
	Ago	33 615	29 240	4 375	29	1	28	7 077	825	6 251
	Set	45 015	38 628	6 387	322	21	302	8 313	671	7 642
	Out	43 751	40 949	2 802	222	184	38	8 314	320	7 995
	Nov	40 483	37 589	2 894	195	197	-2	9 150	585	8 565
	Dez	43 313	36 055	7 258	135	32	103	9 661	648	9 013
04	Jan	43 672	35 348	8 324	41	13	28	8 608	481	8 127
	Fev	45 159	35 437	9 722	62	39	23	7 881	1 090	6 791
	Mar	45 454	41 715	3 739	158	590	-431	8 668	450	8 218
	Abr	44 839	41 496	3 343	203	3	200	10 156	681	9 476
	Mai	45 753	41 646	4 107	84	321	-237	7 954	620	7 334
	Jun	46 803	41 679	5 124	725	512	214	6 966	880	6 087
	Jul	45 056	40 195	4 861	354	72	283	9 427	610	8 817
	Ago	46 360	33 520	12 840	567	169	398	7 555	664	6 891
	Set	50 098	42 560	7 538	447	2	445	8 871	843	8 028
	Out	47 000	45 708	1 292	448	3	445	7 883	702	7 181
	Nov	49 715	43 251	6 464	611	71	540	9 869	584	9 285

	1 Credit	2 Debit	3=1-2 Balance	4 Credit	5 Debit	6=4-5 Balance	7 Credit	8 Debit	9=7-8 Balance
	Freight			Passenger			Other		

C.1.2.5 SERVIÇOS - OUTROS TRANSPORTES — SERVICES - OTHER TRANSPORT

Fonte / Source: Banco de Portugal

10^3 euros

		Fretes			Passagens			Outros		
		Crédito 1	Débito 2	Saldo 3=1-2	Crédito 4	Débito 5	Saldo 6=4-5	Crédito 7	Débito 8	Saldo 9=7-8
01		16 207	100 942	-84 735	6 091	6 149	-58	906	2 297	-1 391
02		13 853	107 552	-93 699	7 268	7 532	-263	949	1 903	-954
03		10 484	95 044	-84 560	7 031	6 630	401	161	61	100
03	Jun	1 046	7 671	-6 625	700	728	-28	5	32	-27
	Jul	873	8 245	-7 372	519	424	95	22	0	22
	Ago	910	9 164	-8 254	197	38	159	4	0	4
	Set	838	7 819	-6 981	1 656	1 151	506	6	0	6
	Out	931	8 941	-8 010	1 699	898	801	1	9	-7
	Nov	520	8 614	-8 094	369	947	-578	0	4	-4
	Dez	1 484	6 327	-4 843	740	949	-209	18	0	18
04	Jan	677	4 509	-3 833	24	168	-144	0	5	-5
	Fev	155	6 468	-6 313	151	163	-11	5	2	3
	Mar	1 476	6 948	-5 473	462	531	-68	24	4	20
	Abr	798	7 709	-6 911	57	158	-101	1	0	1
	Mai	820	7 053	-6 232	406	726	-320	20	0	20
	Jun	1 398	6 796	-5 398	695	749	-54	0	0	0
	Jul	892	7 494	-6 603	494	432	62	200	41	160
	Ago	255	7 301	-7 046	154	976	-822	2	1	2
	Set	1 402	6 630	-5 228	952	940	12	52	5	47
	Out	1 432	7 458	-6 026	440	636	-196	55	1	54
	Nov	1 083	21 809	-20 726	395	642	-247	22	68	-46

	1 Credit	2 Debit	3=1-2 Balance	4 Credit	5 Debit	6=4-5 Balance	7 Credit	8 Debit	9=7-8 Balance
	Freight			Passenger			Other		

C.1.2.6 SERVIÇOS - VIAGENS E TURISMO E SERVIÇOS DE COMUNICAÇÃO — SERVICES - TRAVEL AND COMMUNICATIONS SERVICES

Fonte / Source: Banco de Portugal

10^3 euros

		Viagens e turismo			Serviços de comunicação								
					Total			Serviços postais e mensagens			Serviços de telecomunicações		
		Crédito	Débito	Saldo	Crédito	Débito	Saldo	Crédito	Débito	Saldo	Crédito	Débito	Saldo
		1	2	3=1-2	4=7+10	5=8+11	6=4-5	7	8	9=7-8	10	11	12=10-11
01		6 124 758	2 350 222	3 774 536	224 695	198 254	26 442	24 483	32 209	-7 726	200 213	166 045	34 168
02		6 049 099	2 383 759	3 665 339	264 306	230 532	33 774	26 633	36 173	-9 540	237 673	194 359	43 314
03		6 123 210	2 390 624	3 732 585	316 921	237 990	78 931	19 046	28 603	-9 558	297 875	209 386	88 489
03	Jun	500 994	196 546	304 448	35 025	23 128	11 896	7 556	6 089	1 467	27 469	17 040	10 430
	Jul	762 440	230 777	531 663	24 576	19 384	5 192	344	1 379	-1 035	24 232	18 004	6 228
	Ago	854 108	264 881	589 228	24 799	18 237	6 563	878	2 919	-2 042	23 922	15 318	8 604
	Set	552 193	222 174	330 019	23 206	16 478	6 728	369	746	-377	22 837	15 732	7 105
	Out	534 897	196 352	338 545	35 568	21 939	13 629	259	513	-254	35 309	21 426	13 883
	Nov	383 295	176 853	206 442	28 056	14 751	13 305	446	1 888	-1 442	27 610	12 863	14 747
	Dez	514 338	197 397	316 942	28 876	26 032	2 843	361	2 036	-1 675	28 515	23 996	4 519
04	Jan	349 212	177 441	171 771	34 744	22 807	11 937	7 386	5 223	2 163	27 358	17 584	9 774
	Fev	366 177	180 924	185 253	32 141	21 489	10 652	6 843	5 013	1 831	25 298	16 476	8 821
	Mar	427 564	215 724	211 840	26 982	21 315	5 667	1 727	2 726	-999	25 255	18 589	6 665
	Abr	498 996	214 687	284 309	29 871	19 484	10 387	3 694	2 231	1 463	26 177	17 253	8 925
	Mai	532 853	195 331	337 521	26 900	24 297	2 603	3 078	4 328	-1 250	23 822	19 969	3 853
	Jun	631 080	203 558	427 522	33 091	29 111	3 980	6 767	3 259	3 508	26 325	25 853	472
	Jul	806 495	244 124	562 370	35 182	24 956	10 226	386	1 709	-1 323	34 796	23 246	11 549
	Ago	945 553	299 630	645 923	31 129	20 772	10 357	1 795	1 634	161	29 335	19 138	10 197
	Set	602 664	236 836	365 828	32 878	27 512	5 366	1 610	2 793	-1 182	31 267	24 719	6 548
	Out	566 497	209 160	357 337	37 210	20 193	17 017	756	1 003	-247	36 454	19 190	17 264
	Nov	419 217	198 497	220 720	45 149	33 607	11 541	4 503	4 435	68	40 645	29 172	11 473
		1	2	3=1-2	4=7+10	5=8+11	6=4-5	7	8	9=7-8	10	11	12=10-11
		Credit	Debit	Balance	Credit	Debit	Balance	Credit	Debit	Balance	Credit	Debit	Balance
		Travel			Total			Postal and courier services			Telecommunications services		
					Communications services								

C.1.2.7 SERVIÇOS - CONSTRUÇÃO — SERVICES - CONSTRUCTION SERVICES

Fonte / Source: Banco de Portugal

10^3euros

		Total			No exterior			Em Portugal		
		Crédito	Débito	Saldo	Crédito	Débito	Saldo	Crédito	Débito	Saldo
		1=4+7	2=5+8	3=1-2	4	5	6=4-5	7	8	9=7-8
01		215 161	87 755	127 406	189 120	40 772	148 348	26 041	46 983	-20 942
02		250 192	118 866	131 326	216 398	47 464	168 934	33 794	71 403	-37 609
03		294 845	139 457	155 388	250 572	53 968	196 605	44 273	85 489	-41 216
03	Jun	33 069	10 902	22 167	30 026	5 458	24 568	3 043	5 445	-2 401
	Jul	24 599	7 680	16 919	21 147	3 158	17 990	3 452	4 523	-1 070
	Ago	26 838	13 429	13 409	23 707	9 133	14 574	3 131	4 296	-1 165
	Set	25 077	7 747	17 330	21 712	5 406	16 306	3 365	2 341	1 024
	Out	21 167	9 116	12 051	17 447	2 452	14 995	3 720	6 664	-2 944
	Nov	18 454	41 611	-23 156	13 953	4 712	9 241	4 501	36 898	-32 397
	Dez	33 943	8 086	25 857	29 976	3 480	26 496	3 967	4 606	-639
04	Jan	18 774	18 538	235	16 345	3 066	13 279	2 429	15 472	-13 043
	Fev	20 514	20 526	-11	17 777	2 802	14 975	2 737	17 723	-14 986
	Mar	34 169	12 923	21 246	30 850	8 090	22 760	3 319	4 834	-1 514
	Abr	32 734	24 150	8 584	28 566	3 457	25 109	4 168	20 693	-16 525
	Mai	31 470	29 251	2 220	17 872	5 207	12 665	13 598	24 043	-10 445
	Jun	35 291	20 297	14 994	21 429	15 608	5 821	13 862	4 689	9 173
	Jul	24 838	16 261	8 577	20 713	2 381	18 332	4 125	13 880	-9 755
	Ago	29 943	7 501	22 442	24 134	4 216	19 918	5 809	3 286	2 524
	Set	34 039	18 778	15 260	30 426	6 581	23 846	3 612	12 197	-8 585
	Out	33 263	13 699	19 564	30 565	4 871	25 695	2 698	8 828	-6 130
	Nov	35 386	56 688	-21 302	32 051	3 579	28 472	3 335	53 110	-49 774
		1=4+7	2=5+8	3=1-2	4	5	6=4-5	7	8	9=7-8
		Credit	Debit	Balance	Credit	Debit	Balance	Credit	Debit	Balance
		Total			Abroad			In Portugal		

C.1.2.8 SERVIÇOS - SEGUROS

SERVICES - INSURANCE

Fonte / Source: Banco de Portugal

10^3 euros

		Total			De mercadorias			Outros		
		Crédito	Débito	Saldo	Crédito	Débito	Saldo	Crédito	Débito	Saldo
		1=4+7	2=5+8	3=1-2	4	5	6=4-5	7	8	9=7-8
01		67 101	107 911	-40 810	1 721	34 876	-33 154	65 379	73 035	-7 656
02		78 841	152 094	-73 252	2 768	33 603	-30 835	76 073	118 491	-42 417
03		73 869	150 824	-76 955	2 444	33 005	-30 562	71 425	117 819	-46 394
03	Jun	4 140	11 980	-7 841	339	2 721	-2 382	3 801	9 260	-5 459
	Jul	4 672	13 885	-9 213	187	2 843	-2 656	4 485	11 041	-6 557
	Ago	5 139	8 405	-3 266	194	2 207	-2 013	4 945	6 198	-1 253
	Set	2 809	7 425	-4 616	241	2 916	-2 675	2 568	4 509	-1 941
	Out	9 010	16 760	-7 750	249	3 091	-2 842	8 761	13 669	-4 908
	Nov	11 194	11 201	-7	88	2 837	-2 749	11 106	8 364	2 742
	Dez	5 388	13 609	-8 221	101	2 722	-2 621	5 287	10 887	-5 600
04	Jan	22 230	20 525	1 705	397	2 668	-2 271	21 833	17 857	3 975
	Fev	12 078	28 292	-16 215	237	2 675	-2 438	11 840	25 617	-13 777
	Mar	7 287	16 178	-8 891	265	3 149	-2 883	7 021	13 029	-6 008
	Abr	5 261	12 529	-7 268	103	3 132	-3 030	5 158	9 397	-4 239
	Mai	10 637	12 097	-1 461	254	3 144	-2 890	10 383	8 954	1 429
	Jun	10 955	17 188	-6 233	329	3 146	-2 818	10 626	14 042	-3 415
	Jul	3 891	11 004	-7 114	482	3 034	-2 552	3 409	7 970	-4 562
	Ago	3 709	15 010	-11 301	214	2 530	-2 316	3 495	12 480	-8 985
	Set	4 583	7 833	-3 250	174	3 213	-3 039	4 409	4 620	-211
	Out	5 375	9 296	-3 921	116	3 450	-3 334	5 258	5 845	-587
	Nov	3 524	8 257	-4 733	164	3 265	-3 101	3 360	4 992	-1 632

	1=4+7	2=5+8	3=1-2	4	5	6=4-5	7	8	9=7-8
	Credit	Debit	Balance	Credit	Debit	Balance	Credit	Debit	Balance
	Total			Freight insurance			Other		

C.1.2.9 SERVIÇOS - FINANCEIROS

SERVICES - FINANCIAL SERVICES

Fonte / Source: Banco de Portugal

10^3 euros

		Total			Serviços de intermediação bancária			Outros serviços de intermediação financeira			Serviços auxiliares de intermediação financeira		
		Crédito	Débito	Saldo	Crédito	Débito	Saldo	Crédito	Débito	Saldo	Crédito	Débito	Saldo
		1=4+7+10	2=5+8+11	3=1-2	4	5	6=4-5	7	8	9=7-8	10	11	12=10-11
01		118 429	155 530	-37 101	27 108	54 194	-27 085	38 512	38 448	64	52 808	62 889	-10 081
02		159 723	204 354	-44 631	32 984	48 879	-15 895	30 877	49 705	-18 828	95 863	105 769	-9 907
03		142 973	162 068	-19 095	32 136	45 600	-13 464	28 338	47 385	-19 047	82 499	69 083	13 416
03	Jun	12 250	11 195	1 055	3 129	1 991	1 137	2 473	2 747	-273	6 648	6 458	191
	Jul	14 834	18 061	-3 227	1 714	12 185	-10 471	3 322	2 541	781	9 798	3 335	6 463
	Ago	10 177	7 411	2 766	3 065	1 194	1 872	2 274	1 796	477	4 838	4 421	417
	Set	11 507	16 266	-4 759	1 957	3 232	-1 275	2 444	2 176	267	7 106	10 858	-3 752
	Out	17 726	11 764	5 962	8 900	2 540	6 360	2 035	2 522	-487	6 791	6 702	89
	Nov	9 556	7 769	1 788	1 355	2 430	-1 074	2 401	1 701	699	5 800	3 637	2 163
	Dez	13 093	13 557	-464	2 595	3 253	-658	2 961	3 619	-657	7 537	6 686	852
04	Jan	11 586	5 878	5 708	1 888	1 789	99	2 846	2 244	602	6 853	1 845	5 008
	Fev	11 855	9 824	2 030	2 852	1 840	1 011	2 224	2 399	-175	6 779	5 585	1 194
	Mar	15 794	12 444	3 350	4 720	2 892	1 827	4 973	2 993	1 980	6 101	6 558	-457
	Abr	47 754	27 009	20 745	2 531	1 269	1 262	6 951	22 545	-15 594	38 272	3 195	35 078
	Mai	18 160	10 259	7 901	8 383	2 757	5 626	3 833	2 870	963	5 944	4 632	1 312
	Jun	25 665	14 303	11 363	14 602	3 395	11 207	5 296	5 053	244	5 767	5 855	-88
	Jul	10 143	13 886	-3 743	3 053	2 464	589	2 134	7 888	-5 755	4 957	3 534	1 423
	Ago	12 945	12 662	282	2 758	1 883	875	3 279	6 833	-3 554	6 907	3 946	2 961
	Set	13 180	15 841	-2 661	2 263	2 321	-58	2 970	7 711	-4 741	7 948	5 810	2 138
	Out	11 395	24 332	-12 937	3 115	2 980	135	1 534	16 472	-14 938	6 746	4 880	1 866
	Nov	11 038	10 584	454	1 643	5 319	-3 676	2 373	2 550	-178	7 023	2 714	4 308

	1=4+7+10	2=5+8+11	3=1-2	4	5	6=4-5	7	8	9=7-8	10	11	12=10-11
	Credit	Debit	Balance	Credit	Debit	Balance	Credit	Debit	Balance	Credit	Debit	Balance
	Total			Bank intermediation services			Other financial intermediation services			Auxiliary financial intermediation services		

C.1.2.10 SERVIÇOS - INFORMAÇÃO E INFORMÁTICA

SERVICES - COMPUTER AND INFORMATION SERVICES

Fonte / Source: Banco de Portugal

10^3 euros

		Total			Serviços de informação			Serviços de informática		
		Crédito	Débito	Saldo	Crédito	Débito	Saldo	Crédito	Débito	Saldo
		1=4+7	2=5+8	3=1-2	4	5	6=4-5	7	8	9=7-8
01		67 868	171 220	-103 352	1 886	22 963	-21 077	65 982	148 256	-82 274
02		79 961	203 953	-123 992	3 914	21 977	-18 063	76 047	181 976	-105 929
03		96 188	203 283	-107 095	5 902	31 610	-25 708	90 286	171 673	-81 387
03	Jun	6 960	16 595	-9 635	209	1 154	-945	6 751	15 440	-8 690
	Jul	8 800	22 314	-13 514	464	4 106	-3 642	8 336	18 208	-9 872
	Ago	5 294	15 165	-9 871	407	1 600	-1 194	4 887	13 565	-8 677
	Set	8 021	15 344	-7 322	370	1 668	-1 297	7 651	13 676	-6 025
	Out	11 341	24 285	-12 943	475	9 591	-9 116	10 866	14 693	-3 827
	Nov	8 415	13 322	-4 907	456	1 214	-758	7 959	12 109	-4 149
	Dez	11 974	19 151	-7 177	540	1 986	-1 445	11 434	17 166	-5 731
04	Jan	7 053	14 950	-7 897	656	2 098	-1 442	6 397	12 852	-6 455
	Fev	9 364	17 592	-8 228	460	1 485	-1 024	8 903	16 107	-7 204
	Mar	12 201	13 363	-1 161	218	1 237	-1 020	11 984	12 125	-142
	Abr	12 167	11 212	955	149	1 181	-1 032	12 018	10 031	1 987
	Mai	7 266	13 648	-6 382	251	1 814	-1 563	7 015	11 834	-4 819
	Jun	10 367	11 165	-798	692	1 145	-453	9 675	10 020	-346
	Jul	10 368	12 354	-1 987	178	1 716	-1 538	10 190	10 638	-448
	Ago	8 456	16 595	-8 139	262	3 120	-2 858	8 194	13 475	-5 282
	Set	8 817	17 252	-8 435	247	2 552	-2 305	8 570	14 700	-6 130
	Out	7 992	13 952	-5 960	94	2 640	-2 546	7 898	11 311	-3 414
	Nov	7 006	12 951	-5 945	187	1 549	-1 363	6 819	11 402	-4 583

	1=4+7	2=5+8	3=1-2	4	5	6=4-5	7	8	9=7-8
	Credit	Debit	Balance	Credit	Debit	Balance	Credit	Debit	Balance
	Total			Information services			Computer services		

C.1.2.11 SERVIÇOS - DIREITOS DE UTILIZAÇÃO

SERVICES - ROYALTIES AND LICENSE FEES

Fonte / Source: Banco de Portugal

10^3 euros

		Total			Direitos de patente, de marcas, *royalties e copyright*			*Franchising*			Outros		
		Crédito	Débito	Saldo	Crédito	Débito	Saldo	Crédito	Débito	Saldo	Crédito	Débito	Saldo
		1=4+7+10	2=5+8+11	3=1-2	4	5	6=4-5	7	8	9=7-8	10	11	12=10-11
01		28 411	278 323	-249 913	26 245	254 641	-228 396	24	5 768	-5 744	2 142	17 914	-15 772
02		30 324	313 733	-283 408	27 066	293 107	-266 041	236	7 675	-7 438	3 022	12 951	-9 929
03		31 953	250 693	-218 740	28 266	224 584	-196 318	265	10 153	-9 888	3 423	15 956	-12 533
03	Jun	2 054	11 646	-9 592	1 469	9 968	-8 498	72	797	-725	512	881	-369
	Jul	4 052	21 755	-17 702	3 525	19 649	-16 124	0	960	-960	527	1 145	-618
	Ago	1 911	19 160	-17 248	1 416	15 581	-14 164	9	905	-896	486	2 674	-2 188
	Set	2 348	24 142	-21 795	2 142	20 977	-18 835	55	1 045	-990	150	2 120	-1 970
	Out	3 050	19 446	-16 396	2 851	15 971	-13 120	117	1 714	-1 597	82	1 762	-1 679
	Nov	1 975	20 786	-18 811	1 780	18 603	-16 824	0	644	-644	194	1 538	-1 344
	Dez	2 620	23 687	-21 068	2 583	22 967	-20 385	0	637	-637	37	83	-46
04	Jan	2 323	17 909	-15 586	2 165	14 709	-12 544	26	688	-662	132	2 512	-2 380
	Fev	2 807	23 210	-20 403	2 770	22 525	-19 754	0	633	-633	37	52	-15
	Mar	2 566	20 446	-17 879	2 286	18 144	-15 858	0	1 281	-1 281	280	1 020	-740
	Abr	2 306	29 282	-26 976	1 993	28 049	-26 056	1	664	-663	313	569	-256
	Mai	1 697	18 440	-16 743	1 576	17 503	-15 928	0	692	-692	121	245	-124
	Jun	2 194	10 744	-8 550	1 971	9 652	-7 680	0	789	-789	223	303	-80
	Jul	1 818	25 482	-23 664	1 684	24 095	-22 412	0	1 162	-1 162	135	225	-90
	Ago	2 968	21 275	-18 307	2 770	19 992	-17 222	17	1 102	-1 085	181	181	0
	Set	2 257	22 524	-20 267	2 008	20 197	-18 189	101	873	-772	148	1 454	-1 306
	Out	2 989	16 307	-13 318	2 898	15 202	-12 303	0	711	-711	90	394	-304
	Nov	3 605	23 267	-19 662	3 366	22 368	-19 002	0	735	-735	239	165	74

	1=4+7+10	2=5+8+11	3=1-2	4	5	6=4-5	7	8	9=7-8	10	11	12=10-11
	Credit	Debit	Balance	Credit	Debit	Balance	Credit	Debit	Balance	Credit	Debit	Balance
	Total			Copyright and patent royalties			Franchising			Other		

C.1.2.12 SERVIÇOS - OUTROS SERVIÇOS FORNECIDOS POR EMPRESAS (continua)

SERVICES - OTHER BUSINESS SERVICES (to be continued)

Fonte / Source: Banco de Portugal

10^3 euros

		Total			Serviços de intermediação comercial			Serviços de aluguer sem tripulação			Serviços agrícolas, mineiros e industriais			Serviços de investigação e desenvolvimento		
		Crédito	Débito	Saldo	Crédito	Débito	Saldo	Crédito	Débito	Saldo	Crédito	Débito	Saldo	Crédito	Débito	Saldo
		1=4+7+10+13 +16+19+22+25 +28	2=5+8+11+14 +17+20+23+26 +29	3=1-2	4	5	6=4-5	7	8	9=7-8	10	11	12=10-11	13	14	15=13-14
01		974 148	915 423	58 725	256 206	191 699	64 507	29 209	78 568	-49 360	49 252	38 282	10 970	16 438	10 195	6 242
02		1 108 276	831 363	276 912	173 938	113 378	60 560	44 148	71 571	-27 423	68 324	42 636	25 688	30 441	9 176	21 264
03		1 075 914	857 096	218 818	184 304	133 810	50 494	30 638	59 364	-28 726	86 516	83 786	2 729	24 800	21 791	3 009
03	Jun	82 532	76 143	6 389	13 954	11 908	2 047	2 089	4 462	-2 373	7 355	6 479	876	977	1 127	-150
	Jul	119 991	63 073	56 918	17 543	9 174	8 369	2 922	4 590	-1 667	8 429	10 789	-2 360	1 033	484	549
	Ago	77 084	53 880	23 204	20 649	7 597	13 052	2 144	4 200	-2 055	5 513	3 047	2 466	1 000	2 707	-1 707
	Set	84 346	64 655	19 692	13 216	10 914	2 302	3 204	3 727	-523	12 355	9 366	2 989	2 882	1 100	1 782
	Out	92 330	76 995	15 335	15 473	15 315	157	5 225	5 495	-270	8 375	9 227	-851	2 422	3 364	-942
	Nov	93 769	67 894	25 875	17 310	10 799	6 511	3 541	8 961	-5 420	8 141	4 582	3 559	3 164	4 908	-1 745
	Dez	106 794	88 635	18 159	14 412	13 661	751	2 143	4 866	-2 724	7 992	13 332	-5 340	1 507	2 128	-622
04	Jan	95 022	90 693	4 329	26 205	18 532	7 673	1 888	4 867	-2 979	5 389	24 722	-19 333	2 495	804	1 691
	Fev	99 752	73 520	26 232	19 507	23 458	-3 952	3 257	3 276	-19	5 031	2 101	2 930	2 588	1 335	1 254
	Mar	100 395	92 568	7 827	18 787	24 216	-5 429	2 592	5 059	-2 466	6 359	3 933	2 426	3 092	1 728	1 365
	Abr	103 541	95 250	8 291	20 130	26 162	-6 033	2 176	6 820	-4 644	6 499	2 818	3 680	1 571	1 305	266
	Mai	95 138	75 507	19 631	15 830	21 236	-5 406	2 879	4 521	-1 643	7 062	2 865	4 198	989	1 120	-130
	Jun	84 188	85 153	-964	14 932	19 221	-4 289	3 229	5 008	-1 779	7 350	6 091	1 259	1 820	1 003	816
	Jul	98 433	83 849	14 584	16 020	22 948	-6 927	2 919	4 448	-1 529	9 793	7 911	1 881	1 771	1 371	400
	Ago	88 889	75 576	13 314	15 555	20 661	-5 106	2 667	5 403	-2 737	9 046	5 028	4 019	1 339	901	438
	Set	103 619	92 829	10 790	16 507	24 348	-7 841	3 709	4 941	-1 232	8 432	2 991	5 441	1 589	1 474	115
	Out	98 591	68 123	30 468	15 827	20 335	-4 508	5 184	5 594	-410	9 158	3 123	6 035	2 673	414	2 259
	Nov	103 224	96 116	7 108	12 709	27 929	-15 220	2 299	6 134	-3 835	8 147	8 294	-147	1 725	564	1 161
		1=4+7+10+13+ +16+19+22+25 +28	2=5+8+11+14+ +17+20+23+26 +29	3=1-2	4	5	6=4-5	7	8	9=7-8	10	11	12=10-11	13	14	15=13-14
		Credit	Debit	Balance	Credit	Debit	Balance	Credit	Debit	Balance	Credit	Debit	Balance	Credit	Debit	Balance
		Total			Merchanting and other trade-related services			Operational leasing			Agricultural, mining and manufacturing services			Research and development services		

C.1.2.12 SERVIÇOS - OUTROS SERVIÇOS FORNECIDOS POR EMPRESAS (continuação)

SERVICES - OTHER BUSINESS SERVICES (continued)

Fonte / Source: Banco de Portugal

10^3 euros

		Serviços jurídicos, contabilísticos, de consultadoria em gestão e de relações públicas			Serviços de arquitectura, engenharia e consultadoria técnica			Serviços de publicidade, estudos de mercado e de opinião pública			Serviços entre empresas afiliadas			Outros serviços		
		Crédito	Débito	Saldo	Crédito	Débito	Saldo	Crédito	Débito	Saldo	Crédito	Débito	Saldo	Crédito	Débito	Saldo
		16	17	18=16-17	19	20	21=19-20	22	23	24=22-23	25	26	27=25-26	28	29	30=28-29
01		211 680	230 750	-19 070	127 332	166 287	-38 955	142 389	64 430	77 959	55 075	85 654	-30 579	86 568	49 557	37 010
02		256 965	185 498	71 467	181 997	182 452	-455	189 776	78 017	111 759	62 629	80 197	-17 568	100 059	68 439	31 620
03		308 243	176 984	131 259	140 635	155 480	-14 845	159 871	76 860	83 012	61 223	114 120	-52 897	79 684	34 902	44 782
03	Jun	29 445	18 068	11 377	9 595	17 378	-7 783	10 068	7 542	2 526	3 764	7 381	-3 617	5 284	1 797	3 487
	Jul	37 862	10 864	26 998	11 626	8 887	2 739	25 044	7 355	17 689	7 917	8 929	-1 012	7 615	2 001	5 614
	Ago	18 121	12 323	5 798	9 200	11 908	-2 708	8 295	4 348	3 948	6 601	6 090	511	5 561	1 659	3 902
	Set	19 525	9 876	9 648	16 432	11 046	5 386	7 052	4 805	2 247	2 681	10 265	-7 585	7 001	3 556	3 445
	Out	22 604	12 875	9 729	11 107	10 041	1 066	11 867	4 647	7 221	6 259	10 524	-4 265	8 997	5 507	3 490
	Nov	27 043	12 701	14 342	10 318	6 699	3 619	13 988	4 787	9 200	3 034	12 131	-9 097	7 230	2 324	4 906
	Dez	30 391	12 364	18 027	17 973	20 829	-2 856	17 413	7 317	10 096	6 599	11 742	-5 143	8 363	2 394	5 969
04	Jan	24 409	12 564	11 846	12 691	11 424	1 267	12 257	8 682	3 575	3 237	5 910	-2 673	6 451	3 188	3 262
	Fev	32 260	9 566	22 694	11 433	8 969	2 464	13 924	15 180	-1 256	5 694	6 614	-920	6 058	3 021	3 037
	Mar	30 304	15 483	14 821	13 118	16 651	-3 533	14 295	12 929	1 366	5 531	10 276	-4 745	6 317	2 294	4 023
	Abr	22 475	18 065	4 409	12 367	8 280	4 087	17 003	14 402	2 601	13 414	13 191	224	7 905	4 205	3 700
	Mai	24 547	12 576	11 971	14 795	7 651	7 144	16 728	12 951	3 777	4 611	9 885	-5 273	7 697	2 703	4 994
	Jun	22 076	17 030	5 046	10 742	13 308	-2 565	13 839	14 220	-381	4 148	7 186	-3 038	6 053	2 087	3 966
	Jul	24 178	18 538	5 641	16 301	8 042	8 259	18 779	12 720	6 059	1 845	6 487	-4 642	6 827	1 384	5 443
	Ago	22 483	19 599	2 885	12 896	6 948	5 948	7 837	9 376	-1 539	9 768	4 994	4 775	7 299	2 666	4 632
	Set	28 295	19 826	8 469	16 614	18 480	-1 866	14 355	11 037	3 318	5 765	5 723	43	8 351	4 008	4 343
	Out	24 894	10 336	14 558	17 656	10 136	7 520	10 578	9 956	621	5 915	5 959	-44	6 708	2 270	4 437
	Nov	23 584	17 149	6 435	12 117	14 279	-2 161	14 138	11 754	2 384	20 972	7 001	13 971	7 532	3 012	4 520
		16	17	18=16-17	19	20	21=19-20	22	23	24=22-23	25	26	27=25-26	28	29	30=28-29
		Credit	Debit	Balance	Credit	Debit	Balance	Credit	Debit	Balance	Credit	Debit	Balance	Credit	Debit	Balance
		Legal, accounting, management and public relations services			Architectural, engineering and other technical services			Advertising, market research and public opinion polling			Services between affiliated enterprises			Other services		

C.1.2.13 SERVIÇOS - DE NATUREZA PESSOAL, CULTURAL E RECREATIVA

SERVICES - PERSONAL, CULTURAL AND RECREATIONAL SERVICES

Fonte / Source: Banco de Portugal

10^3 euros

		Total			Serviços audiovisuais			Outros serviços de natureza pessoal, cultural e recreativa		
		Crédito	Débito	Saldo	Crédito	Débito	Saldo	Crédito	Débito	Saldo
		1=4+7	2=5+8	3=1-2	4	5	6=4-5	7	8	9=7-8
01		158 014	285 451	-127 436	21 353	138 710	-117 357	136 661	146 740	-10 079
02		123 359	243 471	-120 112	22 141	108 554	-86 414	101 218	134 916	-33 698
03		125 867	235 471	-109 605	21 483	108 902	-87 418	104 383	126 570	-22 186
03	Jun	12 306	16 514	-4 208	2 475	6 520	-4 046	9 831	9 993	-162
	Jul	13 058	25 721	-12 663	2 328	14 240	-11 912	10 731	11 481	-751
	Ago	7 059	20 963	-13 904	1 060	8 849	-7 789	5 999	12 114	-6 115
	Set	10 430	19 350	-8 921	1 649	8 690	-7 041	8 780	10 660	-1 880
	Out	13 927	20 398	-6 470	1 000	9 014	-8 014	12 927	11 384	1 543
	Nov	9 172	17 383	-8 211	1 250	7 766	-6 516	7 922	9 618	-1 695
	Dez	12 498	20 346	-7 849	1 053	11 857	-10 804	11 444	8 489	2 955
04	Jan	9 941	15 931	-5 990	2 184	5 447	-3 263	7 757	10 484	-2 728
	Fev	9 194	18 378	-9 184	2 135	8 533	-6 398	7 060	9 846	-2 786
	Mar	17 808	21 056	-3 247	2 992	8 977	-5 985	14 816	12 078	2 738
	Abr	16 420	22 009	-5 589	3 369	10 421	-7 052	13 051	11 588	1 463
	Mai	18 786	15 439	3 347	4 990	3 672	1 318	13 796	11 767	2 029
	Jun	28 545	27 964	581	3 145	12 466	-9 321	25 399	15 498	9 902
	Jul	15 440	32 170	-16 731	2 543	19 538	-16 995	12 897	12 632	264
	Ago	9 606	19 132	-9 525	2 659	7 638	-4 978	6 947	11 494	-4 547
	Set	11 827	25 789	-13 962	3 401	12 224	-8 823	8 426	13 566	-5 139
	Out	10 550	24 642	-14 093	2 391	8 362	-5 971	8 159	16 280	-8 122
	Nov	10 683	18 649	-7 966	2 546	7 693	-5 147	8 137	10 956	-2 819

	1=4+7	2=5+8	3=1-2	4	5	6=4-5	7	8	9=7-8
	Credit	Debit	Balance	Credit	Debit	Balance	Credit	Debit	Balance
	Total			Audiovisual and related services			Other personal, cultural and recreational services		

C.1.2.14 SERVIÇOS - OPERAÇÕES GOVERNAMENTAIS (n.i.n.r.)

SERVICES - GOVERNMENT SERVICES (n.i.e.)

Fonte / Source: Banco de Portugal

10^3 euros

		Total			Despesas de embaixadas e consulados			Outras operações governamentais		
		Crédito	Débito	Saldo	Crédito	Débito	Saldo	Crédito	Débito	Saldo
		1=4+7	2=5+8	3=1-2	4	5	6=4-5	7	8	9=7-8
01		143 748	202 786	-59 038	98 512	130 080	-31 568	45 236	72 706	-27 470
02		168 949	165 541	3 408	82 362	94 785	-12 422	86 587	70 756	15 830
03		144 161	154 897	-10 736	84 049	89 374	-5 325	60 112	65 523	-5 410
03	Jun	11 446	10 100	1 346	5 302	5 071	230	6 145	5 029	1 116
	Jul	18 248	14 626	3 622	11 599	9 321	2 278	6 649	5 305	1 344
	Ago	13 399	10 193	3 206	8 200	6 876	1 325	5 199	3 317	1 881
	Set	9 003	8 655	347	4 194	5 089	-895	4 809	3 566	1 243
	Out	10 404	11 558	-1 154	6 259	8 145	-1 886	4 146	3 413	733
	Nov	16 127	13 676	2 450	11 001	6 146	4 855	5 125	7 530	-2 405
	Dez	11 094	15 448	-4 354	6 009	7 665	-1 656	5 085	7 783	-2 698
04	Jan	13 236	13 633	-397	8 228	9 216	-989	5 008	4 417	591
	Fev	10 633	9 446	1 187	4 535	7 098	-2 563	6 098	2 348	3 750
	Mar	11 088	13 735	-2 647	5 252	8 030	-2 778	5 836	5 705	131
	Abr	11 182	11 238	-57	6 788	6 299	489	4 394	4 939	-545
	Mai	14 163	16 331	-2 168	8 745	11 244	-2 500	5 418	5 086	331
	Jun	17 608	11 396	6 212	8 021	7 267	754	9 587	4 129	5 458
	Jul	12 289	10 336	1 953	5 452	6 357	-905	6 837	3 979	2 858
	Ago	18 093	10 967	7 126	11 991	8 280	3 712	6 102	2 688	3 414
	Set	11 072	9 846	1 226	4 726	6 446	-1 720	6 346	3 400	2 946
	Out	12 922	6 072	6 850	8 077	3 557	4 519	4 846	2 515	2 330
	Nov	11 724	11 860	-136	5 882	7 060	-1 178	5 843	4 801	1 042

	1=4+7	2=5+8	3=1-2	4	5	6=4-5	7	8	9=7-8
	Credit	Debit	Balance	Credit	Debit	Balance	Credit	Debit	Balance
	Total			Expenditures of embassies and consulates			Other government services		

C.1.3.1 RENDIMENTOS — INCOME

Fonte / Source: Banco de Portugal — 10^3 euros

		Total			De trabalho			De investimento								
								Directo			De carteira[1]			De outro investimento[1]		
		Crédito	Débito	Saldo	Crédito	Débito	Saldo	Crédito	Débito	Saldo	Crédito	Débito	Saldo	Crédito	Débito	Saldo
		1=4+7+10+13	2=5+8+11+14	3=1-2	4	5	6=4-5	7	8	9=7-8	10	11	12=10-11	13	14	15=13-14
01		5 940 001	9 285 651	-3 345 650	155 114	177 701	-22 587	712 889	2 168 396	-1 455 507	2 019 009	2 313 975	-294 966	3 052 988	4 625 578	-1 572 590
02		5 529 968	7 705 880	-2 175 912	135 413	172 230	-36 817	620 231	1 125 157	-504 926	2 283 431	2 405 344	-121 913	2 490 893	4 003 150	-1 512 257
03		4 933 677	7 070 171	-2 136 493	130 383	143 447	-13 064	683 165	1 079 950	-396 785	2 176 679	2 230 561	-53 883	1 943 451	3 616 213	-1 672 762
03	Jun	406 983	605 749	-198 765	10 094	14 186	-4 093	45 795	91 374	-45 578	165 479	211 389	-45 910	185 615	288 799	-103 184
	Jul	377 044	524 842	-147 797	10 727	12 163	-1 436	45 504	85 143	-39 639	187 292	167 005	20 287	133 521	260 531	-127 010
	Ago	388 905	564 126	-175 221	10 053	11 330	-1 277	44 578	81 386	-36 809	194 028	170 300	23 728	140 246	301 109	-160 863
	Set	378 586	562 238	-183 651	9 227	8 617	611	46 889	86 957	-40 068	181 055	156 646	24 409	141 415	310 018	-168 603
	Out	410 881	524 972	-114 091	9 848	11 125	-1 278	48 159	85 410	-37 251	201 731	180 013	21 717	151 144	248 424	-97 280
	Nov	427 557	556 132	-128 575	9 413	13 705	-4 292	45 529	84 755	-39 226	209 203	190 467	18 736	163 413	267 205	-103 792
	Dez	448 224	674 585	-226 361	11 662	12 201	-539	46 991	106 704	-59 713	197 923	195 827	2 095	191 648	359 852	-168 205
04	Jan	422 874	542 466	-119 591	8 182	11 843	-3 661	46 605	84 575	-37 970	202 711	187 653	15 058	165 377	258 395	-93 018
	Fev	367 701	533 710	-166 009	6 540	8 070	-1 530	50 560	84 113	-33 553	191 585	171 831	19 754	119 015	269 696	-150 680
	Mar	406 704	622 448	-215 744	8 099	12 007	-3 908	79 979	98 165	-18 186	189 912	165 605	24 306	128 715	346 671	-217 956
	Abr	436 349	688 662	-252 313	7 999	10 863	-2 864	46 451	82 539	-36 088	223 924	332 657	-108 733	157 975	262 602	-104 627
	Mai	409 012	704 344	-295 332	7 169	11 187	-4 018	45 938	84 839	-38 901	227 042	299 352	-72 309	128 863	308 966	-180 103
	Jun	453 044	703 707	-250 663	6 902	13 577	-6 676	44 373	87 905	-43 531	228 868	281 594	-52 726	172 900	320 630	-147 730
	Jul	470 934	662 385	-191 451	7 137	11 541	-4 404	49 368	85 009	-35 641	225 112	217 715	7 397	189 316	348 119	-158 803
	Ago	405 671	601 939	-196 268	8 017	12 011	-3 994	45 380	85 114	-39 734	218 922	202 146	16 777	133 352	302 668	-169 317
	Set	434 440	675 206	-240 765	7 141	14 675	-7 534	46 825	89 382	-42 557	223 191	203 867	19 325	157 283	367 282	-209 999
	Out	447 416	629 328	-181 912	8 222	18 803	-10 581	49 900	84 160	-34 260	216 087	201 781	14 306	173 207	324 585	-151 378
	Nov	412 107	649 055	-236 948	7 920	14 306	-6 386	46 885	84 310	-37 425	210 530	232 795	-22 265	146 772	317 644	-170 872

	1=4+7+10+13	2=5+8+11+14	3=1-2	4	5	6=4-5	7	8	9=7-8	10	11	12=10-11	13	14	15=13-14
	Credit	Debit	Balance	Credit	Debit	Balance	Credit	Debit	Balance	Credit	Debit	Balance	Credit	Debit	Balance
	Total			Compensation of employees			Direct			Portfolio[1]			Other[1]		
							Investment								

(1) Na sequência da alteração no tratamento estatístico dos "Activos de reserva", os rendimentos recebidos pelo Banco de Portugal passaram a estar registados, desde Janeiro de 1999, nas componentes "Rendimentos de Investimento de carteira" ou "Rendimentos de Outro investimento", consoante estejam associados a activos externos incluídos, respectivamente, em "Investimento de carteira" ou em "Outro investimento" e "Activos de reserva''. / As a result of the statistical treatment of "Reserve assets", income received by the Banco de Portugal is recorded, since January 1999, under "Portfolio investment income" or "Other investment income", whether derived from external assets classified as, respectively, "Portfolio investment" or "Other investment" and "Reserve assets".

C.1.3.2 RENDIMENTOS DE INVESTIMENTO DIRECTO — DIRECT INVESTMENT INCOME

Fonte / Source: Banco de Portugal — 10^3 euros

		Total			De acções e outras participações						De empréstimos e títulos de dívida		
					Dividendos e lucros distribuídos			Lucros reinvestidos					
		Crédito	Débito	Saldo	Crédito	Débito	Saldo	Crédito	Débito	Saldo	Crédito	Débito	Saldo
		1=4+7+10	2=5+8+11	3=1-2	4	5	6=4-5	7	8	9=7-8	10	11	12=10-11
01		712 889	2 168 396	-1 455 507	296 906	1 063 319	-766 413	313 845	935 953	-622 108	102 138	169 123	-66 985
02		620 231	1 125 157	-504 926	453 846	1 505 479	-1 051 633	52 603	-556 571	609 175	113 782	176 249	-62 467
03		683 165	1 079 950	-396 785	239 251	1 091 834	-852 583	277 263	-117 118	394 381	166 650	105 233	61 417
03	Jun	45 795	91 374	-45 578	13 807	195 450	-181 643	28 911	-114 537	143 448	3 077	10 460	-7 383
	Jul	45 504	85 143	-39 639	43 553	171 763	-128 209	-599	-90 528	89 929	2 550	3 908	-1 358
	Ago	44 578	81 386	-36 809	1 655	74 336	-72 681	41 186	6 543	34 644	1 736	507	1 229
	Set	46 889	86 957	-40 068	15 773	26 174	-10 400	27 156	54 937	-27 781	3 960	5 846	-1 886
	Out	48 159	85 410	-37 251	44 681	39 498	5 183	-1 686	42 143	-43 830	5 164	3 769	1 395
	Nov	45 529	84 755	-39 226	15 811	54 867	-39 056	27 660	26 869	791	2 058	3 019	-961
	Dez	46 991	106 704	-59 713	25 494	65 301	-39 807	16 996	16 077	920	4 501	25 326	-20 825
04	Jan	46 605	84 575	-37 970	16 429	120 795	-104 366	25 920	-39 481	65 401	4 257	3 261	995
	Fev	50 560	84 113	-33 553	2 711	13 768	-11 058	40 324	67 948	-27 624	7 526	2 397	5 129
	Mar	79 979	98 165	-18 186	25 726	83 034	-57 307	16 932	-1 639	18 571	37 320	16 770	20 550
	Abr	46 451	82 539	-36 088	5 875	185 168	-179 293	37 808	-103 467	141 275	2 768	838	1 929
	Mai	45 938	84 839	-38 901	27 177	199 392	-172 215	15 867	-118 140	134 007	2 894	3 588	-693
	Jun	44 373	87 905	-43 531	12 902	186 307	-173 406	29 693	-104 583	134 277	1 778	6 181	-4 402
	Jul	49 368	85 009	-35 641	202 429	290 572	-88 143	-159 036	-208 467	49 431	5 975	2 904	3 070
	Ago	45 380	85 114	-39 734	20 131	23 739	-3 607	22 782	58 843	-36 062	2 467	2 532	-65
	Set	46 825	89 382	-42 557	40 874	48 554	-7 680	2 311	33 912	-31 600	3 640	6 916	-3 276
	Out	49 900	84 160	-34 260	9 104	39 798	-30 694	33 902	42 561	-8 659	6 894	1 801	5 093
	Nov	46 885	84 310	-37 425	79 473	66 770	12 704	-35 440	15 721	-51 161	2 852	1 819	1 032

	1=4+7+10	2=5+8+11	3=1-2	4	5	6=4-5	7	8	9=7-8	10	11	12=10-11
	Credit	Debit	Balance	Credit	Debit	Balance	Credit	Debit	Balance	Credit	Debit	Balance
	Total			Dividends and profits distributed			Reinvested earnings			Income on debt		
				Income on shares and other equity								

C.1.3.3 RENDIMENTOS DE INVESTIMENTO DE CARTEIRA[1] — PORTFOLIO INVESTMENT INCOME[1]

Fonte / Source: Banco de Portugal — 10^3 euros

		Total			De acções e outras participações			De títulos de dívida: Obrigações e outros títulos de dívida de longo prazo			De títulos de dívida: Títulos de dívida de curto prazo		
		Crédito	Débito	Saldo	Crédito	Débito	Saldo	Crédito	Débito	Saldo	Crédito	Débito	Saldo
		1=4+7+10	2=5+8+11	3=1-2	4	5	6=4-5	7	8	9=7-8	10	11	12=10-11
01		2 019 009	2 313 975	-294 966	162 347	491 939	-329 592	1 619 096	1 716 668	-97 572	237 567	105 369	132 198
02		2 283 431	2 405 344	-121 913	157 694	379 935	-222 241	1 900 816	1 895 098	5 718	224 920	130 311	94 610
03		2 176 679	2 230 561	-53 883	151 648	483 856	-332 209	1 783 518	1 614 172	169 345	241 513	132 532	108 981
03	Jun	165 479	211 389	-45 910	11 615	80 914	-69 298	134 354	121 303	13 051	19 510	9 173	10 337
	Jul	187 292	167 005	20 287	11 568	17 091	-5 523	154 319	139 196	15 123	21 405	10 718	10 688
	Ago	194 028	170 300	23 728	10 301	14 041	-3 740	162 724	143 649	19 075	21 003	12 610	8 392
	Set	181 055	156 646	24 409	11 096	15 666	-4 570	150 972	128 457	22 514	18 988	12 523	6 465
	Out	201 731	180 013	21 717	11 208	18 161	-6 953	168 687	148 045	20 642	21 836	13 808	8 028
	Nov	209 203	190 467	18 736	10 523	24 096	-13 573	174 340	152 800	21 541	24 340	13 571	10 768
	Dez	197 923	195 827	2 095	10 690	42 688	-31 998	165 198	141 738	23 460	22 035	11 402	10 633
04	Jan	202 711	187 653	15 058	14 063	33 746	-19 682	167 029	140 917	26 112	21 619	12 990	8 628
	Fev	191 585	171 831	19 754	10 900	30 789	-19 889	160 343	127 851	32 492	20 341	13 190	7 152
	Mar	189 912	165 605	24 306	14 873	30 934	-16 061	156 161	122 724	33 437	18 877	11 948	6 930
	Abr	223 924	332 657	-108 733	25 318	160 910	-135 592	177 176	158 110	19 066	21 430	13 637	7 793
	Mai	227 042	299 352	-72 309	16 768	117 601	-100 833	187 926	165 726	22 200	22 348	16 025	6 323
	Jun	228 868	281 594	-52 726	12 724	97 590	-84 866	193 786	167 490	26 296	22 358	16 514	5 844
	Jul	225 112	217 715	7 397	12 848	34 623	-21 775	190 799	167 632	23 167	21 465	15 460	6 005
	Ago	218 922	202 146	16 777	11 227	31 414	-20 188	187 019	153 727	33 291	20 677	17 004	3 673
	Set	223 191	203 867	19 325	11 955	31 027	-19 073	189 928	153 147	36 781	21 309	19 693	1 616
	Out	216 087	201 781	14 306	12 055	31 673	-19 618	183 390	149 229	34 160	20 643	20 879	-236
	Nov	210 530	232 795	-22 265	11 573	64 728	-53 155	178 813	146 249	32 564	20 145	21 818	-1 674

	1=4+7+10	2=5+8+11	3=1-2	4	5	6=4-5	7	8	9=7-8	10	11	12=10-11
	Credit	Debit	Balance	Credit	Debit	Balance	Credit	Debit	Balance	Credit	Debit	Balance
	Total			Income on shares and other equity			Income on debt: Long-term debt securities			Income on debt: Short-term debt securities		

(1) Na sequência da alteração no tratamento estatístico dos "Activos de reserva", inclui, desde Janeiro 1999, os rendimentos recebidos pelo Banco de Portugal associados a activos externos registados em "Investimento de carteira". / As result of the statistical treatment of "Reserve assets", it includes, since January 1999, income received by the Banco de Portugal derived from external assets classified as "Portfolio investment".

C.1.4.1 TRANSFERÊNCIAS CORRENTES — CURRENT TRANSFERS

Fonte / Source: Banco de Portugal — 10^3 euros

		Total		Públicas: Total		Públicas: Com a UE		Públicas: Outras		Privadas: Total		Privadas: Remessas de emigrantes/imigrantes		Privadas: Outras	
		Crédito	Débito	Crédito	Débito	Crédito	Débito	Crédito	Débito	Crédito	Débito	Crédito	Débito	Crédito	Débito
		1=3+9	2=4+10	3=5+7	4=6+8	5	6	7	8	9=11+13	10=12+14	11	12	13	14
01		6 201 550	2 428 972	1 609 206	1 439 243	1 515 237	1 253 454	93 969	185 788	4 592 344	989 730	3 736 820	408 966	855 524	580 764
02		5 836 099	2 903 414	1 910 117	1 631 884	1 813 772	1 365 181	96 346	266 702	3 925 982	1 271 530	2 844 028	587 718	1 081 953	683 812
03		5 655 773	2 653 119	2 196 593	1 587 966	2 106 796	1 289 912	89 797	298 054	3 459 180	1 065 153	2 496 663	436 749	962 518	628 404
03	Jun	344 060	225 493	92 428	139 859	85 645	120 679	6 783	19 180	251 632	85 635	178 886	33 344	72 745	52 291
	Jul	882 981	260 664	468 016	157 798	455 677	120 661	12 339	37 137	414 965	102 866	333 508	39 596	81 458	63 270
	Ago	364 409	212 965	95 456	138 522	88 712	121 550	6 744	16 972	268 953	74 443	198 634	36 065	70 319	38 378
	Set	343 874	225 839	90 350	144 155	84 846	118 436	5 503	25 718	253 525	81 685	182 900	37 595	70 625	44 090
	Out	395 842	171 826	99 685	67 783	92 358	50 535	7 327	17 247	296 157	104 044	217 355	40 770	78 802	63 274
	Nov	517 537	277 470	270 517	195 375	264 160	165 474	6 357	29 900	247 020	82 096	170 597	34 256	76 423	47 840
	Dez	681 109	145 461	347 791	43 080	337 306	9 216	10 486	33 864	333 317	102 381	258 551	42 953	74 766	59 428
04	Jan	422 694	423 092	148 745	321 241	143 701	302 863	5 044	18 378	273 949	101 851	179 310	33 653	94 639	68 198
	Fev	435 246	260 571	205 178	155 808	180 507	130 626	24 671	25 183	230 068	104 762	162 841	33 350	67 227	71 413
	Mar	519 489	226 177	256 213	127 222	251 202	99 007	5 011	28 215	263 276	98 955	192 207	38 977	71 069	59 978
	Abr	422 805	175 973	146 104	84 270	139 708	65 080	6 396	19 189	276 701	91 703	204 976	38 807	71 724	52 896
	Mai	357 833	226 718	115 244	138 660	110 386	116 546	4 859	22 115	242 588	88 058	168 128	35 644	74 460	52 414
	Jun	619 982	253 137	347 774	149 518	326 324	121 662	21 450	27 855	272 208	103 620	200 067	42 321	72 142	61 299
	Jul	539 806	249 167	117 839	153 089	110 993	117 540	6 846	35 549	421 967	96 078	347 983	43 590	73 984	52 488
	Ago	472 353	242 309	173 093	138 352	166 664	119 679	6 429	18 673	299 260	103 957	227 845	47 737	71 416	56 220
	Set	316 674	258 460	61 430	139 791	49 145	119 087	12 285	20 704	255 244	118 669	174 198	44 662	81 046	74 007
	Out	356 783	228 414	97 529	116 609	87 489	80 573	10 040	36 035	259 254	111 806	184 481	44 215	74 774	67 590
	Nov	527 131	215 371	230 730	109 519	198 352	82 136	32 377	27 383	296 401	105 852	184 049	41 462	112 352	64 390

	1=3+9	2=4+10	3=5+7	4=6+8	5	6	7	8	9=11+13	10=12+14	11	12	13	14
	Credit	Debit	Credit	Debit	Credit	Debit	Credit	Debit	Credit	Debit	Credit	Debit	Credit	Debit
	Total		Official: Total		Official: With the EU		Official: Other		Private: Total		Private: Migrants' remittances		Private: Other	

C.1.4.2 TRANSFERÊNCIAS CORRENTES - REMESSAS DE EMIGRANTES — MIGRANTS' REMITTANCES

Fonte / Source: Banco de Portugal

10^3 euros

		Total	União Europeia						Canadá	EUA	Suiça	Brasil	Venezuela	Resto do Mundo	Por memória: OCDE
			Total	Alemanha	Espanha	França	Luxemburgo	Reino Unido							
		1=2+8+...+13	2	3	4	5	6	7	8	9	10	11	12	13	14
01		3 736 820	2 326 791	325 243	58 193	1 520 421	102 738	232 838	114 684	394 582	721 872	14 128	95 737	69 026	3 569 346
02		2 844 028	1 627 132	208 197	80 700	942 768	105 029	217 989	91 830	374 930	632 494	16 301	40 147	61 195	2 736 650
03		2 496 663	1 533 749	212 302	79 474	899 279	89 107	185 412	84 826	278 062	521 595	9 612	9 760	59 058	2 432 900
03	Jun	178 886	109 815	15 333	4 726	66 334	5 637	14 642	7 016	20 185	37 107	172	398	4 193	175 078
	Jul	333 508	230 408	22 322	6 941	156 300	16 597	20 469	8 682	26 836	60 912	772	1 273	4 625	327 929
	Ago	198 634	125 959	15 710	5 448	81 048	5 598	13 687	8 398	25 161	32 202	800	937	5 177	192 748
	Set	182 900	109 397	14 835	8 447	59 785	5 006	16 586	8 557	22 499	35 483	1 441	597	4 925	177 438
	Out	217 355	132 365	19 818	7 305	77 740	3 147	18 798	7 932	25 417	45 097	782	131	5 631	212 383
	Nov	170 597	101 843	15 709	6 375	55 477	5 260	14 865	6 202	21 252	35 711	1 273	245	4 072	166 244
	Dez	258 551	146 682	19 933	9 174	84 703	8 347	18 414	4 979	24 097	75 359	690	301	6 444	252 387
04	Jan	179 310	115 492	14 774	4 595	70 595	6 038	14 797	5 116	17 299	35 040	248	798	5 315	174 193
	Fev	162 841	107 785	14 171	6 019	61 847	5 276	15 996	4 987	18 245	26 820	175	378	4 451	158 634
	Mar	192 207	121 159	15 389	5 197	73 428	5 862	16 149	5 663	21 007	37 859	814	1 129	4 577	186 339
	Abr	204 976	128 504	14 782	4 718	82 681	5 650	16 065	6 523	20 747	40 831	398	934	7 040	197 628
	Mai	168 128	105 233	15 075	4 491	62 283	4 647	13 877	4 711	18 289	34 894	800	523	3 679	163 722
	Jun	200 067	118 260	15 970	5 804	70 481	6 002	15 390	5 909	22 479	46 703	309	325	6 082	193 980
	Jul	347 983	239 189	20 384	6 954	171 315	14 541	18 907	7 857	24 558	67 923	479	284	7 693	340 919
	Ago	227 845	146 957	15 134	6 408	92 985	8 257	18 586	8 693	23 924	40 805	332	818	6 315	221 304
	Set	174 198	104 363	13 597	4 751	64 346	4 988	13 218	7 278	17 561	38 523	755	348	5 370	168 437
	Out	184 481	110 593	13 874	4 515	70 102	3 860	13 729	6 623	17 035	42 090	553	658	6 929	177 403
	Nov	184 049	104 642	12 207	4 080	66 907	3 679	12 060	6 193	14 325	48 847	1 238	720	8 084	175 135

	1=2+8+...+13	2	3	4	5	6	7	8	9	10	11	12	13	14
	Total	Total	Germany	Spain	France	Luxembourg	United Kingdom	Canada	USA	Switzerland	Brazil	Venezuela	Rest of the World	Memo item: OECD
		European Union												

C.1.5 BALANÇA DE CAPITAL — CAPITAL ACCOUNT

Fonte / Source: Banco de Portugal

10^3 euros

		Total			Transferências públicas			Transferências privadas			Aquisição / cedência de activos não produzidos não financeiros		
		Crédito	Débito	Saldo	Crédito	Débito	Saldo	Crédito	Débito	Saldo	Crédito	Débito	Saldo
		1=4+7+10	2=5+8+11	3=1-2	4	5	6=4-5	7	8	9=7-8	10	11	12=10-11
01		1 431 745	235 164	1 196 581	1 260 245	54 264	1 205 981	137 497	130 283	7 214	34 004	50 618	-16 614
02		2 216 786	208 373	2 008 414	2 090 248	41 034	2 049 214	98 272	143 598	-45 326	28 266	23 740	4 526
03		2 923 957	206 126	2 717 831	2 807 782	23 133	2 784 649	63 461	146 944	-83 484	52 714	36 049	16 665
03	Jun	261 721	20 138	241 583	257 781	7 259	250 522	3 635	10 520	-6 885	306	2 359	-2 054
	Jul	224 266	15 077	209 189	202 790	840	201 950	7 633	12 380	-4 747	13 842	1 857	11 986
	Ago	281 245	23 547	257 698	268 954	399	268 556	4 445	13 862	-9 417	7 846	9 286	-1 440
	Set	126 207	21 222	104 985	119 777	177	119 600	5 539	15 289	-9 750	891	5 756	-4 864
	Out	152 348	16 527	135 820	141 155	436	140 719	6 409	14 369	-7 960	4 783	1 722	3 061
	Nov	278 069	17 022	261 047	273 856	2 532	271 323	3 478	12 890	-9 412	736	1 600	-864
	Dez	545 690	20 635	525 056	535 830	2 971	532 859	4 984	14 329	-9 345	4 876	3 334	1 541
04	Jan	20 153	18 534	1 619	13 339	3 064	10 275	4 753	12 602	-7 849	2 061	2 868	-807
	Fev	615 142	13 289	601 854	610 656	507	610 150	3 833	10 887	-7 054	653	1 894	-1 241
	Mar	128 923	20 491	108 432	122 723	3 431	119 292	4 704	14 416	-9 713	1 496	2 643	-1 147
	Abr	38 681	17 091	21 590	32 829	996	31 833	5 574	13 958	-8 384	278	2 137	-1 859
	Mai	169 656	19 902	149 754	155 967	600	155 367	4 347	13 342	-8 995	9 342	5 961	3 382
	Jun	57 943	17 071	40 872	52 209	2 285	49 924	2 984	11 323	-8 338	2 750	3 464	-714
	Jul	178 595	27 427	151 168	136 669	1 463	135 206	4 390	12 775	-8 385	37 536	13 189	24 346
	Ago	93 104	35 484	57 620	50 607	750	49 856	7 231	17 504	-10 273	35 266	17 229	18 037
	Set	223 736	32 177	191 559	200 036	1 953	198 083	5 182	15 870	-10 688	18 519	14 355	4 164
	Out	253 827	18 485	235 342	248 636	1 890	246 746	3 924	13 479	-9 555	1 267	3 115	-1 848
	Nov	92 743	17 462	75 281	88 091	504	87 587	3 851	13 772	-9 921	801	3 186	-2 385

	1=4+7+10	2=5+8+11	3=1-2	4	5	6=4-5	7	8	9=7-8	10	11	12=10-11
	Credit	Debit	Balance	Credit	Debit	Balance	Credit	Debit	Balance	Credit	Debit	Balance
	Total			Official transfers			Private transfers			Acquisition / disposal of non-produced, non-financial assets		

C.1.6 TRANSFERÊNCIAS COM A UNIÃO EUROPEIA[1]

TRANSFERS WITH THE EUROPEAN UNION[1]

Fonte / Source: Banco de Portugal

10^3 euros

		Correntes									De capital					Saldo
		Créditos						Débitos			Créditos					
		Reembolsos	FEOGA-Garantia	FEOGA - Orientação	FEDER	FSE	Outros recebimentos	Contribuição financeira	Direitos aduaneiros e direitos niveladores agrícolas	Outros	Fundo de Coesão	FEDER	PEDIP	FEOGA-Orientação	Outros recebimentos	
		1	2	3	4	5	6	7	8	9	10	11	12	13	14	15=1+...+6+10 +...+14-(7+8+9)
01		8 722	874 809	7 945	138 842	443 535	41 383	1 066 366	182 077	5 012	441 598	785 860	0	31 780	58	1 521 078
02		72 271	758 130	53 073	234 288	654 236	41 774	1 219 538	142 676	2 967	395 377	1 327 633	0	212 292	14 948	2 398 840
03		5 873	770 982	73 990	392 589	764 750	98 612	1 158 190	128 024	3 699	265 643	2 224 672	0	295 958	20 101	3 623 258
03	Jun	0	26 280	8 756	33 579	10 982	6 048	106 924	13 755	0	30 358	190 280	0	35 024	846	221 474
	Jul	0	95 670	10 177	25 552	320 028	4 249	106 907	13 045	709	17 286	144 796	0	40 709	0	537 806
	Ago	0	31 570	0	41 140	9 120	6 881	106 907	14 357	287	35 138	233 128	0	0	689	236 116
	Set	0	21 420	7 244	13 560	37 327	5 295	106 907	11 148	381	13 221	76 840	0	28 978	738	86 187
	Out	5 873	24 100	12 064	13 420	33 231	3 669	41 837	8 105	593	16 850	76 048	0	48 257	0	182 978
	Nov	0	44 530	3 882	39 600	166 358	9 790	154 120	10 655	699	22 720	224 402	0	15 529	11 206	372 542
	Dez	0	88 879	11 565	80 533	99 354	56 975	0	9 216	0	27 727	456 351	0	46 259	5 494	863 920
04	Jan	0	140 160	1	2 343	81	1 115	292 182	10 272	410	0	13 280	0	5	34	-145 843
	Fev	0	86 680	3	92 579	0	1 245	115 903	14 656	66	85 941	524 612	0	0	103	660 538
	Mar	0	102 730	14 767	5 746	125 214	2 745	83 866	15 003	138	31 094	32 559	0	59 070	0	274 918
	Abr	0	104 830	0	4 698	23 310	6 870	54 193	10 874	14	6 205	26 624	0	0	0	107 457
	Mai	0	22 060	1 834	22 744	55 401	8 346	102 727	13 818	0	19 399	128 882	0	7 338	0	149 459
	Jun	0	119 880	0	8 455	192 735	5 254	102 863	18 789	10	4 298	47 911	0	0	0	256 871
	Jul	0	19 422	13 644	12 563	55 012	10 352	102 863	14 660	16	8 829	71 189	0	54 577	2 019	130 067
	Ago	0	38 680	0	3 879	115 269	8 836	102 863	15 390	1 425	24 362	21 982	0	0	4 263	97 591
	Set	0	14 760	1 865	23 308	8 000	1 212	105 354	13 733	0	60 499	132 077	0	7 460	0	130 093
	Out	1 468	19 720	0	38 609	26 166	1 526	69 465	11 085	23	28 925	218 785	0	0	926	255 552
	Nov	0	71 210	9 519	4 003	111 951	1 670	69 468	12 317	351	26 680	22 684	0	38 075	652	204 307

	1	2	3	4	5	6	7	8	9	10	11	12	13	14	15=1+...+6+10 +...+14-(7+8+9)
	Reimbursements	EAGGF-Guarantee	EAGGF-Guidance	ERDF	ESF	Other receipts	Financial contribution	Customs and levelling duties	Other	Social cohesion fund	ERDF	PEDIP	EAGGF-Guidance	Other receipts	Balance
	Credits						Debits			Credits					
	Current									Capital					

(1) Inclui rubricas da Balança Corrente e da Balança de Capital. / Includes Current and Capital accounts items.

C.1.7 BALANÇA DE PAGAMENTOS TECNOLÓGICA[1]

TECHNOLOGICAL BALANCE OF PAYMENTS[1]

Fonte / Source: Banco de Portugal

10^3 euros

		Total			Direitos de aquisição e utilização de patentes, marcas e direitos similares[2]			Serviços de assistência técnica			Serviços de investigação e desenvolvimento			Outros serviços de natureza técnica		
		Crédito	Débito	Saldo	Crédito	Débito	Saldo	Crédito	Débito	Saldo	Crédito	Débito	Saldo	Crédito	Débito	Saldo
		1=4+7+10+13	2=5+8+11+14	3=1-2	4	5	6=4-5	7	8	9=7-8	10	11	12=10-11	13	14	15=13-14
01		289 568	618 966	-329 398	34 738	262 233	-227 495	127 332	166 287	-38 955	16 438	10 195	6 242	111 061	180 251	-69 190
02		386 634	716 026	-329 391	32 851	303 592	-270 741	181 997	182 452	-455	30 441	9 176	21 264	141 345	220 806	-79 460
03		363 619	631 607	-267 988	41 428	238 635	-197 207	140 635	155 480	-14 845	24 800	21 791	3 009	156 755	215 701	-58 946
03	Jun	25 256	49 108	-23 853	1 719	10 984	-9 265	9 595	17 378	-7 783	977	1 127	-150	12 965	19 619	-6 654
	Jul	28 835	51 285	-22 450	3 717	21 531	-17 814	11 626	8 887	2 739	1 033	484	549	12 459	20 383	-7 924
	Ago	21 613	47 492	-25 879	1 487	16 578	-15 091	9 200	11 908	-2 708	1 000	2 707	-1 707	9 926	16 299	-6 373
	Set	35 303	51 140	-15 837	2 380	22 300	-19 920	16 432	11 046	5 386	2 882	1 100	1 782	13 610	16 695	-3 085
	Out	35 077	51 119	-16 042	4 306	18 333	-14 027	11 107	10 041	1 066	2 422	3 364	-942	17 242	19 381	-2 139
	Nov	29 057	45 462	-16 405	2 115	19 491	-17 376	10 318	6 699	3 619	3 164	4 908	-1 745	13 461	14 364	-903
	Dez	45 603	68 332	-22 729	7 255	23 889	-16 634	17 973	20 829	-2 856	1 507	2 128	-622	18 869	21 486	-2 618
04	Jan	29 062	56 050	-26 988	2 454	15 871	-13 417	12 691	11 424	1 267	2 495	804	1 691	11 423	27 951	-16 528
	Fev	30 622	52 092	-21 470	3 051	23 822	-20 771	11 433	8 969	2 464	2 588	1 335	1 254	13 551	17 967	-4 416
	Mar	37 347	52 786	-15 439	2 995	19 788	-16 793	13 118	16 651	-3 533	3 092	1 728	1 365	18 142	14 619	3 523
	Abr	34 327	51 395	-17 068	2 271	29 138	-26 867	12 367	8 280	4 087	1 571	1 305	266	18 117	12 671	5 446
	Mai	31 141	41 775	-10 634	1 683	18 392	-16 709	14 795	7 651	7 144	989	1 120	-130	13 674	14 613	-939
	Jun	31 324	38 413	-7 088	2 026	10 499	-8 472	10 742	13 308	-2 565	1 820	1 003	816	16 736	13 603	3 133
	Jul	40 028	49 192	-9 164	2 538	25 606	-23 069	16 301	8 042	8 259	1 771	1 371	400	19 419	14 172	5 246
	Ago	33 191	45 059	-11 868	3 253	21 303	-18 050	12 896	6 948	5 948	1 339	901	438	15 704	15 908	-204
	Set	44 491	69 282	-24 791	10 599	31 826	-21 226	16 614	18 480	-1 866	1 589	1 474	115	15 688	17 502	-1 814
	Out	40 283	40 804	-521	3 615	16 142	-12 527	17 656	10 136	7 520	2 673	414	2 259	16 340	14 113	2 227
	Nov	30 740	53 906	-23 166	3 962	24 291	-20 329	12 117	14 279	-2 161	1 725	564	1 161	12 936	14 773	-1 836

	1=4+7+10+13	2=5+8+11+14	3=1-2	4	5	6=4-5	7	8	9=7-8	10	11	12=10-11	13	14	15=13-14
	Credit	Debit	Balance	Credit	Debit	Balance	Credit	Debit	Balance	Credit	Debit	Balance	Credit	Debit	Balance
	Total			Acquisition and use of royalties and license fees[2]			Technical assistence services			Research and development services			Other technical services		

(1) De acordo com a metodologia da OCDE incorpora rubricas da Balança corrente e da Balança de capital. / According to OECD methodologies includes Current and Capital accounts items.
(2) As séries de "Direitos de aquisição e utilização de patentes, marcas e direitos similares" reflectem uma revisão das anteriores séries de "Direitos de utilização e propriedade industrial", efectuada desde 1996, procurando traduzir com maior fiabilidade as transacções associadas a direitos de utilização de tecnologia e uma maior adequação à metodologia preconizada pela OCDE nesta matéria./ The series of "Acquisition and use of Royalties and license fees" replace the former series "Royalties and license fees and industrial property", reviewed since 1996, increasing the reliability of the transactions associated with royalties and license fees of technology and reflecting a better adequacy to the OECD methodologies in this framework.

C.2 Balança financeira

C.2 Financial account

C.2.0 BALANÇA FINANCEIRA[(a)(b)]
Valores líquidos

FINANCIAL ACCOUNT[(a)(b)]
Net figures

Fonte / Source: Banco de Portugal

10^6 euros

		Séries no Quadro/ Coluna	2001	2002	2003	Jan-Nov 2003	Jan-Nov 2004		
		1	2	3	4	5	6		
1	Balança Financeira	C.2.1/1	10 542.0	6 672.3	4 871.6	5 733.6	9 468.9	Financial account	1
2	Investimento directo[(1)]	C.2.1/2	-1 868.3	-1 534.7	767.6	1 337.6	-287.6	Direct investment[(1)]	2
3	Investimento de Portugal no exterior	C.2.1/3[(*)]	-8 452.8	-3 494.5	-84.6	-28.6	-4 242.8	Portuguese investment abroad	3
4	Outras instituições financeiras monetárias[(2)]	C.2.2.2/27[(**)]	-238.5	63.3	-182.9	-159.0	-164.7	Other monetary financial institutions[(2)]	4
5	Outros sectores residentes	(*)-(**)	-8 214.3	-3 557.8	98.2	130.4	-4 078.1	Other resident sectors	5
6	Investimento do exterior em Portugal	C.2.1/4[(x)]	6 584.5	1 959.8	852.2	1 366.2	3 955.1	Foreign investment in Portugal	6
7	Outras instituições financeiras monetárias	C.2.3.2/27[(y)]	32.2	190.0	171.6	151.7	15.0	Other monetary financial institutions	7
8	Outros sectores residentes	(x)-(y)	6 552.4	1 769.8	680.6	1 214.6	3 940.1	Other resident sectors	8
9	Investimento de carteira	C.2.1/5	2 517.2	2 514.4	-5 101.0	-5 371.3	-296.9	Portfolio investment	9
10	Activos	C.2.1/6	-8 379.1	-8 075.3	-18 617.2	-15 443.7	-6 668.0	Assets	10
11	Acções e outras participações	C.2.4.1/6+9	-1 826.5	-1 425.8	-831.6	-865.3	-794.1	Shares and other equity	11
12	Autoridades Monetárias[(2)]	C.2.4.2/6	0.0	0.0	0.0	0.0	0.0	Monetary Authorities[(2)]	12
13	Administrações Públicas[(2)]	C.2.4.3/6+9	-278.5	-81.4	-184.7	-163.0	-327.5	General Government[(2)]	13
14	Outras instituições financeiras monetárias	C.2.4.4/6+9	1.4	-324.1	-100.0	-73.4	-198.4	Other monetary financial institutions	14
15	Outros sectores residentes	C.2.4.5/6+9	-1 549.3	-1 020.3	-547.0	-628.9	-268.2	Other resident sectors	15
16	Obrigações e outros títulos de dívida de longo prazo	C.2.4.1/12	-6 552.3	-6 219.0	-12 768.0	-9 948.7	-7 592.0	Long- term debt securities	16
17	Autoridades Monetárias	C.2.4.2/9	411.3	173.2	-941.4	-1 223.1	-1 082.5	Monetary Authorities	17
18	Administrações Públicas	C.2.4.3/12	-438.2	-282.4	-87.0	-93.0	122.8	General Government	18
19	Outras instituições financeiras monetárias	C.2.4.4/12	-628.4	-952.5	-5 325.4	-2 606.2	-577.8	Other monetary financial institutions	19
20	Outros sectores residentes	C.2.4.5/12	-5 897.1	-5 157.3	-6 414.1	-6 026.4	-6 054.5	Other resident sectors	20
21	Títulos de dívida de curto prazo	C.2.4.1/15	-0.3	-430.6	-5 017.7	-4 629.7	1 718.2	Short- term debt securities	21
22	Autoridades Monetárias	C.2.4.2/12	64.7	347.9	-4 167.4	-3 810.4	1 876.3	Monetary Authorities	22
23	Administrações Públicas	C.2.4.3/15	-61.2	-90.1	-19.4	-24.8	-11.5	General Government	23
24	Outras instituições financeiras monetárias	C.2.4.4/15	-228.0	68.9	-385.7	-352.9	184.0	Other monetary financial institutions	24
25	Outros sectores residentes	C.2.4.5/15	224.1	-757.4	-445.2	-441.7	-330.6	Other resident sectors	25
26	Passivos	C.2.1/7	10 896.3	10 589.7	13 516.2	10 072.4	6 371.0	Liabilities	26
27	Acções e outras participações	C.2.5.1/6+9	2 642.6	3 323.2	8 287.6	5 637.9	1 602.4	Shares and other equity	27
28	Outras instituições financeiras monetárias	C.2.5.3/6+9	747.5	98.3	-63.1	-13.8	-33.3	Other monetary financial institutions	28
29	Outros sectores residentes	C.2.5.4/6+9	1 895.1	3 224.9	8 350.7	5 651.7	1 635.7	Other resident sectors	29
30	Obrigações e outros títulos de dívida de longo prazo	C.2.5.1/12	5 082.2	5 995.1	4 485.1	3 305.8	1 348.8	Long- term debt securities	30
31	Autoridades Monetárias		0.0	0.0	0.0	0.0	0.0	Monetary Authorities	31
32	Administrações Públicas	C.2.5.2/6	2 096.5	5 944.8	2 875.8	3 326.8	1 017.2	General Government	32
33	Outras instituições financeiras monetárias	C.2.5.3/12	2 006.5	-287.7	-400.0	-286.3	-140.3	Other monetary financial institutions	33
34	Outros sectores residentes	C.2.5.4/12	979.2	337.9	2 009.4	265.2	471.9	Other resident sectors	34
35	Títulos de dívida de curto prazo	C.2.5.1/15	3 171.5	1 271.4	743.5	1 128.7	3 419.8	Short- term debt securities	35
36	Autoridades Monetárias		0.0	0.0	0.0	0.0	0.0	Monetary Authorities	36
37	Administrações Públicas	C.2.5.2/9	1 789.3	-1 927.4	2 669.2	3 294.1	3 461.4	General Government	37
38	Outras instituições financeiras monetárias	C.2.5.3/15	-389.4	145.9	502.3	332.4	-386.7	Other monetary financial institutions	38
39	Outros sectores residentes	C.2.5.4/15	1 771.7	3 052.9	-2 428.0	-2 497.8	345.1	Other resident sectors	39
40	Derivados financeiros	C.2.1/8	284.3	-9.8	64.1	22.1	-18.2	Financial derivatives	40
41	Autoridades Monetárias	C.2.6/3+4	-2.2	5.9	4.6	4.3	2.8	Monetary Authorities	41
42	Administrações Públicas	C.2.6/5+6	108.8	195.4	-85.2	-93.0	-34.8	General Government	42
43	Outras instituições financeiras monetárias	C.2.6/7+8	289.7	-152.4	94.4	67.7	4.9	Other monetary financial institutions	43
44	Outros sectores residentes	C.2.6/9+10	-112.0	-58.7	50.3	43.0	8.9	Other resident sectors	44
45	Outro investimento	C.2.1/9	10 578.6	6 817.3	3 342.6	4 253.4	8 543.4	Other investment	45
46	Activos	C.2.1/10	-5 287.6	-3 672.4	-9 316.0	-19 624.6	-6 357.1	Assets	46
47	Autoridades Monetárias	C.2.7.1/3	28.4	-290.1	335.2	384.2	-882.1	Monetary Authorities	47
48	Administrações Públicas	C.2.7.1/5	-50.9	15.4	5.3	-1.3	209.1	General Government	48
49	Outras instituições financeiras monetárias	C.2.7.1/7	-1 272.3	-674.7	-7 680.0	-18 239.0	-3 819.8	Other monetary financial institutions	49
50	Outros sectores residentes	C.2.7.1/9	-3 992.7	-2 723.1	-1 976.5	-1 768.5	-1 864.3	Other resident sectors	50
51	Passivos	C.2.1/11	15 866.2	10 489.7	12 658.6	23 877.9	14 900.5	Liabilities	51
52	Autoridades Monetárias	C.2.7.1/4	133.6	1 011.0	-5 618.3	2 486.8	9 126.0	Monetary Authorities	52
53	Administrações Públicas	C.2.7.1/6	-221.8	218.2	-125.2	-175.4	972.0	General Government	53
54	Outras instituições financeiras monetárias	C.2.7.1/8	15 610.5	9 488.6	17 523.3	20 605.0	2 886.6	Other monetary financial institutions	54
55	Outros sectores residentes	C.2.7.1/10	343.9	-228.1	878.9	961.6	1 915.9	Other resident sectors	55
56	Activos de reserva[(3)]	C.2.1/12	-969.8	-1 114.9	5 798.3	5 491.8	1 528.2	Reserve assets[(3)]	56
57	Ouro monetário	C.2.8/2	-0.2	156.4	775.4	775.3	371.1	Monetary gold	57
58	Direitos de saque especiais	C.2.8/3	-12.5	-11.8	-6.6	-6.6	-6.1	Special drawing rights	58
59	Posição de reserva no FMI	C.2.8/4	-88.5	-41.3	-72.9	-25.6	79.8	Reserve position in the IMF	59
60	Activos cambiais	C.2.8/5	-868.7	-1 218.2	5 102.5	4 748.7	1 083.4	Foreign exchange	60
61	Outros activos	C.2.8/9	0.0	0.0	0.0	0.0	0.0	Other assets	61

	1	2	3	4	5	6	
	Time series in Table/ Column	2001	2002	2003	Jan-Nov 2003	Jan-Nov 2004	

(1) Inclui investimento imobiliário. / Includes real estate investment.
(2) Sobre o conteúdo, ver notas no fim da publicação. / For information on coverage see notes at the end of this publication.
(3) A partir de Janeiro de 1999 são considerados activos de reserva apenas os activos do Banco de Portugal face a não residentes da área do euro e denominados em moedas de países fora desta área, havendo lugar a uma quebra de série. / From January 1999 onwards reserve assets include only Banco de Portugal claims on non-euro area residents denominated in non-euro area currencies, thus implying a break in the series .

C.2.1 BALANÇA FINANCEIRA[a][b]
Principais componentes
Valores líquidos

FINANCIAL ACCOUNT[a][b]
Main items
Net figures

Fonte / Source: Banco de Portugal

10^3 euros

		Total	Investimento directo[1]			Investimento de carteira			Derivados financeiros	Outro investimento			Activos de reserva
			Total[2]	De Portugal no exterior	Do exterior em Portugal	Total[2]	Activos	Passivos		Total[2]	Activos	Passivos	
		1=2+5+8+9+12	2=3+4	3	4	5=6+7	6	7	8	9=10+11	10	11	12
01		10 542 031	-1 868 262	-8 452 785	6 584 524	2 517 190	-8 379 133	10 896 322	284 312	10 578 561	-5 287 608	15 866 169	-969 770
02		6 672 344	-1 534 708	-3 494 498	1 959 790	2 514 360	-8 075 334	10 589 695	-9 772	6 817 320	-3 672 362	10 489 682	-1 114 856
03		4 871 553	767 561	-84 613	852 174	-5 101 045	-18 617 246	13 516 200	64 081	3 342 634	-9 316 015	12 658 648	5 798 323
03	Jun	311 398	-89 401	-50 948	-38 453	-217 232	-1 773 259	1 556 027	32 098	-62 369	-1 296 033	1 233 664	648 303
	Jul	-210 945	474 151	-18 546	492 697	413 948	-2 050 782	2 464 730	31 609	-1 309 625	-2 293 068	983 443	178 971
	Ago	96 127	54 975	-1 121 667	1 176 641	-178 695	-1 125 633	946 938	11 015	118 583	583 741	-465 157	90 249
	Set	1 080 058	371 001	132 302	238 699	517 375	-1 282 882	1 800 257	133 457	-273 205	-4 621 355	4 348 150	331 430
	Out	691 408	132 927	244 618	-111 691	1 345 966	-784 721	2 130 686	-37 533	-1 043 753	-3 129 550	2 085 796	293 801
	Nov	595 343	32 292	-44 426	76 718	907 121	-1 010 861	1 917 982	20 617	-512 937	-3 683 981	3 171 045	148 250
	Dez	-862 031	-570 067	-56 019	-514 048	270 244	-3 173 560	3 443 804	41 989	-910 733	10 308 542	-11 219 274	306 535
04	Jan	1 542 316	-146 583	-389 912	243 329	-83 973	741 874	-825 847	-21 878	1 620 812	-4 713 598	6 334 410	173 939
	Fev	919 884	164 742	-91 428	256 171	-745 566	-1 032 678	287 112	-85 209	1 549 687	2 535 626	-985 939	36 229
	Mar	1 038 752	-219 825	-177 895	-41 930	-346 736	-546 238	199 501	19 236	1 586 990	-5 591 511	7 178 501	-911
	Abr	221 773	90 455	-61 892	152 347	-2 770 096	-2 626 036	-144 061	36 172	2 872 216	2 807 853	64 364	-6 973
	Mai	648 952	42 103	-2 563 054	2 605 158	1 280 891	-291 191	1 572 082	68 044	-984 177	-829 860	-154 317	242 091
	Jun	1 036 182	-185 192	-649 832	464 640	-358 163	-1 434 838	1 076 676	-45 281	1 091 769	-1 954 844	3 046 612	533 048
	Jul	-36 700	33 815	144 766	-110 951	1 332 258	-320 515	1 652 774	-540	-1 565 508	145 766	-1 711 274	163 275
	Ago	1 335 455	-48 205	18 860	-67 065	-1 868 963	-563 588	-1 305 375	109 696	2 991 226	4 993 289	-2 002 063	151 701
	Set	940 984	-97 172	-390 261	293 089	-262 908	-961 676	698 768	-120 230	1 367 499	-707 250	2 074 749	53 796
	Out	292 685	67 741	-30 032	97 773	1 781 473	281 958	1 499 515	110 257	-1 862 906	1 607 122	-3 470 028	196 121
	Nov	1 528 632	10 482	-52 077	62 559	1 744 863	84 968	1 659 895	-88 418	-124 224	-4 649 668	4 525 444	-14 070

	1=2+5+8+9+12	2=3+4	3	4	5=6+7	6	7	8	9=10+11	10	11	12
	Total	Total[2]	Portuguese investment abroad	Foreign investment in Portugal	Total[2]	Assets	Liabilities	Financial derivatives	Total[2]	Assets	Liabilities	Reserve assets
		Direct investment[1]			Portfolio investment				Other investment			

(1) Inclui investimento imobiliário. / Includes real estate investment.
(2) A análise destas rubricas em termos líquidos é particularmente relevante quando ocorram operações que se compensam em termos de activo e passivo, caso em que apenas os valores líquidos explicitarão adequadamente a situação verificada. (Ver nota (b) no fim da publicação). / The analysis of these items in net terms is particularly relevant when there are transactions affecting both assets and liabilities. In these cases, only net figures will appropriately express the correct result. (See note (b) at the end of this publication).

C.2.2.1 INVESTIMENTO DIRECTO DE PORTUGAL NO EXTERIOR (continua)
Por tipo de operação

PORTUGUESE DIRECT INVESTMENT ABROAD (to be continued)
By type of operation

Fonte / Source: Banco de Portugal

10^3 euros

		Total			No capital de empresas											
					Total			Constituição de empresas			Aumento de capital[1]			Aquisição de quotas / acções		
		Crédito	Débito	Saldo	Crédito	Débito	Saldo	Crédito	Débito	Saldo	Crédito	Débito	Saldo	Crédito	Débito	Saldo
		1=4+16+19+22 +25+28	2=5+17+20+23 +26+29	3=1-2	4=7+10+13	5=8+11+14	6=4-5	7	8	9=7-8	10	11	12=10-11	13	14	15=13-14
01		6 541 054	14 993 839	-8 452 785	2 937 151	9 263 898	-6 326 747	13 509	809 962	-796 453	567 351	3 357 641	-2 790 290	2 356 292	5 096 296	-2 740 004
02		4 988 345	8 482 844	-3 494 498	2 649 777	4 024 900	-1 375 123	3 837	200 766	-196 929	125 032	1 595 530	-1 470 498	2 520 908	2 228 604	292 305
03		3 703 699	3 788 312	-84 613	1 364 977	1 944 996	-580 018	21 965	11 182	10 783	16 062	500 947	-484 885	1 326 951	1 432 867	-105 916
03	Jun	196 686	247 634	-50 948	1 724	74 147	-72 423	0	475	-475	1 724	42 197	-40 473	0	31 474	-31 474
	Jul	137 082	155 629	-18 546	8 589	13 267	-4 678	0	313	-313	989	8 137	-7 148	7 600	4 817	2 783
	Ago	70 580	1 192 247	-1 121 667	1 912	1 040 103	-1 038 191	0	85	-85	0	9 830	-9 830	1 912	1 030 188	-1 028 276
	Set	324 115	191 813	132 302	190 602	49 647	140 955	0	722	-722	0	1 440	-1 440	190 602	47 485	143 117
	Out	573 493	328 874	244 618	301 522	226 439	75 084	0	657	-657	1 359	218 668	-217 309	300 163	7 114	293 049
	Nov	133 563	177 989	-44 426	48 819	84 843	-36 024	0	244	-244	0	48 061	-48 061	48 819	36 538	12 281
	Dez	328 184	384 202	-56 019	35 360	134 212	-98 852	14 240	1 634	12 606	1 400	109 326	-107 927	19 720	23 251	-3 531
04	Jan	106 532	496 444	-389 912	21 644	19 962	1 683	0	2	-2	820	3 856	-3 036	20 824	16 104	4 720
	Fev	136 743	228 172	-91 428	19 893	108 582	-88 689	25	30 521	-30 496	0	7 546	-7 546	19 868	70 516	-50 647
	Mar	299 387	477 282	-177 895	72 366	47 128	25 238	0	512	-512	1 246	45 466	-44 220	71 119	1 150	69 970
	Abr	101 603	163 495	-61 892	484	3 889	-3 405	0	459	-459	16	2 923	-2 907	468	507	-38
	Mai	143 915	2 706 969	-2 563 054	8 020	2 496 228	-2 488 208	312	78	234	7 600	32 903	-25 303	107	2 463 247	-2 463 140
	Jun	61 266	711 098	-649 832	2 241	75 712	-73 470	0	587	-587	577	23 443	-22 866	1 665	51 682	-50 018
	Jul	450 676	305 910	144 766	12 023	153 343	-141 320	0	373	-373	769	127 350	-126 580	11 254	25 620	-14 366
	Ago	171 774	152 914	18 860	70 109	34 552	35 557	0	2 300	-2 300	200	3 063	-2 863	69 909	29 190	40 720
	Set	114 970	505 232	-390 261	9 571	285 783	-276 212	0	448	-448	0	219 784	-219 784	9 571	65 551	-55 980
	Out	326 071	356 103	-30 032	82 555	97 371	-14 816	4 031	1 843	2 188	212	91 188	-90 976	78 312	4 340	73 972
	Nov	217 646	269 723	-52 077	74 525	92 380	-17 855	45 111	2 012	43 099	0	21 912	-21 912	29 414	68 456	-39 042

	1=4+16+19+22 +25+28	2=5+17+20+23 +26+29	3=1-2	4=7+10+13	5=8+11+14	6=4-5	7	8	9=7-8	10	11	12=10-11	13	14	15=13-14
	Credit	Debit	Balance	Credit	Debit	Balance	Credit	Debit	Balance	Credit	Debit	Balance	Credit	Debit	Balance
	Total			Total			Establishment of new companies			Equity increases[1]			Total / partial purchase of establishments		
				Equity capital											

C.2.2.1 INVESTIMENTO DIRECTO DE PORTUGAL NO EXTERIOR (continuação)
Por tipo de operação

PORTUGUESE DIRECT INVESTMENT ABROAD (continued)
By type of operation

Fonte / Source: Banco de Portugal

10^3 euros

		Lucros reinvestidos[2]			Créditos, empréstimos e suprimentos						Operações sobre imóveis[3]			Outros		
					de longo prazo			de curto prazo								
		Crédito	Débito	Saldo	Crédito	Débito	Saldo	Crédito	Débito	Saldo	Crédito	Débito	Saldo	Crédito	Débito	Saldo
		16	17	18=16-17	19	20	21=19-20	22	23	24=22-23	25	26	27=25-26	28	29	30=28-29
01		557 319	871 164	-313 845	2 832 598	4 651 729	-1 819 131	197 514	57 593	139 921	7 007	59 448	-52 441	9 465	90 007	-80 542
02		605 936	658 540	-52 603	1 389 215	3 325 896	-1 936 681	329 678	363 608	-33 930	12 208	34 002	-21 794	1 532	75 899	-74 367
03		431 256	708 520	-277 263	1 737 148	713 608	1 023 540	161 418	220 645	-59 227	8 697	50 004	-41 307	202	150 539	-150 337
03	Jun	31 519	60 430	-28 911	92 054	101 327	-9 273	71 000	644	70 356	389	7 611	-7 222	0	3 476	-3 476
	Jul	51 160	50 561	599	73 480	46 138	27 342	3 007	23 426	-20 419	845	3 061	-2 216	0	19 174	-19 174
	Ago	30 985	72 171	-41 186	37 133	68 903	-31 769	0	4 276	-4 276	550	3 102	-2 552	0	3 692	-3 692
	Set	31 824	58 980	-27 156	58 683	73 390	-14 708	42 350	899	41 451	656	5 614	-4 958	0	3 282	-3 282
	Out	52 175	50 488	1 686	218 565	17 597	200 968	0	26 835	-26 835	1 231	2 851	-1 620	0	4 664	-4 664
	Nov	31 649	59 310	-27 660	48 865	21 119	27 746	3 689	400	3 289	540	3 450	-2 910	0	8 867	-8 867
	Dez	36 922	53 919	-16 996	254 919	79 318	175 600	249	108 000	-107 751	734	4 384	-3 650	0	4 369	-4 369
04	Jan	31 813	57 733	-25 920	28 378	381 248	-352 870	23 899	18 310	5 589	782	10 383	-9 601	16	8 809	-8 793
	Fev	30 716	71 040	-40 324	67 012	34 817	32 195	16 911	178	16 732	2 212	4 678	-2 467	0	8 876	-8 876
	Mar	36 500	53 432	-16 932	38 342	130 022	-91 680	149 403	173 736	-24 333	2 776	2 985	-209	0	69 979	-69 979
	Abr	30 754	68 562	-37 808	40 508	65 671	-25 163	25 799	17 756	8 042	4 058	4 100	-42	0	3 517	-3 517
	Mai	37 319	53 186	-15 867	83 817	107 985	-24 168	9 500	34 254	-24 754	5 242	6 204	-961	17	9 113	-9 096
	Jun	31 217	60 910	-29 693	23 072	548 996	-525 924	2 000	10 388	-8 388	2 736	9 523	-6 788	0	5 568	-5 568
	Jul	202 688	43 653	159 036	116 036	75 162	40 874	79 917	15 425	64 493	2 895	11 335	-8 439	37 116	6 993	30 123
	Ago	33 231	56 013	-22 782	64 950	45 337	19 612	2 247	2 645	-399	1 238	4 215	-2 977	0	10 152	-10 152
	Set	48 516	50 827	-2 311	55 325	126 447	-71 122	0	31 861	-31 861	1 548	3 694	-2 146	11	6 620	-6 609
	Out	31 241	65 143	-33 902	61 326	161 540	-100 214	147 920	16 903	131 017	3 028	4 559	-1 531	0	10 587	-10 587
	Nov	83 888	48 448	35 440	52 811	111 653	-58 842	200	2 862	-2 662	2 664	7 181	-4 516	3 557	7 199	-3 642
		16	17	18=16-17	19	20	21=19-20	22	23	24=22-23	25	26	27=25-26	28	29	30=28-29
		Credit	Debit	Balance	Credit	Debit	Balance	Credit	Debit	Balance	Credit	Debit	Balance	Credit	Debit	Balance
		Reinvested earnings[2]			Long-term			Short-term			Real estate[3]			Other		
					Loans and borrowings											

(1) Inclui as prestações suplementares de capital. / Includes additional instalments.
(2) Estimativa mensal calculada pelo Banco de Portugal com base nos últimos dados anuais disponíveis obtidos através dos Inquéritos ao Investimento Directo. / Estimated monthly by Banco de Portugal based on the available annual figures obtained from the Direct Investment Surveys.
(3) Inclui as operações de investimento imobiliário realizadas por particulares. / Includes real estate investment made by private individuals.

C.2.2.2 INVESTIMENTO DIRECTO DE PORTUGAL NO EXTERIOR (continua)
Por sector de actividade da empresa residente

PORTUGUESE DIRECT INVESTMENT ABROAD (to be continued)
By economic activity of the resident company

Fonte / Source: Banco de Portugal

10^3 euros

		Total			Agricultura, caça, silvicultura e pesca			Indústrias extractivas			Indústrias transformadoras		
		Crédito	Débito	Saldo	Crédito	Débito	Saldo	Crédito	Débito	Saldo	Crédito	Débito	Saldo
		1=4+7+10+13+16+19 +22+25+28+31+34	2=5+8+11+14+17+20 +23+26+29+32+35	3=1-2	4	5	6=4-5	7	8	9=7-8	10	11	12=10-11
01		6 541 054	14 993 839	-8 452 785	1 045	7 813	-6 768	0	14	-14	135 435	258 618	-123 183
02		4 988 345	8 482 844	-3 494 498	887	3 456	-2 569	0	0	0	91 057	240 215	-149 157
03		3 703 699	3 788 312	-84 613	811	3 358	-2 547	0	907	-907	133 733	207 988	-74 256
03	Jun	196 686	247 634	-50 948	66	38	28	0	600	-600	4 685	9 608	-4 923
	Jul	137 082	155 629	-18 546	66	0	66	0	0	0	10 447	7 970	2 477
	Ago	70 580	1 192 247	-1 121 667	66	0	66	0	0	0	3 571	6 699	-3 128
	Set	324 115	191 813	132 302	66	0	66	0	0	0	2 624	14 086	-11 462
	Out	573 493	328 874	244 618	66	559	-493	0	0	0	2 910	10 013	-7 104
	Nov	133 563	177 989	-44 426	84	0	84	0	0	0	39 269	42 548	-3 279
	Dez	328 184	384 202	-56 019	67	0	67	0	300	-300	25 126	51 896	-26 770
04	Jan	106 532	496 444	-389 912	88	25	63	0	263	-263	5 526	18 902	-13 377
	Fev	136 743	228 172	-91 428	84	79	5	0	0	0	4 933	8 324	-3 391
	Mar	299 387	477 282	-177 895	65	4	62	0	1	-1	2 743	8 534	-5 792
	Abr	101 603	163 495	-61 892	131	90	41	0	0	0	3 646	10 420	-6 773
	Mai	143 915	2 706 969	-2 563 054	65	27	39	0	0	0	3 851	10 178	-6 327
	Jun	61 266	711 098	-649 832	66	69	-3	0	0	0	2 827	16 057	-13 230
	Jul	450 676	305 910	144 766	351	0	351	0	0	0	43 436	24 782	18 654
	Ago	171 774	152 914	18 860	66	13	53	0	0	0	3 459	16 172	-12 713
	Set	114 970	505 232	-390 261	66	9	57	0	0	0	4 220	8 822	-4 602
	Out	326 071	356 103	-30 032	72	0	72	0	0	0	9 073	8 827	245
	Nov	217 646	269 723	-52 077	66	12	54	0	0	0	55 974	74 860	-18 886
		1=4+7+10+13+16+19 +22+25+28+31+34	2=5+8+11+14+17+20 +23+26+29+32+35	3=1-2	4	5	6=4-5	7	8	9=7-8	10	11	12=10-11
		Credit	Debit	Balance	Credit	Debit	Balance	Credit	Debit	Balance	Credit	Debit	Balance
		Total			Agriculture, hunting, forestry and fishing			Mining and quarrying			Manufacturing		

C.2.2.2 INVESTIMENTO DIRECTO DE PORTUGAL NO EXTERIOR (continua)
Por sector de actividade da empresa residente

PORTUGUESE DIRECT INVESTMENT ABROAD (to be continued)
By economic activity of the resident company

Fonte / Source: Banco de Portugal

10^3 euros

		Produção e distribuição de electricidade, gás e água			Construção			Comércio por grosso e a retalho, reparações, alojamento e restauração			Transportes, armazenagem e comunicações		
		Crédito	Débito	Saldo	Crédito	Débito	Saldo	Crédito	Débito	Saldo	Crédito	Débito	Saldo
		13	14	15=13-14	16	17	18=16-17	19	20	21=19-20	22	23	24=22-23
01		15 508	18 353	-2 845	24 279	48 846	-24 567	32 176	3 216 126	-3 183 950	1 336 503	1 303 941	32 561
02		19 229	39 803	-20 574	17 964	40 985	-23 020	76 157	63 661	12 496	67 142	76 629	-9 487
03		15 814	16 684	-870	15 411	46 276	-30 865	14 074	118 171	-104 097	31 735	76 910	-45 175
03	Jun	2 935	1 415	1 520	325	1 166	-841	594	3 477	-2 882	2 869	23 448	-20 579
	Jul	122	1 588	-1 466	558	2 618	-2 060	4 765	12 355	-7 591	2 410	1 613	797
	Ago	57	1 560	-1 503	344	3 861	-3 517	525	5 891	-5 365	2 293	1 710	583
	Set	3 929	1 201	2 728	954	7 394	-6 440	663	775	-112	2 293	8 176	-5 883
	Out	130	1 051	-921	391	1 667	-1 277	2 237	6 985	-4 748	2 421	1 917	504
	Nov	57	1 205	-1 148	1 293	8 199	-6 906	753	8 395	-7 642	2 343	4 098	-1 754
	Dez	2 734	1 826	908	2 648	1 850	798	1 014	28 325	-27 311	5 458	24 993	-19 535
04	Jan	56	1 281	-1 225	9 958	1 847	8 111	4 958	10 498	-5 540	4 073	2 869	1 204
	Fev	56	1 304	-1 247	1 950	2 705	-755	3 962	12 136	-8 175	2 306	5 288	-2 982
	Mar	58	1 614	-1 556	486	3 013	-2 527	1 406	6 689	-5 283	8 267	2 668	5 599
	Abr	56	1 544	-1 488	734	2 271	-1 537	519	7 047	-6 527	7 266	1 687	5 579
	Mai	59	1 108	-1 049	338	5 449	-5 111	10 458	18 282	-7 823	2 498	1 623	875
	Jun	2 647	1 214	1 433	322	2 913	-2 591	3 577	33 189	-29 612	2 852	2 301	552
	Jul	1 349	1 046	302	10 044	5 116	4 928	24 983	10 440	14 542	4 965	1 606	3 359
	Ago	57	1 162	-1 106	440	1 512	-1 072	54 022	12 161	41 861	2 280	4 291	-2 011
	Set	2 936	1 051	1 885	676	1 727	-1 051	2 408	58 527	-56 119	2 404	1 848	556
	Out	57	1 254	-1 197	2 717	963	1 755	5 179	16 336	-11 157	3 113	1 958	1 155
	Nov	392	1 052	-660	562	4 699	-4 137	6 176	8 170	-1 994	3 040	2 175	865
		13	14	15=13-14	16	17	18=16-17	19	20	21=19-20	22	23	24=22-23
		Credit	Debit	Balance	Credit	Debit	Balance	Credit	Debit	Balance	Credit	Debit	Balance
		Production and distribution of electricity, gas and water			Construction			Wholesale and retail trade, repairs, hotels and restaurants			Transports, storage and communications		

C.2.2.2 INVESTIMENTO DIRECTO DE PORTUGAL NO EXTERIOR (continuação)
Por sector de actividade da empresa residente

PORTUGUESE DIRECT INVESTMENT ABROAD (continued)
By economic activity of the resident company

Fonte / Source: Banco de Portugal

10^3 euros

		Actividades financeiras						Actividades imobiliárias, alugueres e serviços prestados às empresas			Outras actividades		
		Intermediação monetária			Outras actividades financeiras								
		Crédito	Débito	Saldo	Crédito	Débito	Saldo	Crédito	Débito	Saldo	Crédito	Débito	Saldo
		25	26	27=25-26	28	29	30=28-29	31	32	33=31-32	34	35	36=34-35
01		2 679 900	2 918 412	-238 512	205 062	1 994 909	-1 789 847	2 051 396	5 126 204	-3 074 807	59 749	100 603	-40 854
02		613 029	549 717	63 312	281 239	67 655	213 584	3 763 206	7 333 793	-3 570 587	58 435	66 931	-8 495
03		54 791	237 652	-182 861	788 213	18 347	769 865	2 598 789	2 956 991	-358 202	50 328	105 028	-54 699
03	Jun	2 126	9 216	-7 091	5 626	998	4 628	176 560	188 717	-12 157	899	8 950	-8 052
	Jul	3 081	17 935	-14 854	10 868	791	10 077	96 647	100 972	-4 325	8 119	9 786	-1 667
	Ago	1 948	10 689	-8 740	5 799	2 476	3 323	54 927	1 148 226	-1 093 299	1 049	11 134	-10 085
	Set	2 239	8 947	-6 708	5 705	877	4 828	304 273	137 869	166 405	1 369	12 487	-11 119
	Out	3 201	7 338	-4 137	9 147	1 895	7 252	548 122	292 556	255 566	4 867	4 892	-25
	Nov	2 148	9 654	-7 506	6 132	931	5 201	79 693	97 353	-17 660	1 789	5 605	-3 816
	Dez	18 999	42 836	-23 838	56 953	536	56 416	203 637	225 628	-21 991	11 547	6 011	5 536
04	Jan	2 150	8 733	-6 583	5 955	823	5 132	72 388	440 812	-368 424	1 380	10 391	-9 011
	Fev	21 508	10 585	10 923	5 751	5 126	625	94 459	175 836	-81 377	1 733	6 788	-5 055
	Mar	2 355	72 524	-70 169	6 519	570	5 948	275 421	374 076	-98 655	2 068	7 589	-5 522
	Abr	1 971	11 975	-10 004	5 861	2 170	3 690	78 904	118 234	-39 330	2 514	8 057	-5 543
	Mai	2 753	15 325	-12 572	6 622	812	5 810	110 486	2 646 833	-2 536 347	6 784	7 333	-549
	Jun	2 092	9 350	-7 258	5 583	1 604	3 979	38 970	630 668	-591 698	2 330	13 733	-11 403
	Jul	22 875	8 137	14 738	30 446	100 778	-70 332	284 987	145 130	139 857	27 241	8 874	18 367
	Ago	2 246	9 449	-7 203	6 133	839	5 294	101 393	98 819	2 574	1 678	8 496	-6 818
	Set	16 784	89 478	-72 694	8 916	563	8 353	72 251	337 110	-264 859	4 308	6 096	-1 788
	Out	4 230	9 815	-5 585	15 155	1 587	13 568	284 888	307 631	-22 743	1 587	7 732	-6 145
	Nov	6 954	5 210	1 744	12 799	11 056	1 743	121 484	145 799	-24 315	10 199	16 690	-6 492
		25	26	27=25-26	28	29	30=28-29	31	32	33=31-32	34	35	36=34-35
		Credit	Debit	Balance	Credit	Debit	Balance	Credit	Debit	Balance	Credit	Debit	Balance
		Monetary intermediation			Other financial intermediation			Real estate, rentals and business activities			Other activities		
		Financial intermediation											

C.2.2.3 INVESTIMENTO DIRECTO DE PORTUGAL NO EXTERIOR
Por zona económica de destino

PORTUGUESE DIRECT INVESTMENT ABROAD
By economic region of destination

Fonte / Source: Banco de Portugal

10^3 euros

		União Europeia						PALOP			Resto do Mundo			Por memória: OCDE		
		Total			dos quais: países pertencentes à área do euro											
		Crédito	Débito	Saldo	Crédito	Débito	Saldo	Crédito	Débito	Saldo	Crédito	Débito	Saldo	Crédito	Débito	Saldo
		1	2	3=1-2	4	5	6=4-5	7	8	9=7-8	10	11	12=10-11	13	14	15=13-14
01		4 499 992	11 747 616	-7 247 624	4 215 401	10 875 501	-6 660 100	38 039	147 487	-109 447	2 003 022	3 098 737	-1 095 714	4 533 474	11 859 729	-7 326 255
02		2 657 989	6 380 849	-3 722 861	2 401 084	6 227 793	-3 826 709	38 547	119 978	-81 431	2 291 810	1 982 016	309 794	2 712 586	6 492 730	-3 780 143
03		2 488 183	1 709 230	778 953	2 470 803	1 659 199	811 604	76 787	83 044	-6 257	1 138 729	1 996 038	-857 309	2 526 787	1 847 720	679 067
03	Jun	170 345	123 197	47 148	169 534	121 233	48 302	1 139	5 031	-3 892	25 202	119 405	-94 204	173 139	156 678	16 461
	Jul	92 888	95 597	-2 709	91 728	92 986	-1 258	5 682	6 845	-1 163	38 513	53 187	-14 674	95 128	106 146	-11 019
	Ago	54 848	113 082	-58 234	53 740	108 067	-54 327	1 436	7 369	-5 933	14 296	1 071 796	-1 057 500	56 309	120 371	-64 062
	Set	272 204	137 382	134 821	271 412	134 891	136 521	1 272	5 235	-3 964	50 640	49 195	1 444	273 619	143 274	130 346
	Out	524 836	257 349	267 486	523 136	255 313	267 823	2 574	4 562	-1 988	46 084	66 963	-20 879	526 157	264 927	261 231
	Nov	69 770	130 254	-60 485	67 426	128 133	-60 707	48 733	5 143	43 590	15 060	42 592	-27 532	71 604	140 307	-68 704
	Dez	279 972	296 336	-16 363	276 699	285 831	-9 132	2 300	6 042	-3 742	45 911	81 825	-35 914	283 837	303 573	-19 736
04	Jan	66 624	446 039	-379 415	65 248	441 573	-376 324	3 034	4 809	-1 776	36 875	45 596	-8 721	88 224	458 908	-370 684
	Fev	101 114	156 999	-55 884	98 551	152 965	-54 415	22 022	5 726	16 297	13 607	65 447	-51 840	102 076	171 100	-69 023
	Mar	212 950	326 031	-113 081	208 465	323 076	-114 610	1 578	9 426	-7 848	84 858	141 824	-56 966	282 138	334 032	-51 894
	Abr	85 475	110 129	-24 654	68 256	105 713	-37 457	1 125	7 973	-6 849	15 004	45 392	-30 389	86 637	116 802	-30 165
	Mai	120 397	2 650 034	-2 529 637	108 813	187 048	-78 235	3 773	6 758	-2 985	19 744	50 177	-30 433	123 819	2 666 482	-2 542 663
	Jun	45 003	646 338	-601 335	42 273	606 737	-564 464	1 982	9 100	-7 118	14 281	55 660	-41 378	46 507	659 491	-612 984
	Jul	280 447	255 208	25 239	267 235	151 391	115 843	26 703	4 859	21 844	143 527	45 844	97 683	286 938	266 651	20 287
	Ago	123 942	94 594	29 348	121 380	90 747	30 632	1 558	5 722	-4 164	46 273	52 598	-6 324	156 738	108 812	47 926
	Set	71 139	279 787	-208 648	69 064	205 406	-136 341	3 566	5 431	-1 866	40 266	220 013	-179 748	78 915	351 786	-272 871
	Out	304 004	296 117	7 887	281 796	291 711	-9 915	4 215	5 611	-1 396	17 853	54 375	-36 523	305 558	313 583	-8 025
	Nov	112 652	169 049	-56 397	94 709	143 937	-49 228	7 948	6 358	1 590	97 046	94 316	2 730	115 742	232 903	-117 161

	1	2	3=1-2	4	5	6=4-5	7	8	9=7-8	10	11	12=10-11	13	14	15=13-14
	Credit	Debit	Balance	Credit	Debit	Balance	Credit	Debit	Balance	Credit	Debit	Balance	Credit	Debit	Balance
	Total			of which: euro area countries			PALOP			Rest of the World			Memo item: OECD		
	European Union														

C.2.2.4 INVESTIMENTO DIRECTO DE PORTUGAL NO EXTERIOR
Em países da área do euro

PORTUGUESE DIRECT INVESTMENT ABROAD
In euro area countries

Fonte / Source: Banco de Portugal

10^3 euros

		Alemanha			Espanha			França			Outros		
		Crédito	Débito	Saldo	Crédito	Débito	Saldo	Crédito	Débito	Saldo	Crédito	Débito	Saldo
		1	2	3=1-2	4	5	6=4-5	7	8	9=7-8	10	11	12=10-11
01		5 814	15 761	-9 947	726 994	3 821 277	-3 094 283	87 214	108 163	-20 949	3 395 379	6 930 301	-3 534 922
02		58 048	21 133	36 915	684 055	3 723 381	-3 039 325	34 210	31 850	2 360	1 624 771	2 451 429	-826 658
03		75 007	17 570	57 436	1 079 774	768 392	311 383	40 694	43 032	-2 338	1 275 328	830 205	445 123
03	Jun	2 227	2 340	-113	78 977	48 208	30 768	352	1 812	-1 459	87 979	68 873	19 106
	Jul	227	1 107	-881	18 015	13 226	4 789	4 044	2 071	1 972	69 443	76 582	-7 139
	Ago	227	458	-231	4 877	11 142	-6 265	393	1 634	-1 240	48 243	94 834	-46 591
	Set	282	249	32	162 202	47 042	115 161	514	6 354	-5 840	108 414	81 246	27 168
	Out	227	1 050	-824	496 588	195 954	300 634	513	872	-360	25 809	57 436	-31 627
	Nov	374	2 215	-1 842	41 334	75 501	-34 167	804	3 641	-2 838	24 915	46 775	-21 861
	Dez	236	665	-428	149 976	214 210	-64 234	30 851	20 571	10 280	95 635	50 385	45 250
04	Jan	438	610	-171	19 945	29 739	-9 794	2 037	4 593	-2 555	42 828	406 631	-363 804
	Fev	678	1 520	-842	9 581	68 490	-58 909	2 334	6 926	-4 593	85 959	76 029	9 930
	Mar	340	3 761	-3 420	11 065	63 312	-52 246	13 076	7 774	5 301	183 984	248 229	-64 245
	Abr	224	1 322	-1 098	24 952	12 640	12 312	5 145	7 532	-2 387	37 934	84 219	-46 284
	Mai	778	1 671	-893	14 713	94 552	-79 839	7 474	8 774	-1 300	85 848	82 051	3 798
	Jun	238	2 946	-2 708	12 501	12 856	-355	3 467	6 199	-2 732	26 068	584 737	-558 669
	Jul	18 730	24 452	-5 721	75 819	31 451	44 368	14 179	2 617	11 562	158 506	92 871	65 635
	Ago	1 225	333	892	8 092	11 438	-3 346	588	3 641	-3 054	111 475	75 335	36 140
	Set	4 257	403	3 853	14 098	38 208	-24 110	414	30 249	-29 835	50 296	136 545	-86 249
	Out	7 935	189	7 746	185 552	101 557	83 995	8 970	918	8 052	79 339	189 047	-109 708
	Nov	427	861	-435	22 128	75 680	-53 552	848	2 554	-1 706	71 307	64 842	6 466

	1	2	3=1-2	4	5	6=4-5	7	8	9=7-8	10	11	12=10-11
	Credit	Debit	Balance	Credit	Debit	Balance	Credit	Debit	Balance	Credit	Debit	Balance
	Germany			Spain			France			Other		

C.2.2.5 INVESTIMENTO DIRECTO DE PORTUGAL NO EXTERIOR
Em países fora da área do euro

PORTUGUESE DIRECT INVESTMENT ABROAD
In non-euro area countries

Fonte / Source: Banco de Portugal

10^3 euros

		Reino Unido			Brasil			Suíça			EUA			Outros		
		Crédito	Débito	Saldo	Crédito	Débito	Saldo	Crédito	Débito	Saldo	Crédito	Débito	Saldo	Crédito	Débito	Saldo
		1	2	3=1-2	4	5	6=4-5	7	8	9=7-8	10	11	12=10-11	13	14	15=13-14
01		110 151	380 209	-270 058	1 196 099	2 165 501	-969 402	9 145	18 339	-9 194	22 806	84 397	-61 591	987 453	1 469 893	-482 440
02		95 434	101 289	-5 855	1 206 607	1 350 627	-144 021	8 203	27 511	-19 308	11 745	79 271	-67 526	1 265 274	696 353	568 921
03		11 693	33 397	-21 704	801 629	478 276	323 353	6 651	23 531	-16 881	29 931	80 728	-50 797	382 992	1 513 181	-1 130 189
03	Jun	576	1 422	-845	16 047	47 143	-31 096	87	379	-292	2 628	4 162	-1 534	7 812	73 295	-65 483
	Jul	656	2 112	-1 456	10 058	21 157	-11 099	802	1 765	-963	671	8 416	-7 745	33 168	29 192	3 975
	Ago	985	4 335	-3 350	6 132	20 680	-14 549	87	1 764	-1 677	1 295	5 198	-3 903	8 341	1 052 202	-1 043 861
	Set	541	2 005	-1 464	6 412	18 044	-11 632	714	4 353	-3 640	624	1 059	-435	44 412	31 460	12 952
	Out	1 137	1 339	-202	6 493	48 650	-42 157	558	636	-78	656	6 475	-5 819	41 513	16 462	25 051
	Nov	1 199	1 810	-611	7 043	20 864	-13 821	986	736	250	767	8 457	-7 690	56 141	17 989	38 153
	Dez	2 320	1 895	425	6 179	42 263	-36 084	305	1 255	-950	3 481	5 432	-1 951	39 199	47 525	-8 327
04	Jan	926	2 540	-1 614	6 779	20 316	-13 537	20 853	4 274	16 578	667	8 890	-8 223	12 058	18 851	-6 793
	Fev	1 249	2 976	-1 727	6 651	33 924	-27 273	89	5 512	-5 423	793	8 170	-7 378	29 410	24 623	4 787
	Mar	3 938	2 527	1 411	5 978	55 936	-49 958	231	2 771	-2 540	3 092	4 940	-1 847	77 681	88 031	-10 350
	Abr	17 070	2 965	14 106	5 978	19 167	-13 189	341	1 281	-940	744	4 950	-4 206	9 214	29 420	-20 206
	Mai	11 235	3 714	7 522	5 996	20 285	-14 289	248	6 408	-6 159	3 029	9 542	-6 513	14 593	2 479 973	-2 465 380
	Jun	2 506	36 778	-34 272	6 232	23 417	-17 185	197	4 915	-4 718	1 230	7 398	-6 168	8 828	31 853	-23 024
	Jul	8 847	3 103	5 745	25 032	20 151	4 880	4 296	390	3 906	2 079	7 535	-5 455	143 187	123 340	19 847
	Ago	2 231	3 281	-1 050	6 003	20 204	-14 201	142	561	-419	32 576	11 488	21 088	9 443	26 633	-17 190
	Set	1 598	73 685	-72 088	6 295	67 615	-61 320	576	1 307	-731	7 035	70 253	-63 218	30 402	86 966	-56 564
	Out	21 967	2 175	19 793	6 411	21 297	-14 885	87	4 466	-4 379	1 388	12 608	-11 220	14 421	23 847	-9 426
	Nov	17 121	19 616	-2 495	8 710	21 100	-12 390	1 232	572	659	1 780	9 946	-8 166	94 094	74 551	19 543

	1	2	3=1-2	4	5	6=4-5	7	8	9=7-8	10	11	12=10-11	13	14	15=13-14
	Credit	Debit	Balance	Credit	Debit	Balance	Credit	Debit	Balance	Credit	Debit	Balance	Credit	Debit	Balance
	United Kingdom			Brazil			Switzerland			USA			Other		

C.2.3.1 INVESTIMENTO DIRECTO DO EXTERIOR EM PORTUGAL (continua)
Por tipo de operação

FOREIGN DIRECT INVESTMENT IN PORTUGAL (to be continued)
By type of operation

Fonte / Source: Banco de Portugal

10^3 euros

		Total			No capital de empresas											
					Total			Constituição de empresas			Aumento de capital[1]			Aquisição de quotas / acções		
		Crédito	Débito	Saldo	Crédito	Débito	Saldo	Crédito	Débito	Saldo	Crédito	Débito	Saldo	Crédito	Débito	Saldo
		1=4+16+19+22 +25+28	2=5+17+20+23 +26+29	3=1-2	4=7+10+13	5=8+11+14	6=4-5	7	8	9=7-8	10	11	12=10-11	13	14	15=13-14
01		24 237 005	17 652 482	6 584 524	2 041 798	806 444	1 235 355	122 664	1 011	121 654	1 105 882	147 311	958 572	813 252	658 122	155 129
02		22 243 616	20 283 826	1 959 790	3 869 759	2 285 094	1 584 665	20 092	2 327	17 766	1 925 076	752 898	1 172 178	1 924 591	1 529 869	394 722
03		21 299 353	20 447 179	852 174	3 673 924	2 648 144	1 025 780	35 515	5 460	30 055	1 800 100	280 606	1 519 494	1 838 309	2 362 079	-523 770
03	Jun	2 313 656	2 352 109	-38 453	786 388	486 496	299 892	651	1 370	-719	45 756	46 996	-1 240	739 981	438 130	301 851
	Jul	1 777 492	1 284 795	492 697	313 318	20 518	292 800	9 517	0	9 517	73 734	2 370	71 364	230 068	18 148	211 919
	Ago	2 465 960	1 289 319	1 176 641	1 049 038	4 902	1 044 137	5 763	0	5 763	1 036 066	6	1 036 060	7 209	4 896	2 313
	Set	1 838 017	1 599 318	238 699	189 652	100 363	89 289	120	0	120	15 844	32 103	-16 258	173 687	68 260	105 427
	Out	1 399 243	1 510 934	-111 691	89 089	167 649	-78 559	758	1 719	-960	18 712	1 194	17 518	69 619	164 736	-95 117
	Nov	1 398 160	1 321 441	76 718	55 279	103 748	-48 469	4 773	0	4 773	17 109	0	17 109	33 397	103 748	-70 351
	Dez	1 566 881	2 080 929	-514 048	150 859	29 012	121 848	599	2 205	-1 606	121 598	18 600	102 998	28 662	8 207	20 455
04	Jan	1 744 341	1 501 013	243 329	19 732	2 160	17 572	303	500	-197	13 121	0	13 121	6 308	1 660	4 648
	Fev	1 335 674	1 079 503	256 171	104 993	16 531	88 463	4 370	21	4 349	71 939	16 000	55 939	28 684	510	28 174
	Mar	1 744 581	1 786 511	-41 930	86 963	163 500	-76 537	2 140	755	1 385	56 912	160 680	-103 768	27 911	2 065	25 846
	Abr	1 697 747	1 545 400	152 347	58 267	46 785	11 483	80	0	80	48 665	13 546	35 119	9 522	33 239	-23 717
	Mai	4 085 230	1 480 073	2 605 158	2 486 903	42 125	2 444 778	3 862	0	3 862	2 469 603	31 574	2 438 029	13 439	10 552	2 887
	Jun	2 176 148	1 711 508	464 640	411 087	47 872	363 215	3 244	94	3 150	63 537	42 416	21 121	344 306	5 362	338 944
	Jul	1 777 371	1 888 321	-110 951	260 768	3 704	257 065	181	107	74	204 375	634	203 740	56 213	2 963	53 250
	Ago	1 186 420	1 253 485	-67 065	12 647	11 003	1 644	1 280	0	1 280	10 416	9 963	454	951	1 040	-89
	Set	1 716 611	1 423 522	293 089	58 753	11 530	47 223	2 589	0	2 589	47 489	11 465	36 025	8 675	65	8 610
	Out	1 415 666	1 317 893	97 773	36 191	6 946	29 245	438	0	438	23 364	1 175	22 189	12 388	5 771	6 618
	Nov	1 643 882	1 581 323	62 559	306 025	353 730	-47 706	464	0	464	130 400	9 159	121 241	175 161	344 571	-169 410

	1=4+16+19+22 +25+28	2=5+17+20+23 +26+29	3=1-2	4=7+10+13	5=8+11+14	6=4-5	7	8	9=7-8	10	11	12=10-11	13	14	15=13-14
	Credit	Debit	Balance	Credit	Debit	Balance	Credit	Debit	Balance	Credit	Debit	Balance	Credit	Debit	Balance
	Total			Total			Establishment of new companies			Equity increases[1]			Total / partial purchase of establishments		
				Equity capital											

C.2.3.1 INVESTIMENTO DIRECTO DO EXTERIOR EM PORTUGAL (continuação)

Por tipo de operação

FOREIGN DIRECT INVESTMENT IN PORTUGAL (continued)

By type of operation

Fonte / Source: Banco de Portugal

10^3 euros

		Lucros reinvestidos[2]			Créditos, empréstimos e suprimentos						Operações sobre imóveis[3]			Outros		
					de longo prazo			de curto prazo								
		Crédito	Débito	Saldo	Crédito	Débito	Saldo	Crédito	Débito	Saldo	Crédito	Débito	Saldo	Crédito	Débito	Saldo
		16	17	18=16-17	19	20	21=19-20	22	23	24=22-23	25	26	27=25-26	28	29	30=28-29
01		2 111 988	1 176 035	935 953	6 905 742	2 378 593	4 527 149	12 698 042	13 169 227	-471 185	465 750	118 764	346 986	13 686	3 419	10 266
02		1 722 751	2 279 322	-556 571	4 111 529	3 623 317	488 212	11 904 626	11 950 394	-45 768	618 329	136 212	482 117	16 622	9 487	7 135
03		920 930	1 038 047	-117 118	3 884 860	3 766 288	118 572	12 050 179	12 832 749	-782 570	743 017	152 656	590 361	26 443	9 294	17 149
03	Jun	69 626	184 163	-114 537	276 648	272 240	4 408	1 121 198	1 400 613	-279 415	55 488	8 151	47 337	4 308	446	3 862
	Jul	70 158	160 686	-90 528	319 330	203 571	115 759	1 007 939	890 186	117 753	66 606	9 832	56 775	140	1	139
	Ago	74 093	67 550	6 543	226 349	184 445	41 904	1 065 526	1 019 811	45 715	50 704	12 611	38 092	251	0	251
	Set	88 105	33 168	54 937	350 502	374 246	-23 744	1 134 847	1 052 866	81 981	66 097	29 996	36 101	8 815	8 680	135
	Out	82 012	39 869	42 143	356 902	334 502	22 400	791 800	955 953	-164 153	79 223	12 961	66 261	216	0	216
	Nov	77 006	50 137	26 869	358 316	258 155	100 160	831 751	894 765	-63 014	75 630	14 636	60 994	177	0	177
	Dez	75 346	59 269	16 077	486 251	914 568	-428 316	777 547	1 054 388	-276 841	76 391	23 693	52 698	486	0	486
04	Jan	71 621	111 102	-39 481	334 462	284 820	49 642	1 263 315	1 090 215	173 100	54 766	12 715	42 051	445	0	445
	Fev	96 344	28 396	67 948	203 251	164 634	38 617	876 331	856 605	19 726	53 754	13 338	40 416	1 001	0	1 001
	Mar	73 420	75 058	-1 639	256 131	283 351	-27 220	1 254 865	1 247 495	7 370	73 123	17 107	56 016	80	0	80
	Abr	70 122	173 589	-103 467	188 504	187 957	548	1 293 655	1 111 375	182 280	85 165	25 445	59 720	2 034	250	1 784
	Mai	69 824	187 964	-118 140	246 049	169 124	76 924	1 198 213	1 068 383	129 830	82 989	12 476	70 513	1 253	0	1 253
	Jun	70 550	175 133	-104 583	719 958	577 094	142 865	879 274	896 736	-17 461	93 876	14 673	79 202	1 403	0	1 403
	Jul	69 719	278 186	-208 467	292 313	218 096	74 217	1 059 713	1 368 019	-308 306	94 858	20 314	74 544	0	3	-3
	Ago	91 138	32 295	58 843	219 763	207 851	11 912	796 594	986 062	-189 468	66 218	16 274	49 944	60	0	60
	Set	79 749	45 838	33 912	271 698	213 807	57 892	1 220 597	1 133 884	86 714	85 814	18 464	67 350	0	0	0
	Out	83 228	40 667	42 561	183 595	146 755	36 840	1 054 731	1 112 650	-57 919	57 741	10 875	46 866	180	0	180
	Nov	76 726	61 006	15 721	282 359	251 460	30 899	903 589	895 210	8 379	75 182	19 917	55 266	0	0	0

	16	17	18=16-17	19	20	21=19-20	22	23	24=22-23	25	26	27=25-26	28	29	30=28-29
	Credit	Debit	Balance	Credit	Debit	Balance	Credit	Debit	Balance	Credit	Debit	Balance	Credit	Debit	Balance
	Reinvested earnings[2]			Long-term			Short-term			Real estate[3]			Other		
				Loans and borrowings											

(1) Inclui as prestações suplementares de capital. / Includes additional instalments.
(2) Estimativa mensal calculada pelo Banco de Portugal com base nos últimos dados anuais disponíveis obtidos através dos Inquéritos ao Investimento Directo. / Estimated monthly by the Banco de Portugal based on the available annual figures obtained from the Direct Investment Surveys.
(3) Inclui as operações de investimento imobiliário realizadas por particulares. / Includes real estate investment made by private individuals.

C.2.3.2 INVESTIMENTO DIRECTO DO EXTERIOR EM PORTUGAL (continua)

Por sector de actividade da empresa residente

FOREIGN DIRECT INVESTMENT IN PORTUGAL (to be continued)

By economic activity of the resident company

Fonte / Source: Banco de Portugal

10^3 euros

		Total			Agricultura, caça, silvicultura e pesca			Indústrias extractivas			Indústrias transformadoras		
		Crédito	Débito	Saldo	Crédito	Débito	Saldo	Crédito	Débito	Saldo	Crédito	Débito	Saldo
		1=4+7+10+13+16+19 +22+25+28+31+34	2=5+8+11+14+17+20 +23+26+29+32+35	3=1-2	4	5	6=4-5	7	8	9=7-8	10	11	12=10-11
01		24 237 005	17 652 482	6 584 524	22 001	4 241	17 761	17 093	4 838	12 255	10 088 288	9 411 931	676 357
02		22 243 616	20 283 826	1 959 790	10 639	7 520	3 119	6 543	6 543	0	6 766 089	7 094 210	-328 121
03		21 299 353	20 447 179	852 174	10 268	2 487	7 781	6 458	2 312	4 146	6 636 853	6 765 720	-128 866
03	Jun	2 313 656	2 352 109	-38 453	606	163	443	766	360	406	852 905	617 465	235 440
	Jul	1 777 492	1 284 795	492 697	34	80	-46	166	311	-145	481 521	499 737	-18 216
	Ago	2 465 960	1 289 319	1 176 641	1 152	929	223	2 116	166	1 951	508 958	636 579	-127 621
	Set	1 838 017	1 599 318	238 699	434	80	354	248	99	149	644 191	579 439	64 752
	Out	1 399 243	1 510 934	-111 691	1 901	147	1 754	240	121	118	422 414	479 735	-57 321
	Nov	1 398 160	1 321 441	76 718	918	90	828	231	145	86	541 037	561 861	-20 824
	Dez	1 566 881	2 080 929	-514 048	498	84	414	1 667	155	1 512	523 120	569 223	-46 102
04	Jan	1 744 341	1 501 013	243 329	315	280	35	189	230	-41	568 881	670 507	-101 626
	Fev	1 335 674	1 079 503	256 171	1 929	201	1 729	258	86	172	440 719	385 417	55 301
	Mar	1 744 581	1 786 511	-41 930	2 335	301	2 034	10 563	178	10 386	763 110	765 440	-2 330
	Abr	1 697 747	1 545 400	152 347	375	287	88	477	338	139	846 102	616 245	229 857
	Mai	4 085 230	1 480 073	2 605 158	2 371	2 348	23	181	369	-188	691 136	624 850	66 286
	Jun	2 176 148	1 711 508	464 640	3 662	105	3 557	16 656	1 962	14 694	906 194	516 153	390 041
	Jul	1 777 371	1 888 321	-110 951	970	209	761	1 029	639	390	653 642	715 776	-62 134
	Ago	1 186 420	1 253 485	-67 065	1 170	86	1 084	3 260	97	3 164	387 491	533 228	-145 737
	Set	1 716 611	1 423 522	293 089	207	290	-83	998	131	867	719 336	664 508	54 827
	Out	1 415 666	1 317 893	97 773	1 174	81	1 093	505	119	386	666 641	620 175	46 467
	Nov	1 643 882	1 581 323	62 559	333	485	-153	227	7 889	-7 662	519 850	555 902	-36 053

	1=4+7+10+13+16+19 +22+25+28+31+34	2=5+8+11+14+17+20 +23+26+29+32+35	3=1-2	4	5	6=4-5	7	8	9=7-8	10	11	12=10-11
	Credit	Debit	Balance	Credit	Debit	Balance	Credit	Debit	Balance	Credit	Debit	Balance
	Total			Agriculture, hunting, forestry and fishing			Mining and quarrying			Manufacturing		

C.2.3.2 INVESTIMENTO DIRECTO DO EXTERIOR EM PORTUGAL (continua)
Por sector de actividade da empresa residente

FOREIGN DIRECT INVESTMENT IN PORTUGAL (to be continued)
By economic activity of the resident company

Fonte / Source: Banco de Portugal

10^3 euros

		Produção e distribuição de electricidade, gás e água			Construção			Comércio por grosso e a retalho, reparações, alojamento e restauração			Transportes, armazenagem e comunicações		
		Crédito	Débito	Saldo	Crédito	Débito	Saldo	Crédito	Débito	Saldo	Crédito	Débito	Saldo
		13	14	15=13-14	16	17	18=16-17	19	20	21=19-20	22	23	24=22-23
01		79 484	70 306	9 179	207 900	111 583	96 317	8 243 233	5 141 120	3 102 113	667 015	359 467	307 548
02		122 861	39 878	82 984	312 327	321 387	-9 060	6 895 764	6 940 431	-44 667	1 120 713	602 502	518 211
03		22 780	73 082	-50 302	264 080	133 458	130 622	6 976 596	6 944 104	32 492	909 708	232 775	676 934
03	Jun	1 784	3 285	-1 501	20 024	17 871	2 153	518 980	587 251	-68 271	21 048	21 530	-482
	Jul	691	3 832	-3 141	16 844	7 243	9 601	589 015	490 410	98 605	49 682	7 585	42 096
	Ago	1 730	7 857	-6 127	58 568	1 277	57 291	503 940	466 789	37 152	12 969	9 278	3 691
	Set	745	18 526	-17 780	11 736	9 853	1 882	616 169	657 341	-41 172	60 330	81 271	-20 941
	Out	1 298	7 262	-5 964	15 339	10 412	4 928	616 689	604 235	12 454	17 849	17 126	723
	Nov	2 051	5 508	-3 456	14 181	12 660	1 522	529 439	506 397	23 042	29 794	23 229	6 565
	Dez	2 971	4 488	-1 518	25 695	18 521	7 174	555 348	568 458	-13 110	23 380	21 553	1 827
04	Jan	2 203	8 384	-6 181	9 005	7 162	1 843	743 258	582 248	161 010	17 706	4 891	12 816
	Fev	1 837	5 120	-3 283	10 052	6 682	3 370	599 615	534 235	65 381	14 173	7 714	6 460
	Mar	856	17 684	-16 828	25 237	14 631	10 605	610 348	624 936	-14 588	9 578	8 658	920
	Abr	2 496	7 873	-5 377	22 197	5 633	16 563	555 996	640 879	-84 882	11 027	5 472	5 555
	Mai	1 879	8 347	-6 468	23 251	5 863	17 387	635 659	586 461	49 198	28 685	14 295	14 390
	Jun	4 272	7 059	-2 787	56 775	11 972	44 803	551 521	618 350	-66 829	18 738	18 412	326
	Jul	11 250	12 152	-902	23 969	20 403	3 567	599 436	865 444	-266 008	12 574	28 737	-16 163
	Ago	1 029	8 207	-7 178	26 821	11 231	15 589	531 927	580 665	-48 738	11 303	6 898	4 406
	Set	9 359	22 719	-13 360	15 060	20 483	-5 423	652 023	540 883	111 140	13 642	10 526	3 116
	Out	6 216	8 765	-2 549	44 505	18 846	25 659	443 755	516 985	-73 229	11 650	6 274	5 376
	Nov	65 225	6 982	58 243	26 200	16 019	10 182	591 805	527 581	64 224	48 371	9 275	39 096

	13	14	15=13-14	16	17	18=16-17	19	20	21=19-20	22	23	24=22-23
	Credit	Debit	Balance	Credit	Debit	Balance	Credit	Debit	Balance	Credit	Debit	Balance
	Production and distribution of electricity, gas and water			Construction			Wholesale and retail trade, repairs, hotels and restaurants			Transports, storage and communications		

C.2.3.2 INVESTIMENTO DIRECTO DO EXTERIOR EM PORTUGAL (continuação)
Por sector de actividade da empresa residente

FOREIGN DIRECT INVESTMENT IN PORTUGAL (continued)
By economic activity of the resident company

Fonte / Source: Banco de Portugal

10^3 euros

		Actividades financeiras						Actividades imobiliárias, alugueres e serviços prestados às empresas			Outras actividades		
		Intermediação monetária			Outras actividades financeiras								
		Crédito	Débito	Saldo	Crédito	Débito	Saldo	Crédito	Débito	Saldo	Crédito	Débito	Saldo
		25	26	27=25-26	28	29	30=28-29	31	32	33=31-32	34	35	36=34-35
01		157 910	125 740	32 169	613 278	306 667	306 611	3 782 247	1 998 153	1 784 094	358 554	118 435	240 119
02		318 653	128 620	190 033	1 553 135	752 418	800 717	4 595 630	4 217 695	377 935	541 263	172 622	368 641
03		668 485	496 862	171 624	891 322	1 145 164	-253 842	4 143 748	4 351 303	-207 555	769 052	299 913	469 140
03	Jun	437 071	444 182	-7 110	103 686	67 027	36 660	312 977	570 328	-257 351	43 809	22 648	21 161
	Jul	147 229	8 490	138 738	188 168	74 411	113 757	244 519	163 932	80 587	59 623	28 762	30 861
	Ago	3 823	4 340	-517	62 927	59 530	3 397	1 219 508	82 254	1 137 253	90 269	20 321	69 948
	Set	4 094	2 616	1 478	97 896	85 553	12 343	318 066	132 874	185 192	84 109	31 667	52 442
	Out	4 237	3 057	1 180	105 518	52 500	53 018	151 358	321 914	-170 556	62 401	14 427	47 975
	Nov	4 637	3 657	980	67 866	44 184	23 682	144 023	147 235	-3 212	63 981	16 475	47 506
	Dez	23 922	3 954	19 968	63 704	491 459	-427 755	279 303	377 776	-98 474	67 273	25 258	42 015
04	Jan	3 720	6 285	-2 565	71 063	72 549	-1 486	286 928	135 530	151 398	41 073	12 947	28 126
	Fev	5 156	2 279	2 877	62 365	39 494	22 871	154 593	85 434	69 158	44 976	12 842	32 134
	Mar	3 767	4 966	-1 199	110 456	75 802	34 654	159 295	258 125	-98 829	49 035	15 791	33 244
	Abr	6 073	8 979	-2 906	54 893	58 260	-3 366	140 639	189 257	-48 619	57 473	12 178	45 295
	Mai	3 664	9 596	-5 932	59 643	53 756	5 887	2 585 368	161 367	2 424 000	53 395	12 821	40 574
	Jun	3 824	9 053	-5 228	34 226	26 260	7 965	509 639	487 828	21 811	70 642	14 355	56 287
	Jul	33 658	13 460	20 198	132 933	29 300	103 633	239 549	182 301	57 248	68 359	19 899	48 460
	Ago	4 179	2 546	1 633	36 956	10 913	26 043	130 888	81 965	48 923	51 396	17 650	33 746
	Set	10 849	3 409	7 439	41 093	20 444	20 648	188 609	118 802	69 807	65 438	21 327	44 111
	Out	4 050	3 124	926	47 409	31 011	16 398	151 592	102 597	48 996	38 169	9 917	28 251
	Nov	3 837	4 054	-218	46 602	22 980	23 622	288 592	415 494	-126 902	52 840	14 661	38 179

	25	26	27=25-26	28	29	30=28-29	31	32	33=31-32	34	35	36=34-35
	Credit	Debit	Balance	Credit	Debit	Balance	Credit	Debit	Balance	Credit	Debit	Balance
	Monetary intermediation			Other financial intermediation			Real estate, rentals and business activities			Other activities		
	Financial intermediation											

C.2.3.3 INVESTIMENTO DIRECTO DO EXTERIOR EM PORTUGAL
Por zona económica de origem

FOREIGN DIRECT INVESTMENT IN PORTUGAL
By economic region of origin

Fonte / Source: Banco de Portugal

10^3 euros

		União Europeia						Resto do Mundo			Por memória: OCDE		
		Total			dos quais: países pertencentes à área do euro								
		Crédito	Débito	Saldo	Crédito	Débito	Saldo	Crédito	Débito	Saldo	Crédito	Débito	Saldo
		1	2	3=1-2	4	5	6=4-5	7	8	9=7-8	10	11	12=10-11
01		22 601 444	16 289 409	6 312 035	16 392 573	13 319 654	3 072 919	1 635 562	1 363 073	272 489	23 676 572	17 201 169	6 475 403
02		19 984 389	18 319 627	1 664 762	16 500 898	15 095 544	1 405 354	2 259 227	1 964 200	295 028	21 464 134	19 485 307	1 978 826
03		18 501 145	18 448 984	52 161	14 460 479	14 985 015	-524 537	2 798 207	1 998 195	800 013	20 951 944	19 808 057	1 143 887
03	Jun	2 187 294	2 264 340	-77 046	2 009 614	2 009 578	35	126 362	87 769	38 593	2 271 371	2 345 110	-73 739
	Jul	1 654 351	1 146 245	508 106	1 405 085	975 796	429 290	123 141	138 550	-15 409	1 759 331	1 275 085	484 246
	Ago	1 239 611	1 214 778	24 833	1 039 947	964 202	75 746	1 226 349	74 541	1 151 808	2 347 465	1 283 949	1 063 516
	Set	1 710 382	1 448 281	262 101	1 173 871	1 198 999	-25 128	127 635	151 038	-23 402	1 826 572	1 580 977	245 595
	Out	1 288 486	1 400 802	-112 316	1 035 865	1 040 931	-5 065	110 757	110 132	625	1 377 977	1 500 818	-122 841
	Nov	1 303 174	1 153 466	149 708	1 036 335	975 579	60 756	94 986	167 976	-72 990	1 379 665	1 299 898	79 767
	Dez	1 385 821	1 472 441	-86 620	1 176 559	1 271 321	-94 762	181 060	608 488	-427 428	1 534 879	1 608 222	-73 343
04	Jan	1 611 376	1 438 339	173 037	1 304 133	1 121 564	182 569	132 965	62 674	70 291	1 731 044	1 496 926	234 119
	Fev	1 232 889	1 008 008	224 882	964 195	748 977	215 218	102 785	71 495	31 289	1 319 833	1 069 361	250 473
	Mar	1 565 877	1 634 485	-68 608	1 250 822	1 388 901	-138 079	178 704	152 026	26 678	1 723 419	1 775 857	-52 438
	Abr	1 531 245	1 437 682	93 563	1 297 939	1 140 736	157 203	166 503	107 719	58 784	1 666 398	1 539 722	126 676
	Mai	1 558 119	1 407 790	150 330	1 259 790	1 183 387	76 403	2 527 111	72 283	2 454 828	1 609 006	1 472 270	136 736
	Jun	2 024 193	1 574 687	449 506	1 695 363	1 073 828	621 535	151 955	136 820	15 135	2 153 061	1 662 154	490 907
	Jul	1 619 439	1 697 281	-77 842	1 236 698	1 290 101	-53 404	157 931	191 040	-33 109	1 758 086	1 873 667	-115 582
	Ago	1 099 944	1 180 300	-80 355	804 937	955 218	-150 281	86 476	73 185	13 290	1 169 460	1 246 118	-76 657
	Set	1 642 319	1 308 405	333 914	1 327 335	1 037 237	290 098	74 293	115 117	-40 825	1 687 382	1 405 183	282 199
	Out	1 324 260	1 269 139	55 122	1 043 017	965 893	77 124	91 406	48 755	42 651	1 390 503	1 313 085	77 417
	Nov	1 573 965	1 537 186	36 779	1 151 307	1 316 167	-164 859	69 917	44 137	25 780	1 628 557	1 576 091	52 466

	1	2	3=1-2	4	5	6=4-5	7	8	9=7-8	10	11	12=10-11
	Credit	Debit	Balance	Credit	Debit	Balance	Credit	Debit	Balance	Credit	Debit	Balance
	Total			of which: euro area countries			Rest of the World			Memo item: OECD		
	European Union											

C.2.3.4 INVESTIMENTO DIRECTO DO EXTERIOR EM PORTUGAL
Com origem em países da área do euro

FOREIGN DIRECT INVESTMENT IN PORTUGAL
From euro area countries

Fonte / Source: Banco de Portugal

10^3 euros

		Alemanha			Espanha			França			Outros		
		Crédito	Débito	Saldo	Crédito	Débito	Saldo	Crédito	Débito	Saldo	Crédito	Débito	Saldo
		1	2	3=1-2	4	5	6=4-5	7	8	9=7-8	10	11	12=10-11
01		4 988 291	4 433 013	555 277	1 607 048	624 515	982 533	3 116 917	2 933 401	183 515	6 680 318	5 328 724	1 351 593
02		2 912 193	2 765 967	146 225	2 057 762	815 097	1 242 665	4 180 321	4 239 910	-59 589	7 350 622	7 274 570	76 052
03		2 629 036	2 661 879	-32 842	1 781 869	848 351	933 518	3 360 473	3 310 754	49 720	6 689 100	8 164 032	-1 474 932
03	Jun	324 597	297 985	26 612	524 963	99 060	425 903	325 452	336 544	-11 092	834 601	1 275 989	-441 388
	Jul	111 952	95 716	16 236	284 695	109 598	175 097	457 199	289 692	167 507	551 239	480 790	70 449
	Ago	286 676	265 958	20 718	77 332	40 110	37 222	220 953	182 598	38 356	454 986	475 536	-20 550
	Set	224 448	218 938	5 510	108 190	65 084	43 106	346 000	342 143	3 858	495 233	572 834	-77 601
	Out	170 483	158 335	12 149	93 074	53 985	39 089	266 492	281 815	-15 323	505 815	546 796	-40 981
	Nov	224 858	197 326	27 532	114 942	66 338	48 604	188 866	182 283	6 583	507 669	529 632	-21 963
	Dez	232 620	206 608	26 012	104 616	103 577	1 039	293 729	394 346	-100 617	545 595	566 790	-21 195
04	Jan	239 645	301 332	-61 687	91 621	90 593	1 028	324 574	247 522	77 052	648 294	482 117	166 177
	Fev	131 406	93 073	38 333	164 924	71 032	93 892	209 999	190 725	19 274	457 867	394 147	63 720
	Mar	330 452	325 900	4 552	164 129	115 318	48 811	231 124	250 253	-19 129	525 116	697 429	-172 313
	Abr	482 452	284 213	198 239	139 726	94 513	45 213	189 739	225 040	-35 302	486 023	536 971	-50 947
	Mai	288 880	325 261	-36 380	130 556	101 338	29 218	239 583	270 491	-30 908	600 771	486 298	114 473
	Jun	337 858	279 807	58 051	662 872	158 553	504 319	218 356	269 428	-51 072	476 278	366 040	110 238
	Jul	352 654	302 671	49 983	276 382	273 749	2 633	186 649	225 511	-38 862	421 012	488 170	-67 158
	Ago	159 426	325 219	-165 793	89 666	72 720	16 946	128 701	143 143	-14 442	427 145	414 136	13 009
	Set	515 296	487 043	28 252	94 891	66 131	28 760	228 373	165 780	62 592	488 775	318 282	170 493
	Out	472 627	440 803	31 824	82 550	72 566	9 984	190 900	158 622	32 277	296 941	293 902	3 039
	Nov	256 275	272 282	-16 007	334 988	79 002	255 985	235 958	604 392	-368 435	324 087	360 490	-36 403

	1	2	3=1-2	4	5	6=4-5	7	8	9=7-8	10	11	12=10-11
	Credit	Debit	Balance	Credit	Debit	Balance	Credit	Debit	Balance	Credit	Debit	Balance
	Germany			Spain			France			Other		

C.2.3.5 INVESTIMENTO DIRECTO DO EXTERIOR EM PORTUGAL
Com origem em países fora da área do euro

FOREIGN DIRECT INVESTMENT IN PORTUGAL
From non-euro area countries

Fonte / Source: Banco de Portugal

10^3 euros

		Reino Unido			Brasil			Suíça			EUA			Outros		
		Crédito	Débito	Saldo	Crédito	Débito	Saldo	Crédito	Débito	Saldo	Crédito	Débito	Saldo	Crédito	Débito	Saldo
		1	2	3=1-2	4	5	6=4-5	7	8	9=7-8	10	11	12=10-11	13	14	15=13-14
01		5 838 408	2 766 770	3 071 638	358 391	122 992	235 399	341 658	369 023	-27 365	657 749	496 736	161 013	648 225	577 307	70 919
02		3 198 373	2 885 815	312 558	461 603	268 039	193 563	530 576	387 082	143 494	840 300	658 476	181 825	711 866	988 870	-277 004
03		3 849 758	2 918 043	931 715	117 431	35 977	81 454	371 057	397 221	-26 164	1 014 727	931 208	83 520	1 485 900	1 179 715	306 185
03	Jun	170 203	222 869	-52 665	6 704	2 002	4 702	8 667	10 241	-1 574	74 143	68 173	5 971	44 325	39 246	5 078
	Jul	235 626	146 801	88 824	6 729	5 579	1 150	35 382	19 510	15 872	67 242	106 646	-39 405	27 429	30 462	-3 034
	Ago	188 068	240 667	-52 599	19 978	1 370	18 608	7 198	4 811	2 386	74 200	61 931	12 269	1 136 569	16 338	1 120 231
	Set	517 949	241 870	276 079	6 793	200	6 593	17 470	18 909	-1 439	94 078	112 540	-18 461	27 856	26 801	1 056
	Out	239 456	347 584	-108 128	11 208	4 735	6 473	9 913	17 860	-7 947	81 514	79 121	2 393	21 286	20 703	584
	Nov	252 697	159 219	93 478	6 945	1 585	5 360	15 248	61 071	-45 824	62 600	81 846	-19 245	24 334	42 140	-17 807
	Dez	193 555	184 190	9 364	6 742	96	6 647	49 860	66 436	-16 576	83 988	66 563	17 425	56 177	492 324	-436 147
04	Jan	294 740	304 263	-9 524	6 998	73	6 926	19 283	3 417	15 865	98 607	52 571	46 035	20 580	19 124	1 457
	Fev	253 328	248 760	4 567	7 024	179	6 846	6 897	4 214	2 683	79 340	51 053	28 288	24 889	26 320	-1 431
	Mar	301 509	232 916	68 593	6 874	231	6 643	10 121	32 168	-22 047	135 810	107 746	28 064	39 445	24 550	14 895
	Abr	218 102	273 362	-55 260	6 954	823	6 131	23 140	5 358	17 782	91 907	80 811	11 095	59 706	44 310	15 396
	Mai	280 592	202 744	77 848	7 007	627	6 380	10 531	6 691	3 839	33 891	56 227	-22 336	2 493 419	30 397	2 463 023
	Jun	272 072	479 254	-207 182	7 794	4 057	3 737	41 242	5 235	36 007	83 094	79 770	3 324	76 582	69 364	7 218
	Jul	365 131	348 920	16 211	10 406	2 842	7 564	10 583	21 446	-10 863	128 322	124 767	3 555	26 231	100 245	-74 014
	Ago	277 801	216 317	61 484	6 988	941	6 047	14 093	4 455	9 638	52 624	60 104	-7 480	29 976	16 450	13 527
	Set	299 578	261 327	38 251	8 138	361	7 777	12 150	20 404	-8 254	31 701	75 065	-43 364	37 710	29 129	8 581
	Out	267 126	292 213	-25 087	7 039	959	6 081	10 701	2 100	8 601	51 976	40 717	11 259	35 807	16 012	19 795
	Nov	404 703	203 633	201 070	6 841	418	6 424	19 256	2 746	16 510	33 710	34 729	-1 018	28 063	23 631	4 432

	1	2	3=1-2	4	5	6=4-5	7	8	9=7-8	10	11	12=10-11	13	14	15=13-14
	Credit	Debit	Balance	Credit	Debit	Balance	Credit	Debit	Balance	Credit	Debit	Balance	Credit	Debit	Balance
	United Kingdom			Brazil			Switzerland			USA			Other		

C.2.4.1 INVESTIMENTO DE CARTEIRA - ACTIVOS
Por tipo de instrumento

PORTFOLIO INVESTMENT - ASSETS
By type of instrument

Fonte / Source: Banco de Portugal

10^3 euros

		Total			Acções e outras participações[1]						Obrigações e outros títulos de dívida de longo prazo[2]			Títulos de dívida de curto prazo[3]		
					Acções			Unidades de participação e outras								
		Crédito	Débito	Saldo	Crédito	Débito	Saldo	Crédito	Débito	Saldo	Crédito	Débito	Saldo	Crédito	Débito	Saldo
		1=4+7+10+13	2=5+8+11+14	3=1-2	4	5	6=4-5	7	8	9=7-8	10	11	12=10-11	13	14	15=13-14
01		54 147 753	62 526 886	-8 379 133	7 137 313	8 107 281	-969 968	3 625 591	4 482 085	-856 494	32 563 003	39 115 340	-6 552 336	10 821 846	10 822 180	-335
02		78 983 036	87 058 370	-8 075 334	5 891 526	6 933 886	-1 042 360	2 890 348	3 273 750	-383 402	51 288 652	57 507 621	-6 218 968	18 912 509	19 343 112	-430 604
03		140 906 473	159 523 719	-18 617 246	10 168 173	11 059 917	-891 744	1 805 081	1 744 974	60 107	110 216 245	122 984 198	-12 767 954	18 716 975	23 734 629	-5 017 654
03	Jun	11 749 658	13 522 917	-1 773 259	955 058	857 830	97 229	98 329	75 606	22 723	9 239 461	10 454 135	-1 214 674	1 456 809	2 135 346	-678 537
	Jul	14 249 887	16 300 668	-2 050 782	925 448	1 018 532	-93 084	234 892	148 263	86 630	11 586 812	12 754 857	-1 168 045	1 502 734	2 379 016	-876 282
	Ago	11 958 915	13 084 547	-1 125 633	1 110 086	1 048 409	61 676	92 513	143 699	-51 186	9 397 345	10 782 554	-1 385 209	1 358 971	1 109 885	249 086
	Set	13 328 896	14 611 778	-1 282 882	970 140	969 803	337	97 807	181 175	-83 368	10 766 233	12 032 183	-1 265 950	1 494 716	1 428 617	66 099
	Out	13 551 086	14 335 807	-784 721	1 640 753	1 873 788	-233 035	259 129	255 924	3 205	10 476 227	10 567 894	-91 667	1 174 978	1 638 201	-463 223
	Nov	9 930 480	10 941 341	-1 010 861	1 044 779	994 084	50 696	42 026	74 280	-32 254	7 651 815	7 971 526	-319 711	1 191 860	1 901 451	-709 591
	Dez	11 722 430	14 895 989	-3 173 560	571 802	599 559	-27 757	173 293	111 907	61 387	10 041 514	12 860 758	-2 819 244	935 820	1 323 765	-387 946
04	Jan	13 776 651	13 034 777	741 874	898 251	1 014 465	-116 214	315 729	279 086	36 643	10 971 285	10 619 993	351 292	1 591 386	1 121 233	470 153
	Fev	14 174 500	15 207 177	-1 032 678	850 464	1 089 625	-239 161	192 436	201 727	-9 292	11 629 187	12 236 329	-607 142	1 502 413	1 679 496	-177 083
	Mar	7 065 136	7 611 374	-546 238	1 024 101	955 523	68 578	162 508	191 976	-29 468	4 421 117	5 322 518	-901 401	1 457 411	1 141 357	316 053
	Abr	23 824 625	26 450 661	-2 626 036	1 372 450	1 969 413	-596 963	224 658	519 188	-294 529	13 446 226	15 054 610	-1 608 384	8 781 291	8 907 450	-126 159
	Mai	9 773 450	10 064 641	-291 191	950 181	848 693	101 488	223 871	245 729	-21 858	7 660 703	8 202 662	-541 959	938 696	767 558	171 138
	Jun	10 903 349	12 338 187	-1 434 838	1 119 295	791 843	327 451	308 778	205 870	102 908	7 954 796	9 945 007	-1 990 212	1 520 480	1 395 467	125 014
	Jul	12 439 956	12 760 472	-320 515	1 887 912	1 934 472	-46 560	292 548	290 616	1 931	9 031 265	9 690 056	-658 792	1 228 232	845 327	382 905
	Ago	11 142 675	11 706 262	-563 588	927 933	938 434	-10 501	149 693	126 005	23 688	8 976 750	9 625 296	-648 546	1 088 299	1 016 527	71 771
	Set	19 197 867	20 159 543	-961 676	1 280 470	1 207 906	72 565	143 749	152 174	-8 425	14 503 433	15 709 434	-1 206 001	3 270 215	3 090 029	180 186
	Out	13 270 616	12 988 658	281 958	906 137	822 385	83 752	240 790	239 439	1 351	10 534 127	10 465 451	68 677	1 589 561	1 461 383	128 178
	Nov	11 493 471	11 408 503	84 968	755 305	856 083	-100 778	232 052	372 755	-140 704	9 033 463	8 883 009	150 453	1 472 652	1 296 655	175 997

	1=4+7+10+13	2=5+8+11+14	3=1-2	4	5	6=4-5	7	8	9=7-8	10	11	12=10-11	13	14	15=13-14
	Credit	Debit	Balance	Credit	Debit	Balance	Credit	Debit	Balance	Credit	Debit	Balance	Credit	Debit	Balance
	Total			Shares			Investment trust units and other			Long- term debt securities[2]			Short-term debt securities[3]		
				Shares and other equity[1]											

(1) Inclui, nomeadamente, acções, unidades de participação em fundos de investimento e outros títulos de participação no capital, como os *Depositary Receipts*. / Includes, namely, shares, investment trust units and other participation or similar documents, such as "Depositary Receipts".
(2) Inclui, nomeadamente, títulos de dívida pública ou privada, tais como, obrigações, certificados de depósito de prazo superior a 1 ano, títulos de participação e outros títulos de dívida de prazo superior a 1 ano. / Includes, namely, public or private debt securities, such as bonds and notes, negotiable certificates of deposit with maturities of more than 1 year, participation certificates and other debt securities with maturities of more than 1 year.
(3) Inclui, nomeadamente, bilhetes do Tesouro, papel comercial, certificados de depósito de prazo não superior a 1 ano e outros títulos de prazo não superior a 1 ano. / Includes, namely, Treasury bills, commercial paper, negotiable certificates of deposit with original maturities of 1 year or less and other securities with maturities of 1 year or less.

C.2.4.2 INVESTIMENTO DE CARTEIRA - ACTIVOS
Autoridades Monetárias[1][2], por tipo de instrumento

PORTFOLIO INVESTMENT - ASSETS
Monetary Authorities[1][2], by type of instrument

Fonte / Source: Banco de Portugal

10^3 euros

		Total			Acções e outras participações[3]			Obrigações e outros títulos de dívida de longo prazo[4]			Títulos de dívida de curto prazo[5]		
		Crédito	Débito	Saldo	Crédito	Débito	Saldo	Crédito	Débito	Saldo	Crédito	Débito	Saldo
		1=4+7+10	2=5+8+11	3=1-2	4	5	6=4-5	7	8	9=7-8	10	11	12=10-11
01		14 208 959	13 732 891	476 068	0	0	0	5 618 668	5 207 321	411 347	8 590 290	8 525 570	64 720
02		15 544 512	15 023 431	521 081	0	0	0	5 911 316	5 738 134	173 182	9 633 196	9 285 296	347 899
03		15 947 449	21 056 271	-5 108 822	0	0	0	6 579 650	7 521 099	-941 449	9 367 799	13 535 172	-4 167 373
03	Jun	1 126 140	1 876 577	-750 437	0	0	0	497 702	511 206	-13 504	628 439	1 365 371	-736 932
	Jul	1 463 887	1 462 292	1 595	0	0	0	774 880	381 874	393 006	689 007	1 080 417	-391 410
	Ago	767 898	953 574	-185 676	0	0	0	274 227	536 429	-262 202	493 671	417 145	76 526
	Set	1 200 916	1 357 697	-156 781	0	0	0	778 419	756 949	21 469	422 497	600 748	-178 251
	Out	1 097 208	1 456 287	-359 079	0	0	0	782 492	680 280	102 212	314 716	776 007	-461 292
	Nov	1 453 839	1 531 043	-77 204	0	0	0	739 368	191 866	547 502	714 471	1 339 177	-624 706
	Dez	1 392 783	1 468 129	-75 345	0	0	0	562 516	280 864	281 651	830 267	1 187 264	-356 997
04	Jan	1 022 609	971 234	51 375	0	0	0	281 278	560 504	-279 226	741 331	410 730	330 601
	Fev	674 623	717 925	-43 302	0	0	0	242 360	120 800	121 560	432 264	597 126	-164 862
	Mar	916 669	1 009 570	-92 901	0	0	0	203 937	247 797	-43 860	712 732	761 773	-49 041
	Abr	11 493 079	11 439 983	53 096	0	0	0	3 047 184	3 102 740	-55 556	8 445 895	8 337 243	108 652
	Mai	719 725	1 018 380	-298 655	0	0	0	120 190	504 127	-383 937	599 535	514 253	85 282
	Jun	840 303	755 803	84 501	0	0	0	262 558	341 788	-79 230	577 745	414 015	163 731
	Jul	636 551	344 094	292 457	0	0	0	12 417	333 414	-320 997	624 134	10 680	613 454
	Ago	580 736	504 561	76 175	0	0	0	325 806	453 515	-127 709	254 930	51 046	203 884
	Set	2 758 105	2 310 834	447 271	0	0	0	1 528 023	1 437 569	90 454	1 230 082	873 265	356 817
	Out	1 189 195	1 102 637	86 558	0	0	0	700 957	647 470	53 487	488 238	455 168	33 071
	Nov	492 275	355 069	137 207	0	0	0	106 721	164 224	-57 503	385 554	190 844	194 710

	1=4+7+10	2=5+8+11	3=1-2	4	5	6=4-5	7	8	9=7-8	10	11	12=10-11
	Credit	Debit	Balance	Credit	Debit	Balance	Credit	Debit	Balance	Credit	Debit	Balance
	Total			Shares and other equity[3]			Long-term debt securities[4]			Short-term debt securities[5]		

(1) Sobre o conteúdo, ver notas no fim da publicação. / For information on coverage see notes at the end of this publication
(2) A partir de Janeiro de 1999, inclui as aplicações em títulos denominados em euros ou emitidos por residentes na Área do euro, as quais deixaram de ser consideradas "Activos de reserva". / Since January 1999, it includes transactions on securities denominated in euros or issued by euro area residents, wich can no longer be classified as "Reserve assets".
(3) Inclui, nomeadamente, acções, unidades de participação em fundos de investimento e outros títulos de participação no capital, como os *Depositary Receipts.* / Includes, namely, shares, investment trust, units and other participation or similar documents, such as "Depositary Receipts".
(4) Inclui, nomeadamente, títulos de dívida pública ou privada, tais como obrigações, certificados de depósito de prazo superior a 1 ano, títulos de participação e outros títulos de dívida de prazo superior a 1 ano. / Includes, namely, public or private debt securities, such as bonds and notes, negotiable certificates of deposit with maturities of more than 1 year, participation certificates and other debt securities with maturities of more than 1 year.
(5) Inclui, nomeadamente, bilhetes do Tesouro, papel comercial, certificados de depósito de prazo não superior a 1 ano e outros títulos de prazo não superior a 1 ano. / Includes, namely, Treasury bills, commercial paper, negotiable certificates of deposit with original maturities of 1 year or less and other securities with maturities of 1 year or less.

C.2.4.3 INVESTIMENTO DE CARTEIRA - ACTIVOS
Administrações Públicas[1], por tipo de instrumento

PORTFOLIO INVESTMENT - ASSETS
General Government[1], by type of instrument

Fonte / Source: Banco de Portugal

10^3 euros

		Total			Acções e outras participações[2]						Obrigações e outros títulos de dívida de longo prazo[3]			Títulos de dívida de curto prazo[4]		
					Acções			Unidades de participação e outras								
		Crédito	Débito	Saldo	Crédito	Débito	Saldo	Crédito	Débito	Saldo	Crédito	Débito	Saldo	Crédito	Débito	Saldo
		1=4+7+10+13	2=5+8+11+14	3=1-2	4	5	6=4-5	7	8	9=7-8	10	11	12=10-11	13	14	15=13-14
01		1 717 314	2 495 134	-777 820	27 626	153 876	-126 250	25 487	177 740	-152 253	775 105	1 213 265	-438 160	889 096	950 253	-61 156
02		1 836 951	2 290 733	-453 782	19 019	101 982	-82 963	57 744	56 156	1 588	1 036 454	1 318 808	-282 355	723 734	813 786	-90 052
03		476 969	768 080	-291 112	22 840	223 051	-200 212	24 909	9 390	15 519	370 718	457 734	-87 016	58 502	77 906	-19 404
03	Jun	72 416	101 145	-28 729	0	27 628	-27 628	0	95	-95	69 960	68 535	1 426	2 456	4 888	-2 432
	Jul	51 712	48 552	3 160	2 370	5 721	-3 351	84	0	84	41 680	36 491	5 188	7 579	6 340	1 239
	Ago	12 044	3 588	8 455	4 182	0	4 182	0	0	0	2 500	1 154	1 346	5 362	2 434	2 928
	Set	62 368	151 244	-88 876	11 515	75 589	-64 074	0	827	-827	49 392	44 500	4 893	1 461	30 328	-28 867
	Out	21 731	58 130	-36 400	917	29 559	-28 642	2 811	2 967	-156	10 719	25 203	-14 484	7 284	400	6 884
	Nov	4 962	10 872	-5 910	0	1 350	-1 350	211	0	211	4 751	9 523	-4 771	0	0	0
	Dez	32 990	43 318	-10 327	0	43 318	-43 318	21 628	0	21 628	5 963	0	5 963	5 399	0	5 399
04	Jan	43 242	177 076	-133 834	7 208	13 120	-5 912	0	119 999	-119 999	16 030	26 088	-10 058	20 004	17 870	2 134
	Fev	116 221	117 654	-1 433	748	62 067	-61 319	50 011	0	50 011	55 028	50 218	4 809	10 434	5 369	5 066
	Mar	75 234	156 360	-81 126	18 454	99 113	-80 659	0	0	0	47 444	55 766	-8 322	9 336	1 481	7 855
	Abr	17 158	35 978	-18 820	492	1 073	-581	153	0	153	11 561	34 905	-23 343	4 951	0	4 951
	Mai	84 988	102 122	-17 134	6 505	14 432	-7 927	50 008	0	50 008	28 474	87 690	-59 216	0	0	0
	Jun	66 228	63 006	3 221	2 726	34 954	-32 228	0	0	0	63 502	28 053	35 449	0	0	0
	Jul	79 531	83 829	-4 298	0	1 062	-1 062	43	40 043	-40 000	79 487	42 724	36 764	0	0	0
	Ago	62 734	87 661	-24 927	29 247	56 750	-27 503	0	0	0	33 487	22 382	11 104	0	8 528	-8 528
	Set	107 012	105 632	1 380	43 166	11 484	31 682	0	0	0	63 846	67 046	-3 201	0	27 102	-27 102
	Out	52 517	80 128	-27 612	0	35 670	-35 670	0	0	0	36 081	12 924	23 157	16 435	31 534	-15 099
	Nov	218 725	130 384	88 341	0	76 979	-76 979	30 500	0	30 500	161 700	46 059	115 641	26 526	7 346	19 180

	1=4+7+10+13	2=5+8+11+14	3=1-2	4	5	6=4-5	7	8	9=7-8	10	11	12=10-11	13	14	15=13-14
	Credit	Debit	Balance	Credit	Debit	Balance	Credit	Debit	Balance	Credit	Debit	Balance	Credit	Debit	Balance
	Total			Shares			Investment trust units and other			Long-term debt securities[3]			Short-term debt securities[4]		
				Shares and other equity[2]											

(1) Sobre o conteúdo, ver notas no fim da publicação. / For information on coverage see notes at the end of this publication
(2) Inclui, nomeadamente, acções, unidades de participação em fundos de investimento e outros títulos de participação no capital, como os *Depositary Receipts.* / Includes, namely, shares, investment trust, units and other participation or similar documents, such as "Depositary Receipts".
(3) Inclui, nomeadamente, títulos de dívida pública ou privada, tais como obrigações, certificados de depósito de prazo superior a 1 ano, títulos de participação e outros títulos de dívida de prazo superior a 1 ano. / Includes, namely, public or private debt securities, such as bonds and notes, negotiable certificates of deposit with maturities of more than 1 year, participation certificates and other debt securities with maturities of more than 1 year.
(4) Inclui, nomeadamente, bilhetes do Tesouro, papel comercial, certificados de depósito de prazo não superior a 1 ano e outros títulos de prazo não superior a 1 ano. / Includes, namely, Treasury bills, commercial paper, negotiable certificates of deposit with original maturities of 1 year or less and other securities with maturities of 1 year or less.

C.2.4.4 INVESTIMENTO DE CARTEIRA - ACTIVOS
Outras instituições financeiras monetárias[1] , por tipo de instrumento

PORTFOLIO INVESTMENT - ASSETS
Other monetary financial institutions[1] , by type of instrument

Fonte / Source: Banco de Portugal

10^3 euros

		Total			Acções e outras participações[2]						Obrigações e outros títulos de dívida de longo prazo[3]			Títulos de dívida de curto prazo[4]		
					Acções			Unidades de participação e outras								
		Crédito	Débito	Saldo	Crédito	Débito	Saldo	Crédito	Débito	Saldo	Crédito	Débito	Saldo	Crédito	Débito	Saldo
		1=4+7+10+13	2=5+8+11+14	3=1-2	4	5	6=4-5	7	8	9=7-8	10	11	12=10-11	13	14	15=13-14
01		9 725 589	10 580 689	-855 100	1 128 742	1 127 359	1 383	0	0	0	8 352 601	8 981 036	-628 435	244 246	472 294	-228 048
02		8 516 405	9 724 164	-1 207 759	779 928	1 179 598	-399 670	206 547	130 998	75 549	7 282 796	8 235 339	-952 543	247 135	178 230	68 905
03		70 171 667	75 982 745	-5 811 078	3 322 275	3 363 362	-41 086	120 365	179 269	-58 904	64 310 056	69 635 433	-5 325 377	2 418 971	2 804 682	-385 710
03	Jun	6 992 886	6 827 510	165 376	493 446	269 215	224 231	8 844	18 378	-9 533	6 297 762	6 362 491	-64 729	192 835	177 427	15 408
	Jul	7 508 669	8 427 310	-918 640	308 301	331 058	-22 757	3 827	7 250	-3 423	7 017 278	7 588 564	-571 286	179 263	500 438	-321 175
	Ago	6 903 654	7 377 596	-473 942	284 102	334 324	-50 222	3 010	4 483	-1 473	6 273 570	6 873 544	-599 974	342 972	165 246	177 726
	Set	7 536 931	7 471 831	65 100	373 588	278 093	95 496	19 230	30 558	-11 328	6 707 326	6 931 979	-224 654	436 788	231 201	205 587
	Out	6 209 548	6 459 829	-250 281	332 493	309 112	23 381	13 325	21 871	-8 546	5 634 500	5 815 561	-181 060	229 230	313 285	-84 056
	Nov	4 151 010	4 202 651	-51 642	462 718	354 615	108 102	5 122	12 843	-7 721	3 643 269	3 690 672	-47 403	39 901	144 521	-104 620
	Dez	6 262 652	9 041 228	-2 778 576	95 948	102 320	-6 372	30 508	50 720	-20 211	6 118 035	8 837 187	-2 719 152	18 160	51 001	-32 841
04	Jan	6 524 606	6 463 400	61 206	201 559	274 972	-73 413	154 766	37 983	116 783	5 844 403	5 791 559	52 844	323 878	358 885	-35 008
	Fev	7 578 849	7 351 900	226 950	251 359	376 740	-125 381	8 692	60 610	-51 918	6 881 920	6 591 228	290 692	436 878	323 322	113 556
	Mar	940 106	829 995	110 112	432 873	285 483	147 391	24 533	25 882	-1 349	311 900	429 880	-117 980	170 800	88 750	82 050
	Abr	7 912 594	8 681 130	-768 536	736 795	1 021 337	-284 542	4 153	7 655	-3 503	6 972 737	7 393 192	-420 455	198 910	258 946	-60 037
	Mai	6 174 945	5 369 669	805 276	540 128	320 056	220 071	9 039	61 706	-52 667	5 455 942	4 824 835	631 106	169 837	163 071	6 766
	Jun	5 477 380	6 509 637	-1 032 257	250 206	307 385	-57 179	18 588	6 115	12 473	4 813 537	5 818 539	-1 005 002	395 050	377 598	17 452
	Jul	8 106 770	8 434 815	-328 044	1 458 732	1 459 544	-812	43 318	58 764	-15 447	6 130 107	6 384 657	-254 551	474 614	531 850	-57 236
	Ago	6 249 799	6 012 220	237 579	501 600	504 204	-2 604	2 940	4 289	-1 349	5 164 661	4 967 633	197 028	580 598	536 094	44 503
	Set	9 416 526	9 629 762	-213 236	195 704	212 675	-16 971	37 031	17 865	19 166	8 132 676	8 330 932	-198 256	1 051 114	1 068 290	-17 176
	Out	6 550 314	6 227 779	322 535	274 181	219 548	54 633	13 563	13 453	110	5 551 119	5 356 328	194 791	711 451	638 450	73 002
	Nov	6 476 380	6 490 123	-13 744	181 761	242 714	-60 953	15 636	36 599	-20 964	5 698 821	5 646 817	52 004	580 161	563 993	16 168

	1=4+7+10+13	2=5+8+11+14	3=1-2	4	5	6=4-5	7	8	9=7-8	10	11	12=10-11	13	14	15=13-14
	Credit	Debit	Balance	Credit	Debit	Balance	Credit	Debit	Balance	Credit	Debit	Balance	Credit	Debit	Balance
	Total			Shares			Investment trust units and other			Long-term debt securities[3]			Short-term debt securities[4]		
				Shares and other equity[2]											

(1) Sobre o conteúdo, ver notas no fim da publicação. / For information on coverage see notes at the end of this publication
(2) Inclui, nomeadamente, acções, unidades de participação em fundos de investimento e outros títulos de participação no capital, como os *Depositary Receipts.* / Includes, namely, shares, investment trust, units and other participation or similar documents, such as "Depositary Receipts".
(3) Inclui, nomeadamente, títulos de dívida pública ou privada, tais como, obrigações, certificados de depósito de prazo superior a 1 ano, títulos de participação e outros títulos de dívida de prazo superior a 1 ano. / Includes, namely, public or private debt securities, such as bonds and notes, negotiable certificates of deposit with maturities of more than 1 year, participation certificates and other debt securities with maturities of more than 1 year.
(4) Inclui, nomeadamente, bilhetes do Tesouro, papel comercial, certificados de depósito de prazo não superior a 1 ano e outros títulos de prazo não superior a 1 ano. / Includes, namely, Treasury bills, commercial paper, negotiable certificates of deposit with original maturities of 1 year or less and other securities with maturities of 1 year or less.

C.2.4.5 INVESTIMENTO DE CARTEIRA - ACTIVOS
Outros sectores residentes, por tipo de instrumento

PORTFOLIO INVESTMENT - ASSETS
Other resident sectors, by type of instrument

Fonte / Source: Banco de Portugal

10^3 euros

		Total			Acções e outras participações[1]						Obrigações e outros títulos de dívida de longo prazo[2]			Títulos de dívida de curto prazo[3]		
					Acções			Unidades de participação e outras								
		Crédito	Débito	Saldo	Crédito	Débito	Saldo	Crédito	Débito	Saldo	Crédito	Débito	Saldo	Crédito	Débito	Saldo
		1=4+7+10+13	2=5+8+11+14	3=1-2	4	5	6=4-5	7	8	9=7-8	10	11	12=10-11	13	14	15=13-14
01		28 495 891	35 718 172	-7 222 280	5 980 945	6 826 046	-845 101	3 600 105	4 304 345	-704 240	17 816 628	23 713 717	-5 897 089	1 098 213	874 063	224 150
02		53 085 167	60 020 043	-6 934 875	5 092 579	5 652 306	-559 727	2 626 058	3 086 597	-460 539	37 058 087	42 215 339	-5 157 253	8 308 444	9 065 800	-757 356
03		54 310 388	61 716 622	-7 406 234	6 823 058	7 473 505	-650 446	1 659 806	1 556 316	103 491	38 955 821	45 369 933	-6 414 112	6 871 702	7 316 869	-445 167
03	Jun	3 558 215	4 717 685	-1 159 470	461 612	560 986	-99 374	89 485	57 134	32 351	2 374 037	3 511 904	-1 137 867	633 080	587 660	45 420
	Jul	5 225 618	6 362 515	-1 136 897	614 777	681 754	-66 976	230 982	141 013	89 969	3 752 974	4 747 928	-994 953	626 885	791 821	-164 936
	Ago	4 275 319	4 749 789	-474 470	821 802	714 085	107 716	89 503	139 217	-49 713	2 847 048	3 371 427	-524 379	516 966	525 060	-8 094
	Set	4 528 681	5 631 006	-1 102 325	585 037	616 121	-31 084	78 577	149 790	-71 213	3 231 097	4 298 755	-1 067 658	633 970	566 340	67 630
	Out	6 222 599	6 361 560	-138 961	1 307 343	1 535 117	-227 774	242 992	231 085	11 907	4 048 515	4 046 850	1 665	623 749	548 508	75 241
	Nov	4 320 669	5 196 774	-876 105	582 062	638 119	-56 057	36 692	61 436	-24 744	3 264 427	4 079 466	-815 038	437 488	417 753	19 735
	Dez	4 034 004	4 343 315	-309 311	475 854	453 922	21 932	121 157	61 187	59 970	3 355 000	3 742 706	-387 706	81 994	85 500	-3 507
04	Jan	6 186 194	5 423 067	763 128	689 484	726 373	-36 889	160 963	121 104	39 859	4 829 574	4 241 842	587 732	506 173	333 748	172 425
	Fev	5 804 806	7 019 698	-1 214 892	598 357	650 818	-52 461	133 733	141 117	-7 384	4 449 879	5 474 084	-1 024 204	622 837	753 680	-130 843
	Mar	5 133 127	5 615 449	-482 322	572 774	570 927	1 847	137 975	166 094	-28 119	3 857 835	4 589 075	-731 240	564 543	289 353	275 190
	Abr	4 401 794	6 293 570	-1 891 775	635 163	947 003	-311 841	220 353	511 532	-291 180	3 414 744	4 523 774	-1 109 029	131 535	311 260	-179 726
	Mai	2 793 792	3 574 470	-780 678	403 548	514 205	-110 657	164 823	184 022	-19 199	2 056 097	2 786 009	-729 912	169 324	90 234	79 090
	Jun	4 519 438	5 009 741	-490 303	866 363	449 505	416 859	290 190	199 755	90 436	2 815 200	3 756 628	-941 429	547 685	603 854	-56 169
	Jul	3 617 104	3 897 734	-280 630	429 180	473 866	-44 686	249 187	191 809	57 377	2 809 253	2 929 261	-120 008	129 485	302 798	-173 313
	Ago	4 249 405	5 101 820	-852 415	397 086	377 479	19 607	146 752	121 716	25 036	3 452 796	4 181 766	-728 970	252 771	420 858	-168 088
	Set	6 916 224	8 113 316	-1 197 091	1 041 600	983 747	57 853	106 718	134 310	-27 591	4 778 888	5 873 886	-1 094 999	989 019	1 121 373	-132 354
	Out	5 478 589	5 578 113	-99 523	631 955	567 166	64 789	227 228	225 986	1 242	4 245 970	4 448 729	-202 759	373 436	336 231	37 205
	Nov	4 306 091	4 432 927	-126 836	573 543	536 389	37 154	185 917	336 156	-150 240	3 066 220	3 025 909	40 312	480 411	534 472	-54 062

	1=4+7+10+13	2=5+8+11+14	3=1-2	4	5	6=4-5	7	8	9=7-8	10	11	12=10-11	13	14	15=13-14
	Credit	Debit	Balance	Credit	Debit	Balance	Credit	Debit	Balance	Credit	Debit	Balance	Credit	Debit	Balance
	Total			Shares			Investment trust units and other			Long-term debt securities[2]			Short-term debt securities[3]		
				Shares and other equity[1]											

(1) Inclui, nomeadamente, acções, unidades de participação em fundos de investimento e outros títulos de participação no capital, como os *Depositary Receipts.* / Includes, namely, shares, investment trust, units and other participation or similar documents, such as "Depositary Receipts".
(2) Inclui, nomeadamente, títulos de dívida pública ou privada, tais como obrigações, certificados de depósito de prazo superior a 1 ano, títulos de participação e outros títulos de dívida de prazo superior a 1 ano. / Includes, namely, public or private debt securities, such as bonds and notes, negotiable certificates of deposit with maturities of more than 1 year, participation certificates and other debt securities with maturities of more than 1 year.
(3) Inclui, nomeadamente, bilhetes do Tesouro, papel comercial, certificados de depósito de prazo não superior a 1 ano e outros títulos de prazo não superior a 1 ano. / Includes, namely, Treasury bills, commercial paper, negotiable certificates of deposit with original maturities of 1 year or less and other securities with maturities of 1 year or less.

C.2.4.6 INVESTIMENTO DE CARTEIRA - ACTIVOS

Por sector institucional do investidor residente - Outros sectores residentes

PORTFOLIO INVESTMENT - ASSETS

By institutional sector of the resident investor - Other resident sectors

Fonte / Source: Banco de Portugal

10^3 euros

		Outros intermediários financeiros e auxiliares financeiros[1]						Sociedade de seguros e fundos de pensões			Sociedades não financeiras			Particulares		
		Fundos de investimento[2]			Outros											
		Crédito	Débito	Saldo	Crédito	Débito	Saldo	Crédito	Débito	Saldo	Crédito	Débito	Saldo	Crédito	Débito	Saldo
		1	2	3=1-2	4	5	6=4-5	7	8	9=7-8	10	11	12=10-11	13	14	15=13-14
01		10 238 778	12 262 557	-2 023 779	3 242 903	3 652 406	-409 503	6 213 890	9 487 727	-3 273 837	804 962	1 565 452	-760 490	7 995 359	8 750 030	-754 671
02		18 908 639	19 670 489	-761 850	3 396 600	3 743 222	-346 622	12 054 819	15 222 325	-3 167 506	3 932 405	4 468 632	-536 227	14 792 704	16 915 374	-2 122 669
03		13 828 645	15 763 765	-1 935 120	2 690 941	3 016 128	-325 187	17 592 539	20 094 741	-2 502 201	4 564 814	4 607 658	-42 844	15 633 449	18 234 331	-2 600 882
03	Jun	1 166 023	1 237 973	-71 950	239 331	359 922	-120 591	714 481	1 628 516	-914 036	146 342	131 842	14 501	1 292 038	1 359 432	-67 394
	Jul	1 185 297	1 420 621	-235 324	302 145	310 258	-8 114	1 829 840	2 096 989	-267 149	474 357	548 327	-73 969	1 433 979	1 986 320	-552 341
	Ago	1 381 750	1 395 113	-13 363	120 375	126 927	-6 552	1 143 432	1 487 717	-344 284	262 108	298 362	-36 253	1 367 653	1 441 670	-74 017
	Set	1 000 859	1 428 937	-428 078	276 225	272 285	3 940	1 353 086	1 600 164	-247 078	234 366	205 022	29 344	1 664 145	2 124 599	-460 454
	Out	1 278 317	1 552 413	-274 095	217 028	244 053	-27 025	1 954 433	1 498 897	455 536	1 268 375	1 357 390	-89 015	1 504 446	1 708 808	-204 361
	Nov	966 015	1 094 103	-128 087	247 398	293 938	-46 539	1 696 213	2 038 581	-342 368	166 561	313 029	-146 467	1 244 481	1 457 124	-212 643
	Dez	768 802	1 105 020	-336 219	157 772	233 186	-75 414	1 783 278	1 760 136	23 142	348 551	333 401	15 150	975 601	911 572	64 029
04	Jan	1 455 069	1 090 750	364 319	301 724	340 846	-39 122	2 242 609	1 663 704	578 905	971 599	1 035 331	-63 732	1 215 193	1 292 436	-77 242
	Fev	1 858 621	1 739 438	119 183	160 345	165 823	-5 478	1 959 578	2 715 577	-755 999	542 873	569 493	-26 619	1 283 389	1 829 368	-545 979
	Mar	1 736 113	2 023 681	-287 569	235 584	263 990	-28 406	1 632 611	1 791 235	-158 624	525 969	544 713	-18 744	1 002 851	991 830	11 022
	Abr	1 495 641	1 783 762	-288 121	167 450	180 881	-13 431	1 059 595	1 923 773	-864 179	719 864	1 139 843	-419 978	959 245	1 265 311	-306 066
	Mai	810 443	1 140 341	-329 898	149 651	167 304	-17 653	1 117 770	1 522 637	-404 868	221 933	219 004	2 929	493 995	525 185	-31 189
	Jun	1 387 761	1 256 338	131 423	174 018	330 147	-156 128	1 180 479	1 797 317	-616 838	665 014	274 650	390 364	1 112 165	1 351 289	-239 123
	Jul	952 653	946 116	6 537	247 419	255 540	-8 122	957 367	1 110 174	-152 807	815 139	902 256	-87 117	644 527	683 648	-39 121
	Ago	789 143	603 414	185 729	255 565	375 840	-120 276	1 031 915	1 886 481	-854 566	361 643	370 882	-9 239	1 811 138	1 865 203	-54 064
	Set	1 166 796	1 481 987	-315 191	806 595	590 771	215 824	2 092 473	2 556 686	-464 213	1 520 560	1 556 253	-35 693	1 329 800	1 927 618	-597 818
	Out	1 198 285	1 082 495	115 789	339 240	307 131	32 110	2 191 984	2 590 537	-398 552	892 694	810 574	82 120	856 386	787 376	69 010
	Nov	956 764	914 307	42 457	440 945	512 661	-71 717	1 798 845	1 876 722	-77 877	338 081	361 362	-23 281	771 457	767 875	3 582

	1	2	3=1-2	4	5	6=4-5	7	8	9=7-8	10	11	12=10-11	13	14	15=13-14
	Credit	Debit	Balance	Credit	Debit	Balance	Credit	Debit	Balance	Credit	Debit	Balance	Credit	Debit	Balance
	Investment trusts[2]			Other			Insurance corporations and pension funds			Non-financial corporations			Private individuals		
	Other financial intermediaries and financial auxiliaries[1]														

(1) Sobre o conteúdo, ver notas no fim da publicação. / For information on coverage see notes at the end of this publication.
(2) Excepto fundos do mercado monetário. / Except money market funds.

C.2.4.7 INVESTIMENTO DE CARTEIRA - ACTIVOS

Por zona económica da entidade emitente não residente

PORTFOLIO INVESTMENT - ASSETS

By economic region of the non-resident issuing entity

Fonte / Source: Banco de Portugal

10^3 euros

		União Europeia						*Off-shores*[a]			Resto do Mundo			Por memória: OCDE		
		Total			dos quais: países pertencentes à área do euro											
		Crédito	Débito	Saldo	Crédito	Débito	Saldo	Crédito	Débito	Saldo	Crédito	Débito	Saldo	Crédito	Débito	Saldo
		1	2	3=1-2	4	5	6=4-5	7	8	9=7-8	10	11	12=10-11	13	14	15=13-14
01		36 062 202	39 572 836	-3 510 634	31 309 846	33 929 780	-2 619 933	3 748 136	5 282 086	-1 533 950	14 337 415	17 671 963	-3 334 548	47 324 810	51 546 328	-4 221 518
02		47 483 816	55 706 195	-8 222 378	43 370 452	49 589 074	-6 218 622	13 335 663	14 720 474	-1 384 811	18 163 556	16 631 701	1 531 855	57 045 303	65 764 148	-8 718 845
03		80 893 428	97 173 055	-16 279 628	75 021 279	89 994 658	-14 973 379	22 488 789	23 568 692	-1 079 902	37 524 256	38 781 972	-1 257 716	111 410 057	128 448 923	-17 038 866
03	Jun	6 569 312	8 334 997	-1 765 685	6 089 108	7 807 216	-1 718 108	1 474 097	1 238 230	235 867	3 706 249	3 949 690	-243 441	9 740 126	11 448 386	-1 708 260
	Jul	8 183 549	9 615 205	-1 431 656	7 804 032	8 892 473	-1 088 441	2 057 579	2 330 783	-273 205	4 008 760	4 354 680	-345 921	11 718 494	13 343 781	-1 625 287
	Ago	7 259 543	8 079 766	-820 223	6 343 404	7 210 518	-867 114	1 827 942	1 967 240	-139 298	2 871 430	3 037 542	-166 112	9 983 674	10 842 541	-858 867
	Set	6 855 640	7 887 949	-1 032 310	6 246 184	7 192 334	-946 150	3 121 059	3 261 637	-140 578	3 352 198	3 462 192	-109 994	9 865 555	10 956 539	-1 090 984
	Out	9 444 037	9 614 406	-170 369	8 936 219	9 008 004	-71 785	1 816 382	2 007 012	-190 630	2 290 667	2 714 388	-423 722	11 575 402	11 990 141	-414 738
	Nov	6 043 580	6 778 760	-735 180	5 464 718	6 078 700	-613 982	2 399 629	2 681 401	-281 771	1 487 271	1 481 180	6 090	7 231 520	7 946 508	-714 988
	Dez	7 120 215	10 328 417	-3 208 202	6 694 293	9 881 713	-3 187 421	1 579 797	1 514 647	65 151	3 022 417	3 052 926	-30 509	9 771 175	12 996 477	-3 225 301
04	Jan	9 003 128	8 296 831	706 297	8 358 512	7 641 939	716 573	2 092 001	2 035 886	56 115	2 681 523	2 702 060	-20 537	11 371 126	10 683 962	687 164
	Fev	10 484 845	11 444 569	-959 723	9 596 977	10 825 977	-1 229 000	1 598 999	1 808 131	-209 131	2 090 655	1 954 478	136 177	12 160 829	12 977 904	-817 075
	Mar	5 537 390	5 672 181	-134 791	5 231 800	5 170 312	61 489	867 212	1 115 705	-248 493	660 534	823 488	-162 954	5 813 412	6 067 911	-254 498
	Abr	17 040 272	19 067 640	-2 027 367	16 419 686	18 286 369	-1 866 683	2 396 464	2 980 823	-584 359	4 387 888	4 402 198	-14 310	20 024 615	22 087 271	-2 062 656
	Mai	5 011 033	5 848 624	-837 591	4 638 085	5 420 884	-782 799	1 084 374	1 290 021	-205 647	3 678 042	2 925 996	752 046	8 415 044	8 521 798	-106 754
	Jun	5 680 081	6 024 363	-344 282	5 248 959	5 258 168	-9 209	2 001 826	2 224 070	-222 244	3 221 442	4 089 754	-868 312	8 417 767	9 882 923	-1 465 156
	Jul	6 546 411	7 057 331	-510 920	5 523 181	6 384 862	-861 681	2 397 255	2 426 013	-28 759	3 496 291	3 277 127	219 164	8 477 030	9 026 180	-549 151
	Ago	6 728 850	7 123 315	-394 465	5 752 552	6 189 001	-436 449	1 846 841	2 180 373	-333 533	2 566 984	2 402 574	164 410	8 844 139	9 222 550	-378 411
	Set	9 519 406	9 423 650	95 756	7 878 147	7 768 873	109 274	6 219 361	7 201 652	-982 290	3 459 100	3 534 241	-75 141	11 911 523	11 908 239	3 284
	Out	7 019 976	7 235 650	-215 674	5 849 875	6 084 386	-234 510	4 024 666	3 855 618	169 048	2 225 974	1 897 390	328 584	8 779 318	8 877 147	-97 829
	Nov	7 885 963	8 082 790	-196 827	6 815 975	6 907 781	-91 806	1 805 706	1 700 705	105 001	1 801 803	1 625 008	176 794	9 351 815	9 468 190	-116 376

	1	2	3=1-2	4	5	6=4-5	7	8	9=7-8	10	11	12=10-11	13	14	15=13-14
	Credit	Debit	Balance	Credit	Debit	Balance	Credit	Debit	Balance	Credit	Debit	Balance	Credit	Debit	Balance
	Total			of which: euro area countries			Off-shores[a]			Rest of the World			Memo item: OECD		
	European Union														

C.2.4.8 INVESTIMENTO DE CARTEIRA - ACTIVOS
Em países da área do euro

PORTFOLIO INVESTMENT - ASSETS
In euro area countries

Fonte / Source: Banco de Portugal

10^3 euros

		Alemanha			Espanha			França			Outros		
		Crédito	Débito	Saldo	Crédito	Débito	Saldo	Crédito	Débito	Saldo	Crédito	Débito	Saldo
		1	2	3=1-2	4	5	6=4-5	7	8	9=7-8	10	11	12=10-11
01		9 833 534	10 178 136	-344 601	2 264 264	3 042 612	-778 347	5 523 389	5 380 823	142 566	13 688 658	15 328 209	-1 639 550
02		20 019 639	21 350 223	-1 330 584	2 983 037	2 862 114	120 924	5 999 172	7 872 485	-1 873 313	14 368 604	17 504 253	-3 135 649
03		27 475 163	30 345 106	-2 869 943	7 651 888	8 655 146	-1 003 258	10 400 550	14 115 613	-3 715 063	29 493 678	36 878 792	-7 385 115
03	Jun	2 043 311	3 100 688	-1 057 377	850 546	639 860	210 686	901 446	917 066	-15 620	2 293 804	3 149 602	-855 798
	Jul	3 165 706	3 368 369	-202 663	760 867	989 132	-228 266	841 786	1 545 629	-703 843	3 035 673	2 989 342	46 331
	Ago	2 231 361	2 639 772	-408 411	700 916	1 028 626	-327 710	1 019 782	1 030 947	-11 165	2 391 345	2 511 173	-119 828
	Set	2 150 149	2 828 843	-678 694	637 966	584 360	53 606	853 462	752 684	100 778	2 604 607	3 026 447	-421 840
	Out	3 577 920	2 863 157	714 763	1 234 439	1 627 050	-392 611	851 623	1 055 966	-204 343	3 272 237	3 461 832	-189 594
	Nov	2 153 660	1 703 256	450 403	608 466	697 347	-88 881	722 750	1 155 504	-432 755	1 979 842	2 522 591	-542 749
	Dez	2 483 800	2 604 007	-120 207	568 207	421 455	146 752	694 710	1 095 403	-400 693	2 947 575	5 760 849	-2 813 273
04	Jan	2 347 938	1 916 722	431 216	655 813	659 342	-3 529	1 428 723	1 076 323	352 400	3 926 037	3 989 552	-63 515
	Fev	3 123 721	4 414 962	-1 291 241	746 428	735 918	10 510	1 874 519	2 147 790	-273 272	3 852 309	3 527 307	325 003
	Mar	1 241 888	1 284 122	-42 233	581 967	487 612	94 354	870 765	908 442	-37 677	2 537 180	2 490 135	47 045
	Abr	4 387 848	4 733 043	-345 194	747 136	1 443 948	-696 812	6 052 755	6 453 422	-400 667	5 231 946	5 655 957	-424 010
	Mai	1 269 144	2 004 437	-735 293	469 173	341 367	127 805	992 533	931 608	60 925	1 907 236	2 143 472	-236 236
	Jun	1 583 358	1 845 167	-261 809	953 181	675 906	277 275	705 257	763 350	-58 092	2 007 163	1 973 746	33 417
	Jul	2 605 852	2 621 347	-15 496	386 678	522 042	-135 364	823 313	487 648	335 665	1 707 338	2 753 825	-1 046 486
	Ago	2 554 939	2 819 931	-264 991	308 034	288 829	19 205	1 022 882	1 253 551	-230 669	1 866 696	1 826 690	40 006
	Set	2 833 497	3 067 119	-233 623	399 795	320 363	79 432	1 442 801	1 019 760	423 041	3 202 053	3 361 630	-159 577
	Out	1 648 792	1 629 164	19 628	509 009	493 138	15 871	979 039	1 482 886	-503 847	2 713 035	2 479 198	233 838
	Nov	2 073 416	2 158 835	-85 419	445 916	495 926	-50 010	1 958 685	1 928 095	30 590	2 337 957	2 324 925	13 033
		1	2	3=1-2	4	5	6=4-5	7	8	9=7-8	10	11	12=10-11
		Credit	Debit	Balance	Credit	Debit	Balance	Credit	Debit	Balance	Credit	Debit	Balance
		Germany			Spain			France			Other		

C.2.4.9 INVESTIMENTO DE CARTEIRA - ACTIVOS
Em países fora da área do euro

PORTFOLIO INVESTMENT - ASSETS
In non-euro area countries

Fonte / Source: Banco de Portugal

10^3 euros

		Reino Unido			Brasil			EUA			Suíça			Outros		
		Crédito	Débito	Saldo	Crédito	Débito	Saldo	Crédito	Débito	Saldo	Crédito	Débito	Saldo	Crédito	Débito	Saldo
		1	2	3=1-2	4	5	6=4-5	7	8	9=7-8	10	11	12=10-11	13	14	15=13-14
01		3 758 496	4 776 663	-1 018 167	483 815	740 902	-257 087	10 188 401	10 893 538	-705 137	228 036	282 949	-54 913	8 179 159	11 903 055	-3 723 896
02		3 533 325	5 341 007	-1 807 682	819 653	775 960	43 693	8 850 317	9 484 845	-634 528	183 121	122 805	60 316	22 226 168	21 744 679	481 489
03		4 660 440	5 946 591	-1 286 151	1 803 216	1 874 740	-71 524	29 321 924	29 850 295	-528 371	315 629	366 924	-51 294	29 783 986	31 490 513	-1 706 527
03	Jun	360 578	452 922	-92 344	128 393	147 718	-19 325	3 063 593	2 971 913	91 680	54 878	84 054	-29 176	2 053 108	2 059 094	-5 986
	Jul	287 154	627 560	-340 406	97 474	122 809	-25 334	3 410 315	3 547 826	-137 511	12 598	58 400	-45 803	2 638 314	3 051 601	-413 287
	Ago	677 579	705 190	-27 611	85 218	100 939	-15 721	2 637 421	2 619 326	18 094	37 707	81 157	-43 450	2 177 586	2 367 418	-189 832
	Set	515 111	583 878	-68 767	171 586	180 064	-8 478	2 854 612	2 898 149	-43 538	45 310	32 497	12 814	3 496 093	3 724 855	-228 762
	Out	393 606	523 659	-130 053	123 419	148 508	-25 089	2 045 666	2 292 121	-246 455	8 466	11 743	-3 277	2 043 709	2 351 772	-308 063
	Nov	484 572	591 486	-106 915	187 849	185 221	2 628	1 064 768	1 041 274	23 494	74 746	54 557	20 189	2 653 827	2 990 103	-336 276
	Dez	268 371	286 014	-17 643	174 666	156 231	18 435	2 489 592	2 533 272	-43 680	48 350	8 118	40 231	2 047 159	2 030 642	16 517
04	Jan	512 308	418 972	93 336	232 874	262 769	-29 895	2 124 664	2 096 456	28 208	60 349	93 470	-33 121	2 487 945	2 521 171	-33 226
	Fev	632 180	424 951	207 229	387 836	402 066	-14 230	1 460 333	1 364 573	95 760	54 606	54 221	385	2 042 567	2 135 389	-92 821
	Mar	276 734	405 802	-129 068	358 773	417 714	-58 941	228 481	303 914	-75 434	15 228	57 659	-42 432	954 121	1 255 972	-301 851
	Abr	570 884	667 824	-96 940	254 936	279 379	-24 442	2 909 455	2 855 540	53 915	11 148	37 738	-26 590	3 658 516	4 323 811	-665 295
	Mai	358 401	393 869	-35 469	244 879	224 106	20 773	3 330 901	2 598 799	732 103	22 405	11 280	11 125	1 178 778	1 415 703	-236 925
	Jun	402 591	657 685	-255 093	216 970	213 212	3 758	2 583 657	3 700 219	-1 116 562	21 120	17 819	3 302	2 430 051	2 491 084	-61 033
	Jul	955 015	614 981	340 035	190 546	185 117	5 429	1 666 342	1 616 784	49 557	213 871	278 266	-64 396	3 891 002	3 680 461	210 541
	Ago	923 708	894 342	29 366	263 648	292 416	-28 768	1 548 159	1 567 446	-19 286	222 365	217 354	5 011	2 432 242	2 545 704	-113 462
	Set	1 367 840	1 401 698	-33 858	358 511	331 348	27 163	1 929 287	2 113 700	-184 412	317 635	215 151	102 484	7 346 448	8 328 773	-982 326
	Out	1 062 029	989 848	72 182	255 291	228 695	26 596	1 570 827	1 459 148	111 680	81 161	79 604	1 557	4 451 432	4 146 977	304 454
	Nov	983 626	1 070 009	-86 384	214 004	215 420	-1 416	1 281 854	1 190 806	91 049	121 687	150 033	-28 346	2 076 326	1 874 453	201 873
		1	2	3=1-2	4	5	6=4-5	7	8	9=7-8	10	11	12=10-11	13	14	15=13-14
		Credit	Debit	Balance	Credit	Debit	Balance	Credit	Debit	Balance	Credit	Debit	Balance	Credit	Debit	Balance
		United Kingdom			Brazil			USA			Switzerland			Other		

C.2.5.1 INVESTIMENTO DE CARTEIRA - PASSIVOS
Por tipo de instrumento

PORTFOLIO INVESTMENT - LIABILITIES
By type of instrument

Fonte / Source: Banco de Portugal

10^3 euros

		Total			Acções e outras participações[1]						Obrigações e outros títulos de dívida de longo prazo[2]			Títulos de dívida de curto prazo[3]		
					Acções			Unidades de participação e outras								
		Crédito	Débito	Saldo	Crédito	Débito	Saldo	Crédito	Débito	Saldo	Crédito	Débito	Saldo	Crédito	Débito	Saldo
		1=4+7+10+13	2=5+8+11+14	3=1-2	4	5	6=4-5	7	8	9=7-8	10	11	12=10-11	13	14	15=13-14
01		119 836 028	108 939 706	10 896 322	38 500 780	36 833 865	1 666 916	1 794 566	818 896	975 670	65 269 965	60 187 764	5 082 201	14 270 717	11 099 181	3 171 535
02		110 414 231	99 824 536	10 589 695	28 373 283	27 611 732	761 551	3 109 536	547 891	2 561 644	55 981 376	49 986 297	5 995 079	22 950 037	21 678 616	1 271 420
03		145 156 154	131 639 954	13 516 200	33 191 098	33 510 671	-319 573	9 502 021	894 873	8 607 148	54 013 468	49 528 324	4 485 144	48 449 567	47 706 085	743 482
03	Jun	14 630 939	13 074 912	1 556 027	3 624 019	3 563 476	60 543	302 314	74 669	227 645	4 810 254	4 758 939	51 314	5 894 351	4 677 827	1 216 524
	Jul	13 367 295	10 902 565	2 464 730	2 542 931	2 550 559	-7 629	1 337 638	90 484	1 247 154	5 535 196	5 593 600	-58 404	3 951 530	2 667 922	1 283 608
	Ago	10 531 162	9 584 224	946 938	2 109 257	1 877 797	231 460	217 802	138 992	78 810	3 705 390	4 017 690	-312 300	4 498 713	3 549 746	948 967
	Set	12 415 822	10 615 565	1 800 257	2 743 075	2 760 117	-17 042	764 060	112 490	651 570	3 740 257	3 562 957	177 300	5 168 430	4 180 001	988 429
	Out	15 141 785	13 011 099	2 130 686	2 926 319	3 427 270	-500 951	1 040 960	33 632	1 007 328	7 286 815	5 792 671	1 494 143	3 887 691	3 757 525	130 167
	Nov	13 104 918	11 186 936	1 917 982	2 034 582	1 972 088	62 494	2 440 792	41 410	2 399 382	3 990 726	3 909 485	81 241	4 638 818	5 263 952	-625 134
	Dez	13 398 623	9 954 819	3 443 804	1 658 303	1 728 807	-70 505	2 782 393	62 249	2 720 144	6 158 730	4 979 346	1 179 384	2 799 197	3 184 416	-385 219
04	Jan	9 668 137	10 493 984	-825 847	2 286 577	2 339 751	-53 174	39 986	42 663	-2 677	4 865 517	5 275 488	-409 971	2 476 058	2 836 082	-360 024
	Fev	12 728 238	12 441 126	287 112	3 313 922	3 080 935	232 987	54 544	121 062	-66 518	4 855 231	5 289 252	-434 021	4 504 542	3 949 877	554 665
	Mar	12 261 676	12 062 175	199 501	4 260 527	4 469 801	-209 274	226 488	161 352	65 135	4 921 929	4 194 895	727 034	2 852 733	3 236 127	-383 394
	Abr	12 410 786	12 554 846	-144 061	4 853 310	5 247 986	-394 676	59 995	43 585	16 411	4 675 419	5 048 817	-373 398	2 822 061	2 214 458	607 603
	Mai	11 888 511	10 316 429	1 572 082	4 082 446	3 909 780	172 666	234 570	99 348	135 222	3 241 475	2 836 273	405 202	4 330 020	3 471 028	858 992
	Jun	10 815 817	9 739 142	1 076 676	3 236 141	3 057 618	178 524	249 850	266 439	-16 589	3 830 251	3 054 353	775 899	3 499 574	3 360 732	138 842
	Jul	14 357 959	12 705 185	1 652 774	3 546 859	3 305 381	241 478	269 218	115 079	154 139	6 098 382	4 210 943	1 887 439	4 443 500	5 073 782	-630 282
	Ago	11 881 195	13 186 570	-1 305 375	2 582 321	2 570 127	12 194	60 659	108 550	-47 891	4 096 261	6 499 466	-2 403 204	5 141 953	4 008 427	1 133 526
	Set	10 148 108	9 449 340	698 768	3 182 304	3 171 911	10 394	74 754	251 952	-177 198	3 452 000	3 431 411	20 588	3 439 051	2 594 067	844 984
	Out	9 831 195	8 331 680	1 499 515	3 472 884	3 680 777	-207 892	329 381	124 165	205 216	3 039 078	2 747 152	291 926	2 989 852	1 779 586	1 210 265
	Nov	16 464 106	14 804 212	1 659 895	4 378 684	4 177 858	200 826	1 243 911	90 768	1 153 144	4 219 008	3 357 708	861 300	6 622 504	7 177 878	-555 375
		1=4+7+10+13	2=5+8+11+14	3=1-2	4	5	6=4-5	7	8	9=7-8	10	11	12=10-11	13	14	15=13-14
		Credit	Debit	Balance	Credit	Debit	Balance	Credit	Debit	Balance	Credit	Debit	Balance	Credit	Debit	Balance
		Total			Shares			Investment trust units and other			Long-term debt securities[2]			Short-term debt securities[3]		
					Shares and other equity[1]											

(1) Inclui, nomeadamente, acções, unidades de participação em fundos de investimento e outros títulos de participação no capital, como os *Depositary Receipts*. / Includes, namely, shares, investment trust units and other participation or similar documents, such as "Depositary Receipts".
(2) Inclui, nomeadamente, títulos de dívida pública ou privada, tais como, obrigações, certificados de depósito de prazo superior a 1 ano, títulos de participação e outros títulos de dívida de prazo superior a 1 ano. / Includes, namely, public or private debt securities, such as bonds and notes, negotiable certificates of deposit with maturities of more than 1 year, participation certificates and other debt securities with maturities of more than 1 year.
(3) Inclui, nomeadamente, bilhetes do Tesouro, papel comercial, certificados de depósito de prazo não superior a 1 ano e outros títulos de prazo não superior a 1 ano. / Includes, namely, Treasury bills, commercial paper, negotiable certificates of deposit with original maturities of 1 year or less and other securities with maturities of 1 year or less.

C.2.5.2 INVESTIMENTO DE CARTEIRA - PASSIVOS
Administrações Públicas[1], por tipo de instrumento

PORTFOLIO INVESTMENT - LIABILITIES
General Government[1], by type of instrument

Fonte / Source: Banco de Portugal

10^3 euros

		Total			Obrigações e outros títulos de dívida de longo prazo[2]			Títulos de dívida de curto prazo[3]		
		Crédito	Débito	Saldo	Crédito	Débito	Saldo	Crédito	Débito	Saldo
		1=4+7	2=5+8	3=1-2	4	5	6=4-5	7	8	9=7-8
01		62 714 475	58 828 758	3 885 717	58 971 841	56 875 389	2 096 452	3 742 634	1 953 369	1 789 265
02		53 808 607	49 791 148	4 017 459	51 234 161	45 289 340	5 944 821	2 574 446	4 501 808	-1 927 362
03		62 094 767	56 549 730	5 545 036	50 502 544	47 626 730	2 875 814	11 592 223	8 923 000	2 669 222
03	Jun	5 770 783	4 743 399	1 027 384	4 741 610	4 743 399	-1 789	1 029 173	0	1 029 173
	Jul	7 106 986	5 951 433	1 155 553	5 349 082	5 388 100	-39 017	1 757 904	563 333	1 194 571
	Ago	4 949 422	4 311 418	638 005	3 686 384	3 898 266	-211 882	1 263 039	413 152	849 887
	Set	5 614 344	4 343 194	1 271 150	3 451 575	3 279 794	171 780	2 162 769	1 063 400	1 099 370
	Out	9 778 694	8 187 115	1 591 579	7 178 217	5 724 344	1 453 872	2 600 477	2 462 771	137 707
	Nov	5 485 467	6 175 468	-690 001	3 642 297	3 584 844	57 453	1 843 170	2 590 624	-747 454
	Dez	5 072 633	6 148 566	-1 075 932	4 258 163	4 709 188	-451 026	814 471	1 439 378	-624 907
04	Jan	5 910 083	5 722 704	187 378	4 840 857	5 245 192	-404 335	1 069 226	477 512	591 714
	Fev	5 510 651	5 303 304	207 346	4 841 558	5 190 653	-349 094	669 092	112 652	556 441
	Mar	5 397 704	5 300 488	97 216	4 911 137	4 176 600	734 537	486 567	1 123 889	-637 322
	Abr	3 836 759	3 661 813	174 946	3 231 157	3 365 971	-134 814	605 603	295 843	309 760
	Mai	4 679 361	3 235 185	1 444 177	3 189 016	2 732 152	456 864	1 490 345	503 033	987 312
	Jun	4 106 833	3 444 345	662 489	3 778 411	3 016 182	762 229	328 422	428 163	-99 741
	Jul	7 457 404	6 154 136	1 303 268	5 914 395	4 146 253	1 768 142	1 543 009	2 007 883	-464 875
	Ago	5 421 935	6 472 033	-1 050 098	4 077 728	6 460 003	-2 382 275	1 344 206	12 029	1 332 177
	Set	4 621 680	3 838 246	783 434	3 361 211	3 340 915	20 295	1 260 469	497 330	763 139
	Out	3 356 401	2 709 548	646 853	2 510 809	2 635 615	-124 806	845 592	73 932	771 660
	Nov	5 628 434	5 606 836	21 598	3 916 760	3 246 310	670 450	1 711 674	2 360 527	-648 852
		1=4+7	2=5+8	3=1-2	4	5	6=4-5	7	8	9=7-8
		Credit	Debit	Balance	Credit	Debit	Balance	Credit	Debit	Balance
		Total			Long-term debt securities[2]			Short-term debt securities[3]		

(1) Sobre o conteúdo, ver notas no fim da publicação. / For information on coverage see notes at the end of this publication.
(2) Inclui, nomeadamente, títulos de dívida pública ou privada, tais como obrigações, certificados de depósito de prazo superior a 1 ano, títulos de participação e outros títulos de dívida superior a 1 ano. / Includes, namely, public or private debt securities, such as bonds and notes, negotiable certificates of deposit with maturities of more than 1 year, participation certificates and other debt securities with maturities of more than 1 year.
(3)Inclui, nomeadamente, bilhetes do Tesouro, papel comercial, certificados de depósito de prazo não superior a 1 ano e outros títulos de prazo não superior a 1 ano. / Includes, namely, Treasury bills, commercial paper, negotiable certificates of deposit with original maturities of 1 year or less and other securities with maturities of 1 year or less.

C.2.5.3 INVESTIMENTO DE CARTEIRA - PASSIVOS
Outras instituições financeiras monetárias[1], por tipo de instrumento

PORTFOLIO INVESTMENT - LIABILITIES
Other monetary financial institutions[1], by type of instrument

Fonte / Source: Banco de Portugal

10^3 euros

		Total			Acções e outras participações[2]						Obrigações e outros títulos de dívida de longo prazo[3]			Títulos de dívida de curto prazo[4]		
					Acções			Unidades de participação e outras								
		Crédito	Débito	Saldo	Crédito	Débito	Saldo	Crédito	Débito	Saldo	Crédito	Débito	Saldo	Crédito	Débito	Saldo
		1=4+7+10+13	2=5+8+11+14	3=1-2	4	5	6=4-5	7	8	9=7-8	10	11	12=10-11	13	14	15=13-14
01		14 407 136	12 042 541	2 364 594	4 899 025	4 151 523	747 503	0	0	0	5 172 368	3 165 856	2 006 512	4 335 743	4 725 163	-389 420
02		10 991 530	11 035 009	-43 478	4 279 881	4 181 588	98 293	0	0	0	3 441 007	3 728 665	-287 658	3 270 642	3 124 756	145 887
03		10 574 920	10 535 810	39 110	5 258 312	5 328 002	-69 690	32 476	25 913	6 563	1 012 102	1 412 144	-400 041	4 272 031	3 769 752	502 278
03	Jun	908 607	898 615	9 992	714 028	690 931	23 097	678	1 045	-367	65 360	11 324	54 035	128 541	195 315	-66 774
	Jul	709 541	601 424	108 117	305 630	366 869	-61 239	1 285	550	736	144 602	179 016	-34 413	258 024	54 990	203 034
	Ago	596 966	478 182	118 784	245 216	202 734	42 483	1 342	661	681	19 006	119 172	-100 166	331 402	155 616	175 787
	Set	860 333	743 507	116 826	464 175	447 911	16 264	1 188	759	429	197 801	175 007	22 794	197 169	119 831	77 339
	Out	1 166 287	1 123 340	42 947	582 349	864 213	-281 863	1 420	775	645	59 888	15 911	43 977	522 630	242 442	280 188
	Nov	1 196 082	1 180 794	15 288	406 346	420 159	-13 813	8 719	6 730	1 989	81 510	308 162	-226 652	699 506	445 743	253 763
	Dez	692 742	685 981	6 760	273 575	326 084	-52 509	6 054	2 887	3 167	139 491	253 275	-113 784	273 622	103 735	169 887
04	Jan	608 072	1 464 647	-856 574	494 263	512 726	-18 463	4 249	6 109	-1 860	22 914	6 397	16 517	86 646	939 414	-852 768
	Fev	990 597	994 229	-3 632	616 122	550 192	65 930	2 020	1 833	187	12 692	97 688	-84 996	359 763	344 517	15 246
	Mar	1 306 191	863 577	442 614	697 301	758 630	-61 329	1 297	1 865	-568	8 004	17 588	-9 584	599 589	85 493	514 095
	Abr	909 728	866 120	43 609	674 265	593 942	80 323	1 185	5 743	-4 558	42 543	69 899	-27 356	191 735	196 536	-4 801
	Mai	957 869	1 043 737	-85 868	571 704	601 641	-29 936	2 217	1 189	1 028	16 288	81 497	-65 209	367 659	359 410	8 249
	Jun	898 389	1 033 044	-134 655	485 145	526 633	-41 488	2 439	2 124	315	42 953	31 366	11 587	367 852	472 920	-105 069
	Jul	1 150 254	1 024 977	125 277	867 818	807 677	60 141	2 654	1 688	966	183 264	32 308	150 956	96 518	183 303	-86 785
	Ago	567 804	817 892	-250 087	278 739	335 643	-56 903	3 258	2 692	566	18 243	39 458	-21 215	267 564	440 099	-172 535
	Set	797 054	625 523	171 532	234 616	221 464	13 152	3 997	2 664	1 333	89 876	89 738	138	468 565	311 656	156 908
	Out	923 011	684 702	238 308	475 301	482 976	-7 675	3 088	2 989	99	8 121	35 149	-27 028	436 501	163 588	272 913
	Nov	585 996	836 829	-250 833	520 721	555 101	-34 380	2 334	2 509	-175	14 501	98 593	-84 092	48 440	180 626	-132 185

	1=4+7+10+13	2=5+8+11+14	3=1-2	4	5	6=4-5	7	8	9=7-8	10	11	12=10-11	13	14	15=13-14
	Credit	Debit	Balance	Credit	Debit	Balance	Credit	Debit	Balance	Credit	Debit	Balance	Credit	Debit	Balance
	Total			Shares			Investment trust units and other			Long-term debt securities[3]			Short-term debt securities[4]		
				Shares and other equity[2]											

(1) Sobre o conteúdo, ver notas no fim da publicação. / For information on coverage see notes at the end of this publication.
(2)Inclui, nomeadamente, acções, unidades de participação em fundos de investimento e outros títulos de participação no capital, como os *Depositary Receipts*. / Includes, namely, shares, investment trust units and other participation or similar documents, such as "Depositary Receipts".
(3) Inclui, nomeadamente, títulos de dívida pública ou privada, tais como obrigações, certificados de depósito de prazo superior a 1 ano, títulos de participação e outros títulos de dívida superior a 1 ano. / Includes, namely, public or private debt securities, such as bonds and notes, negotiable certificates of deposit with maturities of more than 1 year, participation certificates and other debt securities with maturities of more than 1 year.
(4)Inclui, nomeadamente, bilhetes do Tesouro, papel comercial, certificados de depósito de prazo não superior a 1 ano e outros títulos de prazo não superior a 1 ano. / Includes, namely, Treasury bills, commercial paper, negotiable certificates of deposit with original maturities of 1 year or less and other securities with maturities of 1 year or less.

C.2.5.4 INVESTIMENTO DE CARTEIRA - PASSIVOS
Outros sectores residentes, por tipo de instrumento

PORTFOLIO INVESTMENT - LIABILITIES
Other resident sectors, by type of instrument

Fonte / Source: Banco de Portugal

10^3 euros

		Total			Acções e outras participações[1]						Obrigações e outros títulos de dívida de longo prazo[2]			Títulos de dívida de curto prazo[3]		
					Acções			Unidades de participação e outras								
		Crédito	Débito	Saldo	Crédito	Débito	Saldo	Crédito	Débito	Saldo	Crédito	Débito	Saldo	Crédito	Débito	Saldo
		1=4+7+10+13	2=5+8+11+14	3=1-2	4	5	6=4-5	7	8	9=7-8	10	11	12=10-11	13	14	15=13-14
01		42 714 417	38 068 406	4 646 011	33 601 755	32 682 342	919 413	1 794 566	818 896	975 670	1 125 756	146 519	979 237	6 192 340	4 420 649	1 771 691
02		45 614 093	38 998 380	6 615 714	24 093 401	23 430 143	663 258	3 109 536	547 891	2 561 644	1 306 208	968 292	337 916	17 104 948	14 052 053	3 052 896
03		72 486 468	64 554 414	7 932 054	27 932 786	28 182 669	-249 883	9 469 545	868 960	8 600 584	2 498 822	489 451	2 009 371	32 585 314	35 013 333	-2 428 019
03	Jun	7 951 549	7 432 897	518 651	2 909 991	2 872 545	37 446	301 637	73 625	228 012	3 283	4 216	-932	4 736 638	4 482 513	254 125
	Jul	5 550 767	4 349 708	1 201 059	2 237 301	2 183 690	53 611	1 336 353	89 934	1 246 419	41 511	26 485	15 026	1 935 603	2 049 599	-113 997
	Ago	4 984 773	4 794 624	190 149	1 864 041	1 675 063	188 978	216 461	138 331	78 130	0	252	-252	2 904 272	2 980 978	-76 706
	Set	5 941 145	5 528 864	412 281	2 278 900	2 312 206	-33 306	762 872	111 731	651 141	90 882	108 156	-17 275	2 808 492	2 996 771	-188 279
	Out	4 196 804	3 700 643	496 161	2 343 970	2 563 058	-219 088	1 039 540	32 858	1 006 682	48 710	52 416	-3 706	764 584	1 052 312	-287 728
	Nov	6 423 369	3 830 674	2 592 695	1 628 236	1 551 929	76 307	2 432 073	34 681	2 397 392	266 919	16 479	250 440	2 096 141	2 227 585	-131 444
	Dez	7 633 248	3 120 271	4 512 976	1 384 728	1 402 723	-17 995	2 776 339	59 362	2 716 977	1 761 076	16 883	1 744 194	1 711 104	1 641 303	69 801
04	Jan	3 149 982	3 306 633	-156 651	1 792 314	1 827 025	-34 711	35 737	36 554	-817	1 746	23 899	-22 153	1 320 185	1 419 155	-98 970
	Fev	6 226 990	6 143 592	83 398	2 697 800	2 530 744	167 056	52 523	119 229	-66 705	981	912	69	3 475 686	3 492 708	-17 022
	Mar	5 557 782	5 898 110	-340 328	3 563 226	3 711 171	-147 945	225 191	159 487	65 704	2 788	707	2 081	1 766 577	2 026 745	-260 168
	Abr	7 664 298	8 026 913	-362 615	4 179 045	4 654 044	-474 999	58 811	37 842	20 969	1 401 719	1 612 948	-211 228	2 024 723	1 722 079	302 643
	Mai	6 251 281	6 037 507	213 774	3 510 742	3 308 139	202 602	232 353	98 159	134 194	36 171	22 624	13 547	2 472 016	2 608 585	-136 569
	Jun	5 810 595	5 261 753	548 842	2 750 996	2 530 984	220 012	247 411	264 315	-16 904	8 887	6 804	2 083	2 803 300	2 459 649	343 651
	Jul	5 750 300	5 526 072	224 229	2 679 041	2 497 704	181 337	266 564	113 391	153 173	723	32 382	-31 659	2 803 973	2 882 595	-78 622
	Ago	5 891 456	5 896 646	-5 189	2 303 582	2 234 484	69 098	57 401	105 858	-48 457	290	4	286	3 530 183	3 556 299	-26 116
	Set	4 729 374	4 985 572	-256 198	2 947 688	2 950 447	-2 759	70 757	249 287	-178 531	913	758	155	1 710 017	1 785 080	-75 063
	Out	5 551 783	4 937 430	614 353	2 997 583	3 197 800	-200 217	326 293	121 176	205 117	520 148	76 387	443 761	1 707 759	1 542 066	165 693
	Nov	10 249 676	8 360 547	1 889 129	3 857 963	3 622 757	235 206	1 241 577	88 259	1 153 319	287 747	12 805	274 941	4 862 389	4 636 726	225 663

	1=4+7+10+13	2=5+8+11+14	3=1-2	4	5	6=4-5	7	8	9=7-8	10	11	12=10-11	13	14	15=13-14
	Credit	Debit	Balance	Credit	Debit	Balance	Credit	Debit	Balance	Credit	Debit	Balance	Credit	Debit	Balance
	Total			Shares			Investment trust units and other			Long-term debt securities[2]			Short-term debt securities[3]		
				Shares and other equity[1]											

(1)Inclui, nomeadamente, acções, unidades de participação em fundos de investimento e outros títulos de participação no capital, como os *Depositary Receipts*. / Includes, namely, shares, investment trust units and other participation or similar documents, such as "Depositary Receipts".
(2) Inclui, nomeadamente, títulos de dívida pública ou privada, tais como obrigações, certificados de depósito de prazo superior a 1 ano, títulos de participação e outros títulos de dívida superior a 1 ano. / Includes, namely, public or private debt securities, such as bonds and notes, negotiable certificates of deposit with maturities of more than 1 year, participation certificates and other debt securities with maturities of more than 1 year.
(3)Inclui, nomeadamente, bilhetes do Tesouro, papel comercial, certificados de depósito de prazo não superior a 1 ano e outros títulos de prazo não superior a 1 ano. / Includes, namely, Treasury bills, commercial paper, negotiable certificates of deposit with original maturities of 1 year or less and other securities with maturities of 1 year or less.

C.2.5.5 INVESTIMENTO DE CARTEIRA - PASSIVOS
Por sector institucional do emitente residente - outros sectores residentes

PORTFOLIO INVESTMENT - LIABILITIES
By institutional sector of the resident issuer - other resident sectors

Fonte / Source: Banco de Portugal

10^3 euros

		Outros intermediários financeiros e auxiliares financeiros[1]			Sociedades de seguros e fundos de pensões			Sociedades não financeiras e particulares		
		Crédito 1	Débito 2	Saldo 3=1-2	Crédito 4	Débito 5	Saldo 6=4-5	Crédito 7	Débito 8	Saldo 9=7-8
01		1 794 566	818 896	975 670	190 129	75 614	114 516	40 729 722	37 173 897	3 555 825
02		4 752 683	2 011 380	2 741 303	66 893	110 660	-43 767	40 794 517	36 876 339	3 918 178
03		11 557 644	1 299 799	10 257 845	330 701	320 924	9 777	60 598 122	62 933 690	-2 335 568
03	Jun	309 896	83 536	226 361	1 399	1 419	-20	7 640 254	7 347 943	292 311
	Jul	1 354 888	92 963	1 261 925	26 440	26 439	1	4 169 439	4 230 306	-60 867
	Ago	218 781	141 760	77 020	0	16	-16	4 765 992	4 652 848	113 145
	Set	766 139	115 441	650 698	0	0	0	5 175 007	5 413 423	-238 417
	Out	1 049 877	65 123	984 753	182 811	191 131	-8 320	2 964 116	3 444 389	-480 273
	Nov	2 436 564	38 029	2 398 535	16 434	16 434	0	3 970 372	3 776 211	194 161
	Dez	4 537 889	61 786	4 476 103	0	7 619	-7 619	3 095 359	3 050 867	44 492
04	Jan	42 612	52 408	-9 795	0	239	-239	3 107 370	3 253 987	-146 617
	Fev	60 742	125 944	-65 202	103	0	103	6 166 145	6 017 648	148 497
	Mar	237 489	177 062	60 427	0	0	0	5 320 293	5 721 048	-400 756
	Abr	1 594 103	1 653 097	-58 994	0	0	0	6 070 194	6 373 816	-303 622
	Mai	271 169	102 835	168 334	0	63	-63	5 980 112	5 934 609	45 503
	Jun	273 729	280 710	-6 981	0	0	0	5 536 866	4 981 043	555 823
	Jul	300 743	162 992	137 751	0	0	0	5 449 557	5 363 079	86 478
	Ago	67 262	120 028	-52 766	0	0	0	5 824 195	5 776 618	47 576
	Set	345 203	525 004	-179 801	0	0	0	4 384 171	4 460 569	-76 397
	Out	852 699	180 891	671 808	0	0	0	4 699 084	4 756 539	-57 455
	Nov	1 535 825	104 396	1 431 429	0	309	-309	8 713 851	8 255 841	458 010
		1 Credit	2 Debit	3=1-2 Balance	4 Credit	5 Debit	6=4-5 Balance	7 Credit	8 Debit	9=7-8 Balance
		Other financial intermediaries and financial auxiliaries[1]			Insurance corporations and pension funds			Non-financial corporations and private individuals		

(1) Sobre o conteúdo, ver notas no fim da publicação. / For information on coverage see notes at the end of this publication.

C.2.5.6 INVESTIMENTO DE CARTEIRA - PASSIVOS
Investimento em títulos emitidos pelas administrações Públicas[1]

PORTFOLIO INVESTMENT - LIABILITIES
Investment in securities issued by general govermment[1]

Fonte / Source: Banco de Portugal

10^3 euros

		Emitidos no mercado interno						Emitidos em mercados externos					
		Obrigações			Títulos de dívida de curto prazo[2]			Obrigações			Títulos de dívida de curto prazo[2]		
		Crédito 1	Débito 2	Saldo 3=1-2	Crédito 4	Débito 5	Saldo 6=4-5	Crédito 7	Débito 8	Saldo 9=7-8	Crédito 10	Débito 11	Saldo 12=10-11
01		58 338 920	54 600 580	3 738 339	0	0	0	632 921	2 274 808	-1 641 887	3 742 634	1 953 369	1 789 265
02		51 204 161	44 319 239	6 884 922	0	0	0	30 000	970 101	-940 101	2 574 446	4 501 808	-1 927 362
03		50 345 660	45 997 119	4 348 541	4 126 377	1 208 641	2 917 737	156 884	1 629 611	-1 472 727	7 465 845	7 714 360	-248 514
03	Jun	4 741 610	4 743 399	-1 789	0	0	0	0	0	0	1 029 173	0	1 029 173
	Jul	5 299 142	4 646 944	652 199	698 684	293 991	404 693	49 940	741 156	-691 216	1 059 220	269 342	789 878
	Ago	3 686 384	3 898 266	-211 882	609 449	151 218	458 231	0	0	0	653 590	261 934	391 656
	Set	3 451 575	3 279 794	171 780	1 177 248	305 448	871 800	0	0	0	985 521	757 952	227 569
	Out	7 178 217	4 875 520	2 302 697	276 037	88 579	187 458	0	848 824	-848 824	2 324 441	2 374 192	-49 751
	Nov	3 642 297	3 584 844	57 453	600 449	279 823	320 626	0	0	0	1 242 721	2 310 802	-1 068 080
	Dez	4 258 163	4 709 188	-451 026	764 511	89 583	674 928	0	0	0	49 960	1 349 795	-1 299 835
04	Jan	4 840 857	5 242 192	-401 335	1 069 226	477 512	591 714	0	3 000	-3 000	0	0	0
	Fev	4 841 558	4 401 514	440 044	669 092	112 652	556 441	0	789 139	-789 139	0	0	0
	Mar	4 911 137	4 176 600	734 537	486 567	1 123 889	-637 322	0	0	0	0	0	0
	Abr	3 231 157	3 365 971	-134 814	605 603	295 843	309 760	0	0	0	0	0	0
	Mai	3 189 016	2 732 152	456 864	1 490 345	503 033	987 312	0	0	0	0	0	0
	Jun	3 778 411	3 016 182	762 229	328 422	428 163	-99 741	0	0	0	0	0	0
	Jul	5 914 395	4 146 253	1 768 142	1 543 009	2 007 883	-464 875	0	0	0	0	0	0
	Ago	4 077 728	6 460 003	-2 382 275	1 344 206	12 029	1 332 177	0	0	0	0	0	0
	Set	3 361 211	2 529 845	831 366	1 260 469	497 330	763 139	0	811 070	-811 070	0	0	0
	Out	2 510 809	2 635 615	-124 806	845 592	73 932	771 660	0	0	0	0	0	0
	Nov	3 916 760	3 246 310	670 450	1 711 674	2 360 527	-648 852	0	0	0	0	0	0
		1 Credit	2 Debit	3=1-2 Balance	4 Credit	5 Debit	6=4-5 Balance	7 Credit	8 Debit	9=7-8 Balance	10 Credit	11 Debit	12=10-11 Balance
		Bonds			Short-term debt securities[2]			Bonds			Short-term debt securities[2]		
		Issued in the domestic market						Issued in external markets					

(1) Sobre o conteúdo, ver notas no fim da publicação./ For information on coverage see notes at the end of this publication.
(2) Inclui, nomeadamente, bilhetes do Tesouro, papel comercial, certificados de depósito de prazo não superior a 1 ano e outros títulos de prazo não superior a 1 ano. / Includes, namely, Treasury bills, commercial paper, negotiable certificates of deposit with original maturities of 1 year or less and other securities with maturities of 1 year or less.

C.2.5.7 INVESTIMENTO DE CARTEIRA - PASSIVOS
Por zona económica de origem

PORTFOLIO INVESTMENT - LIABILITIES
By economic region of origin

Fonte / Source: Banco de Portugal

10^3 euros

	União Europeia						*Off-shores*[a]			Resto do Mundo			Por memória: OCDE		
	Total			dos quais: países pertencentes à área do euro											
	Crédito	Débito	Saldo	Crédito	Débito	Saldo	Crédito	Débito	Saldo	Crédito	Débito	Saldo	Crédito	Débito	Saldo
	1	2	3=1-2	4	5	6=4-5	7	8	9=7-8	10	11	12=10-11	13	14	15=13-14
01	75 704 653	67 237 094	8 467 559	39 455 796	35 469 703	3 986 092	3 174 199	2 502 155	672 044	40 957 176	39 200 457	1 756 719	116 270 452	106 115 869	10 154 584
02	70 875 196	63 431 553	7 443 643	38 808 550	27 721 255	11 087 295	3 304 489	2 709 303	595 187	36 234 545	33 683 681	2 550 864	106 901 010	96 974 886	9 926 124
03	106 676 664	95 375 073	11 301 591	65 137 835	53 355 078	11 782 757	1 346 209	1 242 646	103 563	37 133 282	35 022 235	2 111 047	143 199 617	130 197 570	13 002 046
03 Jun	11 011 137	9 306 830	1 704 307	6 435 177	6 057 159	378 018	75 712	71 369	4 343	3 544 089	3 696 713	-152 623	14 546 604	12 994 417	1 552 187
Jul	9 764 105	7 432 976	2 331 128	5 761 486	3 919 785	1 841 702	131 397	86 293	45 105	3 471 793	3 383 296	88 497	13 225 797	10 758 650	2 467 147
Ago	7 514 382	6 543 377	971 005	3 251 239	2 912 530	338 709	45 789	124 827	-79 038	2 970 990	2 916 019	54 971	10 477 400	9 445 015	1 032 385
Set	9 363 223	7 679 255	1 683 969	6 338 327	4 806 502	1 531 825	140 089	165 815	-25 726	2 912 510	2 770 495	142 015	12 226 775	10 433 242	1 793 534
Out	11 517 938	9 785 668	1 732 270	6 452 929	4 283 911	2 169 019	129 043	87 350	41 693	3 494 804	3 138 080	356 724	14 993 720	12 913 288	2 080 432
Nov	9 514 408	8 158 376	1 356 032	4 918 382	3 613 953	1 304 429	79 361	83 530	-4 169	3 511 149	2 945 030	566 119	12 594 963	11 094 093	1 500 871
Dez	9 320 648	6 337 044	2 983 603	7 450 408	3 494 074	3 956 333	81 048	95 176	-14 128	3 996 927	3 522 598	474 329	13 303 971	9 851 092	3 452 880
04 Jan	5 031 164	6 254 976	-1 223 812	2 961 229	3 364 940	-403 710	163 763	78 478	85 286	4 473 210	4 160 531	312 680	9 497 778	10 398 353	-900 575
Fev	8 295 789	8 787 742	-491 953	5 386 942	5 050 661	336 281	117 765	108 349	9 416	4 314 684	3 545 035	769 649	12 598 813	12 322 676	276 137
Mar	6 415 558	7 046 986	-631 428	3 017 332	3 754 791	-737 459	99 266	114 892	-15 626	5 746 852	4 900 297	846 555	12 155 129	11 933 372	221 756
Abr	8 878 822	9 130 228	-251 406	4 068 484	4 341 905	-273 421	154 819	146 480	8 339	3 377 144	3 278 138	99 007	12 229 568	12 400 721	-171 153
Mai	7 464 709	6 194 087	1 270 623	4 795 040	3 935 068	859 972	97 583	93 249	4 334	4 326 219	4 029 093	297 125	11 772 494	10 208 454	1 564 039
Jun	7 018 753	5 879 828	1 138 926	3 594 290	2 799 143	795 147	77 242	99 187	-21 945	3 719 822	3 760 127	-40 305	10 725 572	9 629 377	1 096 196
Jul	9 267 293	8 054 492	1 212 801	6 028 589	5 095 368	933 222	120 088	106 011	14 077	4 970 578	4 544 682	425 896	14 224 731	12 589 294	1 635 436
Ago	9 284 637	11 364 317	-2 079 680	6 046 814	8 351 320	-2 304 506	64 074	101 650	-37 576	2 532 484	1 720 603	811 881	11 809 271	13 069 643	-1 260 372
Set	7 085 328	6 258 985	826 342	3 669 227	2 778 389	890 838	99 854	142 933	-43 078	2 962 926	3 047 422	-84 496	10 031 242	9 293 476	737 766
Out	7 341 859	5 819 595	1 522 264	3 374 261	2 446 188	928 073	108 071	219 952	-111 881	2 381 264	2 292 133	89 131	9 712 633	8 089 861	1 622 772
Nov	12 682 530	10 842 542	1 839 988	8 071 380	6 899 200	1 172 180	82 735	137 579	-54 845	3 698 842	3 824 091	-125 249	16 361 414	14 656 409	1 705 005

	1	2	3=1-2	4	5	6=4-5	7	8	9=7-8	10	11	12=10-11	13	14	15=13-14
	Credit	Debit	Balance	Credit	Debit	Balance	Credit	Debit	Balance	Credit	Debit	Balance	Credit	Debit	Balance
	Total			of which: euro area countries			Off-shores[a]			Rest of the World			Memo item: OECD		
	European Union														

C.2.5.8 INVESTIMENTO DE CARTEIRA - PASSIVOS
Com origem em países da área do euro

PORTFOLIO INVESTMENT - LIABILITIES
From euro area countries

Fonte / Source: Banco de Portugal

10^3 euros

	Alemanha			Espanha			França			Outros		
	Crédito	Débito	Saldo	Crédito	Débito	Saldo	Crédito	Débito	Saldo	Crédito	Débito	Saldo
	1	2	3=1-2	4	5	6=4-5	7	8	9=7-8	10	11	12=10-11
01	6 139 844	5 420 555	719 289	2 261 702	1 901 573	360 129	5 973 975	4 908 319	1 065 656	25 080 275	23 239 257	1 841 019
02	3 011 857	2 140 653	871 204	4 260 117	3 388 736	871 381	2 013 589	1 440 114	573 475	29 522 987	20 751 752	8 771 234
03	3 666 871	1 913 344	1 753 527	2 495 324	2 055 278	440 047	6 577 361	5 119 384	1 457 977	52 398 279	44 267 072	8 131 206
03 Jun	166 965	120 886	46 079	267 575	171 952	95 623	399 266	251 886	147 380	5 601 371	5 512 435	88 936
Jul	287 884	259 933	27 951	184 991	118 233	66 758	445 519	331 521	113 999	4 843 093	3 210 098	1 632 995
Ago	161 395	119 579	41 815	184 511	69 928	114 584	310 420	173 518	136 902	2 594 913	2 549 504	45 408
Set	106 174	102 153	4 022	125 065	119 713	5 352	976 728	657 707	319 020	5 130 361	3 926 929	1 203 432
Out	644 290	288 988	355 302	308 281	412 653	-104 372	1 924 696	1 416 690	508 006	3 575 662	2 165 579	1 410 083
Nov	1 116 206	179 417	936 789	95 196	125 010	-29 814	276 681	296 721	-20 040	3 430 299	3 012 805	417 494
Dez	129 816	95 307	34 510	136 663	133 568	3 095	191 701	279 809	-88 108	6 992 227	2 985 390	4 006 837
04 Jan	262 017	175 071	86 946	213 199	214 185	-986	187 048	249 463	-62 415	2 298 966	2 726 221	-427 255
Fev	616 689	123 510	493 179	186 955	250 055	-63 100	372 151	522 116	-149 964	4 211 147	4 154 980	56 167
Mar	240 132	118 837	121 295	203 601	176 500	27 101	131 695	236 718	-105 022	2 441 904	3 222 736	-780 832
Abr	118 500	82 548	35 952	144 850	719 099	-574 249	400 345	256 938	143 407	3 404 789	3 283 319	121 470
Mai	43 127	84 069	-40 942	85 937	115 397	-29 460	1 384 467	319 034	1 065 433	3 281 510	3 416 569	-135 059
Jun	137 985	42 349	95 636	80 754	87 075	-6 321	394 256	133 161	261 095	2 981 295	2 536 558	444 737
Jul	488 138	173 102	315 036	315 897	245 489	70 408	822 670	470 394	352 276	4 401 884	4 206 383	195 501
Ago	162 951	117 573	45 378	58 455	128 175	-69 720	546 936	170 629	376 307	5 278 472	7 934 943	-2 656 470
Set	147 713	153 222	-5 509	148 084	92 068	56 016	1 111 524	215 811	895 713	2 261 906	2 317 288	-55 383
Out	175 780	84 802	90 978	104 764	126 568	-21 804	871 172	223 091	648 082	2 222 545	2 011 727	210 818
Nov	343 851	176 004	167 847	245 269	141 577	103 692	1 365 175	938 996	426 178	6 117 085	5 642 623	474 462

	1	2	3=1-2	4	5	6=4-5	7	8	9=7-8	10	11	12=10-11
	Credit	Debit	Balance	Credit	Debit	Balance	Credit	Debit	Balance	Credit	Debit	Balance
	Germany			Spain			France			Other		

C.2.5.9 INVESTIMENTO DE CARTEIRA - PASSIVOS
Com origem em países fora da área do euro

PORTFOLIO INVESTMENT - LIABILITIES
From non-euro area countries

Fonte / Source: Banco de Portugal

10^3 euros

		Reino Unido			EUA			Suíça			Outros		
		Crédito	Débito	Saldo	Crédito	Débito	Saldo	Crédito	Débito	Saldo	Crédito	Débito	Saldo
		1	2	3=1-2	4	5	6=4-5	7	8	9=7-8	10	11	12=10-11
01		36 094 289	31 595 155	4 499 134	34 302 790	33 766 787	536 002	6 150 769	4 703 718	1 447 051	3 832 385	3 404 343	428 042
02		31 973 590	35 593 452	-3 619 863	33 557 961	31 125 988	2 431 973	2 429 953	1 821 146	608 808	3 644 177	3 562 695	81 482
03		41 314 889	41 881 090	-566 201	33 909 049	33 008 742	900 307	2 412 497	1 759 268	653 228	2 381 885	1 635 775	746 109
03	Jun	4 568 735	3 235 710	1 333 026	3 183 171	3 488 582	-305 411	347 543	195 636	151 906	96 312	97 824	-1 512
	Jul	3 979 681	3 510 783	468 898	3 314 312	3 169 934	144 377	142 348	148 086	-5 738	169 468	153 977	15 491
	Ago	4 256 287	3 624 114	632 173	2 722 247	2 795 661	-73 415	231 670	98 584	133 086	69 718	153 334	-83 616
	Set	3 012 424	2 857 354	155 070	2 693 581	2 633 212	60 368	163 678	109 185	54 492	207 813	209 313	-1 500
	Out	4 978 151	5 487 087	-508 936	3 158 883	2 980 033	178 850	161 425	145 528	15 897	390 397	114 540	275 857
	Nov	4 583 478	4 533 187	50 291	2 892 355	2 809 352	83 003	184 773	124 596	60 177	525 931	105 848	420 083
	Dez	1 853 096	2 828 521	-975 424	3 872 211	3 362 249	509 962	109 535	148 481	-38 946	113 373	121 494	-8 120
04	Jan	2 050 841	2 885 382	-834 541	4 372 587	4 009 679	362 908	91 286	131 656	-40 369	192 193	102 328	89 866
	Fev	2 897 813	3 722 053	-824 239	4 161 638	3 391 721	769 917	137 510	139 792	-2 282	144 334	136 900	7 434
	Mar	3 384 447	3 276 430	108 017	5 548 195	4 651 085	897 110	187 516	224 966	-37 450	124 187	154 904	-30 717
	Abr	4 802 694	4 778 423	24 271	3 185 915	3 159 211	26 704	161 181	107 697	53 484	192 512	167 611	24 901
	Mai	2 660 993	2 237 083	423 910	4 194 636	3 941 025	253 611	109 477	70 996	38 481	128 366	132 257	-3 891
	Jun	3 413 486	3 066 879	346 607	3 600 598	3 639 036	-38 439	101 536	104 819	-3 283	105 907	129 264	-23 357
	Jul	3 231 687	2 948 102	283 585	4 829 093	4 427 877	401 216	125 906	102 672	23 234	142 684	131 167	11 517
	Ago	3 230 634	3 002 079	228 556	2 390 860	1 593 109	797 751	129 363	105 382	23 981	83 524	134 681	-51 157
	Set	3 397 864	3 471 677	-73 813	2 838 532	2 940 646	-102 114	100 939	87 002	13 936	141 545	171 626	-30 080
	Out	3 953 761	3 363 793	589 968	2 209 015	2 138 112	70 903	157 934	127 844	30 090	136 224	255 743	-119 519
	Nov	4 603 715	3 913 957	689 758	3 475 083	3 623 926	-148 843	201 109	183 895	17 214	112 820	183 235	-70 415
		1	2	3=1-2	4	5	6=4-5	7	8	9=7-8	10	11	12=10-11
		Credit	Debit	Balance	Credit	Debit	Balance	Credit	Debit	Balance	Credit	Debit	Balance
		United Kingdom			USA			Switzerland			Other		

C.2.6 DERIVADOS FINANCEIROS
Por sector institucional do investidor residente
Valores líquidos

FINANCIAL DERIVATIVES
By institutional sector of the resident investors
Net figures

Fonte / Source: Banco de Portugal

10^3 euros

		Total		Autoridades Monetárias[1]		Administrações Públicas[1]		Outras instituições financeiras monetárias [1]		Outros sectores residentes	
		Activos	Passivos	Activos	Passivos	Activos	Passivos	Activos	Passivos	Activos	Passivos
		1=3+5+7+9	2=4+6+8+10	3	4	5	6	7	8	9	10
01		3 446 030	-3 161 718	3 867	-6 083	753 093	-644 308	2 362 502	-2 072 764	326 569	-438 563
02		3 989 912	-3 999 684	7 644	-1 725	990 653	-795 272	2 478 154	-2 630 536	513 461	-572 150
03		4 188 976	-4 124 895	4 964	-371	743 166	-828 384	2 585 610	-2 491 243	855 235	-804 896
03	Jun	406 374	-374 276	211	0	65 433	-63 750	270 547	-229 566	70 183	-80 960
	Jul	325 703	-294 094	287	0	88 497	-80 747	187 904	-172 592	49 015	-40 755
	Ago	446 017	-435 001	0	-134	117 241	-60 851	199 759	-248 220	129 017	-125 796
	Set	459 720	-326 264	0	0	116 297	-34 950	254 440	-176 988	88 983	-114 326
	Out	321 336	-358 869	643	0	81 226	-176 119	121 040	-124 573	118 428	-58 178
	Nov	215 457	-194 840	431	0	22 473	-3 709	142 863	-147 673	49 690	-43 459
	Dez	445 480	-403 491	252	0	136 626	-128 894	264 774	-238 063	43 827	-36 533
04	Jan	208 090	-229 969	114	0	11 430	-12 516	149 762	-164 338	46 784	-53 115
	Fev	175 221	-260 430	0	0	11 823	-90 117	111 409	-106 095	51 988	-64 218
	Mar	303 686	-284 450	810	0	0	-28 753	198 331	-186 060	104 544	-69 637
	Abr	253 966	-217 794	1 025	0	10 361	-18 556	157 861	-130 362	84 718	-68 876
	Mai	279 587	-211 543	463	-187	29 170	-2 371	160 568	-119 143	89 387	-89 842
	Jun	305 222	-350 503	396	0	0	-37 783	224 977	-222 813	79 849	-89 907
	Jul	216 973	-217 513	0	0	23 386	-4 937	123 341	-131 863	70 246	-80 714
	Ago	296 576	-186 880	0	0	110 802	-17 223	138 462	-99 252	47 312	-70 404
	Set	301 837	-422 067	268	0	29 241	-86 183	216 147	-258 290	56 181	-77 595
	Out	365 748	-255 491	46	-118	78 055	-3 146	190 972	-197 998	96 674	-54 228
	Nov	310 030	-398 448	3	0	18 890	-56 387	210 524	-261 234	80 612	-80 827
		1=3+5+7+9	2=4+6+8+10	3	4	5	6	7	8	9	10
		Assets	Liabilities	Assets	Liabilities	Assets	Liabilities	Assets	Liabilities	Assets	Liabilities
		Total		Monetary Authorities[1]		General Government[1]		Other monetary financial institutions[1]		Other resident sectors	

(1) Sobre o conteúdo, ver notas no fim da publicação. / For information on coverage see notes at the end of this publication.

C.2.7.1 OUTRO INVESTIMENTO
Por sector institucional do investidor residente
Valores líquidos

OTHER INVESTMENT
By institutional sector of the resident investor
Net figures

Fonte / Source: Banco de Portugal

10^3 euros

		Total		Autoridades Monetárias[1][2]		Administrações Públicas[1]		Outras instituições financeiras monetárias[1]		Outros sectores residentes	
		Activos	Passivos	Activos	Passivos	Activos	Passivos	Activos	Passivos	Activos	Passivos
		1=3+5+7+9	2=4+6+8+10	3	4	5	6	7	8	9	10
01		-5 287 608	15 866 169	28 357	133 553	-50 920	-221 809	-1 272 310	15 610 478	-3 992 735	343 949
02		-3 672 362	10 489 682	-290 061	1 010 994	15 439	218 156	-674 668	9 488 608	-2 723 071	-228 076
03		-9 316 015	12 658 648	335 170	-5 618 318	5 314	-125 178	-7 679 997	17 523 289	-1 976 502	878 855
03	Jun	-1 296 033	1 233 664	129 986	-957 418	1 531	-42 162	-1 684 629	2 941 204	257 079	-707 959
	Jul	-2 293 068	983 443	-160 361	444 101	-607	11 608	-1 687 911	67 307	-444 189	460 427
	Ago	583 741	-465 157	174 196	180 561	-4 317	-61 556	-233 323	-320 403	647 185	-263 760
	Set	-4 621 355	4 348 150	-78 479	-2 123 019	5 490	219 840	-4 144 162	6 145 432	-404 204	105 897
	Out	-3 129 550	2 085 796	72 268	1 819 346	3 643	-142 855	-3 581 626	-476 926	376 165	886 232
	Nov	-3 683 981	3 171 045	-130 954	850 554	-9 782	-109 604	-2 630 848	1 990 677	-912 398	439 418
	Dez	10 308 542	-11 219 274	-49 001	-8 105 110	6 582	50 245	10 558 961	-3 081 708	-208 001	-82 701
04	Jan	-4 713 598	6 334 410	-186 805	6 734 907	-6 581	-41 780	-4 388 064	-148 257	-132 148	-210 461
	Fev	2 535 626	-985 939	-54 776	700 396	6 523	-180 293	2 782 933	-1 472 140	-199 054	-33 902
	Mar	-5 591 511	7 178 501	-2 818	565 394	1 375	15 065	-5 202 519	6 153 294	-387 548	444 748
	Abr	2 807 853	64 364	-38 648	490 475	-989	9 629	3 389 506	-993 743	-542 018	558 002
	Mai	-829 860	-154 317	201 767	22 325	1 122	-4 169	-666 737	-549 484	-366 012	377 011
	Jun	-1 954 844	3 046 612	-262 137	159 000	129	1 725	-1 451 003	3 153 867	-241 833	-267 979
	Jul	145 766	-1 711 274	-207 542	-85 588	6 984	59 659	377 133	-1 889 735	-30 809	204 390
	Ago	4 993 289	-2 002 063	-60 114	-543 128	210 722	1 327 419	4 334 866	-2 106 028	507 816	-680 326
	Set	-707 250	2 074 749	-345 353	1 220 688	-37 756	-373 174	-539 632	1 118 623	215 491	108 613
	Out	1 607 122	-3 470 028	177 578	-1 101 927	5 588	-673 375	1 546 848	-2 121 236	-122 893	426 510
	Nov	-4 649 668	4 525 444	-103 228	963 411	21 972	831 315	-4 003 128	1 741 422	-565 283	989 297
		1=3+5+7+9	2=4+6+8+10	3	4	5	6	7	8	9	10
		Assets	Liabilities	Assets	Liabilities	Assets	Liabilities	Assets	Liabilities	Assets	Liabilities
		Total		Monetary Authorities[1][2]		General Government[1]		Other monetary financial institutions[1]		Other resident sectors	

(1) Sobre o conteúdo, ver notas no fim da publicação. / For information on coverage see notes at the end of this publication.
(2) A partir de Janeiro de 1999, inclui os activos e passivos face a residentes na Área do euro ou denominados em euros, os quais deixaram de ser considerados "Activos de reserva". / Since January 1999, it includes those assets and liabilities on euro area residents or denominated in euros, which can no longer be classifed as "Reserve assets".

C.2.7.2 OUTRO INVESTIMENTO
Autoridades Monetárias[1][2], por tipo de instrumento
Valores líquidos

OTHER INVESTMENT
Monetary authorithies[1][2], by type of instrument
Net figures

Fonte / Source: Banco de Portugal

10^3 euros

		Activos			Passivos		
		Empréstimos / Numerário e depósitos			Empréstimos / Numerário e depósitos		
		De longo prazo	De curto prazo	Outros activos	De longo prazo	De curto prazo	Outros passivos
		1	2	3	4	5	6
01		0	28 357	0	-400 067	531 146	2 474
02		0	-290 061	0	-344	1 008 125	3 212
03		0	335 170	0	1 519 396	-7 137 712	-2
03	Jun	0	129 986	0	119 039	-1 075 852	-605
	Jul	0	-160 361	0	123 532	320 121	448
	Ago	0	174 196	0	125 599	54 962	0
	Set	0	-78 479	0	182 835	-2 305 854	0
	Out	0	72 268	0	203 180	1 616 165	0
	Nov	0	-130 954	0	96 167	754 387	0
	Dez	0	-49 001	0	170 221	-8 275 331	0
04	Jan	0	-182 320	-4 485	26 309	6 708 598	0
	Fev	0	-54 776	0	74 269	626 127	0
	Mar	0	966	-3 784	110 380	455 014	0
	Abr	0	-38 648	0	-17 868	508 344	0
	Mai	0	197 116	4 651	-139 313	161 638	0
	Jun	0	-262 137	0	-188 931	347 931	0
	Jul	0	-207 542	0	-185 783	100 195	0
	Ago	0	-60 114	0	-100 895	-442 234	0
	Set	0	-345 353	0	-32 581	1 253 269	0
	Out	0	177 578	0	-42 175	-1 059 752	0
	Nov	0	-103 228	0	-88 598	1 052 009	0
		1	2	3	4	5	6
		Long-term	Short-term	Other assets	Long-term	Short-term	Other liabilities
		Loans / Currency and deposits			Loans / Currency and deposits		
		Assets			Liabilities		

(1) Sobre o conteúdo, ver notas no fim da publicação. / For information on coverage see notes at the end of this publication.
(2) A partir de Janeiro de 1999, inclui os activos e passivos face a residentes na Área do euro ou denominados em euros, os quais deixaram de ser considerados "Activos de reserva". / Since January 1999, it includes those assets and liabilities on euro area residents or denominated in euros, which can no longer be classified as "Reserve assets".

C.2.7.3 OUTRO INVESTIMENTO / OTHER INVESTMENT

Administrações Públicas[1], por tipo de instrumento
Valores líquidos

General Government[1], by type of instrument
Net figures

Fonte / Source: Banco de Portugal

10^3 euros

	Activos				Passivos			
		Empréstimos / Numerário e depósitos				Empréstimos / Numerário e depósitos		
	Créditos comerciais	De longo prazo	De curto prazo	Outros activos	Créditos comerciais	De longo prazo	De curto prazo	Outros passivos
	1	2	3	4	5	6	7	8
01	0	8 719	-59 639	0	0	-239 274	17 470	-5
02	0	27 006	-11 567	0	0	253 396	-35 240	0
03	0	11 489	-6 046	-129	0	-404 196	279 018	0
03 Jun	0	981	550	0	0	-2 792	-39 370	0
Jul	0	-9	-598	0	0	3 158	8 450	0
Ago	0	2 660	-6 976	0	0	28 431	-89 987	0
Set	0	-594	6 084	0	0	3 855	215 985	0
Out	0	-15	3 659	0	0	-81 641	-61 214	0
Nov	0	-16	-9 766	0	0	17 359	-126 963	0
Dez	0	5 477	1 105	0	0	-154 739	204 984	0
04 Jan	0	10	-6 591	0	0	1 998	-43 778	0
Fev	0	2 636	3 887	0	0	39 618	-219 912	0
Mar	0	592	783	0	0	14 279	786	0
Abr	0	-18	-970	0	0	4 769	4 860	0
Mai	0	1 067	55	0	0	10 332	-14 500	0
Jun	0	582	-453	0	0	-1 301	3 026	0
Jul	0	-16	7 000	0	0	4 028	55 631	0
Ago	0	214 596	-3 874	0	0	8 181	1 319 237	0
Set	0	1 179	-38 935	0	0	3 205	-376 379	0
Out	0	193	5 395	0	0	-81 670	-591 705	0
Nov	0	21	21 950	0	0	4 066	827 248	0

	1	2	3	4	5	6	7	8
	Trade credits	Long-term	Short-term	Other assets	Trade credits	Long-term	Short-term	Other liabilities
		Loans / Currency and deposits				Loans / Currency and deposits		
	Assets				Liabilities			

(1) Sobre o conteúdo, ver notas no fim da publicação. / For information on coverage see notes at the end of this publication.

C.2.7.4 OUTRO INVESTIMENTO / OTHER INVESTMENT

Outras instituições financeiras monetárias[1], por tipo de instrumento
Valores líquidos

Other monetary financial institutions[1], by type of instrument
Net figures

Fonte / Source: Banco de Portugal

10^3 euros

	Activos			Passivos		
	Empréstimos / Numerário e depósitos			Empréstimos / Numerário e depósitos		
	De longo prazo	De curto prazo	Outros activos	De longo prazo	De curto prazo	Outros passivos
	1	2	3	4	5	6
01	-1 169 600	-102 674	-36	9 543 710	6 066 768	0
02	939 614	-1 614 282	0	9 074 933	413 715	-40
03	-700 064	-6 979 846	-87	12 969 362	4 553 924	3
03 Jun	141 527	-1 826 157	1	1 586 296	1 354 908	0
Jul	34 215	-1 722 086	-40	1 741 538	-1 674 232	1
Ago	-225 415	-7 909	0	909 252	-1 229 656	1
Set	-578 031	-3 566 118	-12	453 310	5 692 122	0
Out	26 049	-3 607 671	-4	1 733 381	-2 210 307	0
Nov	134 347	-2 765 188	-7	962 602	1 028 075	0
Dez	94 607	10 464 363	-9	525 584	-3 607 292	0
04 Jan	-19 743	-4 368 320	-1	797 357	-945 614	0
Fev	-447 015	3 229 949	-1	653 696	-2 125 836	0
Mar	-3 440	-5 199 073	-7	691 075	5 462 219	0
Abr	197 541	3 191 969	-4	96 428	-1 090 171	0
Mai	305 800	-972 529	-7	-60 113	-489 372	0
Jun	-203 966	-1 247 036	-1	-643 878	3 797 744	0
Jul	-352 809	729 943	-1	2 131 881	-4 021 617	0
Ago	411 347	3 923 519	-1	-807 302	-1 298 725	0
Set	470 158	-1 009 772	-17	440 384	678 239	0
Out	-153 112	1 700 201	-241	-205 553	-1 915 684	0
Nov	14 811	-4 017 935	-4	-806 452	2 547 874	0

	1	2	3	4	5	6
	Long-term	Short-term	Other assets	Long-term	Short-term	Other liabilities
	Loans / Currency and deposits			Loans / Currency and deposits		
	Assets			Liabilities		

(1) Sobre o conteúdo, ver notas no fim da publicação. / For information on coverage see notes at the end of this publication.

C.2.7.5 OUTRO INVESTIMENTO — OTHER INVESTMENT

Outros sectores residentes, por tipo de instrumento — **Other resident sectors, by type of instrument**

Valores líquidos — **Net figures**

Fonte / Source: Banco de Portugal

10^3 euros

		Activos				Passivos			
			Empréstimos / Numerário e depósitos				Empréstimos / Numerário e depósitos		
		Créditos comerciais	De longo prazo	De curto prazo	Outros activos	Créditos comerciais	De longo prazo	De curto prazo	Outros passivos
		1	2	3	4	5	6	7	8
01		359 971	-58 382	-4 296 071	1 748	-337 874	847 447	-211 732	46 108
02		-124 086	22 127	-2 286 046	-335 067	-543 496	517 067	-155 136	-46 512
03		-135 012	9 788	-1 414 655	-436 622	-73 084	864 094	58 189	29 655
03	Jun	173 227	2 017	90 497	-8 663	-156 983	-554 223	-205	3 451
	Jul	-431 835	278	75 007	-87 639	41 004	420 778	-2 667	1 311
	Ago	725 627	55	56 006	-134 502	-392 961	116 981	9 866	2 355
	Set	-171 628	-433	-212 542	-19 601	222 206	-198 572	79 112	3 151
	Out	133 004	72	290 422	-47 333	209 086	697 649	-21 245	741
	Nov	-796 796	2 419	-93 363	-24 659	535 232	-78 585	-20 607	3 378
	Dez	268 495	-1 111	-413 451	-61 934	-109 762	-10 238	34 484	2 815
04	Jan	262 756	-905	-402 112	8 113	-297 240	29 355	55 863	1 561
	Fev	219 283	2 528	-414 639	-6 226	-106 250	53 489	13 654	5 205
	Mar	-540 130	9 833	139 330	3 418	383 347	49 751	7 091	4 560
	Abr	-193 649	-884	-325 997	-21 488	415 702	131 816	6 445	4 039
	Mai	-327 433	12 302	-16 030	-34 851	441 658	-69 059	3 558	853
	Jun	189 873	7 628	-403 170	-36 164	-154 916	-277 025	160 281	3 680
	Jul	-193 027	-522	250 578	-87 839	-140 222	355 496	-12 060	1 176
	Ago	783 372	-1 488	-135 448	-138 620	-629 444	-54 810	972	2 956
	Set	25 937	846	214 489	-25 780	149 878	-30 765	-10 651	151
	Out	-91 063	-7 952	25 436	-49 313	242 044	231 205	-48 608	1 870
	Nov	-744 428	793	187 357	-9 005	667 647	378 646	-57 677	681

	1	2	3	4	5	6	7	8
	Trade credits	Long-term	Short-term	Other assets	Trade credits	Long-term	Short-term	Other liabilities
		Loans / Currency and deposits				Loans / Currency and deposits		
	Assets				Liabilities			

C.2.8 ACTIVOS DE RESERVA[1] — RESERVE ASSETS[1]

Valores líquidos — **Net figures**

Fonte / Source: Banco de Portugal

10^3 euros

						Activos cambiais[2]				
		Total	Ouro monetário	Direitos de saque especiais	Posição de reserva no FMI	Total	Numerário e depósitos	Títulos	Derivados financeiros	Outros activos
		1=2+3+4+5+9	2	3	4	5=6+7+8	6	7	8	9
01		-969 770	-164	-12 481	-88 474	-868 651	-318 945	-556 406	6 700	0
02		-1 114 856	156 414	-11 784	-41 262	-1 218 225	-521 836	-729 716	33 328	0
03		5 798 323	775 389	-6 619	-72 935	5 102 487	426 567	4 649 244	26 676	0
03	Jun	648 303	38	664	-43 056	690 657	-448 859	1 138 410	1 106	0
	Jul	178 971	-142	-492	0	179 605	298 519	-120 608	1 694	0
	Ago	90 249	90	-1 613	0	91 772	-143 418	234 652	538	0
	Set	331 430	169	0	47 900	283 361	129 662	153 141	558	0
	Out	293 801	3	0	0	293 798	105 457	185 814	2 526	0
	Nov	148 250	47	-1 556	-11	149 771	309 516	-164 140	4 394	0
	Dez	306 535	85	0	-47 337	353 787	101 220	251 598	970	0
04	Jan	173 939	144	0	21 375	152 420	28 538	122 855	1 027	0
	Fev	36 229	-179	-1 492	0	37 900	294 036	-257 709	1 574	0
	Mar	-911	31	0	-4 396	3 453	-220 429	221 996	1 887	0
	Abr	-6 973	114	0	0	-7 088	-72 195	62 633	2 475	0
	Mai	242 091	369 909	-1 448	0	-126 369	92 233	-215 550	-3 053	0
	Jun	533 048	299	0	38 826	493 924	87 747	404 387	1 790	0
	Jul	163 275	242	0	0	163 033	19 119	142 637	1 277	0
	Ago	151 701	44	-1 597	0	153 255	167 220	-15 102	1 136	0
	Set	53 796	51	0	21 032	32 713	-7 398	39 316	794	0
	Out	196 121	169	0	3 007	192 945	83 387	109 295	263	0
	Nov	-14 070	321	-1 597	0	-12 794	67 009	-79 803	0	0

	1=2+3+4+5+9	2	3	4	5=6+7+8	6	7	8	9
	Total	Monetary gold	Special drawing rights	Reserve position in the IMF	Total	Currency and deposits	Securities	Financial derivatives	Other assets
					Foreign exchange[2]				

(1) A partir de Janeiro de 1999 são considerados activos de reserva apenas os activos do Banco de Portugal face a não residentes da área do euro e denominados em moedas de países fora desta área, havendo lugar a uma quebra de série. / From January 1999 onwards, reserve assets include only Banco de Portugal claims on non-euro area residents denominated in non-euro area currencies, thus implying a break in the series.
(2) A partir de Janeiro 1999, inclui apenas os activos sobre não residentes na área do euro em moedas de países fora da área do euro. / From January 1999 onwards, includes only assets on non-euro area residents in non-euro area currencies.

C.3 Posição de investimento internacional

C.3 International investment position

C.3.0 POSIÇÃO DE INVESTIMENTO INTERNACIONAL
Posições em fim de período

INTERNATIONAL INVESTMENT POSITION
End-of-period position

Fonte / Source: Banco de Portugal

10^6 euros

		Séries no Quadro/ Coluna	2001	2002	2003	Set 2003	Set 2004		
1	Posição de investimento internacional	C.3.1/ 1	-52 222.3	-57 356.2	-65 862.6	-64 211.0	-75 036.6	IInternational investment position	1
2	Activos		175 926.3	186 401.8	202 560.2	204 401.7	217 029.0	Assets	2
3	Investimento directo de Portugal no exterior(1)	C.3.1/ 3	26 654.6	30 391.7	30 517.1	30 618.8	34 718.0	Portuguese direct investment abroad (1)	3
4	Outras instituições financeiras monetárias(2)	C.3.2/ 2	1 784.3	1 916.4	2 110.5	2 063.8	2 271.4	Other monetary financial institutions(2)	4
5	Outros sectores residentes	C.3.2/ 3	24 870.3	28 475.3	28 406.5	28 555.0	32 446.6	Other resident sectors	5
6	Investimento de carteira	C.3.1/ 6	52 101.3	59 212.5	77 030.7	72 530.2	84 917.2	Portfolio investment	6
7	Acções e outras participações		8 573.9	7 932.8	9 067.7	8 455.2	9 876.5	Shares and other equitiy	7
8	Autoridades Monetárias(2)	C.3.3.1/2	0.0	0.0	0.0	0.0	0.0	Monetary Authorities (2)	8
9	Administrações Públicas(2)	C.3.3.1/3	332.2	335.1	553.9	460.8	800.5	General Government (2)	9
10	Outras instituições financeiras monetárias(2)	C.3.3.1/4	1 298.1	1 234.5	1 513.0	1 471.7	1 754.3	Other monetary financial institutions	10
11	Outros sectores residentes	C.3.3.1/ 5	6 943.6	6 363.3	7 000.8	6 522.6	7 321.8	Other resident sectors	11
12	Obrigações e outros títulos de dívida de longo prazo		37 279.8	44 578.7	56 280.9	53 940.1	65 296.9	Long-term debt securities	12
13	Autoridades Monetárias	C.3.3.1/ 6	1 995.8	1 829.3	2 752.9	3 679.9	4 322.7	Monetary Authorities	13
14	Administrações Públicas	C.3.3.1/ 7	1 066.6	1 405.7	1 461.8	1 476.3	1 496.5	General Government	14
15	Outras instituições financeiras monetárias	C.3.3.1/ 8	5 494.8	6 455.3	11 379.6	8 674.5	12 389.1	Other monetary financial institutions	15
16	Outros sectores residentes	C.3.3.1/ 9	28 722.6	34 888.4	40 686.6	40 109.5	47 088.6	Other resident sectors	16
17	Títulos de dívida de curto prazo		6 247.6	6 701.0	11 682.0	10 134.9	9 743.7	Short-term debt securities	17
18	Autoridades Monetárias	C.3.3.1/ 10	4 193.5	3 861.1	8 056.4	6 601.9	5 896.8	Monetary Authorities	18
19	Administrações Públicas	C.3.3.1/11	74.0	167.0	183.2	196.2	198.5	General Government	19
20	Outras instituições financeiras monetárias	C.3.3.1/12	518.2	444.1	829.7	620.3	738.7	Other monetary financial institutions	20
21	Outros sectores residentes	C.3.3.1/13	1 461.9	2 228.8	2 612.6	2 716.5	2 909.7	Other resident sectors	21
22	Derivados financeiros(3)	C.3.1/8	844.9	437.7	-408.8	163.1	-298.5	Financial derivatives(3)	22
23	Autoridades Monetárias	C.3.4/2	-2.1	7.4	4.5	3.2	-0.1	Monetary Authorities	23
24	Administrações Públicas	C.3.4/3	428.7	37.6	-147.0	145.3	-94.6	General Government	24
25	Outras instituições financeiras monetárias	C.3.4/4	416.0	392.6	-266.3	14.5	-203.8	Other monetary financial institutions	25
26	Outros sectores residentes	C.3.4/5	2.3	0.1	0.0	0.1	0.0	Other resident sectors	26
27	Outro investimento	C.3.1/10	79 213.1	79 481.0	85 275.3	89 954.9	88 787.6	Other investment	27
28	Autoridades Monetárias	C.3.5.1/3	1 452.9	1 722.1	1 359.8	1 259.2	2 324.6	Monetary Authorities	28
29	Administrações Públicas	C.3.1/5	1 680.2	1 452.2	1 240.1	1 330.3	1 149.8	General Government	29
30	Outras instituições financeiras monetárias	C.3.1/7	50 488.5	48 657.7	53 621.8	58 872.1	54 690.4	Other monetary financial institutions	30
31	Outros sectores residentes	C.3.1/9	25 591.5	27 648.9	29 053.7	28 493.3	30 622.8	Other resident sectors	31
32	Activos de reserva	C.3.1/12	17 112.4	16 878.8	10 145.9	11 134.8	8 904.7	Reserve assets	32
33	Ouro monetário	C.3.6/2	6 144.4	6 218.9	5 493.0	5 486.8	5 152.1	Monetary gold	33
34	Direitos de saque especiais	C.3.6/3	70.4	72.4	72.0	73.3	77.1	Special drawing rights	34
35	Posição de reserva no FMI	C.3.6/4	426.5	426.5	425.0	431.3	352.1	Reserve position in the IMF	35
36	Activos cambiais	C.3.6/5	10 471.1	10 161.0	4 155.9	5 143.3	3 323.6	Foreign exchange	36
37	Outros activos	C.3.6/14	0.0	0.0	0.0	0.0	0.0	Other assets	37
38	Passivos		228 148.6	243 758.0	268 422.8	268 612.8	292 065.5	Liabilities	38
39	Investimento directo do exterior em Portugal (1)	C.3.1/4	39 229.8	41 191.2	42 381.2	42 510.8	46 605.6	Foreign direct investment in Portugal(1)	39
40	Outras instituições financeiras monetárias	C.3.2/9	3 417.1	3 653.3	4 109.0	3 802.8	4 123.3	Other monetary financial institutions	40
41	Outros sectores residentes	C.3.2/10	35 812.7	37 537.8	38 272.2	38 708.0	42 482.3	Other resident sectors	41
42	Investimento de carteira	C.3.1/7	64 181.9	71 377.2	86 233.3	78 669.6	91 165.6	Portfolio investment	42
43	Acções e outras participações		17 707.0	16 602.8	27 158.2	20 217.3	28 788.0	Shares and other equitiy	43
44	Outras instituições financeiras monetárias	C.3.3.2/2	4 399.6	3 303.4	3 866.4	3 861.7	4 222.2	Other monetary financial institutions	44
45	Outros sectores residentes	C.3.3.2/3	13 307.5	13 299.4	23 291.7	16 355.6	24 565.8	Other resident sectors	45
46	Obrigações e outros títulos de dívida de longo prazo		41 161.1	48 238.3	51 726.6	50 109.0	52 487.4	Long-term debt securities	46
47	Autoridades Monetárias	C.3.3.2/4	0.0	0.0	0.0	0.0	0.0	Monetary Authorities	47
48	Administrações Públicas	C.3.3.2/5	30 940.7	38 108.6	40 481.9	40 198.8	41 367.7	General Government	48
49	Outras instituições financeiras monetárias	C.3.3.2/8	8 221.1	7 687.0	6 798.6	7 414.8	6 873.7	Other monetary financial institutions	49
50	Outros sectores residentes	C.3.3.2/9	1 999.3	2 442.7	4 446.0	2 495.4	4 245.9	Other resident sectors	50
51	Títulos de dívida de curto prazo		5 313.8	6 536.1	7 348.6	8 343.3	9 890.2	Short-term debt securities	51
52	Autoridades monetárias	C.3.3.2/10	0.0	0.0	0.0	0.0	0.0	Monetary Authorities	52
53	Administrações públicas	C.3.3.2/11	2 244.9	313.3	2 923.1	4 214.0	6 155.3	General Government	53
54	Outras instituições financeiras monetárias	C.3.3.2/14	1 188.3	1 225.9	1 675.4	1 010.1	1 099.4	Other monetary financial institutions	54
55	Outros sectores residentes	C.3.3.2/15	1 880.7	4 996.9	2 750.0	3 119.1	2 635.4	Other resident sectors	55
56	Outro investimento	C.3.1/11	124 736.8	131 189.6	139 808.3	147 432.4	154 294.4	Other investment	56
57	Autoridades Monetárias	C.3.5.1/4	8 262.4	8 605.8	2 601.5	8 146.1	11 926.8	Monetary Authorities	57
58	Administrações Públicas	C.3.5.1/6	1 871.9	2 041.1	1 854.0	2 076.1	2 671.0	General Government	58
59	Outras instituições financeiras monetárias	C.3.5.1/8	94 329.9	100 689.6	114 899.6	117 908.8	118 728.6	Other monetary financial institutions	59
60	Outros sectores residentes	C.3.5.1/10	20 272.6	19 853.1	20 453.2	19 301.4	20 968.0	Other resident sectors	60

	1 Time series in Table/ Column	2 2001	3 2002	4 2003	5 Sep 2003	6 Sep 2004	

(1) Inclui investimento imobiliário. / Includes real estate investment.
(2) Sobre o conteúdo, ver notas no fim da publicação. / For information on coverge see notes at the end of this publication.
(3) Valores líquidos. / Net figures.

C.3.1 POSIÇÃO DE INVESTIMENTO INTERNACIONAL — INTERNATIONAL INVESTMENT POSITION

Principais componentes — **Main items**

Fonte / Source: Banco de Portugal

10^6 euros

		Total	Investimento directo[1]			Investimento de carteira			Derivados financeiros[2]	Outro investimento[3]			Activos de reserva
			Total	De Portugal no exterior	Do exterior em Portugal	Total	Activos	Passivos		Total	Activos	Passivos	
		1=2+5+8+9+12	2=3-4	3	4	5=6-7	6	7	8	9=10-11	10	11	12
00	Jun	-44 526.2	-13 755.1	15 638.1	29 393.3	-14 195.8	38 662.5	52 858.2	664.2	-31 793.9	65 454.8	97 248.7	14 554.4
	Set	-44 408.4	-13 536.2	18 213.2	31 749.4	-12 226.3	40 595.3	52 821.6	723.2	-35 165.7	67 694.1	102 859.8	15 796.6
	Dez	-45 012.2	-12 757.2	18 452.3	31 209.5	-12 629.4	43 698.9	56 328.3	574.9	-35 489.6	72 111.0	107 600.6	15 289.1
01	Mar	-50 509.5	-10 096.3	22 317.0	32 413.3	-13 984.7	45 626.1	59 610.8	583.5	-42 710.0	71 064.6	113 774.5	15 698.0
	Jun	-49 755.2	-10 680.4	25 889.3	36 569.7	-11 016.4	47 743.8	58 760.2	536.5	-45 196.0	74 417.8	119 613.8	16 601.1
	Set	-47 881.5	-7 790.9	26 057.1	33 848.0	-12 969.1	47 483.4	60 452.5	690.5	-44 390.6	72 948.6	117 339.3	16 578.6
	Dez	-52 222.3	-12 575.2	26 654.6	39 229.8	-12 080.7	52 101.3	64 181.9	844.9	-45 523.8	79 213.1	124 736.8	17 112.4
02	Mar	-52 375.0	-13 653.2	26 883.6	40 536.8	-9 345.7	55 260.1	64 605.8	584.0	-48 082.6	81 397.1	129 479.8	18 122.4
	Jun	-55 076.6	-13 402.1	26 998.0	40 400.1	-10 008.6	54 692.7	64 701.3	406.2	-49 012.3	85 855.4	134 867.7	16 940.1
	Set	-53 834.4	-11 241.1	29 579.1	40 820.2	-9 090.5	57 034.8	66 125.3	596.3	-51 637.9	84 793.4	136 431.3	17 538.6
	Dez	-57 356.2	-10 799.4	30 391.7	41 191.2	-12 164.7	59 212.5	71 377.2	437.7	-51 708.6	79 481.0	131 189.6	16 878.8
03	Mar	-59 489.8	-10 633.7	29 618.1	40 251.7	-8 331.3	63 709.0	72 040.2	305.1	-53 841.0	81 534.0	135 375.0	13 011.0
	Jun	-63 327.6	-11 030.0	29 609.9	40 640.0	-4 863.2	68 436.8	73 300.0	111.2	-58 907.7	83 996.6	142 904.3	11 362.0
	Set	-64 211.0	-11 892.1	30 618.8	42 510.8	-6 139.4	72 530.2	78 669.6	163.1	-57 477.4	89 954.9	147 432.4	11 134.8
	Dez	-65 862.6	-11 864.1	30 517.1	42 381.2	-9 202.7	77 030.7	86 233.3	-408.8	-54 532.9	85 275.3	139 808.3	10 145.9
04	Mar	-70 737.8	-11 662.5	31 176.3	42 838.8	-9 703.0	79 078.6	88 781.6	12.5	-59 665.0	93 746.2	153 411.1	10 280.1
	Jun	-73 526.7	-11 617.2	34 451.1	46 068.3	-7 289.6	82 296.8	89 586.4	-100.9	-63 685.8	92 719.5	156 405.3	9 166.8
	Set	-75 036.6	-11 887.6	34 718.0	46 605.6	-6 248.4	84 917.2	91 165.6	-298.5	-65 506.8	88 787.6	154 294.4	8 904.7

	1=2+5+8+9+12	2=3-4	3	4	5=6-7	6	7	8	9=10-11	10	11	12
	Total	Total	Portuguese investment abroad	Foreign investment in Portugal	Total	Assets	Liabilities	Financial derivatives[2]	Total	Assets	Liabilities	Reserve assets
		Direct investment[1]			Portfolio investment				Other investment[3]			

(1) Estimativas trimestrais calculadas pelo Banco de Portugal com base na acumulação de fluxos mensais e nos últimos dados anuais obtidos através dos Inquéritos ao Investimento Directo. Inclui investimento imobiliário. / Quarterly estimates by Banco de Portugal based on the available monthly figures on transactions and on the available annual figures obtained from the Direct Investment Surveys. Includes real estate investment.
(2) Valores líquidos. / Net figures.
(3) Inclui, em algumas componentes, estimativas trimestrais calculadas pelo Banco de Portugal com base na acumulação de fluxos mensais. / For some items includes estimates by Banco de Portugal based on accumulation of monthly flows.

C.3.2 INVESTIMENTO DIRECTO[1] — DIRECT INVESTMENT[1]

Por sector institucional da empresa residente e tipo de operação — **By institutional sector of the resident company and type of operation**

Posições em fim de período — **End-of-period positions**

Fonte / Source: Banco de Portugal

10^6euros

		De Portugal no exterior							Do exterior em Portugal						
		Total	Por sector institucional		Por tipo de operação				Total	Por sector institucional		Por tipo de operação			
					No capital de empresas e lucros reinvestidos		Outros capitais					No capital de empresas e lucros reinvestidos		Outros capitais	
			Outras instituições financeiras monetárias	Outros sectores	Disponibilidades sobre afiliadas	Responsabilidades face a afiliadas	Disponibilidades sobre afiliadas	Responsabilidades face a afiliadas		Outras instituições financeiras monetárias	Outros sectores	Disponibilidades sobre investidores directos	Responsabilidades face a investidores directos	Disponibilidades sobre investidores directos	Responsabilidades face a investidores directos
		1=2+3=4-5+6-7	2	3	4	5	6	7	8=9+10=-11+12-13+14	9	10	11	12	13	14
00	Jun	15 638.1	1 309.8	14 328.4	16 377.3	3.5	4 328.1	5 063.8	29 393.3	4 349.6	25 043.7	0.6	25 032.8	1 055.1	5 416.2
	Set	18 213.2	1 505.1	16 708.2	17 256.6	3.5	4 203.5	3 243.4	31 749.4	4 356.5	27 392.9	0.6	26 674.3	1 450.6	6 526.3
	Dez	18 452.3	1 583.1	16 869.2	17 838.4	2.9	4 529.3	3 912.5	31 209.5	3 173.0	28 036.5	0.6	27 729.5	2 052.8	5 533.4
01	Mar	22 317.0	1 941.9	20 375.1	19 315.1	2.3	6 424.7	3 420.5	32 413.3	3 113.5	29 299.8	1.4	28 751.6	2 216.6	5 879.7
	Jun	25 889.3	1 519.1	24 370.1	23 205.9	1.7	6 316.2	3 631.2	36 569.7	3 157.3	33 412.4	1.4	29 222.9	2 178.4	9 526.6
	Set	26 057.1	1 469.0	24 588.1	23 871.3	1.1	6 374.9	4 188.0	33 848.0	3 193.9	30 654.1	1.4	29 799.0	5 925.9	9 976.3
	Dez	26 654.6	1 784.3	24 870.3	24 350.2	0.8	6 592.9	4 287.7	39 229.8	3 417.1	35 812.7	1.4	30 632.3	2 303.3	10 902.3
02	Mar	26 883.6	2 072.5	24 811.2	24 387.4	0.8	6 607.9	4 111.0	40 536.8	3 513.5	37 023.3	1.4	31 685.6	2 198.5	11 051.2
	Jun	26 998.0	1 968.2	25 029.9	24 326.4	0.8	6 720.3	4 047.9	40 400.1	3 513.4	36 886.7	1.4	31 356.5	2 327.9	11 373.0
	Set	29 579.1	1 979.2	27 599.9	26 823.5	1.3	6 788.2	4 031.2	40 820.2	3 650.9	37 169.3	1.4	31 753.7	2 257.4	11 325.4
	Dez	30 391.7	1 916.4	28 475.3	26 042.3	1.3	7 670.7	3 320.0	41 191.2	3 653.3	37 537.8	1.5	32 270.1	2 496.0	11 418.6
03	Mar	29 618.1	2 018.7	27 599.4	25 860.0	1.3	7 104.1	3 344.8	40 251.7	3 659.1	36 592.7	1.5	31 274.3	2 838.3	11 817.2
	Jun	29 609.9	2 033.5	27 576.4	25 850.6	1.3	7 182.0	3 421.3	40 640.0	3 663.1	36 976.8	1.5	31 981.1	3 143.0	11 803.4
	Set	30 618.8	2 063.8	28 555.0	26 830.1	1.4	7 265.2	3 475.1	42 510.8	3 802.8	38 708.0	1.5	33 509.3	3 238.1	12 241.1
	Dez	30 517.1	2 110.5	28 406.5	26 987.6	1.4	6 903.6	3 372.8	42 381.2	4 109.0	38 272.2	1.5	34 063.0	3 560.1	11 879.8
04	Mar	31 176.3	2 176.4	28 999.9	27 144.8	1.4	7 435.3	3 402.5	42 838.8	4 108.1	38 730.6	1.5	34 257.8	3 432.9	12 015.4
	Jun	34 451.1	2 206.2	32 244.8	29 801.1	1.4	7 565.9	2 914.5	46 068.3	4 094.1	41 974.2	1.7	36 960.6	3 445.9	12 555.2
	Set	34 718.0	2 271.4	32 446.6	30 042.0	7.3	7 608.4	2 925.1	46 605.6	4 123.3	42 482.3	1.1	37 342.1	3 644.8	12 909.4

	1=2+3=4-5+6-7	2	3	4	5	6	7	8=9+10=-11+12-13+14	9	10	11	12	13	14
	Total	Other monetary financial institutions	Other sectors	Claims on affiliated enterprises	Liabilities to affiliated enterprises	Claims on affiliated enterprises	Liabilities to affiliated enterprises	Total	Other monetary financial institutions	Other sectors	Claims on direct investors	Liabilities to direct investors	Claims on direct investors	Liabilities to direct investors
				Equity capital and reinvested earnings		Other capital					Equity capital and reinvested earnings		Other capital	
		By institutional sector		By type of operation					By institutional sector		By type of operation			
	Portuguese investment abroad							Foreign investment in Portugal						

(1) Estimativas trimestrais calculadas pelo Banco de Portugal com base na acumulação de fluxos mensais e nos últimos dados anuais obtidos através dos Inquéritos ao Investimento Directo. Inclui investimento imobiliário. / Quarterly estimates by Banco de Portugal based on the available monthly figures on transactions and on the available annual figures obtained from the Direct Investment Surveys. Includes real estate investment.

C.3.3.1 INVESTIMENTO DE CARTEIRA - ACTIVOS

Por tipo de instrumento e por sector institucional do investidor residente
Posições em fim de período

PORTFOLIO INVESTMENT - ASSETS

By type of instrument and institutional sector of the resident investor
End-of-period positions

Fonte: Banco de Portugal

10^6euros

		Total	Acções e outras participações[1]				Obrigações e outros títulos de dívida de longo prazo[2]				Títulos de divida de curto prazo[3]			
			Autoridades Monetárias[4][5]	Administrações Públicas[4]	Outras instituições financeiras monetárias[4]	Outros sectores residentes	Autoridades Monetárias[4][5]	Administrações Públicas[4]	Outras instituições financeiras monetárias[4]	Outros sectores residentes	Autoridades Monetárias[4][5]	Administrações Públicas[4]	Outras instituições financeiras monetárias[4]	Outros sectores residentes
		1=2+...+13	2	3	4	5	6	7	8	9	10	11	12	13
00	Jun	38 662.5	0.0	91.6	1 530.9	6 326.9	2 237.4	344.1	4 368.6	17 908.6	4 578.9	0.0	83.9	1 191.6
	Set	40 595.3	0.0	130.9	1 761.4	6 666.8	2 523.6	455.0	5 091.1	18 516.3	4 225.8	0.0	78.4	1 146.1
	Dez	43 698.9	0.0	153.1	1 517.5	6 522.6	2 403.0	540.0	4 810.5	22 008.5	4 218.5	0.0	289.2	1 236.1
01	Mar	45 626.1	0.0	143.6	1 472.5	6 589.1	2 312.5	702.7	4 662.4	23 835.6	4 378.9	0.0	246.8	1 282.0
	Jun	47 743.8	0.0	144.1	1 388.3	6 763.6	2 063.7	883.8	5 052.6	24 722.2	4 498.4	374.0	477.3	1 375.7
	Set	47 483.4	0.0	220.5	1 179.4	6 141.0	2 244.6	882.9	4 939.8	25 953.8	4 118.4	180.1	496.0	1 126.8
	Dez	52 101.3	0.0	332.2	1 298.1	6 943.6	1 995.8	1 066.6	5 494.8	28 722.6	4 193.5	74.0	518.2	1 461.9
02	Mar	55 260.1	0.0	363.3	1 539.3	7 345.1	1 650.3	1 105.8	6 079.5	30 185.7	4 450.5	260.9	469.7	1 810.0
	Jun	54 692.7	0.0	345.6	1 394.1	6 630.1	1 791.5	1 159.2	5 337.4	31 504.9	4 241.0	192.2	408.8	1 688.0
	Set	57 034.8	0.0	307.5	1 248.6	6 088.6	2 243.0	1 291.7	6 017.4	33 739.6	3 646.9	190.2	398.7	1 862.5
	Dez	59 212.5	0.0	335.1	1 234.5	6 363.3	1 829.3	1 405.7	6 455.3	34 888.4	3 861.1	167.0	444.1	2 228.8
03	Mar	63 709.0	0.0	309.4	1 303.2	5 952.5	3 998.2	1 472.1	7 306.3	35 363.8	4 710.1	179.1	609.0	2 505.3
	Jun	68 436.8	0.0	391.5	1 458.9	6 410.0	3 844.7	1 504.6	7 382.3	37 888.6	6 100.9	170.5	678.1	2 606.7
	Set	72 530.2	0.0	460.8	1 471.7	6 522.6	3 679.9	1 476.3	8 674.5	40 109.5	6 601.9	196.2	620.3	2 716.5
	Dez	77 030.7	0.0	553.9	1 513.0	7 000.8	2 752.9	1 461.8	11 379.6	40 686.6	8 056.4	183.2	829.7	2 612.6
04	Mar	79 078.6	0.0	777.2	1 540.8	7 255.5	2 954.5	1 503.0	11 395.7	42 564.3	7 943.8	167.7	673.3	2 302.7
	Jun	82 296.8	0.0	778.6	1 701.5	7 551.7	3 449.3	1 519.1	11 939.9	44 454.4	7 579.5	163.2	711.5	2 448.1
	Set	84 917.2	0.0	800.5	1 754.3	7 321.8	4 322.7	1 496.5	12 389.1	47 088.6	5 896.8	198.5	738.7	2 909.7
		1=2+...+13	2	3	4	5	6	7	8	9	10	11	12	13
		Total	Monetary Authorities[4][5]	General Government[4]	Other monetary financial institutions[4]	Other resident sectors	Monetary Authorities[4][5]	General Government[4]	Other monetary financial institutions[4]	Other resident sectors	Monetary Authorities[4][5]	General Government[4]	Other monetary financial institutions[4]	Other resident sectors
			Shares and other equity [1]				Long-term debt securities[2]				Short-term debt securities[3]			

(1) Inclui, nomeadamente, acções, unidades de participação em fundos de investimento e outros títulos de participação no capital, como os *Depositary Receipts*. / Includes, namely, shares, stocks, investment trust units and other participation or similar documents, such as "Depositary Receipts".
(2) Inclui obrigações e outros títulos de dívida pública ou privada, tais como, certificados de depósito de prazo superior a um ano, títulos de participação e outros títulos de dívida de prazo superior a um ano . / Includes bonds and notes and public or private debt securities, such as negotiable certificates of deposit with maturities of more than one year, participation certificates and other securities with maturities of more than one year.
(3) Inclui, nomeadamente, bilhetes do Tesouro, papel comercial, certificados de depósito não superior a um ano e outros títulos de prazo não superior a um ano. / Includes, namely, Treasury bills, commercial paper, negociable certificates of deposit with original maturities of one year or less and other securities with maturities of one year or less.
(4) Sobre o conteúdo, ver notas no fim da publicação. / For information on coverage see notes at the end of this publication.
(5) A partir de Janeiro de 1999, inclui as aplicações em títulos em euros ou emitidos por residentes na Área do euro, as quais deixaram de ser consideradas "Activos de reserva". / Since January 1999 it includes transactions on securities denominated in euros or issued by euro area residents, which can no longer be classified as "Reserve assets".

C.3.3.2 INVESTIMENTO DE CARTEIRA - PASSIVOS

Por tipo de instrumento e por sector institucional do emitente residente
Posições em fim de período

PORTFOLIO INVESTMENT- LIABILITIES

By type of instrument and institutional sector of the resident issuer
End-of-period positions

Fonte / Source: Banco de Portugal

10^6 euros

		Total	Acções e outras participações[1]		Obrigações e outros títulos de dívida de longo prazo[2]						Títulos de dívida de curto prazo[3]					
						Administrações Públicas[4]						Administrações Públicas[4]				
			Outras instituições financeiras mone-tárias[4]	Outros sectores residentes	Autoridades Mone-tárias[4]	Total	Emissões no mercado interno	Emissões no mercado externo	Outras instituições financeiras mone-tárias[4]	Outros sectores residentes	Autoridades Mone-tárias[4]	Total	Emissões no mercado interno	Emissões no mercado externo	Outras instituições financeiras mone-tárias[4]	Outros sectores residentes
		1=2+...+5+8+..+11+14+15	2	3	4	5=6+7	6	7	8	9	10	11=12+13	12	13	14	15
00	Jun	52 858.2	4 764.8	14 055.7	0.0	28 060.7	14 594.2	13 466.5	2 719.1	1 087.1	0.0	144.4	0.0	144.4	1 927.3	99.1
	Set	52 821.6	4 804.3	13 784.6	0.0	28 354.5	14 575.2	13 779.3	2 602.8	990.9	0.0	118.6	0.0	118.6	2 067.0	98.8
	Dez	56 328.3	4 986.5	15 296.0	0.0	28 610.1	14 981.6	13 628.5	4 339.3	1 015.4	0.0	461.1	0.0	461.1	1 520.5	99.4
01	Mar	59 610.8	5 028.6	14 833.4	0.0	28 584.3	16 014.9	12 569.4	6 730.1	1 994.2	0.0	0.6	0.0	0.6	1 503.5	936.1
	Jun	58 760.2	4 462.7	12 888.2	0.0	28 837.5	16 546.4	12 291.1	7 984.4	1 967.3	0.0	324.0	0.0	324.0	1 363.7	932.4
	Set	60 452.5	4 044.9	11 409.6	0.0	30 742.9	18 342.1	12 400.9	8 394.6	2 020.8	0.0	1 353.4	0.0	1 353.4	1 204.2	1 281.9
	Dez	64 181.9	4 399.6	13 307.5	0.0	30 940.7	18 796.1	12 144.6	8 221.1	1 999.3	0.0	2 244.9	0.0	2 244.9	1 188.3	1 880.7
02	Mar	64 605.8	4 665.7	13 336.9	0.0	31 718.2	20 525.6	11 192.6	9 115.6	2 229.7	0.0	673.7	0.0	673.7	910.7	1 955.3
	Jun	64 701.3	4 080.7	12 499.5	0.0	34 032.8	23 010.2	11 022.6	8 893.0	2 224.1	0.0	10.7	0.0	10.7	742.9	2 217.6
	Set	66 125.3	3 022.0	9 686.2	0.0	37 436.5	25 952.4	11 484.1	8 382.9	2 318.9	0.0	718.1	0.0	718.1	688.0	3 872.6
	Dez	71 377.2	3 303.4	13 299.4	0.0	38 108.6	26 847.1	11 261.6	7 687.0	2 442.7	0.0	313.3	0.0	313.3	1 225.9	4 996.9
03	Mar	72 040.2	3 232.5	12 869.0	0.0	40 500.9	29 169.2	11 331.7	7 556.2	2 489.7	0.0	31.9	0.0	31.9	1 511.4	3 848.8
	Jun	73 300.0	3 665.6	13 636.7	0.0	40 697.8	29 318.4	11 379.3	7 643.6	2 521.7	0.0	1 064.9	0.0	1 064.9	552.1	3 517.5
	Set	78 669.6	3 861.7	16 355.6	0.0	40 198.8	29 654.4	10 544.4	7 414.8	2 495.4	0.0	4 214.0	1 741.8	2 472.3	1 010.1	3 119.1
	Dez	86 233.3	3 866.4	23 291.7	0.0	40 481.9	31 064.3	9 417.7	6 798.6	4 446.0	0.0	2 923.1	2 916.9	6.2	1 675.4	2 750.0
04	Mar	88 781.6	4 302.5	24 589.9	0.0	41 219.3	32 373.4	8 845.9	6 918.7	4 510.4	0.0	3 461.5	3 456.7	4.8	1 383.8	2 395.7
	Jun	89 586.4	4 219.0	24 430.8	0.0	41 466.9	32 803.4	8 663.5	6 709.6	4 225.0	0.0	4 511.9	4 507.5	4.4	1 219.7	2 803.4
	Set	91 165.6	4 222.2	24 565.8	0.0	41 367.7	33 443.5	7 924.3	6 873.7	4 245.9	0.0	6 155.3	6 150.1	5.3	1 099.4	2 635.4
		1=2+...+5+8+..+11+14+15	2	3	4	5=6+7	6	7	8	9	10	11=12+13	12	13	14	15
		Total	Other monetary financial institu-tions[4]	Other resident sectors	Monetary Authorities[4]	Total	Issued in the domestic market	Issued in the external market	Other monetary financial institu-tions[4]	Other resident sectors	Monetary Authorities[4]	Total	Issued in the domestic market	Issued in the external market	Other monetary financial institu-tions[4]	Other resident sectors
						General Government[4]						General Government[4]				
			Shares and other equity[1]		Long-term debt securities[2]						Short-term debt securities[3]					

(1) Inclui, nomeadamente, acções, unidades de participação em fundos de investimento e outros títulos de participação no capital, como os *Depositary Receipts*. / Includes, namely, shares, stocks, investment trust units and other participation or similar documents, such as "Depositary Receipts".
(2) Inclui obrigações e outros títulos de dívida pública ou privada, tais como, certificados de depósito de prazo superior a um ano, títulos de participação e outros títulos de dívida de prazo superior a um ano . / Includes bonds and notes and public or private debt securities, such as negotiable certificates of deposit with maturities of more than one year, participation certificates and other securities with maturities of more than one year.
(3) Inclui, nomeadamente, bilhetes do Tesouro, papel comercial, certificados de depósito não superior a um ano e outros títulos de prazo não superior a um ano. / Includes, namely, Treasury bills, commercial paper, negociable certificates of deposit with original maturities of one year or less and other securities with maturities of one year or less.
(4) Sobre o conteúdo, ver notas no fim da publicação. / For information on coverage see notes at the end of this publication.

C.3.3.3 INVESTIMENTO DE CARTEIRA - PASSIVOS
Por zona económica e país de origem
Posições em fim de período

PORTFOLIO INVESTMENT - LIABILITIES
By economic area and country of origin
End-of-period positions

Fonte / Source: Banco de Portugal

10^6 euros

		Total	União Europeia						EUA	Suíça	*Off-shores*[a]	Resto do Mundo	Por memória: OCDE
			Total	Área do euro				Reino Unido					
				Total	Alemanha	Espanha	França						
		1=2+8+...+11	2=3+7	3	4	5	6	7	8	9	10	11	12
00	Jun	52 858.2	41 344.1	25 083.1	10 053.8	1 209.3	4 829.3	16 038.6	6 023.0	740.3	2 460.2	2 290.7	50 185.3
	Set	52 821.6	41 370.0	25 398.6	9 861.9	1 339.9	5 061.2	15 748.0	5 924.9	868.9	2 236.4	2 421.4	50 346.1
	Dez	56 328.3	45 065.8	27 717.8	10 341.4	1 767.1	5 164.1	17 137.9	6 408.1	406.4	2 081.7	2 366.3	53 994.8
01	Mar	59 610.8	46 079.7	27 835.8	9 805.5	2 035.5	5 482.1	18 035.8	7 152.7	1 473.5	2 801.0	2 104.0	56 559.5
	Jun	58 760.2	45 528.3	27 328.0	9 953.8	1 931.6	5 407.6	18 031.0	6 650.6	1 396.0	3 057.8	2 127.5	55 437.3
	Set	60 452.5	47 691.1	28 505.6	10 492.3	1 810.7	5 678.1	19 010.3	5 974.2	1 559.8	3 114.5	2 112.8	57 070.6
	Dez	64 181.9	51 355.0	30 407.0	10 825.7	1 860.1	5 920.5	20 785.7	5 679.2	1 724.5	3 291.4	2 131.9	60 577.9
02	Mar	64 605.8	51 240.1	32 680.7	10 925.4	2 208.3	6 099.8	18 424.6	6 536.3	2 022.5	3 194.1	1 612.9	61 030.2
	Jun	64 701.3	51 666.2	34 943.3	11 308.9	2 647.7	6 220.7	16 581.6	6 461.3	2 120.4	2 927.9	1 525.5	61 419.6
	Set	66 125.3	53 473.0	37 885.9	11 974.5	2 502.1	6 328.1	15 455.6	6 074.7	2 277.1	2 755.6	1 545.0	63 049.8
	Dez	71 377.2	57 274.4	41 510.3	12 015.9	2 560.1	6 445.8	15 635.2	6 904.1	2 343.6	3 311.4	1 543.8	67 725.1
03	Mar	72 040.2	57 910.9	43 279.8	12 302.3	2 713.3	6 707.0	14 486.1	6 821.4	2 542.0	3 239.1	1 526.9	68 469.7
	Jun	73 300.0	58 592.2	43 072.6	12 644.0	3 007.8	7 074.8	15 396.4	6 907.6	2 836.6	3 433.4	1 530.1	69 522.8
	Set	78 669.6	63 657.2	46 700.2	12 628.3	3 221.7	7 638.3	16 814.2	7 120.1	3 008.6	3 401.0	1 482.8	74 945.0
	Dez	86 233.3	69 786.5	53 925.2	13 790.7	3 116.8	8 027.5	15 639.6	7 917.7	3 041.8	3 432.4	2 055.0	82 024.4
04	Mar	88 781.6	69 475.4	54 301.8	14 771.7	3 198.7	7 961.2	14 933.4	10 457.3	3 059.9	3 727.5	2 061.4	84 281.6
	Jun	89 586.4	70 369.1	54 714.1	14 584.0	2 530.6	9 268.7	15 438.3	10 433.9	3 086.4	3 641.2	2 055.8	85 156.0
	Set	91 165.6	70 812.6	54 674.8	15 098.9	2 615.1	10 978.1	15 917.8	11 540.5	3 178.3	3 576.2	2 057.9	86 799.5

	1=2+8+...+11	2=3+7	3	4	5	6	7	8	9	10	11	12
	Total	Total	Total	Germany	Spain	France	United Kingdom	USA	Switzerland	Off-shores[a]	Rest of the World	Memo item: OECD
			Euro area									
		European Union										

C.3.4 DERIVADOS FINANCEIROS[1]
Por sector institucional do investidor residente
Posições em fim de período

FINANCIAL DERIVATIVES[1]
By institutional sector of the resident investor
End-of-period positions

Fonte / Source: Banco de Portugal

10^6 euros

		Total	Autoridades Monetárias[2]	Administrações Públicas[2]	Outras instituições financeiras monetárias[2]	Outros sectores residentes
		1=2+3+4+5	2	3	4	5
00	Jun	664.2	0.2	370.6	292.9	0.5
	Set	723.2	1.1	364.2	357.1	0.8
	Dez	574.9	0.0	353.0	221.0	0.9
01	Mar	583.5	-0.9	371.9	211.0	1.5
	Jun	536.5	-3.6	390.9	148.2	1.1
	Set	690.5	-3.1	409.8	282.4	1.4
	Dez	844.9	-2.1	428.7	416.0	2.3
02	Mar	584.0	2.8	330.5	249.3	1.4
	Jun	406.2	7.9	245.5	157.3	-4.5
	Set	596.3	11.1	161.8	422.6	0.8
	Dez	437.7	7.4	37.6	392.6	0.1
03	Mar	305.1	10.2	22.1	272.6	0.1
	Jun	111.2	10.4	80.7	20.0	0.1
	Set	163.1	3.2	145.3	14.5	0.1
	Dez	-408.8	4.5	-147.0	-266.3	0.0
04	Mar	12.5	2.7	21.4	-11.7	0.1
	Jun	-100.9	1.2	36.5	-138.6	0.0
	Set	-298.5	-0.1	-94.6	-203.8	0.0

	1=2+3+4+5	2	3	4	5
	Total	Monetary Authorities[2]	General Government[2]	Other monetary financial institutions[2]	Other resident sectors

(1)Valores líquidos. / Net figures.
(2)Sobre o conteúdo, ver notas no fim da publicação. / For information on coverage see notes at the end of this publication.

C.3.5.1 OUTRO INVESTIMENTO[1]
Por sector institucional do investidor residente
Posições em fim de período

OTHER INVESTMENT[1]
By institutional sector of the resident investor
End-of-period positions

Fonte / Source: Banco de Portugal

10^6 euros

		Total		Autoridades Monetárias[2][3]		Administrações Públicas[3]		Outras instituições financeiras monetárias[3]		Outros sectores residentes	
		Activos	Passivos	Activos	Passivos	Activos	Passivos	Activos	Passivos	Activos	Passivos
		1=3+5+7+9	2=4+6+8+10	3	4	5	6	7	8	9	10
00	Jun	65 454.8	97 248.7	1 542.0	8 043.4	80.6	2 239.0	42 768.2	68 422.6	21 064.0	18 543.7
	Set	67 694.1	102 859.8	1 724.0	7 848.9	77.1	2 240.0	43 213.8	73 061.1	22 679.2	19 709.8
	Dez	72 111.0	107 600.6	1 469.5	8 028.3	80.0	2 070.2	48 451.0	77 768.9	22 110.6	19 733.3
01	Mar	71 064.6	113 774.5	1 561.8	8 163.0	139.5	2 224.8	47 072.9	84 154.6	22 290.3	19 232.2
	Jun	74 417.8	119 613.8	1 461.1	9 655.1	130.7	2 080.8	49 896.3	88 184.8	22 929.7	19 693.0
	Set	72 948.6	117 339.3	1 504.6	9 076.8	127.0	2 061.1	48 482.0	86 302.4	22 835.0	19 899.1
	Dez	79 213.1	124 736.8	1 452.9	8 262.4	1 680.2	1 871.9	50 488.5	94 329.9	25 591.5	20 272.6
02	Mar	81 397.1	129 479.8	1 571.2	10 980.8	1 719.5	1 928.9	52 620.2	97 302.4	25 486.2	19 267.6
	Jun	85 855.4	134 867.7	1 292.8	10 145.6	1 513.2	1 862.4	56 007.1	103 313.1	27 042.3	19 546.6
	Set	84 793.4	136 431.3	1 392.8	11 029.5	1 535.1	2 010.9	54 830.5	103 649.0	27 035.1	19 741.9
	Dez	79 481.0	131 189.6	1 722.1	8 605.8	1 452.2	2 041.1	48 657.7	100 689.6	27 648.9	19 853.1
03	Mar	81 534.0	135 375.0	1 315.4	9 653.6	1 398.7	1 786.8	50 118.9	104 218.4	28 701.1	19 716.2
	Jun	83 996.6	142 904.3	1 192.2	9 666.6	1 341.8	1 902.7	52 919.3	112 354.2	28 543.3	18 980.9
	Set	89 954.9	147 432.4	1 259.2	8 146.1	1 330.3	2 076.1	58 872.1	117 908.8	28 493.3	19 301.4
	Dez	85 275.3	139 808.3	1 359.8	2 601.5	1 240.1	1 854.0	53 621.8	114 899.6	29 053.7	20 453.2
04	Mar	93 746.2	153 411.1	1 610.9	10 662.9	1 281.5	1 656.0	61 032.9	120 388.0	29 820.9	20 704.2
	Jun	92 719.5	156 405.3	1 708.5	11 344.9	1 292.8	1 668.5	59 200.0	122 005.1	30 518.2	21 386.8
	Set	88 787.6	154 294.4	2 324.6	11 926.8	1 149.8	2 671.0	54 690.4	118 728.6	30 622.8	20 968.0

	1=3+5+7+9	2=4+6+8+10	3	4	5	6	7	8	9	10
	Assets	Liabilities	Assets	Liabilities	Assets	Liabilities	Assets	Liabilities	Assets	Liabilities
	Total		Monetary Authorities[2][3]		General Government[3]		Other monetary financial institutions[3]		Other resident sectors	

(1) Inclui, em algumas componentes, estimativas trimestrais calculadas pelo Banco de Portugal com base na acumulação de fluxos mensais. / For some items includes estimates by Banco de Portugal based on accumulation of monthly flows.
(2) A partir de Janeiro de 1999, inclui os activos e passivos face a residentes na área do euro ou denominados em euros, os quais deixaram de ser considerados "Activos de reserva. / Since January 1999, it includes those assets and liabilities on euro area residents or denominated in euros, which can no longer be classified as "Reserve assets".
(3) Sobre o conteúdo, ver notas no fim da publicação. / For information on coverage see notes at the end of this publication.

C.3.5.2 OUTRO INVESTIMENTO
Autoridades Monetárias[1][2], por tipo de instrumento
Posições em fim de período

OTHER INVESTMENT
Monetary Authorities [1][2], by type of instrument
End-of-period positions

Fonte / Source: Banco de Portugal

10^6 euros

		Activos			Passivos		
		Empréstimos / numerário e depósitos		Outros activos	Empréstimos / numerário e depósitos		Outros passivos
		De curto prazo	De longo prazo		De curto prazo	De longo prazo	
		1	2	3	4	5	6
00	Jun	1 432.9	0.0	109.1	7 303.5	739.9	0.0
	Set	1 614.9	0.0	109.1	7 042.2	806.7	0.0
	Dez	1 360.4	0.0	109.1	7 648.7	379.6	0.0
01	Mar	1 452.7	0.0	109.1	7 811.4	351.6	0.0
	Jun	1 352.0	0.0	109.1	9 604.2	50.9	
	Set	1 395.5	0.0	109.1	9 039.6	37.1	0.0
	Dez	1 343.8	0.0	109.1	8 262.4	0.0	0.0
02	Mar	1 462.1	0.0	109.1	10 980.8	0.0	0.0
	Jun	1 183.7	0.0	109.1	10 145.6	0.0	0.0
	Set	1 283.7	0.0	109.1	11 029.5	0.0	0.0
	Dez	1 613.0	0.0	109.1	8 605.8	0.0	0.0
03	Mar	1 206.3	0.0	109.1	9 534.4	119.2	0.0
	Jun	1 083.1	0.0	109.1	9 053.0	613.6	0.0
	Set	1 150.1	0.0	109.1	7 117.7	1 028.4	0.0
	Dez	1 250.7	0.0	109.1	1 167.0	1 434.5	0.0
04	Mar	1 493.5	0.0	117.4	8 967.6	1 695.4	0.0
	Jun	1 595.8	0.0	112.7	9 987.3	1 357.6	0.0
	Set	2 211.9	0.0	112.7	10 833.8	1 093.0	0.0

	1	2	3	4	5	6
	Short-term	Long-term	Other assets	Short-term	Long-term	Other liabilities
	Loans / currency and deposits			Loans / currency and deposits		
	Assets			Liabilities		

(1) Sobre o conteúdo ver notas no fim da publicação. / For information on coverage see notes at the end of this publication.
(2) A partir de Janeiro de 1999, inclui os activos e passivos face a residentes na área do euro ou denominados em euros, os quais deixaram de ser considerados "Activos de reserva". / Since January 1999, it includes those assets and liabilities on euro area residents or denominated in euros, which can no longer be classified as "Reserve assets".

C.3.5.3 OUTRO INVESTIMENTO[1]

Administrações Públicas [2], por tipo de instrumento
Posições em fim de período

OTHER INVESTMENT[1]

General Government [2], by type of instrument
End-of-period positions

Fonte / Source: Banco de Portugal

10^6 euros

		Activos				Passivos			
		Créditos comerciais	Empréstimos / numerário e depósitos		Outros activos	Créditos comerciais	Empréstimos / numerário e depósitos		Outros passivos
			De curto prazo	De longo prazo			De curto prazo	De longo prazo	
		1	2	3	4	5	6	7	8
00	Jun	0.0	35.9	16.8	27.9	0.0	110.2	2 128.8	0.0
	Set	0.0	30.1	19.1	27.9	0.0	107.8	2 132.1	0.0
	Dez	0.0	33.1	18.3	28.6	0.0	35.0	2 035.1	0.0
01	Mar	0.0	94.2	16.6	28.6	0.0	152.2	2 072.5	0.0
	Jun	0.0	86.5	15.6	28.6	0.0	141.3	1 939.5	0.0
	Set	0.0	85.7	12.7	28.6	0.0	165.3	1 895.7	0.0
	Dez	0.0	93.3	1 558.3	28.6	0.0	52.4	1 819.4	0.0
02	Mar	0.0	94.0	1 596.9	28.6	0.0	79.4	1 849.5	0.0
	Jun	0.0	96.6	1 388.1	28.6	0.0	26.9	1 835.5	0.0
	Set	0.0	92.7	1 413.8	28.6	0.0	142.7	1 868.2	0.0
	Dez	0.0	102.6	1 321.0	28.6	0.0	25.2	2 015.9	0.0
03	Mar	0.0	98.5	1 271.6	28.6	0.0	22.8	1 764.0	0.0
	Jun	0.0	101.1	1 212.0	28.7	0.0	152.9	1 749.7	0.0
	Set	0.0	102.4	1 199.2	28.7	0.0	287.4	1 788.7	0.0
	Dez	0.0	106.5	1 104.8	28.7	0.0	304.2	1 549.8	0.0
04	Mar	0.0	108.8	1 143.9	28.7	0.0	41.3	1 614.7	0.0
	Jun	0.0	110.2	1 153.9	28.7	0.0	34.7	1 633.8	0.0
	Set	0.0	145.9	975.1	28.7	0.0	1 033.2	1 637.8	0.0

	1	2	3	4	5	6	7	8
	Trade credits	Short-term	Long-term	Other assets	Trade credits	Short-term	Long-term	Other liabilities
		Loans / currency and deposits				Loans / currency and deposits		
	Assets				Liabilities			

(1) Inclui, em algumas componentes, estimativas trimestrais calculadas pelo Banco de Portugal com base na acumulação de fluxos mensais. / For some items includes estimates by Banco de Portugal based on accumulation of monthly flows.
(2) Sobre o conteúdo ver notas no fim da publicação. / For information on coverage see notes at the end of this publication.

C.3.5.4 OUTRO INVESTIMENTO[1]

Outras instituições financeiras monetárias[2] por tipo de instrumento
Posições em fim de período

OTHER INVESTMENT[1]

Other monetary financial institutions [2], by type of instrument
End-of-period positions

Fonte / Source: Banco de Portugal

10^6 euros

		Activos			Passivos		
		Empréstimos / numerário e depósitos		Outros activos	Empréstimos / numerário e depósitos		Outros passivos
		De curto prazo	De longo prazo		De curto prazo	De longo prazo	
		1	2	3	4	5	6
00	Jun	31 618.8	11 067.1	82.3	51 918.8	16 393.8	110.0
	Set	32 322.6	10 804.1	87.1	56 073.9	16 868.5	118.7
	Dez	35 629.9	12 737.4	83.7	60 435.4	17 220.7	112.7
01	Mar	35 206.7	11 779.8	86.4	64 726.7	19 310.0	118.0
	Jun	37 253.6	12 553.9	88.8	64 092.4	23 970.1	122.3
	Set	36 077.6	12 319.8	84.7	60 941.8	25 246.0	114.6
	Dez	36 329.0	14 072.8	86.6	67 232.3	26 979.4	118.2
02	Mar	38 405.8	14 127.3	87.1	67 811.4	29 371.8	119.2
	Jun	40 825.7	15 101.3	80.1	70 507.8	32 699.2	106.1
	Set	40 987.6	13 761.8	81.1	70 523.5	33 018.4	107.1
	Dez	36 149.9	12 429.8	78.0	65 419.9	35 168.2	101.6
03	Mar	37 351.0	12 691.7	76.1	67 133.0	36 987.1	98.3
	Jun	40 540.0	12 305.2	74.0	70 460.0	41 799.8	94.4
	Set	45 636.2	13 162.4	73.5	72 944.8	44 871.2	92.8
	Dez	40 830.1	12 721.4	70.3	66 978.3	47 834.5	86.8
04	Mar	47 658.8	13 302.1	72.0	70 160.0	50 138.8	89.2
	Jun	45 931.5	13 196.0	72.5	72 249.5	49 666.1	89.6
	Set	41 895.5	12 722.7	72.2	66 856.7	51 783.8	88.1

	1	2	3	4	5	6
	Short-term	Long-term	Other assets	Short-term	Long-term	Other liabilities
	Loans / currency and deposits			Loans / currency and deposits		
	Assets			Liabilities		

(1) Inclui, em algumas componentes, estimativas trimestrais calculadas pelo Banco de Portugal com base na acumulação de fluxos mensais. / For some items includes estimates by Banco de Portugal based on accumulation of monthly flows.
(2) Sobre o conteúdo ver notas no fim da publicação. / For information on coverage see notes at the end of this publication.

C.3.5.5 OUTRO INVESTIMENTO[1]

Outros sectores residentes, por tipo de instrumento
Posições em fim de período

OTHER INVESTMENT[1]

Other resident sectors, by type of instrument
End-of-period positions

Fonte / Source: Banco de Portugal

10^6 euros

		Activos				Passivos			
		Créditos comerciais	Empréstimos / numerário e depósitos		Outros activos	Créditos comerciais	Empréstimos / numerário e depósitos		Outros passivos
			De curto prazo	De longo prazo			De curto prazo	De longo prazo	
		1	2	3	4	5	6	7	8
00	Jun	6 074.4	14 666.1	59.9	263.6	6 077.1	825.4	11 540.8	100.4
	Set	6 794.8	15 544.8	66.6	273.0	6 777.7	940.5	11 893.4	98.2
	Dez	6 930.1	14 839.3	73.9	267.3	6 880.5	899.7	11 860.1	93.1
01	Mar	6 660.3	15 207.9	152.4	269.7	6 542.7	1 144.6	11 447.7	97.2
	Jun	6 802.7	15 703.2	150.1	273.7	6 815.7	938.7	11 855.8	82.9
	Set	6 401.3	16 025.8	140.6	267.3	6 595.2	1 184.4	12 034.2	85.3
	Dez	6 570.1	18 617.4	136.8	267.2	6 542.6	1 186.4	12 403.3	140.4
02	Mar	6 225.3	18 873.4	121.2	266.3	5 589.8	1 091.9	12 436.6	149.4
	Jun	6 796.6	19 859.2	132.9	253.7	6 067.0	1 121.2	12 208.9	149.6
	Set	6 242.6	20 417.0	120.1	255.4	5 461.0	1 542.6	12 653.5	84.7
	Dez	6 694.2	20 604.6	100.7	249.4	5 999.1	1 177.9	12 587.7	88.4
03	Mar	6 700.3	21 659.1	98.1	243.6	5 446.8	1 193.5	12 980.7	95.2
	Jun	6 556.1	21 658.2	88.7	240.4	5 421.2	1 192.9	12 264.1	102.7
	Set	6 433.9	21 731.4	88.1	239.9	5 291.4	1 276.4	12 624.6	109.0
	Dez	6 829.2	21 906.2	83.8	234.5	5 926.0	1 289.6	13 123.6	114.0
04	Mar	6 887.3	22 630.3	73.5	229.8	5 905.9	1 369.0	13 303.3	126.0
	Jun	7 218.5	22 954.7	54.6	290.3	6 608.3	1 540.3	13 103.6	134.6
	Set	6 602.2	22 537.9	1 055.1	427.5	5 988.5	1 517.0	13 323.8	138.6

	1	2	3	4	5	6	7	8
	Trade credits	Short-term	Long-term	Other assets	Trade credits	Short-term	Long-term	Other liabilities
		Loans / currency and deposits				Loans / currency and deposits		
	Assets				Liabilities			

(1) Inclui, em algumas componentes, estimativas trimestrais calculadas pelo Banco de Portugal com base na acumulação de fluxos mensais. / For some items includes estimates by Banco de Portugal based on accumulation of monthly flows.

C.3.6 ACTIVOS DE RESERVA[1]

Posições em fim de período

RESERVE ASSETS[1]

End-of-period positions

Fonte / Source: Banco de Portugal

10^6 euros

		Total	Ouro monetário[2]	Direitos de saque especiais	Posição de reserva no FMI	Activos cambiais[3]									Outros activos	Por memória:
						Total	Numerário e depósitos			Títulos				Derivados financeiros		Ouro em milhares de onças troy
							Total	Junto de Autoridades Monetárias[4]	Junto de outras instituições financeiras monetárias	Total	Acções e outras participações[5]	Títulos de dívida de longo prazo[6]	Títulos de dívida de curto prazo[7]			
		1=2+...+5+14	2	3	4	5=6+9	6=7+8	7	8	9=10+11+12	10	11	12	13	14	15
00	Jun	14 554.4	5 902.2	50.9	342.9	8 258.3	609.9	227.9	382.0	7 506.9	0.0	5 054.1	2 452.8	141.6	0.0	19 506
	Set	15 796.6	6 099.9	57.4	343.4	9 295.9	613.3	133.3	480.0	8 435.7	0.0	5 720.3	2 715.3	246.9	0.0	19 506
	Dez	15 289.1	5 715.5	57.7	339.3	9 176.6	748.6	141.7	606.9	8 135.9	0.0	4 958.0	3 177.9	292.1	0.0	19 506
01	Mar	15 698.0	5 735.7	62.3	374.0	9 526.0	1 086.1	634.6	451.6	8 024.1	0.0	5 499.7	2 524.4	415.8	0.0	19 506
	Jun	16 601.1	6 208.5	67.2	402.0	9 923.3	837.6	629.7	207.9	8 719.9	0.0	5 536.5	3 183.4	365.8	0.0	19 506
	Set	16 578.6	6 213.4	67.2	384.1	9 913.9	602.5	128.6	474.0	9 047.1	0.0	5 137.4	3 909.7	264.3	0.0	19 507
	Dez	17 112.4	6 144.4	70.4	426.5	10 471.1	1 094.9	607.6	487.3	9 010.4	0.0	4 168.9	4 841.5	365.8	0.0	19 507
02	Mar	18 122.4	6 775.2	72.6	428.0	10 846.6	1 515.5	850.2	665.3	9 084.9	0.0	3 433.4	5 651.5	246.2	0.0	19 507
	Jun	16 940.1	6 239.6	69.6	480.5	10 150.5	1 641.1	1 185.8	455.3	8 348.4	0.0	3 604.1	4 744.3	161.0	0.0	19 508
	Set	17 538.6	6 378.7	72.7	458.8	10 628.5	1 486.2	965.5	520.7	8 951.9	0.0	3 826.7	5 125.2	190.3	0.0	19 508
	Dez	16 878.8	6 218.9	72.4	426.5	10 161.0	1 503.0	1 086.5	416.5	8 562.6	0.0	4 063.9	4 498.7	95.4	0.0	19 028
03	Mar	13 011.0	5 556.6	72.2	446.1	6 936.2	2 028.2	1 604.9	423.3	4 785.3	0.0	2 310.5	2 474.8	122.7	0.0	18 068
	Jun	11 362.0	5 022.4	71.8	477.9	5 789.9	1 812.7	1 467.3	345.4	3 867.1	0.0	2 420.0	1 447.1	110.2	0.0	16 628
	Set	11 134.8	5 486.8	73.3	431.3	5 143.3	1 529.0	1 146.4	382.6	3 565.0	0.0	2 263.7	1 301.3	49.3	0.0	16 627
	Dez	10 145.9	5 493.0	72.0	425.0	4 155.9	996.3	532.8	463.5	3 136.0	0.0	2 237.1	898.9	23.6	0.0	16 627
04	Mar	10 280.1	5 753.7	75.6	419.5	4 031.4	900.0	618.6	281.5	3 111.2	0.0	2 501.5	609.7	20.2	0.0	16 627
	Jun	9 166.8	5 022.8	76.7	378.6	3 688.7	790.9	549.0	241.9	2 867.3	0.0	1 807.4	1 059.9	30.4	0.0	15 505
	Set	8 904.7	5 152.1	77.1	352.1	3 323.6	612.1	437.9	174.2	2 681.7	0.0	1 747.3	934.4	29.8	0.0	15 504

	1=2+...+5+14	2	3	4	5=6+9	6=7+8	7	8	9=10+11+12	10	11	12	13	14	15
	Total	Monetary gold[2]	Special drawing rights	Reserve position in the IMF	Total	Total	With Monetary Authorities[4]	With other monetary financial institutions	Total	Shares and other equity[5]	Long-term debt securities[6]	Short-term debt securities[7]	Financial derivatives	Other assets	Gold in thousands of troy ounces
						Currency and deposits			Securities						
					Foreign exchange[3]										Memo item:

(1) A partir de Janeiro de 1999 são considerados activos de reserva apenas os activos do Banco de Portugal face a não residentes da área do euro e denominados em moedas de países fora desta área, havendo lugar a uma quebra de série. / From January 1999 onwards reserve assets include only Banco de Portugal claims on non-euro area residents denominated in non-euro area currencies, thus implying a break in the series.
(2) A preços de mercado. / At market prices.
(3) A partir de Janeiro de 1999 inclui apenas activos sobre não residentes na área do euro em moedas de países fora da área do euro. / From January 1999 onwards,includes only assets on euro area non-residents denominated in non-euro area currencies.
(4) Inclui depósitos junto do Banco de Pagamentos Internacional (BIS) e do Fundo Monetário Internacional (FMI). / Includes deposits with Bank for International Settlements (BIS) and International Monetary Fund (IMF).
(5) Inclui, nomeadamente, acções, unidades de participação em fundos de investimento e outros títulos de participação no capital, como os *Depositary Receipts*. / Includes, namely, shares, investment trust units and other participation or similar documents such as "Depositary Receipts".
(6) Inclui, nomeadamente, obrigações e outros títulos de dívida pública ou privada, tais como, certificados de depósito de prazo superior a um ano, títulos de participação e outros títulos de dívida de prazo superior a um ano. / Includes bonds and notes and public or private debt securites, such as negotiable certificates of deposit with maturities of more than one year, participation certificates and other securities with maturities of more than one year.
(7) Inclui, nomeadamente, bilhetes do Tesouro, papel comercial, certificados de depósito de prazo não superior a um ano e outros títulos de prazo não superior a um ano. / Includes, namely, Treasury bills, commercial paper, negotiable certificates of deposit (with original maturities of one year or less) and other securities with maturities of one year or less.

C.3.7 POSIÇÃO DE INVESTIMENTO INTERNACIONAL(1)
Decomposição da variação de posições

INTERNATIONAL INVESTMENT POSITION(1)
Breakdown by change on position

Fonte / Source: Banco de Portugal

10^6 euros

		2002 P	2003 P						
		Posições em fim de período	Transacções	Variações de preços	Variações cambiais	Outros ajustamentos	Posições em fim de período		
1	Posição de investimento internacional	-57 356.1	-4 863.4	-3 407.6	964.3	-1 199.9	-65 862.7	International investment position	1
2	Activos	186 401.9	22 163.7	-842.0	-4 234.6	-928.9	202 560.2	Assets	2
3	Investimento directo de Portugal no exterior (2)	30 391.7	84.6	0.0	0.0	40.7	30 517.1	Portuguese direct investment abroad (2)	3
4	No capital de empresas e lucros reinvestidos	26 041.0	898.6	0.0	0.0	46.6	26 986.2	Equity capital and reinvested earnings	4
5	Outros capitais	4 350.7	-814.0	0.0	0.0	-5.9	3 530.8	Other capital	5
6	Investimento de carteira	59 212.5	18 617.2	-26.2	-772.8	0.0	77 030.7	Portfolio investment	6
7	Acções e outras participações	7 932.8	831.6	603.5	-300.2	0.0	9 067.7	Shares and other equity	7
8	Autoridades Monetárias(3)	0.0	0.0	0.0	0.0	0.0	0.0	Monetary Authorities (3)	8
9	Administrações Públicas(3)	335.1	184.7	34.2	0.0	0.0	553.9	General Government (3)	9
10	Outras instituições financeiras monetárias(3)	1 234.5	100.0	216.1	-37.6	0.0	1 513.0	Other monetary financial institutions (3)	10
11	Outros sectores residentes	6 363.3	547.0	353.2	-262.6	0.0	7 000.8	Other resident sectors	11
12	Títulos de dívida de longo prazo	44 578.7	12 768.0	-579.1	-486.6	0.0	56 280.9	Long-term debt securities	12
13	Autoridades Monetárias	1 829.3	941.4	-14.7	-3.1	0.0	2 752.9	Monetary Authorities	13
14	Administrações Públicas	1 405.7	87.0	-22.8	-8.1	0.0	1 461.8	General Government	14
15	Outras instituições financeiras monetárias	6 455.3	5 325.4	-136.0	-265.1	0.0	11 379.6	Other monetary financial institutions	15
16	Outros sectores residentes	34 888.4	6 414.1	-405.6	-210.2	0.0	40 686.6	Other resident sectors	16
17	Títulos de dívida de curto prazo	6 701.0	5 017.7	-50.6	14.0	0.0	11 682.0	Short-term debt securities	17
18	Autoridades Monetárias	3 861.1	4 167.4	-4.3	32.2	0.0	8 056.4	Monetary Authorities	18
19	Administrações Públicas	167.0	19.4	-3.1	-0.0	0.0	183.2	General Government	19
20	Outras instituições financeiras monetárias	444.1	385.7	16.7	-16.8	0.0	829.7	Other monetary financial institutions	20
21	Outros sectores residentes	2 228.8	445.2	-59.9	-1.4	0.0	2 612.6	Other resident sectors	21
22	Derivados financeiros (4)	437.7	-64.1	-782.4	0.0	0.0	-408.8	Financial derivatives (4)	22
23	Autoridades Monetárias	7.4	-4.6	1.6	0.0	0.0	4.5	Monetary Authorities	23
24	Administrações Públicas	37.6	85.2	-269.8	0.0	0.0	-147.0	General Government	24
25	Outras instituições financeiras monetárias	392.6	-94.4	-564.6	0.0	0.0	-266.3	Other monetary financial institutions	25
26	Outros sectores residentes	0.1	-50.3	50.3	0.0	0.0	0.0	Other resident sectors	26
27	Outro investimento	79 481.1	9 324.2	0.0	-2 560.4	-969.6	85 275.3	Other investment	27
28	Autoridades Monetárias	1 722.1	-335.2	0.0	-27.1	0.0	1 359.8	Monetary Authorities	28
29	Administrações Públicas	1 452.3	2.9	0.0	-225.2	10.0	1 240.1	General Government	29
30	Outras instituições financeiras monetárias	48 657.7	7 680.0	0.0	-2 175.4	-540.6	53 621.8	Other monetary financial institutions	30
31	Outros sectores residentes	27 648.9	1 976.5	0.0	-132.7	-439.1	29 053.7	Other resident sectors	31
32	Activos de reserva	16 878.8	-5 798.3	-33.4	-901.3	0.0	10 145.9	Reserve assets	32
33	Ouro monetário	6 218.9	-775.4	49.5	0.0	0.0	5 493.0	Monetary gold	33
34	Direitos de saque especiais	72.4	6.6	0.0	-7.0	0.0	72.0	Special drawing rights	34
35	Posição de reserva no FMI	426.5	72.9	0.0	-74.5	0.0	425.0	Reserve position in the IMF	35
36	Activos cambiais	10 161.0	-5 102.5	-82.9	-819.8	0.0	4 155.9	Foreign exchange	36
37	Outros activos	0.0	0.0	0.0	0.0	0.0	0.0	Other assets	37
38	Passivos	243 758.0	27 027.1	2 565.6	-5 198.9	271.0	268 422.8	Liabilities	38
39	Investimento directo do exterior em Portugal (2)	41 191.2	852.2	283.2	0.0	54.7	42 381.2	Foreign direct investment in Portugal (2)	39
40	No capital de empresas e lucros reinvestidos	32 268.6	1 499.0	283.2	0.0	10.6	34 061.5	Equity capital and reinvested earnings	40
41	Outros capitais	8 922.6	-646.8	0.0	0.0	44.0	8 319.8	Other capital	41
42	Investimento de carteira	71 377.2	13 516.2	2 282.4	-942.5	0.0	86 233.3	Portfolio investment	42
43	Acções e outras participações	16 602.8	8 287.6	2 267.7	0.0	0.0	27 158.2	Shares and other equity	43
44	Outras instituições financeiras monetárias	3 303.4	-63.1	626.1	0.0	0.0	3 866.4	Other monetary financial institutions	44
45	Outros sectores residentes	13 299.4	8 350.7	1 641.6	0.0	0.0	23 291.7	Other resident sectors	45
46	Títulos de dívida de longo prazo	48 238.3	4 485.1	-185.1	-811.8	0.0	51 726.6	Long-term debt securities	46
47	Autoridades Monetárias	0.0	0.0	0.0	0.0	0.0	0.0	Monetary Authorities	47
48	Administrações Públicas	38 108.6	2 875.8	-157.4	-345.1	0.0	40 481.9	General Government	48
49	Outras instituições financeiras monetárias	7 687.0	-400.0	-21.6	-466.7	0.0	6 798.6	Other monetary financial institutions	49
50	Outros sectores residentes	2 442.7	2 009.4	-6.1	0.0	0.0	4 446.0	Other resident sectors	50
51	Títulos de dívida de curto prazo	6 536.1	743.5	199.8	-130.8	0.0	7 348.6	Short-term debt securities	51
52	Autoridades Monetárias	0.0	0.0	0.0	0.0	0.0	0.0	Monetary Authorities	52
53	Administrações Públicas	313.3	2 669.2	-17.6	-41.8	0.0	2 923.1	General Government	53
54	Outras instituições financeiras monetárias	1 225.9	502.3	38.6	-91.3	0.0	1 675.4	Other monetary financial institutions	54
55	Outros sectores residentes	4 996.9	-2 428.0	178.8	2.3	0.0	2 750.0	Other resident sectors	55
56	Outro investimento	131 189.6	12 658.6	0.0	-4 256.4	216.4	139 808.3	Other investment	56
57	Autoridades Monetárias	8 605.8	-5 618.3	0.0	-385.9	0.0	2 601.5	Monetary Authorities	57
58	Administrações Públicas	2 041.1	-125.2	0.0	-61.9	0.0	1 854.0	General Government	58
59	Outras instituições financeiras monetárias	100 689.6	17 523.3	0.0	-3 529.7	216.4	114 899.6	Other monetary financial institutions	59
60	Outros sectores residentes	19 853.1	878.9	0.0	-278.8	0.0	20 453.2	Other resident sectors	60

	1	2	3	4	5	6	
	End-of-period positions	Transactions	Price changes	Exchange rate changes	Other adjustments	End-of-period positions	
	2002 P	2003 P					

(1) Este quadro é habitualmente actualizado em Outubro após o apuramento de estatísticas anuais completas da posição de investimento internacional, incluindo as componentes de reconciliação entre fluxos e posições. Para um determinado ano, a informação publicada poderá ser revista ocasionalmente, em articulação com a revisão da respectiva informação de fluxos e posições publicada nos capítulos C.2 e C.3.. / This table is regularly updated in October following the calculation of a complete set of annual international investment position statistics, including the components of the reconciliation between flows and stocks. For a given year, the published information may be occasionally revised, in line with the revision of the respective flows and stocks data published in chapters C.2. and C.3.
(2) Inclui investimento imobiliário. / Includes real estate investment.
(3) Sobre o conteúdo, ver notas no fim da publicação. / For information on coverage see notes at the end of this publication.
(4) Valores líquidos. / Net figures.

D. Estatísticas Cambiais

D. Exchange Rate Statistics

D.1 Taxas de câmbio

D.1 Exchange rates

D.1 TAXAS DE CONVERSÃO IRREVOGÁVEIS PARA O EURO

IRREVOCABLE CONVERSION RATES FOR THE EURO

Fonte / Source: Banco Central Europeu / European Central Bank

x unidades de moeda por 1 euro / x currency units per 1 euro

	Moeda	Sigla	Valor
1		2	3
1	Franco belga / Belgian franc	BEF	40.3399
2	Marco alemão / Deutsche mark	DEM	1.95583
3	Dracma grega / Greek drachma(1)	GRD	340.750
4	Peseta espanhola / Spanish peseta	ESP	166.386
5	Franco francês / French franc	FRF	6.55957
6	Libra irlandesa / Irish pound	IEP	0.787564
7	Lira italiana / Italian lira	ITL	1936.27
8	Franco luxemburguês / Luxembourg franc	LUF	40.3399
9	Florim holandês / Dutch guilder	NLG	2.20371
10	Xelim austríaco / Austrian shilling	ATS	13.7603
11	Escudo português / Portuguese escudo	PTE	200.482
12	Markka finlandesa / Finnish markka	FIM	5.94573

1	2	3
Currency	Code	Value

As taxas de conversão irrevogáveis para o euro foram adoptadas no dia 31 de Dezembro de 1998 pelo Conselho da UE, sob proposta da Comissão das Comunidades Europeias e após consulta do Banco Central Europeu, tendo entrado em vigor às 0:00 horas do dia 1 de Janeiro de 1999 (hora local). Nos termos do enquadramento legal aplicável à utilização do euro, a taxa de conversão irrevogável do euro para cada uma das moedas participantes será a única taxa a utilizar, quer para a conversão entre o euro e a unidade de moeda nacional, quer para a conversão entre as unidades de moeda nacionais. As taxas irrevogáveis de conversão para o euro não podem ser arredondadas e não é permitido o cálculo de taxas de conversão inversas.

(1) Em vigor desde 1 de Janeiro de 2001.

The irrevocable conversion rates for the euro were adopted on 31 December 1998 by the EU Council, upon a proposal from the Commission of the European Communities and after consultation of the European Central Bank for effect at 0.00 on 1 January 1999 (local time). In compliance with the legal framework for the use of the euro, the irrevocable conversion rate for the euro for each participating currency is the only rate to be used for conversion either way between the euro and the national currency unit and also for conversions between national currency units. The irrevocable conversion rates for the euro cannot be rounded and the computation of inverse conversion rates is not permitted.

(1) As from 1 January 2001.

D.1.1 TAXAS DE CÂMBIO DE REFERÊNCIA DO EURO VIS-À-VIS MOEDAS DO MTC II
Valores médios

EURO REFERENCE EXCHANGE RATES VIS-À-VIS ERM II CURRENCIES
Averages

Fonte / Source: Coluna/column (1-3-5-7)Banco Central Europeu / European Central Bank; (2-4-6-8) Banco de Portugal

		Coroa dinamarquesa - DKK		Coroa estoniana - EEK		Litas lituana - LTL		Tolar esloveno - SIT	
		Taxa de câmbio de referência do euro	Desvio em relação à taxa central do euro(1)(2)	Taxa de câmbio de referência do euro	Desvio em relação à taxa central do euro(1)(2)	Taxa de câmbio de referência do euro	Desvio em relação à taxa central do euro(1)(2)	Taxa de câmbio de referencia do euro	Desvio em relação à taxa central do euro(1)(2)
		1	2	3	4	5	6	7	8
02		7.4305	-0.40	15.6466	.	3.4594	.	225.9772	.
03		7.4307	-0.40	15.6466	.	3.4527	.	233.8493	.
04		7.4399	-0.28	15.6466	0.00	3.4529	0.00	239.0874	0.11
03	Jul	7.4332	-0.36	15.6466	.	3.4528	.	234.4369	.
	Ago	7.4322	-0.38	15.6466	.	3.4527	.	234.9962	.
	Set	7.4273	-0.44	15.6466	.	3.4530	.	235.2211	.
	Out	7.4301	-0.41	15.6466	.	3.4525	.	235.6663	.
	Nov	7.4370	-0.31	15.6466	.	3.4528	.	236.1345	.
	Dez	7.4419	-0.25	15.6466	.	3.4525	.	236.6662	.
04	Jan	7.4481	-0.16	15.6466	.	3.4531	.	237.3167	.
	Fev	7.4511	-0.12	15.6466	.	3.4532	.	237.5123	.
	Mar	7.4493	-0.15	15.6466	.	3.4528	.	238.0683	.
	Abr	7.4436	-0.22	15.6466	.	3.4529	.	238.4520	.
	Mai	7.4405	-0.27	15.6466	.	3.4528	.	238.7400	.
	Jun	7.4342	-0.35	15.6466	0.00	3.4528	0.00	239.3591	0.11
	Jul	7.4355	-0.33	15.6466	0.00	3.4528	0.00	239.9023	0.11
	Ago	7.4365	-0.32	15.6466	0.00	3.4528	0.00	239.9900	0.15
	Set	7.4381	-0.30	15.6466	0.00	3.4528	0.00	239.9677	0.14
	Out	7.4379	-0.30	15.6466	0.00	3.4528	0.00	239.9067	0.11
	Nov	7.4313	-0.39	15.6466	0.00	3.4528	0.00	239.7891	0.06
	Dez	7.4338	-0.36	15.6466	0.00	3.4528	0.00	239.7987	0.07
		1 Euro reference exchange rates	2 Deviation from euro central rate(1)(2)	3 Euro reference exchange rates	4 Deviation from euro central rate(1)(2)	5 Euro reference exchange rates	6 Deviation from euro central rate(1)(2)	7 Euro reference exchange rates	8 Deviation from euro central rate(1)(2)
		Danish krone - DKK		Estonian kroon - EEK		(Lithuania) Litas - LTL		(Slovenia) Tolar - SIT	

(1) A taxa central do euro para a coroa dinamarquesa, 7.46038 unidades de moeda nacional por euro, foi anunciada no dia 31 de Dezembro de 1998, tendo sido estabelecida entre o Banco Central Europeu e o Danmarks Nationalbank. No dia 27 de Junho de 2004, o Banco Central Europeu acordou com o Eesti Pank , o Lietuvos Bankas e o Banka Slovenije, as taxas centrais para a coroa estoniana, a lita lituana e o tolar esloveno com os valores, respectivamente, de 15.6466, 3.4528 e 239.640 unidades de moeda nacional por euro, com efeitos a partir de 28 de Junho de 2004. / The euro central rate for the Danish Krone, 7.46038 units of national currency per euro, was announced on 31 December 1998, having been established by the European Central Bank and the Danmarks Nationalbank.The European Central Bank and the Eesti Pank, Lietuvos Bankas and Banka Slovenije announced the euro central rate for the estonian kroon 15.6466, (lithuania) litas 3.45280, and (slovenia) tolar 239.640, respectively, units of national currency per euro, at 27 June 2004 starting on 28 June 2004.
(2)Um sinal negativo significa que a moeda está apreciada em relação à taxa central./ A minus sign means that the currency is overvalued against the central rate.

D.1.1.1 TAXAS DE CÂMBIO DE REFERÊNCIA DO EURO (continua)[a]
Valores médios

EURO REFERENCE EXCHANGE RATES (to be continued)[a]
Averages

Fonte / Source: Banco de Central Europeu / European Central Bank

		União Europeia (excepto MTC II)								
		Libra cipriota CYP	Coroa checa CZK	Libra esterlina GBP	Forint húngaro HUF	Lats letão LVL	Lira maltesa MTL	Zloti polaco PLN	Coroa sueca SEK	Coroa eslovaca SKK
		1	2	3	4	5	6	7	8	9
02		0.57530	30.804	0.62883	242.96	0.5810	0.4089	3.8574	9.1611	42.694
03		0.58409	31.846	0.69199	253.62	0.6407	0.4261	4.3996	9.1242	41.489
04		0.58185	31.891	0.67866	251.66	0.6652	0.4280	4.5268	9.1243	40.022
03	Jul	0.58730	31.880	0.70045	263.73	0.6473	0.4274	4.4368	9.1856	41.804
	Ago	0.58616	32.287	0.69919	259.56	0.6397	0.4264	4.3699	9.2378	41.955
	Set	0.58370	32.355	0.69693	255.46	0.6383	0.4265	4.4635	9.0682	41.489
	Out	0.58418	31.989	0.69763	255.77	0.6483	0.4281	4.5952	9.0105	41.304
	Nov	0.58328	31.974	0.69278	259.31	0.6471	0.4275	4.6174	8.9939	41.102
	Dez	0.58459	32.329	0.70196	264.74	0.6631	0.4304	4.6595	9.0228	41.132
04	Jan	0.58647	32.724	0.69215	264.32	0.6707	0.4301	4.7128	9.1368	40.731
	Fev	0.58601	32.857	0.67690	263.15	0.6698	0.4284	4.8569	9.1763	40.551
	Mar	0.58598	32.985	0.67124	253.33	0.6596	0.4266	4.7642	9.2346	40.400
	Abr	0.58630	32.519	0.66533	250.41	0.6502	0.4251	4.7597	9.1653	40.151
	Mai	0.58589	31.976	0.67157	252.91	0.6557	0.4259	4.7209	9.1277	40.164
	Jun	0.58239	31.614	0.66428	253.02	0.6565	0.4254	4.5906	9.1430	39.923
	Jul	0.58171	31.545	0.66576	249.89	0.6596	0.4259	4.4651	9.1962	39.899
	Ago	0.57838	31.634	0.66942	248.85	0.6586	0.4261	4.4310	9.1861	40.111
	Set	0.57696	31.601	0.68130	247.66	0.6610	0.4277	4.3748	9.0920	40.049
	Out	0.57595	31.491	0.69144	246.69	0.6690	0.4297	4.3182	9.0620	39.997
	Nov	0.57789	31.286	0.69862	245.36	0.6803	0.4319	4.2573	8.9981	39.546
	Dez	0.57909	30.636	0.69500	245.80	0.6900	0.4325	4.1354	8.9819	38.872
		1 Cyprus pound CYP	2 Czech koruna CZK	3 Pound sterling GBP	4 (Hungary) Forint HUF	5 (Latvia) Lats LVL	6 Maltese lira MTL	7 (Poland) Zloty PLN	8 Swedish krona SEK	9 Slovak koruna SKK
		European Union (except ERM II)								

D.1.1.1 TAXAS DE CÂMBIO DE REFERÊNCIA DO EURO (continuação)[a] Valores médios

EURO REFERENCE EXCHANGE RATES (continued)[a] Averages

Fonte / Source: Banco Central Europeu / European Central Bank

		Europa (excepto União Europeia)						OCDE (excepto Europa)		
		Lev da Bulgária BGN	Franco suiço CHF	Coroa da Islândia ISK	Coroa norueguesa NOK	Leu da Roménia ROL	Lira turca TRL	Dòlar australiiano AUD	Dólar canadiano CAD	Iene japonês JPY
		10	11	12	13	14	15	16	17	18
02		1.9492	1.4670	86.18	7.5086	31270	1439680	1.7376	1.4838	118.06
03		1.9490	1.5212	86.65	8.0033	37551	1694851	1.7379	1.5817	130.97
04		1.9533	1.5438	87.14	8.3697	40510	1777052	1.6905	1.6167	134.44
03	Jul	1.9465	1.5476	87.66	8.2893	37148	1596957	1.7184	1.5694	134.99
	Ago	1.9463	1.5400	88.79	8.2558	37166	1564214	1.7114	1.5570	132.38
	Set	1.9469	1.5474	88.81	8.1952	37918	1546627	1.6967	1.5330	128.94
	Out	1.9473	1.5485	89.17	8.2274	38803	1679067	1.6867	1.5489	128.12
	Nov	1.9476	1.5590	88.60	8.1969	39927	1726781	1.6337	1.5361	127.84
	Dez	1.9533	1.5544	89.68	8.2421	40573	1761551	1.6626	1.6131	132.43
04	Jan	1.9557	1.5657	87.69	8.5925	41107	1698262	1.6374	1.6346	134.13
	Fev	1.9535	1.5734	86.72	8.7752	40563	1682658	1.6260	1.6817	134.78
	Mar	1.9465	1.5670	87.23	8.5407	40029	1620374	1.6370	1.6314	133.13
	Abr	1.9465	1.5547	87.59	8.2976	40683	1637423	1.6142	1.6068	129.08
	Mai	1.9464	1.5400	87.97	8.2074	40554	1818487	1.7033	1.6541	134.48
	Jun	1.9547	1.5192	87.55	8.2856	40753	1814266	1.7483	1.6492	132.86
	Jul	1.9558	1.5270	87.71	8.4751	40962	1784116	1.7135	1.6220	134.08
	Ago	1.9559	1.5387	87.08	8.3315	40946	1799918	1.7147	1.6007	134.54
	Set	1.9559	1.5431	87.65	8.3604	41075	1838497	1.7396	1.5767	134.51
	Out	1.9559	1.5426	87.58	8.2349	41082	1860247	1.7049	1.5600	135.97
	Nov	1.9559	1.5216	87.15	8.1412	39848	1883365	1.6867	1.5540	136.09
	Dez	1.9559	1.5364	83.99	8.2207	38696	1870690	1.7462	1.6333	139.14

	10	11	12	13	14	15	16	17	18
	(Bulgaria) Lev BGN	Swiss franc CHF	Icelandic krona ISK	Norwegian krone NOK	Romanian leu ROL	Turkish lira TRL	Australian dollar AUD	Canadian dollar CAD	(Japan) Yen JPY
	Europe (except European Union)						OECD (except Europe)		

D.1.1.1 TAXAS DE CÂMBIO DE REFERÊNCIA DO EURO (continuação)[a] Valores médios

EURO REFERENCE EXCHANGE RATES (continued)[a] Averages

Fonte / Source: Coluna / Column (19 - 21, 24, 26, 27) Banco Central Europeu / European Central Bank; (22, 23, 25) Banco de Portugal

		OCDE (excepto Europa)			Resto do Mundo					
		Won da Coreia do Sul KRW	Dólar da Nova Zelândia NZD	Dólar dos Estados Unidos USD	Real do Brasil BRL	Escudo de Cabo Verde CVE	Dólar de Hong Kong HKD	Pataca de Macau MOP	Dólar de Singapura SGD	Rand da África do Sul ZAR
		19	20	21	22	23	24	25	26	27
02		1175.50	2.0366	0.9456	2.7915	110.265	7.3750	7.5950	1.6912	9.9072
03		1346.92	1.9438	1.1312	3.4695	110.265	8.8079	9.0621	1.9703	8.5317
04		1422.62	1.8729	1.2439	3.6356	110.265	9.6881	9.9702	2.1016	8.0092
03	Jul	1342.27	1.9386	1.1372	3.2670	110.265	8.8689	9.1350	1.9956	8.5842
	Ago	1312.89	1.9137	1.1139	3.3417	110.265	8.6873	8.9434	1.9531	8.2375
	Set	1306.88	1.9227	1.1222	3.2818	110.265	8.7377	8.9998	1.9591	8.2141
	Out	1364.70	1.9446	1.1692	3.3466	110.265	9.0530	9.3246	2.0282	8.1540
	Nov	1388.09	1.8608	1.1702	3.4105	110.265	9.0836	9.3561	2.0233	7.8806
	Dez	1463.90	1.8982	1.2286	3.6001	110.265	9.5386	9.8340	2.1016	7.9934
04	Jan	1492.23	1.8751	1.2613	3.5997	110.265	9.7951	10.0890	2.1415	8.7788
	Fev	1474.74	1.8262	1.2646	3.7103	110.265	9.8314	10.1283	2.1323	8.5555
	Mar	1429.40	1.8566	1.2262	3.5622	110.265	9.5547	9.8414	2.0838	8.1326
	Abr	1381.58	1.8727	1.1985	3.4816	110.265	9.3451	9.6254	2.0193	7.8890
	Mai	1412.29	1.9458	1.2007	3.7103	110.265	9.3618	9.6427	2.0541	8.1432
	Jun	1406.18	1.9301	1.2138	3.8035	110.265	9.4648	9.7520	2.0791	7.8110
	Jul	1420.66	1.8961	1.2266	3.7287	110.265	9.5672	9.8543	2.0995	7.5137
	Ago	1409.37	1.8604	1.2176	3.6612	110.265	9.4968	9.7817	2.0886	7.8527
	Set	1403.06	1.8538	1.2218	3.5359	110.265	9.5290	9.8148	2.0719	7.9943
	Out	1426.19	1.8280	1.2490	3.5669	110.265	9.7284	10.0271	2.0947	7.9861
	Nov	1411.15	1.8540	1.2991	3.6259	110.265	10.1028	10.4150	2.1446	7.8566
	Dez	1408.77	1.8737	1.3408	3.6446	110.265	10.4264	10.7427	2.2002	7.6847

	19	20	21	22	23	24	25	26	27
	South Korean won KRW	New Zealand dollar NZD	US dollar USD	Brazilian real BRL	Cape Verde escudo CVE	Hong Kong dollar HKD	(Macau) Pataca MOP	Singapore dollar SGD	(South Africa) Rand ZAR
	OECD (except Europe)			Rest of the World					

D.1.1.2 TAXAS DE CÂMBIO DE REFERÊNCIA DO EURO (continua)[a] Fim de período

EURO REFERENCE EXCHANGE RATES (to be continued)[a] End-of-period

Fonte / Source: Banco Central Europeu / European Central Bank

		União Europeia (excepto MTC II)								
		Libra cipriota CYP 1	Coroa checa CZK 2	Libra esterlina GBP 3	Forint húngaro HUF 4	Lats letão LVL 5	Lira maltesa MTL 6	Zloti polaco PLN 7	Coroa sueca SEK 8	Coroa eslovaca SKK 9
02		0.57316	31.577	0.65050	236.29	0.6140	0.4182	4.0210	9.1528	41.503
03		0.58637	32.410	0.70480	262.50	0.6725	0.4317	4.7019	9.0800	41.170
04		0.58000	30.464	0.70505	245.97	0.6979	0.4343	4.0845	9.0206	38.745
03	Jul	0.58754	32.220	0.70190	263.93	0.6470	0.4274	4.3728	9.1880	41.850
	Ago	0.58428	32.440	0.69260	257.46	0.6299	0.4249	4.3590	9.2300	42.005
	Set	0.58445	31.844	0.69860	254.96	0.6482	0.4281	4.6227	8.9625	41.165
	Out	0.58316	32.035	0.68630	259.26	0.6457	0.4265	4.7002	9.0474	41.400
	Nov	0.58415	32.095	0.69710	264.74	0.6555	0.4289	4.7047	9.0475	41.100
	Dez	0.58637	32.410	0.70480	262.50	0.6725	0.4317	4.7019	9.0800	41.170
04	Jan	0.58603	33.323	0.68460	264.55	0.6627	0.4286	4.7749	9.1940	40.925
	Fev	0.58589	32.435	0.67000	257.05	0.6648	0.4269	4.8721	9.2315	40.542
	Mar	0.58620	32.833	0.66590	249.25	0.6540	0.4258	4.7336	9.2581	40.115
	Abr	0.58650	32.543	0.67370	251.15	0.6522	0.4260	4.8108	9.1483	40.455
	Mai	0.58440	31.625	0.66475	251.40	0.6576	0.4254	4.6455	9.0893	39.990
	Jun	0.58150	31.755	0.67075	251.60	0.6570	0.4263	4.5236	9.1451	39.875
	Jul	0.57980	31.693	0.66255	248.30	0.6545	0.4249	4.3916	9.2357	40.045
	Ago	0.57740	31.878	0.67550	249.25	0.6576	0.4262	4.4582	9.1263	40.220
	Set	0.57560	31.660	0.68680	247.41	0.6677	0.4289	4.3797	9.0588	40.055
	Out	0.57650	31.535	0.69565	246.04	0.6748	0.4309	4.3248	9.0530	39.940
	Nov	0.57950	30.988	0.69660	245.74	0.6872	0.4324	4.2075	8.9238	39.280
	Dez	0.58000	30.464	0.70505	245.97	0.6979	0.4343	4.0845	9.0206	38.745

	1 Cyprus pound CYP	2 Czech koruna CZK	3 Pound sterling GBP	4 (Hungary) Forint HUF	5 (Latvia) Lats LVL	6 Maltese lira MTL	7 (Poland) Zloty PLN	8 Swedish krona SEK	9 Slovak koruna SKK
	European Union (except ERM II)								

D.1.1.2 TAXAS DE CÂMBIO DE REFERÊNCIA DO EURO (continuação)[a] Fim de período

EURO REFERENCE EXCHANGE RATES (continued)[a] End-of-period

Fonte / Source: Banco Central Europeu / European Central Bank

		Europa (excepto União Europeia)						OCDE (excepto Europa)		
		Lev da Bulgária BGN 10	Franco suiço CHF 11	Coroa da Islândia ISK 12	Coroa norueguesa NOK 13	Leu da Roménia ROL 14	Lira turca TRL 15	Dólar australiano AUD 16	Dólar canadiano CAD 17	Iene japonês JPY 18
02		1.9546	1.4524	84.74	7.2756	35135	1738000	1.8556	1.6550	124.39
03		1.9557	1.5579	89.46	8.4141	41158	1771638	1.6802	1.6234	135.05
04		1.9559	1.5429	83.60	8.2365	39390	1836200	1.7459	1.6416	139.65
03	Jul	1.9467	1.5464	87.69	8.1610	37114	1606000	1.7455	1.5867	135.72
	Ago	1.9464	1.5369	88.01	8.2470	37200	1529000	1.7012	1.5263	127.26
	Set	1.9489	1.5404	89.08	8.1840	38435	1628000	1.7101	1.5717	128.80
	Out	1.9485	1.5506	88.79	8.2110	39487	1725367	1.6464	1.5306	126.72
	Nov	1.9525	1.5484	89.29	8.1625	40200	1748045	1.6583	1.5552	131.24
	Dez	1.9557	1.5579	89.46	8.4141	41158	1771638	1.6802	1.6234	135.05
04	Jan	1.9559	1.5626	86.13	8.7190	40636	1665205	1.6396	1.6523	131.06
	Fev	1.9484	1.5780	86.78	8.7370	39932	1644000	1.6159	1.6758	135.63
	Mar	1.9464	1.5594	88.27	8.4360	40963	1612187	1.6052	1.5979	126.97
	Abr	1.9474	1.5511	88.16	8.2210	40424	1698039	1.6577	1.6383	131.87
	Mai	1.9475	1.5276	87.22	8.1993	40766	1831286	1.7032	1.6611	133.24
	Jun	1.9559	1.5242	88.33	8.4365	40626	1805300	1.7554	1.6343	132.40
	Jul	1.9558	1.5414	86.36	8.4200	41125	1769700	1.7165	1.5921	134.19
	Ago	1.9559	1.5428	87.60	8.4010	40984	1823500	1.7298	1.5958	133.05
	Set	1.9559	1.5524	87.85	8.3410	41135	1863600	1.7212	1.5740	137.17
	Out	1.9558	1.5299	87.98	8.1465	40873	1877600	1.7088	1.5546	135.13
	Nov	1.9559	1.5114	86.45	8.1050	38405	1899800	1.7147	1.5785	136.54
	Dez	1.9559	1.5429	83.60	8.2365	39390	1836200	1.7459	1.6416	139.65

	10 (Bulgaria) Lev BGN	11 Swiss franc CHF	12 Icelandic krona ISK	13 Norwegian krone NOK	14 Romanian leu ROL	15 Turkish lira TRL	16 Australian dollar AUD	17 Canadian dollar CAD	18 (Japan) Yen JPY
	Europe (except European Union)						OECD (except Europe)		

D.1.1.2 TAXAS DE CÂMBIO DE REFERÊNCIA DO EURO (continuação)[a] Fim de período

EURO REFERENCE EXCHANGE RATES (continued)[a] End-of-period

Fonte / Source: Coluna / Column (19 - 21, 24, 26, 27) Banco Central Europeu / European Central Bank; (22, 23, 25) Banco de Portugal

		OCDE (excepto Europa)			Resto do Mundo					
		Won da Coreia do Sul KRW 19	Dólar da Nova Zelândia NZD 20	Dólar dos Estados Unidos USD 21	Real do Brasil BRL 22	Escudo de Cabo Verde CVE 23	Dólar de Hong Kong HKD 24	Pataca de Macau MOP 25	Dólar de Singapura SGD 26	Rand da Àfrica do Sul ZAR 27
02		1243.76	1.9975	1.0487	3.7124	110.265	8.1781	8.4234	1.8199	9.0094
03		1506.32	1.9244	1.2630	3.6646	110.265	9.8049	10.0990	2.1450	8.3276
04		1410.05	1.8871	1.3621	3.6147	110.265	10.5881	10.9057	2.2262	7.6897
03	Jul	1335.35	1.9521	1.1318	3.3241	110.265	8.8271	9.0919	1.9901	8.4260
	Ago	1287.47	1.9016	1.0927	3.2409	110.265	8.5222	8.7779	1.9162	8.0037
	Set	1340.15	1.9538	1.1652	3.4140	110.265	9.0254	9.2962	2.0125	8.1393
	Out	1375.46	1.9022	1.1622	3.3065	110.265	9.0257	9.2965	2.0214	8.0288
	Nov	1441.74	1.8718	1.1994	3.5280	110.265	9.3117	9.5911	2.0662	7.7001
	Dez	1506.32	1.9244	1.2630	3.6646	110.265	9.8049	10.0990	2.1450	8.3276
04	Jan	1453.26	1.8626	1.2384	3.6471	110.265	9.6281	9.9169	2.1046	8.7326
	Fev	1459.74	1.8164	1.2418	3.6273	110.265	9.6649	9.9548	2.1110	8.2685
	Mar	1401.42	1.8365	1.2224	3.5474	110.265	9.5228	9.8085	2.0459	7.7788
	Abr	1401.80	1.9153	1.1947	3.5268	110.265	9.3183	9.5978	2.0342	8.1894
	Mai	1415.03	1.9291	1.2198	3.7570	110.265	9.5122	9.7976	2.0720	7.9345
	Jun	1404.45	1.9210	1.2155	3.7839	110.265	9.4803	9.7647	2.0901	7.6177
	Jul	1408.74	1.8917	1.2039	3.6587	110.265	9.3902	9.6719	2.0732	7.5194
	Ago	1395.01	1.8596	1.2111	3.5631	110.265	9.4466	9.7300	2.0754	8.0890
	Set	1429.39	1.8414	1.2409	3.5359	110.265	9.6745	9.9647	2.0937	7.9792
	Out	1425.78	1.8666	1.2737	3.6402	110.265	9.9133	10.2107	2.1189	7.8017
	Nov	1393.85	1.8555	1.3295	3.6402	110.265	10.3365	10.6466	2.1772	7.7068
	Dez	1410.05	1.8871	1.3621	3.6147	110.265	10.5881	10.9057	2.2262	7.6897

	19 South Korean won KRW	20 New Zealand dollar NZD	21 US dollar USD	22 Brazilian real BRL	23 Cape Verde escudo CVE	24 Hong Kong dollar HKD	25 (Macau) Pataca MOP	26 Singapore dollar SGD	27 (South Africa) Rand ZAR
	OECD (except Europe)			Rest of the World					

D.1.2.1 DIREITO DE SAQUE ESPECIAL - OURO Valores médios

SPECIAL DRAWING RIGHTS - GOLD Averages

Fonte / Source: coluna / column (1, 2) FMI / IMF; (3,4) Reuters

		DSE *versus* Euro [a] 1	DSE *versus* USD [a] 2	OZ Ouro *versus* EUR (London Gold Fix) [b] 3	OZ Ouro *versus* USD (London Gold Fix) [b] 4
02		1.37295	1.29575	328.103	310.012
03		1.24004	1.40095	321.421	363.777
04		1.19166	1.48148	329.114	409.471
03	Jul	1.22970	1.39833	308.436	350.892
	Ago	1.24363	1.38497	321.997	359.380
	Set	1.24461	1.39639	337.269	378.902
	Out	1.22479	1.43199	323.754	379.007
	Nov	1.22556	1.43394	333.110	390.055
	Dez	1.19418	1.46747	331.810	407.650
04	Jan	1.18223	1.49109	328.121	414.142
	Fev	1.18337	1.49648	319.873	404.804
	Mar	1.20137	1.47302	331.032	406.322
	Abr	1.21826	1.46093	336.933	404.055
	Mai	1.20962	1.45121	319.635	383.866
	Jun	1.20750	1.46565	322.866	392.076
	Jul	1.20075	1.47275	324.510	398.266
	Ago	1.20323	1.46497	328.396	400.321
	Set	1.19870	1.46450	331.877	405.339
	Out	1.18475	1.47958	336.423	420.337
	Nov	1.16532	1.51382	338.083	439.217
	Dez	1.14893	1.54037	330.429	442.432

	1 SDR *versus* euro [a]	2 SDR *versus* USD [a]	3 Fine Ounce *versus* EUR (London Gold Fix) [b]	4 Fine Ounce *versus* USD (London Gold Fix) [b]

D.1.2.2 TAXAS DE CÂMBIO EFECTIVAS DO EURO
Valores médios

EURO EFFECTIVE EXCHANGE RATES
Averages

Fonte / Source: Banco Central Europeu / European Central Bank

		Taxa de câmbio efectiva do euro[1]					
		Taxa de câmbio efectiva nominal 1	Taxa de variação em cadeia (em percentagem)[2] 2	Taxa de câmbio efectiva real (IPC) 3	Taxa de variação em cadeia (em percentagem)[2] 4	Taxa de câmbio efectiva real (deflator do PIB) 5	Taxa de variação em cadeia (em percentagem)[2] 6
02		89.20	2.91	90.36	4.09	90.36	3.96
03		99.87	11.96	101.72	12.57	101.72	12.57
04		103.84	3.97	105.87	4.08	.	.
4T03		102.23	2.10	104.34	2.22	104.47	2.37
1T04		104.66	2.38	106.67	2.23	106.92	2.34
2T04		102.13	-2.42	104.08	-2.43	104.69	-2.09
3T04		102.83	0.68	104.92	0.81	105.30	0.59
4T04		105.68	2.77	107.79	2.73	.	.
03	Jul	100.98	-1.24	102.89	-1.24	.	.
	Ago	99.76	-1.20	101.69	-1.18	.	.
	Set	99.57	-0.19	101.64	-0.05	.	.
	Out	101.27	1.71	103.35	1.68	.	.
	Nov	101.23	-0.04	103.34	-0.01	.	.
	Dez	104.21	2.95	106.30	2.87	.	.
04	Jan	105.42	1.16	107.36	1.00	.	.
	Fev	105.29	-0.12	107.31	-0.05	.	.
	Mar	103.42	-1.78	105.39	-1.79	.	.
	Abr	101.60	-1.76	103.63	-1.67	.	.
	Mai	102.43	0.81	104.36	0.71	.	.
	Jun	102.33	-0.10	104.23	-0.13	.	.
	Jul	102.84	0.50	104.85	0.60	.	.
	Ago	102.65	-0.19	104.79	-0.06	.	.
	Set	102.98	0.32	105.13	0.33	.	.
	Out	104.17	1.15	106.32	1.13	.	.
	Nov	105.63	1.40	107.74	1.33	.	.
	Dez	107.10	1.39	109.30	1.44	.	.

	1 Nominal effective exchange rate	2 Chain rate of change (in percentage)[2]	3 Real effective exchange rate (CPI)	4 Chain rate of change (in percentage)[2]	5 Real effective exchange rate(GDP deflator)	6 Chain rate of change(in percentage)[2]
	Euro effective exchange rate[1]					

(1)Valores referentes ao conjunto de 23 parceiros comercias. Para mais informações ver www.ecb.int. / Figures referring the 23 partner countries group. For additional information see www.ecb.int.
(2)Taxa de variação face ao período imediatamente anterior. / Rate of change relative to the previous period.

D.1.2.3 ÍNDICES CAMBIAIS EFECTIVOS PARA PORTUGAL
Valores médios

EFFECTIVE EXCHANGE RATE INDICES FOR PORTUGAL
Averages

Fonte / Source: Banco de Portugal

		Índice cambial efectivo para Portugal[a]					
		Índice cambial efectivo nominal para Portugal 1	Taxa de variação em cadeia (em percentagem)[1] 2	Índice cambial efectivo real mensal para Portugal(IPC) 3	Taxa de variação em cadeia (em percentagem)[1] 4	Índice cambial efectivo real trimestral para Portugal (deflator do PIB) 5	Taxa de variação em cadeia (em percentagem)[1] 6
02		97.74	0.64	101.38	2.02	103.12	2.22
03		100.30	2.61	105.17	3.73	105.61	2.42
04		100.94	0.65	106.16	0.94	.	.
4T03		100.75	0.33	105.84	0.26	107.01	1.37
1T04		101.15	0.40	106.01	0.17	105.98	-0.96
2T04		100.61	-0.54	106.16	0.14	105.43	-0.52
3T04		100.72	0.12	106.07	-0.08	106.37	0.89
4T04		101.29	0.56	106.39	0.30	.	.
03	Jul	100.59	-0.21	105.91	-0.16	.	.
	Ago	100.38	-0.21	105.46	-0.42	.	.
	Set	100.30	-0.07	105.33	-0.12	.	.
	Out	100.58	0.28	105.68	0.33	.	.
	Nov	100.57	-0.02	105.71	0.03	.	.
	Dez	101.11	0.54	106.12	0.39	.	.
04	Jan	101.32	0.21	106.62	0.47	.	.
	Fev	101.26	-0.06	106.08	-0.51	.	.
	Mar	100.88	-0.38	105.34	-0.69	.	.
	Abr	100.50	-0.37	105.34	0.00	.	.
	Mai	100.70	0.20	106.01	0.64	.	.
	Jun	100.61	-0.09	107.12	1.05	.	.
	Jul	100.70	0.09	106.60	-0.49	.	.
	Ago	100.68	-0.02	105.87	-0.69	.	.
	Set	100.79	0.10	105.76	-0.10	.	.
	Out	101.04	0.25	106.00	0.22	.	.
	Nov	101.31	0.27	106.64	0.60	.	.
	Dez	101.52	0.20	106.55[2]	-0.08	.	.

	1 Nominal effective exchange rate index for Portugal	2 Chain rate of change (in percentage)[1]	3 Monthly real effective exchange rate index for Portugal (CPI)	4 Chain rate of change (in percentage)[1]	5 Quarterly real effective exchange rate index for Portugal (GDP deflator)	6 Chain rate of change (in percentage)[1]
	Effective exchange rate for Portugal[a]					

(1)Taxa de variação face ao período imediatamente anterior. / Rate of change relative to the previous period.
(2)Valor baseado parcialmente em estimativas. /Figure partially based on estimations.

D.1.2.4 TAXA DE CÂMBIO EFECTIVA DO EURO - ÍNDICE CAMBIAL EFECTIVO PARA PORTUGAL - DSE - OURO
Fim de período

EURO EFFECTIVE EXCHANGE RATE - EFFECTIVE EXCHANGE RATE INDEX FOR PORTUGAL - SDR - GOLD
End-of-period

Fonte / Source: coluna / column (1) Banco Central Europeu/ European Central Bank; (2) Banco de Portugal; (3, 4) FMI / IMF; (5-6) Reuters

		Taxa de câmbio efectiva nominal do euro[1]	Índice cambial efectivo nominal para Portugal [a]	DSE *versus* Euro [b]	DSE *versus* USD [b]	OZ Ouro *versus* EUR (London Gold Fix) [c]	OZ Ouro *versus* USD (London Gold Fix) [c]
		1	2	3	4	5	6
02		94.37	99.00	1.29639	1.35952	326.740	342.750
03		105.84	101.46	1.17654	1.48597	330.888	417.250
04		108.09	101.74	1.14016	1.55301	321.138	438.000
03	Jul	100.89	100.59	1.22985	1.39195	314.382	355.250
	Ago	98.27	100.05	1.26043	1.37727	341.144	373.300
	Set	101.13	100.59	1.22708	1.42979	330.085	386.250
	Out	100.73	100.44	1.23195	1.43178	331.293	385.425
	Nov	102.89	100.91	1.20792	1.44878	331.965	398.225
	Dez	105.84	101.46	1.17654	1.48597	330.888	417.250
04	Jan	104.25	101.11	1.19615	1.48131	322.783	400.525
	Fev	104.37	101.07	1.19188	1.48007	317.231	394.050
	Mar	102.30	100.64	1.21115	1.48051	345.846	423.350
	Abr	102.07	100.66	1.21523	1.45183	324.413	387.900
	Mai	102.57	100.66	1.19943	1.46882	321.646	393.550
	Jun	102.52	100.69	1.20627	1.46622	324.811	394.775
	Jul	101.99	100.55	1.21086	1.45776	323.610	390.500
	Ago	102.49	100.69	1.20612	1.46073	336.840	407.675
	Set	104.06	101.02	1.18381	1.46899	334.829	414.000
	Out	104.89	101.19	1.17671	1.49878	334.282	425.875
	Nov	106.38	101.42	1.15525	1.53590	340.556	452.700
	Dez	108.09	101.74	1.14016	1.55301	321.138	438.000

	1	2	3	4	5	6
	Euro nominal effective exchange rate[1]	Nominal effective exchange rate index for Portugal [a]	SDR *versus* euro [b]	SDR *versus* USD [b]	Fine Ounce *versus* EUR (London Gold Fix) [c]	Fine Ounce *versus* USD (London Gold Fix) [c]

(1) Valores referentes ao conjunto de 23 parceiros comercias. Para mais informações ver www.ecb.int. / Figures referring the 23 partner countries group. For additional information see www.ecb.int.

D.1.3 TAXAS DE CÂMBIO DO EURO EM RELAÇÃO A OUTRAS MOEDAS (continua)[a]
VALORES DE REFERÊNCIA - Fim de período

EURO EXCHANGE RATES AGAINST OTHER CURRENCIES (to be continued)[a]
Reference figures - End-of-period

Fonte / Source: Reuters e Banco de Portugal

		Europa						África			
		Rublo bielorusso BYR	Dinar sérvio CSD[b]	Libra de Gibraltar GIB	Kuna croata HRK	Rublo russo RUB	Hryvnia da Ucrânia UAH	Kuanza de Angola AOA[c]	Pula de Botsuana BWP	Franco congolês CDF[d]	Dinar argelino DZD
		1	2	3	4	5	6	7	8	9	10
02		2026.09	62.1820	0.65050	7.4423	33.5060	5.5329	60.5944	5.7010	411.2700	82.7482
03		2730.61	73.1226	0.70480	7.6469	36.9364	6.6622	98.0131	5.5984	477.4140	90.5950
04		2955.65	79.2780	0.70505	7.6712	37.7574	7.2175	117.2373	5.8135	600.0050	98.1325
03	Jul	2354.14	65.5267	0.70190	7.5415	34.2472	6.0889	91.0528	5.5521	488.9380	87.9865
	Ago	2294.67	63.2630	0.69260	7.4579	33.3481	5.7729	95.7173	5.3095	469.1090	85.0290
	Set	2462.07	67.4604	0.69860	7.5714	35.6413	6.0848	90.0444	5.4769	413.0630	89.7495
	Out	2477.81	67.2867	0.68630	7.5940	34.8021	6.2575	91.5066	5.3719	439.8930	88.1006
	Nov	2578.71	69.4405	0.69710	7.6551	35.6708	6.3461	93.7260	5.2594	457.5710	83.2859
	Dez	2730.61	73.1226	0.70480	7.6469	36.9364	6.6622	98.0131	5.5984	477.4140	90.5950
04	Jan	2672.47	71.6984	0.68460	7.6702	35.3337	6.6020	100.0447	5.7533	477.4030	88.6410
	Fev	2672.35	71.8953	0.67000	7.6073	35.4223	6.6325	99.8504	5.9904	476.2300	87.7332
	Mar	2629.38	70.7721	0.66590	7.3954	34.8616	6.4948	98.6288	5.7255	476.1250	86.3626
	Abr	2576.97	69.1684	0.67370	7.5336	34.6543	6.3017	96.8346	5.9334	468.9200	85.0268
	Mai	2629.28	70.6215	0.66475	7.3919	35.3620	6.4779	100.0195	5.7948	479.3810	86.6302
	Jun	2626.70	70.3726	0.67075	7.3658	35.3394	6.4748	101.5529	5.6469	477.6920	85.8751
	Jul	2604.04	69.7010	0.66255	7.3953	35.0407	6.3930	101.1501	5.5865	472.5310	87.1804
	Ago	2620.82	70.1178	0.67550	7.3917	35.4392	6.3989	102.7330	5.9822	480.2010	87.5323
	Set	2695.55	75.2889	0.68680	7.5478	36.2622	6.5407	107.2970	5.8727	515.5940	90.0412
	Out	2752.31	76.5218	0.69565	7.4908	36.6131	6.7451	110.9728	5.7843	531.1330	92.7643
	Nov	2881.20	77.6174	0.69660	7.6008	37.4221	7.0291	114.9868	5.8006	578.3330	96.3530
	Dez	2955.65	79.2780	0.70505	7.6712	37.7574	7.2175	117.2373	5.8135	600.0050	98.1325

	1	2	3	4	5	6	7	8	9	10
	Belorusian rouble BYR	(Servia) Dinar CSD[b]	Gibraltar pound GIB	(Croatia) Kuna HRK	Russian rouble RUB	(Ukraniane) Hryvnia UAH	(Angola) Kuanza AOA[c]	(Botsuana) Pula BWP	Congolese franc CDF[d]	Algerian dinar DZD
	Europa						África			

D.1.3 TAXAS DE CÂMBIO DO EURO EM RELAÇÃO A OUTRAS MOEDAS (continuação)[a]
Valores de referência - Fim de período

EURO EXCHANGE RATES AGAINST OTHER CURRENCIES (continued)[a]
Reference figures - End-of-period

Fonte / Source: Reuters e Banco de Portugal

		África									
		Libra egípcia EGP 11	Birr etíope ETB 12	Cedi do Gana GHC 13	Franco guiniense GNF 14	Xelim queniano KES 15	Dólar liberiano LRD 16	Dinar líbio LYD 17	Dirham marroquino MAD 18	Franco malgache MGF[e] 19	Ouguiya mauritana MRO 20
02		4.8555	8.7566	8758.74	2066.99	81.2743	68.1655	1.30789	10.6705	6711.68	274.497
03		7.7929	10.7987	10924.95	2526.00	95.9880	82.0950	1.70408	11.0614	7199.10	328.449
04		8.2679	11.7141	12258.90	3807.75	107.1292	88.5365	1.74104	11.2196	12463.22	355.903
03	Jul	6.9662	9.7108	9563.71	2261.90	85.2811	73.5670	1.35957	10.8629	6677.62	297.041
	Ago	6.7201	9.3426	9342.59	2182.67	83.8101	71.0255	1.31796	10.7187	6528.88	287.380
	Set	7.1951	9.9625	9962.46	2318.75	91.2352	75.7380	1.61567	10.8560	6909.64	305.923
	Out	7.1127	9.9368	9922.28	2318.59	90.6167	75.5430	1.56808	10.8817	6891.85	303.805
	Nov	7.3914	10.2549	10359.82	2398.80	91.0944	77.9610	1.61827	10.9524	7100.45	311.910
	Dez	7.7929	10.7987	10924.95	2526.00	95.9880	82.0950	1.70408	11.0614	7199.10	328.449
04	Jan	7.6347	10.6502	10743.12	2476.80	94.7995	80.4960	1.67089	11.0431	7120.80	322.386
	Fev	7.6861	10.6795	10927.84	2489.81	94.8735	80.7170	1.67548	11.0161	7363.87	323.706
	Mar	7.5666	10.5004	10772.40	2453.97	94.9805	79.4560	1.64930	10.9757	7554.43	317.641
	Abr	7.4043	10.1848	10573.10	2398.36	93.6645	77.6555	1.61193	10.9176	10095.22	311.518
	Mai	7.5750	10.4903	10987.96	2450.27	96.6082	79.2870	1.64356	10.9712	10917.21	317.209
	Jun	7.5239	10.5499	10939.50	2414.29	96.4256	79.0075	1.63776	10.9690	11310.23	317.185
	Jul	7.4780	10.4524	10835.10	2445.12	96.7454	78.2535	1.45178	10.9079	11966.77	321.736
	Ago	7.5482	10.4760	10915.04	3089.82	96.7063	78.7215	1.52471	10.9406	12389.58	315.461
	Set	7.7339	10.7028	11180.51	3235.03	100.5749	80.6585	1.63482	11.0320	12867.57	338.890
	Out	7.9352	11.0680	11463.30	3396.32	103.4881	82.7905	1.66606	11.0766	13031.42	337.416
	Nov	8.2761	11.5567	11992.09	3630.20	108.0219	86.4175	1.72941	11.1565	12651.15	344.214
	Dez	8.2679	11.7141	12258.90	3807.75	107.1292	88.5365	1.74104	11.2196	12463.22	355.903

	11 Egyptian pound EGP	12 Ethiopian birr ETB	13 (Ghana) Cedi GHC	14 Guinean Franc GNF	15 Kenyan shilling KES	16 Liberian dollar LRD	17 Libyan dinar LYD	18 Marrocan dirham MAD	19 Malagasy Franc MGF[e]	20 Mauritanian ouguiya MRO
	Africa									

D.1.3 TAXAS DE CÂMBIO DO EURO EM RELAÇÃO A OUTRAS MOEDAS (continuação)[a]
Valores de referência - Fim de período

EURO REFERENCE EXCHANGE RATES (continued)[a]
Reference figures - End-of-period

Fonte / Source: coluna / column (21, 22, 24-27, 30, 31) Reuters e Banco de Portugal;(23, 29) Natexis Banques Populaires;(28) Banco Central de S. Tomé e Príncipe

		Africa										
		Kwacha do Malawi MWK 21	Metical de Moçambique MZM 22	Dólar Namibiano NAD 23	Naira da Nigéria NGN 24	Dinar sudanês SDD 25	Leone da Serra Leoa SLL 26	Xelim somaliano SOS 27	Dobra de S.Tomé e Príncipe STD 28	Lilangeni da Suazilândia SZL 29	Dinar tunisino TND 30	Xelim tanzaniano TZS 31
02		90.8803	24164.6	9.0094	130.9302	271.299	2226.49	2747.59	9456.65	9.0094	1.4003	1022.483
03		135.1410	29179.7	8.3276	175.6644	328.127	3094.35	3309.06	11743.09	8.3276	1.5272	1335.673
04		147.1068	25314.4	7.6897	177.7541	341.976	3343.96	4212.98	13745.43	7.6897	1.6352	1416.584
03	Jul	109.0720	26350.1	8.4260	144.7570	292.797	2661.99	2965.32	10706.67	8.4260	1.4617	1180.470
	Ago	115.8260	25434.3	8.0037	144.0720	285.523	2570.03	2862.87	10357.25	8.0037	1.4402	1140.780
	Set	124.9680	26669.9	8.1393	152.6990	304.117	2741.13	3052.82	10790.71	8.1393	1.4694	1216.470
	Out	123.6581	28012.1	8.0288	154.1077	302.788	2853.20	3044.96	11102.92	8.0288	1.4793	1218.567
	Nov	127.1364	27480.0	7.7001	169.7151	312.480	2938.53	3142.43	11300.88	7.7001	1.4975	1260.569
	Dez	135.1410	29179.7	8.3276	175.6644	328.127	3094.35	3309.06	11743.09	8.3276	1.5272	1335.673
04	Jan	132.6326	29101.7	8.7326	167.1840	322.541	3034.08	3244.61	12075.85	8.7326	1.5220	1376.234
	Fev	132.2517	29122.2	8.2685	168.1397	323.427	3042.41	3253.52	12070.22	8.2685	1.5314	1379.925
	Mar	132.0192	28442.2	7.7788	158.9120	318.374	2994.88	3202.69	11718.36	7.7788	1.5240	1353.441
	Abr	130.2223	27783.4	8.1894	157.1031	311.160	2927.02	3130.11	11610.99	8.1894	1.5209	1337.467
	Mai	132.5313	28162.8	7.9345	162.4164	316.532	2994.61	3195.88	11823.27	7.9345	1.5352	1362.138
	Jun	131.9425	27803.9	7.6177	159.2305	315.404	2984.05	3184.61	12027.35	7.6177	1.5334	1347.382
	Jul	130.3222	26743.3	7.5194	158.3129	312.093	2955.57	3198.76	12308.72	7.5194	1.5262	1323.086
	Ago	132.0099	26553.7	8.0890	158.9569	313.893	2973.25	3309.94	12255.97	8.0890	1.5325	1307.382
	Set	134.9479	25843.5	7.9792	161.6272	320.941	3046.41	3453.42	12500.06	7.9792	1.5554	1312.252
	Out	138.5786	25775.7	7.8017	165.8994	325.978	3126.93	3832.56	12867.81	7.8017	1.5744	1345.027
	Nov	143.9184	25756.4	7.7068	175.5605	335.858	3263.92	4082.89	13397.58	7.7068	1.6107	1407.941
	Dez	147.1068	25314.4	7.6897	177.7541	341.976	3343.96	4212.98	13745.43	7.6897	1.6352	1416.584

	21 Malawian kwacha MWK	22 (Mozambique) Metical MZM	23 Namibian dollar NAD	24 Nigerian naira NGN	25 Sudanese dinar SDD	26 (Sierra Leone) Leone SLL	27 Somali shilling SOS	28 (S.Tomé and Principe) Dobra STD	29 Swaziland lilangeni SZL	30 Tunisian dinar TND	31 Tanzanian shilling TZS
	Africa										

D.1.3 TAXAS DE CÂMBIO DO EURO EM RELAÇÃO A OUTRAS MOEDAS (Continuação)[a]
Valores de referência - Fim de período

EURO REFERENCE EXCHANGE RATES (continued)[a]
Reference figures - End-of-period

Fonte / Source: coluna / column (32, 35, 36, 38, 40, 42, 43) Reuters e Banco de Portugal ;(33, 34, 37, 39, 41) Natexis Banques Populaires

		África					América						
		Xelim ugandês UGX	Franco CFA BEAC XAF[f]	Franco CFA BCEAO XOF[g]	Kwacha zambiano ZMK	Dólar do Zimbabué ZWD	Florim das Antilhas Holandesas ANG	Peso argentino ARS	Dólar das Bermudas BMD	Boliviano da Bolívia BOB	Dólar das Bahamas BSD	Peso chileno CLP	Peso colombiano COP
		32	33	34	35	36	37	38	39	40	41	42	43
02		1940.10	655.957	655.957	4771.59	58.1504	1.8772	3.5535	1.0487	7.8653	1.0487	755.326	3006.57
03		2389.60	655.957	655.957	5683.50	1041.9750	2.2608	3.7063	1.2630	9.8527	1.2630	748.391	3510.76
04		2366.65	655.957	655.957	6401.87	7627.7600	2.4382	4.0506	1.3621	10.9526	1.3621	756.987	3204.34
03	Jul	2257.94	655.957	655.957	5189.30	904.3080	2.0259	3.2592	1.1318	8.7024	1.1318	800.352	3259.02
	Ago	2190.86	655.957	655.957	5146.62	873.0670	1.9559	3.2475	1.0927	8.4458	1.0927	762.869	3102.94
	Set	2317.00	655.957	655.957	5581.31	932.1600	2.0857	3.3855	1.1652	9.0175	1.1652	769.090	3357.76
	Out	2306.97	655.957	655.957	5569.84	957.6530	2.0803	3.3276	1.1622	9.0297	1.1622	727.247	3345.74
	Nov	2341.53	655.957	655.957	5697.15	989.5050	2.1469	3.5706	1.1994	9.3433	1.1994	744.168	3404.08
	Dez	2389.60	655.957	655.957	5683.50	1041.9750	2.2608	3.7063	1.2630	9.8527	1.2630	748.391	3510.76
04	Jan	2362.25	655.957	655.957	5882.40	990.7200	2.2167	3.6444	1.2384	9.7351	1.2384	729.418	3394.45
	Fev	2399.78	655.957	655.957	5886.13	4880.2740	2.2228	3.6314	1.2418	9.7730	1.2418	734.338	3324.24
	Mar	2350.06	655.957	655.957	5714.72	4901.8240	2.1881	3.5022	1.2224	9.6582	1.2224	755.504	3282.45
	Abr	2273.22	655.957	655.957	5674.83	6092.9700	2.1385	3.4204	1.1947	9.4513	1.1947	746.389	3179.63
	Mai	2246.57	655.957	655.957	5830.64	6403.9500	2.1834	3.6139	1.2198	9.6437	1.2198	772.438	3331.27
	Jun	2169.67	655.957	655.957	5773.63	6489.3360	2.1757	3.6030	1.2155	9.6492	1.2155	773.240	3272.67
	Jul	2122.48	655.957	655.957	5718.53	6380.6700	2.1550	3.5846	1.2039	9.5391	1.2039	770.797	3141.52
	Ago	2075.83	655.957	655.957	5770.89	6787.8520	2.1679	3.6432	1.2111	9.6567	1.2111	756.090	3073.17
	Set	2165.37	655.957	655.957	5993.55	6564.3610	2.2212	3.7062	1.2409	9.9067	1.2409	754.405	3223.24
	Out	2200.95	655.957	655.957	6113.76	7069.0350	2.2799	3.7903	1.2737	10.2004	1.2737	781.861	3285.06
	Nov	2318.65	655.957	655.957	6298.51	7657.9200	2.3798	3.9160	1.3295	10.6706	1.3295	782.610	3291.11
	Dez	2366.65	655.957	655.957	6401.87	7627.7600	2.4382	4.0506	1.3621	10.9526	1.3621	756.987	3204.34

	32	33	34	35	36	37	38	39	40	41	42	43
	Ugand schiling UGX	CFA franc BEAC XAF[f]	CFA franc BCEAO XOF[g]	Zambian kwancha ZMK	Zimbabwe dollar ZWD	Netherlands Antillean guilder ANG	Argentine peso ARS	Bermuda dollar BMD	(Bolivia) Boliviano BOB	Bahamian dollar BSD	Chilean peso CLP	Colombian peso COP
	Africa					America						

D.1.3 TAXAS DE CÂMBIO DO EURO EM RELAÇÃO A OUTRAS MOEDAS (continuação)[a]
Valores de referência - Fim de período

EURO REFERENCE EXCHANGE RATES (continued)[a]
Reference figures - End-of-period

Fonte / Source: coluna / column (44, 46-53) Reuters, Banco de Portugal; (45,54) Natexis Banques Populaires

		América										
		Colon costa-riquenho CRC	Peso cubano CUP[h]	Peso dominicano DOP	Quetzal guatemalteco GTQ	Dólar da guiana GYD	Dólar da Jamaica JMD	Lempira das Honduras HNL	Gourde do Haiti HTG	Peso mexicano MXN	Cordoba oro da Nicarágua NIO	Balboa do Panamá PAB
		44	45	46	47	48	49	50	51	52	53	54
02		397.279	1.0000	20.9740	8.0121	187.717	52.2777	17.7440	37.7532	10.9699	15.2796	1.0487
03		528.780	1.2630	42.5631	10.1040	226.077	75.5906	22.4056	50.6147	14.1816	19.4881	1.2630
04		624.659	1.3621	38.8199	10.5290	243.816	83.1630	25.3759	48.8653	15.1840	22.0660	1.3621
03	Jul	455.187	1.0000	38.0285	8.9525	202.592	66.3829	19.6820	44.9891	11.8754	17.0675	1.1318
	Ago	442.948	1.0000	35.6220	8.6596	195.593	63.7918	19.0021	42.1782	12.0847	16.5872	1.0927
	Set	476.252	1.0000	36.5873	9.3566	208.571	68.3157	20.4493	45.0641	12.8425	17.7576	1.1652
	Out	479.256	1.0000	42.3041	9.4371	208.034	69.3950	20.4896	45.9069	12.8534	17.7817	1.1622
	Nov	498.303	1.1994	51.0944	9.6852	214.693	71.8621	21.2174	48.5757	13.7081	18.4108	1.1994
	Dez	528.780	1.2630	42.5631	10.1040	226.077	75.5906	22.4056	50.6147	14.1816	19.4881	1.2630
04	Jan	522.370	1.2384	60.1862	10.0310	221.674	74.5083	22.0559	52.6320	13.7230	19.2076	1.2384
	Fev	527.529	1.2418	57.8679	10.0462	222.282	74.8992	22.1910	52.7765	13.7411	19.3224	1.2418
	Mar	523.517	1.2224	52.6854	9.8831	218.810	73.8024	21.9788	42.1728	13.6457	19.1306	1.2224
	Abr	515.262	1.1947	54.1199	9.5218	213.851	71.7477	21.5763	41.5158	13.6399	18.7448	1.1947
	Mai	529.735	1.2198	57.3306	9.7340	218.344	73.5661	22.1150	41.1683	13.9216	19.2362	1.2198
	Jun	532.049	1.2155	54.6975	9.5842	217.575	73.5134	22.1221	39.3214	14.0171	19.2292	1.2155
	Jul	530.944	1.2039	52.4900	9.5830	215.498	73.4138	21.9953	41.2336	13.7269	19.1059	1.2039
	Ago	538.455	1.2111	45.4163	9.5495	216.787	74.0769	22.2358	41.7830	13.7975	19.3049	1.2111
	Set	556.122	1.2409	38.4679	9.7597	222.121	76.0548	22.8822	42.9662	14.1382	19.8916	1.2409
	Out	575.139	1.2737	39.2936	9.8966	227.992	78.2243	23.5635	44.5795	14.6940	20.4938	1.2737
	Nov	605.308	1.3295	34.8994	10.2571	237.981	81.5382	24.6755	47.8620	14.9120	21.4847	1.3295
	Dez	624.659	1.3621	38.8199	10.5290	243.816	83.1630	25.3759	48.8653	15.1840	22.0660	1.3621

	44	45	46	47	48	49	50	51	52	53	54
	Costa Rican colon CRC	Cuban peso CUP[h]	Dominican peso DOP	Guatemalan quetzal GTQ	Guyanese dollar GYD	Jamaican dollar JMD	(Honduras) Lempira HNL	(Haiti) Gourde HTG	Mexican peso MXN	(Nicaragua) Cordoba oro NIO	(Panama) Balboa PAB
	America										

D.1.3 TAXAS DE CÂMBIO DO EURO EM RELAÇÃO A OUTRAS MOEDAS (Continuação)[a]
Valores de referência - Fim de período

EURO REFERENCE EXCHANGE RATES (continued)[a]
Reference figures - End-of-period

Fonte / Source: Reuters e Banco de Portugal

		América							Ásia			
		Novo Sol do Perú PEN	Peso filipino PHP	Guarani do Paraguai PYG	Dólar do Suriname SRC[l]	Colon salvadorenho SVC	Peso uruguaio UYU	Bolivar da Venezuela VEB	Dirham dos Emir. Á. Unidos AED	Afeghani do Afeganistão AFN[j]	Dinar do Barém BHD	Yuan renmimbi da China CNY
		55	56	57	58	59	60	61	62	63	64	65
02		3.6867	55.9848	7498.21	2284.5930	9.1782	28.3673	1457.43	3.8518	4981.3300	0.39538	8.6832
03		4.3810	70.1344	7546.43	3176.4500	11.0538	36.8796	2018.27	4.6390	54.3090	0.47616	10.4535
04		4.4629	76.4479	8329.24	3.6800	11.9211	35.9663	2611.96	5.0027	58.5703	0.51350	11.2734
03	Jul	3.9292	61.9038	6847.39	2846.4800	9.9055	31.1245	1808.62	4.1570	54.4396	0.42669	9.3683
	Ago	3.8042	60.0712	6856.69	2748.1400	9.5633	30.3771	1746.13	4.0134	46.9861	0.41195	9.0444
	Set	4.0588	63.9404	7311.63	2930.4800	10.1978	32.7421	1861.99	4.2797	50.1036	0.43929	9.6444
	Out	4.0346	64.2871	7275.37	2922.9300	10.1716	33.1227	1857.20	4.2686	49.9746	0.43816	9.6191
	Nov	4.1733	66.8366	7316.34	3016.4900	10.4971	34.6627	1916.64	4.4053	51.5742	0.45218	9.9274
	Dez	4.3810	70.1344	7546.43	3176.4500	11.0538	36.8796	2018.27	4.6390	54.3090	0.47616	10.4535
04	Jan	4.3344	69.1956	7659.50	3.3400	10.8385	36.4709	1978.96	4.5486	53.2512	0.46688	10.2500
	Fev	4.3128	69.9692	7494.26	3.3500	10.8682	36.6331	2381.28	4.5613	53.3974	0.46816	10.2783
	Mar	4.2301	68.6683	7175.49	3.3000	10.6984	36.3664	2344.07	4.4899	52.5632	0.46083	10.1178
	Abr	4.1593	66.9749	6857.58	3.2300	10.4560	35.6021	2290.96	4.3883	51.3721	0.45041	9.8887
	Mai	4.2510	68.0282	7318.80	3.2900	10.6757	36.2708	2339.09	4.4804	52.4514	0.45987	10.0960
	Jun	4.2208	68.2564	7195.76	3.2800	10.6381	36.1307	2330.84	4.4647	52.2665	0.45825	10.0602
	Jul	4.1203	67.3823	7127.09	3.2500	10.5365	35.4368	2308.60	4.4221	59.4365	0.45387	9.9646
	Ago	4.0699	68.0335	7163.66	3.2700	10.5995	33.2689	2322.41	4.4485	58.8595	0.45660	10.0238
	Set	4.1539	69.8316	7370.95	3.3500	10.8604	34.1682	2379.55	4.5578	53.3587	0.46783	10.2704
	Out	4.2306	71.7475	7737.73	3.4400	11.1474	34.2434	2442.45	4.6784	54.7691	0.48020	10.5418
	Nov	4.3920	74.7179	8129.89	3.5900	11.6358	35.5309	2549.45	4.8827	57.1685	0.50122	11.0036
	Dez	4.4629	76.4479	8329.24	3.6800	11.9211	35.9663	2611.96	5.0027	58.5703	0.51350	11.2734

	55	56	57	58	59	60	61	62	63	64	65
	(Peru) New Sol PEN	Philippine peso PHP	(Paraguay) Guarani PYG	Suriname dollar SRC[l]	Salvadorian colon SVD	Uruguayan peso UYU	(Venezuela) Bolivar VEB	UEA Dirham AED	(Afghanistan) Afeghani AFN[j]	Bahraini dinar BHD	(China) Renmimbi-yuan CNY
	America							Asia			

D.1.3 TAXAS DE CÂMBIO DO EURO EM RELAÇÃO A OUTRAS MOEDAS (continuação)[a]
Valores de referência - Fim de período

EURO REFERENCE EXCHANGE RATES (continued)[a]
Reference figures - End-of-period

Fonte / Source: Reuters e Banco de Portugal

		Ásia										
		Rupia Indonésia IDR	Novo shekel de Israel ILS	Rupia indiana INR	Dinar iraquiano IQD[k]	Rial iraniano IRR	Dinar jordano JOD	Won norte-coreano KPW	Dinar kwoeitiano KWD	Rupia do Sri-Lanka LKR	Libra libanesa LBP	Kyat de Mianmar MNK
		66	67	68	69	70	71	72	73	74	75	76
02		9385.9	4.9845	50.2852	0.32615	8381.21	0.74416	2.3071	0.31410	101.3044	1580.92	6.5998
03		10637.6	5.5471	57.5486	0.39279	10484.79	0.89547	2.7786	0.37152	121.9427	1912.18	8.1085
04		12643.7	5.8843	59.1083	1994.11000	11979.67	0.96573	2.9966	0.40153	142.3054	2061.54	8.7447
03	Jul	9631.6	5.0218	52.1760	0.35199	9332.82	0.80245	2.4900	0.33900	109.9430	1706.19	7.0185
	Ago	9271.6	4.8560	50.0347	0.33983	9116.40	0.77472	2.4039	0.32758	105.8060	1647.25	6.7761
	Set	9781.9	5.1781	53.2846	0.36238	9710.19	0.82613	2.5634	0.34287	109.9480	1756.54	7.2256
	Out	9874.6	5.2218	52.6709	0.36144	9702.05	0.82400	2.5568	0.34202	110.1301	1760.15	7.2070
	Nov	10200.9	5.3313	54.9565	0.37301	10029.38	0.85037	2.6387	0.35315	115.6521	1818.29	7.7001
	Dez	10637.6	5.5471	57.5486	0.39279	10484.79	0.89547	2.7786	0.37152	121.9427	1912.18	8.1085
04	Jan	10475.0	5.5530	56.0624	0.38514	10370.36	0.87803	2.7245	0.36502	120.4716	1875.56	7.9505
	Fev	10499.4	5.5744	56.1169	0.38620	10424.29	0.87988	2.7320	0.36588	122.4229	1880.71	7.9724
	Mar	10468.0	5.5320	53.0766	1743.14000	10405.68	0.86668	2.6893	0.36030	119.3062	1851.94	7.8478
	Abr	10399.9	5.4825	53.1283	1722.76000	10233.80	0.84704	2.6283	0.35221	117.4390	1809.37	7.6700
	Mai	11304.5	5.5598	55.4765	1784.57000	10462.22	0.86484	2.6836	0.35961	121.0042	1846.62	7.8311
	Jun	11428.7	5.4710	55.8826	1770.98000	10517.11	0.86179	2.6741	0.35834	124.4064	1840.27	7.8035
	Jul	10991.6	5.4356	55.8670	1762.51000	10480.55	0.85357	2.6486	0.35485	124.7541	1822.55	7.7290
	Ago	11354.1	5.4790	56.0497	1773.05000	10583.20	0.85867	2.6644	0.35704	124.8947	1833.91	7.7753
	Set	11367.9	5.5592	56.9449	1816.68000	10866.56	0.87980	2.7300	0.36569	128.5324	1879.34	7.9666
	Out	11593.2	5.6810	57.7941	1864.70000	11167.80	0.90248	2.8021	0.37537	132.6559	1929.02	8.1772
	Nov	11998.7	5.7997	59.1694	1946.39000	11684.98	0.94262	2.9249	0.39186	139.3648	2012.86	8.5354
	Dez	12643.7	5.8843	59.1083	1994.11000	11979.67	0.96573	2.9966	0.40153	142.3054	2061.54	8.7447

	66	67	68	69	70	71	72	73	74	75	76
	Indonesian rupiah IDR	(Israel) Shekel ILS	Indian rupee INR	Iraqui dinar[k] IQD	Iranian rial IRR	Jordanian dinar JOD	North Korean won KPW	Kwaiti dinar KWD	Sri lankan rupee LKR	Lebanese pound LBP	(Myanmar) Kyat MNK
	Asia										

D.1.3 TAXAS DE CÂMBIO DO EURO EM RELAÇÃO A OUTRAS MOEDAS (continuação)[a]
Valores de referência - Fim de período

EURO REFERENCE EXCHANGE RATES (continued)[a]
Reference figures - End-of-period

Fonte / Source: Reuters e Banco de Portugal

		Ásia										
		Rupia mauriciana MUR	Ringgit da Malásia MYR	Rial do Oman OMR	Rupia paquistanesa PKR	Rial do Qatar QAR	Rial da Arábia Saudita SAR	Libra síria SYP	Baht da Tailândia THB	Dólar de Trinidad e Tobago TTD	Novo dólar de Taiwan TWD	Rial do Iémen YER
		77	78	79	80	81	82	83	84	85	86	87
02		30.6220	3.9851	0.40378	61.0606	3.8179	3.9329	48.5024	45.2514	6.4600	36.3375	173.036
03		33.0906	4.7994	0.48622	72.3068	4.5987	4.7366	58.4138	50.0148	7.7675	42.8662	208.395
04		38.4793	5.1760	0.52442	80.9428	4.9583	5.1088	62.9971	52.9176	8.4791	43.3012	252.601
03	Jul	33.1052	4.3008	0.43574	65.3615	4.1212	4.2447	52.3458	47.4790	6.9266	38.8886	186.747
	Ago	31.5244	4.1523	0.42067	63.1034	3.9781	4.0980	50.5374	44.8990	6.7201	37.2611	180.296
	Set	33.2082	4.4278	0.44858	67.3486	4.2420	4.3698	53.8905	46.5206	7.1660	39.3022	192.258
	Out	32.8903	4.4164	0.44743	66.5941	4.2311	4.3586	53.7518	46.3660	7.1475	39.4334	191.763
	Nov	33.6432	4.5577	0.46176	68.5757	4.3659	4.4980	55.4723	47.8860	7.3763	40.9835	197.901
	Dez	33.0906	4.7994	0.48622	72.3068	4.5987	4.7366	58.4138	50.0148	7.7675	42.8662	208.395
04	Jan	31.4554	4.7059	0.47677	70.7746	4.5091	4.6444	57.2760	48.5824	7.6162	41.3006	204.336
	Fev	31.6659	4.7188	0.47808	71.3104	4.5218	4.6566	57.4333	48.7717	7.6371	41.2899	204.897
	Mar	32.4547	4.6451	0.47061	70.0435	4.4508	4.5840	56.5360	48.0281	7.5178	40.2781	201.696
	Abr	32.7348	4.5399	0.45994	68.5459	4.3497	4.4805	55.2549	47.7522	7.3474	39.7297	220.446
	Mai	34.3984	4.6352	0.46960	70.3520	4.4410	4.5746	56.4158	49.4629	7.5018	40.6986	225.132
	Jun	34.0948	4.6189	0.46795	70.5902	4.4243	4.5585	56.2169	49.6957	7.4753	40.8894	224.491
	Jul	34.0704	4.5748	0.46347	70.1874	4.3830	4.5147	55.6804	49.7752	7.4943	40.9206	222.457
	Ago	34.2741	4.6022	0.46626	71.0916	4.4091	4.5420	56.0134	50.4423	7.5391	41.0563	223.787
	Set	35.3967	4.7154	0.47772	73.4923	4.5170	4.6536	57.3916	51.3919	7.7246	42.1658	229.498
	Out	36.2622	4.8401	0.49036	77.8868	4.6365	4.7768	58.9086	52.2854	7.9288	42.5479	235.679
	Nov	37.7445	5.0521	0.51184	79.3180	4.8387	4.9860	61.4894	52.4288	8.2761	42.8431	246.330
	Dez	38.4793	5.1760	0.52442	80.9428	4.9583	5.1088	62.9971	52.9176	8.4791	43.3012	252.601

	77	78	79	80	81	82	83	84	85	86	87
	Mauritian rupee MUR	Malaysian ringgit MYR	Omani rial OMR	Pakistani rupee PKR	Qatari riyal QAR	Saudi riyal SAR	Syrian pound SYP	(Thailand) Baht THB	Trinidad and Tobago dollar TTD	New Taiwan dollar TWD	Yemen rial YER
	Asia										

D.2 Actividade nos mercados de câmbios e de produtos derivados

D.2 Foreign exchange and derivatives market activity

D.2.1 TRANSACÇÕES NO MERCADO DE CÂMBIOS [a]
Global - Valores diários médios [b]

FOREIGN EXCHANGE MARKET TURNOVER [a]
Global - Daily average [b]

Fonte / Source: Banco de Portugal

10^6 dólares

		Spot			Derivados cambiais - OTC[c]									Derivados cambiais - Bolsa[f]
					Outright forwards		Foreign exchange swaps		Currency swaps[d]		Opções		Total[e]	
		Empresas financeiras	Clientes não financeiros	Total	Empresas financeiras	Clientes não financeiros	Empresas financeiras	Clientes não financeiros	Empresas financeiras	Clientes não financeiros	Empresas financeiras	Clientes não financeiros		
		1	2	3=1+2	4	5	6	7	8	9	10	11	12	13
93	Out	940	126	1066	61	9	405	0	0	0	0	0	475	.
94	Jan	935	128	1063	37	14	363	0	0	0	0	0	414	.
	Abr	1017	151	1168	58	26	371	2	0	0	0	0	457	.
	Jul	1014	170	1184	48	36	667	13	0	0	0	0	764	.
	Out	1149	214	1363	73	56	565	6	2	0	0	0	702	.
95	Jan	1171	207	1378	30	101	887	17	0	0	0	0	1035	.
	Abr	1078	301	1379	37	89	851	26	3	0	8	3	1017	0
	Out	1079	417	1496	37	71	1054	19	1	0	13	7	1202	0
96	Abr	1033	432	1465	76	108	1046	20	0	0	20	2	1272	0
	Out	1295	395	1690	211	108	1214	26	1	0	32	6	1598	0
97	Abr	1606	351	1957	105	118	1273	31	11	2	7	1	1548	0
	Out	1314	385	1699	73	173	2515	35	1	0	6	6	2809	0
98	Abr	1276	558	1834	122	214	2112	116	0	1	18	19	2602	2
	Out	1730	541	2271	175	271	3256	81	0	0	14	2	3799	1
99	Abr	979	172	1151	71	184	682	11	0	0	2	1	951	1
	Out	864	190	1054	111	135	866	14	0	0	2	2	1130	0
00	Abr	642	283	925	94	91	845	23	0	0	31	28	1112	0
	Out	626	224	850	59	76	443	18	22	0	61	27	706	0
01	Abr	653	264	917	62	42	594	94	0	0	8	4	804	2
02	Abr	705	309	1014	43	23	312	126	6	0	37	35	582	3
03	Abr	919	209	1128	65	29	588	15	2	0	44	19	762	1
04	Abr	907	126	1033	44	31	793	33	15	0	6	6	928	3

	1	2	3=1+2	4	5	6	7	8	9	10	11	12	13
	Financial institutions	Non-financial customers	Total	Financial institutions	Non-financial customers	Financial institutions	Non-financial customers	Financial institutions	Non-financial customers	Financial institutions	Non-financial customers	Total[e]	Exchange-traded currency derivatives[f]
	Spot			Outright forwards		Foreign exchange swaps		Currency swaps[d]		Options			
				OTC Foreign exchange derivatives[c]									

D.2.2 TRANSACÇÕES NO MERCADO DE CÂMBIOS [a]
Euro contra outras moedas - Valores diários médios [b]

FOREIGN EXCHANGE MARKET TURNOVER [a]
Euro against other currencies - Daily average [b]

Fonte / Source: Banco de Portugal

10^6 dólares

		Spot			Derivados cambiais - OTC[c]									Derivados cambiais - Bolsa[f]
					Outright forwards		Foreign exchange swaps		Currency swaps[d]		Opções		Total[e]	
		Empresas Financeiras	Clientes não financeiros	Total	Empresas financeiras	Clientes não financeiros	Empresas financeiras	Clientes não financeiros	Empresas financeiras	Clientes não financeiros	Empresas financeiras	Clientes não financeiros		
		1	2	3=1+2	4	5	6	7	8	9	10	11	12	13
99	Abr	762	164	926	64	147	520	10	0	0	2	1	744	0
	Out	768	184	952	108	132	704	13	0	0	2	1	960	0
00	Abr	561	278	839	91	90	663	22	0	0	31	27	924	0
	Out	519	219	738	56	73	378	18	11	0	61	27	624	0
01	Abr	514	245	759	52	37	518	94	0	0	5	2	708	2
02	Abr	549	301	850	28	22	263	124	6	0	35	33	511	2
03	Abr	696	193	889	31	29	457	15	2	0	13	8	556	1
04	Abr	809	124	933	37	30	711	26	15	0	6	6	831	2

	1	2	3=1+2	4	5	6	7	8	9	10	11	12	13
	Financial institutions	Non-financial customers	Total	Financial institutions	Non-financial customers	Financial institutions	Non-financial customers	Financial institutions	Non-financial customers	Financial institutions	Non-financial customers	Total[e]	Exchange-traded currency derivatives[f]
	Spot			Outright forwards		Foreign exchange swaps		Currency swaps[d]		Options			
				OTC Foreign exchange derivatives[c]									

D.2.3 TRANSACÇÕES NO MERCADO DE CÂMBIOS [a]
Euro contra o dólar dos EUA - Valores diários médios [b]

FOREIGN EXCHANGE MARKET TURNOVER [a]
Euro against US dollar - Daily average [b]

Fonte / Source: Banco de Portugal

10^6 dólares

		Spot			Derivados cambiais - OTC[c]									Derivados cambiais - Bolsa[f]
					Outright forwards		Foreign exchange swaps		Currency swaps[d]		Opções			
		Empresas financeiras	Clientes não financeiros	Total	Empresas financeiras	Clientes não financeiros	Empresas financeiras	Clientes não financeiros	Empresas financeiras	Clientes não financeiros	Empresas financeiras	Clientes não financeiros	Total[e]	
		1	2	3=1+2	4	5	6	7	8	9	10	11	12	13
99	Abr	628	76	704	43	70	497	0	0	0	1	1	612	0
	Out	543	109	652	74	91	692	4	0	0	3	1	865	0
00	Abr	352	181	533	61	55	648	1	0	0	30	27	822	0
	Out	361	153	514	49	67	374	11	11	0	62	27	601	0
01	Abr	273	141	414	30	29	491	56	0	0	0	2	608	2
02	Abr	336	213	548	24	18	216	116	0	0	34	33	441	2
03	Abr	488	96	584	26	23	391	15	0	0	1	1	457	1
04	Abr	664	63	727	30	25	390	13	15	0	6	6	485	1

	1	2	3=1+2	4	5	6	7	8	9	10	11	12	13
	Financial institutions	Non-financial customers	Total	Financial institutions	Non-financial customers	Financial institutions	Non-financial customers	Financial institutions	Non-financial customers	Financial institutions	Non-financial customers	Total[e]	Exchange-traded currency derivatives[f]
	Spot			Outright forwards		Foreign exchange swaps		Currency swaps[d]		Options			
				OTC Foreign exchange derivatives[c]									

D.2.4 TRANSACÇÕES NO MERCADO DE CÂMBIOS [a]
Euro contra a libra esterlina - Valores diários médios [b]

FOREIGN EXCHANGE MARKET TURNOVER [a]
Euro against pound sterling - Daily average [b]

Fonte / Source: Banco de Portugal

10^6 dólares

		Spot			Derivados cambiais - OTC[c]									Derivados cambiais - Bolsa[f]
					Outright forwards		Foreign exchange swaps		Currency swaps[d]		Opções			
		Empresas financeiras	Clientes não financeiros	Total	Empresas financeiras	Clientes não financeiros	Empresas financeiras	Clientes não financeiros	Empresas financeiras	Clientes não financeiros	Empresas financeiras	Clientes não financeiros	Total[e]	
		1	2	3=1+2	4	5	6	7	8	9	10	11	12	13
99	Abr	83	54	137	18	67	14	7	0	0	0	0	106	0
	Out	72	36	108	21	17	8	7	0	0	0	0	53	0
00	Abr	79	40	119	17	16	9	17	0	0	1	0	60	0
	Out	56	24	80	1	2	4	5	0	0	0	0	12	0
01	Abr	60	51	111	2	3	16	34	0	0	0	0	55	0
02	Abr	40	25	65	2	3	44	4	4	0	0	0	57	0
03	Abr	62	18	80	3	3	43	0	0	0	3	3	55	0
04	Abr	54	11	65	2	3	194	4	0	0	0	0	203	0

	1	2	3=1+2	4	5	6	7	8	9	10	11	12	13
	Financial institutions	Non-financial customers	Total	Financial institutions	Non-financial customers	Financial institutions	Non-financial customers	Financial institutions	Non-financial customers	Financial enterprises	Non-financial customers	Total[e]	Exchange-traded currency derivatives[f]
	Spot			Outright forwards		Foreign exchange swaps		Currency swaps[d]		Options			
				OTC Foreign exchange derivatives[c]									

D.2.5 POSIÇÕES EM ABERTO DE DERIVADOS CAMBIAIS [a]
Global - Fim de período

AMOUNTS OUTSTANDING OF FOREIGN EXCHANGE DERIVATIVES [a]
Global - End-of-period

Fonte / Source: Banco de Portugal

10^6 dólares

		Derivados cambiais - OTC[b]									Derivados cambiais - Bolsa[e]
		Outright forwards		Foreign exchange swaps		Currency swaps[c]		Opções		Total[d]	
		Empresas financeiras	Clientes não financeiros	Empresas financeiras	Clientes não financeiros	Empresas financeiras	Clientes não financeiros	Empresas financeiras	Clientes não financeiros		
		1	2	3	4	5	6	7	8	9	10
95	Mar	.	.	.	.	2331	1264	1463	1888	26955	0
	Set	2499	3029	11161	298	2415	1439	1163	861	22865	0
96	Mar	5566	2864	10972	254	2374	1133	893	1182	25238	0
	Set	2714	3029	13345	357	3021	2226	1649	636	26977	0
97	Mar	2382	2913	10730	620	2647	783	1598	237	21910	0
	Set	3195	2557	11699	805	4138	1267	616	465	24742	0
98	Mar	2797	3794	10703	1264	3045	2004	1073	656	25336	0
	Set	4522	5867	12021	1201	3060	1255	1013	241	29180	0
99	Mar	2007	5738	5510	1648	2046	966	1146	488	19549	1
	Set	2241	4347	5489	1996	2918	2155	803	80	20029	0
00	Mar	1893	4769	5555	1140	4012	1672	1149	764	20954	0
	Set	1914	3436	6717	799	4416	1371	785	271	19709	6
01	Mar	1399	3406	7408	1416	4109	1387	331	105	19561	19
02	Mar	3242	2224	8237	2258	4926	1210	452	161	22710	7
03	Mar	2969	2102	14067	170	2910	1362	622	485	24687	52
04	Mar	4436	2918	21415	134	6396	1870	1284	620	39073	13

	1	2	3	4	5	6	7	8	9	10
	Financial institutions	Non-financial customers	Financial institutions	Non-financial customers	Financial institutions	Non-financial customers	Financial institutions	Non-financial customers	Total[d]	Exchange-traded currency derivatives[e]
	Outright forwards		Foreign exchange swaps		Currency swaps[c]		Options			
	OTC Foreign exchange derivatives[b]									

D.2.6 POSIÇÕES EM ABERTO DE DERIVADOS CAMBIAIS [a]
Euro contra outras moedas - Fim de período

AMOUNTS OUTSTANDING OF FOREIGN EXCHANGE DERIVATIVES [a]
Euro against other currencies - End-of-period

Fonte / Source: Banco de Portugal

10^6 dólares

		Derivados cambiais - OTC[b]									Derivados cambiais - Bolsa[e]
		Outright forwards		Foreign exchange swaps		Currency swaps[c]		Opções		Total[d]	
		Empresas financeiras	Clientes não financeiros	Empresas financeiras	Clientes não financeiros	Empresas financeiras	Clientes não financeiros	Empresas financeiras	Clientes não financeiros		
		1	2	3	4	5	6	7	8	9	10
99	Mar	1982	5464	4843	1575	1994	965	959	484	18266	1
	Set	2169	4181	4696	1944	2873	2155	681	80	18779	0
00	Mar	1797	4596	4842	1047	3847	1672	1114	764	19679	0
	Set	1842	3355	5921	777	4260	1371	758	243	18527	6
01	Mar	1362	3355	6243	1368	4079	1382	318	84	18191	19
02	Mar	1726	2187	7199	2253	4242	1210	307	81	19205	7
03	Mar	2229	2092	12550	146	2153	1362	612	485	21629	2
04	Mar	3863	2905	19763	117	6364	1870	866	621	36369	12

	1	2	3	4	5	6	7	8	9	10
	Financial institutions	Non-financial customers	Financial institutions	Non-financial customers	Financial institutions	Non-financial customers	Financial institutions	Non-financial customers	Total[d]	Exchange-traded currency derivatives[e]
	Outright forwards		Foreign exchange swaps		Currency swaps[c]		Options			
	OTC Foreign exchange derivatives[b]									

D.2.7 POSIÇÕES EM ABERTO DE DERIVADOS CAMBIAIS [a]
Euro contra o dólar dos EUA - Fim de período

AMOUNTS OUTSTANDING OF FOREIGN EXCHANGE DERIVATIVES [a]
Euro against US dollar - End-of-period

Fonte / Source: Banco de Portugal

10^6 dólares

		Derivados cambiais - OTC[b]									Derivados cambiais - Bolsa[e]
		Outright forwards		Foreign exchange swaps		Currency swaps[c]		Opções		Total[d]	
		Empresas financeiras	Clientes não financeiros	Empresas financeiras	Clientes não financeiros	Empresas financeiras	Clientes não financeiros	Empresas financeiras	Clientes não financeiros		
		1	2	3	4	5	6	7	8	9	10
99	Mar	1477	2292	4293	1014	1658	891	422	272	12319	1
	Set	1744	2464	3758	910	2681	1071	343	53	13024	0
00	Mar	1217	2651	4201	575	3751	735	844	709	14683	0
	Set	1090	1673	4856	546	3727	507	706	217	13322	5
01	Mar	834	1735	4432	962	3583	553	164	72	12335	18
02	Mar	1366	1188	5050	1856	3345	94	216	46	13161	6
03	Mar	1794	1039	8154	46	1511	4	459	446	13454	0
04	Mar	3447	1799	11750	24	4894	566	696	531	23707	11

	1	2	3	4	5	6	7	8	9	10
	Financial institutions	Non-financial customers	Financial institutions	Non-financial customers	Financial institutions	Non-financial customers	Financial institutions	Non-financial customers	Total[d]	Exchange-traded currency derivatives[e]
	Outright forwards		Foreign exchange swaps		Currency swaps[c]		Options			
	OTC Foreign exchange derivatives[b]									

D.2.8 POSIÇÕES EM ABERTO DE DERIVADOS CAMBIAIS [a]
Euro contra a libra esterlina - Fim de período

AMOUNTS OUTSTANDING OF FOREIGN EXCHANGE DERIVATIVES [a]
Euro against pound sterling - End-of-period

Fonte / Source: Banco de Portugal

10^6 dólares

		Derivados cambiais - OTC[b]									Derivados cambiais - Bolsa[e]
		Outright forwards		Foreign exchange swaps		Currency swaps[c]		Opções		Total[d]	
		Empresas financeiras	Clientes não financeiros	Empresas financeiras	Clientes não financeiros	Empresas financeiras	Clientes não financeiros	Empresas financeiras	Clientes não financeiros		
		1	2	3	4	5	6	7	8	9	10
99	Mar	397	887	468	72	24	19	300	67	2234	0
	Set	321	479	674	548	27	16	212	21	2298	0
00	Mar	357	547	244	338	24	15	188	38	1751	0
	Set	372	481	589	147	455	13	15	20	2092	0
01	Mar	268	244	1497	277	442	12	1	6	2747	1
02	Mar	109	115	1713	129	444	17	12	17	2556	1
03	Mar	215	129	2885	2	77	0	113	0	3422	2
04	Mar	190	201	4475	1	418	11	5	7	5308	1

	1	2	3	4	5	6	7	8	9	10
	Financial institutions	Non-financial customers	Financial institutions	Non-financial customers	Financial institutions	Non-financial customers	Financial institutions	Non-financial customers	Total[d]	Exchange-traded currency derivatives[e]
	Outright forwards		Foreign exchange swaps		Currency swaps[c]		Options			
	OTC Foreign exchange derivatives[b]									

D.2.9 TRANSACÇÕES DE DERIVADOS SOBRE TAXAS DE JURO DE UMA SÓ MOEDA [a]

Global - Valores diários médios [b]

SINGLE CURRENCY INTEREST RATE DERIVATIVES TURNOVER [a]

Global - Daily average[b]

Fonte / Source: Banco de Portugal

10^6 dólares

		Derivados sobre taxas de juro de uma só moeda - OTC[c]							Derivados sobre taxas de juro - Bolsa				
		Forward rate agreements		Swaps		Opções		Total[d]	Futuros		Opções		Total
		Empresas financeiras	Clientes não financeiros	Empresas financeiras	Clientes não financeiros	Empresas financeiras	Clientes não financeiros		Bolsa nacional[e]	Bolsas estrangeiras	Bolsa nacional[e]	Bolsas estrangeiras	
		1	2	3	4	5	6	7	8	9	10	11	12=8+9+10+11
95	Abr	53	2	6	0	0	0	61	0	2	0	1	3
	Out	117	5	30	1	0	0	153	0	12	0	5	17
96	Abr	259	1	31	0	0	0	291	0	5	0	1	6
	Out	380	4	51	13	0	0	448	314	80	0	1	395
97	Abr	1331	0	170	0	0	0	1501	560	189	0	2	751
	Out	893	8	243	2	3	0	1149	348	311	0	0	659
98	Abr	798	3	157	0	37	3	998	334	885	0	1	1220
	Out	1052	2	187	19	0	0	1260	484	441	0	0	925
99	Abr	344	1	182	4	2	0	533	68	563	0	0	631
	Out	309	37	235	42	3	1	627	0	727	0	0	727
00	Abr	221	4	151	5	0	0	381	0	1157	0	0	1157
	Out	28	4	135	5	0	0	172	0	574	0	0	574
01	Abr	38	0	277	11	2	0	328	0	410	0	23	433
02	Abr	22	0	348	36	5	0	411	0	456	0	2879	3335
03	Abr	40	0	452	109	9	1	611	0	1146	0	144	1290
04	Abr	29	0	719	34	45	89	916	0	580	0	1406	1986

	1	2	3	4	5	6	7	8	9	10	11	12=8+9+10+11
	Financial institutions	Non-financial customers	Financial institutions	Non-financial customers	Financial institutions	Non-financial customers	Total[d]	Portuguese exchange[e]	Foreign exchanges	Portuguese exchange[e]	Foreign exchanges	Total
	Forward rate agreements		Swaps		Options			Futures		Options		
	OTC single currency interest rate derivatives[c]							Exchange-traded interest rate derivatives				

D.2.10 TRANSACÇÕES DE DERIVADOS SOBRE TAXAS DE JURO DE UMA SÓ MOEDA [a]

Euro - Valores diários médios[b]

SINGLE CURRENCY INTEREST RATE DERIVATIVES TURNOVER[a]

Euro - Daily average [b]

Fonte / Source: Banco de Portugal

10^6dólares

		Derivados sobre taxas de juro de uma só moeda - OTC[c]							Derivados sobre taxas de juro - Bolsa				
		Forward rate agreements		Swaps		Opções		Total[d]	Futuros		Opções		Total
		Empresas financeiras	Clientes não financeiros	Empresas financeiras	Clientes não financeiros	Empresas financeiras	Clientes não financeiros		Bolsa nacional[e]	Bolsas estrangeiras	Bolsa nacional[e]	Bolsas estrangeiras	
		1	2	3	4	5	6	7	8	9	10	11	12=8+9+10+11
99	Abr	226	1	115	3	2	0	347	68	358	0	0	426
	Out	303	32	205	26	3	1	570	0	541	0	0	541
00	Abr	203	4	144	5	0	0	356	0	401	0	0	401
	Out	24	4	122	5	0	0	155	0	116	0	0	116
01	Abr	15	0	273	11	2	0	301	0	249	0	23	272
02	Abr	22	0	310	35	0	0	367	0	324	0	247	571
03	Abr	38	0	425	104	9	1	577	0	1067	0	144	1211
04	Abr	29	0	674	35	34	83	855	0	487	0	665	1152

	1	2	3	4	5	6	7	8	9	10	11	12=8+9+10+11
	Financial institutions	Non-financial customers	Financial institutions	Non-financial customers	Financial institutions	Non-financial customers	Total[d]	Portuguese exchange[e]	Foreign exchanges	Portuguese exchange[e]	Foreign exchanges	Total
	Forward rate agreements		Swaps		Options			Futures		Options		
	OTC single currency interest rate derivatives[c]							Exchange-traded interest rate derivatives				

D.2.11 POSIÇÕES EM ABERTO DE DERIVADOS SOBRE TAXAS DE JURO DE UMA SÓ MOEDA [a]

AMOUNTS OUTSTANDING OF SINGLE CURRENCY INTEREST RATE DERIVATIVES [a]

Global - Fim de período

Global - End-of-period

Fonte / Source: Banco de Portugal

10^6dólares

		Derivados sobre taxas de juro de uma só moeda - OTC[b]							Derivados sobre taxas de juro - Bolsa				
		Forward rate agreements		Swaps		Opções		Total[c]	Futuros		Opções		Total
		Empresas financeiras	Clientes não financeiros	Empresas financeiras	Clientes não financeiros	Empresas financeiras	Clientes não financeiros		Bolsa nacional[d]	Bolsas estrangeiras	Bolsa nacional[d]	Bolsas estrangeiras	
		1	2	3	4	5	6	7	8	9	10	11	12=8+9+10+11
95	Mar	2604	103	4584	261	0	0	7552	0	11	0	0	11
	Set	7427	164	7031	916	0	430	15968	0	7	0	10	17
96	Mar	17562	147	9355	938	203	283	28488	0	4	0	0	4
	Set	23985	61	12722	1560	200	277	38805	706	233	0	23	962
97	Mar	63102	271	18503	969	566	442	83853	3259	1388	0	7	4654
	Set	80634	595	32534	1275	957	707	117103	1673	2042	0	0	3715
98	Mar	83634	1077	42889	1884	2611	829	133178	2470	7845	0	0	10315
	Set	59033	9387	55286	2119	3188	1633	130838	7669	9788	0	120	17577
99	Mar	58647	7802	58475	3949	1412	289	130574	844	9254	0	0	10098
	Set	44954	1516	74839	4106	2281	1230	129402	252	5977	0	0	6229
00	Mar	24210	5578	76879	3679	1585	1071	113297	0	4766	0	0	4766
	Set	14499	405	70421	2909	937	850	91268	0	11180	0	0	11180
01	Mar	6433	821	68490	3683	507	860	82283	0	9771	0	12167	21938
02	Mar	697	236	88988	6242	6493	1371	104027	0	12446	0	30735	43181
03	Mar	838	600	113792	10364	3367	2413	131376	0	21576	0	26362	47938
04	Mar	1279	17	156732	13119	20703	8177	200027	0	17372	0	15301	32673

	1	2	3	4	5	6	7	8	9	10	11	12=8+9+10+11
	Financial institutions	Non-financial customers	Financial institutions	Non-financial customers	Financial institutions	Non-financial customers	Total[c]	Portuguese exchange[d]	Foreign exchanges	Portuguese exchange[d]	Foreign exchanges	Total
	Forward rate agreements		Swaps		Options			Futures		Options		
	OTC single currency interest rate derivatives[b]							Exchange-traded interest rate derivatives				

D.2.12 POSIÇÕES EM ABERTO DE DERIVADOS SOBRE TAXAS DE JURO DE UMA SÓ MOEDA [a]

AMOUNTS OUTSTANDING OF SINGLE CURRENCY INTEREST RATE DERIVATIVES [a]

Euro - Fim de período

Euro - End-of-period

Fonte / Source: Banco de Portugal

10^6 dólares

		Derivados sobre taxas de uma só moeda - OTC[b]							Derivados sobre taxas de juro - Bolsa				
		Forward rate agreements		Swaps		Opções		Total[c]	Futuros		Opções		Total
		Empresas financeiras	Clientes não financeiros	Empresas financeiras	Clientes não financeiros	Empresas financeiras	Clientes não financeiros		Bolsa nacional[d]	Bolsas estrangeiras	Bolsa nacional[d]	Bolsas estrangeiras	
		1	2	3	4	5	6	7	8	9	10	11	12=8+9+10+11
99	Mar	42489	6188	44764	3260	1024	289	98014	844	5213	0	0	6057
	Set	29092	1515	56895	2494	2131	1163	93746	252	3702	0	0	3954
00	Mar	9469	5577	57572	3109	1518	1004	78524	0	785	0	0	785
	Set	6213	405	53229	2093	870	783	64820	0	8100	0	0	8100
01	Mar	5732	37	52874	3449	441	793	64795	0	6743	0	1510	8253
02	Mar	556	236	73450	5568	4479	1304	85593	0	10160	0	960	11120
03	Mar	838	600	99016	9755	2960	2313	115485	0	20994	0	1612	22606
04	Mar	1199	17	144991	12148	17397	7904	183656	0	15141	0	7318	22459

	1	2	3	4	5	6	7	8	9	10	11	12=8+9+10+11
	Financial institutions	Non-financial customers	Financial institutions	Non-financial customers	Financial institutions	Non-financial customers	Total[c]	Portuguese exchange[d]	Foreign exchanges	Portuguese exchange[d]	Foreign exchanges	Total
	Forward rate agreements		Swaps		Options			Futures		Options		
	OTC single currency interest rate derivatives[b]							Exchange-traded interest rate derivatives				

E. Estatísticas das Finanças Públicas

E. Public Finance Statistics

E.1 Financiamento das Administrações Públicas

E.1 General Government financing

E.1.1 FINANCIAMENTO DAS ADMINISTRAÇÕES PÚBLICAS(*) (1) (continua)
Fluxos acumulados desde o início do ano

GENERAL GOVERNMENT FINANCING(*)(1) (to be continued)
Cumulative flows since the beginning of the year

Fonte / Source: Banco de Portugal

10^6 euros

		Crédito líquido de residentes(2)							
		Instituições financeiras monetárias (IFM)		Outros sectores					Total
				Empréstimos e depósitos(3) (4)		Títulos de curto prazo	Títulos de médio e longo prazos	Total	
		Total	dos quais: Títulos	Total	dos quais: Certificados de Aforro				
		1	2	3	4	5	6	7=3+5+6	8=1+7
00		404	-603	655	626	26	-529	152	556
01		2 452	-472	408	404	-11	1 969	2 367	4 819
02		-3 068	-1 913	219	215	135	3 271	3 625	557
03	Jun	2 029	-636	55	-73	-2	-1 023	-971	1 058
	Jul	2 804	-74	12	-85	-10	-1 148	-1 145	1 660
	Ago	2 421	-471	-11	-90	-15	-1 442	-1 468	953
	Set	2 155	-532	-52	-105	-41	-1 882	-1 975	180
	Out	1 155	-478	-78	-127	-41	-1 599	-1 718	-563
	Nov	3 099	-90	-113	-156	-23	-1 898	-2 034	1 065
	Dez	1 034	-645	-140	-182	-368	-1 381	-1 889	-855
04	Jan	25	393	-10	-9	245	-3	232	256
	Fev	262	-91	-59	-53	473	-443	-29	233
	Mar	1 216	-109	-153	-116	635	-591	-109	1 107
	Abr	1 293	212	-211	-186	733	-613	-91	1 203
	Mai	13	372	-269	-241	625	-589	-233	-219
	Jun	286	751	-321	-282	957	-782	-146	140
	Jul	577	894	-344	-310	463	-415	-296	281
	Ago	792	-295	-328	-318	656	-1 095	-767	25
	Set	1 660	96	-368	-337	1 026	-1 439	-782	878
	Out	1 586	108	-387	-361	1 305	-1 558	-641	945
	Nov	1 318	-5	-405	-396	1 121	-1 218	-502	816

	1	2	3	4	5	6	7=3+5+6	8=1+7
	Total	Securities of which:	Total	Saving certificates of which:	Short-term securities	Medium- and long-term securities	Total	Total
	Monetary financial institutions (MFI)		Loans and deposits(3)(4)		Other sectors			
	Residents net credit(2)							

E.1.1 FINANCIAMENTO DAS ADMINISTRAÇÕES PÚBLICAS(*)(1) (continuação)
Fluxos acumulados desde o início do ano

GENERAL GOVERNMENT FINANCING(*)(1) (continued)
Cumulative flows since the beginning of the year

Fonte / Source: Banco de Portugal

10^6 euros

		Crédito líquido de não residentes(2)						Total
		Empréstimos e depósitos		Títulos			Total	
		Total	dos quais: Responsabilidades líquidas do Tesouro face ao exterior	Títulos de curto prazo	Títulos de médio e longo prazos	Total		
		9	10	11	12	13=11+12	14=9+13	15=8+14
00		-208	-63	-128	2 336	2 208	2 000	2 555
01		-273	25	1 728	1 380	3 108	2 835	7 654
02		234	-44	-2 017	5 581	3 564	3 797	4 354
03	Jun	-88	135	753	1 741	2 494	2 405	3 464
	Jul	-77	143	1 949	1 703	3 652	3 575	5 234
	Ago	-143	46	2 802	1 497	4 299	4 155	5 108
	Set	82	269	3 872	1 609	5 481	5 563	5 743
	Out	-57	211	4 017	3 020	7 036	6 979	6 417
	Nov	-177	75	3 269	3 071	6 340	6 164	7 229
	Dez	-120	281	2 650	2 604	5 254	5 134	4 279
04	Jan	-48	-47	594	-540	54	5	262
	Fev	-222	-259	1 155	-896	259	37	270
	Mar	-206	-257	526	-250	276	70	1 177
	Abr	-197	-253	841	-409	432	234	1 437
	Mai	-200	-267	1 828	31	1 859	1 658	1 439
	Jun	-198	-264	1 728	796	2 524	2 326	2 466
	Jul	-132	-202	1 263	2 560	3 823	3 692	3 972
	Ago	1 407	-168	2 587	161	2 748	4 155	4 179
	Set	996	-203	3 323	210	3 533	4 529	5 407
	Out	328	-244	4 080	73	4 152	4 480	5 425
	Nov	1 181	-81	3 450	812	4 262	5 443	6 260

	9	10	11	12	13=11+12	14=9+13	15=8+14
	Total	Treasury net foreign liabilities of which:	Short-term securities	Medium- and long-term securities	Total	Total	Total
	Loans and deposits		Securities				
	Non-residents net credit(2)						

(*) Este quadro é obtido por soma simples dos Quadros E.1.2, E.1.3 e E.1.4, pelo que apresenta valores consolidados ao nível das Administrações Públicas./ This table is obtained as the sum of Tables E.1.2, E.1.3 e E.1.4. It presents consolidated data for the General Government sector.
(1) Inclui as aplicações em títulos, com excepção das transacções efectuadas pelo Estado e pela Administração Regional e Local em acções e outras participações emitidas por residentes. / Includes acquisitions of securities, excluding transactions performed by the State and the Regional and Local Government in shares and other equity issued by residents.
(2) Crédito líquido de depósitos e de aplicações em títulos (vide nota 1). / Credit minus deposits and acquisitions of securities (see note 1).
(3) Incluem-se, a partir de 2001, depósitos no Tesouro de entidades pertencentes ao Sector Público que não são classificadas como entidades das Administrações Públicas em termos estatísticos./ From the beginning of 2001, it includes deposits in the Treasury of entities that, in spite of belonging to the Public Sector, are not classified in the General Government for statistical purposes.
(4) Incluem-se os empréstimos concedidos pelas Instituições Financeiras Não-Monetárias./ Includes loans granted by Non-Monetary Financial Institutions.

E.1.2 FINANCIAMENTO DA ADMINISTRAÇÃO CENTRAL(*)(1)
Fluxos acumulados desde o início do ano

CENTRAL GOVERNMENT FINANCING(*)(1)
Cumulative flows since the beginning of the year

Fonte / Source: Banco de Portugal

10^6 euros

		Crédito liquido de residentes(2)(3)										Crédito líquido de não residentes(2)			Total
		Instituições financeiras monetárias (IFM)		Administrações Públicas, excepto Administração Central				Outros sectores			Total				
		Total	do qual: Títulos(4)	Empréstimos e depósitos	Títulos de curto prazo	Títulos de médio e longo prazos	Total	Empréstimos e depósitos (5)(6)	Títulos	Total		Empréstimos e depósitos	Títulos	Total	
		1	2	3	4	5	6	7	8	9	10	11	12	13	14
00		495	-413	0	6	-54	-48	627	-708	-81	365	-202	2 201	1 999	2 365
01		1 915	-439	54	-6	-282	-235	433	1 969	2 401	4 081	-305	3 097	2 791	6 873
02		-3 184	-1 915	-35	110	348	423	234	3 412	3 646	886	147	3 954	4 101	4 987
03	Jun	2 423	-643	-28	-60	285	197	48	-1 031	-983	1 637	-112	2 549	2 436	4 073
	Jul	2 951	-79	-22	-110	264	132	7	-1 141	-1 134	1 949	-100	3 654	3 554	5 503
	Ago	2 561	-472	-9	-110	279	160	-17	-1 445	-1 462	1 260	-188	4 292	4 104	5 363
	Set	2 431	-532	-25	-58	294	211	-58	-1 911	-1 969	674	38	5 563	5 601	6 275
	Out	1 525	-478	20	-66	281	236	-87	-1 628	-1 714	46	-102	7 155	7 053	7 099
	Nov	3 323	-90	-3	-90	285	193	-123	-1 909	-2 031	1 484	-220	6 465	6 245	7 729
	Dez	817	-647	-2	229	823	1 050	-150	-1 733	-1 883	-15	-155	5 389	5 234	5 219
04	Jan	254	390	-8	-112	14	-106	-8	245	236	385	-47	182	135	520
	Fev	334	-107	6	-47	37	-4	-54	45	-9	320	-256	389	132	453
	Mar	1 190	-147	11	-194	186	3	-146	82	-63	1 130	-250	486	236	1 366
	Abr	1 351	174	-17	-114	266	136	-203	158	-45	1 442	-242	651	409	1 851
	Mai	410	334	-5	-171	273	97	-261	75	-187	320	-253	2 090	1 837	2 157
	Jun	644	713	14	-158	196	52	-314	215	-99	597	-246	2 739	2 493	3 090
	Jul	252	856	6	-119	226	113	-336	88	-248	118	-179	4 044	3 864	3 982
	Ago	621	-383	2	-202	329	128	-319	-349	-668	81	1 360	2 991	4 350	4 431
	Set	1 718	58	7	-191	325	141	-357	-374	-731	1 127	951	3 766	4 717	5 843
	Out	1 832	71	2	-186	408	223	-377	-215	-592	1 463	283	4 402	4 685	6 148
	Nov	1 415	-43	-4	-306	545	235	-395	-58	-453	1 197	1 137	4 406	5 543	6 740

	1	2	3	4	5	6	7	8	9	10	11	12	13	14
	Total	Securities (4) of which:	Loans and deposits	Short-term securities	Medium-and long-term securities	Total	Loans and deposits (5)(6)	Securities	Total	Total	Loans and deposits	Securities	Total	Total
	Monetary financial institutions(MFI)		General Government, except Central Government				Other sectors							
	Resident net credit(2)(3)										Non-residents net credit(2)			

(*) Este quadro é obtido por soma simples dos Quadros E.1.2.1 e E.1.2.2, pelo que apresenta valores consolidados ao nível da Administração Central./ This table is obtained as the sum of Tables E.1.2.1 e E.1.2.2. It presents consolidated data for the Central Government.
(1) Inclui as aplicações em títulos, excepto as transacções em acções e outras participações emitidas por residentes. / Includes acquisitions of securities, excluding transactions in shares and other equity issued by residents.
(2) Crédito líquido de depósitos e de aplicações em títulos (vide nota 1). / Credit minus deposits and acquisitions of securities (see note 1).
(3) Incluem-se, a partir de 2001, depósitos no Tesouro de entidades pertencentes ao Sector Público que não são classificadas como entidades da Administração Central em termos estatísticos./ From the beginning of 2001, it includes deposits in the Treasury of entities that, in spite of belonging to the Public Sector, are not classified in the Central Government for statistical purposes.
(4) Consideram-se as assunções pelo Estado de passivos de outros subsectores das Administrações Públicas (aumento do financiamento do Estado com correspondência em redução do financiamento desses subsectores). / Includes State assumptions of debt from other Government subsectors (an increase in the State financing versus a decrease in the other subsectors financing).
(5) Incluem-se depósitos no Tesouro de entidades pertencentes ao Sector Público que não são classificadas como entidades das Administrações Públicas em termos estatísticos./ It includes deposits in the Treasury of entities that, in spite of belonging to the Public Sector, are not classified in the General Government for statistical purposes.
(6) Incluem-se os empréstimos concedidos pelas Instituições Financeiras Não-Monetárias./ Includes loans granted by Non-Monetary Financial Institutions.

E.1.2.1 FINANCIAMENTO DO ESTADO(1) (continua)
Fluxos acumulados desde o início do ano

STATE FINANCING(1) (to be continued)
Cumulative flows since the beginning of the year

Fonte / Source: Banco de Portugal

10^6 euros

		Crédito líquido de residentes(2)(3)											
		Instituições financeiras monetárias (IFM)		Administrações Públicas, excepto Estado				Outros sectores					Total
								Empréstimos e depósitos(5)(6)					
		Total	do qual: Títulos(4)	Empréstimos e depósitos	Títulos de curto prazo	Títulos de médio e longo prazos(4)	Total	Total	dos quais: Certificados de aforro	Títulos de curtos prazo	Títulos de médio e longo prazos(4)	Total	
		1	2	3	4	5	6=3+4+5	7	8	9	10	11=7+9+10	12=1+6+11
00		-298	-405	0	356	19	375	627	626	26	-742	-90	-13
01		1 201	-438	-240	192	-92	-140	419	404	-11	1 979	2 388	3 448
02		-3 085	-1 915	720	725	348	1 794	258	215	135	3 278	3 671	2 380
03	Jun	1 306	-643	1 173	311	285	1 770	54	-73	-2	-1 029	-977	2 099
	Jul	1 850	-79	1 017	214	263	1 494	11	-85	-10	-1 131	-1 130	2 214
	Ago	1 444	-472	1 758	321	279	2 358	-14	-90	-15	-1 430	-1 460	2 342
	Set	1 250	-532	272	397	294	963	-58	-105	-41	-1 870	-1 969	244
	Out	383	-478	700	428	281	1 409	-72	-127	-41	-1 587	-1 699	92
	Nov	2 159	-90	1 619	297	285	2 202	-109	-156	-23	-1 886	-2 018	2 344
	Dez	-542	-647	965	499	823	2 287	-137	-182	-368	-1 365	-1 870	-125
04	Jan	475	390	395	-54	14	354	-9	-9	245	-1	235	1 065
	Fev	539	-107	993	121	37	1 151	-58	-53	473	-428	-13	1 677
	Mar	1 422	-147	1 746	48	186	1 980	-154	-116	635	-553	-71	3 331
	Abr	1 605	174	3	247	266	516	-214	-186	733	-575	-56	2 065
	Mai	651	334	-454	132	273	-49	-274	-241	625	-550	-200	403
	Jun	881	713	-388	63	196	-129	-330	-282	957	-743	-116	636
	Jul	478	856	229	257	226	712	-357	-310	463	-375	-269	920
	Ago	819	-383	1 204	161	328	1 693	-344	-318	656	-1 005	-693	1 819
	Set	1 866	58	-796	346	325	-125	-389	-337	1 026	-1 400	-763	978
	Out	1 923	71	211	295	408	914	-415	-361	1 305	-1 520	-630	2 207
	Nov	1 534	-43	510	156	545	1 211	-439	-396	1 121	-1 179	-496	2 249

	1	2	3	4	5	6=3+4+5	7	8	9	10	11=7+9+10	12=1+6+11
	Total	Securities(4) of which:	Loans and deposits	Short-term securities	Medium- and long-term securities(4)	Total	Total	Savings certificates of which:	Short-term securities	Medium- and long-term securities (4)	Total	Total
							Loans and deposits(5)(6)					
	Monetary financial institutions(MFI)		General Government, except State				Other sectors					
	Residents net credit(2)(3)											

E.1.2.1 FINANCIAMENTO DO ESTADO[1] (continuação)
Fluxos acumulados desde o início do ano

STATE FINANCING[1] (continued)
Cumulative flows since the beginning of the year

Fonte / Source: Banco de Portugal

10^6 euros

		Crédito líquido de não residentes[2]						Total
		Empréstimos e depósitos		Títulos			Total	
		Total	dos quais: Responsabilidades líquidas do Tesouro face ao exterior	Títulos de curto prazo	Títulos de médio e longo prazos	Total		
		13	14	15	16	17=15+16	18=13+17	19=12+18
00		-200	-63	-128	2 791	2 663	2 463	2 451
01		-267	25	1 789	2 005	3 794	3 527	6 975
02		148	-44	-1 927	5 945	4 017	4 165	6 545
03	Jun	-109	135	760	1 789	2 549	2 440	4 539
	Jul	-96	143	1 955	1 700	3 654	3 558	5 772
	Ago	-186	46	2 805	1 488	4 292	4 107	6 449
	Set	41	269	3 904	1 660	5 563	5 604	5 848
	Out	-99	211	4 042	3 113	7 155	7 056	7 148
	Nov	-216	75	3 294	3 171	6 465	6 249	8 593
	Dez	-151	281	2 669	2 720	5 389	5 238	5 113
04	Jan	-43	-47	592	-404	187	144	1 209
	Fev	-253	-259	1 148	-753	395	142	1 820
	Mar	-246	-257	511	-19	492	246	3 576
	Abr	-238	-253	821	-154	667	429	2 494
	Mai	-249	-267	1 808	303	2 111	1 862	2 265
	Jun	-242	-264	1 708	1 065	2 774	2 532	3 168
	Jul	-175	-202	1 243	2 834	4 077	3 902	4 823
	Ago	1 364	-168	2 575	451	3 027	4 391	6 210
	Set	995	-203	3 339	472	3 810	4 805	5 783
	Out	328	-244	4 110	347	4 457	4 785	6 992
	Nov	1 160	-81	3 461	1 017	4 479	5 639	7 887

	13	14	15	16	17=15+16	18=13+17	19=12+18
	Total	Treasury net foreign liabilities of which:	Short-term securities	Medium- and long-term securities	Total	Total	Total
	Loans and deposits		Securities				
	Non-residents net credit[2]						

(1) Inclui as aplicações em títulos, excepto as transacções em acções e outras participações emitidas por residentes./ Includes acquisitions of securities, excluding transactions in shares and other equity issued by residents.
(2) Crédito líquido de depósitos e de aplicações em títulos (vide nota 1). / Credit minus deposits and acquisitions of securities (see note 1).
(3) Incluem-se, a partir de 2001, depósitos no Tesouro de entidades pertencentes ao Sector Público, ao abrigo do regime de Tesouraria do Estado./ From the beginning of 2001, it includes deposits of Public sector entities in the Treasury.
(4) Consideram-se as assunções pelo Estado de passivos de outros subsectores das Administrações Públicas (aumento do financiamento do Estado com correspondência em redução do financiamento desses subsectores). / Includes State assumptions of debt from other Government subsectors (an increase in the State financing versus a decrease in the other subsectors financing).
(5) Incluem-se depósitos no Tesouro de entidades pertencentes ao Sector Público que não são classificadas como entidades das Administrações Públicas em termos estatísticos./ It includes deposits in the Treasury of entities that, in spite of belonging to the Public Sector, are not classified in the General Government for statistical purposes.
(6) Incluem-se os empréstimos concedidos pelas Instituições Financeiras Não-Monetárias./ Includes loans granted by Non-Monetary Financial Institutions.

E.1.2.2 FINANCIAMENTO DOS SERVIÇOS E FUNDOS AUTÓNOMOS[1]
Fluxos acumulados desde o início do ano

AUTONOMOUS SERVICES AND FUNDS FINANCING[1]
Cumulative flows since the beginning of the year

Fonte / Source: Banco de Portugal

10^6 euros

		Crédito líquido de residentes[2]										Crédito líquido de não residentes[2]			Total
		Instituições financeiras monetárias(IFM)		Administrações Públicas, excepto Serviços e fundos autónomos				Outros sectores			Total	Empréstimos e depósitos	Títulos	Total	
		Total	do qual: Títulos	Empréstimos e depósitos[3]	Títulos de curto prazo	Títulos de médio e longo prazos	Total	Empréstimos[4]	Títulos	Total					
		1	2	3	4	5	6=3+4+5	7	8	9=7+8	10=1+6+9	11	12	13=11+12	14=10+13
00		792	-8	0	-350	-73	-423	0	8	8	378	-2	-462	-464	-86
01		714	0	294	-198	-191	-95	14	0	14	633	-38	-698	-736	-103
02		-99	0	-755	-615	0	-1 371	-24	0	-24	-1 494	0	-63	-64	-1 558
03	Jun	1 117	0	-1 202	-371	0	-1 573	-6	0	-6	-462	-3	0	-3	-465
	Jul	1 100	0	-1 038	-324	0	-1 362	-3	0	-3	-265	-4	0	-4	-269
	Ago	1 118	0	-1 767	-431	0	-2 198	-2	0	-2	-1 083	-3	0	-3	-1 086
	Set	1 182	0	-297	-455	0	-752	0	0	0	429	-3	0	-3	427
	Out	1 142	0	-679	-494	0	-1 173	-15	0	-15	-46	-3	0	-3	-49
	Nov	1 163	0	-1 622	-387	0	-2 009	-14	0	-14	-860	-3	0	-3	-864
	Dez	1 359	0	-967	-269	0	-1 236	-14	0	-14	109	-4	0	-4	106
04	Jan	-221	0	-402	-58	0	-460	1	0	1	-680	-4	-5	-9	-689
	Fev	-205	0	-987	-168	0	-1 155	4	0	4	-1 357	-4	-6	-10	-1 367
	Mar	-232	0	-1 735	-242	0	-1 977	8	0	8	-2 201	-4	-6	-10	-2 211
	Abr	-254	0	-20	-361	0	-381	11	0	11	-623	-4	-16	-20	-643
	Mai	-242	0	449	-303	0	146	13	0	13	-83	-4	-21	-25	-108
	Jun	-237	0	402	-221	0	182	17	0	17	-39	-4	-35	-39	-78
	Jul	-226	0	-223	-376	0	-599	22	0	22	-803	-5	-33	-38	-841
	Ago	-198	0	-1 203	-363	0	-1 565	26	0	26	-1 738	-5	-36	-41	-1 779
	Set	-149	0	803	-537	0	266	32	0	32	149	-44	-44	-88	61
	Out	-91	0	-210	-481	0	-691	38	0	38	-744	-45	-55	-100	-844
	Nov	-119	0	-514	-462	0	-975	44	0	44	-1 051	-23	-73	-96	-1 147

	1	2	3	4	5	6=3+4+5	7	8	9=7+8	10=1+6+9	11	12	13=11+12	14=10+13
	Total	Securities of which:	Loans and deposits[3]	Short-term securities	Medium-and long-term securities	Total	Loans[4]	Securities	Total	Total	Loans and deposits	Securities	Total	Total
	Monetary financial institutions (MFI)		General Government, except Autonomous services and funds				Other sectors							
	Residents net credit[2]										Non-residents net credit[2]			

(1) Inclui as aplicações em títulos./ Includes acquisitions of securities.
(2) Crédito líquido de depósitos e de aplicações em títulos./ Credit minus deposits and acquisitions of securities.
(3) Incluem-se, a partir de 2001, os depósitos dos Serviços e fundos autónomos junto do Tesouro./ From the beginning of 2001, it includes deposits of the Autonomous services and funds in the Treasury.
(4) Incluem-se os empréstimos concedidos pelas Instituições Financeiras Não-Monetárias./ Includes loans granted by Non-Monetary Financial Institutions.

E.1.3 FINANCIAMENTO DA ADMINISTRAÇÃO REGIONAL E LOCAL(*)(1)
Fluxos acumulados desde o início do ano

REGIONAL AND LOCAL GOVERNMENT FINANCING(*)(1)
Cumulative flows since the beginning of the year

Fonte / Source: Banco de Portugal

10^6 euros

		Crédito líquido de residentes(2)										Crédito líquido de não residentes(2)			Total
		Instituições financeiras monetárias(IFM)		Administrações Públicas, excepto Administração Regional e Local				Outros sectores			Total				
		Total	do qual: Títulos(3)	Empréstimos e depósitos(4)	Títulos de curto prazo	Títulos de médio e longo prazos(3)	Total	Empréstimos(5)	Títulos(3)	Total		Empréstimos e depósitos	Títulos	Total	
		1	2	3	4	5	6=3+4+5	7	8	9=7+8	10=1+6+9	11	12	13=11+12	14=10+13
00		126	-191	0	0	-4	-4	28	205	233	355	-6	1	-5	350
01		607	-34	-14	0	-1	-15	-25	-10	-35	557	33	81	113	670
02		463	1	-5	0	0	-5	-15	-7	-22	436	86	13	99	535
03	Jun	76	7	28	0	-16	12	6	6	12	101	24	90	114	215
	Jul	132	4	22	0	-16	6	5	-16	-11	126	23	150	173	299
	Ago	208	0	10	0	-16	-6	6	-12	-6	195	45	152	197	392
	Set	169	0	25	0	-16	9	6	-12	-6	172	44	123	167	339
	Out	100	0	-20	0	-16	-36	8	-12	-4	60	45	130	175	235
	Nov	255	0	3	0	-16	-13	10	-12	-3	240	43	130	173	413
	Dez	452	2	15	0	-16	-1	10	-16	-6	445	35	137	172	617
04	Jan	-69	2	-5	0	0	-5	-2	-2	-4	-79	-1	-4	-5	-84
	Fev	95	16	-19	-15	0	-34	-4	-16	-20	41	34	5	39	80
	Mar	183	38	-24	-5	0	-29	-7	-38	-46	108	44	6	51	159
	Abr	154	38	4	-20	0	-16	-8	-38	-46	92	45	8	53	145
	Mai	11	38	-8	-15	0	-23	-8	-38	-46	-58	53	-24	29	-29
	Jun	147	38	-27	0	0	-27	-8	-40	-47	73	48	5	53	126
	Jul	138	38	-20	-6	0	-25	-9	-40	-48	65	47	16	64	129
	Ago	186	88	-15	0	0	-15	-10	-90	-99	72	47	17	64	136
	Set	-37	38	-20	0	0	-20	-11	-40	-50	-107	45	11	55	-51
	Out	-96	37	-14	-34	0	-48	-10	-39	-49	-193	45	14	59	-134
	Nov	5	38	-10	-13	0	-22	-10	-39	-49	-66	44	21	65	-2

	1	2	3	4	5	6=3+4+5	7	8	9=7+8	10=1+6+9	11	12	13=11+12	14=10+13
	Total	Securities(3) of which:	Loans and deposits(4)	Short-term securities	Medium-and long-term securities(3)	Total	Loans(5)	Securities(3)	Total	Total	Loans and deposits	Securities	Total	Total
	Monetary financial institutions (MFI)		General Government, except Regional and Local Government				Other sectors							
	Residents net credit(2)										Non-residents net credit(2)			

(*) Este quadro é obtido por soma simples dos Quadros E.1.3.1 e E.1.3.2./ This table is obtained as the sum of Tables E.1.3.1 e E.1.3.2.
(1) Inclui aplicações em títulos excepto as transacções em acções e outras participações emitidas por residentes./ Includes acquisitions of securities, excluding transactions in shares and other equity issued by residents.
(2) Crédito líquido de depósitos e de aplicações em títulos. / Credit minus deposits and acquisitions of securities.
(3) Consideram-se as assunções de passivos deste subsector pelo Estado (redução do financiamento da Administração Regional e Local com correspondência em aumento do financiamento do Estado)./ Includes debt assumptions of this subsector by the State (a decrease in the Regional and Local Government financing versus an increase in the State financing).
(4) Incluem-se, a partir de 2001, os depósitos da Administração Regional junto do Tesouro./ From the beginning of 2001, it includes deposits of the Regional government in the Treasury.
(5) Incluem-se os empréstimos concedidos pelas Instituições Financeiras Não-Monetárias./ Includes loans granted by Non-Monetary Financial Institutions.

E.1.3.1 FINANCIAMENTO DA ADMINISTRAÇÃO REGIONAL(1)
Fluxos acumulados desde o início do ano

REGIONAL GOVERNMENT FINANCING(1)
Cumulative flows since the beginning of the year

Fonte / Source: Banco de Portugal

10^6 euros

		Crédito líquido de residentes(2)										Crédito líquido de não residentes(2)			Total
		Instituições financeiras monetárias(IFM)		Administrações Públicas, excepto Administração Regional				Outros sectores			Total				
		Total	do qual: Títulos(3)	Empréstimos e depósitos(4)	Títulos de curto prazo	Títulos de médio e longo prazos(3)	Total	Empréstimos(5)	Títulos(3)	Total		Empréstimos e depósitos	Títulos	Total	
		1	2	3	4	5	6=3+4+5	7	8	9=7+8	10=1+6+9	11	12	13=11+12	14=10+13
00		-206	-181	0	0	-4	-4	0	210	210	0	-1	0	-1	-1
01		35	-18	-14	0	-1	-15	2	-23	-21	-1	-3	91	88	87
02		72	2	-5	0	0	-5	-1	-2	-3	63	39	0	39	103
03	Jun	-26	2	28	0	-16	12	0	15	15	2	1	106	107	109
	Jul	-40	-1	22	0	-16	6	0	-7	-6	-40	0	156	156	115
	Ago	-29	-1	10	0	-16	-6	2	-7	-5	-40	0	156	156	116
	Set	-9	-1	25	0	-16	9	3	-7	-4	-4	0	156	156	151
	Out	-36	-1	-20	0	-16	-36	2	-7	-5	-77	0	156	156	78
	Nov	-22	-1	3	0	-16	-13	2	-7	-5	-40	-3	156	153	114
	Dez	-38	1	15	0	-16	-1	2	-9	-6	-45	-2	156	154	109
04	Jan	-44	3	-5	0	0	-5	0	-3	-2	-52	-2	0	-2	-54
	Fev	24	16	-19	-15	0	-34	-2	-16	-18	-28	34	0	34	6
	Mar	74	38	-24	-5	0	-29	-2	-38	-41	3	44	0	44	47
	Abr	54	38	4	-20	0	-16	-2	-38	-41	-3	44	0	44	41
	Mai	65	38	-8	-15	0	-23	-2	-38	-40	2	44	0	44	46
	Jun	95	38	-27	0	0	-27	-2	-38	-40	28	44	0	44	72
	Jul	102	38	-20	-6	0	-25	-1	-38	-40	37	44	0	44	82
	Ago	152	88	-15	0	0	-15	-2	-88	-90	47	45	0	45	92
	Set	89	38	-20	0	0	-20	-2	-38	-40	28	44	0	44	72
	Out	45	37	-14	-34	0	-48	-2	-37	-39	-42	45	0	45	2
	Nov	74	38	-10	-13	0	-22	-2	-38	-40	13	43	0	43	55

	1	2	3	4	5	6=3+4+5	7	8	9=7+8	10=1+6+9	11	12	13=11+12	14=10+13
	Total	Securities(3) of which:	Loans and deposits(4)	Short-term securities	Medium-and long-term securities(3)	Total	Loans(5)	Securities(3)	Total	Total	Loans and deposits	Securities	Total	Total
	Monetary financial institutions (MFI)		General Government, except Regional Government				Other sectors							
	Residents net credit(2)										Non-residents net credit(2)			

(1) Inclui aplicações em títulos excepto as transacções em acções e outras participações emitidas por residentes./ Includes acquisitions of securities, excluding transactions in shares and other equity issued by residents.
(2) Crédito líquido de depósitos e de aplicações em títulos. / Credit minus deposits and acquisitions of securities.
(3) Consideram-se as assunções de passivos deste subsector pelo Estado (redução do financiamento da Administração Regional com correspondência em aumento do financiamento do Estado)./ Includes debt asumptions of this subsector by the State (a decrease in the Regional Government financing versus an increase in the State financing).
(4) Incluem-se, a partir de 2001, os depósitos da Administração Regional junto do Tesouro./ From the beginning of 2001, it includes deposits of the Regional Government in the Treasury.
(5) Incluem-se, os empréstimos concedidos pelas Instituições Financeiras Não-Monetárias./ Includes loans granted by Non-Monetary Financial Institutions.

E.1.3.2 FINANCIAMENTO DA ADMINISTRAÇÃO LOCAL[1]
Fluxos acumulados desde o início do ano

LOCAL GOVERNMENT FINANCING[1]
Cumulative flows since the beginning of the year

Fonte / Source: Banco de Portugal

10^6 euros

		Crédito líquido de residentes[2]										Crédito líquido de não residentes[2]			Total
		Instituições financeiras monetárias(IFM)		Administrações Públicas, excepto Administração Local				Outros sectores			Total	Empréstimos e depósitos	Títulos	Total	
		Total	do qual: Títulos	Empréstimos e depósitos	Títulos de curto prazo	Títulos de médio e longo prazos	Total	Empréstimos[3]	Títulos	Total					
		1	2	3	4	5	6=3+4+5	7	8	9=7+8	10=1+6+9	11	12	13=11+12	14=10+13
00		332	-10	0	0	0	0	28	-5	23	355	-6	1	-4	351
01		572	-16	0	0	0	0	-27	13	-14	558	35	-11	25	583
02		391	-1	0	0	0	0	-14	-5	-18	372	47	13	60	432
03	Jun	102	6	0	0	0	0	6	-10	-3	98	23	-15	8	106
	Jul	171	6	0	0	0	0	5	-10	-5	167	23	-6	17	183
	Ago	237	1	0	0	0	0	4	-5	-2	235	45	-4	41	276
	Set	178	1	0	0	0	0	3	-5	-2	176	45	-33	11	187
	Out	136	1	0	0	0	0	7	-5	1	137	45	-26	19	156
	Nov	278	1	0	0	0	0	7	-5	2	280	46	-26	20	300
	Dez	490	1	0	0	0	0	7	-7	0	490	38	-19	18	508
04	Jan	-25	0	0	0	0	0	-2	0	-2	-27	0	-4	-4	-30
	Fev	71	0	0	0	0	0	-2	0	-2	69	0	5	5	74
	Mar	109	0	0	0	0	0	-5	0	-5	105	0	6	7	111
	Abr	100	0	0	0	0	0	-5	0	-5	94	1	8	9	103
	Mai	-54	0	0	0	0	0	-5	0	-5	-60	9	-24	-15	-75
	Jun	52	0	0	0	0	0	-6	-1	-7	45	4	5	9	54
	Jul	36	0	0	0	0	0	-7	-1	-9	27	3	16	20	47
	Ago	34	0	0	0	0	0	-8	-1	-9	25	2	17	19	44
	Set	-125	0	0	0	0	0	-8	-1	-10	-135	1	11	11	-124
	Out	-141	0	0	0	0	0	-8	-1	-10	-151	1	14	14	-137
	Nov	-69	0	0	0	0	0	-8	-1	-9	-79	1	21	22	-57

	1	2	3	4	5	6=3+4+5	7	8	9	10=1+6+9	11	12	13=11+12	14=10+13
	Total	Securities of which:	Loans and deposits	Short-term securities	Medium-and long-term securities	Total	Loans[3]	Securities	Total	Total	Loans and deposits	Securities	Total	Total
	Monetary financial institutions (MFI)		General Government, except Local Government				Other sectors							
	Residents net credit[2]										Non-residents net credit[2]			

(1) Inclui aplicações em títulos excepto as transacções em acções e outras participações emitidas por residentes./ Includes acquisitions of securities, excluding transactions in shares and other equity issued by residents.
(2) Crédito líquido de depósitos e de aplicações em títulos. / Credit minus deposits and acquisitions of securities.
(3) Incluem-se os empréstimos concedidos pelas Instituições Financeiras Não-Monetárias./ Includes loans granted by Non-Monetary Financial Institutions.

E.1.4 FINANCIAMENTO DOS FUNDOS DE SEGURANÇA SOCIAL[1]
Fluxos acumulados desde o início do ano

SOCIAL SECURITY FUNDS FINANCING[1]
Cumulative flows since the beginning of the year

Fonte / Source: Banco de Portugal

10^6 euros

		Crédito líquido de residentes[2]										Crédito líquido de não residentes[2]			Total
		Instituições financeiras monetárias(IFM)		Administrações Públicas, excepto Fundos de Segurança Social				Outros sectores			Total	Empréstimos e depósitos	Títulos	Total	
		Total	do qual: Títulos	Empréstimos e depósitos[3]	Títulos de curto prazo	Títulos de médio e longo prazos	Total	Empréstimos[4]	Títulos	Total					
		1	2	3	4	5	6=3+4+5	7	8	9=7+8	10=1+6+9	11	12	13=11+12	14=10+13
00		-217	0	0	-6	58	52	0	0	0	-165	0	6	6	-159
01		-69	0	-40	6	283	249	0	0	0	180	0	-69	-69	111
02		-347	0	40	-110	-348	-418	0	0	0	-765	0	-403	-403	-1 168
03	Jun	-470	0	0	60	-269	-209	0	0	0	-679	0	-146	-146	-825
	Jul	-278	0	-1	110	-247	-138	0	0	0	-416	0	-152	-152	-568
	Ago	-348	0	-1	110	-263	-154	0	0	0	-502	0	-145	-145	-647
	Set	-445	0	0	58	-278	-220	0	0	0	-666	0	-205	-205	-870
	Out	-469	0	0	66	-265	-200	0	0	0	-669	0	-249	-249	-917
	Nov	-479	0	-1	90	-269	-180	0	0	0	-659	0	-255	-255	-914
	Dez	-235	0	-13	-229	-807	-1 049	0	0	0	-1 284	0	-272	-272	-1 556
04	Jan	-160	0	13	112	-14	111	0	0	0	-49	0	-125	-125	-174
	Fev	-167	0	13	62	-37	38	0	0	0	-129	0	-134	-134	-263
	Mar	-157	0	13	199	-186	27	0	0	0	-131	0	-217	-217	-348
	Abr	-212	0	13	134	-266	-120	0	0	0	-331	0	-227	-227	-559
	Mai	-407	0	13	186	-273	-74	0	0	0	-481	0	-208	-208	-689
	Jun	-505	0	13	158	-196	-25	0	0	0	-530	0	-220	-220	-750
	Jul	186	0	13	125	-226	-88	0	0	0	98	0	-237	-237	-138
	Ago	-15	0	13	202	-329	-113	0	0	0	-128	0	-259	-259	-387
	Set	-21	0	13	191	-325	-121	0	0	0	-142	0	-243	-243	-385
	Out	-149	0	12	220	-408	-175	0	0	0	-325	0	-264	-264	-589
	Nov	-101	0	13	318	-545	-213	0	0	0	-315	0	-165	-165	-479

	1	2	3	4	5	6=3+4+5	7	8	9=7+8	10=1+6+9	11	12	13=11+12	14=10+13
	Total	Securities of which:	Loans and deposits[3]	Short-term securities	Medium-and long-term securities	Total	Loans[4]	Securities	Total	Total	Loans and deposits	Securities	Total	Total
	Monetary financial institutions (MFI)		Public Administration except Social Security funds				Other sectors							
	Residents net credit[2]										Non-residents net credit[2]			

(1) Inclui as aplicações em títulos./ Includes acquisitions of securities.
(2) Crédito líquido de depósitos e de aplicações em títulos. / Credit minus deposits and acquisitions of securities.
(3) Incluem-se, a partir de 2001, os depósitos dos Fundos de Segurança Social junto do Tesouro./ From the beginning of 2001, it includes deposits of the Social Security funds in the Treasury.
(4) Incluem-se, os empréstimos concedidos pelas Instituições Financeiras Não-Monetárias./ Includes loans granted by Non-Monetary Financial Institutions.

E.1.5 DÍVIDA DIRECTA DO ESTADO (continua)
Posições em fim de período

DIRECT STATE DEBT (to be continued)
End of period positions

Fonte / Source: Instituto de Gestão do Crédito Público e Banco de Portugal

10^6euros

		Dívida em moeda de paises da área do euro												
		Títulos										dos quais:		
		Curto Prazo	dos quais: Bilhetes do Tesouro	dos quais: CEDIC	dos quais: Papel comercial	Médio e longo prazos	dos quais: Obrigações do Tesouro (Taxa fixa)	dos quais: Obrigações do Tesouro (rendimento variável)	dos quais: Com vencimento no prazo de 1 ano	Total	Certificados de Aforro	Capitalização acumulada	Outros empréstimos	Total
		1	2	3	4	5	6	7	8	9=1+5	10	11	12	13=9+10+12
00		710	0	385	325	46 018	39 948	6 013	3 691	46 729	13 672	4 752	1 873	62 274
01		1 398	0	573	825	49 703	45 914	3 770	3 290	51 100	14 743	5 104	1 705	67 549
02		1 432	0	1 432	0	57 925	55 905	2 003	5 560	59 357	15 537	5 366	1 926	76 819
03	Jul	4 145	770	1 643	1 732	58 308	56 363	1 928	2 637	62 452	15 762	5 499	1 720	79 935
	Ago	5 141	1 329	1 742	2 070	57 331	56 359	956	6 676	62 472	15 797	5 516	1 713	79 983
	Set	5 825	2 169	1 793	1 863	57 058	56 090	951	6 405	62 883	15 819	5 526	1 711	80 412
	Out	6 117	2 569	1 825	1 723	59 418	58 450	951	6 363	65 535	15 837	5 538	1 711	83 083
	Nov	6 211	3 319	1 711	1 182	59 225	58 258	951	6 174	65 437	15 843	5 551	1 728	83 008
	Dez	5 797	4 234	1 562	0	59 049	58 097	936	6 013	64 846	15 854	5 562	1 585	82 286
04	Jan	7 084	5 481	1 603	0	58 569	57 617	936	5 632	65 653	15 886	5 569	1 590	83 129
	Fev	7 637	5 881	1 757	0	57 762	57 043	703	5 879	65 400	15 878	5 577	1 555	82 832
	Mar	6 992	5 035	1 956	0	58 560	57 843	700	5 884	65 552	15 853	5 583	1 541	82 946
	Abr	7 867	5 795	2 072	0	58 545	57 828	700	5 869	66 412	15 824	5 593	1 550	83 786
	Mai	8 814	6 895	1 918	0	59 034	58 317	700	5 566	67 848	15 807	5 603	1 545	85 200
	Jun	9 128	7 295	1 833	0	59 764	59 097	650	6 323	68 893	15 802	5 613	1 545	86 240
	Jul	8 504	6 432	2 073	0	61 936	61 597	322	5 995	70 440	15 814	5 626	1 548	87 802
	Ago	9 626	7 551	2 075	0	58 103	57 764	322	2 164	67 729	15 842	5 637	2 832	86 403
	Set	11 051	8 777	2 273	0	58 900	58 564	319	2 167	69 951	15 860	5 648	2 481	88 292
	Out	12 041	9 828	2 214	0	58 772	58 436	319	7 192	70 814	15 878	5 666	1 934	88 626
	Nov	11 190	9 123	2 067	0	59 667	59 331	319	7 188	70 857	15 880	5 676	2 597	89 335
	Dez	12 711	10 321	2 390	0	59 660	59 324	319	7 199	72 371	15 903	5 690	2 290	90 564

	1	2	3	4	5	6	7	8	9=1+5	10	11	12	13=9+10+12
	Short-term	Treasury bills	CEDIC	Commercial paper	Medium- and long-term	Treasury bonds (fixed rate)	Treasury bonds (indexed rate)	With redemption within 1 year	Total	Savings certificates	Accrued interests	Other loans	Total
		of which:				of which:							
	Securities										of which:		
	Debt in euro area currencies												

E.1.5 DÍVIDA DIRECTA DO ESTADO (continuação)
Posições em fim de período

DIRECT STATE DEBT (continued)
End of period positions

Fonte / Source: Instituto de Gestão do Crédito Público e Banco de Portugal

10^6euros

		Dívida em moedas de paises fora da área do euro					Total	Por memória:
		Títulos						
		Curto prazo	Médio e longo prazos	dos quais: Com vencimento no prazo de um ano	Outros empréstimos	Total		Depósitos do Estado
		14	15	16	17	18=14+15+17	19=13+18	20
00		161	3 496	171	251	3 909	66 183	3 702
01		1 401	3 383	694	143	4 927	72 476	2 114
02		286	2 298	954	80	2 665	79 483	3 290
03	Jul	97	2 128	884	18	2 243	82 178	1 252
	Ago	156	2 204	915	19	2 378	82 361	1 255
	Set	571	2 086	1 716	18	2 675	83 087	1 384
	Out	727	1 237	860	18	1 982	85 064	2 304
	Nov	125	1 201	834	17	1 343	84 352	910
	Dez	0	1 153	792	16	1 169	83 454	3 054
04	Jan	0	1 179	807	17	1 196	84 325	2 981
	Fev	0	1 177	805	16	1 193	84 025	2 448
	Mar	0	1 201	818	17	1 218	84 164	1 539
	Abr	0	1 211	837	17	1 228	85 014	1 673
	Mai	0	1 196	820	17	1 212	86 413	2 752
	Jun	0	1 197	823	17	1 214	87 454	2 913
	Jul	0	1 206	831	17	1 223	89 025	3 435
	Ago	0	1 198	826	17	1 215	87 618	1 855
	Set	0	364	0	16	381	88 673	1 249
	Out	0	364	0	16	380	89 005	1 218
	Nov	0	362	0	15	377	89 712	1 493
	Dez	0	356	0	15	371	90 935	nd

	14	15	16	17	18=14+15+17	19=13+18	20
	Short-term	Medium- and long-term	With redemption within one year	Other loans	Total	Total	State deposits
			of which:				
	Securities						
	Debt in non-euro area currencies						Memo items:

E.2 Receitas e despesas do Estado e da Segurança Social

E.2 State and Social Security revenue and expenditure

E.2.1 RECEITAS E DESPESAS DO ESTADO[1][2] (continua)
Valores acumulados desde o início do ano

STATE REVENUE AND EXPENDITURE[1][2] (to be continued)
Cumulative figures since the beginning of the year

Fonte / Source: Direcção-Geral do Orçamento

10^6 euros

		Receitas correntes									Receitas de capital (3)	Recursos próprios da União Europeia	Reposições não abatidas	Receitas totais
		Impostos directos	dos quais: IRS	dos quais: IRC	Impostos indirectos	dos quais: IVA	dos quais: Imposto sobre produtos petrolíferos	Outras	das quais: Rendimentos de propriedade	Total				
		1	2	3	4	5	6	7	8	9=1+4+7	10	11	12	13=9+10+11+12
00		11 316	6 740	4 470	14 373	8 673	2 114	1 253	427	26 943	708	204	478	28 332
01		11 338	7 164	4 077	14 843	8 966	2 146	1 531	404	27 711	192	181	268	28 352
02		11 898	7 258	4 431	16 611	9 957	2 745	1 786	554	30 295	1 295	141	228	31 959
03	Jun	5 435	4 002	1 372	7 785	4 703	1 338	910	245	14 130	51	68	73	14 323
	Jul	6 403	3 997	2 326	8 900	5 252	1 579	1 102	266	16 405	60	83	76	16 624
	Ago	6 445	4 306	2 054	10 641	6 371	1 855	1 205	267	18 291	63	93	76	18 524
	Set	7 058	4 651	2 321	11 926	7 097	2 119	1 408	359	20 392	89	101	77	20 659
	Out	8 044	5 547	2 406	13 022	7 630	2 367	1 544	365	22 611	98	111	102	22 921
	Nov	9 024	6 301	2 629	14 806	8 826	2 627	1 788	457	25 618	422	121	102	26 263
	Dez	11 277	7 417	3 758	17 477	10 688	2 946	2 019	482	30 773	537	133	124	31 566
04	Jan	829	780	48	1 408	830	240	139	5	2 376	5	13	45	2 439
	Fev	1 672	1 447	220	3 247	2 227	461	266	10	5 185	8	27	88	5 308
	Mar	2 518	2 080	430	4 041	2 556	678	367	11	6 926	10	39	107	7 082
	Abr	3 282	2 768	502	5 146	3 044	940	535	62	8 963	13	55	145	9 176
	Mai	5 097	3 488	1 589	6 841	4 141	1 187	706	100	12 644	19	72	149	12 884
	Jun	5 968	4 280	1 662	8 072	4 787	1 426	977	204	15 017	25	87	150	15 279
	Jul	7 218	4 636	2 543	9 330	5 466	1 680	1 160	218	17 707	36	100	154	17 997
	Ago	7 228	4 588	2 597	11 210	6 759	1 955	1 216	224	19 654	45	114	153	19 965
	Set	7 656	4 801	2 810	12 506	7 505	2 216	1 438	319	21 600	51	124	154	21 929
	Out	8 715	5 688	3 011	13 731	8 136	2 467	1 518	322	23 964	72	136	156	24 328
	Nov	9 591	6 457	3 117	15 584	9 437	2 710	1 792	423	26 967	99	147	179	27 392

	1	2	3	4	5	6	7	8	9=1+4+7	10	11	12	13=9+10+11+12
	Direct taxes	Personal income tax	Corporate income tax	Indirect taxes	Value added tax	Tax on oil produts	Other	Property income	Total	Capital revenue (3)	European Union own resources	Refunds not deducted from over-payments	Total revenue
		of which:			of which:			of which:					
	Current revenue												

E.2.1 RECEITAS E DESPESAS DO ESTADO[1] (continuação)
Valores acumulados desde o início do ano

STATE REVENUE AND EXPENDITURE[1] (continued)
Cumulative figures since the beginning of the year

Fonte / Source: Direcção-Geral do Orçamento

10^6 euros

		Despesas correntes[4]							Despesas de capital[4]				Despesas totais	Saldo
		Pessoal	Bens e serviços	Juros e outros encargos	Subsídios	Transfe-rências correntes	Outras despesas correntes	Total	Aquisição de bens de capital	Transfe-rências de capital[5]	Outras despesas de capital	Total		
		14	15	16	17	18	19	20=14+...+19	21	22	23	24=21+22+23	25=20+24	26=13-25
00		9 979	1 213	3 526	617	12 229	250	27 814	531	4 892	23	5 446	33 260	-4 928
01		10 758	1 121	3 766	616	12 956	235	29 451	624	3 317	23	3 965	33 415	-5 064
02		12 052	1 220	3 828	775	15 587	228	33 689	467	3 274	22	3 763	37 451	-5 493
03	Jun	5 957	387	2 512	395	7 372	120	16 744	174	1 510	11	1 695	18 438	-4 116
	Jul	7 083	486	2 792	455	8 626	144	19 585	217	1 771	13	2 001	21 586	-4 962
	Ago	7 926	559	3 185	513	9 846	168	22 196	259	1 929	14	2 202	24 398	-5 875
	Set	8 825	659	3 581	544	10 960	178	24 746	314	2 064	15	2 393	27 139	-6 480
	Out	9 811	750	3 911	622	12 084	205	27 383	369	2 296	17	2 682	30 065	-7 144
	Nov	11 385	833	4 003	678	13 241	234	30 373	447	2 509	19	2 975	33 348	-7 084
	Dez	12 249	1 057	4 030	847	14 612	304	33 099	612	2 782	21	3 415	36 514	-4 948
04	Jan	964	34	104	26	1 413	21	2 561	12	295	6	312	2 874	-435
	Fev	1 904	86	624	55	2 851	53	5 572	27	452	10	489	6 061	-753
	Mar	2 864	171	730	80	4 106	73	8 024	58	789	10	858	8 882	-1 800
	Abr	3 832	243	850	149	5 421	94	10 588	122	1 072	11	1 205	11 792	-2 616
	Mai	4 860	327	1 245	172	6 707	121	13 432	156	1 250	13	1 419	14 851	-1 966
	Jun	6 276	421	2 181	200	8 040	128	17 246	182	1 462	13	1 657	18 903	-3 624
	Jul	7 404	518	2 619	350	9 383	152	20 425	250	1 767	14	2 030	22 455	-4 458
	Ago	8 333	600	2 987	419	10 669	171	23 179	288	1 952	15	2 255	25 434	-5 469
	Set	9 253	723	3 381	463	11 798	191	25 810	314	2 124	17	2 455	28 265	-6 336
	Out	10 164	808	3 633	517	13 171	211	28 504	379	2 552	18	2 949	31 453	-7 125
	Nov	11 979	908	3 763	566	14 488	248	31 952	440	2 758	21	3 218	35 171	-7 778

	14	15	16	17	18	19	20=14+...+19	21	22	23	24=21+22+23	25=20+24	26=13-25
	Employees	Goods and services	Interests	Subsidies	Current transfers	Other current expenditure	Total	Purchase of capital goods	Capital transfers[5]	Other capital expenditure	Total	Total expenditure	Balance
	Current expenditure[4]							Capital expenditure[4]					

(1) Excluindo operações financeiras./ Excluding financial operations.
(2) Despesa total, incluindo o pagamento de despesas de anos anteriores./ Total expenditure, incluiding the payment of expenses from previous years.
(3) Excluem-se os activos financeiros e os saldos da gerência anterior./ Excluding financial assets and balances from the previous years.
(4) Despesas do Estado segundo a classificação económica. Os valores intra-anuais referem-se a despesas autorizadas./ State expenditures by economic classification. Intra-annual figures refer to authorized expenditures.
(5) Inclui transferências para o Fundo de Regularização da Dívida Pública (FRDP)./ Including transfers to the Public Debt Regularization Fund (FRDP).

E.2.2 RECEITAS E DESPESAS DA SEGURANÇA SOCIAL - INSTITUTO DE GESTÃO FINANCEIRA DA SEGURANÇA SOCIAL[1][2] (continua)

Valores acumulados desde o início do ano

SOCIAL SECURITY REVENUE AND EXPENDITURE - INSTITUTO DE GESTÃO FINANCEIRA DA SEGURANÇA SOCIAL[1][2] (to be continued)

Cumulative figures since the beginning of the year

Fonte / Source: Direcção-Geral do Orçamento

10^6 euros

		Receitas								
		Receitas correntes							Receitas de capital	Total
		Contribuições e cotizações	Adicional ao IVA	Transferências correntes: Ministério da Segurança Social da Família e da Criança	Transferências correntes: Fundo Social Europeu	Transferências correntes: Outras	Outras	Total		
		1	2	3	4	5	6	7=1+..+6	8	9=7+8
00		.	.	.	.	.	.	.	.	.
01		9 602	484	2 506	452	129	129	13 301	250	13 551
02		10 161	503	3 312	626	176	302	15 080	38	15 118
03	Mai	4 110	282	1 445	99	55	63	6 054	13	6 067
	Jun	4 911	338	1 733	103	68	137	7 289	14	7 303
	Jul	5 810	394	2 022	389	102	204	8 921	15	8 936
	Ago	6 730	451	2 311	439	115	277	10 322	21	10 343
	Set	7 545	507	2 600	475	123	308	11 558	24	11 582
	Out	8 324	563	2 889	510	170	319	12 774	29	12 803
	Nov	9 085	620	3 178	677	152	300	14 013	31	14 044
	Dez	10 430	676	3 467	714	189	331	15 807	33	15 841
04	Jan	1 024	46	289	61	3	6	1 429	1	1 430
	Fev	1 802	92	688	61	15	16	2 674	2	2 676
	Mar	2 585	138	1 032	187	28	24	3 993	3	3 996
	Abr	3 373	184	1 376	210	44	50	5 235	3	5 238
	Mai	4 186	230	1 720	222	79	77	6 513	4	6 517
	Jun	5 015	275	2 063	222	107	146	7 828	12	7 840
	Jul	5 945	321	2 407	500	151	339	9 663	14	9 677
	Ago	6 872	367	2 751	615	170	317	11 093	18	11 111
	Set	7 729	413	3 095	629	166	353	12 385	22	12 406
	Out	8 518	459	3 439	655	191	375	13 637	23	13 660

	1	2	3	4	5	6	7=1+...+6	8	9=7+8
	Contributions	Value Added Tax	Ministry of the Social Security, Family and Child	European Social Fund	Other	Other	Total	Capital revenue	Total
			Current transfers						
	Current revenue								
	Revenue								

E.2.2 RECEITAS E DESPESAS DA SEGURANÇA SOCIAL - INSTITUTO DE GESTÃO FINANCEIRA DA SEGURANÇA SOCIAL[1][2] (continuação)

Valores acumulados desde o início do ano

SOCIAL SECURITY REVENUE AND EXPENDITURE - INSTITUTO DE GESTÃO FINANCEIRA DA SEGURANÇA SOCIAL[1][2] (continued)

Cumulative figures since the beginning of the year

Fonte / Source: Direcção-Geral do Orçamento

10^6 euros

		Despesas														Saldo
		Despesas correntes												Despesas de capital	Total	
		Pensões: Velhice	Pensões: Invalidez	Pensões: Sobrevivência	Subsídio de desemprego	Subsídio familiar a crianças e jovens	Subsídio por doença	Rendimento social de inserção	Outras prestações	Acção social	Acções de formação profissional	Outras despesas correntes (3)	Total			
		10	11	12	13	14	15	16	17	18	19	20	21=10+...+20	22	23=21+22	24=9-23
00		.	.	.	.	.	.	.	.	.	.	.	.	.	.	.
01		5 360	1 226	1 143	870	485	468	244	400	981	595	901	12 671	1 101	13 772	-221
02		5 912	1 267	1 254	1 090	528	465	232	437	1 103	991	923	14 201	74	14 276	842
03	Mai	2 240	463	473	596	227	214	99	206	444	229	369	5 560	13	5 572	494
	Jun	2 666	556	569	721	274	248	121	273	548	331	459	6 766	20	6 786	517
	Jul	3 560	735	757	852	320	288	136	322	645	422	542	8 580	27	8 606	330
	Ago	4 067	831	858	965	366	315	161	328	737	608	610	9 847	32	9 879	464
	Set	4 526	922	954	1 089	413	353	183	363	856	671	684	11 013	36	11 048	534
	Out	4 987	1 013	1 051	1 225	467	402	197	400	970	728	760	12 200	39	12 239	564
	Nov	5 476	1 105	1 145	1 360	520	454	225	431	1 030	785	849	13 379	45	13 424	619
	Dez	6 415	1 300	1 340	1 494	567	493	244	468	1 147	817	949	15 235	72	15 308	533
04	Jan	486	95	101	136	41	45	20	38	86	162	80	1 289	1	1 291	139
	Fev	978	189	202	274	84	88	39	84	178	191	149	2 456	4	2 460	216
	Mar	1 470	286	304	419	132	130	60	125	273	256	219	3 673	5	3 679	317
	Abr	1 950	381	406	566	188	150	80	178	367	337	307	4 909	8	4 917	321
	Mai	2 444	476	509	703	238	189	101	231	473	402	377	6 142	18	6 160	357
	Jun	2 945	571	613	837	291	238	119	290	588	489	444	7 427	20	7 447	392
	Jul	3 934	757	817	970	348	289	140	345	691	652	548	9 491	27	9 518	159
	Ago	4 478	855	925	1 102	397	323	160	340	801	876	618	10 876	29	10 905	206
	Set	4 986	949	1 029	1 240	455	363	179	377	899	914	691	12 082	34	12 116	290
	Out	5 503	1 047	1 135	1 379	508	403	199	416	1 004	936	760	13 291	33	13 324	336

	10	11	12	13	14	15	16	17	18	19	20	21=10+...+20	22	23=21+22	24=9-23
	Old-age	Disability	Survival	Unemployment benefits	Family allowance	Illness allowance	Minimum guaranteed income	Other benefits	Social assistance expenditure	Professional training activities	Other current expenditure (3)	Total	Capital expenditure	Total	Balance
	Pensions														
	Current expenditure														
	Expenditure														

(1) Excluindo operações financeiras./ Excluding financial operations.
(2) Inclui sobretudo o regime de segurança social do sector privado./ Includes mainly the private sector social security scheme.
(3) Inclui outras despesas, transferências e subsídios correntes./ Includes other expenditure, transfers and current allowances.

F. Estatísticas Gerais

F. General Statistics

F.0 Contas nacionais trimestrais

F.0 Quarterly national accounts

F.0.1 CONTAS NACIONAIS TRIMESTRAIS - ÓPTICA DA DESPESA (PIB pm)

QUARTERLY NATIONAL ACCOUNTS - EXPENDITURE APPROACH (GDPmp)

Fonte/Source: Instituto Nacional de Estatística

10^6 euros

		Preços correntes						Preços constantes 1995					
		Despesas de consumo final		Formação bruta de capital	Exportações (f.o.b.)	Importações (f.o.b.)	PIB	Despesas de consumo final		Formação bruta de capital	Exportações (f.o.b.)	Importações (f.o.b.)	PIB
		Famílias residentes e ISFLSF	Administrações Públicas					Famílias residentes e ISFLSF	Administrações Públicas				
		1	2	3	4	5	6	7	8	9	10	11	12
01		75 252.0	27 606.1	59 770.4	71 669.3	87 463.6	172 517.8	183 581.6	62 592.5	20 335.6	47 046.5	62 673.0	79 307.3
02		78 712.0	29 229.1	60 199.2	71 372.6	87 196.1	177 282.8	190 177.6	63 284.7	20 781.5	46 059.7	61 945.0	79 933.7
03		80 988.1	29 643.5	57 528.8	69 137.9	86 985.9	177 705.3	191 356.1	62 972.8	20 665.4	43 374.5	60 739.0	80 915.7
01	I	18 484.8	6 224.1	8 214.4	9 429.2	12 549.0	29 803.5	15 511.4	4 636.0	6 841.6	8 753.7	11 153.8	24 634.2
	II	18 844.4	6 336.0	8 512.1	9 405.2	12 728.4	30 369.3	15 717.7	4 673.9	7 074.5	8 568.8	11 276.2	24 804.3
	III	19 009.4	6 456.0	8 777.1	9 109.9	12 532.2	30 820.2	15 715.8	4 713.3	7 263.3	8 403.8	11 279.3	24 862.6
	IV	18 913.4	6 580.4	8 670.3	9 551.1	12 158.6	31 556.6	15 647.6	4 751.9	7 092.0	8 675.3	11 196.4	25 016.5
02	I	19 439.7	6 697.8	8 429.9	9 160.5	12 055.7	31 672.2	15 856.4	4 785.2	6 982.9	8 553.7	11 170.7	25 037.1
	II	19 628.9	6 788.8	8 431.1	9 700.4	12 330.0	32 219.2	15 881.4	4 807.0	6 892.7	8 919.7	11 303.2	25 227.4
	III	19 887.2	6 844.6	8 215.6	9 745.0	12 427.3	32 265.1	15 854.9	4 814.6	6 661.6	8 883.9	11 368.8	24 875.5
	IV	19 756.2	6 867.0	7 924.4	9 765.7	12 011.5	32 301.8	15 692.0	4 809.3	6 306.4	8 744.1	10 989.6	24 591.3
03	I	19 943.5	6 868.8	7 508.9	9 768.2	11 987.5	32 101.9	15 616.7	4 796.1	6 064.8	9 111.4	10 921.8	24 696.3
	II	20 077.1	6 873.2	7 418.6	9 618.5	11 597.2	32 390.2	15 693.1	4 783.9	6 041.4	8 989.9	10 861.0	24 676.3
	III	20 453.8	6 895.2	7 539.9	9 806.4	12 182.5	32 512.8	15 816.3	4 778.5	6 165.3	9 218.4	11 383.9	24 623.5
	IV	20 513.7	6 942.1	7 482.1	9 995.3	12 030.3	32 902.9	15 846.7	4 782.4	5 962.1	9 185.7	11 243.6	24 562.3
04	I	20 742.6	7 012.4	7 526.0	10 142.3	12 402.0	33 021.3	15 875.6	4 795.3	6 106.0	9 583.0	11 559.3	24 829.8
	II	21 161.2	7 096.7	7 801.4	10 559.2	12 992.5	33 626.0	16 145.5	4 813.5	6 257.2	9 786.4	11 901.8	25 130.3
	III	21 408.2	7 188.0	7 905.3	10 483.0	13 370.8	33 613.7	16 154.6	4 834.3	6 285.4	9 636.8	12 121.5	24 819.0

	1	2	3	4	5	6	7	8	9	10	11	12
	Resident households and NPISH	General Government	Gross capital formation	Exports (f.o.b.)	Imports (f.o.b.)	GDP	Resident households and NPISH	General Government	Gross capital formation	Exports (f.o.b.)	Imports (f.o.b.)	GDP
	Final consumption expenditure						Final consumption expenditure					
	Current prices						Constant prices 1995					

F.0.2 CONTAS NACIONAIS TRIMESTRAIS - ÓPTICA DA DESPESA (PIB pm)

Taxas de variação homóloga

QUARTERLY NATIONAL ACCOUNTS - EXPENDITURE APPROACH (GDPmp)

Year-on-year rate of changes

Fonte/Source: Instituto Nacional de Estatística

Percentagem / Percentage

		Preços correntes						Preços constantes 1995					
		Despesas de consumo final		Formação bruta de capital	Exportações (f.o.b.)	Importações (f.o.b.)	PIB	Despesas de consumo final		Formação bruta de capital	Exportações (f.o.b.)	Importações (f.o.b.)	PIB
		Famílias residentes e ISFLSF	Administrações Públicas					Famílias residentes e ISFLSF	Administrações Públicas				
		1	2	3	4	5	6	7	8	9	10	11	12
01		5.1	8.0	2.8	2.9	1.1	6.1	1.2	3.3	1.2	1.4	1.1	1.7
02		4.6	6.3	-3.4	2.3	-2.3	4.8	1.1	2.3	-5.1	2.0	-0.2	0.4
03		2.9	1.4	-9.2	2.1	-2.1	1.1	-0.5	-0.4	-9.7	4.0	-0.9	-1.2
01	I	5.2	8.9	-1.6	7.6	2.1	6.0	0.4	3.3	-4.7	3.2	-2.3	1.7
	II	6.5	8.0	4.3	7.4	6.9	6.3	2.3	3.2	2.8	4.3	3.6	2.7
	III	4.9	7.6	5.0	-1.1	1.1	5.2	1.3	3.3	3.3	-1.4	2.7	0.7
	IV	4.0	7.6	3.6	-1.8	-5.2	6.7	0.7	3.3	3.4	-0.3	0.5	1.7
02	I	5.2	7.6	2.6	-2.8	-3.9	6.3	2.2	3.2	2.1	-2.3	0.2	1.6
	II	4.2	7.1	-1.0	3.1	-3.1	6.1	1.0	2.8	-2.6	4.1	0.2	1.7
	III	4.6	6.0	-6.4	7.0	-0.8	4.7	0.9	2.1	-8.3	5.7	0.8	0.1
	IV	4.5	4.4	-8.6	2.2	-1.2	2.4	0.3	1.2	-11.1	0.8	-1.8	-1.7
03	I	2.6	2.6	-10.9	6.6	-0.6	1.4	-1.5	0.2	-13.1	6.5	-2.2	-1.4
	II	2.3	1.2	-12.0	-0.8	-5.9	0.5	-1.2	-0.5	-12.4	0.8	-3.9	-2.2
	III	2.8	0.7	-8.2	0.6	-2.0	0.8	-0.2	-0.7	-7.5	3.8	0.1	-1.0
	IV	3.8	1.1	-5.6	2.4	0.2	1.9	1.0	-0.6	-5.5	5.1	2.3	-0.1
04	I	4.0	2.1	0.2	3.8	3.5	2.9	1.7	0.0	0.7	5.2	5.8	0.5
	II	5.4	3.3	5.2	9.8	12.0	3.8	2.9	0.6	3.6	8.9	9.6	1.8
	III	4.7	4.2	4.8	6.9	9.8	3.4	2.1	1.2	1.9	4.5	6.5	0.8

	1	2	3	4	5	6	7	8	9	10	11	12
	Resident households and NPISH	General Government	Gross capital formation	Exports (f.o.b.)	Imports (f.o.b.)	GDP	Resident households and NPISH	General Government	Gross capital formation	Exports (f.o.b.)	Imports (f.o.b.)	GDP
	Final consumption expenditure						Final consumption expenditure					
	Current prices						Constant prices 1995					

F.1 Indicadores de actividade económica

F.1 Economic activity indicators

F.1.1 ÍNDICES DE PRODUÇÃO INDUSTRIAL[1]
Continente, corrigido dos dias úteis, base 2000=100

INDUSTRIAL PRODUCTION INDICES[1]
Mainland, adjusted for working days, 2000=100

Fonte / Source: Instituto Nacional de Estatística

		Total geral (100.00 %) 1	Indústria extractiva (1.86 %) 2	Produção e distribuição de electricidade, gás e água (11.85 %) 3	Indústria transformadora (86.28 %) 4	Bens de consumo (33.98 %) 5	Bens de consumo duradouro (4.95 %) 6	Bens de consumo não duradouro (29.13 %) 7	Bens intermédios (38.48%) 8	Bens de investimento (13.28%) 9	Energia (14.25%) 10
01		103.1	101.8	109.0	102.4	100.5	98.6	100.9	103.0	104.7	108.1
02		102.7	96.4	103.3	102.7	99.2	96.4	99.6	106.6	99.7	103.3
03		102.8	87.3	108.9	102.3	96.9	97.1	96.9	109.7	91.5	108.5
03	Jun	101.6	88.2	99.9	102.1	95.2	97.0	94.8	111.7	89.2	101.1
	Jul	111.7	94.2	103.9	113.1	110.2	105.7	111.0	120.7	96.1	105.1
	Ago	80.1	73.5	94.4	78.3	80.6	62.9	83.5	80.7	57.7	98.4
	Set	106.4	86.0	98.7	107.9	102.0	104.2	101.6	116.7	94.7	100.0
	Out	110.1	94.2	99.5	111.9	104.7	111.1	103.6	120.7	102.0	101.8
	Nov	107.9	93.3	110.4	107.9	102.4	109.7	101.2	116.3	96.7	109.1
	Dez	95.8	76.1	125.5	92.1	89.2	88.3	89.3	97.4	79.0	123.0
04	Jan	102.2	85.2	109.3	101.6	94.7	94.4	94.7	109.9	92.9	108.0
	Fev	97.3	88.6	98.6	97.3	90.0	90.4	89.9	110.1	87.4	89.5
	Mar	109.4	98.9	98.0	111.2	101.3	108.3	100.2	125.8	99.2	93.9
	Abr	98.4	96.3	77.2	101.4	92.1	96.9	91.4	113.3	87.8	82.9
	Mai	104.2	104.2	85.6	106.8	97.4	108.6	95.5	116.8	96.6	93.5
	Jun	103.2	91.4	87.2	105.7	93.0	91.7	93.2	120.8	88.9	93.6
	Jul	108.4	98.1	89.9	111.2	106.7	107.8	106.5	118.9	95.9	95.6
	Ago	77.4	75.4	74.5	77.8	79.4	55.4	83.4	83.5	50.2	81.7
	Set	103.3	86.2	89.6	105.5	99.5	100.2	99.4	113.1	96.0	92.5
	Out	101.5	100.5	85.6	103.7	96.5	101.6	95.6	113.0	91.9	91.4
	Nov	103.9	92.8	97.1	105.1	99.9	106.5	98.8	112.6	93.3	99.9

	1 Overall	2 Mining and quarrying	3 Production and distribution of electricity, gas and water	4 Manufacturing	5 Consumption goods	6 Durable consumption goods	7 Non-durable consumption goods	8 Intermediate goods	9 Investment goods	10 Energy

(1) Entre parêntesis, os pesos de cada sector. / Sectoral weights presented in brackets.

F.1.2 ÍNDICES DE VOLUME DE NEGÓCIOS NA INDÚSTRIA[1]
base 2000=100

INDUSTRIAL TURNOVER INDICES[1]
2000=100

Fonte / Source: Instituto Nacional de Estatística

		Total geral (100.00 %) 1	Indústria extractiva (1.28 %) 2	Indústria transformadora (98.72 %) 3	Bens de consumo (36.84 %) 4	Bens de consumo duradouro (5.43 %) 5	Bens de consumo não duradouro (31.41 %) 6	Bens intermédios (39.22 %) 7	Bens de investimento (15.71 %) 8	Energia (8.24%) 9
01		102.6	106.9	102.5	102.6	101.5	102.8	104.0	102.5	96.1
02		101.1	99.3	101.2	102.0	102.1	102.0	104.5	95.1	92.9
03		99.0	89.7	99.1	101.1	102.1	100.9	101.6	88.7	97.0
03	Jun	96.9	88.8	97.1	96.3	93.6	96.8	101.9	90.1	89.4
	Jul	112.1	108.3	112.1	117.4	113.7	118.1	115.2	97.4	101.1
	Ago	73.7	75.2	73.7	81.2	66.0	83.8	68.8	55.8	98.3
	Set	104.9	93.6	105.1	110.0	111.5	109.8	107.5	91.5	96.0
	Out	110.2	97.1	110.3	114.0	120.6	112.9	115.3	94.3	98.9
	Nov	102.0	93.1	102.2	101.8	114.9	99.5	103.3	104.8	92.4
	Dez	95.5	79.4	95.7	99.4	98.6	99.5	92.8	92.7	96.9
04	Jan	92.9	89.8	92.9	94.5	95.2	94.4	100.5	72.8	87.4
	Fev	93.0	89.4	93.0	94.4	91.6	94.9	99.1	83.1	76.5
	Mar	113.4	113.2	113.4	113.3	111.9	113.5	119.3	105.9	100.0
	Abr	102.4	108.4	102.4	101.5	101.7	101.4	109.5	87.6	101.5
	Mai	106.4	114.3	106.3	101.5	111.2	99.8	111.8	98.9	117.2
	Jun	105.9	96.6	106.1	103.3	104.4	103.1	110.9	95.1	114.8
	Jul	114.9	101.0	115.0	117.9	117.5	118.0	115.0	104.4	120.8
	Ago	80.7	90.1	80.6	84.7	64.5	88.2	80.2	53.4	117.3
	Set	110.4	103.5	110.5	109.1	111.5	108.7	114.1	100.2	117.9
	Out	107.3	91.4	107.5	105.3	107.9	104.8	109.7	95.8	127.0
	Nov	110.4	122.1	110.2	106.4	112.9	105.3	115.2	96.0	132.3

	1 Overall	2 Mining and quarrying	3 Manufacturing	4 Consumption goods	5 Durable consumption goods	6 Non-durable consumption goods	7 Intermediate goods	8 Investment goods	9 Energy

(1) Entre parêntesis, os pesos de cada sector. / Sectoral weights presented in brackets.

F.1.3 INQUÉRITO DE CONJUNTURA À INDÚSTRIA TRANSFORMADORA[1]

Total, saldos de respostas extremas
Valores não corrigidos de sazonalidade

MANUFACTURING SURVEY[1]

Total, balance of respondents
Not seasonally adjusted

Fonte / Source: Instituto Nacional de Estatística

		Produção actual 1	Procura global 2	Procura interna 3	Procura externa 4	Produção prevista 5	Stocks de produtos acabados 6	Preços de venda previstos 7
01		2	-15	-18	-18	8	7	4
02		-2	-21	-25	-21	3	12	2
03		-9	-34	-37	-27	-2	11	-2
03	Jul	-10	-33	-37	-28	0	9	-8
	Ago	-1	-32	-37	-27	1	8	-6
	Set	-5	-28	-31	-26	0	7	7
	Out	-6	-33	-38	-23	3	11	-6
	Nov	0	-32	-36	-21	-8	13	2
	Dez	-10	28	-34	-23	0	7	6
04	Jan	-10	-21	-29	-21	-2	7	7
	Fev	-7	-28	-31	-21	0	8	2
	Mar	-10	-26	-27	-22	-1	6	4
	Abr	-4	-24	-28	-19	-3	5	4
	Mai	-9	-26	-29	-21	5	7	0
	Jun	1	-12	-26	-16	3	12	-2
	Jul	10	-12	-15	-18	-2	8	-1
	Ago	-3	-9	-26	-20	0	6	0
	Set	-16	-36	-30	-22	2	-10	3
	Out	-20	-21	-29	-19	-2	4	-2
	Nov	-8	-21	-30	-16	-2	7	-2
	Dez	-7	-30	-34	-17	-3	3	5

	1 Production trend	2 Order books	3 Domestic order books	4 Export order books	5 Production expectations	6 Finished products stocks	7 Selling-price expectations

(1) Os saldos de respostas extremas correspondem à diferença entre as percentagens de resposta positiva e negativa. / Percentage balance is the difference between positive and negative answers.

F.1.4 INQUÉRITO DE CONJUNTURA À INDÚSTRIA TRANSFORMADORA[1]

Bens de consumo, saldos de respostas extremas
Valores não corrigidos de sazonalidade

MANUFACTURING SURVEY[1]

Consumption, balance of respondents
Not seasonally adjusted

Fonte / Source: Instituto Nacional de Estatística

		Produção actual 1	Procura global 2	Procura interna 3	Procura externa 4	Produção prevista 5	Stocks de produtos acabados 6	Preços de venda previstos 7
01		7	-14	-16	-16	9	1	8
02		-2	-25	-29	-29	2	8	0
03		-12	-38	-39	-37	-3	8	-2
03	Jul	-12	-40	-43	-37	1	13	-5
	Ago	-6	-33	-37	-35	-6	5	-2
	Set	-10	-34	-35	-37	-2	4	-6
	Out	-12	-37	-36	-35	0	13	-6
	Nov	-3	-36	-36	-28	-16	11	4
	Dez	-15	-36	-41	-33	-5	2	5
04	Jan	-17	-25	-35	-35	-3	5	8
	Fev	-21	-39	-36	-43	-3	9	-6
	Mar	-11	-35	-34	-37	0	6	2
	Abr	-9	-33	-37	-30	-6	2	-2
	Mai	-13	-32	-34	-36	9	6	-6
	Jun	-5	-28	-25	-30	6	15	-7
	Jul	-2	-29	-30	-32	-2	8	-5
	Ago	-7	-31	-31	-34	-1	13	-5
	Set	-11	-36	-39	-41	-3	2	-3
	Out	-17	-34	-35	-36	-7	7	-9
	Nov	-15	-31	-32	-27	-4	12	-6
	Dez	-11	-31	-35	-25	-7	5	-2

	1 Production trend	2 Order books	3 Domestic order books	4 Export order books	5 Production expectations	6 Finished products stocks	7 Selling-price expectations

(1) Os saldos de respostas extremas correspondem à diferença entre as percentagens de resposta positiva e negativa. / Percentage balance is the difference between positive and negative answers.

F.1.5 INQUÉRITO DE CONJUNTURA À INDÚSTRIA TRANSFORMADORA[1]
Bens intermédios, saldos de respostas extremas
Valores não corrigidos de sazonalidade

MANUFACTURING SURVEY[1]
Intermediate goods, balance of respondents
Not seasonally adjusted

Fonte / Source: Instituto Nacional de Estatística

		Produção actual 1	Procura global 2	Procura interna 3	Procura externa 4	Produção prevista 5	Stocks de produtos acabados 6	Preços de venda previstos 7
01		0	-16	-18	-19	7	14	0
02		-3	-18	-21	-8	4	16	5
03		-4	-32	-37	-18	3	17	-1
03	Jul	-10	-30	-31	-22	0	8	-8
	Ago	5	-34	-39	-19	10	17	-7
	Set	-2	-22	-26	-15	2	10	23
	Out	-2	-33	-42	-8	11	14	-7
	Nov	3	-33	-39	-13	3	16	6
	Dez	-5	-23	-28	-14	6	10	4
04	Jan	6	-18	-24	-4	5	9	11
	Fev	5	-20	-26	2	10	8	9
	Mar	0	-16	-20	-7	9	7	5
	Abr	0	-16	-20	-6	7	9	12
	Mai	1	-20	-25	-4	4	7	5
	Jun	2	8	-28	2	3	12	2
	Jul	30	7	-1	-7	0	9	4
	Ago	-1	12	-22	-7	2	2	4
	Set	-26	-40	-24	-5	6	-25	7
	Out	-29	-13	-25	3	2	2	4
	Nov	-3	-15	-26	-6	1	2	2
	Dez	-5	-32	-39	-15	1	2	11

	1 Production trend	2 Order books	3 Domestic order books	4 Export order books	5 Production expectations	6 Finished products stocks	7 Selling-price expectations

(1) Os saldos de respostas extremas correspondem à diferença entre as percentagens de resposta positiva e negativa. / Percentage balance is the difference between positive and negative answers.

F.1.6 INQUÉRITO DE CONJUNTURA À INDÚSTRIA TRANSFORMADORA[1]
Fabricação de automóveis, saldos de respostas extremas
Valores não corrigidos de sazonalidade

MANUFACTURING SURVEY[1]
Vehicles manufacturing, balance of respondents
Not seasonally adjusted

Fonte / Source: Instituto Nacional de Estatística

		Produção actual 1	Procura global 2	Procura interna 3	Procura externa 4	Produção prevista 5	Stocks de produtos acabados 6	Preços de venda previstos 7
01		-9	-19	-17	-11	-1	1	1
02		5	-20	-19	-25	3	5	-1
03		-9	-18	-28	-13	-14	10	7
03	Jul	-3	-17	-32	-11	-17	13	0
	Ago	-3	-17	-32	-8	-5	0	0
	Set	2	-17	-32	-11	0	13	0
	Out	-12	-17	-32	-11	-12	13	0
	Nov	-14	-20	-20	-11	-14	14	0
	Dez	-12	-17	-32	-11	-14	12	13
04	Jan	-71	-17	-32	-11	-59	12	0
	Fev	-14	-17	-32	-8	-61	12	0
	Mar	-73	-32	-17	-1	-59	0	0
	Abr	-14	-32	-17	-7	-59	15	0
	Mai	-73	-32	-17	-1	0	13	0
	Jun	0	-32	-17	-1	-14	28	0
	Jul	-54	-27	-17	7	0	12	0
	Ago	5	-14	-17	-1	0	13	0
	Set	0	-27	-17	-1	0	13	0
	Out	0	2	-32	7	0	12	0
	Nov	0	2	-32	7	0	13	0
	Dez	0	-12	-17	3	-14	13	15

	1 Production trend	2 Order books	3 Domestic order books	4 Export order books	5 Production expectations	6 Finished products stocks	7 Selling-price expectations

(1) Os saldos de respostas extremas correspondem à diferença entre as percentagens de resposta positiva e negativa. / Percentage balance is the difference between positive and negative answers.

F.1.7 INQUÉRITO DE CONJUNTURA À INDÚSTRIA TRANSFORMADORA[1]

Outros bens de equipamento, saldos de respostas extremas
Valores não corrigidos de sazonalidade

MANUFACTURING SURVEY[1]

Other equipment goods, balance of respondents
Not seasonally adjusted

Fonte / Source: Instituto Nacional de Estatística

		Produção actual 1	Procura global 2	Procura interna 3	Procura externa 4	Produção prevista 5	Stocks de produtos acabados 6	Preços de venda previstos 7
01		12	-10	-34	-10	20	16	12
02		-7	-19	-28	-12	0	19	7
03		-12	-38	-40	-27	-8	-2	-13
03	Jul	-6	-32	-36	-19	4	4	-20
	Ago	-2	-35	-38	-28	-4	-6	-22
	Set	-10	-41	-36	-36	-3	-3	-16
	Out	6	-26	-34	-27	-6	-13	-11
	Nov	4	-26	-30	-29	-4	2	-10
	Dez	-13	-30	-34	-27	10	4	15
04	Jan	-16	-25	-29	-23	8	-1	-7
	Fev	-6	-30	-34	-13	10	-2	-3
	Mar	-4	-32	-40	-21	-10	4	1
	Abr	12	-23	-34	-14	5	-8	-3
	Mai	10	-25	-30	-25	1	2	1
	Jun	15	-29	-37	-26	-1	-4	-2
	Jul	14	-25	-30	-20	-8	3	-2
	Ago	-8	-22	-20	-20	0	-5	4
	Set	3	-27	-34	-7	7	0	4
	Out	-6	-31	-27	-33	-6	-4	7
	Nov	-7	-28	-39	-26	-15	-1	-1
	Dez	-7	-19	-26	-3	7	-1	4

	1 Production trend	2 Order books	3 Domestic order books	4 Export order books	5 Production expectations	6 Finished products stocks	7 Selling-price expectations

(1) Os saldos de respostas extremas correspondem à diferença entre as percentagens de resposta positiva e negativa. / Percentage balance is the difference between positive and negative answers.

F.1.8 CAPACIDADE PRODUTIVA NA INDÚSTRIA TRANSFORMADORA

Grau de utilização total e por tipo de bens
Valores não corrigidos de sazonalidade

RATE OF CAPACITY UTILIZATION IN MANUFACTURING

Breakdown by type of goods
Not seasonally adjusted

Fonte / Source: Instituto Nacional de Estatística

		Total 1	Por tipo de bens Consumo 2	Intermédios 3	Fabricação de automóveis 4	Outros bens de equipamento 5
99	II	81	81	81	84	91
	III	82	83	80	82	92
	IV	83	81	84	82	90
00	I	81	82	79	80	91
	II	83	84	83	77	92
	III	82	83	78	92	91
	IV	84	83	82	93	93
01	I	82	81	79	99	90
	II	83	83	81	94	92
	III	80	81	76	92	90
	IV	79	77	78	91	90
02	I	80	82	76	96	74
	II	81	77	81	93	89
	III	82	82	81	94	82
	IV	77	75	78	94	74
03	I	77	74	77	97	75
	II	77	75	77	90	74
	III	86	90	82	94	75
	IV	80	79	79	92	80
04	I	78	77	76	92	81
	II	81	76	84	92	80
	III	82	77	83	93	84

	1 Total	2 Consumption	3 Intermediate	4 Vehicles manufacturing	5 Other equipment
		By type of goods			

F.1.9 CONSTRUÇÃO E OBRAS PÚBLICAS — CONSTRUCTION AND PUBLIC WORKS

Fonte / Source: coluna/column (1) Cimpor e Secil; (2), (3) AECOPS; (4), (5) ANEOP

		Vendas de cimento (média 1990=100) 1	Capacidade produtiva utilizada (em %) 2	Carteira de encomendas (meses) 3	Obras públicas adjudicadas (10^6 euros) 4	Promoções de obras públicas (10^6 euros) 5
01		147.1	81.6	11	4 342.15	383.68
02		137.3	78.9	11	3 913.19	286.79
03		114.2	75.5	9	2 964.28	300.18
03	Jul	132.6	75.7	9	300.17	328.85
	Ago	96.1	75.8	9	191.75	384.48
	Set	121.9	76.6	9	253.59	550.58
	Out	125.1	75.6	9	225.80	257.19
	Nov	106.2	76.9	9	204.34	185.18
	Dez	90.2	72.1	9	263.12	355.02
04	Jan	105.3	71.3	9	261.05	259.17
	Fev	104.3	72.4	9	385.93	332.79
	Mar	130.6	69.7	8	223.06	321.18
	Abr	117.5	73.3	9	336.90	453.51
	Mai	122.2	73.1	8	307.03	301.88
	Jun	114.4	71.6	8	419.19	414.22
	Jul	121.7	74.2	9	254.55	611.99
	Ago	105.9	74.9	8	352.26	328.25
	Set	121.9	76.1	9	486.50	271.37
	Out	100.0	.	.	360.86	291.35
	Nov	111.3	.	.	490.52	243.68
	Dez	92.9	.	.	460.11	264.64

	1 Sales of Cement (average 1990=100)	2 Rate of capacity utilization (%)	3 Order books (months)	4 Government contracts (10^6 euros)	5 Public works procurement (10^6 euros)

F.1.10 LICENÇAS DE CONSTRUÇÃO E OBRAS CONCLUÍDAS(1) — PERMITS ISSUED AND BUILDING COMPLETIONS(1)

Fonte / Source: Instituto Nacional de Estatística

		Licenças de construção				Obras concluídas				
		Total	Novas	Habitação		Total		Habitação		
				Total	Novas	Número	Novas	Número	Novas	
							Número		Número	Fogos
		1	2	3	4	5	6	7	8	9
99	II	16 179	13 291	13 232	11 155	13 503	11 045	10 960	9 164	24 862
	III	15 968	13 137	13 280	11 199	14 961	12 226	12 309	10 285	26 835
	IV	15 690	13 131	13 069	11 248	14 972	12 269	12 138	10 205	29 475
00	I	15 623	13 098	13 001	11 174	14 724	12 202	12 136	10 281	28 016
	II	15 237	12 572	12 691	10 745	13 766	11 480	11 351	9 656	27 764
	III	15 046	12 314	12 457	10 487	13 976	11 640	11 733	10 037	26 182
	IV	14 673	12 201	11 962	10 261	13 690	11 281	11 337	9 674	26 441
01	I	13 072	10 856	10 777	9 251	13 296	11 093	11 047	9 519	26 195
	II	16 081	13 307	13 285	11 279	13 415	11 113	11 201	9 533	25 648
	III	14 649	12 103	11 976	10 094	14 304	11 947	11 934	10 217	25 852
	IV	14 592	12 151	11 958	10 196	14 233	11 757	11 676	9 943	28 500
02	I	13 928	11 019	11 322	9 335	13 432	11 310	11 194	9 645	25 706
	II	15 610	12 185	12 421	10 358	14 698	12 401	12 392	10 613	28 999
	III	15 745	12 238	12 735	10 608	15 418	13 090	13 360	11 479	37 142
	IV	13 800	10 531	10 716	8 899	12 372	10 270	10 397	8 742	19 171
03	I	13 440	10 094	10 458	8 386	12 271	10 064	10 087	8 514	18 921
	II	15 014	11 208	11 731	9 364	12 985	10 549	10 701	8 970	21 054
	III	14 114	10 413	11 015	8 708	13 116	10 745	10 907	9 230	21 211
	IV	14 371	10 613	11 177	8 968	11 047	9 085	9 217	7 843	17 319
04	I	12 721	9 645	9 931	8 101	8 892	7 364	7 455	6 264	13 711
	II	14 056	10 430	10 629	8 513	8 588	7 019	7 298	6 073	15 484
	III	13 183	9 621	10 009	7 922	7 040	5 679	5 961	4 880	11 783

		1 Total	2 New	3 Total	4 New	5 Number	6 Number	7 Number	8 Number	9 Dwellings
							New		New	
				Residential		Total		Residential		
		Permits issued				Building completions				

(1) Colunas/Columns (1, 3, 5, 7) Inclui construções novas, ampliações, transformações e restaurações de edifícios. / includes new buildings, additions and alterations to existing buildings.

F.1.11 INQUÉRITO DE CONJUNTURA À CONSTRUÇÃO E OBRAS PÚBLICAS[1] (continua)
Saldos de respostas extremas, novas séries
Valores não corrigidos de sazonalidade

CONSTRUCTION AND PUBLIC WORKS SURVEY[1] (to be continued)
Balance of respondents, new series
Not seasonally adjusted

Fonte / Source: Instituto Nacional de Estatística

		Apreciação da actividade				Carteira de encomendas			
		Total	Habitação	Edifícios não residenciais	Obras públicas	Total	Habitação	Edifícios não residenciais	Obras públicas
		1	2	3	4	5	6	7	8
01		-3	-10	6	3	-21	-26	-18	-16
02		-23	-22	-8	-26	-44	-54	-27	-45
03		-35	-42	-28	-27	-68	-72	-60	-66
03	Jul	-31	-41	-24	-17	-67	-71	-61	-62
	Ago	-36	-48	-28	-17	-70	-74	-65	-67
	Set	-31	-39	-24	-22	-66	-70	-50	-70
	Out	-28	-42	-13	-10	-69	-73	-64	-65
	Nov	-32	-38	-27	-23	-66	-73	-58	-58
	Dez	-31	-39	-17	-22	-63	-66	-46	-68
04	Jan	-38	-44	-30	-31	-66	-69	-59	-67
	Fev	-38	-38	-37	-38	-68	-73	-53	-68
	Mar	-35	-37	-29	-32	-66	-68	-65	-62
	Abr	-32	-39	-20	-27	-64	-70	-50	-63
	Mai	-33	-36	-34	-27	-68	-71	-69	-63
	Jun	-28	-33	-28	-19	-67	-71	-66	-62
	Jul	-26	-30	-27	-19	-64	-70	-55	-57
	Ago	-22	-27	-27	-8	-66	-68	-70	-60
	Set	-23	-32	-19	-10	-63	-67	-65	-54
	Out	-22	-27	-26	-11	-61	-65	-60	-53
	Nov	-27	-31	-24	-21	-60	-62	-63	-52
	Dez	-26	-31	-26	-16	-60	-65	-61	-49

	1	2	3	4	5	6	7	8
	Total	Residencial buildings	Non-residencial buildings	Public works	Total	Residencial buildings	Non-residencial buildings	Public works
	Activity appraisal				Order books			

F.1.11 INQUÉRITO DE CONJUNTURA À CONSTRUÇÃO E OBRAS PÚBLICAS[1] (continuação)
Saldos de respostas extremas, novas séries
Valores não corrigidos de sazonalidade

CONSTRUCTION AND PUBLIC WORKS SURVEY[1] (continued)
Balance of respondentss, new series
Not seasonally adjusted

Fonte / Source: Instituto Nacional de Estatística

		Perspectivas de emprego				Perspectivas de preços			
		Total	Habitação	Edifícios não residenciais	Obras públicas	Total	Habitação	Edifícios não residenciais	Obras públicas
		1	2	3	4	5	6	7	8
01		4	-3	12	4	-3	-4	-2	-4
02		-21	-22	-8	-27	-16	-15	-11	-21
03		-36	-38	-30	-35	-22	-22	-18	-28
03	Jul	-34	-37	-28	-31	-24	-22	-18	-31
	Ago	-34	-41	-26	-27	-20	-21	-15	-22
	Set	-34	-36	-24	-37	-22	-24	-16	-26
	Out	-33	-36	-28	-32	-23	-24	-20	-24
	Nov	-31	-33	-30	-29	-22	-23	-18	-23
	Dez	-35	-39	-21	-37	-20	-20	-15	-25
04	Jan	-26	-28	-21	-23	-21	-20	-13	-27
	Fev	-27	-25	-21	-34	-18	-15	-15	-24
	Mar	-26	-26	-28	-25	-20	-21	-17	-22
	Abr	-27	-30	-17	-28	-20	-19	-16	-24
	Mai	-22	-22	-26	-19	-19	-19	-19	-21
	Jun	-22	-23	-25	-20	-19	-20	-17	-20
	Jul	-26	-26	-27	-24	-21	-22	-22	-17
	Ago	-22	-23	-27	-18	-15	-17	-17	-11
	Set	-25	-25	-33	-22	-18	-19	-18	-17
	Out	-32	-32	-32	-32	-16	-14	-22	-15
	Nov	-27	-25	-30	-28	-15	-14	-15	-18
	Dez	-27	-27	-34	-23	-15	-15	-12	-17

	1	2	3	4	5	6	7	8
	Total	Residencial buildings	Non-residencial buildings	Public works	Total	Residencial buildings	Non-residencial buildings	Public works
	Employment expectations				Price expectations			

(1) Os saldos de respostas extremas correspondem à diferença entre as percentagens de resposta positiva e negativa. / Percentage balance is the difference between positive and negative answers.

F.1.12 ENERGIA[1] / ENERGY[1]

Fonte / Source: coluna / column (1-6) Rede Eléctrica Nacional; (7-10) Direcção-Geral de Energia

		Electricidade						Gasolina	Gasóleo	Fuelóleo	Fuelóleo, excepto para centrais térmicas
		Produção			Importação	Exportação	Consumo				
		Total (GWh) 1	Hidráulica (GWh) 2	Térmica (GWh) 3	(GWh) 4	(GWh) 5	(GWh) 6	(ton) 7	(ton) 8	(ton) 9	(ton) 10
01		37 707	13 394	24 313	3 741	3 502	40 015	2 048 689	5 203 459	3 257 492	1 869 510
02		36 618	7 261	29 357	5 332	3 429	40 664	2 023 896	5 190 145	3 538 277	1 713 906
03		37 063	14 669	22 394	4 433	1 633	43 060	1 994 109	5 253 456	2 344 918	1 615 542
03	Jul	3 150	576	2 574	474	146	3 653	183 012	480 779	264 010	130 172
	Ago	2 837	387	2 450	444	16	3 392	194 391	428 596	244 466	138 958
	Set	2 956	553	2 403	429	80	3 504	161 043	440 614	259 163	139 836
	Out	3 049	784	2 265	469	107	3 638	159 337	470 848	194 330	135 982
	Nov	3 164	1 363	1 801	383	181	3 688	154 803	424 017	139 916	124 182
	Dez	3 386	1 868	1 518	306	119	3 998	176 081	442 020	142 600	125 018
04	Jan	3 262	1 281	1 981	507	71	4 095	156 897	437 359	142 163	124 673
	Fev	2 948	1 337	1 611	477	62	3 739	145 608	420 238	139 641	122 192
	Mar	3 068	998	2 070	636	113	3 969	165 998	501 224	167 248	139 281
	Abr	2 428	740	1 688	784	41	3 520	164 074	462 704	146 459	134 030
	Mai	2 682	727	1 955	675	61	3 586	158 316	458 625	135 722	126 915
	Jun	2 828	516	2 312	651	28	3 637	158 841	447 561	194 910	135 812
	Jul	2 967	426	2 541	733	69	3 856	170 833	475 279	215 450	138 645
	Ago	2 566	423	2 143	683	40	3 469	179 412	447 501	180 801	135 462
	Set	2 874	625	2 249	588	116	3 589	154 195	456 519	246 440	149 025
	Out	2 770	664	2 106	631	88	3 729	.	.	.	.
	Nov	3 160	882	2 278	547	164	3 971	.	.	.	.
	Dez	3 404	594	2 810	549	124	4 312	.	.	.	.

	1	2	3	4	5	6	7	8	9	10
	Total (GWh)	Hydro (GWh)	Thermal (GWh)	Imports (GWh)	Exports (GWh)	Consumption (GWh)	Gasoline (ton)	Diesel (ton)	Fuel (ton)	Industry consumption of fuel (ton)
	Production									
	Electricity									

(1) (1-3) Emissão. / Power emission. (6) Consumo total, referido a emissão (inclui emissão total, trocas com o estrangeiro, recepção de autoprodutores, abatidos do consumo em bombagem hidro-eléctrica). / Total consumption, emission related (including total power emission, power imports and exports, power surplus from energy self-sufficient plants fed into the national grid, deducted from consumption for hydroelectric pumping).

F.1.13 INQUÉRITO DE CONJUNTURA AO COMÉRCIO[1] / TRADE SURVEY[1]

Saldos de respostas extremas, novas séries / **Balance of respondents, new series**

Valores não corrigidos de sazonalidade / **Not seasonally adjusted**

Fonte / Source: Instituto Nacional de Estatística

		Vendas		Existências		Persp.encomendas a fornecedores		Preços de venda		Actividade no mês		Actividade próximos 6 meses		Perspectivas de volume de venda		Perspectivas de preços de venda	
		Grosso 1	Retalho 2	Grosso 3	Retalho 4	Grosso 5	Retalho 6	Grosso 7	Retalho 8	Grosso 9	Retalho 10	Grosso 11	Retalho 12	Grosso 13	Retalho 14	Grosso 15	Retalho 16
01		4	2	5	17	-4	-3	6	11	-7	-7	13	21	11	11	10	3
02		-3	-10	6	15	-10	-14	6	12	-12	-16	7	8	0	3	9	4
03		-17	-22	2	9	-14	-23	1	7	-21	-26	2	0	1	-2	3	1
03	Jul	-19	-23	4	10	-15	-29	-10	0	-25	-30	-4	7	-4	-5	-7	-25
	Ago	-16	-14	-1	8	-12	-23	-7	1	-28	-21	9	-1	-	-	-	-
	Set	-21	-15	-2	12	-14	-8	3	4	-23	-33	5	8	-	-	-	-
	Out	-10	-16	0	6	-2	-15	-1	5	-15	-27	7	11	10	15	6	1
	Nov	-13	-16	-1	-1	-14	-13	-2	3	-16	-24	6	11	-	-	-	-
	Dez	-10	-15	0	-1	-13	-20	0	16	-15	-18	0	0	-	-	-	-
04	Jan	-10	-7	-1	7	-8	-9	14	29	-16	-23	6	-4	-2	-5	12	27
	Fev	-26	-19	0	6	-10	-10	11	-5	-19	-31	6	10	-	-	-	-
	Mar	-20	-38	2	8	-9	-13	-1	3	-22	-36	7	3	-	-	-	-
	Abr	-9	-26	2	3	2	-7	13	-3	-17	-36	8	9	18	12	11	-3
	Mai	8	0	-3	9	-1	-7	13	1	-13	-24	7	8	-	-	-	-
	Jun	-5	-9	6	3	-5	-17	6	-5	-18	-33	7	0	-	-	-	-
	Jul	7	2	7	3	-13	-8	-3	0	-11	-28	6	10	0	13	2	12
	Ago	2	-6	4	5	-3	-14	5	0	-9	-28	8	6	-	-	-	-
	Set	-10	-14	5	0	-4	-10	7	10	-9	-21	9	6	-	-	-	-
	Out	-5	-5	6	7	-4	-1	5	4	-14	-28	4	15	0	12	12	22
	Nov	-4	-4	1	7	-14	-16	3	9	-13	-33	-1	4	-	-	-	-
	Dez	-6	-2	8	2	-20	-21	1	7	-11	-23	-2	-1	-	-	-	-

	1	2	3	4	5	6	7	8	9	10	11	12	13	14	15	16
	Wholesale	Retail	Wholesale	Retail	Wholesale	Retail	Wholesale	Retail	Wholesale	Retail	Wholesale	Retail	Wholesale	Retail	Wholesale	Retail
	Sales		Stocks		Placing orders		Selling prices		Current business situation		Expected business situation		Sales expectations		Price expectations	

(1) Os saldos de respostas extremas correspondem à diferença entre as percentagens de resposta positiva e negativa. / Percentage balance is the difference between positive and negative answers.

F.1.14 ÍNDICE DE VOLUME DE NEGÓCIOS NO COMÉRCIO A RETALHO
Base 2000 = 100

RETAIL TRADE INDEX
2000 = 100

Fonte / Source: Instituto Nacional de Estatística

		Índice geral	Produtos alimentares, bebidas e tabaco	Produtos não alimentares	Produtos alimentares, bebidas e tabaco		Produtos não alimentares					
					Em estabelecimentos não especializados	Em estabelecimentos especializados	Em estabelecimentos não especializados	Produtos farmacêuticos, médicos, cosméticos e de higiene	Têxteis vestuário, calçado e artigos de couro	Móveis, artigos de ilumin. e outros artigos para o lar	Livros, jornais e artigos de papelaria; outros produtos	Comércio a retalho por correspondência
		1	2	3	4	5	6	7	8	9	10	11
01		106.1	109.5	103.6	111.3	103.1	137.6	106.2	103.6	103.4	100.1	114.2
02		107.9	109.8	106.4	112.0	102.3	227.8	109.2	104.9	105.2	99.9	110.3
03		107.1	111.5	103.9	116.0	95.7	258.6	112.8	103.5	98.7	95.6	120.0
03	Jun	99.2	106.2	94.1	110.2	92.3	197.9	104.8	85.1	93.3	87.0	111.2
	Jul	112.4	117.8	108.5	121.6	104.3	248.4	118.3	99.6	110.0	98.4	83.9
	Ago	107.0	126.2	92.9	132.0	105.8	230.9	97.0	88.6	92.5	86.1	72.8
	Set	106.8	110.7	103.9	115.4	94.2	234.9	114.7	94.4	96.7	103.8	122.7
	Out	111.5	110.0	112.6	113.9	96.4	255.3	121.3	121.2	105.5	101.5	147.0
	Nov	110.0	110.9	109.3	118.0	86.0	307.7	118.1	115.2	105.0	92.9	149.8
	Dez	144.1	141.0	146.4	148.9	112.8	483.2	132.0	170.6	131.7	139.9	143.9
04	Jan	97.3	99.8	95.5	106.1	77.5	259.5	114.5	101.9	86.4	82.0	95.8
	Fev	92.1	95.6	89.6	101.8	73.6	230.7	108.5	80.1	85.4	79.9	107.8
	Mar	104.7	105.9	103.8	112.5	82.8	234.6	128.6	95.2	97.4	93.2	132.1
	Abr	106.0	113.9	100.1	120.0	92.8	243.5	115.8	103.7	92.7	88.1	140.0
	Mai	103.8	110.6	98.8	117.1	87.7	234.3	119.3	96.9	92.4	87.1	118.9
	Jun	105.0	113.4	98.9	119.7	91.5	218.4	118.9	88.1	95.0	90.5	110.5
	Jul	115.0	126.2	106.9	134.3	97.4	268.8	122.3	103.4	105.6	92.9	68.0
	Ago	112.6	127.6	101.5	136.6	95.9	252.9	110.4	96.2	98.6	95.3	63.5
	Set	111.0	115.8	107.4	122.8	91.2	253.6	116.7	99.3	100.9	106.1	110.4
	Out	113.3	118.4	109.5	126.6	89.4	274.9	117.0	122.0	101.7	97.2	124.3
	Nov	113.1	113.1	113.2	121.8	82.1	320.0	122.5	115.9	107.5	99.8	149.7

	1	2	3	4	5	6	7	8	9	10	11
	Overall index	Foodstuffs, beverages and tobacco	Non-foodstuffs, beverages and tobacco	Non-specialised establishments	Specialised establishments	Non-specialised establishments	Chemists, medical products, cosmetics and hygiene products	Textile, clothing, footwear and leather products	Furniture, lighting and other housing expenses	Books, newspapers and stationery; other products	Mail trade
				Foodstuffs, beverages and tobacco		Non-foodstuffs, beverages and tobacco					

F.1.15 TURISMO: DORMIDAS NA HOTELARIA[1]
Por país de residencia habitual

TOURISM: BEDNIGHTS[1]
By country of main residence

Fonte / Source: Instituto Nacional de Estatística

Milhares - Thousands

		Portugal	Estrangeiro															
			Total	Europa								América				África	Ásia e Oceânia	
				Total [1]	União Europeia [2]	Alemanha	Espanha	França	Itália	Países Baixos	Reino Unido	Total	Brasil	Canadá	EUA		Total	Japão
		1	2	3	4	5	6	7	8	9	10	11	12	13	14	15	16	17
01		10 892	25 384	23 228	21 911	4 814	2 064	1 112	859	1 926	7 885	1 626	372	415	720	198	333	144
02		10 646	23 563	21 671	20 486	4 105	2 068	1 156	780	1 825	7 406	1 362	325	303	625	179	351	170
03		10 661	23 215	21 479	20 253	3 899	2 154	1 202	722	1 667	7 385	1 256	300	295	561	157	323	144
03	Jun	947	2 418	2 257	2 111	390	137	129	53	199	815	118	28	13	58	14	29	9
	Jul	1 186	2 735	2 568	2 355	367	267	134	73	244	809	117	35	15	55	17	32	11
	Ago	1 812	3 021	2 886	2 725	424	519	193	185	185	834	95	22	11	53	15	25	10
	Set	1 051	2 500	2 326	2 176	440	220	132	77	171	809	124	35	16	63	17	33	12
	Out	769	2 074	1 883	1 773	384	139	85	51	128	717	138	34	25	69	15	38	16
	Nov	671	1 173	1 045	983	211	88	40	27	58	395	88	22	15	44	13	27	15
	Dez	613	936	834	795	140	117	40	35	49	286	63	24	7	27	11	28	18
04	Jan	547	1 003	899	866	169	78	33	33	68	358	70	25	16	24	8	26	16
	Fev	635	1 299	1 167	1 124	230	94	48	26	103	460	101	22	46	28	9	22	13
	Mar	752	1 630	1 455	1 400	325	125	53	41	113	531	135	19	57	52	12	29	18
	Abr	979	1 940	1 791	1 715	343	258	115	53	107	545	106	26	25	48	12	31	16
	Mai	880	2 225	2 028	1 939	372	132	162	58	176	674	133	34	21	68	18	47	19
	Jun	893	2 490	2 314	2 075	356	126	104	59	167	818	107	23	15	56	14	54	24
	Jul	1 276	2 513	2 329	2 184	358	263	115	74	177	740	128	37	16	61	15	41	16
	Ago	1 922	2 928	2 781	2 663	396	578	173	198	180	773	93	25	11	45	19	36	14
	Set	1 108	2 547	2 347	2 228	447	249	118	79	163	795	140	39	20	68	17	42	17
	Out	880	2 182	1 998	1 904	415	197	86	50	119	720	133	40	22	59	14	38	16
	Nov	640	1 226	1 089	1 034	222	103	44	29	61	402	91	24	16	43	11	35	20

	1	2	3	4	5	6	7	8	9	10	11	12	13	14	15	16	17
	Portugal	Total	Total [1]	European Union [2]	Germany	Spain	France	Italy	Netherlands	United Kingdom	Total	Brazil	Canada	USA	Africa	Total	Japan
			Europe								America					Asia and Australia	
		Foreign countries															

(1) Os dados apresentados correspondem á versão mais recente disponível, encontrando-se em diferentes estádios de revisão (1ª versão, revistos e definitivos). / Data in the table correspond to the most recent version available, so that different revision states can be found (first version, revised and definitive data).
(2) Excepto Portugal. / Excluding Portugal.

F.1.16 VIATURAS — VEHICLES

Fonte / Source: Associação do Comércio Automóvel de Portugal

		Vendas de viaturas			Matrículas de viaturas		
			Comerciais			Comerciais	
		Passageiros (incluindo todo-o-terreno)	Ligeiras (excluindo todo-o-terreno)	Pesadas	Passageiros	Ligeiras	Pesadas
		1	2	3	4	5	6
01		255 210	98 684	7 572	.	.	.
02		226 092	79 295	5 436	260 520	83 111	10 232
03		189 792	69 068	4 294	220 038	70 756	7 924
03	Jul	20 340	6 018	343	22 844	6 156	679
	Ago	11 955	4 122	189	14 531	4 240	471
	Set	13 170	5 253	380	16 092	5 412	677
	Out	13 828	6 175	361	16 892	6 223	646
	Nov	14 709	5 748	363	17 335	5 866	614
	Dez	16 125	7 355	386	18 532	7 402	638
04	Jan	14 413	5 588	514	17 826	5 672	793
	Fev	14 519	5 525	326	17 007	5 607	670
	Mar	21 148	6 952	462	24 517	7 127	778
	Abr	16 863	6 259	486	19 961	6 288	870
	Mai	19 457	6 170	537	23 033	6 387	894
	Jun	19 504	6 316	462	23 260	6 370	798
	Jul	18 725	5 785	404	21 842	5 853	712
	Ago	12 549	4 307	280	14 927	4 284	555
	Set	13 662	5 525	410	17 170	5 615	675
	Out	14 457	6 111	380	17 576	6 182	604
	Nov	17 241	6 192	469	20 224	6 231	681
	Dez	14 983	6 529	590	19 159	6 636	833

	1	2	3	4	5	6
	Passenger (including 4x4)	Under 3.5 ton (excluding 4x4)	Above 3.5 ton	Passengers	Under 3.5 ton	Above 3.5 ton
		Commercial			Commercial	
	Sales of vehicles			Registrations		

F.1.17 INDICADORES DE CONFIANÇA — CONFIDENCE INDICATORS

Saldos de respostas extremas — Balance of respondents

Valores corrigidos de sazonalidade — Seasonally adjusted

Fonte / Source: Comissão Europeia / European Commission

		Indicador de sentimento económico (índice)	Indicador de confiança dos consumidores	Indicador de confiança na indústria	Indicador de confiança na construção	Indicador de confiança no comércio a retalho
		1	2	3	4	5
01		101.4	-24	-6	-6	-11
02		90.5	-34	-12	-34	-17
03		83.2	-42	-16	-47	-13
03	Jul	85.7	-41	-14	-52	-11
	Ago	85.4	-41	-15	-42	-10
	Set	84.6	-39	-12	-47	-13
	Out	87.6	-33	-14	-46	-10
	Nov	88.1	-35	-17	-43	-3
	Dez	87.8	-36	-12	-47	-2
04	Jan	87.2	-36	-11	-40	-8
	Fev	89.3	-37	-12	-38	-11
	Mar	93.1	-36	-10	-56	-13
	Abr	94.1	-38	-11	-42	-10
	Mai	95.0	-35	-9	-43	-7
	Jun	93.6	-31	-8	-42	-10
	Jul	94.8	-32	-7	-45	-6
	Ago	95.7	-32	-6	-40	-8
	Set	97.1	-32	-8	-41	-5
	Out	94.1	-34	-8	-38	-8
	Nov	98.1	-34	-7	-35	-10
	Dez	92.2	-36	-11	-32	-6

	1	2	3	4	5
	Economic sentiment indicator (index)	Consumer confidence indicator	Industrial confidence indicator	Construction confidence indicator	Retail confidence indicator

F.2 Emprego e salários

F.2 Employment and wages

F.2.1 POPULAÇÃO E EMPREGO — POPULATION AND EMPLOYMENT

Fonte / Source: Instituto Nacional de Estatística e Banco de Portugal

Coluna/columns (1-6) milhares / thousands; rates %

		População residente total	População activa total	Emprego	Desemprego			Taxa de actividade			Taxa de actividade, 15 a 64 anos			Taxa de desemprego			
					Total	À procura de 1º emprego	À procura de novo emprego	Total	Homens	Mulheres	Total	Homens	Mulheres	Total	Jovens (até 24 anos)	Homens	Mulheres
		1	2	3	4	5	6	7	8	9	10	11	12	13	14	15	16
99	IV	10 191.4	5 145.7	4 930.6	215.2	30.6	184.5	50.5	57.4	44.0	70.5	78.5	62.8	4.2	8.2	3.6	4.8
00	I	10 198.7	5 198.8	4 972.1	226.8	29.6	197.1	51.0	57.8	44.7	71.1	78.8	63.6	4.4	9.6	3.7	5.2
	II	10 211.7	5 196.2	5 002.6	193.6	22.1	171.5	50.9	57.5	44.7	70.9	78.4	63.6	3.7	7.9	2.9	4.7
	III	10 230.7	5 254.2	5 047.6	206.6	29.8	176.8	51.4	58.1	45.1	71.5	79.1	64.2	3.9	8.3	3.1	5.0
	IV	10 251.6	5 256.3	5 061.2	195.1	27.6	167.5	51.3	58.1	44.9	71.4	79.2	63.9	3.7	8.3	2.9	4.7
01	I	10 266.8	5 304.8	5 085.2	219.6	29.2	190.4	51.7	58.3	45.5	71.9	79.3	64.8	4.1	9.4	3.1	5.4
	II	10 281.5	5 303.5	5 100.6	202.9	30.0	172.9	51.6	58.2	45.4	71.7	79.0	64.6	3.8	8.9	2.9	4.9
	III	10 303.0	5 333.6	5 122.4	211.2	36.2	175.0	51.8	58.5	45.4	72.0	79.6	64.7	4.0	8.9	3.3	4.8
	IV	10 325.3	5 359.1	5 138.5	220.5	42.8	177.7	51.9	58.5	45.7	72.2	79.6	65.0	4.1	10.2	3.3	5.0
02	I	10 336.3	5 367.5	5 131.8	235.6	36.5	199.1	51.9	58.6	45.7	72.3	79.9	65.0	4.4	10.5	3.7	5.2
	II	10 351.3	5 400.7	5 157.7	243.1	30.2	212.8	52.2	58.7	46.0	72.5	79.9	65.4	4.5	10.4	3.8	5.3
	III	10 374.4	5 438.0	5 164.2	273.8	46.9	226.9	52.4	58.8	46.4	72.9	80.1	65.8	5.0	12.1	4.1	6.1
	IV	10 400.6	5 425.1	5 095.5	329.6	50.9	278.7	52.2	58.4	46.4	72.6	79.5	66.0	6.1	13.4	4.9	7.5
03	I	10 417.9	5 450.3	5 105.3	345.0	42.1	302.9	52.3	58.3	46.7	72.9	79.3	66.6	6.3	14.0	5.5	7.3
	II	10 431.8	5 451.1	5 117.7	333.4	39.4	294.0	52.3	58.2	46.7	72.8	79.2	66.6	6.1	13.4	5.2	7.2
	III	10 454.5	5 465.7	5 130.5	335.2	46.9	288.3	52.3	58.5	46.4	72.8	79.6	66.2	6.1	14.7	5.5	6.9
	IV	10 476.2	5 473.9	5 118.3	355.6	56.6	299.0	52.3	58.4	46.4	72.8	79.4	66.4	6.5	15.8	5.6	7.5
04	I	10 484.8	5 454.4	5 107.2	347.2	46.5	300.7	52.0	58.1	46.3	72.6	78.9	66.4	6.4	15.5	5.5	7.4
	II	10 497.2	5 471.9	5 124.6	347.3	40.0	307.3	52.1	58.1	46.5	72.8	79.0	66.7	6.3	14.0	5.6	7.2
	III	10 515.8	5 501.4	5 125.5	375.9	56.5	319.4	52.3	58.1	46.9	73.1	79.1	67.2	6.8	16.0	6.0	7.8

	1	2	3	4	5	6	7	8	9	10	11	12	13	14	15	16
	Total resident population	Total labour force	Employ-ment	Total	Seeking 1st employ-ment	Seeking new employ-ment	Total	Male	Female	Total	Male	Female	Total	Youth under 25 years	Male	Female
				Unemployment			Participation rate			Participation rate, 15 to 64 years			Unemployment rate			

F.2.2 EMPREGO POR RAMO DE ACTIVIDADE — EMPLOYMENT BY BRANCH OF ACTIVITY

Fonte / Source: Instituto Nacional de Estatística

Milhares / Thousands

		Emprego global									Emprego por conta de outrém			
				Indústria, electricidade, gás, água e construção				Serviços						
		Total	Agricultura, silvicultura e pesca	Total	Indústria	Electricidade, gás e água	Construção	Total	Comércio	Admin. Pública, ensino e saúde	Total	Agricultura, silvicultura e pesca	Indústria, electricidade, gás, água e construção	Serviços
		1	2	3	4	5	6	7	8	9	10	11	12	13
99	IV	4 930.6	618.3	1 681.8	1 100.1	33.8	547.9	2 630.6	717.7	852.9	3 572.8	90.1	1 400.7	2 082.2
00	I	4 972.1	614.2	1 713.4	1 099.6	31.4	582.4	2 644.1	742.3	858.6	3 616.9	83.0	1 430.7	2 102.9
	II	5 002.6	626.3	1 721.6	1 101.9	29.1	590.6	2 654.6	730.0	864.2	3 640.8	90.5	1 434.0	2 116.3
	III	5 047.6	649.9	1 742.3	1 109.5	28.2	604.6	2 655.3	748.2	834.0	3 665.5	97.7	1 458.2	2 109.4
	IV	5 061.2	651.0	1 757.2	1 129.6	29.9	597.7	2 653.1	751.2	846.2	3 675.2	99.3	1 474.6	2 101.4
01	I	5 085.2	652.6	1 743.8	1 125.6	35.0	583.2	2 688.7	756.4	873.9	3 700.6	98.5	1 463.2	2 138.7
	II	5 100.6	667.2	1 705.4	1 106.3	34.6	564.5	2 728.2	776.6	874.8	3 682.6	105.1	1 413.3	2 164.2
	III	5 122.4	652.9	1 740.0	1 124.9	39.6	575.5	2 729.5	771.7	871.6	3 722.4	100.0	1 444.8	2 177.6
	IV	5 138.5	637.8	1 725.9	1 091.1	42.7	592.1	2 774.7	781.2	891.3	3 737.8	101.4	1 426.2	2 210.2
02	I	5 131.8	628.3	1 724.2	1 075.0	41.5	607.7	2 779.3	785.6	886.5	3 735.7	98.1	1 430.8	2 206.3
	II	5 157.7	645.2	1 722.3	1 071.5	38.8	612.0	2 790.3	777.0	888.0	3 743.1	99.9	1 425.0	2 217.3
	III	5 164.2	644.9	1 745.9	1 076.6	39.4	629.9	2 773.3	780.8	862.1	3 771.4	100.7	1 455.0	2 215.0
	IV	5 095.5	629.1	1 718.3	1 054.8	39.7	623.8	2 748.0	753.6	882.5	3 741.2	94.3	1 431.8	2 215.0
03	I	5 105.3	640.5	1 672.9	1 044.0	34.9	594.0	2 791.7	762.7	902.1	3 720.6	92.1	1 383.6	2 244.2
	II	5 117.7	657.1	1 677.3	1 043.4	36.0	597.9	2 783.3	762.4	897.1	3 726.9	101.9	1 392.1	2 233.1
	III	5 130.5	645.8	1 634.3	1 021.7	37.5	575.1	2 850.2	788.1	914.0	3 752.9	100.7	1 361.0	2 291.3
	IV	5 118.3	624.9	1 626.7	1 023.5	35.9	567.3	2 866.6	785.7	927.1	3 743.7	96.7	1 339.7	2 307.3
04	I	5 107.2	618.4	1 596.0	1 003.8	34.8	557.4	2 892.8	790.3	928.5	3 739.3	97.1	1 312.3	2 329.9
	II	5 124.6	619.1	1 601.2	1 015.9	32.5	552.8	2 904.2	784.0	948.0	3 798.8	100.2	1 329.6	2 368.9
	III	5 125.5	620.1	1 592.1	1 016.2	28.0	547.9	2 913.4	786.1	949.8	3 784.0	98.7	1 313.8	2 371.6

	1	2	3	4	5	6	7	8	9	10	11	12	13
	Total	Agriculture, forestry and fishing	Total	Industry	Electricity, gas and water	Contruction	Total	Trade	General Government, education and health	Total	Agriculture, forestry and fishing	Industry, electricity, gas, water and construction	Services
			Industry, electricity, gas, water and construction				Services						
	Employment									Wage-earners			

F.2.3 EMPREGO POR SITUAÇÃO NA PROFISSÃO — EMPLOYMENT BY CONTRACTUAL RELATIONSHIP

Fonte / Source: Instituto Nacional de Estatística e Banco de Portugal

Milhares/Thousands

		Trabalho por conta própria			Trabalho por conta de outrém			Outros casos
						do qual:		
		Total	Com pessoal ao serviço	Sem pessoal ao serviço	Total	Contrato permanente	Contrato não permanente	
		1	2	3	4	5	6	7
99	IV	1 193.8	302.7	891.0	3 572.8	2 894.0	678.8	164.1
00	I	1 175.2	296.0	879.2	3 616.9	2 911.7	705.2	180.0
	II	1 181.6	311.2	870.4	3 640.8	2 916.1	724.7	180.2
	III	1 188.4	297.2	891.2	3 665.5	2 922.3	743.2	193.8
	IV	1 171.5	294.1	877.4	3 675.2	2 938.5	736.6	214.6
01	I	1 182.0	296.2	885.8	3 700.6	2 989.3	711.2	202.6
	II	1 286.7	319.0	967.7	3 682.6	2 947.6	735.0	131.4
	III	1 281.1	316.8	964.3	3 722.4	2 943.2	779.3	119.0
	IV	1 282.1	327.5	954.6	3 737.8	2 948.1	789.6	118.5
02	I	1 273.8	323.2	950.6	3 735.7	2 933.6	802.0	122.4
	II	1 295.7	323.9	971.8	3 743.1	2 933.9	809.2	118.8
	III	1 272.2	312.8	959.4	3 771.4	2 965.0	806.3	120.5
	IV	1 241.1	306.3	934.9	3 741.2	2 937.4	803.8	113.1
03	I	1 277.4	315.0	962.4	3 720.6	2 943.3	777.4	107.2
	II	1 288.0	325.1	962.8	3 726.9	2 958.0	768.9	102.8
	III	1 275.2	328.1	947.1	3 752.9	2 981.7	771.3	102.3
	IV	1 269.8	332.0	937.8	3 743.7	2 987.0	756.8	104.8
04	I	1 265.5	341.7	923.8	3 739.3	2 979.6	759.7	102.3
	II	1 227.7	327.8	899.9	3 798.8	3 044.5	754.2	98.1
	III	1 239.2	321.8	917.3	3 784.0	3 033.7	750.3	102.3

	1	2	3	4	5	6	7
	Total	With employees	Without employees	Total	Permanent contract	Fixed term	Other cases
					of which:		
	Self-employed			Employee			

F.2.4 EMPREGO POR NÚMERO DE HORAS SEMANAIS TRABALHADAS — EMPLOYMENT BY WEEKLY LABOUR TIME

Fonte / Source: Instituto Nacional de Estatística

Milhares / Thousands

		Total	1-5 horas	6-10 horas	11-20 horas	21-25 horas	26-30 horas	31-35 horas	36-40 horas	41-45 horas	46-50 horas	>50 horas
		1	2	3	4	5	6	7	8	9	10	11
99	IV	4 930.6	22.5	75.4	234.2	139.0	172.8	491.3	2 643.6	434.3	383.9	318.7
00	I	4 972.1	20.7	69.7	243.8	132.2	177.3	537.7	2 643.4	418.0	372.3	338.5
	II	5 002.6	17.5	68.5	235.7	133.8	176.6	562.1	2 650.1	444.6	357.3	335.2
	III	5 047.6	19.9	66.5	229.7	136.3	188.9	551.6	2 710.4	424.5	345.5	345.1
	IV	5 061.2	20.4	77.5	224.3	129.7	188.6	566.9	2 774.5	388.8	347.0	310.3
01	I	5 085.2	23.8	82.0	244.6	132.4	182.8	604.9	2 721.8	416.5	343.8	316.4
	II	5 100.6	19.1	81.8	249.0	118.4	196.2	630.5	2 697.8	409.5	357.9	322.2
	III	5 122.4	18.9	78.1	230.6	120.8	183.7	640.0	2 773.0	410.0	345.9	295.0
	IV	5 138.5	25.5	74.5	230.7	123.3	188.5	648.1	2 777.2	401.3	329.0	311.2
02	I	5 131.8	26.1	86.3	240.0	127.4	175.2	643.7	2 728.7	402.5	356.4	312.3
	II	5 157.7	22.0	87.6	254.6	123.4	172.5	653.4	2 717.2	381.6	371.9	336.5
	III	5 164.2	23.8	92.3	247.0	110.4	164.0	616.9	2 763.5	378.3	383.5	343.8
	IV	5 095.5	26.2	95.2	251.4	107.8	167.9	630.0	2 709.8	349.4	361.9	344.1
03	I	5 105.3	28.9	97.8	263.0	110.5	178.9	659.9	2 733.7	340.7	320.9	319.4
	II	5 117.7	23.2	80.8	282.8	110.6	174.0	659.7	2 750.8	331.1	340.5	314.9
	III	5 130.5	25.2	74.6	270.1	110.3	175.1	668.1	2 745.8	328.6	353.0	332.5
	IV	5 118.3	28.0	82.5	281.6	102.3	164.3	662.2	2 751.2	339.0	364.3	305.2
04	I	5 107.2	28.8	86.0	274.1	103.2	163.7	682.6	2 766.6	332.7	338.7	296.9
	II	5 124.6	25.9	88.0	258.8	101.8	151.5	655.4	2 745.0	368.1	346.4	321.3
	III	5 125.5	20.6	95.0	256.5	95.3	176.4	662.7	2 751.7	370.8	329.9	315.9

	1	2	3	4	5	6	7	8	9	10	11
	Total	1-5 hours	6-10 hours	11-20 hours	21-25 hours	26-30 hours	31-35 hours	36-40 hours	41-45 hours	46-50 hours	>50 hours

F.2.5 DESEMPREGO POR DURAÇÃO DA PROCURA DE EMPREGO[1]

UNEMPLOYMENT BY JOB SEEKING TIME[1]

Fonte / Source: Instituto Nacional de Estatística

Milhares / Thousands

		Total	Menos de 1 mês	1-3 meses	4-6 meses	7-11 meses	12-18 meses	19-24 meses	25 meses e mais
		1	2	3	4	5	6	7	8
99	IV	215.2	20.2	50.4	26.5	30.8	24.3	17.5	45.5
00	I	226.8	18.9	49.1	34.0	27.2	32.9	9.3	55.3
	II	193.6	11.6	38.2	28.4	27.1	26.0	10.6	51.7
	III	206.6	19.0	41.5	23.6	33.1	24.9	16.1	48.4
	IV	195.1	19.3	39.5	24.7	27.1	25.0	14.0	45.5
01	I	219.6	16.9	51.1	29.0	25.1	32.1	9.8	52.7
	II	202.9	12.3	45.0	32.6	27.1	33.4	8.6	41.2
	III	211.2	22.5	47.4	24.9	30.0	26.6	15.7	41.7
	IV	220.5	23.5	55.9	23.3	32.8	24.0	18.1	37.9
02	I	235.6	21.7	61.7	38.4	21.6	33.4	13.1	41.8
	II	243.1	16.8	54.8	41.4	34.1	34.2	12.5	45.9
	III	273.8	25.9	65.9	37.3	39.1	35.1	15.5	52.9
	IV	329.6	23.0	96.3	40.6	49.6	30.3	24.2	63.7
03	I	345.0	26.2	80.8	65.5	48.0	46.7	17.7	58.8
	II	333.4	17.5	75.5	56.9	62.4	41.8	18.1	60.0
	III	335.2	27.2	65.0	46.1	66.1	49.1	23.9	56.3
	IV	355.6	18.5	87.6	42.9	60.7	53.5	29.5	61.8
04	I	347.2	17.5	73.8	52.3	44.0	59.1	24.9	74.2
	II	347.3	21.2	53.3	54.5	61.5	45.3	23.9	86.0
	III	375.9	27.1	65.7	35.5	66.9	49.2	36.3	94.2

	1	2	3	4	5	6	7	8
	Total	Less than 1 month	1-3 months	4-6 months	7-11 months	12-18 months	19-24 months	25 months or more

(1) O desemprego é tomado em sentido restrito: apenas são considerados como desempregados os indivíduos que fizeram diligências concretas para procurar emprego no período de quatro semanas anteriores ao inquérito. / Unemployment considered in narrow sense: only individuals who sought work actively in the four weeks before survey are included in the labour force as unemployed.

F.2.6 DESEMPREGO REGISTADO E OFERTAS DE EMPREGO

REGISTERED UNEMPLOYMENT AND NEW JOB VACANCIES

Fonte / Source: Instituto do Emprego e Formação Profissional

		Pedidos de emprego relativos a desempregados no final do período			Pedidos de emprego relativos a desempregados ao longo do período	Ofertas de emprego por satisfazer no final do período	Ofertas ao longo do período	Colocações efectuadas ao longo do período
		Total	Primeiro emprego	Novo emprego				
		1	2	3	4	5	6	7
01		324 288	27 220	297 068	416 728	8 707	109 812	65 039
02		380 303	28 779	351 524	489 627	7 982	105 167	63 824
03		452 542	33 540	419 002	540 682	9 110	105 090	62 453
03	Jun	414 145	26 724	387 421	34 785	11 548	9 066	5 327
	Jul	419 375	28 544	390 831	44 129	10 960	9 163	5 588
	Ago	420 891	29 712	391 179	35 046	11 393	8 149	4 804
	Set	440 668	34 399	406 269	62 004	11 894	10 137	5 850
	Out	447 917	36 808	411 109	55 080	11 127	9 577	5 879
	Nov	453 727	36 599	417 128	45 981	10 246	8 063	5 184
	Dez	452 542	33 540	419 002	37 259	9 110	5 614	3 741
04	Jan	464 450	33 199	431 251	53 103	9 625	8 324	4 848
	Fev	467 540	33 181	434 359	42 566	9 888	7 890	4 411
	Mar	471 089	33 697	437 392	46 868	10 160	9 892	5 681
	Abr	462 056	30 578	431 478	40 150	10 645	9 014	5 183
	Mai	452 140	28 674	423 466	38 864	11 098	9 863	5 695
	Jun	444 679	27 792	416 887	36 101	10 808	9 458	5 631
	Jul	446 091	29 620	416 471	44 130	10 193	7 927	4 751
	Ago	449 760	31 743	418 017	41 357	10 235	7 725	4 146
	Set	466 529	35 084	431 445	71 609	10 068	8 619	4 872
	Out	467 809	35 878	431 931	51 297	9 037	6 902	4 478
	Nov	471 190	34 462	436 728	52 530	7 877	6 848	4 166

	1	2	3	4	5	6	7
	Total	First job	New job	Applications for employment by the unemployed along the period	Stock of vacancies at the end of period	New vacancies along the period	Placements along the period
	Applications for employment by the unemployed at the end-of-period						

F.2.7 SALÁRIOS: CONTRATAÇÃO COLECTIVA[1]

Trabalhadores abrangidos e remunerações médias implícitas

WAGES: COLLECTIVE AGREEMENTS[1]

Number of workers and implicit average wage growth

Fonte / Source: Ministério da Segurança Social, da Família e da Criança e Banco de Portugal

		Sector privado		Sectores de actividade							
				Agricultura		Indústria, electricidade, gás e água		Construção		Serviços	
		Trabalhadores 1	Taxa 2	Trabalhadores 3	Taxa 4	Trabalhadores 5	Taxa 6	Trabalhadores 7	Taxa 8	Trabalhadores 9	Taxa 10
00		1 386 908	3.5	11 577	4.0	521 262	3.9	206 134	3.1	661 038	3.4
01		1 516 459	3.9	18 800	2.8	471 357	3.9	211 807	3.9	818 657	4.0
02		1 318 566	3.8	14 302	4.3	523 752	3.7	211 322	3.6	569 190	3.8
03	Mai	20 654	2.7	-	-	12 977	2.9	2 116	1.5	5 561	2.7
	Jun	26 262	3.3	824	3.0	13 442	3.4	-	-	11 996	3.2
	Jul	9 806	2.8	-	-	3 936	3.1	-	-	5 870	2.7
	Ago	19 819	2.8	164	2.5	16 077	2.7	-	-	3 578	3.4
	Set	33 772	2.3	-	-	280	2.9	-	-	33 492	2.3
	Out	11 740	2.9	-	-	-	-	-	-	11 740	2.9
	Nov	1 023	2.5	-	-	1 023	2.5	-	-	-	-
	Dez	74	1.6	-	-	74	1.6	-	-	-	-
04	Jan	438 376	2.9	7 652	2.9	91 805	2.9	-	-	338 919	2.9
	Fev	5 586	3.0	-	-	-	-	-	-	5 586	3.0
	Mar	2 609	3.0	-	-	-	-	-	-	2 609	3.0
	Abr	32 089	2.8	58	2.8	532	2.6	-	-	31 499	2.8
	Mai	6 330	2.8	-	-	1 609	3.0	-	-	4 721	2.7
	Jun	18 632	3.2	-	-	2 662	3.6	-	-	15 970	3.2
	Jul	3 870	3.1	-	-	116	2.2	-	-	3 754	3.1
	Ago	33 497	3.0	-	-	-	-	-	-	33 497	3.0
	Set	-	-	-	-	-	-	-	-	-	-
	Out	178	1.3	-	-	-	-	-	-	178	1.3

	1 Workers	2 Rate	3 Workers	4 Rate	5 Workers	6 Rate	7 Workers	8 Rate	9 Workers	10 Rate
	Private sector		Agriculture		Industry, electricity, gas and water		Construction		Services	
			Breakdown by branch of activity							

(1) As taxas apresentadas para cada mês corrrespondem às variações intertabelas anualizadas ponderadas pelo número de trabalhadores abrangidos. As taxas apresentadas para cada ano correspondem à média das taxas mensais, ponderada pelo número de trabalhadores abrangidos. / Rates provided for each month are based on the annual increase of the wage settlements weighted by the number of workers covered. Rates provided for each year are based on monthly data, weighted by the number of workers covered each month.

F.2.8 VARIAÇÃO DAS REMUNERAÇÕES DECLARADAS À SEGURANÇA SOCIAL[1]

CHANGES IN COMPENSATION OF EMPLOYEES DECLARED TO SOCIAL SECURITY[1]

Fonte / Source: Instituto de Informática e Estatística da Solidariedade (IIES)

		Número médio de beneficiários com remuneração 1	Taxa de variação homóloga das remunerações médias declaradas 2
1	2002	3 044 533	4.6
2	2003	3 058 222	3.4
3	Janeiro a Agosto 2004	3 053 179	3.5
4	Janeiro a Setembro 2004	3 042 600	3.6

	1 Average number of beneficiaries with compensation	2 Year-on-year rate of change of the average declared compensation

(1) Os valores reportam-se à situação da base de dados operacional de Gestão de Remunerações (GR) a 20 de Dezembro de 2004.As remunerações consideradas contemplam todos os tipos de remuneração existentes no Sistema de Gestão de Remunerações do IIES relativas a Trabalhadores por Conta de Outrém e Membros de Orgãos Estatutários que estejam identificados no Sistema de Identificação e Qualificação da Segurança Social (IDQ).Os tipos de remuneração existentes incluem: Remuneração de carácter permanente, Subsídios de Férias e Natal e Outros tipos de remuneração (nomeadamente comissões, promoções, remuneração variável e outros subsídios).A base de dados de GR é um repositório em permanente actualização, existindo sempre uma percentagem de declarações de remunerações por entregar, principalmente nos últimos 6 meses.The figures reflect the data base situation up to December 20th 2004.Total compensations include all types of payments to salaried workers reported in the Compensations Management System of IIES and identified in the Identification and Qualification System of the Social Security (IDQ).The categories of compensations included are: compensations with a permanent nature, Vacations and Christmas subsidies and Other categories of compensations (namely bonuses, promotions, variable income and other subsidies).The GR database is permanently updated, nevertheless there is a fraction of delayed declarations that affect mainly the previous 6 months.

G. Notas Explicativas

G. Explanatory Notes

NOTAS EXPLICATIVAS

B. ESTATÍSTICAS MONETÁRIAS E FINANCEIRAS

Emissão monetária

Até Dezembro de 2001, o valor de emissão monetária divulgada no Balanço do Banco de Portugal corresponde à responsabilidade pela emissão de notas e moedas denominadas em escudos. A partir de Janeiro de 2002, com a entrada em circulação do euro, a emissão monetária divulgada, passa a relevar as seguintes responsabilidades:

- Até Dezembro 2002 inclui notas e moedas denominadas em escudos, ainda não recolhidas.
- Moedas denominadas em euros colocadas pelo Banco de Portugal, cujo volume anual de emissão se encontra sujeito a aprovação prévia do Banco Central Europeu (BCE).
- Responsabilidade legalmente atribuída pela emissão de notas denominadas em euros, cuja forma de determinação é em seguida referida.

Método de determinação da responsabilidade pela emissão de notas denominadas em euros

Mensalmente, o total de notas em circulação é afectado aos bancos centrais pertencentes ao Eurosistema, de acordo com a seguinte tabela de repartição, que consta da decisão do Banco Central Europeu (BCE) de 22 de Abril de 2004 (alterando a decisão de BCE/2001/15 de 6 de Dezembro de 2001) relativa à emissão de notas de euro (BCE/2004/9):

Membros do Eurosistema*	%
Banco Central Europeu**	8.0000%
National Bank van België / Banque Nationale de Belgique	3.28200%
Deutsche Bundesbank	27.2000%
Bank of Greece	2.4415%
Banco de España	10.0065%
Banque de France	19.1375%
Central Bank and Financial Services Authority of Ireland	1.1865%
Banca d'Italia	16.79600%
Banque Centrale du Luxembourg	0.2020%
De Nederlandsche Bank	5.1415%
Oesterreichische Nationalbank	2.6765%
Banco de Portugal	2.2715%
Suomen Pankki	1.6585%

* As percentagens atribuídas aos Bancos Centrais Nacionais (BCN) correspondem à afectação de 92% do total de notas emitidas, de acordo com a participação no capital social do BCE.

** As tarefas de colocação em circulação e retirada de circulação de todas as notas de euros encontram-se confiadas aos BCN.

A contrapartida deste ajustamento, isto é, a diferença entre o valor de notas legalmente emitidas e o montante de notas efectivamente colocado, dá origem a uma posição Intra-Eurosistema, que para efeitos de reporte estatístico, é reflectida, em termos líquidos, em activos ou passivos diversos, consoante o respectivo sinal.

EXPLANATORY NOTES

B. MONETARY AND FINANCIAL STATISTICS

Notes and coins

Up to December 2001, the value of notes and coins shown in the Balance Sheet of the Banco de Portugal corresponds to the liabilities in respect of the issue of banknotes and coins denominated in escudos. From January 2002 onwards, with the introduction of the euro banknotes and coins, the notes and coins item includes the following liabilities:

- Up to December 2002 includes notes and coins denominated in escudos, not yet withdrawn from circulation.
- Euro-denominated coins put into circulation by Banco de Portugal, whose annual volume of issue must be previously approved by the European Central Bank (ECB).
- Legal liability in respect of the issue of euro-denominated banknotes, which is determined as follows.

Calculation method of liabilities in respect of the issue of euro-denominated banknotes

On a monthly basis, the total value of banknotes in circulation is assigned to central banks participating in the Eurosystem, according to the banknotes allocation key mentioned in the Decision of the European Central Bank of 22 April 2004 (changing the decision of (ECB/2001/15) of 6 December 2001) on the issue of euro banknotes (ECB/2004/9):

*Members of the Eurosytem**	%
European Central Bank**	8.0000%
National Bank van België / Banque Nationale de Belgique	3.28200%
Deutsche Bundesbank	27.2000%
Bank of Greece	2.4415%
Banco de España	10.0065%
Banque de France	19.1375%
Central Bank and Financial Services Authority of Ireland	1.1865%
Banca d'Italia	16.79600%
Banque Centrale du Luxembourg	0.2020%
De Nederlandsche Bank	5.1415%
Oesterreichische Nationalbank	2.6765%
Banco de Portugal	2.2715%
Suomen Pankki	1.6585%

* National central bank's percentage shares correspond to the assignment of 92% of the total value of banknotes issued, in accordance with the key for subscription of the ECB's capital.

** NCBs are entrusted with putting into and withdrawing from circulation all euro banknotes.

The counterpart to this adjustment, i.e. the difference between the value of legally issued banknotes and the amount of banknotes actually placed, gives rise to an intra-Eurosystem position, which, for statistical reporting purposes, is reflected, in net terms, in remaining assets or liabilities, according to the respective sign.

B.0.1 e B.0.3

(a) Para uma definição pormenorizada dos agregados monetários da área do euro, aconselha-se a consulta do artigo publicado no Boletim Mensal do BCE de Fevereiro de 1999, "Agregados monetários da área do euro e o seu papel na estratégia de política monetária do Eurosistema.

B.0.2 e B.0.4

(a)

As contribuições nacionais, tal como o nome indica, reflectem o contributo do sector monetário residente (Banco de Portugal e Outras IFM residentes) para os agregados da àrea do euro, não podendo ser interpretados como correspondendo a valores autónomos nacionais. O respectivo cálculo, efectuado de acordo com um método harmonizado ao nível da área do euro, caracteriza-se por garantir que a agregação das contribuições nacionais e da contribuição do Banco Central Europeu, é idêntica ao valor obtido para o conjunto da área euro. Em termos práticos, este método de cálculo corresponde a consolidar / anular as posições face ao sector monetário residente, em Portugal e nos outros países da área euro, no balanço agregado do sector monetário residente (nacional). Em seguida, a título ilustrativo, apresenta-se o conteúdo das diversas componentes das contribuições nacionais para os agregados monetários:

Contribuição nacional para a circulação monetária: corresponde à emissão monetária do Banco de Portugal deduzida de notas e moedas denominadas em euros. A partir de Janeiro de 2002 com a entrada em circulação do euro, a contribuição nacional para a moeda em circulação passa a incluir a responsabilidade legalmente atribuída pela emissão de notas denominadas em euros (vide conceito de "emissão monetária") que corresponde a uma percentagem fixa do total de notas denominadas em euros em circulação.

Contribuição nacional para as componentes relativas a depósitos e equiparados (Passivos à vista; *Outros depósitos e equiparados até dois anos (excepto passivos à vista, depósitos com pré aviso e acordos de recompra)*; *Depósitos com pré-aviso até 3 meses, Acordos de recompra): Corresp*onde às responsabilidades de sector monetário residente face ao sector não monetário (excluindo administração central) residente na área do euro.

Contribuição nacional para as componentes que representam responsabilidades pela emissão de titulos: corresponde à responsabilidade do sector monetário residente pela emissão de títulos, deduzida dos montantes na posse de residentes em países fora da área do euro e dos títulos de natureza idêntica emitidos por IFM residentes em países da área do euro em carteira do sector monetário residente (nacional).

B.0.5

(a) Para uma definição pormenorizada dos agregados monetários da área do euro, aconselha-se a consulta do artigo publicado no Boletim Mensal do BCE de Fevereiro de 1999, "Agregados monetários da área do euro e o seu papel na estratégia de política monetária do Eurosistema".

(b) Relativamente à forma de cálculo das contribuições nacionais para os agregados monetários, vide notas relativas ao quadro B.0.2.

B.0.1 e B.0.3

(a) For a detailed definition of euro area monetary aggregate, see the article entitled "Euro area monetary aggregates and their role in the Eurosystem's monetary policy strategy", published in the February 1999 issue of the ECB Monthly Bulletin.

B.0.2 e B.0.4

(a) National contributions, as the name suggests, reflect the contribution of the resident monetary sector (Banco de Portugal and other resident MFIs) to the euro area aggregates, and cannot be interpreted as corresponding to national autonomous amounts. Their calculation, which is harmonized across the euro area, ensures that the aggregation of the national contributions and the contribution of the European Central Bank, is identical to the amount calculated for the euro area as a whole. In practical terms, this calculation method corresponds to the consolidation / netting out of the positions vis-à-vis the resident monetary sector, in Portugal and in the other euro area countries, in the aggregated balance sheet of the (national) resident monetary sector. For explanatory purposes, the content of the various components of national contributions to monetary aggregates is presented below:

National contribution to currency in circulation: corresponds to the issue of currency by Banco the Portugal minus banknotes and coins denominated in euro. From January 2002 onwards, with the introduction of the euro banknotes and coins, national contribution to the currency in circulation includes legal liabilities in respect of the issue of euro-denominated banknotes (see the "notes and coins" concept), which corresponds to a fixed percentage of euro-denominated banknotes in circulation.

National contribution to deposits and deposit-like instruments components (Overnight deposits; *Other deposits and deposit-like instruments up to two years (except overnight deposits, deposits redeemable at notice and repurchase agreements); Deposits redeemable at notice up to 3 months, Repurchase agreements)*: corresponds to the resident monetary sector liabilities vis-à-vis the euro area resident non-monetary sector (excluding central government).

National contribution to components representing liabilities in respect of securities issued: corresponds to the resident monetary sector liability in respect of securities issued, minus amounts held by non-euro area residents and securities of a similar nature issued by euro area MFIs held by the (national) resident monetary sector.

B.0.5

(a) For a detailed definition of euro area monetary aggregate, see the article entitled "Euro area monetary aggregates and their role in the Eurosystem's monetary policy strategy", published in the February 1999 issue of the ECB Monthly Bulletin.

(b) With respect to the calculation method of national contributions to monetary aggregates, see notes to Table B.0.2.

B.1.3, B.4.1.5 e B.4.2.3

(a) As taxas de variação anual são calculadas com base nas relação entre saldos em fim de mês e transacções mensais.
As transacções mensais F_t são calculadas a partir das diferenças entre saldos em fim de mês corrigidos de reclassificações, de abatimentos ao activo, de reavaliações cambiais e de preço e de quaisquer outras variações que não sejam devidas a transacções financeiras:

$$F_t = (L_t - L_{t-1}) - C_t - E_t - V_t$$

Em que:

L_t é o saldo no final do mês t
C_t é a correcção de reclassificações no mês t
E_t é a correcção da taxa de câmbio no mês t
V_t é a correcção de preço, abatimentos ao activo e outras variações no mês t

A taxa de variação anual α_t, para o mês t é calculada utilizando a formula seguinte:

$$\alpha_t = \left[\prod_{i=0}^{11} \left(1 + \frac{F_{t-1}}{L_{t-1-i}} \right) - 1 \right] * 100$$

B.1.3, B.4.1.5 e B.4.2.3

(a) The annual growth rates are calculated on the basis of the relationship between end of month stocks and monthly transactions.The monthly transactions F_t are calculated from differences in stocks corrected of reclassifications, write-offs/write-downs, exchange rate changes and price revaluation and any other changes which do not arise from transactions:

$$F_t = (L_t - L_{t-1}) - C_t - E_t - V_t$$

Where:

L_t is the stock at the end of month t
C_t is the reclassification adjustment in month t
E_t is the exchange rate adjustment in month t
V_t is the price revaluation, write-offs/write-downs and any other adjustments in month t

The annual change rate α_t, for month t is calculated according to the following formula:

$$\alpha_t = \left[\prod_{i=0}^{11} \left(1 + \frac{F_{t-1}}{L_{t-1-i}} \right) - 1 \right] * 100$$

B.3.0

Este quadro constitui um **balanço consolidado das outras instituições financeiras monetárias (OIFM) residentes**. O conceito estatístico de instituição financeira monetária (IFM) é aplicado de forma harmonizada em todos os países da União Europeia[1]. O secto[1]. O secto[1]. O secto. O secto. O sector das OIFM é constituído pelas IFM excluindo os bancos centrais nacionais. Assim, em Portugal, o sector das OIFM não inclui o Banco de Portugal, sendo constituído por todos os outros bancos (incluindo a Caixa Geral de Depósitos), caixas económicas, caixas de crédito agrícola mútuo e fundos do mercado monetário. Note-se que as restantes instituições de crédito (sociedades de investimento, sociedades de locação financeira, sociedades de *factoring* e sociedades financeiras para aquisições a crédito) encontram-se classificadas do ponto de vista estatístico como outros intermediários financeiros (um subgrupo estatístico das instituições financeiras não monetárias (IFNM)), não sendo, desta forma, abrangidas pelo conceito de OIFM.

B.3.0

This table is a **consolidated balance sheet of resident other monetary financial institutions (OMFIs)**. The statistical concept of monetary financial institution (MFI) has been harmonised across all European Union countries. The OMFI sector consists of MFIs excluding national central banks. Therefore, in Portugal, the OMFI sector does not include the Banco de Portugal and consists of all other banks (including the Caixa Geral de Depósitos), savings banks, mutual agricultural credit banks and money market funds. It should be noted that the other credit institutions (investment companies, financial leasing companies, factoring companies and credit-purchase financing companies), from a statistical perspective, are classified as other financial intermediaries (a statistical subgroup of non-monetary financial institutions (NMFIs)) and therefore are not covered by the OMFI concept.

B.3.9.1

Este quadro apresenta o **balanço agregado do sistema bancário - actividade consolidada** calculado por agregação simples: (i) dos balanços dos grupos financeiros, em base consolidada, que incluem no perímetro de consolidação pelo menos uma OIFM com actividade predominante em Portugal e (ii) dos balanços das OIFM, em base individual, que não são objecto de consolidação em Portugal. Não se incluem os fundos do mercado monetário. A informação utilizada tem por base um reporte numa óptica contabilística, consistente com o Plano de Contas para o Sistema Bancário e com as peças contabilísticas divulgadas publicamente pelas instituições.

B.3.9.1

This table presents the **aggregated balance sheet of the banking system – consolidated activity** calculated by simple aggregation: (i) of balance sheets, on a consolidated basis, of the financial groups that include in the consolidation perimeter at least one OMFI the principal activity of which is carried on in Portugal, and (ii) balance sheets, on an individual basis, of the OMFIs that are not consolidated in Portugal. It does not include money market funds. The information used is based on an accounting report, in line with the System of Accounts for the Banking System and with the accounting data disseminated by the institutions.

B.3.9.2

Este quadro apresenta o **balanço agregado do sistema bancário - actividade consolidada** - calculado por agregação simples: (i) dos balanços dos grupos financeiros, em base consolidada, que incluem no perímetro de consolidação pelo menos uma OIFM com actividade

B.3.9.2

This table presents the **aggregated balance sheet of the banking system – consolidated activity -** calculated by simple aggregation: (i) of balance sheets, on a consolidated basis, of the financial groups that include in the consolidation perimeter at least one OMFI the

predominante em Portugal e (ii) dos balanços das OIFM, em base individual, que não são objecto de consolidação em Portugal. Não se incluem (i) as instituições com sede e/ou actividade predominante no *off-shore* da Madeira, a qual se desenvolve essencialmente com não residentes e tem uma correspondência reduzida com as condições económicas domésticas; (ii) os fundos de mercado monetário.

B.3.9.3

Este quadro apresenta a demonstração de resultados agregada do sistema bancário - actividade consolidada - calculada por agregação simples: (i) das demonstrações de resultados dos grupos financeiros, em base consolidada, que incluem no perímetro de consolidação pelo menos uma OIFM com actividade predominante em Portugal e (ii) das demonstração de resultados das OIFM, em base individual, que não são objecto de consolidação em Portugal. Não se incluem (i) as instituições com sede e/ou actividade predominante no *off-shore* da Madeira, a qual se desenvolve essencialmente com não residentes e tem uma correspondência reduzida com as condições económicas domésticas; (ii) os fundos de mercado monetário.

(a) Na rubrica "resultados em empresas associadas e em filiais excluídas da consolidação" é registada a parte dos resultados gerados por empresas associadas e em filiais excluídas da consolidação, parte essa atribuível ao grupo em função da percentagem de participação detida nessas empresas. Empresas associadas são aquelas em que existe uma influência significativa na gestão, presumindo-se que tal existe quando a participação corresponda a, pelo menos, 20 por cento dos direitos de voto. Por seu lado, empresas filiais excluídas da consolidação são aquelas que prosseguem actividades incompatíveis com o objectivo das contas consolidadas, nomeadamente as empresas comerciais, industriais, agrícolas e de seguros.

(b) O resultado antes de interesses minoritários permite ter uma medida mais rigorosa dos resultados gerados por todo o activo consolidado, devendo por isso ser utilizado para efeitos de comparação com a rendibilidade em base individual.

B.7.1.1 a B.7.1.8

Definições gerais

i) As estatísticas de taxas de juro das instituições financeiras monetárias (IFM) apresentadas no Boletim Estatístico têm subjacente uma metodologia harmonizada, válida para toda a área do euro, a qual se encontra definida no Regulamento N.º 63/2002 do Banco Central Europeu, de 20 de Dezembro de 2001 (BCE/2001/18). As estatísticas de taxas de juro cobrem as operações de empréstimos e depósitos denominados em euros face a particulares e sociedades não financeiras residentes em países pertencentes à União Monetária. Estas estatísticas são calculadas a partir das taxas de juro praticadas por uma amostra representativa das IFM residentes (excluindo o Banco de Portugal e os Fundos do Mercado Monetário) ponderadas pelos respectivos montantes associados.

ii) O conceito de particulares abrange os sectores agrupados das famílias e das instituições sem fim lucrativo ao serviço das famílias.

iii) As estatísticas de taxas de juro abrangem as estatísticas de taxas de juro sobre *novas operações* e *de saldos*.

principal activity of which is carried on in Portugal, and (ii) of balance sheets, on an individual basis, of the OMFIs that are not consolidated in Portugal. Excluding (i) banks having their head office and/or carrying on their activities mainly in Madeira *off-shore,* which is essencially with non-residents and with a low correspondence to domestic economic conditions; (ii) and the money market funds.

B.3.9.3

This table presents the profit and loss account of the banking system – consolidated activity - calculated by simple aggregation: (i) of profit and loss account , on a consolidated basis, of the financial groups that include in the consolidation perimeter at least one OMFI the principal activity of which is carried on in Portugal, and (ii) of profit and loss account , on an individual basis, of the OMFIs that are not consolidated in Portugal. Excluding (i) banks having their head office and/or carrying on their activities mainly in Madeira *off-shore,* which is essencially with non-residents and with a low correspondence to domestic economic conditions; (ii) and the money market funds.

(a) The item "income from affiliated companies and subsidiaries excluded from consolidation" records income generated by affiliated companies and subsidiaries excluded from consolidation, which is attributable to the group according to the percentage of shares held in these companies. Affiliated companies are companies whose management is under significant influence, assuming that this situation occurs when shares held correspond to, at least, 20 per cent of the voting rights. In addition, affiliated companies excluded from consolidation are companies whose activities are incompatible with the objective of consolidated accounts, namely commercial, industrial, agricultural and insurance corporations

(b) Income before minority interests enables a more accurate measure of income generated by all consolidated assets and, therefore, it should be used in order to compare income with profitability on an individual basis.

B.7.1.1 a B.7.1.8

General definitions

i) Statistics on interest rates, applied by monetary financial institutions (MFIs) and published in the Statistical Bulletin, are based on the euro-area harmonised methodology set by Regulation No. 63/2002 of the European Central Bank, of 20 December 2001 (ECB/2001/18). Interest rate statistics cover euro-denominated deposits and loans vis-à-vis private individuals and non-financial corporations resident in Monetary Union countries. These statistics are calculated based on interest rates applied by a representative sample of resident MFIs (excluding Banco de Portugal and Money Market Funds) weighted by their corresponding amounts.

ii) The concept of private individuals covers the household sector and the sector of non-profit institutions serving households.

iii) Statistics on interest rates cover interest rate statistics on *new business* and *outstanding amounts*.

Por "novas operações" entende-se qualquer novo acordo entre uma família ou sociedade não financeira e a instituição monetária. As prorrogações automáticas de depósitos e de contratos de empréstimo preexistentes, ou seja, que não exijam qualquer envolvimento activo por parte do particular ou da sociedade não financeira e que não envolvam qualquer renegociação dos termos e condições do contrato, incluindo a taxa de juro, não são considerados novas operações. As alterações das taxas de juro variáveis que derivem de ajustamentos automáticos de taxa de juro efectuados pela IFM não constituem novos acordos e, portanto, não são consideradas novas operações. A taxa de juro das novas operações reflecte a média ponderada das taxas de juro aplicadas aos depósitos e empréstimos no que respeita aos novos acordos celebrados durante o período de referência.

Saliente-se, contudo, que as taxas de juro das novas operações apresentadas, por serem agregadas com recurso exclusivo aos montantes das operações e por estarem desagregadas por prazo de fixação inicial de taxa e não por prazo contratual, não podem ser interpretadas como o contributo na margem para as taxas de juro dos saldos. Tal implica, nomeadamente, que se perde o significado habitual dos *spreads* face aos indexantes relevantes (ver nota introdutória ao Boletim Estatístico de Dezembro de 2003).

Por seu turno, a taxa de juro sobre saldos reflecte a média ponderada das taxas de juro aplicadas aos saldos de depósitos ou de empréstimos vivos em fim de mês em relação a determinada categoria de instrumentos. Os créditos de cobrança duvidosa e os empréstimos para reestruturação da dívida a taxas inferiores às normalmente praticadas no mercado não estão incluídos nas taxas de juros médias ponderadas referentes aos saldos.

No caso dos descobertos bancários, depósitos transferíveis e depósitos com pré-aviso, entende-se que o conceito de saldo coincide com o de novas operações dada a natureza destes instrumentos financeiros.

Notas técnicas

(1) As taxas de juro apresentadas são taxas acordadas anualizadas (TAA) e correspondem à média ponderada das taxas de juro individualmente acordadas entre a instituição monetária e o particular ou sociedade não financeira em relação a um dado depósito ou empréstimo, convertidas numa base anual e cotada como percentagem ao ano. A TAA cobre apenas os pagamentos de juros sobre depósitos ou empréstimos, mas não os outros encargos eventualmente aplicáveis. Para as novas operações de empréstimos ao consumo e habitação, é apresentada adicionalmente a taxa anual de encargos efectiva global, TAEG (Directiva n.º 87/2002/CEE e Directiva n.º 98/7/CE; Decreto-Lei n.º 359/91, de 21 de Setembro e Decreto-Lei n.º 101/2000, de 2 de Junho), que engloba todos os encargos com os empréstimos para além do pagamento dos juros.

(2) Os montantes de novas operações são extrapolados para o conjunto das instituições de crédito a partir das que pertencem à amostra, com base no estimador *Horvitz-Thompson*.

(3) A desagregação por prazo contratual das novas operações de empréstimos baseia-se no prazo de fixação inicial de taxa. Por exemplo, um novo empréstimo ao consumo a três anos com taxa de juro indexada, revista de 6 em 6 meses, é classificado em termos de novas operações no segmento "Empréstimos a particulares para consumo com prazo de fixação inicial de taxa até 1 ano", enquanto que um outro novo empréstimo ao consumo a três anos com taxa de juro fixa é classificado no segmento "Empréstimos a particulares para consumo com prazo de fixação

New business means any new agreement between a household or a non-financial corporation and the monetary institution. Rollovers of existing deposits and loan contracts that are carried out automatically - i.e., without any active involvement of the household or non-financial corporation, and that do not involve any renegotiation of the terms and conditions of the contract, including the interest rate - shall not be considered as new business. Changes in variable interest rates in the sense of automatic adjustments of the interest rate performed by a MFI are not new agreements and shall therefore not be considered as new business. Interest rates on *new business* shall reflect the weighted average interest rate applied to the deposits and loans in respect of new agreements made during the reference time period.

However, it should be noted that interest rates on *new business* cannot be interpreted as the margin contribution to interest rates on *outstanding amounts* because (1) they are aggregated using business amounts as single weights, and (2) they are broken down by initial rate fixation period and not by agreed maturity. This implies, inter alia, that the usual meaning of spreads vis-à-vis the relevant reference rate is lost (see Introductory Note to the December 2003 issue of the Statistical Bulletin).

Interest rates on *outstanding amounts* shall reflect the weighted average interest rate applied to deposits or loans in the relevant instrument category as at the end of the month. Non-performing loans and restructured loans at rates below standard market conditions are not included in the weighted average interest rates on *outstanding amounts*

In the case of bank overdrafts, transferable deposits and deposits redeemable at notice, the concept of new business shall be extended to the whole stock, given the nature of these financial instruments.

Technical notes

(1) The interest rates presented here are annualised agreed rates (AAR) and correspond to the weighted average of the interest rates that are individually agreed between the monetary institution and the household or non-financial corporation for a deposit or loan, converted to an annual basis and quoted in percentages per annum. Any AAR only covers interest rate payments on deposits and loans, but no other charges that may apply. A different rate is calculated for new consumer credit or new loans for house purchases, the annual percentage rate of charge (APRC), which covers the total cost of the loans, in addition to interest payments. It is calculated according to Directive No. 87/2002/EEC and Directive No. 98/7/EC as well as Decree-Law No. 359/91 of 21 September 1991 and Decree-Law No. 101/2000 of 2 June 2000.

(2) The amounts of new business corresponding to credit institutions included in the sample are extrapolated to all credit institutions based on the Horvitz-Thompson estimator.

(3) The breakdown of new loans by maturity is based on the initial rate fixation period. For instance, a new three-year consumer credit with indexed interest rate, revised half-yearly, is classified in these Tables under the item "Consumer credits to private individuals with up to a 1-year initial rate fixation," while another new three-year consumer credit with fixed interest rate is classified in these Tables under the item "Consumer credits to private individuals with initial rate fixation from 1 to 5 years." In the case of interest rates statistics on *outstanding amounts* these credit transactions are, in both cases, classified under

inicial de taxa de 1 a 5 anos"; no âmbito dos saldos estas duas operações são, em ambos os casos, classificadas no segmento "Empréstimos a particulares para consumo e outros fins – operações de 1 a 5 anos". Por convenção, as operações a taxa variável estão classificadas no período de fixação inicial de taxa inferior a 1 ano. Para as novas operações de depósitos e para os saldos o critério subjacente é o prazo original da operação. As taxas de juro de novas operações apresentadas, por serem agregadas com recurso exclusivo aos montantes das operações e por estarem desagregadas por prazo de fixação inicial de taxa e não por prazo contratual, não podem ser interpretadas como o contributo na margem para as taxas de juro dos saldos. Tal implica, nomeadamente, que se perde o significado habitual dos *spreads* calculados face aos indexantes relevantes (ver nota introdutória ao Boletim Estatístico de Dezembro de 2003).

(4) Os empréstimos a famílias para a compra de habitação são definidos como empréstimos concedidos para possibilitar o investimento na habitação, incluindo construção e melhoramentos. As estatísticas de taxas de juro das IFM cobrem indistintamente os créditos à habitação com e sem garantia. Os empréstimos às famílias para consumo (crédito ao consumo), são definidos como empréstimos concedidos para utilização pessoal no consumo de bens e serviços. Os novos empréstimos às famílias para outros fins são definidos como empréstimos, com excepção dos descobertos bancários, concedidos para finalidades tais como negócios, consolidação de dívida, educação, etc.

(5) A desagregação por "escalão de crédito" dos empréstimos concedidos a empresas não financeiras baseia-se no montante de cada transacção individual que é classificada como nova operação e não na totalidade do crédito concedido a essas entidades.

(6) Os descobertos bancários incluem, para além dos saldos devedores dos depósitos à ordem, os montantes de crédito utilizados com recurso a cartões de crédito e através de linhas de crédito autorizadas.

(7) As taxas de juro publicadas são médias ponderadas pelos respectivos montantes associados. No que concerne às taxas sobre novas operações deve ter-se presente que estas taxas não são ponderadas pelo prazo contratual das operações.

B.8.2.1.1

(a) Inclui informação dos Intermediários Financeiros supervisionados pelo Banco de Portugal, ou seja, exclui nomeadamente as Sociedades Gestoras de Participações Sociais que controlam as Empresas de Seguros.

B.8.2.1.2

(a) Inclui informação dos Auxiliares Financeiros supervisionados pelo Banco de Portugal, ou seja, exclui nomeadamente os Auxiliares de Seguros e as Sociededes e as Sociedades Gestoras de Fundos de Pensões.

B.8.2.2.1 a B.8.2.3.3

(a) Inclui informação dos Outros Intermediários Financeiros e Auxiliares Financeiros supervisionados pelo Banco de Portugal, ou seja, exclui nomeadamente as Sociedades Gestoras de Participações Sociais que controlam as Empresas de Seguros, os Auxiliares de Seguros e as Sociedades Gestoras de Fundos de Pensões.

the item "Consumer credits and loans to other purposes to private individuals - 1 to 5 years' maturity." It has been agreed that variable rate loans are classified under up to a 1-year initial rate fixation. The underlying criterion for new deposits and for outstanding amounts consists of the original agreed maturity. Interest rates on *new business* cannot be interpreted as a contribution at the margin to the interest rates on *outstanding amounts* because they are aggregated using the business volume as a single weight and they are broken down by initial rate fixation period instead of by agreed maturity. In particular, this implies that the usual meaning of the spread vis-à-vis the relevant reference rate is lost (see Introductory Note to the December 2003 issue of the Statistical Bulletin).

(4) Loans to private individuals for house purchase are defined as loans granted for housing investment, including construction and renovation. MFI interest rate statistics cover indiscriminately loans for house purchase both with and without collateral. Loans to private individuals for consumption (consumer credit) are defined as loans granted for personal use in consumption of goods and services. New loans to private individuals for other purposes are defined as loans, except bank overdrafts, granted for purposes such as business, debt consolidation, education, etc.

(5) The breakdown by "credit category" of loans granted to non-financial corporations is based on the amount of each individual transaction that is classified as new business and not on the total credit granted to such entities.

(6) Bank overdrafts include, in addition to the debit balances of sight deposits, the amount of credit used through credit cards and by means of authorised credit lines.

(7) Published interest rates are average rates weighted by their corresponding amounts. In particular, interest rates on *new business* are not weighted by the agreed maturity of the transactions.

B.8.2.1.1

(a) Includes data on Financial Intermediaries supervised by the Banco de Portugal, namely it does not include Financial Holding Companies that control Insurance Companies

B.8.2.1.2

(a) Includes data on Financial Auxiliaries supervised by the Banco de Portugal, namely it does not include Insurance Financial Auxiliaries and Pension Fund Managing Companies.

B.8.2.2.1 a B.8.2.3.3

(a) Includes data on Other Financial Intermediaries and Financial Auxiliaries supervised by the Banco de Portugal, namely it does not include Financial Holding Companies that control Insurance Companies, Insurance Financial Auxiliaries and Pension Fund Managing Companies.

B.8.3.5

(a) Inclui informação das Sociedades Gestoras de Participações Sociais do Sector Financeiro supervisionados pelo Banco de Portugal, isto é , exclui as Sociedades Gestoras Participações Sociais que controlam empresas de Seguros.

B.10.3.1

(a) Os títulos seleccionados, para os quais se calculam *"yields to maturity",* são os que, em cada momento, são considerados como de referência para o prazo dos dez anos pelos intervenientes no mercado. Dado que os momentos de alteração de benchmark não são coincidentes para Portugal e para a área do Euro, os valores apresentados para o respectivo diferencial podem ser afectados pelo facto de, em determinados períodos, estarem em comparação obrigações com prazos residuais diferentes.

C. ESTATÍSTICAS DA BALANÇA DE PAGAMENTOS E DA POSIÇÃO DE INVESTIMENTO INTERNACIONAL

De acordo com a metodologia seguida nas Estatísticas da Balança de Pagamentos e da Posição de Investimento Internacional deve ter-se em consideração a seguinte sectorização institucional:
Autoridades monetárias - inclui o Banco de Portugal e o Tesouro, até Dezembro de 1998. A partir de Janeiro 1999 inclui, apenas, o Banco de Portugal. Esta alteração surge na sequência do estipulado no Tratado da Comunidade Europeia, cujos artigos 105(2) e 116(3) conferem ao Eurosistema, composto pelo Banco Central Europeu e pelos bancos centrais nacionais da zona do euro, o direito exclusivo de detenção e gestão das reservas oficiais dos Estados membros desde o início da fase III da UEM.
Administrações Públicas - a partir de Janeiro 1999 inclui o Tesouro;
Outras instituições financeiras monetárias - exclui o Banco de Portugal;
Outros intermediários financeiros e auxiliares financeiros - inclui, nomeadamente, Sociedades de Investimento, Sociedades financeiras de corretagem, Sociedades gestoras de património e Sociedades de desenvolvimento regional;
Particulares - inclui as famílias e as instituições sem fim lucrativo ao serviço das famílias.

C.0.1, C.2.0 e C.2.1

(a) Na balança financeira um sinal negativo (positivo) corresponde a um aumento líquido (diminuição líquida) de activos ou a uma diminuição líquida (aumento líquido) de passivos.

(b) A análise das rubricas de investimento directo, investimento de carteira e outro investimento em termos líquidos é particularmente relevante quando ocorram operações (sobretudo se forem de elevado montante) que se compensem em termos de activo e passivo, caso em que apenas os valores líquidos explicitarão adequadamente a situação verificada, podendo acontecer uma leitura errónea quando se proceda a uma análise isolada de cada uma das componentes.

Esta situação tem ocorrido, sobretudo, ao nível da rubrica de investimento directo, caso em que a análise parcelar das operações de investimento de Portugal no exterior, por um lado, e do investimento do exterior em Portugal, por outro, deve ser

B.8.3.5

(a) Includes data on Financial Holding Companies supervised by the Banco de Portugal, so it excludes Financial Holding Companies that control Insurance Companies.

B.10.3.1

(a) The selected securities for which yields to maturity are calculated are those that, at any time, are considered to be a reference for the 10-year maturity by market participants./ The change of benchmark for Portugal and for the Euro area is not simultaneous. Thus the respective differential may be affected by the comparison of bonds with different residual maturities.

C. BALANCE OF PAYMENTS AND INTERNATIONAL INVESTMENT POSITION STATISTICS

According to the Balance of Payments and International Investment Position methodologies the following institutional sectors coverage should be considered:
Monetary authorities - up to December 1998, includes the Banco de Portugal and the Treasury. From January 1999 onwards, includes only the Banco de Portugal. In accordance with the institucional arrangements in the Treaty establishing the European Community, namely its articles 105(2) and 116(3), only the Eurosystem, composed of the ECB and the national central banks participating in the single currency, has the exclusive right to hold and manage the official foreign reserves of the Member States from the beginning of Stage Three of EMU.
General Government - from January 1999 onwards includes the Treasury.
Other monetary financial institutions - does not include the Banco de Portugal;
Other financial intermediaries and financial auxiliaries - includes, namely, Dealers, Wealth managing companies and Regional Development companies;
Private individuals - includes households and non-profit institutions serving households.

C.0.1, C.2.0 e C.2.1

(a) A minus (plus) sign means a net increase (net decrease) on the assets and a net decrease (net increase) on the liabilities.

(b) The analysis of these items in net terms is particularly relevant when there are very significant transactions affecting both assets and liabilities. In these cases, only net figures will appropriately express the correct result, whereas the separate analysis of each component would be misleading.

This situation has occurred mainly at the level of the direct investment item, where the separate analysis of Portuguese direct investment abroad and of foreign direct investment in Portugal has to be supplemented with the analysis of the total net direct investment item. This feature relates to the fact that there are direct investment transactions in both directions that

conjugada com a leitura do comportamento da rubrica de investimento directo em termos líquidos.

Esta particularidade prende-se com o facto de existirem operações de investimento directo nos dois sentidos que se compensam mutuamente, não correspondendo a investimento líquido na (ou da) economia portuguesa. É o caso de uma empresa constituída em Portugal, que seja apenas um intermediário numa operação de investimento directo entre dois países estrangeiros. Por exemplo, se a empresa não residente A investe na empresa residente B e esta, por sua vez, investe noutra empresa não residente C, na prática, o resultado final consubstanciar-se-á, em termos líquidos, num simples investimento entre empresas não residentes (investimento de em C).

C.2.4., C.2.5 e C.3.3.3

(a) A zona económica *Off-shores* inclui os seguintes países: Andorra, Antígua e Barbuda, Anguila, Antilhas Holandesas, Barbados, Barém, Bermuda, Bahamas, Belize, Dominica, Granada, Ilha de Guernsey, Gibraltar, Hong Kong, Ilha de Man, Ilha de Jersey, Jamaica, São Cristóvão e Nevis, Ilhas Caimão, Líbano, Santa Lúcia, Liechtenstein, Libéria, Ilhas Marshall, Monserrate, Maldivas, Nauru, Panamá, Filipinas, Singapura, Ilhas Turcos e Caicos, São Vicente e Granadinas, Ilhas Virgens Britânicas, Ilhas Virgens Americanas, Vanuatu e Samoa.

D. ESTATÍSTICAS CAMBIAIS

D.1.1.1

(a) Foram introduzidas nestes quadros, a partir de Outubro de 2000, as cotações médias mensais do euro em relação ao rand da África do Sul, won da Coreia do Sul, dólar de Hong Kong, coroa da Islândia, lev da Bulgária, coroa da Eslováquia, lira de Malta, leu da Roménia, lira turca, dólar de Singapura, lats da Letónia e litas da Lituânia, calculadas a partir das cotações de referência diárias do BCE.

D.1.1.2

(a) As cotações mensais de fim de período do euro em relação ao rand da África do Sul, won da Coreia do Sul, dólar de Hong Kong, coroa da Islândia, lev da Bulgária, coroa da Eslováquia, lira de Malta, leu da Roménia, lira turca e dólar de Singapura são, a partir de Outubro de 2000, obtidas a partir das cotações diárias da responsabilidade do BCE. Entre Janeiro de 1999 e Outubro de 2000, a cotação de fim de período destas divisas em relação ao euro era divulgada pelo Banco de Portugal nos quadros D.1.4 (Taxas de Câmbio do euro em relação a outras moedas).

D1.2.1

(a) DSE - Direito de Saque Especial.

(b) Média dos *fixings* AM e PM de Londres.

D.1.2.3 e D.1.2.4

(a) Os quadros A.2.3, D.1.2.3 e D.1.2.4 apresentam índices cambiais efectivos para Portugal. Um aumento do índice reflecte uma apreciação do euro. Estes índices são calculados como a média geométrica das taxas de câmbio bilaterais dos principais parceiros

balance each other, not resulting in a net investment in (or from) the Portuguese economy.

This is the case in which a company resident in Portugal acts solely as an intermediary in a direct investment transaction between two foreign countries. For example, if a non resident company A invests in a resident company B and the latter invests in another non resident company C, in practice the final net result will be an investment between non resident companies (investment from A in C).

C.2.4., C.2.5 e C.3.3.3

(a) The economic zone *Off-shores* includes the following countries: Andorra, Antigua and Barbuda, Anguilla, Netherlands Antilles, Barbados, Bahrain, Bermuda, Bahamas, Belize, Dominica, Grenada, Guernsey, Gibraltar, Hong Kong, Isle of Man, Jersey, Jamaica, St Kitts and Nevis, Cayman Islands, Lebanon, Saint Lucia, Liechtenstein, Liberia, Marshall Islands , Montserrat, Maldives, Nauru, Panama, Philippines, Singapore, Turks and Caicos Islands, Saint Vicent and the Granadines, British Virgin Islands, U.S. Virgin Islands, Vanuatu and Samoa.

D. EXCHANGE RATE STATISTICS

D.1.1.1

(a) From October 2000 onwards these tables include the euro average exchange rate against the South African rand, South Korean won, Hong Kong dollar, Iceland krona, Bulgarian lev, Slovak koruna, Maltese lira, Romania leu, Turkish lira, Singapore dollar, Latvian lats and Lithuanian litas, calculated from the daily reference exchange rates of the ECB.

D.1.1.2

(a) The end-of-period monthly euro exchange rates against the South African rand, South Korean won, Hong Kong dollar, Iceland krona, Bulgarian lev, Slovak koruna, Maltese lira, Romania leu, Turkish lira and Singapore dollar from October 2000 onwards are obtained from daily average exchange rates of the ECB's responsibility. Between January 1999 and October 2000, the end-of-period exchange rate of these currencies against the euro was disclosed by the Banco de Portugal in Tables D.1.4 (Euro exchange rates against other currencies).

D.1.2.1

(a) SDR - Special Drawing Right.

(b) Average of the London AM and PM fixings.

D.1.2.3 e D.1.2.4

(a) The tables A.2.3, D.1.2.3 E D.1.2.4 present effective exchange rate indices for Portugal. An increase in the index reflects an appreciation of the euro. These indices are calculated as the geometric average of the portuguese main trade partners bilateral

comerciais de Portugal, ponderadas pelo peso de cada parceiro nas relações comerciais externas de manufacturas, incluindo efeitos em terceiros mercados e os efeitos da concorrência das produções domésticas de manufacturas dos países parceiros comerciais considerados, no período 2001-2003. Os parceiros comerciais considerados foram Áustria, Bélgica, Brasil, República Checa, Dinamarca, Finlândia, França, Alemanha, Grécia, Hungria, Irlanda, Itália, Japão, Luxemburgo, Países Baixos, Noruega, Polónia, Espanha, Suécia, Suíça, Reino Unido e Estados Unidos que representaram, no triénio 2001-2003, cerca de 92 por cento do comércio externo português de manufacturas. Os índices cambiais efectivos reais foram obtidos deflacionando os índices nominais com índices de preços no consumidor e com deflatores do PIB. A base dos índices apresentados é o primeiro trimestre de 1999, coincidindo com a base escolhida pelo BCE para as taxas de câmbio efectivas do euro. Para uma descrição mais pormenorizada da metodologia ver o artigo "Novo índice cambial efectivo para a economia portuguesa", publicado no *Boletim Económico* do Banco de Portugal de Dezembro de 2004.

D1.2.4

(b) DSE - Direito de Saque Especial.

(c) Média dos *fixings* AM e PM de Londres.

D.1.3

(a) Actualmente, com excepção das moedas AOA, CSD, MZM e STD, que têm cotação contra o Euro, as restantes moedas têm subjacente as cotações do dólar dos Estados Unidos (USD) face a cada moeda (preços médios recolhidos no último dia útil do mês, cerca das 13.30h) e a taxa de referência do euro face ao USD (fonte: BCE, último dia útil do mês).

(b) Em Fevereiro de 2003, data da formação do novo estado Sérvia-Montenegro, introdução do Dinar Sérvio (CSD) para a Sérvia, enquanto que em Montenegro passou a utilizar-se o Euro (EUR).
Série descontinuada do Dinar Jugoslavo (YUM) com efeitos a partir de Fevereiro de 2003, data da formação do novo estado Sérvia-Montenegro.

(c) Em 1 de Dezembro de 1999, introdução do Kwanza (AOA), equivalendo a 1 000 000 do anterior Kwanza reajustado (AOR).

(d) No final de Março de 1999, o Franco Congolês passou a ser cotado como moeda da República Democrática do Congo, em substituição do anterior Novo Zaire. Foi estabelecida a paridade entre as duas moedas de 1:100000.

(e) Cotações do Franco malgache (MGF) até Dezembro de 2004. A partir de Janeiro de 2005 cotações da nova moeda Ariary malgache MGA, introduzida em 31 de Julho de 2003, com a paridade de 1 MGA = 5 MGF. A fixaçaõ de preços nas duas moedas irá decorrer até 31 de Julho de 2005.

(f) Franco da Comunidade Financeira Africana (Franco CFA - BEAC) – Autoridade responsável: Banque Centrale des États de l'Afrique Centrale - cotação para: Camarões, República Centro-Africana, Congo, Gabão, Chade e Guiné Equatorial.

(g) Franco da Comunidade Financeira Africana (Franco CFA - BEACO) – Autoridade responsável: Banque Centrale des États de l'Afrique de l'Ouest - cotação para: Benim, Costa do Marfim, Burkina-Faso, Senegal, Niger, Togo, Mali e Guiné-Bissau. No caso da Guiné-Bissau, o franco apenas foi introduzido como moeda oficial em 2 de Maio de 1997, em substituição do Peso da Guiné-Bissau.

exchange rates, weighted by the relative importance of each partner in the manufactures external trade, including third market effects and the competition of trade partners domestic production, in 2001-2003. The partner countries included are Austria, Belgium, Brazil, Czech Republic, Denmark, Finland, France, Germany, Greece, Hungary, Ireland, Italy, Japan, Luxemburg, Netherlands, Norway, Poland, Spain, Sweden, Switzerland, United Kingdom and United States that represented 92 per cent of the portuguese manufactures external trade, in the period 2001-2003. The real indices correspond to the nominal index deflated with consumer price indices and GDP deflators. The base period is the first quarter of 1999, as ECB does for euro effective exchange rates. For further details see the article "The new effective exchange rate index for the portuguese economy", published in the Banco de Portugal Economic Bulletin, December 2004.

D.1.2.4

(b) SDR - Special Drawing Right.

(c) Average of the London AM and PM fixings.

D.1.3

(a) Currently, with exception of the currencies AOA, CSD, MZM e STD, that have exchange rate against the Euro, the others currencies are based on the US Dollar exchange rate vis-à-vis each currency (average prices on the last working day of the month, at 1:30 PM) and the euro reference rate vis-à-vis the US dollar (source: ECB, last working day of the month).

(b) On February 2003, data of the constitution of the new state of Serbia-Montenegro issue of Serbian Dinar (CSD) for Serbia, while Montenegro began using the Euro (EUR).

Yugoslavian Dinar (YUM) series discontinued with effects from February 2003, data of the constitution of the new state of Serbia-Montenegro.

(c) On 1 December, 1999, issue of Kwanza (AOA) equivalent to 1 000 000 of the previous Readjusted Kwanza (AOR).

(d) At the end of March 1999, the Franc Congolais started to be quoted as the currency of Congo Democratic Republic, replacing the previous New Zaire. A parity of 1:100000 was established between the two currencies.

(e) Malagasy Franc exchange rate until December 2004. Starting on January 2005, exchange rate for the new currency, Malagasy Ariary (MGA), introduced on 31 July 2003 equivalent to 5 of previous Malagasy Franc (MGF). Price setting in both currencies will continue until 31 December 2005.

(f) African Financial Community Franc (Franco CFA - BEAC) – Responsible authority: Banque Centrale des États de l'Afrique Centrale - quotation for: Cameroon, Central African Republic, Congo, Gabon, Chade and Equatorial Guinea.

(g) African Financial Community Franc (CFA Franc BEACO) – Responsible authority: Banque Centrale des États de l'Afrique de l'Ouest - quotation for: Benin, Cote d'Ivoire, Burkina-Faso, Senegal, Niger, Togo, Mali and Guinea-Bissau. In Guinea-Bissau, the franc was only introduced as the official currency on 2 May 1997, replacing the Guinea-Bissau Peso.

(h) Sistema de câmbios múltiplos. Paridade fixa face ao dólar dos Estados Unidos. De Julho de 1999 a Outubro de 2003, paridade fixa face ao euro para as transacções com a Área do euro.

(i) Em 1 de aneiro de 2004, o Dólar do Suriname (SRD) substituíu o Florim do Suriname (SRG), na razão de 1 SRD = 1000 SRG.

(j) Cotações do Afghani (AFA) até Dezembro 2002. A partir de Janeiro 2003 - cotações da nova moeda - Afghani (AFN) -, introduzida em 7 de Outubro de 2002com a paridade de 1 AFN = 1000 AFA.

(k) Até Fevereiro de 2004 - cotações oficiais para o Dinar Iraquiano. A partir de Março de 2004 - cotação para o novo Dinar Iraquiano com base em leilão do Banco Central do Iraque.

D.2.1, D.2.2, D.2.3, D.2.4

(a) Valor bruto dos montantes nominais ou nocionais das transacções contratadas durante o mês a que se refere o inquérito, corrigidos da duplicação resultante das transacções efectuadas no mercado interbancário doméstico. Em Abril de 1995, o inquérito à Actividade dos Mercados de Câmbios alargou o seu âmbito, abrangendo informação mais detalhada sobre o mercado de derivados, e a sua periodicidade passou de trimestral a semestral. A partir de Abril de 1999, na sequência da criação do euro, as séries relativas às transacções envolvendo as denominações legais do euro foram descontinuadas. Em Abril de 2001, o inquérito alterou a periodicidade para anual e passou também a cobrir informação individualizada sobre as transacções com contrapartes da zona euro. Nos inquéritos realizados até Janeiro de 1995 (inclusive), as sucursais financeiras nas zonas *off-shore* da Madeira e Açores foram consideradas entidades não residentes, não tendo sido directamente inquiridas. A partir de Abril de 1995, estas sucursais *off-shore* passaram a ser consideradas entidades financeiras residentes e todas as operações que efectuam no âmbito do inquérito são reportadas conjuntamente com as da respectiva sede.

(b) Valores convertidos em unidades de dólares dos EUA, às taxas de câmbio diárias de referência divulgadas pelo Banco de Portugal do dia da contratação da transacção, e divididos pelo número de dias do mês em que os mercados cambial e de derivados portugueses tenham estado abertos.

(c) Transaccionados em balcão.

(d) Incluem os *cross-currency interest rate swaps.*

(e) Inclui uma categoria residual de outros produtos derivados cambiais OTC, que não surge discriminada nos quadros.

(f) As transacções de opções e futuros cambiais em bolsa não surgem discriminadas em separado nos quadros, embora sejam cobertas pelo inquérito, devido ao seu peso residual.

D.2.5, D.2.6, D.2.7, D.2.8

(a) Valores brutos, nominais ou nocionais, dos montantes em carteira, corrigidos da duplicação resultante das posições detidas no mercado interbancário doméstico. Os dados relativos às posições só começaram a ser recolhidos a partir de Abril de 1995, quando o inquérito à Actividade dos Mercados de Câmbios alargou o seu âmbito, abrangendo informação mais detalhada sobre o mercado de derivados, e a sua periodicidade passou de trimestral a semestral. A partir de Abril de 1999, na sequência da criação do euro, as séries relativas às transacções envolvendo as

(h) Multiple exchange rates system. Fixed parity against the US Dollar. From July 1999 to October 2003, fixed parity against the euro for transactions with the Euro Area.

(i) On January 2004, the Suriname Dolar (SRD) replaced the Suriname Guilder (SRG), at the rste of 1 SRD per 1000 SRG.

(j) Afghani (AFA) exchange rate till December 2002. Since January 2003exchange rate for the new Afghani, equivalent 1 AFN = 1000 AFA, issue on 7 October 2002.

(k) Until February 2004 - official rate for the Iraquian Dinar. Since March 2004 - new Iraquian Dinar rate based on Iraquian Central Bank auction.

D.2.1, D.2.2, D.2.3, D.2.4

(a) Gross nominal or notional principal amounts of transactions concluded during the survey's month, net of local inter-dealer double-counting. In April 1995, the survey of Foreign Exchange Market Activity was significantly expanded to include a comprehensive coverage of foreign exchange and interest rate derivatives markets and its frequency was changed from quarterly to semi-annual. As from April 1999, following the creation of the euro, statistical series concerning the euro legacy currencies were discontinued. In April 2001, the survey's frequency was changed to annual and separate data on transactions carried out with euro area counterparties started to be collected. In the surveys undertaken until January 1995 (inclusive), the off-shore branches at Madeira and Azores were considered as non-resident entities. For that reason they did not take part in the survey. As from April 1995, these entities have been considered as residents and all their transactions are jointly reported with those of their head offices.

(b) Valued converted into US dollars using the refernce exchange rates disclosed by Banco de Portugal prevailing on the date of the trade and divided by the number of days in the month when the Portuguese foreign exchange and derivatives markets were open.

(c) Over-the-counter.

(d) Include the cross-currency interest rate swaps.

(e) Includes a residual category of other OTC foreign exchange derivatives instruments, which is not separately disclosed.

(f) Due to its residual share, the exchange-traded foreign exchange options and futures are not separately disclosed, although they are covered by the survey.

D.2.5, D.2.6, D.2.7, D.2.8

(a) Gross nominal or notional amounts outstanding net of local inter-dealer double-counting. Data on amounts outstanding only started to be collected as from April 1995, when the survey of Foreign Exchange Market Activity was significantly expanded to include a comprehensive coverage of derivatives market and its frequency was changed from quarterly to semi-annual. As from April 1999, following the creation of the euro, statistical series concerning the euro legacy currencies were discontinued. In April 2000, the survey started to collect

denominações legais do euro foram descontinuadas. Em Abril de 2000, o inquérito passou a cobrir informação sobre as posições em aberto de derivados sobre acções e mercadorias e de derivados de crédito. Em Abril de 2001, o inquérito alterou a periodicidade para anual e passou também a cobrir informação individualizada sobre as posições com contrapartes da zona euro. As posições de opções e futuros cambiais em bolsa não surgem discriminadas em separado nos quadros, embora sejam cobertas pelo inquérito, devido ao seu peso residual. As sucursais financeiras nas zonas *off-shore* da Madeira e Açores são consideradas entidades financeiras residentes e todas as operações que efectuam no âmbito do inquérito são reportadas conjuntamente com as da respectiva sede.

(b) Transaccionados em balcão.

(c) Incluem os *cross-currency interest rate swaps.* .

(d) Inclui uma categoria residual de outros produtos derivados cambiais OTC, que não surge discriminada nos quadros.

(e) As transacções de opções e futuros cambiais em bolsa não surgem discriminadas em separado nos quadros, embora sejam cobertas pelo inquérito, devido ao seu peso residual.

D.2.9, D.2.10

(a) Valor bruto dos montantes nominais ou nocionais das transacções contratadas durante o mês a que se refere o inquérito, corrigidos da duplicação resultante das transacções efectuadas no mercado interbancário doméstico. Os dados relativos às transacções de derivados sobre taxas de juro só começaram a ser recolhidos a partir de Abril de 1995, quando o inquérito à Actividade dos Mercados de Câmbios alargou o seu âmbito, abrangendo informação mais detalhada sobre o mercado de derivados, e a sua periodicidade passou de trimestral a semestral. A partir de Abril de 1999, na sequência da criação do euro, as séries relativas às transacções envolvendo as denominações legais do euro foram descontinuadas. Em Abril de 2001, o inquérito alterou a periodicidade para anual e passou também a cobrir informação individualizada sobre as transacções com contrapartes da zona euro. Nos inquéritos realizados até Janeiro de 1995 (inclusive), as sucursais financeiras nas zonas *off-shore* da Madeira e Açores foram consideradas entidades não residentes, não tendo sido directamente inquiridas. A partir de Abril de 1995 as sucursais financeiras nas zonas *off-shore* da Madeira e Açores são consideradas entidades financeiras residentes e todas as operações que efectuam no âmbito do inquérito são reportadas conjuntamente com as da respectiva sede.

(b) Valores convertidos em unidades de dólares dos EUA, às taxas de câmbio diárias de referência divulgadas pelo Banco de Portugal do dia da contratação da transacção, e divididos pelo número de dias do mês em que os mercados cambial e de derivados portugueses tenham estado abertos.

(c) Transaccionados em balcão.

(d) Inclui uma categoria residual de outros produtos derivados sobre taxas de juro OTC, que não surge discriminada nos quadros.

(e) Contratos transaccionados na Bolsa de Derivados do Porto, até à sua extinção em 2000.

data on amounts outstanding of equity, commodity and credit derivatives, although they are not disclosed. In April 2001, the survey's frequency was changed to annual and separate data on amounts outstanding vis-à-vis euro area counterparties started to be collected. The off-shore branches at Madeira and Azores are considered as residents and all their transactions are jointly reported with those of their head offices.

(b) Over-the-counter.

(c) Include the cross-currency interest rate swaps.

(d) Includes a residual category of other OTC foreign exchange derivatives instruments, which is not separately disclosed.

(e) Due to its residual share, the exchange-traded foreign exchange options and futures are not separately disclosed, although they are covered by the survey.

D.2.9, D.2.10

(a) Gross nominal or notional principal amounts of transactions concluded during the survey's month, net of local inter-dealer double-counting. Data on single-currency interest rate derivatives only started to be collected as from April 1995, when the survey of Foreign Exchange Market Activity was significantly expanded to include a comprehensive coverage of derivatives market and its frequency was changed from quarterly to semi-annual. As from April 1999, following the creation of the euro, statistical series concerning the euro legacy currencies were discontinued. In April 2001, the survey's frequency was changed to annual and separate data on transactions carried out with euro area counterparties started to be collected. In the surveys undertaken until January 1995 (inclusive), the off-shore branches at Madeira and Azores were considered as non-resident entities. For that reason they did not take part in the survey. As from April 1995, these entities have been considered as residents and all their transactions are jointly reported with those of their head offices.

(b) Values converted into US dollars using the reference exchange rates disclosed by Banco de Portugal prevailing on the date of the trade and divided by the number of days in the month on which the Portuguese foreign exchange and derivatives markets were open.

(c) Over-the-counter.

(d) Includes a residual category of other OTC foreign exchange derivatives instruments, which is not separately disclosed.

(e) Contracts traded in the Oporto Derivatives Exchange until their termination in 2000.

D.2.11, D.2.12

(a) Valores brutos, nominais ou nocionais, dos montantes em carteira, corrigidos da duplicação resultante das posições detidas no mercado interbancário doméstico. Os dados relativos às posições só começaram a ser recolhidos a partir de Abril de 1995, quando o inquérito à Actividade dos Mercados de Câmbios alargou o seu âmbito, abrangendo informação mais detalhada sobre o mercado de derivados e tendo a sua periodicidade passado de trimestral a semestral. A partir de Abril de 1999, na sequência da criação do euro, as séries relativas às transacções envolvendo as denominações legais do euro foram descontinuadas. Em Abril de 2000, o inquérito passou a cobrir informação sobre as posições em aberto de derivados sobre acções e mercadorias e de derivados de crédito. Em Abril de 2001, o inquérito alterou a periodicidade para anual e passou também a cobrir informação individualizada sobre as posições com contrapartes da zona euro. As sucursais financeiras nas zonas *off-shore* da Madeira e Açores são consideradas entidades financeiras residentes e todas as operações que efectuam no âmbito do inquérito são reportadas conjuntamente com as da respectiva sede.

(b) Transaccionadas em balcão.

(c) Inclui uma categoria residual de outros produtos derivados sobre taxas de juro OTC, que não surge discriminada nos quadros.

(d) Contratos transaccionados na Bolsa de Derivados do Porto, até à sua extinção em 2000.

E. FINANÇAS PÚBLICAS

(a) Despesas do Estado segundo a classificação económica. Os valores intra-anuais referem-se a despesas autorizadas.

D.2.11, D.2.12

(a) Gross nominal or notional amounts outstanding net of local inter-dealer double-counting. Data on amounts outstanding only started to be collected as from April 1995, when the survey of Foreign Exchange Market Activity was significantly expanded to include a comprehensive coverage of derivatives market and its frequency was changed from quarterly to semi-annual. As from April 1999, following the creation of the euro, statistical series concerning the euro legacy currencies were discontinued. In April 2000, the survey started to collect data on amounts outstanding of equity, commodity and credit derivatives, although they are not disclosed. In April 2001, the survey's frequency was changed to annual and separate data on amounts outstanding vis-à-vis euro area counterparties started to be collected. The off-shore branches at Madeira and Azores are considered as resident and all their transactions are jointly reported with those of their head offices.

(b) Over-the-counter.

(c) Includes a residual category of other OTC foreign exchange derivatives instruments, which is not separately disclosed.

(d) Contracts traded in the Oporto Derivatives Exchange until their termination in 2000.

E. PUBLIC FINANCE STATISTICS

(a) State expenditures according to the economic classification. Intra-annual figures refer to authorized expenditures.

SECTOR BREAKDOWN IN MONETARY AND FINANCIAL STATISTICS

RESIDENT SECTOR				
Financial corporations	Monetary financial instituitions (MFI)	Banco de Portugal		Monetary sector
		Other monetary financial institutions	Banks Savings banks Mutual agricultural credit banks Money market funds	
	Non-monetary financial instituitions (NMFI)	Other financial intermediaries	Investment funds, except money market funds Risk capital companies Factoring companies Dealers Credit-purchase financing companies Financial holding companies Financial leasing companies Financial Intermediaries - other	Non-monetary sector
		Financial auxiliaries	Exchange offices Brokers Investment fund managing companies Wealth managing companies Financial auxiliaries - other	
		Insurance corporations and pension funds		
General Government		Central Government	State Autonomous funds and services	
		Regional Government	Azores Madeira	
		Local Government	Mainland Azores Madeira	
		Social Security funds		
Non-financial corporations		Non-financial public corporations Non-financial private corporations		
Private individuals		Households Non-profit institutions serving households		
Emigrants				
NON-RESIDENT SECTOR				
Same breakdown as in the resident sector, with the due adjustments, such as: * Other monetary financial institutions sector has a breakdown between “departments abroad” and “other”; * In non-European Union countries the other monetary financial institutions sector only includes banks; * Includes international organisations.				

Corresponds to the money-neutral sector.

FINANCIAL INSTRUMENTS AND OTHER ITEMS IN MONETARY AND FINANCIAL STATISTICS

<table>
<tr><th colspan="4">ASSETS</th></tr>
<tr><td colspan="4">Monetary gold
Special drawing rights (SDR)
Assets vis-à-vis International Monetary Fund (IMF)
Notes and coins</td></tr>
<tr><td rowspan="6">Credits and credit-like instruments</td><td rowspan="3">Deposits</td><td colspan="2">Transferable deposits</td></tr>
<tr><td rowspan="2">Other deposits</td><td rowspan="2">Deposits redeemable at notice
Deposits with agreed maturity
Certificates of deposits</td></tr>
<tr><td rowspan="3">Loans</td><td colspan="2">Discount</td></tr>
<tr><td rowspan="2">Loans (except discount) and other assets</td><td rowspan="2">Interbank money market loans
Subordinated loans
Other loans
Other assets</td></tr>
<tr><td colspan="2">Non-performing loans</td></tr>
<tr><td colspan="2">Securities other than shares</td><td colspan="2">Treasury bills
Commercial paper
Bonds (except subordinated bonds)
Subordinated bonds
Participating bonds
Other debt securities</td></tr>
<tr><td colspan="2">Shares and other equity</td><td colspan="2">Shares
Investment funds units
Other equity</td></tr>
<tr><td colspan="2">Remaining assets</td><td colspan="2">Cheques
Fixed assets
Advances
Other accounts receivable
Financial derivatives
Other accounts</td></tr>
</table>

FINANCIAL INSTRUMENTS AND OTHER ITEMS IN MONETARY AND FINANCIAL STATISTICS

<table>
<tr><th colspan="4">LIABILITIES</th></tr>
<tr><td colspan="4">Counterpart of special drawing rights
Currency / Notes and coins</td></tr>
<tr><td rowspan="6">Deposits and deposit-like instruments</td><td rowspan="2">Deposits</td><td colspan="2">Transferable deposits
Deposits redeemable at notice
Deposits with agreed maturity
Emigrants' account
Housing savings deposits
Pensioners' savings deposits
Other savings deposits</td></tr>
<tr><td colspan="2">Certificates of deposits</td></tr>
<tr><td rowspan="4">Deposit-like instruments</td><td colspan="2">Repurchase agreements</td></tr>
<tr><td rowspan="3">Loans</td><td rowspan="2">Credits</td><td>Discount
Interbank money market (IMM) loans
Subordinated loans
Other loans</td></tr>
<tr><td colspan="2">Other liabilities</td></tr>
<tr><td colspan="2">Securities other than capital</td><td colspan="2">Commercial paper
Bonds (except subordinated bonds)
Subordinated bonds
Participating bonds
Other debt securities</td></tr>
<tr><td colspan="4">Money market funds shares/units</td></tr>
<tr><td colspan="2">Capital and reserves</td><td colspan="2">Shares
Other equity
Operating income
- Operating costs
Profit and loss account
Reserves
Provisions for non-performing loans
Provisions for sundry risks</td></tr>
<tr><td colspan="2">Remaining liabilities</td><td colspan="2">Compulsory deposits
Advances
Other accounts payable
Financial derivatives
Other accounts</td></tr>
</table>

GLOSSÁRIO

AC	Administração Central
AECOPS	Associação de Empresas de Construção e Obras Públicas
ANEOP	Associação Nacional de Empreiteiros de Obras Públicas
AP	Administrações Públicas
BCE	Banco Central Europeu
BT	Bilhetes do Tesouro
BVL	Bolsa de Valores de Lisboa
CAE	Classificação das Actividades Económicas
CIMPOR	Cimpor, Cimentos de Portugal, S.A.
CLIP	Crédito em Sistema de Leilão ao Investimento Público
DSE	Direito de Saque Especial
FECOM	Fundo Europeu de Cooperação Monetária
FEDER	Fundo Europeu para o Desenvolvimento Regional
FEOGA	Fundo Europeu de Orientação e Garantia Agrícola
FMI	Fundo Monetário Internacional
f.o.b.	free on board
FSE	Fundo Social Europeu
IME	Instituto Monetário Europeu
INE	Instituto Nacional de Estatística
IPC	Índice de Preços no Consumidor
IRC	Imposto sobre o Rendimento das Pessoas Colectivas
IRS	Imposto sobre o Rendimento das Pessoas Singulares
ISFLSF	Instituições Sem Fins Lucrativos ao Serviço das Familias
ITCE	Índice da Taxa de Câmbio Efectiva do Escudo
IVA	Imposto sobre o Valor Acrescentado
MTC	Mecanismo de Taxas de Câmbio
n.i.n.r.	não incluído noutra rubrica
OCDE	Organização para a Cooperação e Desenvolvimento Económicos
PALOP	Países Africanos de Língua Portuguesa
PEDIP	Programa Específico para o Desenvolvimento da Indústria Portuguesa
PETROGAL	Petróleos de Portugal, Petrogal, S.A.
PIB	Produto Interno Bruto
SME	Sistema Monetário Europeu
TAEG	Taxa anual de encargos efectiva global
UE	União Europeia
UM	União Monetária

GLOSSARY

AECOPS	Associação de Empresas de Construção e Obras Públicas
ANEOP	Associação Nacional de Empreiteiros de Obras Públicas
APRC	Annual percentage rate of charge
ECB	European Central Bank
BVL	Bolsa de Valores de Lisboa (Lisbon Stock Exchange)
CEA	Classification of Economic Activities
CIMPOR	Cimpor, Cimentos de Portugal, S.A.
CG	Central Government
CLIP	Auctioned Credit for Public Investment
CPI	Consumer Price Index
EAGGF	European Agricultural Guidance and Guarantee Fund
EERI	Effective Exchange Rate Index
EMCF	European Monetary Cooperation Fund
EMI	European Monetary Institute
EMS	European Monetary System
EMU	European Monetary Union
ERDF	European Regional Development Fund
ERM	Exchange Rate Mechanism
ESF	European Social Fund
EU	European Union
F.o.b.	free on board
GDP	Gross Domestic Product
GG	General Government
IMF	International Monetary Fund
INE	Instituto Nacional de Estatística
n.i.e.	Not included elsewhere
OECD	Organisation for Economic Cooperation and Development
PALOP	Portuguese Speaking African Countries
PETROGAL	Petróleos de Portugal, Petrogal, S.A.
PEDIP	Specific Programme for the Development of Portuguese Industry
SDR	Special Drawing Right
TB	Treasury Bills

Sinais convencionais utilizados nos quadros

" -"	não aplicável
" . "	não disponível
" 0 "	nulo ou irrelevante
" p "	provisório

Conventions used in the tables

" -"	not applicable
" . "	not available
" 0 "	nil or negligible
" p "	provisional

Notas aos Quadros

Os quadros apresentados no Boletim Estatístico incluem dois tipos de notas:

- Notas identificadas por letras, cujo texto informativo é apresentado no Capítulo G – "Notas explicativas";
- Notas identificadas por números ou outros símbolos, cujo texto informativo é apresentado no final do próprio quadro.

Special Data Dissemination Standard

Em Abril de 1996 o Fundo Monetário Internacional (FMI) criou o 'Special Data Dissemination Standard' (SDDS) visando reforçar a transparência, integridade, actualidade e qualidade da informação estatística. No âmbito do SDDS é disponibilizada informação sobre: dados macroeconómicos; política de divulgação ao público; política de revisões; metodologias subjacentes à preparação da informação estatística.

Portugal aderiu ao SDDS em Outubro de 1998, podendo ser consultada a informação relativa a Portugal no 'Dissemination Standard Bulletin Board' (DSBB) do FMI, acessível na Internet - http://dsbb.imf.org.

Em articulação com o calendário de divulgação estabelecido no SDDS, igualmente disponível no referido endereço da Internet, o Banco de Portugal publica, em primeira mão, na Internet - www.bportugal.pt - as relevantes estatísticas sobre Contas da Administração Central - Financiamento, Contas do Sector Bancário e do Banco de Portugal, Taxas de Juro, Balança de Pagamentos, Posição de Investimento Internacional e Reservas Internacionais.

A informação estatística abrangida pelo SDDS, relativa a Portugal, é compilada pelo Ministério das Finanças, pelo Instituto Nacional de Estatística, pela Euronext Lisboa e pelo Banco de Portugal.

Notes in the Tables

The tables in the Statistics Bulletin present two types of notes:

- *Notes identified by letters which contents can be found in Chapter G - "Explanatory Notes";*
- *Notes identified by figures or other characters which contents can be found at the bottom of the table.*

Special Data Dissemination Standard

In April 1996, the International Monetary Fund (IMF) created the "Special Data Dissemination Standard" (SDDS) with the intention of improving the dissemination of reliable, comprehensive and timely economic, financial and socio-demographic data. The standard provides information on the data categories and the practices concerning the access by the public, the integrity and the quality of the Statistics.

Portugal has been represented in the IMF 'Dissemination Standard Bulletin Board' (DSBB) since October 1998. Metadata on Portuguese economic and financial categories are available at http://dsbb.imf.org.

According to the SDDS advance release calendar, also available on the referred IMF website, the Banco de Portugal publishes firstly on its website - www.bportugal.pt, - the relevant data concerning Central Government Accounts - Financing, Accounts of the Banking System and of the Central Bank, Interest Rates, Balance of Payments, International Investment Position and International Reserves.

The statistical data for Portugal are compiled by Ministério das Finanças, Instituto Nacional de Estatística, Euronext Lisboa and Banco de Portugal.

Suplementos ao Boletim Estatístico

1/98 Informação estatística sobre instituições financeiras não monetárias, Dezembro de 1998. /
Statistical information on non-monetary financial institutions, December 1998.

2/98 Investimento directo do exterior em Portugal: estatísticas de fluxos e *stocks* para o ano de 1996 e estimativas de *stocks* para 1997, Dezembro de 1998. /
Foreign direct investment in Portugal: flows and stocks statistics for 1996 and stocks estimates for 1997, December 1998.

1/99 Nova apresentação das estatísticas da balança de pagamentos, Fevereiro/Março de 1999. /
New presentation of the balance of payments statistics, February/March 1999.

2/99 Informação estatística sobre fundos de investimento mobiliário (FIM), Dezembro de 1999. /
Statistical information on mutual funds, December 1999.

1/00 Investimento directo de Portugal no exterior, Dezembro 2000. /
Portuguese direct investment abroad (available only in Portuguese), December 2000.

1/01 "Balanço estatístico" e "Balanço contabilístico" das outras instituições financeiras monetárias, Agosto 2001. /
"Statistical balance sheet" and "Accounting balance sheet" of other monetary financial institutions, August 2001.