

# **BOLETIM ESTATÍSTICO**

Novembro 2004

Disponível em [www.bportugal.pt](http://www.bportugal.pt) - Publicações e Estatísticas

***Banco de Portugal***



## Special Data Dissemination Standard

Em Abril de 1996 o Fundo Monetário Internacional (FMI) criou o 'Special Data Dissemination Standard' (SDDS) visando reforçar a transparência, integridade, actualidade e qualidade da informação estatística. No âmbito do SDDS é disponibilizada informação sobre: dados macroeconómicos; política de divulgação ao público; política de revisões; metodologias subjacentes à preparação da informação estatística.

Portugal aderiu ao SDDS em Outubro de 1998, podendo ser consultada a informação relativa a Portugal no 'Dissemination Standard Bulletin Board' (DSBB) do FMI, acessível na Internet - <http://dsbb.imf.org>.

Em articulação com o calendário de divulgação estabelecido no SDDS, igualmente disponível no referido endereço da Internet, o Banco de Portugal publica, em primeira mão, na Internet - [www.bportugal.pt](http://www.bportugal.pt) - as relevantes estatísticas sobre Contas da Administração Central - Financiamento, Contas do Sector Bancário e do Banco de Portugal, Taxas de Juro, Balança de Pagamentos, Posição de Investimento Internacional e Reservas Internacionais.

A informação estatística abrangida pelo SDDS, relativa a Portugal, é compilada pelo Ministério das Finanças, pelo Instituto Nacional de Estatística, pela Euronext Lisboa e pelo Banco de Portugal.

---

In April 1996, the International Monetary Fund (IMF) created the "Special Data Dissemination Standard" (SDDS) with the intention of improving the dissemination of reliable, comprehensive and timely economic, financial and socio-demographic data. The standard provides information on the data categories and the practices concerning the access by the public, the integrity and the quality of the Statistics.

Portugal has been represented on the IMF 'Dissemination Standard Bulletin Board' (DSBB) since October 1998. Metadata on Portuguese economic and financial categories are available at <http://dsbb.imf.org>.

According to the SDDS advance release calendar, also available on the referred IMF website, the Banco de Portugal publishes firstly on its website - [www.bportugal.pt](http://www.bportugal.pt), - the relevant data concerning Central Government Accounts - Financing, Accounts of the Banking System and of the Central Bank, Interest Rates, Balance of Payments, International Investment Position and International Reserves.

The statistical data for Portugal are compiled by Ministério das Finanças, Instituto Nacional de Estatística, Euronext Lisboa and Banco de Portugal.



## ÍNDICE

<b>A.</b>	<b>Principais indicadores</b>
<b>B.</b>	<b>Estatísticas monetárias e financeiras</b>
B.0	Agregados monetários e principais contrapartidas
B.1	Síntese monetária
B.2	Balanço do Banco de Portugal
B.3	Balanço das outras instituições financeiras monetárias
B.4	Detalhes dos activos das outras instituições financeiras monetárias face a residentes
B.5	Detalhes dos passivos das outras instituições financeiras monetárias face a residentes
B.6	Detalhes dos activos e dos passivos das outras instituições financeiras monetárias face a não residentes
B.7	Taxas de juro e rentabilidade das outras instituições financeiras monetárias
B.8	Informação sobre instituições financeiras não monetárias
B.9	Mercado monetário interbancário
B.10	Mercados de títulos
B.11	Sistemas de pagamentos
<b>C.</b>	<b>Estatísticas da balança de pagamentos</b>
C.1	Balanças corrente e de capital
C.2	Balança financeira
C.3	Posição de investimento internacional
<b>D.</b>	<b>Estatísticas cambiais</b>
D.1	Taxas de câmbio
D.2	Transacções no mercado de câmbios
<b>E.</b>	<b>Estatísticas das finanças públicas</b>
<b>F.</b>	<b>Estatísticas gerais</b>

### A. PRINCIPAIS INDICADORES

<b>A.1</b>	<b>INFLAÇÃO</b>	
A.1.1	Índice harmonizado de preços no consumidor e índice de preços no consumidor	5
A.1.2	Índice harmonizado de preços no consumidor por agregados - Taxas de variação	6
A.1.3	Índice de preços no consumidor por classes - Taxas de variação	7
A.1.4	Índice harmonizado de preços no consumidor - Taxas de variação	8
<b>A.2</b>	<b>ESTATÍSTICAS CAMBIAIS</b>	
A.2.1	Taxas de conversão irrevogáveis para o euro	11
A.2.2	Taxas de câmbio de referência do euro e índices cambiais	12
A.2.3	Taxas de câmbio de referência do euro vis-à-vis outras moedas da UE e MTC II	13
<b>A.3</b>	<b>ESTATÍSTICAS MONETÁRIAS E FINANCEIRAS</b>	
A.3.1	Taxas de juro directoras do BCE	17
A.3.2	Taxas de juro de curto prazo e taxas de rentabilidade de longo prazo	18
A.3.3	Taxas de juro sobre novas operações de empréstimos concedidos por IFM a residentes na área do euro - Operações com sociedades não financeiras e particulares	19
A.3.4	Taxas de juro sobre novas operações de empréstimos com prazo acordado de residentes na área do euro em IFM - Operações com sociedades não financeiras e particulares	19
A.3.5	Índice de cotações de ações	20
A.3.6	Síntese monetária - Saldos em fim de mês	21
A.3.7	Contrapartida da variação dos passivos até 2 anos face ao sector não monetário excepto administração central - Variações de saldos em fim de mês	21
A.3.8	Agregados monetários da área do euro e contribuição nacional - Taxas de variação anual com base no índice	22
A.3.9	Agregados de crédito interno - Taxas de variação	23

## CONTENTS

<b>A.</b>	<b>Main indicators</b>
<b>B.</b>	<b>Monetary and financial statistics</b>
B.0	Monetary aggregates and main counterparts
B.1	Monetary survey
B.2	Balance sheet of the Banco de Portugal
B.3	Balance sheet of monetary financial institutions
B.4	Details of the assets of other monetary financial institutions vis-à-vis residents
B.5	Details of the liabilities of other monetary financial institutions vis-à-vis residents
B.6	Details of the assets and liabilities of other monetary financial institutions vis-à-vis non-residents
B.7	Other monetary financial institutions interest rates and profitability
B.8	Information on non-monetary financial institutions
B.9	Interbank money market
B.10	Securities markets
B.11	Payment systems
<b>C.</b>	<b>Balance of payments statistics</b>
C.1	Current and capital accounts
C.2	Financial accounts
C.3	International investment position
<b>D.</b>	<b>Exchange rate statistics</b>
D.1	Exchange rates
D.2	Exchange market turnover
<b>E.</b>	<b>Public finance statistics</b>
<b>F.</b>	<b>General statistics</b>

### A. MAIN INDICATORS

<b>A.1</b>	<b>INFLATION</b>	
A.1.1	Harmonized index of consumer prices and consumer price index	5
A.1.2	Harmonized index of consumer price by aggregates - Rates of change	6
A.1.3	Consumer price index by items - Rates of change	7
A.1.4	Harmonised index of consumer prices - Rates of change	8
<b>A.2</b>	<b>EXCHANGE RATE STATISTICS</b>	
A.2.1	Irrevocable conversion rates for the euro	11
A.2.2	Euro reference exchange rates and exchange rate indices	12
A.2.3	Euro reference exchange rates vis-à-vis other EU currencies and ERM II	13
<b>A.3</b>	<b>MONETARY AND FINANCIAL STATISTICS</b>	
A.3.1	Key ECB interest rates	17
A.3.2	Short-term interest rates and long-term yields	18
A.3.3	Interest rates on new loans granted by MFI to residents in the euro area - transactions vis-à-vis non-financial corporations and private individuals	19
A.3.4	Interest rates on new deposits with agreed maturity placed by residents in the euro area with MFI - Transactions vis-à-vis non-financial corporations and private individuals	19
A.3.5	Share price index	20
A.3.6	Monetary survey - End-of-month figures	21
A.3.7	Counterparts to changes in liabilities up to 2 years vis-à-vis non-monetary sector except central government - Changes in the end-of-month figures	21
A.3.8	Monetary aggregates of the euro area and national contribution - Annual change rates on the basis of the index	22
A.3.9	Domestic credit aggregates - Rates of change	23

A.3.10	Crédito interno a sociedades não financeiras por ramo de actividade - Taxas de variação homóloga calculadas com base em saldos em fim de mês. ....	24	A.3.10	Domestic credit to non-financial corporations by branch of activity - Year-on-year rate of change computed from end-of-month figures .....	24
A.3.11	Crédito interno a particulares por finalidade - Taxas de variação homóloga (M(1,12)) calculadas com base em saldos em fim de mês .....	25	A.3.11	Domestic credit to private individuals by purpose - Year-on-year growth rates (M(1,12)) computed from end-of-month figures .....	25
A.3.12	Balanço agregado do sistema bancário - Actividade consolidada - Saldo em fim de período .....	26	A.3.12	Aggregated balance sheet of the banking system - Consolidated activity - End-of-period figures .....	26
A.3.13	Balanço agregado do sistema bancário - Actividade consolidada - excluindo instituições com sede e/ou actividade predominante no <i>off-shore</i> da Madeira - Saldo em fim de período .....	27	A.3.13	Aggregated balance sheet of the banking system - Consolidated activity - Excluding institutions with head office and/or carrying on their activities mainly in Madeira off-shore - End-of-period figures .....	27
A.3.14	Demonstração de resultados agregada do sistema bancário - Actividade consolidada - excluindo instituições com sede e/ou actividade predominante no <i>off-shore</i> da Madeira - Saldo em fim de período .....	28	A.3.14	Profit and loss account of the banking system - Consolidated activity - Excluding institutions with head office and/or carrying on their activities mainly in Madeira off-shore - End-of-period figures .....	28
<b>A.4</b>	<b>ESTATÍSTICAS DA BALANÇA DE PAGAMENTOS</b>		<b>A.4</b>	<b>BALANCE OF PAYMENTS STATISTICS</b>	
A.4.1	Balança de pagamentos - Principais componentes Valores líquidos anuais .....	31	A.4.1	Balance of payments - Main items Annual net figures .....	31
	Em euros .....	32		In euros .....	32
A.4.2	Principais componentes da balança de pagamentos - Com os países da área do euro .....	33	A.4.2	Balance of payments main items - Vis-à-vis euro area countries .....	33
A.4.3	Principais componentes da balança de pagamentos - Com os países da União Europeia .....	34	A.4.3	Balance of payments main items - Vis-à-vis European Union countries .....	34
A.4.4	Balanças corrente e de capital - Principais componentes .....	35	A.4.4	Current and capital account - Main items .....	35
A.4.5	Balança financeira - Principais componentes .....	36	A.4.5	Financial account - Main items .....	36
A.4.6	Posição de investimento internacional - Principais componentes .....	37	A.4.6	International investment position - Main items .....	37
A.4.7	Balanças corrente e de capital e balança financeira - Valores líquidos do trimestre terminado em cada mês .....	38	A.4.7	Current and capital accounts and financial account - Net values of the quarter ended in each month .....	38
A.4.8	Balanças corrente e de capital - Principais componentes - Valores líquidos do trimestre terminado em cada mês .....	38	A.4.8	Current and capital accounts - Main items - Net values of the quarter ended in each month .....	38
A.4.9	Balança financeira - Principais componentes - Valores líquidos do trimestre terminado em cada mês .....	38	A.4.9	Financial account - Main items - Net values of the quarter ended in each month .....	38
<b>A.5</b>	<b>ESTATÍSTICAS DAS FINANÇAS PÚBLICAS</b>		<b>A.5</b>	<b>PUBLIC FINANCE STATISTICS</b>	
A.5.1	Financiamento das administrações públicas - Fluxos acumulados desde o início do ano .....	41	A.5.1	General government financing - Cumulative flows since the beginning of the year .....	41
<b>B.</b>	<b>ESTATÍSTICAS MONETÁRIAS E FINANCEIRAS</b>		<b>B.</b>	<b>MONETARY AND FINANCIAL STATISTICS</b>	
<b>B.0</b>	<b>AGREGADOS MONETÁRIOS E PRINCIPAIS CONTRAPARTIDAS</b>		<b>B.0</b>	<b>MONETARY AGGREGATES AND MAIN COUNTERPARTS</b>	
B.0.1	Agregados monetários da área do euro .....	47	B.0.1	Euro area monetary aggregates .....	47
B.0.2	Contribuição nacional para os agregados monetários da área do euro .....	47	B.0.2	National contribution for the euro area monetary aggregates .....	47
B.0.3	Principais contrapartidas do M3 da área do euro .....	48	B.0.3	Main counterparts of euro area M3 .....	48
B.0.4	Contribuição nacional para as principais contrapartidas do M3 da área do euro .....	48	B.0.4	National contribution for the main counterparts of euro area M3 .....	48
<b>B.1</b>	<b>SÍNTESE MONETÁRIA</b>		<b>B.1</b>	<b>MONETARY SURVEY</b>	
B.1.1	Síntese Monetária - Activo .....	51	B.1.1	Monetary survey - Assets .....	51
B.1.1	Síntese Monetária - Passivo .....	51	B.1.1	Monetary survey - Liabilities .....	51
B.1.2	Passivos até 2 anos face ao sector residente não monetário (excepto administração central) .....	52	B.1.2	Liabilities up to 2 years vis-à-vis non-monetary resident sector (except central government) .....	52
B.1.3	Por memória: empréstimos cedidos por outras IFM em operações de titularização .....	52	B.1.3	Memo items: loans sold by other MFI through securitisation .....	52
<b>B.2</b>	<b>BALANÇO DO BANCO DE PORTUGAL</b>		<b>B.2</b>	<b>BALANCE SHEET OF THE BANCO DE PORTUGAL</b>	
B.2.1	Balanço do Banco de Portugal .....	55	B.2.1	Balance sheet of the Banco de Portugal .....	55
B.2.2.1	Activos do Banco de Portugal face a residentes .....	55	B.2.2.1	Assets of the Banco de Portugal vis-à-vis residents .....	55
B.2.2.2	Passivos do Banco de Portugal face a residentes .....	56	B.2.2.2	Liabilities of the Banco de Portugal vis-à-vis residents .....	56
B.2.3.1	Activos do Banco de Portugal face a não residentes - Por instrumento financeiro e prazo .....	56	B.2.3.1	Assets of the Banco de Portugal vis-à-vis non-residents - By financial instrument and maturity .....	56
B.2.3.2	Passivos do Banco de Portugal face a não residentes - Por instrumento financeiro e prazo .....	57	B.2.3.2	Liabilities of the Banco de Portugal vis-à-vis non-residents - By financial instrument and maturity .....	57
B.2.4	Activos e passivos do Banco de Portugal face a não residentes - Por países da área do euro e fora da área do euro .....	57	B.2.4	Assets and liabilities of the Banco de Portugal vis-à-vis non-residents - By euro area and non-euro area countries .....	57

<b>B.3</b>	<b>BALANÇO DAS OUTRAS INSTITUIÇÕES FINANCEIRAS MONETÁRIAS</b>	<b>B.3</b>	<b>BALANCE SHEET OF OTHER MONETARY FINANCIAL INSTITUTIONS</b>		
B.3.0	Balanço consolidado das outras instituições financeiras monetárias (residentes) - Activo . . . . .	61	B.3.0	Other (resident) monetary financial institutions consolidated balance sheet - Assets . . . . .	61
B.3.0	Balanço consolidado das outras instituições financeiras monetárias (residentes) - Passivo . . . . .	61	B.3.0	Other (resident) monetary financial institutions consolidated balance sheet - Liabilities . . . . .	61
B.3.1	Activos e passivos das outras instituições financeiras monetárias face a instituições financeiras monetárias . . . . .	62	B.3.1	Assets and liabilities of other monetary financial institutions vis-à-vis monetary financial institutions . . . . .	62
B.3.2.1	Activos e passivos das outras instituições financeiras monetárias face a outros intermediários financeiros e auxiliares financeiros . . . . .	62	B.3.2.1	Assets and liabilities of other monetary financial institutions vis-à-vis other financial intermediaries and financial auxiliaries . . . . .	62
B.3.2.2	Activos e passivos das outras instituições financeiras monetárias face a sociedades de seguros e fundos de pensões . . . . .	63	B.3.2.2	Assets and liabilities of other monetary financial institutions vis-à-vis insurance corporations and pension funds . . . . .	63
B.3.3.1	Activos e passivos das outras instituições financeiras monetárias face à administração central . . . . .	63	B.3.3.1	Assets and liabilities of other monetary financial institutions vis-à-vis central government . . . . .	63
B.3.3.2	Activos das outras instituições financeiras monetárias face às administrações públicas excepto administração central . . . . .	64	B.3.3.2	Assets of other monetary financial institutions vis-à-vis general government except central government . . . . .	64
B.3.3.3	Passivos das outras instituições financeiras monetárias face às administrações públicas excepto administração central . . . . .	64	B.3.3.3	Liabilities of other monetary financial institutions vis-à-vis general government except central government . . . . .	64
B.3.4	Activos e passivos das outras instituições financeiras monetárias face a sociedades não financeiras . . . . .	65	B.3.4	Assets and liabilities of other monetary financial institutions vis-à-vis non-financial corporations . . . . .	65
B.3.5	Activos e passivos das outras instituições financeiras monetárias face a particulares . . . . .	65	B.3.5	Assets and liabilities of other monetary financial institutions vis-à-vis private individuals . . . . .	65
B.3.6	Activos e passivos das outras instituições financeiras monetárias face a emigrantes . . . . .	66	B.3.6	Assets and liabilities of other monetary financial institutions vis-à-vis emigrants . . . . .	66
B.3.7.1	Activos das outras instituições financeiras monetárias face a não residentes . . . . .	66	B.3.7.1	Assets of other monetary financial institutions vis-à-vis non-residents . . . . .	66
B.3.7.2	Passivos das outras instituições financeiras monetárias face a não residentes . . . . .	67	B.3.7.2	Liabilities of other monetary financial institutions vis-à-vis non-residents . . . . .	67
B.3.8	Activos e passivos das outras instituições financeiras monetárias - Sector não especificado . . . . .	67	B.3.8	Assets and liabilities of other monetary financial institutions - Non-specified sector . . . . .	67
<b>B.4</b>	<b>DETALHES DOS ACTIVOS DAS OUTRAS INSTITUIÇÕES FINANCEIRAS MONETÁRIAS FACE A RESIDENTES</b>	<b>B.4</b>	<b>DETAILS OF THE ASSETS OF OTHER MONETARY FINANCIAL INSTITUTIONS VIS-À-VIS RESIDENTS</b>		
B.4.1.1	Empréstimos de outras instituições financeiras monetárias às instituições financeiras não monetárias - Por prazo . . . . .	71	B.4.1.1	Loans of other monetary financial institutions to non-monetary financial institutions - By maturity . . . . .	71
B.4.1.2	Empréstimos de outras instituições financeiras monetárias às administrações públicas excepto administração central - Por prazo . . . . .	71	B.4.1.2	Loans of other monetary financial institutions to general government except central government - By maturity . . . . .	71
B.4.1.3	Empréstimos de outras instituições financeiras monetárias às sociedades não financeiras - Por prazo . . . . .	72	B.4.1.3	Loans of other monetary financial institutions to non-financial corporations - By maturity . . . . .	72
B.4.1.4	Empréstimos de outras instituições financeiras monetárias a particulares - Por finalidade e prazo . . . . .	72	B.4.1.4	Loans of other monetary financial institutions to private individuals - By purpose and maturity . . . . .	72
B.4.2.1	Empréstimos de outras instituições financeiras monetárias a sociedades não financeiras - Por ramo de actividade . . . . .	73	B.4.2.1	Loans of other monetary financial institutions to non-financial corporations - By branch of activity . . . . .	73
B.4.2.2	Empréstimos de outras instituições financeiras monetárias a sociedades não financeiras da indústria transformadora - Por ramo de actividade . . . . .	74	B.4.2.2	Loans of other monetary financial institutions to non-financial corporations of the manufacturing industry - By branch of activity . . . . .	74
B.4.3	Activos em moeda estrangeira de outras instituições financeiras monetárias face ao sector não monetário - Por sector institucional . . . . .	75	B.4.3	Assets denominated in foreign currency of other monetary financial institutions vis-à-vis non-monetary sector - By institutional sector . . . . .	75
B.4.4	Empréstimos de outras instituições financeiras monetárias a sociedades não financeiras e particulares - Por distrito / região autónoma . . . . .	75	B.4.4	Loans of other monetary financial institutions to non-financial corporations and to private individuals - By administrative region . . . . .	75
<b>B.5</b>	<b>DETALHES DOS PASSIVOS DE OUTRAS INSTITUIÇÕES FINANCEIRAS MONETÁRIAS FACE A RESIDENTES</b>	<b>B.5</b>	<b>DETAILS OF THE LIABILITIES OF OTHER MONETARY FINANCIAL INSTITUTIONS VIS-À-VIS RESIDENTS</b>		
B.5.1.1	Depósitos e equiparados de outros intermediários financeiros e auxiliares financeiros em outras instituições financeiras monetárias . . . . .	79	B.5.1.1	Deposits and deposit-like instruments of other financial intermediaries and financial auxiliaries with other monetary financial institutions . . . . .	79
B.5.1.2	Depósitos e equiparados de sociedades de seguros e fundos de pensões em outras instituições financeiras monetárias . . . . .	79	B.5.1.2	Deposits and deposit-like instruments of insurance corporations and pension funds with other monetary financial institutions . . . . .	79
B.5.1.3	Depósitos e equiparados da administração central em outras instituições financeiras monetárias . . . . .	80	B.5.1.3	Deposits and deposit-like instruments of central government with other monetary financial institutions . . . . .	80
B.5.1.4	Depósitos e equiparados das administrações públicas excepto administração central em outras instituições financeiras monetárias . . . . .	80	B.5.1.4	Deposits and deposit-like instruments of general government except central government with other monetary financial institutions . . . . .	80
B.5.1.5	Depósitos e equiparados de sociedades não financeiras em outras instituições financeiras monetárias . . . . .	81	B.5.1.5	Deposits and deposit-like instruments of non-financial corporations with other monetary financial institutions . . . . .	81
B.5.1.6	Depósitos e equiparados de particulares em outras instituições financeiras monetárias . . . . .	81	B.5.1.6	Deposits and deposit-like instruments of private individuals with other monetary financial institutions . . . . .	81

B.5.2	Depósitos e equiparados em moeda estrangeira do sector não monetário em outras instituições financeiras monetárias - Por sector institucional . . . . .	82	B.5.2	Foreign currency deposits and deposit-like instruments of non-monetary sector with other monetary and financial institutions - By institutional sector . . . . .	82
B.5.3.1	Depósitos e equiparados de instituições financeiras não monetárias, sociedades não financeiras e particulares em outras IFM - Por distrito / região autónoma . . . . .	82	B.5.3.1	Deposits and deposit-like instruments of non-monetary financial institutions, non-financial corporations and private individuals with other MFI - By administrative region . . . . .	83
B.5.3.2	Depósitos e equiparados de emigrantes em outras instituições financeiras monetárias - Por distrito / região autónoma . . . . .	83	B.5.3.2	Deposits and deposit-like instruments of emigrants with other monetary and financial institutions - By administrative region . . . . .	83
<b>B.6</b>	<b>DETALHES DOS ACTIVOS E PASSIVOS DE OUTRAS INSTITUIÇÕES FINANCEIRAS MONETÁRIAS FACE A NÃO RESIDENTES</b>		<b>B.6</b>	<b>DETAILS OF THE ASSETS AND LIABILITIES OF OTHER MONETARY FINANCIAL INSTITUTIONS VIS-À-VIS NON-RESIDENTS</b>	
B.6.1.1	Activos e passivos das outras instituições financeiras monetárias face a instituições financeiras monetárias não residentes - Por instrumento financeiro e prazo . . . . .	87	B.6.1.1	Assets and liabilities of other monetary financial institutions vis-à-vis non-resident monetary financial institutions - By financial instrument and maturity . . . . .	87
B.6.1.2	Activos e passivos das outras instituições financeiras monetárias face ao sector não monetário não residente - Por instrumento financeiro e prazo . . . . .	87	B.6.1.2	Assets and liabilities of other monetary financial institutions vis-à-vis non-resident non-monetary sector - By financial instrument and maturity . . . . .	87
B.6.2	Activos e passivos das outras instituições financeiras monetárias face a não residentes - Por moeda . . . . .	88	B.6.2	Assets and liabilities of other monetary financial institutions vis-à-vis non-residents - By currency . . . . .	88
B.6.3.1	Activos das outras instituições financeiras monetárias face a instituições financeiras monetárias não residentes - Por país . . . . .	88	B.6.3.1	Assets of other monetary financial institutions vis-à-vis non-resident monetary financial institutions - By country . . . . .	88
B.6.3.2	Passivos das outras instituições financeiras monetárias face a instituições financeiras monetárias não residentes - Por país . . . . .	89	B.6.3.2	Liabilities of other monetary financial institutions vis-à-vis non-resident monetary financial institutions - By country . . . . .	89
B.6.3.3	Activos das outras instituições financeiras monetárias face ao sector não monetário não residente - Por país . . . . .	89	B.6.3.3	Assets of other monetary financial institutions vis-à-vis non-resident non-monetary sector - By country . . . . .	89
B.6.3.4	Passivos das outras instituições financeiras monetárias face ao sector não monetário não residente - Por país . . . . .	90	B.6.3.4	Liabilities of other monetary financial institutions vis-à-vis non-resident non-monetary sector - By country . . . . .	90
<b>B.7</b>	<b>TAXAS DE JURO E RENDIBILIDADE DOS BANCOS</b>		<b>B.7</b>	<b>BANK'S INTEREST RATES AND PROFITABILITY</b>	
B.7.1.1	Taxas de juro sobre novas operações de empréstimos concedidos por instituições financeiras monetárias a residentes na área do euro . . . . .	93	B.7.1.1	Interest rates on new loans granted by monetary financial institutions to residents in the euro area . . . . .	93
B.7.1.2	Montantes de novas operações de empréstimos concedidos por instituições financeiras monetárias a residentes na área do euro . . . . .	94	B.7.1.2	New loans granted by monetary financial institutions to residents in the euro area . . . . .	94
B.7.1.3	Taxas de juro sobre novas operações de depósitos com prazo acordado de residentes na área do euro em instituições financeiras monetárias . . . . .	95	B.7.1.3	Interest rates on new deposits with agreed maturity placed by residents in the euro area with monetary financial institutions . . . . .	95
B.7.1.4	Montantes de novas operações de depósitos com prazo acordado de residentes na área do euro em instituições financeiras monetárias . . . . .	95	B.7.1.4	New deposits with agreed maturity placed by residents in the euro area with monetary financial institutions . . . . .	95
B.7.1.5	Taxas de juro de saldos de empréstimos concedidos por instituições financeiras monetárias a residentes na área do euro . . . . .	96	B.7.1.5	Interest rates on outstanding amounts of loans granted by monetary financial institutions to residents in the euro area . . . . .	96
B.7.1.6	SalDOS de empréstimos concedidos por instituições financeiras monetárias a residentes na área do euro . . . . .	97	B.7.1.6	Outstanding amounts of loans granted by monetary financial institutions to residents in the euro area . . . . .	97
B.7.1.7	Taxas de juro de saldos de depósitos com prazo acordado de residentes na área do euro em instituições financeiras monetárias . . . . .	98	B.7.1.7	Interest rates on outstanding amounts of deposits with agreed maturity placed by residents in the euro area with monetary financial institutions . . . . .	98
B.7.1.8	SalDOS de depósitos com prazo acordado de residentes na área do euro em instituições financeiras monetárias . . . . .	98	B.7.1.8	Outstanding amounts of deposits with agreed maturity placed by residents in the euro area with monetary financial institutions . . . . .	98
B.7.2.1	Custos por natureza de outras instituições financeiras monetárias . . . . .	99	B.7.2.1	Other monetary financial institutions operating costs . . . . .	99
B.7.2.2	Proveitos por natureza de outras instituições financeiras monetárias . . . . .	100	B.7.2.2	Other monetary financial institutions operating income . . . . .	100
<b>B.8</b>	<b>INFORMAÇÃO SOBRE INSTITUIÇÕES FINANCEIRAS NÃO MONETÁRIAS</b>		<b>B.8</b>	<b>INFORMATION ON NON-MONETARY FINANCIAL INSTITUTIONS</b>	
B.8.1.1	Balanço dos fundos de investimento mobiliário - Valores líquidos por tipo de fundo . . . . .	103	B.8.1.1	Balance sheet of mutual funds - Net values broken down by type of funds . . . . .	103
B.8.1.2.1	Composição da carteira de aplicações dos fundos de investimento mobiliário - Montantes aplicados por sector institucional . . . . .	103	B.8.1.2.1	Composition of the investments portfolio of mutual funds - Amounts invested broken down by institutional sector . . . . .	103
B.8.1.2.2	Composição da carteira de aplicações dos fundos de investimento mobiliário - Montantes aplicados por instrumento financeiro e sector . . . . .	104	B.8.1.2.2	Composition of the investment portfolio of mutual funds - Amounts invested broken down by financial instrument and sector . . . . .	104
B.8.1.2.3	Composição da carteira de aplicações dos fundos de investimento mobiliário - Montantes aplicados por instrumento financeiro, prazo original e moeda . . . . .	104	B.8.1.2.3	Composition of the investment portfolio of mutual funds - Amounts invested broken down by financial instrument, original maturity and currency . . . . .	104



B.8.1.2.4	Composição da carteira de aplicações dos fundos de investimento mobiliário - Montantes aplicados por país emitente . . . . .	105	B.8.1.2.4	Composition of the investment portfolio of mutual funds - Amounts invested broken down by issuing country . . . . .	105
B.8.2.1.1	Balanço dos outros intermediários financeiros (excepto fundos de investimento) . . . . .	105	B.8.2.1.1	Balance sheet of other financial intermediaries (excluding mutual funds) . . . . .	105
B.8.2.1.2	Balanço dos auxiliares financeiros . . . . .	106	B.8.2.1.2	Balance sheet of financial auxiliaries . . . . .	106
B.8.2.2.1	Activos de outros intermediários financeiros (excepto fundos de investimento) e auxiliares financeiros sob a forma de depósitos e outras aplicações similares em instituições financeiras . . . . .	106	B.8.2.2.1	Deposits and other similar investments of other financial intermediaries (excluding mutual funds) and financial auxiliaries in financial institutions . . . . .	106
B.8.2.2.2	Títulos em carteira de outros intermediários financeiros (excepto fundos de investimento) e auxiliares financeiros . . . . .	107	B.8.2.2.2	Securities of other financial intermediaries (excluding mutual funds) and financial auxiliaries . . . . .	107
B.8.2.2.3	Créditos concedidos por outros intermediários financeiros (excepto fundos de investimento) e auxiliares financeiros . . . . .	107	B.8.2.2.3	Loans and advances granted by other financial intermediaries (excluding mutual funds) and financial auxiliaries . . . . .	107
B.8.2.2.4	Activos diversos de outros intermediários financeiros (excepto fundos de investimento) e auxiliares financeiros . . . . .	108	B.8.2.2.4	Other assets of other financial intermediaries (excluding mutual funds) and financial auxiliaries . . . . .	108
B.8.2.2.5	Passivos de outros intermediários financeiros (excepto fundos de investimento) e auxiliares financeiros sob a forma de empréstimos e outros recursos similares . . . . .	108	B.8.2.2.5	Loans and other similar resources of other financial intermediaries (excluding mutual funds) and financial auxiliaries . . . . .	108
B.8.2.2.6	Capital e reservas de outros intermediários financeiros (excepto fundos de investimento) e auxiliares financeiros . . . . .	109	B.8.2.2.6	Capital and reserves of other financial intermediaries (excluding mutual funds) and financial auxiliaries . . . . .	109
B.8.2.2.7	Passivos diversos de outros intermediários financeiros (excepto fundos de investimento) e auxiliares financeiros . . . . .	109	B.8.2.2.7	Other liabilities of other financial intermediaries (excluding mutual funds) and financial auxiliaries . . . . .	109
B.8.2.3.1	Desenvolvimento de resultados de outros intermediários financeiros (excepto fundos de investimento) e auxiliares financeiros - Custos . . . . .	110	B.8.2.3.1	Profit and loss account of other financial intermediaries (excluding mutual funds) and financial auxiliaries - Costs and losses . . . . .	110
B.8.2.3.2	Desenvolvimento de resultados de outros intermediários financeiros (excepto fundos de investimento) e auxiliares financeiros - Proveitos . . . . .	111	B.8.2.3.2	Profit and loss account of other financial intermediaries (excluding mutual funds) and financial auxiliaries - Income and gains . . . . .	111
B.8.2.3.3	Desenvolvimento de resultados de outros intermediários financeiros (excepto fundos de investimento) e auxiliares financeiros - Resultado de exploração . . . . .	112	B.8.2.3.3	Profit and loss account of other financial intermediaries (excluding mutual funds) and financial auxiliaries - Operating profit / loss . . . . .	112
B.8.3.1	Sociedades de capital de risco . . . . .	112	B.8.3.1	Risk capital companies . . . . .	112
B.8.3.2	Sociedades de factoring . . . . .	113	B.8.3.2	Factoring companies . . . . .	113
B.8.3.3	Sociedades financeiras de corretagem . . . . .	113	B.8.3.3	Dealers . . . . .	113
B.8.3.4	Sociedades financeiras para aquisições a crédito . . . . .	114	B.8.3.4	Credit-purchase financing companies . . . . .	114
B.8.3.5	Sociedades gestoras de participações sociais do sector financeiro . . . . .	114	B.8.3.5	Financial holding companies . . . . .	114
B.8.3.6	Sociedades de locação financeira . . . . .	115	B.8.3.6	Financial leasing companies . . . . .	115
B.8.3.7	Intermediários financeiros - Outros . . . . .	115	B.8.3.7	Financial intermediaries - Other . . . . .	115
B.8.3.8	Agências de câmbios . . . . .	116	B.8.3.8	Exchange offices . . . . .	116
B.8.3.9	Sociedades corretoras . . . . .	116	B.8.3.9	Brokers . . . . .	116
B.8.3.10	Sociedades gestoras de fundos de investimento . . . . .	117	B.8.3.10	Investment fund managing companies . . . . .	117
B.8.3.11	Sociedades gestoras de patrimónios . . . . .	117	B.8.3.11	Wealth managing companies . . . . .	117
B.8.3.12	Auxiliares financeiros - Outros . . . . .	118	B.8.3.12	Financial auxiliaries - Other . . . . .	118
<b>B.9</b>	<b>MERCADO MONETÁRIO INTERBANCÁRIO</b>		<b>B.9</b>	<b>INTERBANK MONEY MARKET</b>	
B.9.1.1	Mercado monetário interbancário - Operações sem garantia com data valor do próprio dia . . . . .	121	B.9.1.1	Interbank money market - Non-collateralised operations with value date of the same day . . . . .	121
B.9.1.2	Mercado monetário interbancário - Operações sem garantia com data valor diferida de 1 dia . . . . .	121	B.9.1.2	Interbank money market - Non-collateralised operations with value date deferred one day . . . . .	121
B.9.1.3	Mercado monetário interbancário - Operações sem garantia com data valor diferida de 2 dias . . . . .	122	B.9.1.3	Interbank money market - Non-collateralised operations with value date deferred two day . . . . .	122
<b>B.10</b>	<b>MERCADOS DE TÍTULOS</b>		<b>B.10</b>	<b>SECURITIES MARKET</b>	
B.10.1.1	Títulos de curto prazo - Papel comercial - Taxas de juro e montantes emitidos por entidades residentes em euros - Por prazos seleccionados . . . . .	125	B.10.1.1	Short - term securities - Commercial paper - Interest rates and amounts issued by residents in euros - By selected maturities . . . . .	125
B.10.1.2	Títulos de curto prazo - Papel comercial - Por sector emitente . . . . .	125	B.10.1.2	Short - term securities - Commercial paper - By issuing sector . . . . .	125
B.10.1.3	Títulos de curto prazo - Papel comercial - Por ramo de actividade da sociedade não financeira . . . . .	126	B.10.1.3	Short - term securities - Commercial paper - By branch of activity of issuing non-financial corporation . . . . .	126
B.10.1.4	Títulos de curto prazo - Papel comercial - Por ramo de actividade da indústria transformadora . . . . .	126	B.10.1.4	Short - term securities - Commercial paper - By branch of activity of manufacturing industry . . . . .	126
B.10.2.1	Títulos de médio e longo prazos - Montantes emitidos por sector institucional, líquidos de amortização . . . . .	127	B.10.2.1	Medium - and long-term securities - Amounts issued by institutional sector, net of repayments . . . . .	127
B.10.2.2	Títulos de médio e longo prazos - Montantes emitidos . . . . .	127	B.10.2.2	Medium - and long-term securities - Amounts issued . . . . .	127
B.10.2.3	Títulos de médio e longo prazos - Montantes emitidos por instituições financeiras monetárias . . . . .	128	B.10.2.3	Medium-and long-term securities - Amounts issued by monetary financial institutions . . . . .	128
B.10.2.4	Títulos de médio e longo prazos - Montantes emitidos por outros intermediários financeiros e auxiliares financeiros . . . . .	128	B.10.2.4	Medium-and long-term securities - Amounts issued by other financial intermediaries and financial auxiliaries . . . . .	128
B.10.2.5	Títulos de médio e longo prazos - Montantes emitidos por sociedades não financeiras . . . . .	129	B.10.2.5	Medium-and long-term securities - Amounts issued by non-financial corporations . . . . .	129
B.10.2.6	Títulos de médio e longo prazos - Montantes emitidos por não residentes . . . . .	129	B.10.2.6	Medium-and long-term securities - Amounts issued by non-residents . . . . .	129

B.10.2.7	Obrigações do Tesouro de médio e longo prazos - Emissões a 3 anos (taxa fixa) . . . . .	130	B.10.2.7	Medium-and long-term Treasury bonds - 3 years issues (fixed rate) . . . . .	130
B.10.2.8	Obrigações do Tesouro de médio e longo prazos - Emissões a 5 anos (taxa fixa) . . . . .	130	B.10.2.8	Medium-and long-term Treasury bonds - 5 years issues (fixed rate) . . . . .	130
B.10.2.9	Obrigações do Tesouro de médio e longo prazos - Emissões a 10 anos (taxa fixa) . . . . .	131	B.10.2.9	Medium-and long-term Treasury bonds - 10 years issues (fixed rate) . . . . .	131
B.10.2.10	Obrigações do Tesouro de médio e longo prazos - Emissões a outros prazos (taxa fixa) . . . . .	131	B.10.2.10	Medium-and long-term Treasury bonds - Other maturity issues (fixed rate) . . . . .	131
B.10.2.11	Indexantes . . . . .	132	B.10.2.11	Reference rates . . . . .	132
B.10.3.1	Taxas de rendibilidade de obrigações do Tesouro - Mercado secundário . . . . .	133	B.10.3.1	Yield on Treasury bonds - Secondary market . . . . .	133
B.10.3.2	Índices de cotações de acções - Mercado secundário . . . . .	133	B.10.3.2	Share price indices - Secondary market . . . . .	133

## B.11 SISTEMAS DE PAGAMENTOS

B.11.1	Movimento global do sistema de liquidação por compensação - Apresentados por tipo de sistema . . . . .	137
B.11.2	Movimento global do sistema de liquidação por compensação - Devolvidos por tipo de sistema . . . . .	137
B.11.3	Movimento global do sistema de liquidação por bruto - Por tipo de sistema . . . . .	138

## B.11 PAYMENT SYSTEMS

B.11.1	Transactions in the net settlement system - Submitted by type of system . . . . .	137
B.11.2	Transactions in the net settlement system - Returned by type of system . . . . .	137
B.11.3	Transactions in the gross settlement system - By type of system . . . . .	138

## C. ESTATÍSTICAS DA BALANÇA DE PAGAMENTOS

### C.1 BALANÇAS CORRENTE E DE CAPITAL

C.1.1	Balanças corrente e de capital - Principais componentes . . . . .	143
C.1.2.1	Serviços - Transportes . . . . .	143
C.1.2.2	Serviços - Transportes marítimos . . . . .	144
C.1.2.3	Serviços - Transportes aéreos . . . . .	144
C.1.2.4	Serviços - Transportes rodoviários . . . . .	145
C.1.2.5	Serviços - Outros transportes . . . . .	145
C.1.2.6	Serviços - Viagens e turismo e serviços de comunicação . . . . .	146
C.1.2.7	Serviços - Construção . . . . .	146
C.1.2.8	Serviços - Seguros . . . . .	147
C.1.2.9	Serviços - Financeiros . . . . .	147
C.1.2.10	Serviços - Informação e informática . . . . .	148
C.1.2.11	Serviços - Direitos de utilização . . . . .	148
C.1.2.12	Serviços - Outros serviços fornecidos por empresas . . . . .	149
C.1.2.13	Serviços - De natureza pessoal, cultural e recreativa . . . . .	150
C.1.2.14	Serviços - Operações governamentais (n.i.n.r.) . . . . .	150
C.1.3.1	Rendimentos . . . . .	151
C.1.3.2	Rendimentos de investimento directo . . . . .	151
C.1.3.3	Rendimentos de investimento de carteira . . . . .	152
C.1.4.1	Transferências correntes . . . . .	152
C.1.4.2	Transferências correntes - Remessas de emigrantes . . . . .	153
C.1.5	Balança de capital . . . . .	153
C.1.6	Transferências com a União Europeia . . . . .	154
C.1.7	Balança de pagamentos tecnológica . . . . .	154

### C.2 BALANÇA FINANCEIRA

C.2.1	Balança financeira - Principais componentes . . . . .	157
C.2.2.1	Investimento directo de Portugal no exterior - Por tipo de operação . . . . .	157
C.2.2.2	Investimento directo de Portugal no exterior - Por sector de actividade da empresa residente . . . . .	158
C.2.2.3	Investimento directo de Portugal no exterior - Por zona económica de destino . . . . .	159
C.2.2.4	Investimento directo de Portugal no exterior - Em países da área do euro . . . . .	160
C.2.2.5	Investimento directo de Portugal no exterior - Em países fora da área do euro . . . . .	160
C.2.3.1	Investimento directo do exterior em Portugal - Por tipo de operação . . . . .	161
C.2.3.2	Investimento directo do exterior em Portugal - Por sector de actividade da empresa residente . . . . .	162
C.2.3.3	Investimento directo do exterior em Portugal - Por zona económica de origem . . . . .	163
C.2.3.4	Investimento directo do exterior em Portugal - Com origem em países da área do euro . . . . .	163
C.2.3.5	Investimento directo do exterior em Portugal - Com origem em países fora da área do euro . . . . .	164
C.2.4.1	Investimento de carteira - Activos - Por tipo de instrumento . . . . .	164
C.2.4.2	Investimento de carteira - Activos - Por sector institucional do investidor residente . . . . .	165

## C. BALANCE OF PAYMENTS STATISTICS

### C.1 CURRENT AND CAPITAL ACCOUNTS

C.1.1	Current and capital accounts - Main items . . . . .	143
C.1.2.1	Services - Transport . . . . .	143
C.1.2.2	Services - Sea transport . . . . .	144
C.1.2.3	Services - Air transport . . . . .	144
C.1.2.4	Services - Road transport . . . . .	145
C.1.2.5	Services - Other transports . . . . .	145
C.1.2.6	Services - Travel and communications services . . . . .	146
C.1.2.7	Services - Construction services . . . . .	146
C.1.2.8	Services - Insurance . . . . .	147
C.1.2.9	Services - Financial services . . . . .	147
C.1.2.10	Services - Computer and information services . . . . .	148
C.1.2.11	Services - Royalties and license fees . . . . .	148
C.1.2.12	Services - Other business services . . . . .	149
C.1.2.13	Services - Personal, cultural and recreational services . . . . .	149
C.1.2.14	Services - Government services (n.i.e.) . . . . .	150
C.1.3.1	Income . . . . .	151
C.1.3.2	Direct investment income . . . . .	151
C.1.3.3	Portfolio investment income . . . . .	152
C.1.4.1	Current transfers . . . . .	152
C.1.4.2	Emigrants' remittances . . . . .	153
C.1.5	Capital account . . . . .	153
C.1.6	Transfers with the European Union . . . . .	154
C.1.6	Technological balance of payments . . . . .	154

### C.2 FINANCIAL ACCOUNT

C.2.1	Financial account - Main items . . . . .	157
C.2.2.1	Portuguese direct investment abroad - By type of operation . . . . .	157
C.2.2.2	Portuguese direct investment abroad - By economic activity of the resident company . . . . .	158
C.2.2.3	Portuguese direct investment abroad - By economic region of destination . . . . .	159
C.2.2.4	Portuguese direct investment abroad - In euro area countries . . . . .	160
C.2.2.5	Portuguese direct investment abroad - In non-euro area countries . . . . .	160
C.2.3.1	Foreign direct investment in Portugal - By type of operation . . . . .	161
C.2.3.2	Foreign direct investment in Portugal - By economic activity of the resident company . . . . .	162
C.2.3.3	Foreign direct investment in Portugal - By economic region of origin . . . . .	163
C.2.3.4	Foreign direct investment in Portugal - From euro area countries . . . . .	163
C.2.3.5	Foreign direct investment in Portugal - From non-euro area countries . . . . .	164
C.2.4.1	Portfolio investment - Assets - By type of instrument . . . . .	164
C.2.4.2	Portfolio investment - Assets - By institutional sector of the resident investor . . . . .	165

C.2.4.3	Investimento de carteira - Activos - Por zona económica da entidade emitente não residente . . . . .	166	C.2.4.3	Portfolio investment - Assets - By economic region of the non-resident issuing entity . . . . .	166
C.2.4.4	Investimento de carteira - Activos - Em países da área do euro . . . . .	167	C.2.4.4	Portfolio investment - Assets - In euro area countries . . . . .	167
C.2.4.5	Investimento de carteira - Activos - Em países fora da área do euro. . . . .	167	C.2.4.5	Portfolio investment - Assets - In non-euro area countries. . . . .	167
C.2.5.1	Investimento de carteira - Passivos - Por tipo de instrumento . . . . .	168	C.2.5.1	Portfolio investment - Liabilities - By type of instrument. . . . .	168
C.2.5.2	Investimento de carteira - Passivos - Por sector institucional do emitente residente . . . . .	169	C.2.5.2	Portfolio investment - Liabilities - By institutional sector of the resident issuer . . . . .	169
C.2.5.3	Investimento de carteira - Passivos - Investimento em títulos emitidos pelas administrações públicas . . . . .	170	C.2.5.3	Portfolio investment - Liabilities - Investment in securities issued by general government . . . . .	170
C.2.5.4	Investimento de carteira - Passivos - Por zona económica de origem . . . . .	170	C.2.5.4	Portfolio investment - Liabilities - By economic region of origin. . . . .	170
C.2.5.5	Investimento de carteira - Passivos - Com origem em países da área do euro . . . . .	171	C.2.5.5	Portfolio investment - Liabilities - From euro area countries . . . . .	171
C.2.5.6	Investimento de carteira - Passivos - Com origem em países fora da área do euro . . . . .	171	C.2.5.6	Portfolio investment - Liabilities - From non-euro area countries . . . . .	171
C.2.6	Derivados financeiros - Por sector institucional do investidor residente . . . . .	172	C.2.6	Financial derivatives - By institutional sector of the resident investor . . . . .	172
C.2.7.1	Outro investimento - Por sector institucional do investidor residente . . . . .	172	C.2.7.1	Other investment - By institutional sector of the resident investor . . . . .	172
C.2.7.2	Outro investimento - Autoridades monetárias, por tipo de instrumento . . . . .	173	C.2.7.2	Other investment - Monetary authorities, by type of instrument. . . . .	173
C.2.7.3	Outro investimento - Administrações públicas, por tipo de instrumento . . . . .	173	C.2.7.3	Other investment - General government, by type of instrument. . . . .	173
C.2.7.4	Outro investimento - Instituições financeiras monetárias, por tipo de instrumento . . . . .	174	C.2.7.4	Other investment - Monetary financial institutions, by type of instrument. . . . .	174
C.2.7.5	Outro investimento - Outros sectores residentes, por tipo de instrumento . . . . .	174	C.2.7.5	Other investment - Other resident sectors, by type of instrument. . . . .	174
C.2.8	Activos de reserva . . . . .	175	C.2.8	Reserve assets . . . . .	175
<b>C.3</b>	<b>POSIÇÕES EM FIM DE PERÍODO</b>		<b>C.3</b>	<b>END-OF-PERIOD POSITIONS</b>	
C.3.1	Posição de investimento internacional . . . . .	179	C.3.1	International investment position . . . . .	179
C.3.2	Investimento directo - Por tipo de operação . . . . .	179	C.3.2	Direct investment - By type of operation . . . . .	179
C.3.3.1	Investimento de carteira - Activos - Por tipo de instrumento e por sector institucional do investidor residente . . . . .	180	C.3.3.1	Portfolio investment - Assets - By type of instrument and institutional sector of the resident investor . . . . .	180
C.3.3.2	Investimento de carteira - Passivos - Por tipo de instrumento e por sector institucional do emitente residente . . . . .	180	C.3.3.2	Portfolio investment - Liabilities - By type of instrument and institutional sector of the resident issuer . . . . .	180
C.3.3.3	Investimento de carteira - Passivos - Por zona económica e país de origem. . . . .	181	C.3.3.3	Portfolio investment - Liabilities - By economic area and country of origin . . . . .	181
C.3.4.1	Outro investimento - Por sector institucional do investidor residente . . . . .	181	C.3.4.1	Other investment - By institutional sector of the resident investor . . . . .	181
C.3.4.2	Outro investimento - Autoridades monetárias, por tipo de instrumento . . . . .	183	C.3.4.2	Other investment - Monetary authorities, by type of instrument. . . . .	182
C.3.4.3	Outro investimento - Administrações públicas, por tipo de instrumento . . . . .	182	C.3.4.3	Other investment - General government, by type of instrument. . . . .	182
C.3.4.4	Outro investimento - Instituições financeiras monetárias, por tipo de instrumento . . . . .	183	C.3.4.4	Other investment - Monetary financial institutions, by type of instrument. . . . .	183
C.3.4.5	Outro investimento - Outros sectores residentes, por tipo de instrumento . . . . .	183	C.3.4.5	Other investment - Other resident sectors, by type of instrument. . . . .	183
C.3.5	Activos de reserva . . . . .	184	C.3.5	Reserve assets . . . . .	184
<b>D.</b>	<b>ESTATÍSTICAS CAMBIAIS</b>		<b>D.</b>	<b>EXCHANGE RATE STATISTICS</b>	
<b>D.1</b>	<b>TAXAS DE CÂMBIO</b>		<b>D.1</b>	<b>EXCHANGE RATES</b>	
D.1.1.1	Taxas de câmbio de referência do euro - Valores médios . . . . .	189	D.1.1.1	Euro reference exchange rates - Averages . . . . .	189
D.1.1.2	Taxas de câmbio de referência do euro - Fim de período . . . . .	190	D.1.1.2	Euro reference exchange rates - End-of-period . . . . .	190
D.1.2.1	Índices de taxa de câmbio efectiva - DSE- Ouro - Valores médios . . . . .	192	D.1.2.1	Effective exchange rate indices - SDR - Gold - Average . . . . .	192
D.1.2.2	Índices de taxa de câmbio efectiva - DSE- Ouro - Fim de período . . . . .	192	D.1.2.2	Effective exchange rate indices - SDR - Gold - End-of-period . . . . .	192
D.1.3	Taxas de câmbio do euro em relação a outras moedas - Valores de referência - Fim de período . . . . .	193	D.1.3	Euro exchange rates against other currencies - Reference figures - End-of-period . . . . .	193
<b>D.2</b>	<b>ACTIVIDADE NOS MERCADOS DE CÂMBIOS E DE PRODUTOS DERIVADOS</b>		<b>D.2</b>	<b>FOREIGN EXCHANGE AND DERIVATIVES MARKET ACTIVITY</b>	
D.2.1	Transacções no mercado de câmbios - Global . . . . .	199	D.2.1	Foreign exchange market turnover - Global . . . . .	199
D.2.2	Transacções no mercado de câmbios - Euro contra outras moedas . . . . .	199	D.2.2	Foreign exchange market turnover - Euro against other currencies . . . . .	199
D.2.3	Transacções no mercado de câmbios - Euro contra o dólar dos EUA. . . . .	200	D.2.3	Foreign exchange market turnover - Euro against US Dollar . . . . .	200
D.2.4	Transacções no mercado de câmbios - Euro contra a libra esterlina . . . . .	200	D.2.4	Foreign exchange market turnover - Euro against pound sterling . . . . .	200
D.2.5	Posições em aberto de derivativos cambiais - Global. . . . .	201	D.2.5	Amounts outstanding of foreign exchange rate derivatives - Global . . . . .	201

D.2.6	Posições em aberto de derivados cambiais - Euro contra outras moedas	201
D.2.7	Posições em aberto de derivados cambiais - Euro contra o dólar dos EUA	202
D.2.8	Posições em aberto de derivados cambiais - Euro contra a libra esterlina	202
D.2.9	Transacções de derivados sobre taxas de juro de uma só moeda - Global	203
D.2.10	Transacções de derivados sobre taxas de juro de uma só moeda - Euro	203
D.2.11	Posições em aberto de derivados sobre taxas de juro de uma só moeda - Global	204
D.2.12	Posições em aberto de derivados sobre taxas de juro de uma só moeda - Euro	204

## E. ESTATÍSTICAS DAS FINANÇAS PÚBLICAS

E.1	Financiamento do Estado	207
E.2	Financiamento dos fundos e serviços autónomos	208
E.3	Financiamento da administração regional e local	208
E.3.1	Financiamento da administração regional	209
E.3.2	Financiamento da administração local	209
E.4	Financiamento dos Fundos de segurança social	210
E.5	Receitas do Estado	210
E.6	Despesas do Estado	211
E.7	Receitas e despesas do Estado	211
E.8	Receitas e despesas da segurança social	212
E.9	Dívida directa do Estado	212

## F. ESTATÍSTICAS GERAIS

F.1.1	Índices de produção industrial – Continente	217
F.1.2	Índices de volume de negócios na indústria	217
F.1.3	Inquérito de conjuntura à indústria transformadora - Total	218
F.1.4	Inquérito de conjuntura à indústria transformadora - Bens de consumo	218
F.1.5	Inquérito de conjuntura à indústria transformadora - Bens intermédios	219
F.1.6	Inquérito de conjuntura à indústria transformadora - Fabricação de automóveis	219
F.1.7	Inquérito de conjuntura à indústria transformadora - Outros bens de equipamento	220
F.1.8	Capacidade produtiva na indústria transformadora - Grau de utilização total e por tipo de bens	220
F.1.9	Construção e obras públicas	221
F.1.10	Licenças de construção e obras concluídas	221
F.1.11	Inquérito de conjuntura à construção e obras públicas	222
F.1.12	Energia	223
F.1.13	Inquérito de conjuntura ao comércio	223
F.1.14	Índices de volume de negócios no comércio a retalho	224
F.1.15	Turismo: dormidas na hotelaria - Por país de residência habitual	224
F.1.16	Viaturas	225
F.1.17	Indicadores de confiança	225
F.2.1	População e emprego	226
F.2.2	Emprego por ramo de actividade	226
F.2.3	Emprego por situação na profissão	227
F.2.4	Emprego por número de horas semanais trabalhadas	227
F.2.5	Desemprego por duração da procura de emprego	228
F.2.6	Situação no mercado de trabalho	228
F.2.7	Salários: Contratação colectiva - Trabalhadores abrangidos e remunerações médias implícitas	229

NOTAS	231
-------	-----

DESAGREGAÇÃO SECTORIAL UTILIZADA NAS ESTATÍSTICAS MONETÁRIAS E FINANCEIRAS	241
--	-----

NOMENCLATURA DE INSTRUMENTOS FINANCEIROS E OUTRAS RUBRICAS NAS ESTATÍSTICAS MONETÁRIAS E FINANCEIRAS	243
--	-----

GLOSSÁRIO E SINAIS CONVENCIONAIS UTILIZADOS	247
---	-----

SUPLEMENTOS AO BOLETIM ESTATÍSTICO	248
------------------------------------	-----

D.2.6	Amounts outstanding of foreign exchange rate derivatives - euro against other currencies	201
D.2.7	Amounts outstanding of foreign exchange rate derivatives - Euro against US dollar	202
D.2.8	Amounts outstanding of foreign exchange rate derivatives - euro against pound sterling	202
D.2.9	Single currency interest rates derivatives turnover - Global	203
D.2.10	Single currency interest rates derivatives turnover - Euro	203
D.2.11	Amounts outstanding of single currency interest rate derivatives - Global	204
D.2.12	Amounts outstanding of single currency interest rate derivatives - Euro	204

## E. PUBLIC FINANCE STATISTICS

E.1	State financing	207
E.2	Autonomous funds and services financing	208
E.3	Regional and local government financing	208
E.3.1	Regional government financing	209
E.3.2	Local government financing	209
E.4	Social security funds financing	210
E.5	State revenue	210
E.6	State expenditure	211
E.7	State revenue and expenditure	211
E.8	Social security revenue and expenditure	212
E.9	Direct state debt	212

## F. GENERAL STATISTICS

F.1.1	Industrial production indices – Mainland	217
F.1.2	Industrial turnover indices	217
F.1.3	Manufacturing survey - Total	218
F.1.4	Manufacturing survey - Consumption	218
F.1.5	Manufacturing survey - Intermediate goods	219
F.1.6	Manufacturing survey – Vehicles manufacturing	219
F.1.7	Manufacturing survey – Other equipment goods	220
F.1.8	Rate of capacity utilization in manufacturing – Breakdown by type of goods	220
F.1.9	Construction and public works	221
F.1.10	Permits issued and building completions	221
F.1.11	Construction and public works survey	222
F.1.12	Energy	223
F.1.13	Trade survey	223
F.1.14	Retail trade index	224
F.1.15	Tourism: bednights - By country of main residence	224
F.1.16	Vehicles	225
F.1.17	Confidence indicators	225
F.2.1	Population and employment	226
F.2.2	Employment by branch of activity	226
F.2.3	Employment by contractual relationship	227
F.2.4	Employment by weekly labour time	227
F.2.5	Unemployment by job seeking time	228
F.2.6	Labour market	228
F.2.7	Wages: Collective agreements - Number of workers and implicit average wage growth	229

NOTES	231
-------	-----

SECTORIAL BREAKDOWN IN MONETARY AND FINANCIAL STATISTICS	242
--	-----

FINANCIAL INSTRUMENTS AND OTHER ITEMS IN MONETARY AND FINANCIAL STATISTICS	244
--	-----

GLOSSARY AND CONVENTIONS USED	247
-------------------------------	-----

SUPPLEMENTS TO THE STATISTICAL BULLETIN	248
---	-----



Fonte/Source: linha / row (1-4) Instituto Nacional de Estatística e EUROSTAT; (5-7) Instituto Nacional de Estatística

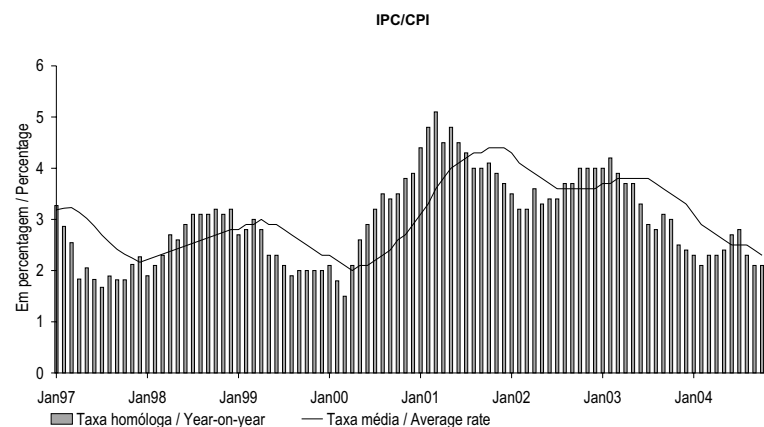
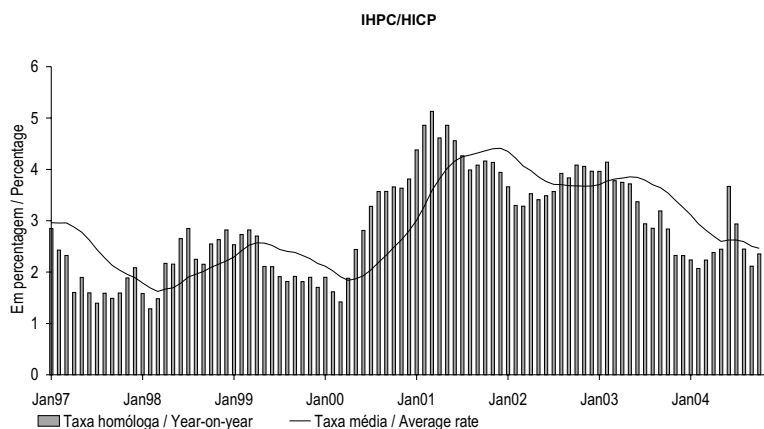

	OUT 03	NOV 03	DEZ 03	JAN 04	FEV 04	MAR 04	ABR 04	MAI 04	JUN 04	JUL 04	AGO 04	SET 04	OUT 04	
	1	2	3	4	5	6	7	8	9	10	11	12	13	

<b>IHPC</b>														<b>HICP</b>		
1	Índice global	123.2	123.3	123.4	123.4	123.2	123.5	124.7	125.7	127.2	126.1	125.6	125.5	126.1	Overall Index	1
2	Mês corrente/mês anterior M(1,1)	0.2	0.1	0.1	0.0	-0.2	0.2	1.0	0.8	1.2	-0.9	-0.4	-0.1	0.5	Month-on-month M(1,1)	2
3	Mês corrente/mês homólogo M(1,12)	2.8	2.3	2.3	2.2	2.1	2.2	2.4	2.4	3.7	2.9	2.4	2.1	2.4	Year-on-year M(1,12)	3
4	12 meses/12 meses homólogos M(12,12)	3.5	3.4	3.3	3.1	2.9	2.8	2.7	2.6	2.6	2.6	2.4	2.5	2.5	12 months moving average M(12,12)	4
<b>IPC nacional</b>														<b>Nacional CPI</b>		
5	Mês corrente/mês anterior M(1,1)	0.6	0.2	0.1	0.0	-0.2	0.3	0.9	0.7	0.2	-0.2	-0.4	0.0	0.6	Month-on-month M(1,1)	5
6	Mês corrente/mês homólogo M(1,12)	3.0	2.5	2.4	2.3	2.1	2.3	2.3	2.4	2.7	2.8	2.3	2.1	2.1	Year-on-year M(1,12)	6
7	12 meses/12 meses homólogos M(12,12)	3.5	3.4	3.3	3.1	2.9	2.8	2.7	2.6	2.5	2.5	2.4	2.3	2.3	12 months moving average M(12,12)	7

(1) Até Dezembro de 2002, as taxas de variação foram calculadas utilizando o IPC de base 1997. A partir de Janeiro de 2003 as taxas de variação são calculadas utilizando o novo IPC de base 2002. / Until December 2002, the rates of change were calculated with the CPI basis 1997. From January 2003, the rates of change are calculated with the CPI basis 2002.

**A.1.2 ÍNDICE HARMONIZADO DE PREÇOS NO CONSUMIDOR  
POR AGREGADOS**  
Base 1996=100  
Taxa de variação (em percentagem)

**HARMONIZED INDEX OF CONSUMER PRICES  
BY AGGREGATES**  
1996=100  
Rates of change (in percentage)

Fonte/Source: Instituto Nacional de Estatística e EUROSTAT

	Peso no total/ Weight on the total (%)	SET 03	OUT 03	NOV 03	DEZ 03	JAN 04	FEV 04	MAR 04	ABR 04	MAI 04	JUN 04	JUL 04	AGO 04	SET 04	
		1	2	3	4	5	6	7	8	9	10	11	12	13	
<b>Bens</b>	<b>62.1</b>														<b>Goods</b>
1 Índice .....		116.7	117.2	117.8	117.8	117.3	116.6	117.0	118.5	119.6	119.5	119.1	118.3	118.1	Index .....
2 Mês corrente/mês anterior M(1,1) .....		0.1	0.5	0.5	0.0	-0.5	-0.6	0.4	1.2	0.9	0.0	-0.3	-0.7	-0.2	Month-on-month M(1,1) .....
3 Mês corrente/mês homólogo M(1,12) .....		2.4	2.3	1.7	1.7	1.4	1.1	1.4	1.6	1.8	1.9	2.1	1.5	1.2	Year-on-year M(1,12) .....
4 12 meses/12 meses homólogos M(12,12) .....		2.6	2.5	2.5	2.4	2.3	2.1	2.0	1.9	1.8	1.8	1.7	1.6	1.6	12 months moving average M(12,12) .....
<b>Alimentares</b>	<b>21.6</b>														<b>Food</b>
5 Índice .....		122.0	122.0	121.5	121.4	122.2	122.5	122.9	123.8	123.6	123.1	124.0	123.3	122.5	Index .....
6 Mês corrente/mês anterior M(1,1) .....		0.1	0.0	-0.4	-0.1	0.7	0.2	0.3	0.7	-0.1	-0.4	0.7	-0.6	-0.7	Month-on-month M(1,1) .....
7 Mês corrente/mês homólogo M(1,12) .....		3.6	3.3	2.6	2.5	2.0	1.3	2.2	2.4	2.0	1.6	2.7	1.2	0.4	Year-on-year M(1,12) .....
8 12 meses/12 meses homólogos M(12,12) .....		2.4	2.5	2.5	2.6	2.6	2.5	2.5	2.5	2.5	2.4	2.4	2.3	2.0	12 months moving average M(12,12) .....
<b>Não processados</b>	<b>11.0</b>														<b>Unprocessed</b>
9 Índice .....		128.3	127.9	127.0	127.0	127.4	126.6	127.0	128.3	127.9	127.1	128.9	127.5	126.2	Index .....
10 Mês corrente/mês anterior M(1,1) .....		0.0	-0.3	-0.7	0.0	0.3	-0.6	0.3	1.0	-0.3	-0.6	1.4	-1.1	-1.0	Month-on-month M(1,1) .....
11 Mês corrente/mês homólogo M(1,12) .....		4.2	3.5	2.3	2.5	0.5	-0.7	1.2	1.5	0.7	0.2	2.2	-0.6	-1.6	Year-on-year M(1,12) .....
12 12 meses/12 meses homólogos M(12,12) .....		1.5	1.8	1.9	2.1	2.1	1.9	2.0	2.0	1.9	1.7	1.7	1.4	0.9	12 months moving average M(12,12) .....
<b>Processados</b>	<b>10.5</b>														<b>Processed</b>
13 Índice .....		115.8	116.1	116.0	115.7	117.0	118.3	118.8	119.2	119.3	119.1	119.1	119.1	118.7	Index .....
14 Mês corrente/mês anterior M(1,1) .....		0.2	0.3	-0.1	-0.3	1.1	1.1	0.4	0.3	0.1	-0.2	0.0	0.0	-0.3	Month-on-month M(1,1) .....
15 Mês corrente/mês homólogo M(1,12) .....		2.9	3.1	2.8	2.6	3.5	3.5	3.3	3.4	3.3	3.1	3.2	3.1	2.6	Year-on-year M(1,12) .....
16 12 meses/12 meses homólogos M(12,12) .....		3.3	3.2	3.1	3.1	3.1	3.1	3.1	3.1	3.1	3.1	3.1	3.2	3.1	12 months moving average M(12,12) .....
<b>Industriais</b>	<b>40.6</b>														<b>Industrial</b>
17 Índice .....		113.7	114.5	115.7	115.8	114.5	113.4	113.8	115.5	117.2	117.5	116.4	115.5	115.6	Index .....
18 Mês corrente/mês anterior M(1,1) .....		0.2	0.7	1.0	0.1	-1.1	-1.0	0.4	1.5	1.5	0.2	-0.9	-0.8	0.1	Month-on-month M(1,1) .....
19 Mês corrente/mês homólogo M(1,12) .....		1.9	1.8	1.3	1.2	1.1	1.0	0.9	1.2	1.7	2.0	1.8	1.7	1.7	Year-on-year M(1,12) .....
20 12 meses/12 meses homólogos M(12,12) .....		2.8	2.7	2.6	2.4	2.2	2.0	1.8	1.6	1.5	1.5	1.5	1.5	1.5	12 months moving average M(12,12) .....
<b>Energéticos</b>	<b>8.0</b>														<b>Energy</b>
21 Índice .....		121.4	121.4	120.4	120.4	121.4	122.2	123.8	125.2	128.2	129.3	128.7	130.0	130.0	Index .....
22 Mês corrente/mês anterior M(1,1) .....		0.8	-0.1	-0.8	0.0	0.8	0.7	1.3	1.1	2.4	0.9	-0.5	1.0	0.0	Month-on-month M(1,1) .....
23 Mês corrente/mês homólogo M(1,12) .....		4.0	3.7	1.5	1.4	1.5	1.1	0.5	1.4	3.9	5.9	6.5	7.9	7.0	Year-on-year M(1,12) .....
24 12 meses/12 meses homólogos M(12,12) .....		5.2	5.3	5.1	4.9	4.5	3.9	3.2	2.6	2.4	2.6	2.9	3.3	3.5	12 months moving average M(12,12) .....
<b>Não energéticos</b>	<b>32.5</b>														<b>Non-energy</b>
25 Índice .....		111.9	113.0	114.7	114.8	113.0	111.4	111.5	113.3	114.7	114.8	113.6	112.2	112.3	Index .....
26 Mês corrente/mês anterior M(1,1) .....		0.0	1.0	1.5	0.1	-1.6	-1.4	0.1	1.6	1.2	0.0	-1.0	-1.3	0.2	Month-on-month M(1,1) .....
27 Mês corrente/mês homólogo M(1,12) .....		1.4	1.3	1.2	1.1	1.0	1.0	1.0	1.1	1.1	1.1	0.7	0.2	0.4	Year-on-year M(1,12) .....
28 12 meses/12 meses homólogos M(12,12) .....		2.3	2.1	2.0	1.8	1.7	1.6	1.5	1.4	1.3	1.2	1.1	1.0	0.9	12 months moving average M(12,12) .....
<b>Serviços</b>	<b>37.9</b>														<b>Services</b>
29 Índice .....		136.3	136.2	135.4	135.6	136.6	137.4	137.5	138.2	139.1	143.2	141.0	141.1	141.1	Index .....
30 Mês corrente/mês anterior M(1,1) .....		0.3	-0.1	-0.5	0.1	0.8	0.6	0.0	0.5	0.7	3.0	-1.5	0.1	0.0	Month-on-month M(1,1) .....
31 Mês corrente/mês homólogo M(1,12) .....		4.3	3.7	3.4	3.3	3.6	3.8	3.7	3.6	3.7	6.5	4.3	3.8	3.6	Year-on-year M(1,12) .....
32 12 meses/12 meses homólogos M(12,12) .....		5.4	5.2	4.9	4.6	4.4	4.2	4.1	4.0	3.9	4.0	4.0	4.0	3.9	12 months moving average M(12,12) .....

**A.1.3 ÍNDICE DE PREÇOS NO CONSUMIDOR POR CLASSES<sup>(1)</sup>**

Taxas de variação (em percentagem)

**CONSUMER PRICE INDEX BY ITEMS<sup>(1)</sup>**

Rates of change (in percentage)

Fonte / Source: Instituto Nacional de Estatística

	Peso no total / Weight on the total (%)	OUT 03	NOV 03	DEZ 03	JAN 04	FEV 04	MAR 04	ABR 04	MAI 04	JUN 04	JUL 04	AGO 04	SET 04	OUT 04	
	1	2	3	4	5	6	7	8	9	10	11	12	13		
<b>Produtos alimentares e bebidas não alcoólicas</b>	<b>19.8</b>														<b>Food and non-alcoholic beverages</b>
1 Mês corrente/mês anterior M(1,1)		0.1	-0.5	-0.1	0.8	-0.2	0.4	0.8	-0.1	-0.5	0.9	-0.7	-0.8	-0.4	Month-on-month M(1,1)
2 Mês corrente/mês homólogo M(1,12)		3.0	2.4	2.5	1.7	1.0	2.1	2.2	1.8	1.5	2.7	0.9	0.1	-0.4	Year-on-year M(1,12)
3 12 meses/12 meses homólogos M(12,12)		2.5	2.5	2.6	2.6	2.4	2.5	2.5	2.4	2.3	2.3	2.1	1.8	1.5	12 months moving average M(12,12)
<b>Bebidas alcoólicas e tabaco</b>	<b>3.0</b>														<b>Alcoholic beverages and tobacco</b>
4 Mês corrente/mês anterior M(1,1)		-0.2	-0.3	-0.3	0.4	2.9	0.4	0.1	-0.1	-0.2	-0.1	0.0	-0.2	-0.1	Month-on-month M(1,1)
5 Mês corrente/mês homólogo M(1,12)		3.6	3.5	3.3	3.6	3.5	3.5	3.5	3.2	3.0	2.7	2.9	2.4	2.5	Year-on-year M(1,12)
6 12 meses/12 meses homólogos M(12,12)		4.9	4.7	4.6	4.5	4.2	3.9	3.8	3.7	3.5	3.4	3.3	3.2	3.1	12 months moving average M(12,12)
<b>Vestuário e calçado</b>	<b>7.3</b>														<b>Clothing and footwear</b>
7 Mês corrente/mês anterior M(1,1)		4.8	6.8	0.6	-7.4	-7.7	-0.3	7.1	5.6	-0.2	-4.8	-6.9	-0.7	5.9	Month-on-month M(1,1)
8 Mês corrente/mês homólogo M(1,12)		1.7	1.3	1.2	0.8	0.9	0.9	0.7	1.0	0.7	-1.1	-4.0	-4.6	-3.6	Year-on-year M(1,12)
9 12 meses/12 meses homólogos M(12,12)		1.5	1.4	1.3	1.2	1.2	1.2	1.2	1.1	1.0	0.8	0.4	0.0	-0.5	12 months moving average M(12,12)
<b>Habituação, água, electricidade, gás e outros combustíveis</b>	<b>10.0</b>														<b>Housing, water, electricity, gas and other fuels</b>
10 Mês corrente/mês anterior M(1,1)		0.0	0.1	0.1	1.1	0.2	0.2	0.5	0.3	0.2	0.1	0.1	0.2	0.5	Month-on-month M(1,1)
11 Mês corrente/mês homólogo M(1,12)		3.6	3.4	3.4	3.0	2.7	2.5	2.6	2.4	2.4	2.6	2.7	3.1	3.6	Year-on-year M(1,12)
12 12 meses/12 meses homólogos M(12,12)		4.0	4.0	4.0	3.9	3.8	3.7	3.5	3.3	3.1	3.0	2.9	2.9	2.9	12 months moving average M(12,12)
<b>Acessórios para o lar, equipamento doméstico e manutenção correntes da habitação</b>	<b>7.9</b>														<b>Accessories housing equipment, current dwelling expenses</b>
13 Mês corrente/mês anterior M(1,1)		0.2	0.0	0.0	0.5	0.1	0.2	0.2	0.3	0.0	0.0	0.1	0.0	0.0	Month-on-month M(1,1)
14 Mês corrente/mês homólogo M(1,12)		2.1	2.0	1.9	1.6	1.7	1.7	1.7	1.7	1.6	1.5	1.7	1.6	1.4	Year-on-year M(1,12)
15 12 meses/12 meses homólogos M(12,12)		2.8	2.7	2.6	2.5	2.4	2.2	2.1	2.0	1.9	1.8	1.8	1.7	1.6	12 months moving average M(12,12)
<b>Saúde</b>	<b>5.5</b>														<b>Health</b>
16 Mês corrente/mês anterior M(1,1)		0.0	0.2	0.0	0.5	0.4	0.3	0.2	0.0	0.1	0.0	0.1	0.2	0.1	Month-on-month M(1,1)
17 Mês corrente/mês homólogo M(1,12)		1.4	1.5	1.5	1.5	1.6	1.7	1.8	1.4	1.6	1.6	1.8	2.0	2.1	Year-on-year M(1,12)
18 12 meses/12 meses homólogos M(12,12)		2.4	2.1	1.9	1.8	1.7	1.6	1.6	1.6	1.5	1.5	1.5	1.6	1.6	12 months moving average M(12,12)
<b>Transportes</b>	<b>19.1</b>														<b>Transport</b>
19 Mês corrente/mês anterior M(1,1)		-0.1	-0.4	-0.1	0.3	0.9	0.8	0.6	1.0	0.5	0.0	0.6	0.2	1.0	Month-on-month M(1,1)
20 Mês corrente/mês homólogo M(1,12)		2.6	1.8	1.5	1.6	1.4	1.3	1.7	2.9	3.7	4.0	4.4	4.2	5.4	Year-on-year M(1,12)
21 12 meses/12 meses homólogos M(12,12)		5.1	4.7	4.3	3.9	3.4	2.9	2.5	2.3	2.3	2.4	2.5	2.6	2.8	12 months moving average M(12,12)
<b>Comunicações</b>	<b>3.2</b>														<b>Communications</b>
22 Mês corrente/mês anterior M(1,1)		-0.7	0.0	0.0	-0.1	0.2	-2.3	0.0	-0.2	2.4	0.0	-0.1	0.0	0.0	Month-on-month M(1,1)
23 Mês corrente/mês homólogo M(1,12)		-2.1	-2.2	-2.2	-0.9	0.0	-1.8	-2.3	-3.2	-0.9	-0.8	-0.9	-0.9	-0.2	Year-on-year M(1,12)
24 12 meses/12 meses homólogos M(12,12)		-0.7	-1.1	-1.3	-1.4	-1.3	-1.4	-1.5	-1.8	-1.8	-1.7	-1.6	-1.5	-1.4	12 months moving average M(12,12)
<b>Lazer, recreação e cultura</b>	<b>4.9</b>														<b>Recreation and culture</b>
25 Mês corrente/mês anterior M(1,1)		0.8	-1.4	0.2	0.2	0.6	0.1	0.1	0.0	-0.1	0.6	1.4	1.3	-0.7	Month-on-month M(1,1)
26 Mês corrente/mês homólogo M(1,12)		2.8	1.7	2.1	2.1	3.0	3.2	3.1	2.9	2.8	3.1	3.2	3.8	2.2	Year-on-year M(1,12)
27 12 meses/12 meses homólogos M(12,12)		1.8	1.7	1.7	1.6	1.7	1.9	2.0	2.1	2.3	2.5	2.6	2.8	2.8	12 months moving average M(12,12)
<b>Educação</b>	<b>1.6</b>														<b>Education</b>
28 Mês corrente/mês anterior M(1,1)		10.1	0.1	0.1	0.0	0.0	0.1	0.1	0.0	0.0	0.0	0.1	0.0	3.8	Month-on-month M(1,1)
29 Mês corrente/mês homólogo M(1,12)		11.1	11.2	11.3	11.1	11.0	11.0	11.1	11.0	11.0	11.0	10.9	10.5	4.3	Year-on-year M(1,12)
30 12 meses/12 meses homólogos M(12,12)		4.4	5.0	5.6	6.3	6.9	7.5	8.2	8.8	9.3	9.9	10.5	11.0	10.4	12 months moving average M(12,12)
<b>Restaurantes e hotéis</b>	<b>11.1</b>														<b>Restaurants and hotels</b>
31 Mês corrente/mês anterior M(1,1)		0.6	-0.1	0.4	1.2	0.5	0.2	0.2	0.4	1.4	-0.4	0.1	-0.1	0.7	Month-on-month M(1,1)
32 Mês corrente/mês homólogo M(1,12)		4.7	4.3	4.3	4.5	4.4	4.6	4.5	4.7	5.7	4.9	4.8	4.3	4.5	Year-on-year M(1,12)
33 12 meses/12 meses homólogos M(12,12)		6.2	6.0	5.7	5.5	5.2	5.0	4.9	4.7	4.8	4.7	4.7	4.6	4.6	12 months moving average M(12,12)
<b>Bens e serviços diversos</b>	<b>6.4</b>														<b>Miscellaneous goods and services</b>
34 Mês corrente/mês anterior M(1,1)		0.3	0.4	0.0	0.1	0.3	0.6	0.4	0.2	0.0	0.0	0.2	0.1	0.2	Month-on-month M(1,1)
35 Mês corrente/mês homólogo M(1,12)		3.4	3.3	2.9	2.6	2.3	2.7	2.8	2.9	2.6	2.7	2.6	2.5	2.4	Year-on-year M(1,12)
36 12 meses/12 meses homólogos M(12,12)		4.5	4.2	4.0	3.8	3.6	3.4	3.3	3.2	3.0	2.9	2.9	2.8	2.7	12 months moving average M(12,12)

(1) Até Dezembro de 2002, as taxas de variação foram calculadas utilizando o IPC de base 1997. A partir de Janeiro de 2003 as taxas de variação são calculadas utilizando o novo IPC de base 2002. / Until December 2002, the rates of change were calculated with the CPI basis 1997. From January 2003, the rates of change are calculated with the CPI basis 2002.



**A.1.4 ÍNDICE HARMONIZADO DE PREÇOS NO CONSUMIDOR**

Taxas de variação (em percentagem)

**HARMONISED INDEX OF CONSUMER PRICES**

Rates of change (in percentage)

Fonte/Source: EUROSTAT

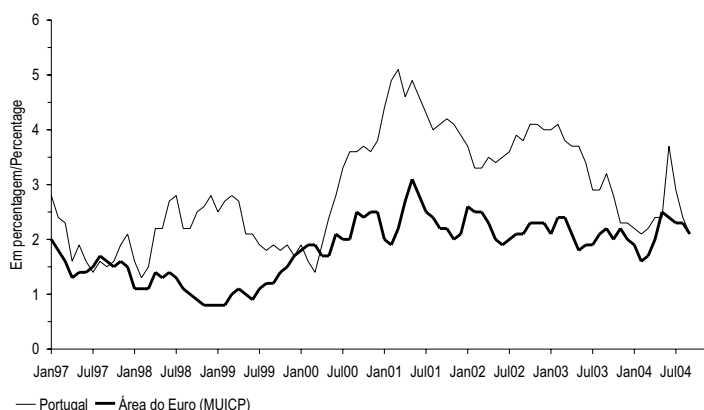

		SET 03	OUT 03	NOV 03	DEZ 03	JAN 04	FEV 04	MAR 04	ABR 04	MAI 04	JUN 04	JUL 04	AGO 04	SET 04		
		1	2	3	4	5	6	7	8	9	10	11	12	13		
1	Área do euro (MUICP)..... M(1,12)	2.2	2.0	2.2	2.0	1.9	1.6	1.7	2.0	2.5	2.4	2.3	2.3	2.1	M(1,12) Euro area (MUICP).....	1
2	M(12,12)	2.1	2.1	2.1	2.1	2.1	2.0	1.9	1.9	2.0	2.0	2.1	2.1	2.1	M(12,12)	2
3	UE .....	2.0	1.9	2.0	1.8	1.8	1.5	1.5	1.8	2.3	2.2	2.1	2.1	1.9	M(1,12) EU .....	3
4	M(12,12)	2.0	2.0	2.0	2.0	1.9	1.9	1.8	1.8	1.8	1.9	1.9	1.9	1.9	M(12,12)	4
5	Bélgica .....	1.7	1.4	1.8	1.7	1.4	1.2	1.0	1.7	2.4	2.0	2.1	2.0	1.8	M(1,12) Belgium .....	5
6	M(12,12)	1.4	1.4	1.5	1.5	1.5	1.5	1.4	1.4	1.6	1.6	1.7	1.7	1.7	M(12,12)	6
7	Dinamarca .....	1.7	1.1	1.4	1.2	1.0	0.7	0.4	0.5	1.1	0.9	1.1	0.9	0.9	M(1,12) Denmark .....	7
8	M(12,12)	2.3	2.2	2.1	2.0	1.8	1.6	1.4	1.3	1.2	1.1	1.1	1.0	0.9	M(12,12)	8
9	Alemanha .....	1.1	1.1	1.3	1.1	1.2	0.8	1.1	1.7	2.1	1.9	2.0	2.1	1.9	M(1,12) Germany .....	9
10	M(12,12)	1.0	1.0	1.0	1.0	1.1	1.0	1.0	1.1	1.2	1.3	1.4	1.5	1.5	M(12,12)	10
11	Grécia .....	3.3	3.2	3.2	3.1	3.1	2.6	2.9	3.1	3.1	3.0	3.1	2.8	2.9	M(1,12) Greece .....	11
12	M(12,12)	3.6	3.5	3.5	3.4	3.4	3.3	3.2	3.2	3.2	3.1	3.1	3.0	3.0	M(12,12)	12
13	Espanha .....	3.0	2.7	2.9	2.7	2.3	2.2	2.2	2.7	3.4	3.5	3.3	3.3	3.2	M(1,12) Spain .....	13
14	M(12,12)	3.4	3.3	3.2	3.1	3.0	2.8	2.7	2.7	2.7	2.8	2.8	2.8	2.9	M(12,12)	14
15	França .....	2.3	2.3	2.5	2.4	2.2	1.9	1.9	2.4	2.8	2.7	2.6	2.5	2.2	M(1,12) France .....	15
16	M(12,12)	2.1	2.1	2.2	2.2	2.2	2.1	2.1	2.1	2.2	2.3	2.3	2.4	2.4	M(12,12)	16
17	Irlanda .....	3.8	3.3	3.3	2.9	2.3	2.2	1.8	1.7	2.1	2.5	2.5	2.5	2.4	M(1,12) Ireland .....	17
18	M(12,12)	4.3	4.3	4.1	4.0	3.8	3.5	3.3	3.0	2.9	2.8	2.7	2.6	2.5	M(12,12)	18
19	Itália .....	3.0	2.8	2.8	2.5	2.2	2.4	2.3	2.3	2.3	2.4	2.2	2.4	2.1	M(1,12) Italy .....	19
20	M(12,12)	2.9	2.9	2.9	2.8	2.8	2.7	2.7	2.6	2.6	2.5	2.5	2.5	2.4	M(12,12)	20
21	Luxemburgo .....	2.7	1.8	2.0	2.4	2.3	2.4	2.0	2.7	3.4	3.8	3.8	3.6	3.1	M(1,12) Luxembourg .....	21
22	M(12,12)	2.7	2.6	2.6	2.5	2.5	2.4	2.3	2.2	2.3	2.5	2.6	2.7	2.8	M(12,12)	22
23	Países Baixos .....	2.0	1.9	2.0	1.6	1.5	1.3	1.2	1.5	1.7	1.5	1.2	1.2	1.1	M(1,12) Netherlands .....	23
24	M(12,12)	2.6	2.5	2.4	2.2	2.1	2.0	1.9	1.8	1.8	1.7	1.6	1.6	1.5	M(12,12)	24
25	Áustria .....	1.4	1.1	1.3	1.3	1.2	1.5	1.5	1.5	2.1	2.3	2.1	2.2	1.9	M(1,12) Austria .....	25
26	M(12,12)	1.4	1.4	1.3	1.3	1.3	1.2	1.2	1.2	1.3	1.4	1.5	1.6	1.7	M(12,12)	26
27	Portugal .....	3.2	2.8	2.3	2.3	2.2	2.1	2.2	2.4	2.4	3.7	2.9	2.4	2.1	M(1,12) Portugal .....	27
28	M(12,12)	3.6	3.5	3.4	3.3	3.1	2.9	2.8	2.7	2.6	2.6	2.6	2.6	2.5	M(12,12)	28
29	Finlândia .....	1.2	0.9	1.2	1.2	0.8	0.4	-0.4	-0.4	-0.1	-0.1	0.2	0.3	0.2	M(1,12) Finland .....	29
30	M(12,12)	1.5	1.4	1.3	1.3	1.2	1.1	0.9	0.8	0.7	0.6	0.5	0.4	0.3	M(12,12)	30
31	Suécia .....	2.3	2.0	2.0	1.8	1.3	0.2	0.4	1.1	1.5	1.2	1.2	1.2	1.2	M(1,12) Sweden .....	31
32	M(12,12)	2.2	2.2	2.3	2.3	2.2	1.9	1.7	1.6	1.6	1.5	1.4	1.3	1.2	M(12,12)	32
33	Reino Unido .....	1.4	1.4	1.3	1.3	1.4	1.3	1.1	1.2	1.5	1.6	1.4	1.3	1.1	M(1,12) United Kingdom .....	33
34	M(12,12)	1.4	1.4	1.4	1.4	1.4	1.3	1.3	1.3	1.3	1.3	1.3	1.3	1.3	M(12,12)	34

**A.2.1 TAXAS DE CONVERSÃO IRREVOGÁVEIS PARA O EURO**
**IRREVOCABLE CONVERSION RATES FOR THE EURO**

Fonte / Source: Banco Central Europeu / European Central Bank

x unidades de moeda por 1 euro / x currency units per 1 euro

1	Moeda	2	Sigla	3	Valor
1	Franco belga / Belgian franc		BEF		40.3399
2	Marco alemão / Deutsche mark		DEM		1.95583
3	Dracma grega / Greek drachma <sup>(1)</sup>		GRD		340.750
4	Peseta espanhola / Spanish peseta		ESP		166.386
5	Franco francês / French franc		FRF		6.55957
6	Libra irlandesa / Irish pound		IEP		0.787564
7	Lira italiana / Italian lira		ITL		1936.27
8	Franco luxemburguês / Luxembourg franc		LUF		40.3399
9	Florim holandês / Dutch guilder		NLG		2.20371
10	Xelim austríaco / Austrian shilling		ATS		13.7603
11	Escudo português / Portuguese escudo		PTE		200.482
12	Markka finlandesa / Finnish markka		FIM		5.94573

1	Currency	2	Code	3	Value
---	----------	---	------	---	-------

As taxas de conversão irrevogáveis para o euro foram adoptadas no dia 31 de Dezembro de 1998 pelo Conselho da UE, sob proposta da Comissão das Comunidades Europeias e após consulta do Banco Central Europeu, tendo entrado em vigor às 0:00 horas do dia 1 de Janeiro de 1999 (hora local). Nos termos do enquadramento legal aplicável à utilização do euro, a taxa de conversão irrevogável do euro para cada uma das moedas participantes será a única taxa a utilizar, quer para a conversão entre o euro e a unidade de moeda nacional, quer para a conversão entre as unidades de moeda nacionais. As taxas irrevogáveis de conversão para o euro não podem ser arredondadas e não é permitido o cálculo de taxas de conversão inversas.

(1) Em vigor desde 1 de Janeiro de 2001.

The irrevocable conversion rates for the euro were adopted on 31 December 1998 by the EU Council, upon a proposal from the Commission of the European Communities and after consultation of the European Central Bank for effect at 0.00 on 1 January 1999 (local time). In compliance with the legal framework for the use of the euro, the irrevocable conversion rate for the euro for each participating currency is the only rate to be used for conversion either way between the euro and the national currency unit and also for conversions between national currency units. The irrevocable conversion rates for the euro cannot be rounded and the computation of inverse conversion rates is not permitted.

(1) As from 1 January 2001.

Valores médios

Fonte / Source: coluna / column (1-2) Banco Central Europeu / European Central Bank; (3) Banco de Pagamentos Internacionais / Bank for International Settlements

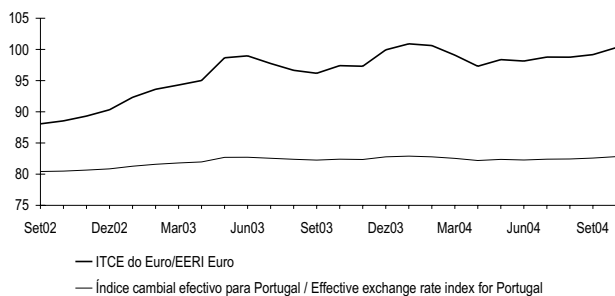
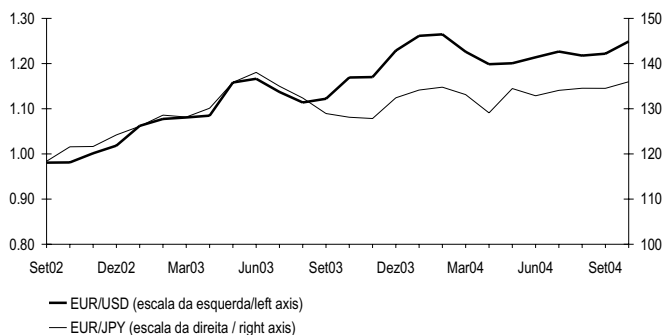

	Dólar EUA *	lenc japonês *	ITCE euro *	Índice cambial efectivo para Portugal <sup>(a)</sup>
	1	2	3	4

01	0.8956	108.68	84.319	79.842
02	0.9456	118.06	86.933	80.261
03	1.1312	130.97	96.522	82.231
03				
Mai	1.1582	135.83	98.667	82.690
Jun	1.1663	138.05	98.972	82.707
Jul	1.1372	134.99	97.753	82.549
Ago	1.1139	132.38	96.643	82.382
Set	1.1222	128.94	96.180	82.256
Out	1.1692	128.12	97.403	82.399
Nov	1.1702	127.84	97.305	82.347
Dez	1.2286	132.43	99.939	82.780
04				
Jan	1.2613	134.13	100.898	82.899
Fev	1.2646	134.78	100.614	82.782
Mar	1.2262	133.13	99.081	82.526
Abr	1.1985	129.08	97.296	82.194
Mai	1.2007	134.48	98.361	82.376
Jun	1.2138	132.86	98.130	82.269
Jul	1.2266	134.08	98.780	82.405
Ago	1.2176	134.54	98.755	82.439
Set	1.2218	134.51	99.164	82.577
Out	1.2490	135.97	100.282	82.803

	US dollar *	Japanese yen *	EERI euro *	Effective exchange rate index for Portugal <sup>(a)</sup>
	1	2	3	4

\* Série representada nos gráficos / Series represented in the graphs.

**A.2.3 TAXAS DE CÂMBIO DE REFERÊNCIA DO EURO  
VIS-À-VIS OUTRAS MOEDAS DA UE E MTC II  
Valores médios**

**EURO REFERENCE EXCHANGE RATES  
VIS-À-VIS OTHER EU CURRENCIES AND ERM II  
Averages**

Fonte / Source: coluna / column (1-3) Banco Central Europeu / European Central Bank; (4) Banco de Portugal

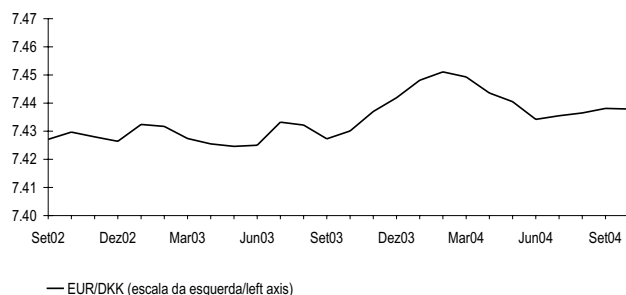
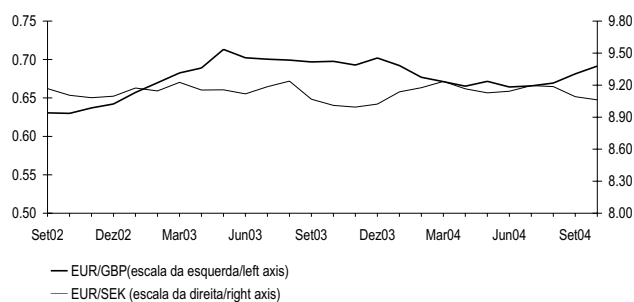

	Taxas de câmbio de referência do euro *			Desvio em relação à taxa central do euro <sup>(1)</sup>
	1 Libra esterlina	2 Coroa sueca	3 Coroa dinamarquesa	4 Coroa dinamarquesa <sup>(2)</sup>
<b>01</b>	0.62187	9.2551	7.4521	-0.11
<b>02</b>	0.62883	9.1611	7.4305	-0.40
<b>03</b>	0.69199	9.1242	7.4307	-0.40
<b>03</b> Mai	0.71322	9.1559	7.4246	-0.48
Jun	0.70224	9.1182	7.4250	-0.47
Jul	0.70045	9.1856	7.4332	-0.36
Ago	0.69919	9.2378	7.4322	-0.38
Set	0.69693	9.0682	7.4273	-0.44
Out	0.69763	9.0105	7.4301	-0.41
Nov	0.69278	8.9939	7.4370	-0.31
Dez	0.70196	9.0228	7.4419	-0.25
<b>04</b> Jan	0.69215	9.1368	7.4481	-0.16
Fev	0.67690	9.1763	7.4511	-0.12
Mar	0.67124	9.2346	7.4493	-0.15
Abr	0.66533	9.1653	7.4436	-0.22
Mai	0.67157	9.1277	7.4405	-0.27
Jun	0.66428	9.1430	7.4342	-0.35
Jul	0.66576	9.1962	7.4355	-0.33
Ago	0.66942	9.1861	7.4365	-0.32
Set	0.68130	9.0920	7.4381	-0.30
Out	0.69144	9.0620	7.4379	-0.30

1	2	3	4
Pound sterling	Swedish krona	Danish krone	Danish krone <sup>(2)</sup>
Euro reference exchange rates *			Deviation from euro central rate <sup>(1)</sup>

(1) A taxa central do euro para a coroa dinamarquesa, 7.46038 unidades de moeda nacional por euro, foi anunciada no dia 31 de Dezembro de 1998, tendo sido estabelecida entre o Banco Central Europeu e o Danmarks Nationalbank. / The euro central rate for the Danish Krone, 7.46038 units of national currency per euro, was announced on 31 December 1998, having been established by the European Central Bank and the Danmarks Nationalbank.

(2) Um sinal negativo significa que a moeda está apreciada em relação à taxa central. / A minus sign means that the currency is overvalued against the central rate.

\* Série representada nos gráficos / Series represented in the graphs.

Fonte / Source: Banco Central Europeu / European Central Bank

Níveis em percentagem por ano; variações em pontos percentuais / Levels in percentages per annum; changes in percentage points

Com efeitos a partir de <sup>(1)</sup>	Facilidade permanente de depósito		Facilidade permanente de cedência de liquidez		Com efeitos a partir de <sup>(1)</sup>	Operações principais de refinanciamento		
	Nível	Variação	Nível	Variação		Leilões de taxa fixa	Leilões de taxa variável	Variação
						Taxa fixa	Taxa mínima de proposta	
1	2	3	4	5	6	7		
99 Jan 1	2.00		4.50		99 Jan 1	3.00	-	
Jan 4 <sup>(2)</sup>	2.75	0.75	3.25	-1.25			-	
Jan 22	2.00	-0.75	4.50	1.25			-	
Abr 9	1.50	-0.50	3.50	-1.00	Abr 14	2.50	-	-0.50
Nov 5	2.00	0.50	4.00	0.50	Nov 10	3.00	-	0.50
00 Fev 4	2.25	0.25	4.25	0.25	00 Fev 9	3.25	-	0.25
Mar 17	2.50	0.25	4.50	0.25	Mar 22	3.50	-	0.25
Abr 28	2.75	0.25	4.75	0.25	Mai 4	3.75	-	0.25
Mai 4							-	
Jun 9	3.25	0.50	5.25	0.50	Jun 15	4.25	-	
Jun 28 <sup>(3)</sup>					Jun 28 <sup>(2)</sup>	-	4.25	
Set 1	3.50	0.25	5.50	0.25	Set 6	-	4.50	0.25
Out 6	3.75	0.25	5.75	0.25	Out 11	-	4.75	0.25
01 Mai 11	3.50	-0.25	5.50	-0.25	01 Mai 15	-	4.50	-0.25
Ago 31	3.25	-0.25	5.25	-0.25	Set 5	-	4.25	-0.25
Set 18	2.75	-0.50	4.75	0.50	Set 19	-	3.75	-0.50
Nov 9	2.25	-0.50	4.25	-0.50	Nov 14	-	3.25	-0.50
02 Dez 6	1.75	-0.50	3.75	-0.50	02 Dez 11	-	2.75	-0.50
03 Mar 7	1.50	-0.25	3.50	-0.25	03 Mar 12	-	2.50	-0.25
Jun 6	1.00	-0.50	3.00	0.50	Jun 9	-	2.00	-0.50

Date with effect from <sup>(1)</sup>	1	2	3	4	Date with effect from <sup>(1)</sup>	5	6	7
	Level	Change	Level	Change		Level	Level	
	Deposit facility		Marginal lending facility			Fixed rate	Minimum bid rate	
						Fixed rate tenders	Variable rate tenders	Change
Main refinancing operations								

(1) O Conselho do BCE, no âmbito das decisões de política monetária, fixa simultaneamente as taxas de juro de facilidade permanente de depósito e de cedência de liquidez e a taxa mínima de proposta das operações principais de refinanciamento. Estas taxas têm efeito, salvo indicação em contrário, (i) no dia seguinte ao da reunião do Conselho do BCE para as facilidades permanentes e (ii) a partir da liquidação da primeira operação após aquela reunião para as operações principais de refinanciamento. / In the context of monetary policy decisions, the Governing Council of the ECB sets, on a simultaneous basis, the interest rates on the marginal lending and deposit facilities and the minimum bid rate on the main refinancing operations. Unless otherwise stated, these interest rates have effect from: (i) the day following the meeting of the Governing Council in the case of standing facilities and (ii) the settlement date of the first operation following the above meeting in the case of main refinancing operations.

(2) Em 22 de Dezembro de 1998, o BCE anunciou que, como medida excepcional, entre 4 e 21 de Janeiro de 1999, seria aplicado um corredor estreito de 50 pontos base entre a taxa de juro da facilidade permanente de cedência de liquidez e a taxa de juro da facilidade permanente de depósito, com o objectivo de facilitar a transição para o novo sistema pelos participantes no mercado. / On 22 December 1998 the ECB announced that, as an exceptional measure between 4 and 21 January 1999, a narrow corridor of 50 basis points would be applied between the interest rates for the marginal lending facility and the deposit facility, aimed at facilitating the transition to the new regime by market participants.

(3) Em 8 de Junho de 2000, o BCE anunciou que, a partir da operação a ser liquidada em 28 de Junho de 2000, as operações principais de refinanciamento do Eurosistema seriam realizadas sob a forma de leilões de taxa variável. A taxa mínima de proposta refere-se à taxa de juro mínima à qual as contrapartes deverão colocar as suas propostas. / On 8 June 2000 the ECB announced that, starting from the operation to be settled on 28 June 2000, the main refinancing operations of the Eurosystem would be conducted as variable rate tenders. The minimum bid rate refers to the minimum interest rate at which counterparties may place their bids.

**A.3.2 TAXAS DE JURO DE CURTO PRAZO E TAXAS DE RENDIBILIDADE DE LONGO PRAZO**

**SHORT-TERM INTEREST RATES AND LONG-TERM YIELDS**

Fonte / Source: linha / row (1) - European Banking Federation; (2) - British Bankers' Association; (4-6) Reuters (obrigações do Tesouro consideradas de fecho / benchmark government bonds).

**TAXAS DE JURO DE CURTO PRAZO (3 MESES)**

**SHORT-TERM INTEREST RATES (3 MONTHS)**

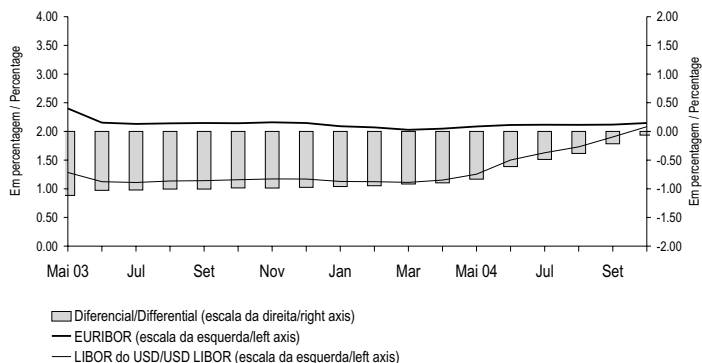

**TAXAS DE RENDIBILIDADE DE LONGO PRAZO (10 ANOS) (a)**

**LONG-TERM YIELDS (10 YEARS) (a)**

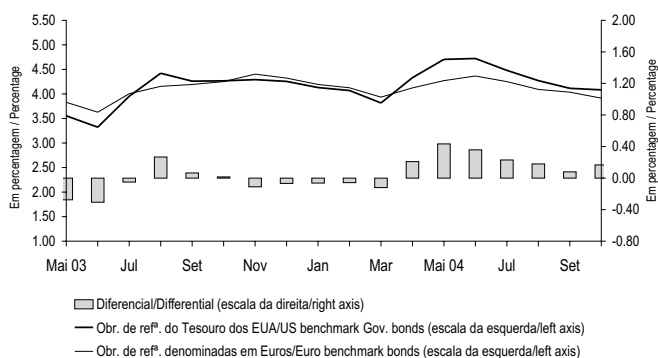
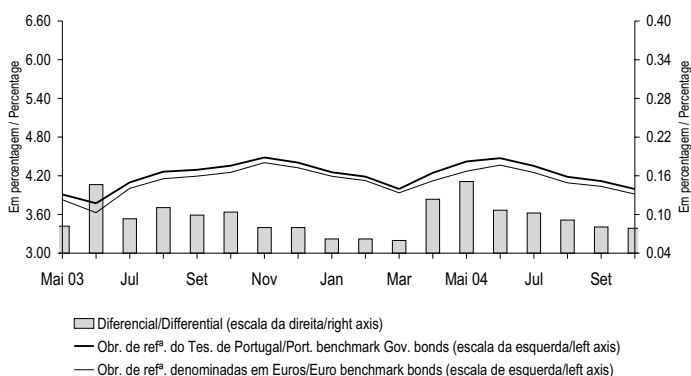

**Valores médios / Average**

	OUT 03	NOV 03	DEZ 03	JAN 04	FEV 04	MAR 04	ABR 04	MAI 04	JUN 04	JUL 04	AGO 04	SET 04	OUT 04	
	1	2	3	4	5	6	7	8	9	10	11	12	13	
1 Euribor * .....	2.144	2.159	2.146	2.089	2.071	2.029	2.049	2.086	2.113	2.116	2.114	2.119	2.147	Euribor * .....
2 Libor do USD * .....	1.158	1.172	1.170	1.128	1.124	1.112	1.152	1.253	1.501	1.628	1.730	1.904	2.083	USD Libor * .....
3 Diferencial * .....	-0.985	-0.987	-0.976	-0.961	-0.946	-0.917	-0.897	-0.833	-0.612	-0.488	-0.384	-0.215	-0.065	Differential * .....
Taxas de rendibilidade de longo prazo para Portugal * .....	4.356	4.484	4.403	4.254	4.188	3.995	4.246	4.421	4.472	4.352	4.183	4.117	3.994	Portuguese long-term yields * .....
Taxas de rendibilidade de longo prazo para os EUA * .....	4.267	4.293	4.257	4.129	4.069	3.816	4.331	4.704	4.723	4.480	4.271	4.115	4.083	US long-term yields* .....
Taxas de rendibilidade de longo prazo do euro * .....	4.252	4.404	4.324	4.192	4.126	3.936	4.122	4.270	4.366	4.250	4.092	4.037	3.915	Euro long-term yields * .....
Diferencial entre as taxas de rendibilidade de longo prazo de Portugal e do euro * ..	0.104	0.080	0.080	0.062	0.062	0.060	0.124	0.151	0.107	0.102	0.091	0.081	0.079	Differential between Portuguese and euro long-term yields * .....
Diferencial entre as taxas de rendibilidade de longo prazo dos EUA e do euro * ..	0.015	-0.111	-0.067	-0.063	-0.057	-0.120	0.209	0.433	0.357	0.230	0.179	0.078	0.167	Differential between US and euro long-term yields * .....

\* Série representada no gráfico. / Series represented in the graph.

**A.3.3 TAXAS DE JURO SOBRE NOVAS OPERAÇÕES DE EMPRÉSTIMOS<sup>(1)</sup> CONCEDIDOS POR INSTITUIÇÕES FINANCEIRAS MONETÁRIAS A RESIDENTES NA ÁREA DO EURO**

**Operações com sociedades não financeiras e particulares<sup>(2)</sup>**

**INTEREST RATES ON NEW LOANS<sup>(1)</sup> GRANTED BY MONETARY FINANCIAL INSTITUTIONS TO RESIDENTS IN THE EURO AREA**

**Transactions vis-à-vis non-financial corporations and private individuals<sup>(2)</sup>**

Fonte / Source: Banco de Portugal

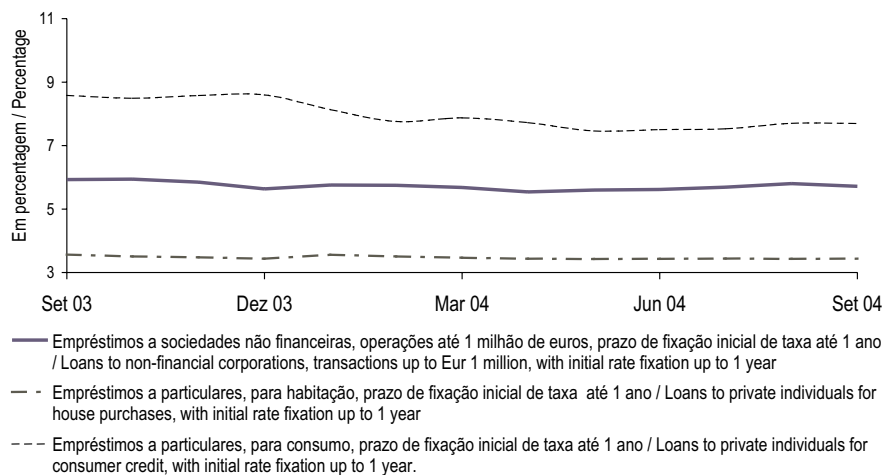

(1) Operações denominadas em euros e excluindo os descobertos bancários. / Transactions denominated in euros and excluding bank overdrafts.

(2) Séries no quadro B.7.1.1 / Series in the table B.7.1.1

**A.3.4 TAXAS DE JURO SOBRE NOVAS OPERAÇÕES DE DEPÓSITOS COM PRAZO ACORDADO<sup>(1)</sup> DE RESIDENTES NA ÁREA DO EURO EM INSTITUIÇÕES FINANCEIRAS MONETÁRIAS**

**Operações com sociedades não financeiras e particulares<sup>(2)</sup>**

**INTEREST RATES ON NEW DEPOSITS WITH AGREED MATURITY PLACED BY RESIDENTS IN THE EURO AREA WITH MONETARY FINANCIAL INSTITUTIONS**

**Transactions vis-à-vis non-financial corporations and private individuals<sup>(2)</sup>**

Fonte / Source: Banco de Portugal

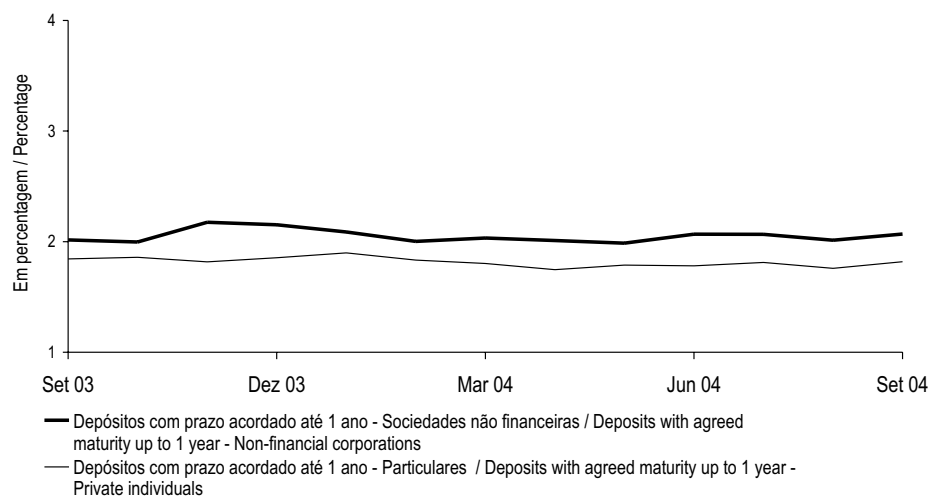

(1) Inclui depósitos a prazo e de poupança e equiparados a depósitos (excluindo acordos de recompra). / Includes time deposits, saving's deposits and deposit-like instruments (excluding repurchase agreements).

(2) Séries no quadro B.7.1.3. / Series in the table B.7.1.3

**A.3.5 ÍNDICE DE COTAÇÕES DE AÇÕES**

**PSI Geral - Base: 05/01/88=1000**

Fonte / Source: Euronext Lisboa

**SHARE PRICE INDEX**

**PSI General - Basis: 05/01/88=1000**



		PSI Geral				
1		Índice Fim de período	SET 04	Índice*	OUT 04	Índice*
			2		3	
98	Dez	2 427.33	01	2 074.99	01	2 162.29
99	Dez	2 732.36	02	2 080.24	04	2 182.05
00	Dez	2 507.90	03	2 080.30	05	2 189.99
01	Dez	2 030.50	06	2 087.54	06	2 192.96
02	Dez	1 611.15	07	2 095.30	07	2 172.45
			08	2 119.07	08	2 177.23
03	Out	1 765.96	09	2 118.38	11	2 174.39
	Nov	1 846.97	10	2 128.86	12	2 169.10
	Dez	1 891.44	13	2 144.88	13	2 186.65
04	Jan	1 964.15	14	2 147.78	14	2 178.59
	Fev	2 123.52	15	2 133.68	15	2 168.82
	Mar	2 113.57	16	2 140.16	18	2 163.32
	Abr	2 134.61	17	2 135.55	19	2 169.66
	Mai	2 098.99	20	2 133.33	20	2 170.78
	Jun	2 145.88	21	2 139.19	21	2 174.33
	Jul	2 085.20	22	2 136.39	22	2 173.10
	Ago	2 076.70	23	2 127.29	25	2 159.93
	Set	2 149.81	24	2 128.48	26	2 150.32
	Out	2 176.86	27	2 130.45	27	2 164.04
			28	2 130.64	28	2 181.39
			29	2 152.69	29	2 176.86
			30	2 149.81		

1		SEP 04	2		OCT 04	3	
Index End-of-period			Index*			Index*	
PSI General							

\* Série representada no gráfico. / Series represented in the graph.



**A.3.6 SÍNTESE MONETÁRIA**  
**Saldos em fim de mês**

**MONETARY SURVEY**  
**End-of-month figures**

Fonte / Source: Banco de Portugal

10<sup>6</sup> euros

	JUL 04	AGO 04	SET 04		
1 Activos líquidos sobre o exterior <sup>(1)</sup> .....	-35 607	-37 321	-38 815	Net foreign assets <sup>(1)</sup> .....	1
2 Banco de Portugal.....	10 311	10 927	9 429	Banco de Portugal.....	2
3 Outras instituições financeiras monetárias.....	-45 918	-48 248	-48 244	Other monetary financial institutions.....	3
Dos quais:				Of which:	
4 Denominados em euros.....	-41 190	-45 159	-43 349	Denominated in euros.....	4
5 Crédito às administrações públicas.....	8 731	7 572	8 001	Credit to general government.....	5
6 Crédito interno (excepto às administrações públicas).....	202 057	202 303	203 250	Domestic credit (except general government).....	6
7 Particulares (incluindo emigrantes).....	90 752	91 401	92 411	Private individuals (including emigrants).....	7
8 Sociedades não financeiras.....	91 678	91 206	90 899	Non-financial corporations.....	8
9 Instituições financeiras não monetárias.....	19 626	19 695	19 940	Non-monetary financial institutions.....	9
10 Emissão monetária deduzida de numerário na posse de IFM <sup>(2)</sup> .....	9 618	9 512	9 761	Notes and coins issued excluding those held by MFI <sup>(2)</sup> .....	10
11 Depósitos e equiparados total.....	123 377	120 917	120 924	Deposits and deposit-like instruments total.....	11
12 Administrações públicas.....	6 764	5 390	4 946	General government.....	12
13 Particulares (incluindo emigrantes).....	86 203	86 202	86 226	Private individuals (including emigrants).....	13
14 Sociedades não financeiras.....	21 331	20 746	21 493	Non-financial corporations.....	14
15 Instituições financeiras não monetárias.....	9 080	8 578	8 258	Non-monetary financial institutions.....	15
16 Títulos excepto capital.....	22 522	22 388	22 654	Securities other than capital.....	16
17 Unidades de participação de fundos do mercado monetário.....	1 096	1 127	1 157	Money market funds shares/units.....	17
18 Capital e reservas <sup>(3)</sup> .....	33 244	33 457	33 452	Capital and reserves <sup>(3)</sup> .....	18
19 Diversos líquidos.....	-14 676	-14 847	-15 512	Other net liabilities.....	19
<i>Por memória:</i>				<i>Memo items:</i>	
20 Passivos até 2 anos face ao sector não monetário excepto administração central.....	125 991	124 989	126 049	Liabilities up to 2 years vis-à-vis non-monetary sector except central government.....	20

(1) Exclui passivos sob a forma de títulos./ Excludes liabilities for securities issued.

(2) Emissão monetária (sobre o conceito, ver notas no fim da publicação) deduzida de notas e moedas denominadas em euros na posse de outras IFM residentes./ Notes and coins (for more information on this concept, see notes at the end of this publication) denominated in euros excluding those held by other resident MFI.

(3) A noção de capital e reservas para fins estatísticos inclui provisões para créditos de cobrança duvidosa e proveitos por natureza, líquidos de custos por natureza./ The capital and reserves definition for statistical purposes includes provisions for non-performing loans and, operating incomes, net from operating costs.

**A.3.7 CONTRAPARTIDA DA VARIAÇÃO DOS PASSIVOS ATÉ 2 ANOS FACE AO SECTOR NÃO MONETÁRIO EXCEPTO ADMINISTRAÇÃO CENTRAL (AC)<sup>(1)(2)</sup>**

**COUNTERPARTS TO CHANGES IN LIABILITIES UP TO 2 YEARS VIS-À-VIS NON-MONETARY SECTOR EXCEPT CENTRAL GOVERNMENT (CG)<sup>(1)(2)</sup>**

Variações de saldos em fim de mês

Changes in end-of-month figures

Fonte / Source: Banco de Portugal

10<sup>6</sup> euros

	Variação dos passivos até 2 anos face ao sector não monetário (excepto AC) 1=5+8	Contrapartida interna				Contrapartida externa			
		Crédito às administrações públicas <sup>(3)</sup> 2	Crédito ao sector não monetário (excepto administrações públicas) 3	Outras 4	Total 5=2+3+4	Banco de Portugal 6	Outras instituições financeiras monetárias 7	Total 8=6+7	
Variações de 12 meses									12 month changes
1 Dez 03.....	5 324	1 057	4 468	-1 157	4 369	4 627	-3 672	955	Dec 03..... 1
2 %.....	4.4	0.9	3.7	-0.9	3.6	3.8	-3.0	0.8	%..... 2
3 Jul 04.....	4 563	-1 487	6 826	474	5 813	-2 051	802	-1 249	Jul 04..... 3
4 %.....	3.7	-1.2	5.6	0.4	4.8	-1.7	0.7	-1.0	%..... 4
5 Ago 04.....	3 295	-697	6 887	1 116	7 306	-1 396	-2 614	-4 010	Aug 04..... 5
6 %.....	2.7	-0.6	5.6	0.9	6.0	-1.1	-2.1	-3.3	%..... 6
7 Set 04.....	3 413	473	8 414	-621	8 267	-4 850	-4	-4 854	Sep 04..... 7
8 %.....	2.8	0.4	6.9	-0.5	6.7	-4.0	0.0	-4.0	%..... 8
Variações mensais									1 month changes
9 Jul 04.....	1 259	-367	835	-926	-459	-156	1 874	1 718	Jul 04..... 9
10 03.....	781	543	-838	-885	-1 180	-468	2 428	1 961	03..... 10
11 Ago 04.....	-986	451	230	355	1 036	386	-2 408	-2 022	Aug 04..... 11
12 03.....	282	-339	169	-286	-457	-269	1 008	739	03..... 12
13 Set 04.....	1 155	1 065	1 150	487	2 702	-1 383	-164	-1 547	Sep 04..... 13
14 03.....	1 038	-105	-377	2 223	1 741	2 071	-2 774	-703	03..... 14
Variação acumulada desde o início do ano									Cumulative changes since the beginning of the year
15 Set 04.....	-420	2 025	9 178	-312	10 891	-10 139	-1 172	-11 311	Sep 04..... 15
16 03.....	1 492	2 609	5 232	-848	6 993	-662	-4 840	-5 502	03..... 16

	1=5+8	2	3	4	5=2+3+4	6	7	8=6+7	
	Changes in liabilities up to 2 years vis-à-vis non-monetary sector (exc.CG)	Credit to the general government (GG) <sup>(3)</sup>	Credit to the non-monetary sector (exc.GG)	Other	Total	Banco de Portugal	Other monetary financial institutions	Total	
	Domestic counterpart					External counterpart			

(1) As percentagens correspondem a contrapartidas em percentagem dos passivos até 2 anos face ao sector não monetário (excepto administração central) no início do período. / The percentages are counterparts in percentage of liabilities up to 2 years vis-à-vis non-monetary sector (except central government) in the beginning of the period.

(2) Circulação monetária é igual à emissão monetária (sobre o conceito, ver notas no fim da publicação) deduzida de notas e moedas na posse de outras IFM. / Currency is equal to notes and coins (for information on this concept, see notes at the end of this publication) excluding those held by other MFI.

(3) Líquido dos passivos face à administração central. / Net of liabilities vis-à-vis central government.

**A.3.8 AGREGADOS MONETÁRIOS DA ÁREA DO EURO E CONTRIBUIÇÃO NACIONAL<sup>(a)</sup>**

**MONETARY AGGREGATES OF THE EURO AREA AND NATIONAL CONTRIBUTION<sup>(a)</sup>**

Taxas de variação anual com base no índice

Annual change rates on the basis of the index

Fonte / Source: Banco Central Europeu / European Central Bank

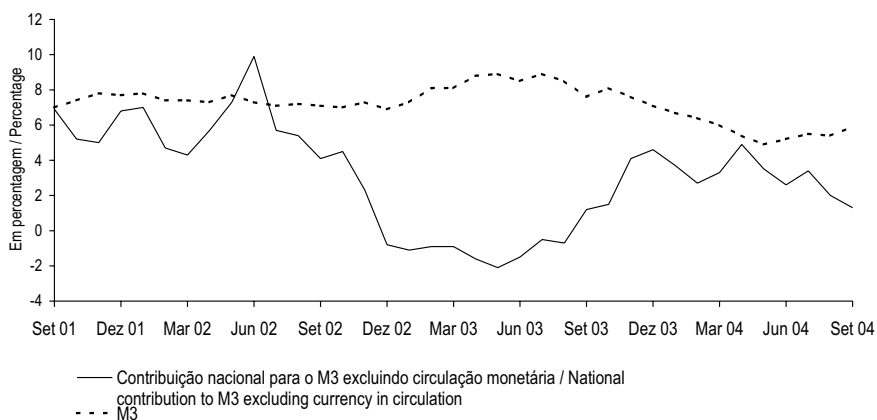

	Peso relativo da contrib. nac. / Relative weight of nat. contrib. Set 04	SET 03	OUT 03	NOV 03	DEZ 03	JAN 04	FEV 04	MAR 04	ABR 04	MAI 04	JUN 04	JUL 04	AGO 04	SET 04		
	1	2	3	4	5	6	7	8	9	10	11	12	13	14		
<b>Agregados monetários da área do euro</b>																
1	M1 .....	11.1	11.7	11.0	10.2	11.9	11.5	11.0	10.6	9.7	9.1	9.9	9.1	9.6	Euro area monetary aggregates	
2	M2 .....	8.2	8.2	7.8	7.6	7.7	7.1	6.6	6.2	5.5	5.5	6.0	5.5	6.3	M1 .....	
3	M3* .....	7.6	8.1	7.6	7.1	6.7	6.4	6.0	5.4	4.9	5.2	5.5	5.4	5.9	M2 .....	
<b>Contribuição nacional</b>																
4	M1 excluindo circulação monetária	2.0	4.9	5.2	8.0	7.6	8.4	4.7	3.7	4.5	6.8	3.6	3.5	3.7	0.7	M3* .....
5	M2 excluindo circulação monetária	2.5	1.1	1.4	3.8	4.5	3.8	2.8	3.2	4.9	3.4	2.4	3.3	1.6	0.7	M1 excl. currency in circulation .
6	M3 excluindo circulação monetária*	2.1	1.2	1.5	4.1	4.6	3.7	2.7	3.3	4.9	3.5	2.6	3.4	2.0	1.3	M2 excl. currency in circulation .
															0.7	M3 excl. currency in circulation*

\* Série representada no gráfico. / Series represented in the graph.

**A.3.9 AGREGADOS DE CRÉDITO INTERNO**

**Taxas de variação**

Fonte / Source: Banco de Portugal

**DOMESTIC CREDIT AGGREGATES**

**Rates of change**

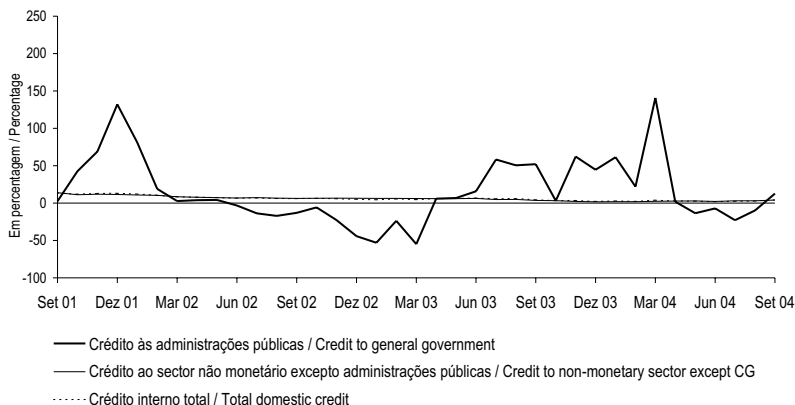

	SET 03	OUT 03	NOV 03	DEZ 03	JAN 04	FEV 04	MAR 04	ABR 04	MAI 04	JUN 04	JUL 04	AGO 04	SET 04			
	1	2	3	4	5	6	7	8	9	10	11	12	13			
1 Crédito às administrações públicas <sup>(1)</sup> M(1,12)*	52.1	3.1	62.1	44.7	61.4	22.1	140.7	1.9	-13.5	-7.2	-23.0	-9.8	12.7	M(1,12)*	Credit to general	1
2 ..... M(13,12)	-6.3	-5.1	-0.6	3.6	10.7	18.3	27.7	33.1	30.9	29.3	24.6	18.8	16.2	M(13,12)	government <sup>(1)</sup> .....	2
3 Crédito líquido à administração M(1,12)	n.a.	-23.1	690.1	-93.9	n.a.	n.a.	n.a.	-13.4	-70.0	-50.0	-84.3	-56.9	24.6	M(1,12)	Net credit to central government	3
4 central..... M(13,12)	n.a.	-54.4	-38.3	-25.2	n.a.	n.a.	n.a.	368.7	373.1	365.1	226.6	113.5	72.8	M(13,12)	.....	4
5 Crédito às administrações públicas M(1,12)	8.1	8.0	7.9	8.2	8.7	8.4	8.0	8.3	8.6	8.8	8.6	9.4	8.3	M(1,12)	Credit to general government	5
6 excepto administração central..... M(13,12)	14.1	13.0	12.1	11.1	10.7	10.2	9.6	9.1	8.7	8.6	8.4	8.5	8.4	M(13,12)	except central government .....	6
7 Crédito ao sector não monetário M(1,12)*	3.6	3.2	2.1	1.7	1.9	1.8	2.4	2.7	3.0	2.2	3.1	3.1	4.1	M(1,12)*	Credit to non-monetary sector .....	7
8 excepto administrações públicas .. M(13,12)	5.8	5.6	5.3	4.9	4.5	4.2	3.9	3.6	3.4	3.1	2.9	2.7	2.7	M(13,12)	except general government .....	8
9 Crédito a instituições financeiras M(1,12)	-12.9	-10.8	-13.5	-12.4	-12.9	-11.4	-12.7	-10.8	-9.7	-11.9	-10.4	-9.6	-1.4	M(1,12)	Credit to non-monetary financial	9
10 não monetárias..... M(13,12)	-5.0	-5.6	-6.5	-7.4	-7.7	-8.1	-8.7	-9.2	-9.7	-10.4	-10.9	-11.2	-10.9	M(13,12)	institutions .....	10
11 Crédito a sociedades não M(1,12)	6.4	5.7	6.5	5.2	6.2	4.9	6.1	4.8	4.9	3.9	4.4	4.2	3.3	M(1,12)	Credit to non-financial	11
12 financeiras..... M(13,12)	6.3	6.4	6.5	6.5	6.4	6.3	6.2	6.0	5.9	5.7	5.4	5.3	5.1	M(13,12)	corporations.....	12
13 Crédito a particulares <sup>(2)</sup> ..... M(1,12)	5.4	4.5	2.2	1.6	1.4	2.0	2.5	3.9	4.2	4.0	5.1	5.1	6.1	M(1,12)	Credit to private individuals <sup>(2)</sup> .....	13
14 ..... M(13,12)	8.6	8.1	7.4	6.7	6.1	5.5	5.0	4.6	4.4	4.1	3.9	3.7	3.7	M(13,12)	.....	14
15 Crédito interno total..... M(1,12)*	4.5	3.2	3.3	2.3	2.7	2.2	3.9	2.7	2.5	1.9	2.3	2.7	4.3	M(1,12)*	Total domestic credit .....	15
16 ..... M(13,12)	5.6	5.3	5.1	4.8	4.7	4.5	4.4	4.2	3.9	3.6	3.3	3.1	3.0	M(13,12)	.....	16

(1) Líquido dos passivos face à administração central. / Net of liabilities vis-à-vis central government.

(2) Inclui crédito a emigrantes. / Includes credit to emigrants.

n.a. Taxa não publicada uma vez que compara posições de sinal contrário. / Non publishable rate since it is comparing a positive value with a negative one.

\* Série representada no gráfico. / Series represented in the graph.

**A.3.10 CRÉDITO INTERNO A SOCIEDADES NÃO FINANCEIRAS  
POR RAMO DE ACTIVIDADE<sup>(1)</sup>**

**Taxas de variação homóloga (M(1,12))  
calculadas com base em saldos em fim de mês**

Fonte / Source: Banco de Portugal

**DOMESTIC CREDIT TO NON-FINANCIAL CORPORATIONS  
BY BRANCH OF ACTIVITY<sup>(1)</sup>**

**Year-on-year rate of change (M(1,12)) computed from  
end-of-month figures**

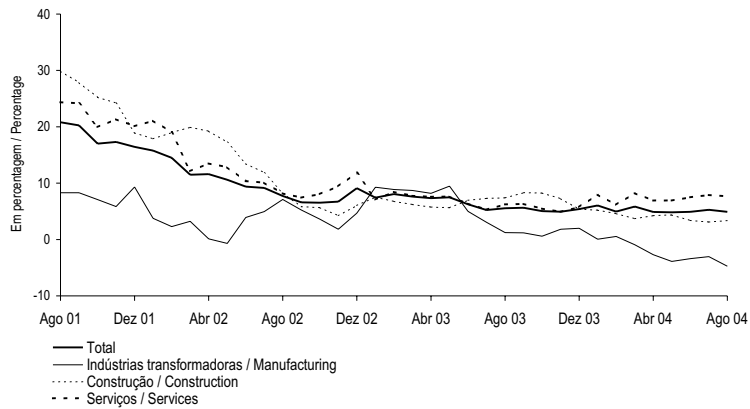

	Peso no total/ Weight on the total Ago 04	AGO 03	SET 03	OUT 03	NOV 03	DEZ 03	JAN 04	FEV 04	MAR 04	ABR 04	MAI 04	JUN 04	JUL 04	AGO 04	
	1	2	3	4	5	6	7	8	9	10	11	12	13	14	
1 Total *	100.0	5.6	5.6	5.0	4.9	5.4	6.0	5.0	5.8	4.9	4.8	4.9	5.3	4.9	Total *
2 Agricultura, produção animal, caça, silvicultura e pesca .....	1.2	11.1	9.8	8.6	8.1	8.6	4.9	7.8	8.8	7.3	4.5	0.2	3.1	3.5	Agriculture, hunting, forestry, and fishing .....
3 Indústrias extractivas .....	0.5	17.6	17.3	17.0	14.4	16.1	8.5	9.0	8.2	6.6	0.0	-7.4	-1.8	-1.3	Mining and quarrying .....
4 Indústrias transformadoras * .....	15.4	1.2	1.2	0.6	1.8	2.0	0.0	0.6	-0.9	-2.7	-3.9	-3.4	-3.0	-4.7	Manufacturing * .....
5 Produção e distribuição de electricidade, gás e água .....	2.1	-0.1	-7.1	-5.4	6.1	19.0	8.0	6.3	8.9	11.8	21.7	20.0	22.7	23.5	Production and distribution of electricity, gas and water .....
6 Construção * .....	19.0	7.4	8.3	8.2	7.3	5.4	5.2	4.6	3.7	4.2	4.4	3.4	3.1	3.4	Construction * .....
7 Serviços * .....	61.8	6.2	6.3	5.5	4.9	5.8	8.0	6.2	8.2	6.9	6.9	7.5	7.9	7.7	Services * .....

(1) Crédito não titulado. / Credit excluding securities.

\* Série representada no gráfico. / Series represented in the graph.

**A.3.11 CRÉDITO INTERNO A PARTICULARES  
POR FINALIDADE<sup>(1)</sup>**  
Taxas de variação homóloga (M(1,12))  
calculadas com base em saldos em fim de mês<sup>(\*)</sup>

**DOMESTIC CREDIT TO PRIVATE INDIVIDUALS  
BY PURPOSE<sup>(1)</sup>**  
Year-on-year growth rates (M(1,12))  
computed from end-of-month figures<sup>(\*)</sup>

Fonte / Source: Banco de Portugal.

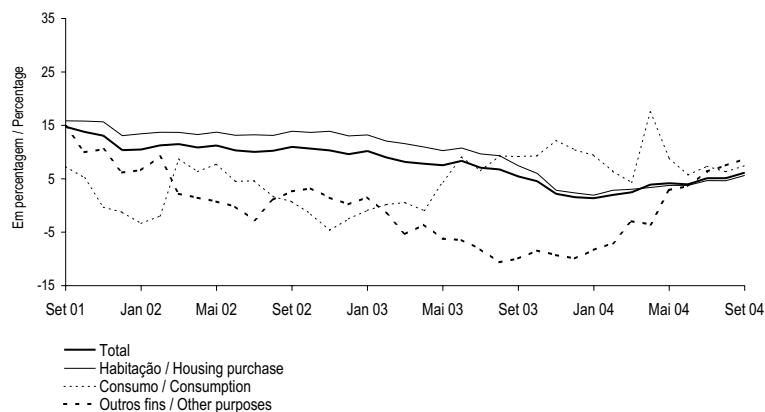

	Peso no total/ Weight on the total Set 04	SET 03	OUT 03	NOV 03	DEZ 03	JAN 04	FEV 04	MAR 04	ABR 04	MAI 04	JUN 04	JUL 04	AGO 04	SET 04	
	1	2	3	4	5	6	7	8	9	10	11	12	13	14	
1 Total .....	100.0	5.4	4.5	2.2	1.6	1.4	2.0	2.5	3.9	4.2	4.0	5.1	5.1	6.2	Total .....
2 Habitação .....	79.0	7.5	6.0	2.8	2.4	1.9	2.8	3.0	3.4	3.8	3.8	4.7	4.7	5.6	Housing .....
3 Consumo .....	10.1	9.2	9.3	12.2	10.4	9.4	6.4	4.3	17.5	8.9	5.7	7.4	6.3	7.5	Consumption .....
4 Outros fins .....	10.9	-9.9	-8.4	-9.3	-9.9	-8.3	-7.0	-3.0	-3.5	2.9	3.7	6.4	7.5	8.7	Other purposes .....

(\*) Séries revistas. / Revised figures.

(1) Inclui apenas crédito não titulado concedido por outras instituições financeiras monetárias. Inclui crédito a emigrantes. / Only includes credit, except securities, of other monetary financial institutions. Includes credit to emigrants.

**A.3.12 BALANÇO AGREGADO DO SISTEMA BANCÁRIO  
- ACTIVIDADE CONSOLIDADA <sup>(1)</sup>  
Saldos em fim de período**

**AGGREGATED BALANCE SHEET OF THE BANKING SYSTEM  
- CONSOLIDATED ACTIVITY <sup>(1)</sup>  
End-of-period figures**

Fonte / Source: Banco de Portugal

10<sup>6</sup> euros

	DEZ 00	DEZ 01	DEZ 02	JUN 03	SET 03	DEZ 03	MAR 04	JUN 04	
	1	2	3	4	5	6	7	8	
<b>ACTIVO</b>									<b>ASSETS</b>
1 Caixa e activos face a bancos centrais .....	9 670	10 114	8 783	8 418	9 996	15 453	5 890	6 539	Cash and assets in central banks .....
2 dos quais: caixa e activos face ao Banco de Portugal .....	8 620	9 039	7 878	7 705	9 066	14 351	4 942	5 485	of which: cash and assets in the Banco de Portugal .....
3 Aplicações em outras instituições de crédito .....	36 081	44 024	41 058	43 769	48 754	43 482	48 132	46 827	Credits to other credit institutions .....
4 País .....	10 953	12 773	9 575	7 795	8 494	7 969	6 187	5 629	In the country .....
5 Estrangeiro .....	25 128	31 250	31 483	35 974	40 261	35 512	41 944	41 199	Abroad .....
6 Crédito sobre clientes (líquido de provisões <sup>(2)</sup> ) .....	161 864	183 216	195 312	200 998	202 094	200 412	202 050	205 514	Credit to customers (net of provisions <sup>(2)</sup> ) .....
7 Títulos e immobilizações financeiras (líquidos de provisões) .....	37 258	36 416	32 551	34 175	35 031	38 176	38 467	40 034	Securities and financial fixed assets (net of provisions) .....
8 Immobilizado não financeiro e outros activos .....	15 592	17 472	17 820	19 793	19 140	19 065	19 217	21 307	Non-financial fixed assets and other assets .....
9 Total do activo .....	260 465	291 241	295 524	307 153	315 015	316 588	313 756	320 222	Total assets .....
<b>PASSIVO E CAPITAIS PRÓPRIOS</b>									<b>LIABILITIES AND EQUITY CAPITAL</b>
10 Recursos de bancos centrais .....	3 462	2 766	1 284	2 845	2 684	3 147	1 230	2 806	Resources from central banks .....
11 dos quais: do Banco de Portugal .....	3 300	2 258	1 031	2 546	2 286	2 766	982	2 492	of which: of the Banco de Portugal .....
12 Recursos de outras instituições de crédito .....	52 194	57 532	54 864	56 593	59 548	54 837	52 097	49 397	Resources from other credit institutions .....
13 País .....	10 024	11 099	7 767	6 607	7 388	5 569	5 450	4 849	In the country .....
14 Estrangeiro .....	42 171	46 432	47 098	49 986	52 160	49 268	46 647	44 548	Abroad .....
15 Recursos de clientes .....	140 427	150 927	153 306	153 773	156 345	158 644	156 976	162 316	Resources from customers .....
16 Responsabilidades representadas por títulos .....	28 978	40 923	46 632	51 926	54 732	57 788	60 954	62 402	Liabilities represented by securities .....
17 Passivos subordinados .....	7 174	9 858	10 503	10 487	10 408	10 665	10 553	10 413	Subordinated debt .....
18 Provisões diversas <sup>(3)</sup> .....	3 152	3 388	3 539	3 558	3 323	3 726	3 688	3 671	Other provisions <sup>(3)</sup> .....
19 Outros passivos .....	9 791	9 594	9 089	10 875	9 973	9 665	9 945	10 085	Other liabilities .....
20 Capitais próprios .....	15 287	16 253	16 305	17 096	18 001	18 117	18 313	19 132	Equity capital .....
21 Total do passivo e capitais próprios .....	260 465	291 241	295 524	307 153	315 015	316 588	313 756	320 222	Total liabilities and equity capital .....
Por memória:									Memo items:
22 Caixa e activos (líquidos) face ao Banco de Portugal (2-11) ..	5 320	6 781	6 847	5 159	6 779	11 585	3 960	2 992	Cash and assets (net) in the Banco de Portugal (2-11) .....
23 Aplicações em outras instit. de crédito líquidas de recursos (3-12) ..	-16 114	-13 508	-13 806	-12 824	-10 794	-11 355	-3 966	-2 570	Credits to other credit institutions net of resources (3-12) .....
24 País (4-13) .....	929	1 674	1 808	1 188	1 106	2 400	737	780	In the country (4-13) .....
25 Estrangeiro (5-14) .....	-17 043	-15 182	-15 615	-14 012	-11 900	-13 755	-4 703	-3 350	Abroad (5-14) .....

(1) Sobre metodologias e conceitos ver Suplemento 1/01 ao Boletim Estatístico de Agosto 2001 e notas no fim da publicação. / For information on methodologies and concepts please see Supplement to the Statistical Bulletin 1/01 of August 2001 and see notes at the end of this publication.

(2) Provisões específicas para crédito vencido, de cobrança duvidosa e de risco país. / Specific provisions for overdue loans, doubtful loans and country risk.

(3) Inclui nomeadamente provisões para "riscos gerais de crédito" e para "riscos bancários gerais". / Includes mainly general provisions for "credit risks" and for "general banking risks".

**A.3.13 BALANÇO AGREGADO DO SISTEMA BANCÁRIO**  
**- ACTIVIDADE CONSOLIDADA <sup>(1)</sup>**  
**Excluindo instituições com sede e/ou actividade predominante**  
**no off-shore da Madeira**  
**Saldos em fim de período**

**AGGREGATED BALANCE SHEET OF THE BANKING SYSTEM**  
**- CONSOLIDATED ACTIVITY <sup>(1)</sup>**  
**Excluding institutions with head office and/or carrying on their**  
**activities mainly in Madeira off-shore**  
**End-of-period figures**

Fonte / Source: Banco de Portugal

10<sup>6</sup> euros

	DEZ 00	DEZ 01	DEZ 02	JUN 03	SET 03	DEZ 03	MAR 04	JUN 04	
	1	2	3	4	5	6	7	8	
<b>ACTIVO</b>									<b>ASSETS</b>
1 Caixa e activos face a bancos centrais . . . . .	9 642	10 063	8 762	8 408	9 951	15 430	5 878	6 473	Cash and assets in central banks . . . . . 1
2 dos quais: caixa e activos face ao Banco de Portugal . . . . .	8 592	8 987	7 857	7 695	9 021	14 328	4 929	5 418	of which: cash and assets in the Banco de Portugal. 2
3 Aplicações em outras instituições de crédito . . . . .	28 596	33 887	30 293	33 598	37 672	32 837	37 825	35 827	Credits to other credit institutions . . . . . 3
4 País . . . . .	10 952	12 768	9 570	7 791	8 495	7 968	6 187	5 628	In the country . . . . . 4
5 Estrangeiro . . . . .	17 644	21 119	20 723	25 807	29 177	24 868	31 637	30 199	Abroad . . . . . 5
6 Crédito sobre clientes (líquido de provisões <sup>(2)</sup> ) . . . . .	160 235	181 468	194 219	199 989	201 118	199 477	200 766	204 270	Credit to customers (net of provisions <sup>(2)</sup> ) . . . . . 6
7 Títulos e imobilizações financeiras (líquidos de provisões) . . . . .	36 984	35 950	32 148	33 530	34 378	37 485	37 688	39 219	Securities and financial fixed assets (net of provisions) 7
8 Imobilizado não financeiro e outros activos . . . . .	15 262	17 096	17 574	19 411	18 924	18 839	18 991	21 143	Non-financial fixed assets and other assets . . . . . 8
9 Total do activo . . . . .	250 719	278 464	282 996	294 937	302 042	304 067	301 147	306 932	Total assets . . . . . 9
<b>PASSIVO E CAPITAIS PRÓPRIOS</b>									<b>LIABILITIES AND EQUITY CAPITAL</b>
10 Recursos de bancos centrais . . . . .	3 462	2 766	1 284	2 845	2 684	3 147	1 230	2 806	Resources from central banks . . . . . 10
11 dos quais: do Banco de Portugal . . . . .	3 300	2 258	1 031	2 546	2 286	2 766	982	2 492	of which: of the Banco de Portugal . . . . . 11
12 Recursos de outras instituições de crédito . . . . .	51 834	57 017	54 503	56 280	59 027	54 546	51 807	49 131	Resources from other credit institutions . . . . . 12
13 País . . . . .	10 024	11 099	7 767	6 607	7 388	5 569	5 450	4 849	In the country . . . . . 13
14 Estrangeiro . . . . .	41 810	45 918	46 736	49 673	51 639	48 977	46 357	44 282	Abroad . . . . . 14
15 Recursos de clientes . . . . .	140 205	150 033	152 136	152 091	154 484	157 236	155 214	159 756	Resources from customers . . . . . 15
16 Responsabilidades representadas por títulos . . . . .	23 106	32 973	38 686	44 928	47 326	49 814	53 269	54 811	Liabilities represented by securities . . . . . 16
17 Passivos subordinados . . . . .	5 392	8 076	8 721	8 705	8 626	8 883	8 771	8 631	Subordinated debt . . . . . 17
18 Provisões diversas <sup>(3)</sup> . . . . .	3 119	3 354	3 510	3 527	3 291	3 365	3 327	3 312	Other provisions <sup>(3)</sup> . . . . . 18
19 Outros passivos . . . . .	9 015	8 810	8 326	10 176	9 328	9 490	9 778	9 929	Other liabilities . . . . . 19
20 Capitais próprios . . . . .	14 587	15 436	15 830	16 385	17 275	17 586	17 752	18 556	Equity capital . . . . . 20
21 Total do passivo e capitais próprios . . . . .	250 719	278 464	282 996	294 937	302 042	304 067	301 147	306 932	Total liabilities and equity capital . . . . . 21
Por memória:									Memo items:
22 Caixa e activos (líquidos) face ao Banco de Portugal (2-11) . . . . .	5 293	6 729	6 826	5 149	6 734	11 562	3 947	2 926	Cash and assets (net) in the Banco de Portugal (2-11) . . . . . 22
23 Aplicações em outras instit. de crédito líquidas de recursos (3-12) . . . . .	-23 237	-23 130	-24 210	-22 681	-21 355	-21 710	-13 982	-13 304	Credits to other credit institutions net of resources (3-12) . . . . . 23
24 País (4-13) . . . . .	928	1 669	1 804	1 184	1 107	2 399	737	779	In the country (4-13) . . . . . 24
25 Estrangeiro (5-14) . . . . .	-24 165	-24 799	-26 014	-23 866	-22 462	-24 109	-14 719	-14 083	Abroad (5-14) . . . . . 25
26 Crédito vencido sobre clientes (parte de 6) . . . . .	3 553	3 903	4 462	5 158	5 304	4 881	4 986	4 623	Credit overdue to customers (part of 6) . . . . . 26
27 Provisões para crédito vencido e de cobrança duvidosa (parte de 6) . . . . .	2 406	2 609	2 802	3 306	3 647	3 561	3 737	3 543	Provisions for overdue and doubtful loans(part of 6) . . . . . 27

(1) Sobre metodologias e conceitos ver Suplemento 1/01 ao Boletim Estatístico de Agosto 2001 e notas no fim da publicação. / For information on methodologies and concepts please see Supplement to the Statistical Bulletin 1/01 of August 2001 and see notes at the end of this publication.

(2) Provisões específicas para crédito vencido, de cobrança duvidosa e de risco país. / Specific provisions for overdue loans, doubtful loans and country risk.

(3) Inclui nomeadamente provisões para "riscos gerais de crédito" e para "riscos bancários gerais". / Includes mainly general provisions for "credit risks" and for "general banking risks".

**A.3.14 DEMONSTRAÇÃO DE RESULTADOS AGREGADA DO SISTEMA BANCÁRIO - ACTIVIDADE CONSOLIDADA<sup>(1)</sup>**

**Excluindo instituições com sede e/ou actividade predominante no off-shore da Madeira**

**Saldos em fim de período**

Fonte / Source: Banco de Portugal

**PROFIT AND LOSS ACCOUNT OF THE BANKING SYSTEM - CONSOLIDATED ACTIVITY<sup>(1)</sup>**

**Excluding institutions with head office and/or carrying on their activities mainly in Madeira off-shore**

**End-of-period figures**

10<sup>6</sup>euros

	DEZ 00	DEZ 01	DEZ 02	JUN 03	SET 03	DEZ 03	MAR 04	JUN 04		
	1	2	3	4	5	6	7	8		
1 Juros e proveitos equiparados .....	14 633	17 181	15 026	7 448	10 987	14 508	3 472	7 010	Interest income .....	1
2 Juros e custos equiparados .....	9 401	11 246	9 077	4 494	6 552	8 606	1 992	4 094	Interest expenses .....	2
3 Margem financeira .....	5 231	5 935	5 949	2 954	4 435	5 902	1 480	2 916	Financial margin .....	3
4 Rendimentos de títulos .....	166	213	191	126	165	160	38	134	Income from securities .....	4
5 Comissões líquidas .....	1 662	1 670	1 758	953	1 489	2 037	535	1 127	Net commissions .....	5
6 Resultado de operações financeiras .....	625	417	437	259	398	529	127	221	Income from financial operations .....	6
7 Resultados em empresas associadas e filiais excluídas da consolidação (líquidos) <sup>(a)</sup> .....	228	147	112	182	279	370	101	168	Income from affiliated companies and branches excluded from consolidation (net) <sup>(a)</sup> .....	7
8 Outros proveitos de exploração (líquidos) .....	408	641	707	370	576	842	232	474	Other operational profits (net) .....	8
9 Outros resultados correntes .....	3 090	3 089	3 206	1 889	2 906	3 937	1 035	2 125	Other current income .....	9
10 Produto bancário .....	8 321	9 024	9 154	4 844	7 341	9 839	2 515	5 041	Banking margin .....	10
11 Custos com o pessoal .....	2 626	2 722	2 812	1 463	2 204	2 949	733	1 473	Staff costs .....	11
12 Fornecimentos e serviços de terceiros .....	1 625	1 849	1 929	966	1 472	2 021	477	1 010	Other administrative costs .....	12
13 Custos administrativos .....	4 251	4 571	4 740	2 430	3 676	4 970	1 210	2 482	Administrative expenses .....	13
14 Resultado bruto global .....	4 070	4 453	4 414	2 414	3 665	4 869	1 305	2 559	Overall gross income .....	14
15 Resultados extraordinários .....	643	30	163	37	33	184	-66	-74	Extraordinary gains .....	15
16 Amortizações do exercício .....	590	625	667	326	495	677	157	313	Depreciations for the year .....	16
17 Provisões líquidas .....	1 501	1 191	1 713	779	1 246	1 683	384	809	Net provisions .....	17
18 Resultados antes de impostos e de minoritários ..	2 623	2 666	2 197	1 346	1 957	2 693	698	1 363	Income before taxes minority interests .....	18
19 Impostos sobre lucros do exercício .....	457	427	369	209	302	389	94	196	Taxes on profit for the year .....	19
20 Resultados antes de minoritários <sup>(b)</sup> .....	2 166	2 240	1 828	1 137	1 655	2 304	604	1 168	Income before minority interests <sup>(b)</sup> .....	20
21 Interesses minoritários (líquidos) .....	494	410	340	183	260	390	102	207	Minority interests (net) .....	21
22 Resultados do exercício .....	1 672	1 829	1 488	954	1 395	1 914	502	961	Profit / loss for the year .....	22

(1) Sobre metodologias e conceitos ver notas no fim da publicação. / For information on methodologies and concepts see notes at the end of this publication.



**A.4.1 BALANÇA DE PAGAMENTOS**  
Principais componentes - Valores líquidos anuais

**BALANCE OF PAYMENTS**  
Main items - Annual net figures

Fonte / Source: Banco de Portugal

10<sup>6</sup> euros

	1998	1999	2000	2001	2002	2003		
	1	2	3	4	5	6		
1 Balança corrente.....	-6 979.0	-9 148.5	-12 001.4	-12 090.3	-9 387.6	-7 455.2	Current account.....	1
2 Mercadorias <sup>(1)</sup> .....	-10 909.4	-12 902.1	-15 017.0	-15 320.3	-13 277.7	-11 781.7	Goods <sup>(1)</sup> .....	2
3 Serviços.....	1 725.7	1 772.6	2 085.8	2 803.0	3 133.3	3 460.3	Services.....	3
4 Rendimentos.....	-1 465.8	-1 668.4	-2 743.5	-3 345.6	-2 175.9	-2 136.5	Income.....	4
5 Transferências correntes.....	3 670.5	3 649.4	3 673.3	3 772.6	2 932.7	3 002.7	Current transfers.....	5
6 Balança de capital.....	2 248.2	2 323.8	1 669.8	1 196.6	2 008.4	2 717.8	Capital account.....	6
7 Balança financeira <sup>(a)(b)</sup> .....	4 915.4	8 389.2	10 870.3	10 542.0	6 672.3	4 871.6	Financial account <sup>(a)(b)</sup> .....	7
8 Investimento directo <sup>(2)</sup> .....	-631.2	-1 816.1	-786.7	-1 868.3	-1 534.7	767.6	Direct investment <sup>(2)</sup> .....	8
9 de Portugal no exterior.....	-3 455.8	-2 973.9	-8 153.6	-8 452.8	-3 494.5	-84.6	Portuguese investment abroad.....	9
10 do exterior em Portugal.....	2 824.7	1 157.8	7 367.0	6 584.5	1 959.8	852.2	Foreign investment in Portugal.....	10
11 Investimento de carteira.....	-583.7	3 408.2	-2 078.0	2 517.2	2 514.4	-5 101.0	Portfolio investment.....	11
12 Activos.....	-5 452.2	-6 081.7	-5 040.3	-8 379.1	-8 075.3	-18 617.2	Assets.....	12
13 Títulos de participação no capital.....	-869.5	-1 920.4	-1 156.8	-1 826.5	-1 425.8	-831.6	Equity securities.....	13
14 Obrigações <sup>(3)</sup> .....	-4 327.5	-3 315.4	-4 495.0	-6 552.3	-6 219.0	-12 768.0	Bonds and notes <sup>(3)</sup> .....	14
15 Instrumentos do mercado monetário.....	-255.2	-846.0	611.4	-0.3	-430.6	-5 017.7	Money market instruments.....	15
16 Passivos.....	4 868.4	9 489.9	2 962.3	10 896.3	10 589.7	13 516.2	Liabilities.....	16
17 Títulos de participação no capital.....	1 951.2	706.3	492.1	2 642.6	3 323.2	8 287.6	Equity securities.....	17
18 Obrigações <sup>(3)</sup> .....	3 774.5	6 701.7	2 145.0	5 082.2	5 995.1	4 485.1	Bonds and notes <sup>(3)</sup> .....	18
19 Instrumentos do mercado monetário.....	-857.3	2 081.9	325.1	3 171.5	1 271.4	743.5	Money market instruments.....	19
20 Derivados financeiros.....	115.2	189.1	338.4	284.3	-9.8	64.1	Financial derivatives.....	20
21 Outro investimento.....	6 493.6	6 899.9	13 801.7	10 578.6	6 817.3	3 342.6	Other investment.....	21
22 Activos.....	-6 365.2	361.8	-11 792.6	-5 287.6	-3 672.4	-9 316.0	Assets.....	22
23 Autoridades monetárias <sup>(4)</sup> .....	-85.9	-895.3	25.0	28.4	-290.1	335.2	Monetary authorities <sup>(4)</sup> .....	23
24 Administrações públicas <sup>(4)</sup> .....	-0.2	-10.8	-12.7	-50.9	15.4	5.3	General government <sup>(4)</sup> .....	24
25 Instituições financeiras monetárias <sup>(4)</sup> .....	-3 450.3	797.4	-7 914.4	-1 272.3	-674.7	-7 680.0	Monetary financial institutions <sup>(4)</sup> .....	25
26 de longo prazo.....	-264.3	-1 721.2	-3 116.8	-1 169.6	939.6	-700.2	long-term.....	26
27 de curto prazo.....	-3 186.0	2 518.7	-4 797.5	-102.7	-1 614.3	-6 979.8	short-term.....	27
28 Outros sectores residentes.....	-2 828.8	470.5	-3 890.5	-3 992.7	-2 723.1	-1 976.5	Other resident sectors.....	28
29 Passivos.....	12 858.9	6 538.1	25 594.3	15 866.2	10 489.7	12 658.6	Liabilities.....	29
30 Autoridades monetárias.....	756.8	-228.2	4 971.8	133.6	1 011.0	-5 618.3	Monetary authorities.....	30
31 Administrações públicas.....	-70.4	-36.7	-195.9	-221.8	218.2	-125.2	General government.....	31
32 Instituições financeiras monetárias.....	11 041.3	6 645.1	19 217.8	15 610.5	9 488.6	17 523.3	Monetary financial institutions.....	32
33 de longo prazo.....	1 523.1	5 483.9	5 385.8	9 543.7	9 074.9	12 969.4	long-term.....	33
34 de curto prazo.....	9 518.2	1 161.2	13 831.9	6 066.8	413.7	4 553.9	short-term.....	34
35 Outros sectores residentes.....	1 131.1	158.0	1 600.7	343.9	-228.1	878.9	Other resident sectors.....	35
36 Activos de reserva <sup>(5)</sup> .....	-478.5	-291.9	-405.1	-969.8	-1 114.9	5 798.3	Reserve assets <sup>(5)</sup> .....	36
37 Erros e omissões.....	-184.6	-1 564.4	-538.6	351.7	706.8	-134.2	Errors and omissions.....	37

(1) Com base em informação do INE ajustada para valores f.o.b. / Based on data from INE, adjusted to f.o.b. values.

(2) Inclui investimento imobiliário. / Includes real estate investment.

(3) Inclui outros títulos da dívida de longo prazo. / Includes long-term debt securities.

(4) Sobre o conteúdo, ver notas no fim da publicação. / For information on coverage see notes at the end of this publication.

(5) A partir de Janeiro de 1999 são considerados activos de reserva apenas os activos do Banco de Portugal face a não residentes da área do euro e denominados em moedas de países fora desta área, havendo lugar a uma quebra de série. / From January 1999 onwards reserve assets include only Banco de Portugal claims on non-euro area residents denominated in non-euro area currencies, thus implying a break in the series.

**A.4.1 BALANÇA DE PAGAMENTOS**  
**Principais componentes**

**BALANCE OF PAYMENTS**  
**Main items**

Fonte / Source: Banco de Portugal

10<sup>3</sup> euros

	2003 <sup>P</sup>		2004 <sup>P</sup>			
	SET	JAN - SET	SET	JAN - SET		
	Saldo	Saldo	Saldo	Saldo		
	1	2	3	4		
1 Balança corrente .....	-884 351.8	-5 450 706.9	-1 224 089.1	-7 503 772.7	Current account .....	1
2 Mercadorias <sup>(1)</sup> .....	-1 133 786.6	-8 440 665.5	-1 381 078.7	-10 519 692.9	Goods <sup>(1)</sup> .....	2
3 Serviços .....	315 051.2	2 654 500.7	339 534.6	3 152 899.0	Services .....	3
4 Rendimentos .....	-183 651.3	-1 667 465.8	-240 765.4	-1 928 136.1	Income .....	4
5 Transferências correntes .....	118 034.9	2 002 923.7	58 220.4	1 791 157.3	Current transfers .....	5
6 Balança de capital .....	104 985.3	1 795 907.3	191 558.9	1 324 467.6	Capital account .....	6
7 Balança financeira <sup>(a)(b)</sup> .....	1 080 058.0	4 446 833.2	940 984.4	7 647 599.5	Financial account <sup>(a)(b)</sup> .....	7
8 Investimento directo <sup>(2)</sup> .....	371 000.8	1 172 408.3	-97 172.2	-365 861.7	Direct investment <sup>(2)</sup> .....	8
9 de Portugal no exterior .....	132 302.1	-228 786.9	-390 261.4	-4 160 649.0	Portuguese investment abroad .....	9
10 do exterior em Portugal .....	238 698.7	1 401 195.3	293 089.3	3 794 787.4	Foreign investment in Portugal .....	10
11 Investimento de carteira .....	517 375.0	-7 624 376.6	-262 907.8	-3 823 255.7	Portfolio investment .....	11
12 Activos .....	-1 282 881.9	-13 648 104.3	-961 675.5	-7 034 885.5	Assets .....	12
13 Títulos de participação no capital .....	-83 031.0	-653 878.3	64 139.8	-637 718.6	Equity securities .....	13
14 Obrigações <sup>(3)</sup> .....	-1 265 950.0	-9 537 332.0	-1 206 001.2	-7 811 145.4	Bonds and notes <sup>(3)</sup> .....	14
15 Instrumentos do mercado monetário .....	66 099.1	-3 456 894.1	180 185.9	1 413 978.5	Money market instruments .....	15
16 Passivos .....	1 800 256.9	6 023 727.7	698 767.7	3 211 629.8	Liabilities .....	16
17 Títulos de participação no capital .....	634 527.9	2 669 683.0	-166 804.2	251 152.5	Equity securities .....	17
18 Obrigações <sup>(3)</sup> .....	177 299.9	1 730 376.5	20 588.3	195 567.0	Bonds and notes <sup>(3)</sup> .....	18
19 Instrumentos do mercado monetário .....	988 429.1	1 623 668.2	844 983.6	2 764 910.3	Money market instruments .....	19
20 Derivados financeiros .....	133 456.7	39 008.0	-120 230.2	-39 990.9	Financial derivatives .....	20
21 Outro investimento .....	-273 204.6	5 810 056.3	1 367 499.0	10 530 512.9	Other investment .....	21
22 Activos .....	-4 621 354.6	-12 811 025.3	-707 250.3	-3 314 529.6	Assets .....	22
23 Autoridades monetárias <sup>(4)</sup> .....	-78 478.8	442 856.2	-345 353.3	-956 426.7	Monetary authorities <sup>(4)</sup> .....	23
24 Administrações públicas <sup>(4)</sup> .....	5 490.2	4 870.2	-37 756.2	181 528.8	General government <sup>(4)</sup> .....	24
25 Instituições financeiras monetárias <sup>(4)</sup> .....	-4 144 161.7	-12 026 484.0	-539 631.5	-1 363 515.0	Monetary financial institutions <sup>(4)</sup> .....	25
26 de longo prazo .....	-578 043.3	-955 134.2	470 141.0	357 836.1	long-term .....	26
27 de curto prazo .....	-3 566 118.3	-11 071 349.8	-1 009 772.5	-1 721 351.1	short-term .....	27
28 Outros sectores residentes .....	-404 204.2	-1 232 267.8	215 490.7	-1 176 116.6	Other resident sectors .....	28
29 Passivos .....	4 348 150.0	18 621 081.6	2 074 749.3	13 845 042.5	Liabilities .....	29
30 Autoridades monetárias .....	-2 123 019.4	-183 107.5	1 220 687.7	9 264 469.3	Monetary authorities .....	30
31 Administrações públicas .....	219 840.3	77 036.8	-373 174.0	814 080.0	General government .....	31
32 Instituições financeiras monetárias .....	6 145 432.1	19 091 246.2	1 118 622.7	3 266 396.5	Monetary financial institutions .....	32
33 de longo prazo .....	453 310.4	9 747 798.1	440 384.1	3 299 530.1	long-term .....	33
34 de curto prazo .....	5 692 121.7	9 343 448.0	678 238.6	-33 133.7	short-term .....	34
35 Outros sectores residentes .....	105 897.1	-364 093.8	108 612.9	500 096.6	Other resident sectors .....	35
36 Activos de reserva <sup>(5)</sup> .....	331 430.0	5 049 737.1	53 795.6	1 346 194.9	Reserve assets <sup>(5)</sup> .....	36
37 Erros e omissões .....	-300 691.4	-792 033.6	91 545.8	-1 468 294.4	Errors and omissions .....	37

	1	2	3	4	
	Balance	Balance	Balance	Balance	
	SEP	JAN - SEP	SEP	JAN - SEP	
	2003 <sup>P</sup>		2004 <sup>P</sup>		

(1) Com base em estimativa mensal fornecida pelo INE ajustada para valores f.o.b. / Based on monthly figures estimated by INE, adjusted to f.o.b. values.

(2) Inclui investimento imobiliário. / Includes real estate investment.

(3) Inclui outros títulos da dívida de longo prazo. / Includes long-term debt securities.

(4) Sobre o conteúdo, ver notas no fim da publicação. / For information on coverage see notes at the end of this publication.

(5) A partir de Janeiro de 1999 são considerados activos de reserva apenas os activos do Banco de Portugal face a não residentes da área do euro e denominados em moedas de países fora desta área, havendo lugar a uma quebra de série. / From January 1999 onwards reserve assets include only Banco de Portugal claims on euro non-area residents denominated in non-euro area currencies, thus implying a break in the series.

**A.4.2 PRINCIPAIS COMPONENTES DA BALANÇA DE PAGAMENTOS**  
Com os países da área do euro

**BALANCE OF PAYMENTS MAIN ITEMS**  
Vis-à-vis euro area countries

Fonte / Source: Banco de Portugal

10<sup>3</sup> euros

	2003 <sup>p</sup>		2004 <sup>p</sup>			
	SET	JAN - SET	SET	JAN - SET		
	Saldo	Saldo	Saldo	Saldo		
	1	2	3	4		
1 Balança corrente .....	-781 249.0	-5 236 935.9	-991 396.3	-6 377 905.6	Current account .....	1
2 Mercadorias <sup>(1)</sup> .....	-890 077.2	-6 661 988.5	-1 064 913.4	-7 681 307.9	Goods <sup>(1)</sup> .....	2
3 Serviços .....	152 148.1	1 330 934.2	179 601.4	1 498 982.7	Services .....	3
4 Rendimentos .....	-143 098.7	-1 032 244.8	-183 621.4	-1 199 638.8	Income .....	4
5 Transferências correntes .....	99 778.8	1 126 363.2	77 537.0	1 004 058.3	Current transfers .....	5
6 Balança de capital .....	-5 967.2	-17 086.5	-10 549.3	-41 320.7	Capital account .....	6
7 Balança financeira <sup>(2)(a)(b)</sup> .....					Financial account <sup>(2)(a)(b)</sup> .....	7
8 Investimento directo <sup>(3)</sup> .....	111 393.1	128 154.8	153 757.0	-14 105.8	Direct investment <sup>(3)</sup> .....	8
9 de Portugal no exterior .....	136 521.5	613 620.0	-136 341.3	-1 215 370.2	Portuguese investment abroad .....	9
10 do exterior em Portugal .....	-25 128.4	-485 465.2	290 098.3	1 201 264.5	Foreign investment in Portugal .....	10
11 Investimento de carteira .....	585 675.2	-6 747 215.1	1 000 111.7	-4 202 122.3	Portfolio investment .....	11
12 Activos .....	-946 150.2	-11 100 191.7	109 273.8	-4 298 485.7	Assets .....	12
13 Títulos de participação no capital .....	-64 283.0	-552 419.4	-11 229.4	-647 005.5	Equity securities .....	13
14 Obrigações <sup>(4)</sup> .....	-822 059.4	-6 840 567.6	-292 269.8	-4 744 613.1	Bonds and notes <sup>(4)</sup> .....	14
15 Instrumentos do mercado monetário .....	-59 807.8	-3 707 204.7	412 773.0	1 093 132.9	Money market instruments .....	15
16 Passivos .....	1 531 825.4	4 352 976.6	890 838.0	96 363.4	Liabilities .....	16
17 Títulos de participação no capital .....	631 455.3	2 700 091.4	-287 772.2	-875 724.4	Equity securities .....	17
18 Obrigações <sup>(4)</sup> .....	273 354.9	1 728 052.8	496 390.1	62 497.9	Bonds and notes <sup>(4)</sup> .....	18
19 Instrumentos do mercado monetário .....	627 015.2	-75 167.6	682 220.1	909 589.9	Money market instruments .....	19

	1	2	3	4	
	Balance	Balance	Balance	Balance	
	SEP	JAN - SEP	SEP	JAN - SEP	
	2003 <sup>p</sup>		2004 <sup>p</sup>		

(1) Com base em estimativa mensal fornecida pelo INE ajustada para valores f.o.b. / Based on monthly figures estimated by INE, adjusted to f.o.b. values.

(2) As principais componentes da balança financeira não são exaustivas, razão pela qual não se apresenta o saldo global. / The financial account does not include an exhaustive coverage of the main items therefore an overall balance is not published.

(3) Inclui investimento imobiliário. / Includes real estate investment.

(4) Inclui outros títulos da dívida de longo prazo. / Includes long-term debt securities.

**A.4.3 PRINCIPAIS COMPONENTES DA BALANÇA DE PAGAMENTOS**  
Com os países da União Europeia(\*)

**BALANCE OF PAYMENTS MAIN ITEMS**  
Vis-à-vis European Union countries(\*)

Fonte / Source: Banco de Portugal

10<sup>3</sup> euros

	2003 <sup>p</sup>		2004 <sup>p</sup>			
	SET	JAN - SET	SET	JAN - SET		
	Saldo	Saldo	Saldo	Saldo		
	1	2	3	4		
1 Balança corrente .....	-676 064.4	-3 819 970.5	-931 837.8	-5 067 747.4	Current account .....	1
2 Mercadorias <sup>(1)</sup> .....	-810 172.0	-5 830 983.1	-993 035.6	-7 138 065.7	Goods <sup>(1)</sup> .....	2
3 Serviços .....	242 935.8	2 053 683.8	265 593.7	2 367 943.1	Services .....	3
4 Rendimentos .....	-195 929.3	-1 671 439.9	-234 492.0	-1 781 785.9	Income .....	4
5 Transferências correntes .....	87 101.1	1 628 768.6	30 096.2	1 484 161.1	Current transfers .....	5
6 Balança de capital .....	113 822.2	1 847 857.3	198 827.8	1 406 199.9	Capital account .....	6
7 Balança financeira <sup>(2)(a)(b)</sup> .....					Financial account <sup>(2)(a)(b)</sup> .....	7
8 Investimento directo <sup>(3)</sup> .....	397 364.9	690 538.4	124 945.7	-2 663 043.2	Direct investment <sup>(3)</sup> .....	8
9 de Portugal no exterior .....	135 053.6	590 784.6	-208 745.8	-3 858 342.9	Portuguese investment abroad .....	9
10 do exterior em Portugal .....	262 311.3	99 753.9	333 691.4	1 195 299.6	Foreign investment in Portugal .....	10
11 Investimento de carteira .....	658 010.8	-6 924 377.2	944 063.4	-4 439 953.8	Portfolio investment .....	11
12 Activos .....	-1 025 991.5	-12 153 830.9	117 689.7	-4 210 290.8	Assets .....	12
13 Títulos de participação no capital .....	-67 682.5	-568 225.6	4 284.8	-647 158.9	Equity securities .....	13
14 Obrigações <sup>(4)</sup> .....	-963 227.0	-8 208 031.1	-186 159.5	-4 427 690.6	Bonds and notes <sup>(4)</sup> .....	14
15 Instrumentos do mercado monetário .....	4 918.1	-3 377 574.2	299 564.4	864 558.7	Money market instruments .....	15
16 Passivos .....	1 684 002.2	5 229 453.7	826 373.7	-229 663.0	Liabilities .....	16
17 Títulos de participação no capital .....	651 945.6	3 092 416.6	-261 118.9	-400 159.6	Equity securities .....	17
18 Obrigações <sup>(4)</sup> .....	241 812.8	962 196.3	84 506.3	-853 686.4	Bonds and notes <sup>(4)</sup> .....	18
19 Instrumentos do mercado monetário .....	790 243.8	1 174 840.8	1 002 986.3	1 024 183.0	Money market instruments .....	19

	1	2	3	4	
	Balance	Balance	Balance	Balance	
	SEP	JAN - SEP	SEP	JAN - SEP	
	2003 <sup>p</sup>		2004 <sup>p</sup>		

(1) Com base em estimativa mensal fornecida pelo INE ajustada para valores f.o.b. / Based on monthly figures estimated by INE, adjusted to f.o.b. values.

(2) As principais componentes da balança financeira não são exaustivas, razão pela qual não se apresenta o saldo global. / The financial account does not include an exhaustive coverage of the main items therefore an overall balance is not published.

(3) Inclui investimento imobiliário. / Includes real estate investment.

(4) Inclui outros títulos da dívida de longo prazo. / Includes long-term debt securities.

(\*) Os valores relativos à União Europeia ainda não reflectem o alargamento a 25 Estados Membros, estando esta alteração prevista ocorrer até ao final do corrente ano. / The present figures for the European Union do not consider the enlargement to 25 Member States. This change is planned to occur during the current year.

**A.4.4 BALANÇAS CORRENTE E DE CAPITAL**  
**Principais componentes**

**CURRENT AND CAPITAL ACCOUNTS**  
**Main items**

Fonte / Source: Banco de Portugal

10<sup>6</sup> euros

	2003 <sup>p</sup>						2004 <sup>p</sup>							
	SET			JAN - SET			SET			JAN - SET				
	Crédito	Débito	Saldo	Crédito	Débito	Saldo	Crédito	Débito	Saldo	Crédito	Débito	Saldo		
1	2	3=1-2	4	5	6=4-5	7	8	9=7-8	10	11	12=10-11			
1 Balança corrente .....	4 110.7	4 995.0	-884.4	37 227.1	42 677.8	-5 450.7	4 347.1	5 571.2	-1 224.1	39 373.5	46 877.2	-7 503.8	Current account .....	1
2 Bens, serviços e rendimentos .....	3 766.8	4 769.2	-1 002.4	33 165.8	40 619.4	-7 453.6	4 030.5	5 312.8	-1 282.3	35 266.6	44 561.5	-9 294.9	Goods, services and income .....	2
3 Bens e serviços .....	3 388.2	4 207.0	-818.7	29 518.8	35 305.0	-5 786.2	3 596.0	4 637.6	-1 041.5	31 459.8	38 826.6	-7 366.8	Goods and services .....	3
4 Mercadorias <sup>(1)</sup> .....	2 477.2	3 611.0	-1 133.8	21 638.7	30 079.4	-8 440.7	2 575.7	3 956.7	-1 381.1	22 563.7	33 083.4	-10 519.7	Goods <sup>(1)</sup> .....	4
5 Serviços .....	911.1	596.0	315.1	7 880.1	5 225.6	2 654.5	1 020.4	680.8	339.5	8 896.1	5 743.2	3 152.9	Services .....	5
6 Transportes .....	182.1	193.8	-11.7	1 524.2	1 663.0	-138.8	195.4	205.8	-10.4	1 710.2	1 745.0	-34.8	Transport .....	6
7 Transportes marítimos .....	21.1	71.0	-49.9	174.1	597.2	-423.1	20.6	78.0	-57.4	186.6	644.8	-458.3	Sea transport .....	7
8 Transportes aéreos .....	104.9	74.5	30.4	903.5	661.2	242.2	113.0	76.8	36.2	1 020.1	672.0	348.1	Air transport .....	8
9 Outros transportes .....	56.2	48.3	7.9	446.7	404.6	42.1	61.8	50.9	10.9	503.5	428.1	75.4	Other transport .....	9
10 Viagens e turismo .....	552.2	222.2	330.0	4 690.7	1 820.0	2 870.7	602.7	236.8	365.8	5 160.6	1 968.3	3 192.3	Travel .....	10
11 Serviços de comunicação .....	23.2	16.5	6.7	224.4	175.3	49.2	32.9	27.5	5.4	282.9	211.7	71.2	Communications services .....	11
12 Serviços de construção .....	25.1	7.7	17.3	221.3	80.6	140.6	34.0	18.8	15.3	261.8	168.2	93.5	Construction services .....	12
13 Seguros .....	2.8	7.4	-4.6	48.3	109.3	-61.0	4.6	7.8	-3.2	80.6	140.7	-60.1	Insurance services .....	13
14 Serviços financeiros .....	11.5	16.3	-4.8	102.6	129.0	-26.4	13.2	15.8	-2.7	167.1	122.1	45.0	Financial services .....	14
15 Serviço de informação e informática .....	8.0	15.3	-7.3	64.5	146.5	-82.1	8.8	17.3	-8.4	86.1	128.1	-42.1	Computer and information services .....	15
16 Direitos de utilização .....	2.3	24.1	-21.8	24.3	186.8	-162.5	2.3	22.5	-20.3	20.9	189.3	-168.4	Royalties and license fees .....	16
17 Outros serviços fornec. por empresas .....	84.3	64.7	19.7	783.0	623.6	159.4	103.6	92.8	10.8	869.0	764.9	104.0	Other business services .....	17
Comércio triangular e outros ser- viços de intermediação comercial .....	13.2	10.9	2.3	137.1	94.0	43.1	16.5	24.3	-7.8	163.5	200.8	-37.3	services .....	18
19 Serviços de aluguer sem tripulação .....	3.2	3.7	-0.5	19.7	40.0	-20.3	3.7	4.9	-1.2	25.3	44.3	-19.0	Operational leasing .....	19
Serviços diversos técnico- profissionais .....	67.9	50.0	17.9	626.2	489.5	136.7	83.4	63.5	19.9	680.2	519.8	160.4	Miscellaneous business, profes. and technical services .....	20
Serviços de natureza pessoal, cultural e recreativa .....	10.4	19.4	-8.9	90.3	177.3	-87.1	11.8	25.8	-14.0	137.6	197.9	-60.3	Personal, cultural and recreational services .....	21
22 Operações governamentais (n.i.n.r.) .....	9.0	8.7	0.3	106.5	114.2	-7.7	11.1	9.8	1.2	119.4	106.9	12.4	Government services (n.i.e.) .....	22
23 Rendimentos .....	378.6	562.2	-183.7	3 647.0	5 314.5	-1 667.5	434.4	675.2	-240.8	3 806.7	5 734.9	-1 928.1	Income .....	23
24 Rendimentos de trabalho .....	9.2	8.6	0.6	99.5	106.4	-7.0	7.1	14.7	-7.5	67.2	105.8	-38.6	Compensation of employees .....	24
25 Rendimentos de investimento .....	369.4	553.6	-184.3	3 547.6	5 208.1	-1 660.5	427.3	660.5	-233.2	3 739.5	5 629.1	-1 889.5	Investment income .....	25
26 Rendimentos de investimento directo .....	46.9	87.0	-40.1	542.5	803.1	-260.6	46.8	89.4	-42.6	455.5	781.6	-326.2	Direct investment income .....	26
27 Rend. de partic.no cap. de empresas dos quais: lucros reinvestidos .....	42.9	81.1	-38.2	387.6	730.0	-342.4	43.2	82.5	-39.3	386.9	736.3	-349.4	Income on equity .....	27
28 dos quais: lucros reinvestidos .....	27.2	54.9	-27.8	234.3	-202.2	436.5	2.3	33.9	-31.6	32.6	-415.1	447.7	of which: reinvested earnings .....	28
29 Rendimentos de empréstimos .....	4.0	5.8	-1.9	154.9	73.1	81.8	3.6	6.9	-3.3	68.6	45.4	23.2	Income on debt .....	29
30 Rendimentos de invest.de carteira .....	181.1	156.6	24.4	1 567.8	1 664.3	-96.4	223.2	203.9	19.3	1 931.3	2 062.4	-131.2	Portfolio investment income .....	30
31 Rendimentos de tít.partic.no capital .....	11.1	15.7	-4.6	119.2	398.9	-279.7	12.0	31.0	-19.1	130.7	568.6	-438.0	Income on equity .....	31
32 Rendimentos de títulos de dívida .....	170.0	141.0	29.0	1 448.6	1 265.3	183.3	211.2	172.8	38.4	1 800.6	1 493.8	306.8	Income on debt .....	32
33 de obrigações <sup>(2)</sup> .....	151.0	128.5	22.5	1 275.3	1 171.6	103.7	189.9	153.1	36.8	1 610.2	1 357.3	252.8	Bonds and notes <sup>(2)</sup> .....	33
34 de instrumentos do merc.monetário .....	19.0	12.5	6.5	173.3	93.8	79.6	21.3	19.7	1.6	190.4	136.5	54.0	Money market instruments .....	34
35 Rendimentos de outro investimento .....	141.4	310.0	-168.6	1 437.2	2 740.7	-1 303.5	157.3	367.3	-210.0	1 352.8	2 785.0	-1 432.2	Other investment income .....	35
36 Transferências correntes .....	343.9	225.8	118.0	4 061.3	2 058.4	2 002.9	316.7	258.5	58.2	4 106.9	2 315.7	1 791.2	Current transfers .....	36
37 Transferências públicas .....	90.3	144.2	-53.8	1 478.6	1 281.7	196.9	61.4	139.8	-78.4	1 571.6	1 408.0	163.7	Official transfers .....	37
38 das quais: com a UE .....	84.8	118.4	-33.6	1 413.0	1 064.7	348.3	49.1	119.1	-69.9	1 478.6	1 192.1	286.5	of which: vis-à-vis EU .....	38
39 Transferências privadas .....	253.5	81.7	171.8	2 582.7	776.6	1 806.1	255.2	118.7	136.6	2 535.3	907.8	1 627.5	Private transfers .....	39
40 das quais: remessas de emigrantes .....	182.9	37.6	145.3	1 850.2	318.8	1 531.4	174.2	44.7	129.5	1 857.6	358.7	1 498.8	of which: emigrants' remittances .....	40
41 Balança de capital .....	126.2	21.2	105.0	1 947.8	151.9	1 795.9	223.7	32.2	191.6	1 525.9	201.5	1 324.5	Capital account .....	41
42 da qual: transferências de capital com a UE .....	119.8	0.0	119.8	1 855.5	0.0	1 855.5	200.0	0.0	200.0	1 374.6	0.0	1 374.6	of which: capital transfers vis-à-vis EU .....	42

	1	2	3=1-2	4	5	6=4-5	7	8	9=7-8	10	11	12=10-11	
	Credit	Debit	Balance	Credit	Debit	Balance	Credit	Debit	Balance	Credit	Debit	Balance	
	SEP			JAN - SEP			SEP			JAN - SEP			
	2003 <sup>p</sup>						2004 <sup>p</sup>						

(1) Com base em estimativa mensal fornecida pelo INE ajustada para valores f.o.b. / Based on monthly figures estimated by INE, adjusted to f.o.b. values.

(2) Inclui outros títulos da dívida de longo prazo. / Includes long-term debt securities.



**A.4.6 POSIÇÃO DE INVESTIMENTO INTERNACIONAL**  
Principais componentes

**INTERNATIONAL INVESTMENT POSITION**  
Main items

Fonte / Source: Banco de Portugal

10<sup>6</sup> euros

	2002 <sup>P</sup>		2003 <sup>P</sup>					
	Posições em fim de período	Transacções	Variações de preços	Variações cambiais	Outros ajustamentos	Posições em fim de período		
	1	2	3	4	5	6		
1 Posição de investimento internacional,							International investment position,	
2 saldo em 31 de Dezembro .....	-57 356.1	-4 863.4	-3 407.6	964.3	-1 199.9	-65 862.7	December 31, net position in .....	
3 Activos .....	186 401.9	22 163.7	-842.0	-4 234.6	-928.9	202 560.2	Assets .....	
4 Investimento directo de Portugal no exterior <sup>(1)</sup>	30 391.7	84.6	0.0	0.0	40.7	30 517.1	Portuguese direct investment abroad <sup>(1)</sup>	
5 No capital de empresas e lucros reinvestidos .....	26 041.0	898.6	0.0	0.0	46.6	26 986.2	Equity capital and reinvested earnings	
6 Outros capitais .....	4 350.7	-814.0	0.0	0.0	-5.9	3 530.8	Other capital .....	
7 Investimento de carteira .....	59 212.5	18 617.2	-26.2	-772.8	-0.0	77 030.7	Portfolio investment .....	
8 Títulos de participação no capital .....	7 932.8	831.6	603.5	-300.2	0.0	9 067.7	Equity securities .....	
9 Autoridades monetárias <sup>(2)</sup> .....	0.0	0.0	0.0	0.0	0.0	0.0	Monetary authorities <sup>(2)</sup> .....	
10 Administrações públicas <sup>(2)</sup> .....	335.1	184.7	34.2	0.0	0.0	553.9	General government <sup>(2)</sup> .....	
11 Instituições financeiras monetárias <sup>(2)</sup> .....	1 234.5	100.0	216.1	-37.6	0.0	1 513.0	Monetary financial institutions <sup>(2)</sup> .....	
12 Outros sectores residentes .....	6 363.3	547.0	353.2	-262.6	0.0	7 000.8	Other resident sectors .....	
13 Obrigações <sup>(3)</sup> .....	44 578.7	12 768.0	-579.1	-486.6	-0.0	56 280.9	Bonds and notes <sup>(3)</sup> .....	
14 Autoridades monetárias .....	1 829.3	941.4	-14.7	-3.1	0.0	2 752.9	Monetary authorities .....	
15 Administrações públicas .....	1 405.7	87.0	-22.8	-8.1	0.0	1 461.8	General government .....	
16 Instituições financeiras monetárias .....	6 455.3	5 325.4	-136.0	-265.1	0.0	11 379.6	Monetary financial institutions .....	
17 Outros sectores residentes .....	34 888.4	6 414.1	-405.6	-210.2	-0.0	40 686.6	Other resident sectors .....	
18 Instrumentos do mercado monetário .....	6 701.0	5 017.7	-50.6	14.0	-0.0	11 682.0	Money market instruments .....	
19 Autoridades monetárias .....	3 861.1	4 167.4	-4.3	32.2	0.0	8 056.4	Monetary authorities .....	
20 Administrações públicas .....	167.0	19.4	-3.1	-0.0	-0.0	183.2	General government .....	
21 Instituições financeiras monetárias .....	444.1	385.7	16.7	-16.8	-0.0	829.7	Monetary financial institutions .....	
22 Outros sectores residentes .....	2 228.8	445.2	-59.9	-1.4	-0.0	2 612.6	Other resident sectors .....	
23 Derivados financeiros <sup>(4)</sup> .....	437.7	-64.1	-782.4	0.0	0.0	-408.8	Financial derivatives <sup>(4)</sup> .....	
24 Autoridades monetárias .....	7.4	-4.6	1.6	0.0	0.0	4.5	Monetary authorities .....	
25 Administrações públicas .....	37.6	85.2	-269.8	0.0	0.0	-147.0	General government .....	
26 Instituições financeiras monetárias .....	392.6	-94.4	-564.6	0.0	0.0	-266.3	Monetary financial institutions .....	
27 Outros sectores residentes .....	0.1	-50.3	50.3	0.0	0.0	0.0	Other resident sectors .....	
28 Outro investimento .....	79 481.1	9 324.2	0.0	-2 560.4	-969.6	85 275.3	Other investment .....	
29 Autoridades monetárias .....	1 722.1	-335.2	0.0	-27.1	0.0	1 359.8	Monetary authorities .....	
30 Administrações públicas .....	1 452.3	2.9	0.0	-225.2	10.0	1 240.1	General government .....	
31 Instituições financeiras monetárias .....	48 657.7	7 680.0	0.0	-2 175.4	-540.6	53 621.8	Monetary financial institutions .....	
32 Outros sectores residentes .....	27 648.9	1 976.5	0.0	-132.7	-439.1	29 053.7	Other resident sectors .....	
33 Activos de reserva .....	16 878.8	-5 798.3	-33.4	-901.3	0.0	10 145.9	Reserve assets .....	
34 Ouro monetário .....	6 218.9	-775.4	49.5	0.0	0.0	5 493.0	Monetary gold .....	
35 Direitos de saque especiais .....	72.4	6.6	0.0	-7.0	0.0	72.0	Special drawing rights .....	
36 Posição de reserva no FMI .....	426.5	72.9	0.0	-74.5	0.0	425.0	Reserve position in the IMF .....	
37 Activos cambiais .....	10 161.0	-5 102.5	-82.9	-819.8	0.0	4 155.9	Foreign exchange .....	
38 Outros activos .....	0.0	0.0	0.0	0.0	0.0	0.0	Other assets .....	
39 Passivos .....	243 758.0	27 027.1	2 565.6	-5 198.9	271.0	268 422.8	Liabilities .....	
40 Investimento directo do exterior em Portugal <sup>(1)</sup>	41 191.2	852.2	283.2	0.0	54.7	42 381.2	Foreign direct investment in Portugal <sup>(1)</sup>	
41 No capital de empresas e lucros reinvestidos .....	32 268.6	1 499.0	283.2	0.0	10.6	34 061.5	Equity capital and reinvested earnings	
42 Outros capitais .....	8 922.6	-648.8	0.0	0.0	44.0	8 319.8	Other capital .....	
43 Investimento de carteira .....	71 377.2	13 516.2	2 282.4	-942.5	-0.0	86 233.3	Portfolio investment .....	
44 Títulos de participação no capital .....	16 602.8	8 287.6	2 267.7	0.0	0.0	27 158.2	Equity securities .....	
45 Instituições financeiras monetárias .....	3 303.4	-63.1	626.1	0.0	0.0	3 866.4	Monetary financial institutions .....	
46 Outros sectores residentes .....	13 299.4	8 350.7	1 641.6	0.0	0.0	23 291.7	Other resident sectors .....	
47 Obrigações <sup>(3)</sup> .....	48 238.3	4 485.1	-185.1	-811.8	-0.0	51 726.6	Bonds and notes <sup>(3)</sup> .....	
48 Autoridades monetárias .....	0.0	0.0	0.0	0.0	0.0	0.0	Monetary authorities .....	
49 Administrações públicas .....	38 108.6	2 875.8	-157.4	-345.1	-0.0	40 481.9	General government .....	
50 Instituições financeiras monetárias .....	7 687.0	-400.0	-21.6	-466.7	-0.0	6 798.6	Monetary financial institutions .....	
51 Outros sectores residentes .....	2 442.7	2 009.4	-6.1	0.0	0.0	4 446.0	Other resident sectors .....	
52 Instrumentos do mercado monetário .....	6 536.1	743.5	199.8	-130.8	-0.0	7 348.6	Money market instruments .....	
53 Autoridades monetárias .....	0.0	0.0	0.0	0.0	0.0	0.0	Monetary authorities .....	
54 Administrações públicas .....	313.3	2 669.2	-17.6	-41.8	-0.0	2 923.1	General government .....	
55 Instituições financeiras monetárias .....	1 225.9	502.3	38.6	-91.3	-0.0	1 675.4	Monetary financial institutions .....	
56 Outros sectores residentes .....	4 996.9	-2 428.0	178.8	2.3	0.0	2 750.0	Other resident sectors .....	
57 Outro investimento .....	131 189.6	12 658.6	0.0	-4 256.4	216.4	139 808.3	Other investment .....	
58 Autoridades monetárias .....	8 605.8	-5 618.3	0.0	-385.9	0.0	2 601.5	Monetary authorities .....	
59 Administrações públicas .....	2 041.1	-125.2	0.0	-61.9	-0.0	1 854.0	General government .....	
60 Instituições financeiras monetárias .....	100 689.6	17 523.3	0.0	-3 529.7	216.4	114 899.6	Monetary financial institutions .....	
61 Outros sectores residentes .....	19 853.1	878.9	0.0	-278.8	0.0	20 453.2	Other resident sectors .....	

	1	2	3	4	5	6
	End-of-period positions	Transactions	Price changes	Exchange rate changes	Other adjustments	End-of-period positions
	2002 <sup>P</sup>	2003 <sup>P</sup>				

(1) Inclui o investimento imobiliário. / Includes real estate investment.  
(2) Sobre o conteúdo, ver notas no fim da publicação. / For information on coverage see notes at the end of this publication.  
(3) Inclui outros títulos da dívida de longo prazo. / Includes other long-term debt securities.  
(4) Valores líquidos. / Net figures.

**A.4.7 BALANÇAS CORRENTE E DE CAPITAL E BALANÇA FINANCEIRA**  
**Valores líquidos do trimestre terminado em cada mês**

**CURRENT AND CAPITAL ACCOUNTS AND FINANCIAL ACCOUNT**  
**Net values of the quarter ended in each month**

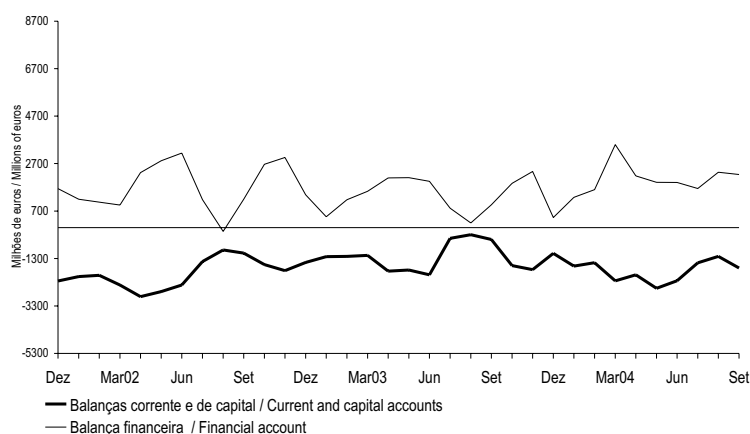

**A.4.8 BALANÇAS CORRENTE E DE CAPITAL**  
**Principais componentes**  
**Valores líquidos do trimestre terminado em cada mês**

**CURRENT AND CAPITAL ACCOUNTS**  
**Main items**  
**Net values of the quarter ended in each month**

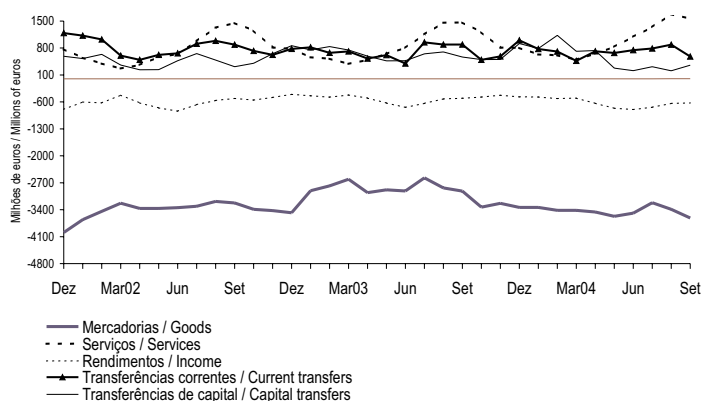

**A.4.9 BALANÇA FINANCEIRA**  
**Principais componentes**  
**Valores líquidos do trimestre terminado em cada mês**

**FINANCIAL ACCOUNT**  
**Main items**  
**Net values of the quarter ended in each month**

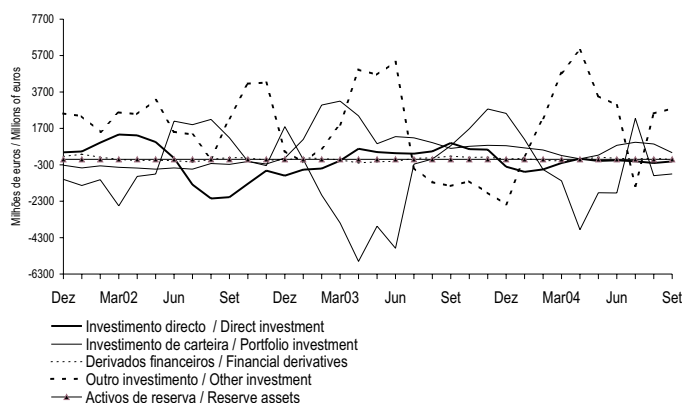



**A.5.1 FINANCIAMENTO DAS ADMINISTRAÇÕES PÚBLICAS (\*) (1)**  
(continua)

**GENERAL GOVERNMENT FINANCING (\*) (1) (to be continued)**

Fluxos acumulados desde o início do ano

Cumulative flows since the beginning of the year

Fonte / Source: Ministério das Finanças e Banco de Portugal

10<sup>6</sup> euros

	Crédito líquido de residentes <sup>(2)</sup>								Total
	Instituições financeiras monetárias (IFM)		Outros sectores					Total	
	Total	Dos quais:	Total	Dos quais:	Títulos de curto prazo	Títulos de médio e longo prazos	Total		
		Títulos <sup>(3)</sup>		Certificados de Aforo					
1	2	3	4	5	6	7=3+5+6	8=1+7		
<b>00</b>	404	-603	626	626	26	-529	123	527	
<b>01</b>	2 452	-472	418	404	-11	1 969	2 377	4 829	
<b>02</b>	-3 068	-1 913	259	215	135	3 151	3 545	477	
<b>03</b>									
Abr	2 171	-443	569	-13	3	-655	-82	2 089	
Mai	2 047	-262	110	-40	5	-1 015	-900	1 147	
Jun	2 029	-636	53	-73	-2	-1 023	-973	1 056	
Jul	2 804	-74	10	-85	-10	-1 148	-1 147	1 657	
Ago	2 421	-471	-16	-90	-15	-1 442	-1 473	948	
Set	2 155	-532	-58	-105	-41	-1 882	-1 982	173	
Out	1 155	-478	-72	-127	-41	-1 599	-1 712	-556	
Nov	3 099	-90	-109	-156	-23	-1 898	-2 030	1 069	
Dez	1 034	-645	-136	-182	-368	-1 381	-1 885	-851	
<b>04</b>									
Jan	25	393	-10	-9	245	-3	232	257	
Fev	262	-91	-58	-53	473	-443	-29	233	
Mar	1 216	-109	-154	-116	635	-591	-110	1 106	
Abr	1 293	212	-214	-186	733	-613	-94	1 199	
Mai	13	372	-275	-241	625	-588	-238	-225	
Jun	286	751	-331	-282	957	-782	-156	130	
Jul	577	894	-358	-310	463	-415	-309	267	
Ago	792	-295	-345	-318	656	-1 095	-783	8	
Set	1 660	96	-389	-337	1 026	-1 471	-835	825	

	Total	Securities <sup>(3)</sup>	Total	Saving certificates	Short-term securities	Medium- and long-term securities	Total	Total
				of which:				
	of which:		Loans and deposits <sup>(4)</sup>		Other sectors			
	Monetary financial institutions (MFI)		Residents net credit <sup>(2)</sup>					
1	2	3	4	5	6	7=3+5+6	8=1+7	

**A.5.1 FINANCIAMENTO DAS ADMINISTRAÇÕES PÚBLICAS (\*) (1)**  
(continuação)

**GENERAL GOVERNMENT FINANCING (\*) (1) (continued)**

Fluxos acumulados desde o início do ano

Cumulative flows since the beginning of the year

Fonte / Source: Ministério das Finanças e Banco de Portugal.

10<sup>6</sup> euros

	Crédito líquido de não residentes <sup>(2)(*)</sup>							Total
	Empréstimos e depósitos		Títulos			Total		
	Total	Dos quais:	Títulos de curto prazo	Títulos de médio e longo prazos	Total			
		Responsabilidades líquidas do Tesouro face ao exterior						
9	10	11	12	13=11+12	14=9+13	15=8+14		
<b>00</b>	-208	-63	-128	2 336	2 208	2 000	2 527	
<b>01</b>	-273	25	1 728	1 380	3 108	2 835	7 664	
<b>02</b>	234	-44	-2 017	5 581	3 564	3 797	4 274	
<b>03</b>								
Abr	-104	127	-168	790	622	518	2 606	
Mai	-48	173	-274	1 769	1 495	1 447	2 594	
Jun	-88	135	753	1 741	2 494	2 405	3 462	
Jul	-77	143	1 949	1 703	3 652	3 575	5 232	
Ago	-143	46	2 802	1 497	4 299	4 155	5 104	
Set	82	269	3 872	1 609	5 481	5 563	5 736	
Out	-57	211	4 017	3 020	7 036	6 979	6 423	
Nov	-177	75	3 269	3 071	6 340	6 164	7 233	
Dez	-120	281	2 650	2 604	5 254	5 134	4 283	
<b>04</b>								
Jan	-48	-47	594	-540	54	5	262	
Fev	-222	-259	1 155	-896	259	37	270	
Mar	-206	-257	526	-250	276	70	1 176	
Abr	-197	-253	841	-409	432	234	1 433	
Mai	-200	-267	1 828	31	1 859	1 658	1 433	
Jun	-198	-264	1 728	796	2 524	2 326	2 456	
Jul	-132	-202	1 263	2 560	3 823	3 692	3 959	
Ago	1 407	-168	2 587	161	2 748	4 155	4 163	
Set	996	-203	3 323	210	3 533	4 529	5 354	

	Total	Treasury net foreign liabilities	Short-term securities	Medium- and long-term securities	Total	Total	Total
	Loans and deposits		Securities				
	Non-residents net credit <sup>(2)(*)</sup>						
9	10	11	12	13	14=9+13	15=8+14	

(\*) A discriminação do financiamento das Administrações Públicas por subsectores encontra-se no capítulo E deste Boletim. Este quadro é obtido por soma simples dos Quadros E1 a E4, pelo que apresenta valores consolidados ao nível das Administrações públicas. / The breakdown of the General Government financing by subsector is available on chapter E. This table is obtained as the sum of Tables E1 to E4. It presents consolidated data for the General government sector.

(\*\*) Valores revistos para 2003. / 2003 revised figures.

(1) Inclui as aplicações em títulos, com excepção das transacções efectuadas pelo Estado e pela Administração Regional e Local em acções e outras participações emitidas por residentes. / Includes acquisitions of securities, excluding transactions performed by the State and the Regional and Local Government in shares and other equity issued by residents.

(2) Crédito líquido de depósitos e de aplicações em títulos (vide nota 1). / Credit minus deposits and acquisitions of securities (see note 1).

(3) Inclui, até 1999, o ajustamento de bilhetes do Tesouro. / Includes, up to 1999, Treasury bills adjustment.

(4) Incluem-se, a partir de 2001, depósitos no Tesouro de entidades pertencentes ao Sector Público que não são classificadas como entidades das Administrações Públicas em termos estatísticos. / From the beginning of 2001, it includes deposits in the Treasury of entities that, in spite of belonging to the Public sector, are not classified in the General government for statistical purposes.

**A.5.1 FINANCIAMENTO DAS ADMINISTRAÇÕES PÚBLICAS <sup>(1)</sup>**  
Fluxos acumulados desde o início do ano

**GENERAL GOVERNMENT FINANCING <sup>(1)</sup>**  
Cumulative flows since the beginning of the year

Fonte / Source: Ministério das Finanças e Banco de Portugal

10<sup>6</sup> euros

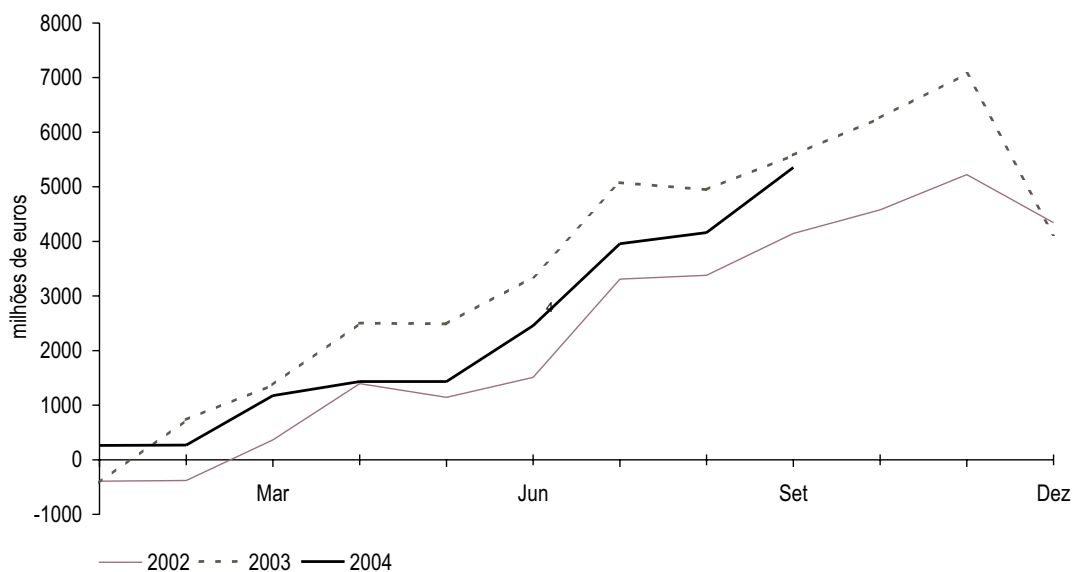



**B.0.1 AGREGADOS MONETÁRIOS DA ÁREA DO EURO<sup>(a)</sup>**
**EURO AREA MONETARY AGGREGATES<sup>(a)</sup>**
**Saldos em fim de mês**
**End-of-month figures**

Fonte / Source: Banco Central Europeu / European Central Bank

 10<sup>6</sup> euros

	M3								
	M1			M2			Acordos de recompra	Títulos excepto capital até 2 anos <sup>(2)</sup>	Total
	Circulação monetária	Passivos à vista	Total	Outros depósitos e equiparados até 2 anos <sup>(1)</sup>	Depósitos com pré-aviso até 3 meses	Total			
1	2	3=1+2	4	5	6=3+4+5	7	8	9=6+7+8	
<b>00</b> Dez	348 369	1 736 231	2 084 600	991 839	1 223 367	4 299 806	174 925	435 806	4 910 537
<b>01</b> Dez	239 720	2 039 257	2 278 977	1 088 829	1 316 558	4 684 364	218 500	543 909	5 446 773
<b>02</b> Dez	341 158	2 158 271	2 499 429	1 075 731	1 406 289	4 981 449	226 851	598 090	5 806 390
<b>03</b> Abr	336 319	2 190 894	2 527 213	1 082 129	1 443 075	5 052 417	230 455	688 030	5 970 902
Mai	343 757	2 217 718	2 561 475	1 097 424	1 450 532	5 109 431	231 687	675 145	6 016 263
Jun	351 042	2 254 400	2 605 442	1 060 623	1 464 033	5 130 098	215 023	670 409	6 015 530
Jul	361 498	2 223 320	2 584 818	1 064 106	1 475 332	5 124 256	219 928	679 132	6 023 316
Ago	362 895	2 210 482	2 573 177	1 070 133	1 482 682	5 125 992	217 093	679 728	6 022 813
Set	364 830	2 250 721	2 615 551	1 038 590	1 482 794	5 138 935	211 530	664 492	6 012 957
Out	371 242	2 249 123	2 620 365	1 049 612	1 487 904	5 157 881	224 743	681 864	6 064 488
Nov	379 150	2 288 615	2 667 765	1 043 485	1 494 818	5 206 068	224 734	684 606	6 115 408
Dez	397 906	2 331 426	2 729 332	1 039 017	1 529 566	5 297 915	208 702	670 355	6 176 972
<b>04</b> Jan	389 130	2 313 954	2 703 084	1 021 472	1 547 165	5 271 721	214 571	682 600	6 168 892
Fev	393 469	2 310 083	2 703 552	1 016 167	1 553 830	5 273 549	228 592	691 449	6 193 590
Mar	399 597	2 346 166	2 745 763	1 005 340	1 559 137	5 310 240	219 361	691 849	6 221 450
Abr	409 374	2 361 579	2 770 953	1 006 050	1 567 458	5 344 461	225 525	705 574	6 275 560
Mai	416 626	2 372 322	2 788 948	1 015 106	1 573 370	5 377 424	221 875	700 762	6 300 061
Jun	422 985	2 410 525	2 833 510	988 767	1 585 664	5 407 941	217 726	704 411	6 330 078
Jul	436 214	2 397 765	2 833 979	1 000 153	1 593 300	5 427 432	222 970	705 768	6 356 170
Ago	433 386	2 362 650	2 796 036	1 003 226	1 599 001	5 398 263	225 961	717 964	6 342 188
Set	438 043	2 419 272	2 857 315	993 542	1 600 750	5 451 607	218 696	698 850	6 369 153

1	2	3=1+2	4	5	6=3+4+5	7	8	9=6+7+8
Currency in circulation	Overnight deposits	Total	Other deposits and deposits like instruments up to 2 years <sup>(1)</sup>	Deposits redeemable at notice up to 3 months	Total	Repurchase agreements	Securities other than capital up to 2 years <sup>(2)</sup>	Total
M1			M2			M3		

(1) Excepto passivos à vista, depósitos com pré-aviso e acordos de recompra. / Except overnight deposits, deposits redeemable at notice and repurchase agreements.  
 (2) Inclui unidades de participação de fundos do mercado monetário e títulos do mercado monetário./ Includes money market funds shares/units and money market paper.

**B.0.2 CONTRIBUIÇÃO NACIONAL PARA OS AGREGADOS MONETÁRIOS DA ÁREA DO EURO<sup>(a)</sup>**
**NATIONAL CONTRIBUTION FOR THE EURO AREA MONETARY AGGREGATES<sup>(a)</sup>**
**Saldos em fim de mês**
**End-of-month figures**

Fonte / Source: Banco de Portugal, Banco Central Europeu / Banco de Portugal, European Central Bank

 10<sup>6</sup> euros

	M3, excluindo circulação monetária							Por memória
	M2, excluindo circulação monetária				Acordos de recompra	Títulos excepto capital até 2 anos <sup>(2)</sup>	Total	Emissão monetária deduzida de numerário denominado em euros na posse de IFM residentes <sup>(3)</sup>
	M1, excluindo circulação monetária	Outros depósitos e equiparados até 2 anos <sup>(1)</sup>	Depósitos com pré-aviso até 3 meses	Total				
1	2	3	4=1+2+3	5	6	7=4+5+6	8	
<b>00</b> Dez	42 520	71 026	21	113 567	461	590	114 618	5 203
<b>01</b> Dez	46 973	74 594	4	121 572	449	504	122 525	4 246
<b>02</b> Dez	46 201	73 605	6	119 812	23	747	120 582	7 024
<b>03</b> Abr	45 241	73 674	1	118 916	7	788	119 711	7 004
Mai	45 117	74 802	1	119 921	3	700	120 624	7 203
Jun	46 960	75 487	2	122 449	0	705	123 155	7 350
Jul	47 023	75 680	4	122 707	73	679	123 460	7 540
Ago	46 764	76 159	5	122 928	70	739	123 737	7 515
Set	47 514	76 397	8	123 919	0	713	124 632	7 687
Out	46 067	77 119	13	123 199	0	737	123 936	7 782
Nov	47 187	77 035	16	124 238	0	787	125 026	7 795
Dez	49 110	74 686	44	123 840	0	858	124 698	8 197
<b>04</b> Jan	47 616	75 051	44	122 712	0	706	123 418	8 867
Fev	46 497	75 331	50	121 878	0	699	122 577	8 886
Mar	47 763	75 766	63	123 592	0	848	124 440	9 094
Abr	46 812	77 382	67	124 261	0	888	125 148	9 309
Mai	48 037	76 319	68	124 424	0	926	125 351	9 267
Jun	48 475	76 732	60	125 267	0	998	126 265	9 332
Jul	48 488	78 251	62	126 802	0	944	127 746	9 618
Ago	48 281	76 158	66	124 504	0	1 289	125 793	9 512
Set	48 115	76 794	91	125 001	0	1 387	126 387	9 761

1	2	3	4=1+2+3	5	6	7=4+5+6	8
M1, excluding currency in circulation	Other deposits and deposits like instruments up to 2 years <sup>(1)</sup>	Deposits redeemable at notice up to 3 months	Total	Repurchase agreements	Securities other than capital up to 2 years <sup>(2)</sup>	Total	Notes and coins issued excluding those held by other MFIs <sup>(3)</sup>
M2, excluding currency in circulation				M3, excluding currency in circulation			
							Memo items:

(1) Excepto passivos à vista, depósitos com pré-aviso e acordos de recompra. / Except overnight deposits, deposits redeemable at notice and repurchase agreements.  
 (2) Inclui unidades de participação de fundos do mercado monetário e títulos do mercado monetário. / Includes money market funds shares/units and money market paper.  
 (3) Sobre o conceito ver notas no fim da publicação. / For information on this concept see notes at the end of this publication.

**B.0.3 PRINCIPAIS CONTRAPARTIDAS DO M3 DA ÁREA DO EURO<sup>(a)</sup>**  
Saldos em fim de mês

**MAIN COUNTERPARTS OF EURO AREA M3<sup>(a)</sup>**  
End-of-month figures

Fonte / Source: Banco Central Europeu / European Central Bank

10<sup>6</sup> euros

	Responsabilidades não monetárias de IFMs					Crédito ao sector não monetário			Disponibilidades líquidas face ao Resto do Mundo
	Outros depósitos e equiparados a mais de 2 anos <sup>(1)</sup>	Depósitos com pré-aviso a mais de 3 meses	Títulos excepto capital a mais de 2 anos	Capital e reservas	Total	Administrações públicas	Sector não monetário (excepto AP)	Total	
	1	2	3	4	5=1+...+4	6	7	8=6+7	9
<b>00</b> Dez	1 168 276	125 370	1 525 313	893 500	3 712 459	1 924 462	6 879 256	8 803 718	77 472
<b>01</b> Dez	1 169 102	115 847	1 613 596	995 210	3 893 755	2 026 939	7 424 372	9 451 311	84 717
<b>02</b> Dez	1 189 534	105 591	1 689 272	1 006 436	3 990 833	2 058 232	7 721 011	9 779 243	212 445
<b>03</b> Abr	1 203 770	98 078	1 709 984	997 049	4 008 881	2 146 984	7 880 786	10 027 770	191 452
Mai	1 209 221	96 733	1 714 228	993 626	4 013 808	2 177 123	7 911 730	10 088 853	223 543
Jun	1 212 771	95 171	1 732 075	997 644	4 037 661	2 160 337	7 942 457	10 102 794	289 319
Jul	1 218 884	93 068	1 753 828	999 789	4 065 569	2 177 150	7 983 379	10 160 529	263 901
Ago	1 227 661	91 480	1 768 534	1 014 291	4 101 966	2 166 255	8 002 235	10 168 490	251 955
Set	1 227 274	90 915	1 768 901	1 016 604	4 103 694	2 190 461	8 023 923	10 214 384	245 294
Out	1 232 258	90 972	1 792 901	1 014 141	4 130 272	2 203 159	8 058 184	10 261 343	260 035
Nov	1 239 583	91 140	1 801 490	1 014 269	4 146 482	2 230 753	8 119 066	10 349 819	268 264
Dez	1 256 482	92 184	1 786 265	1 010 651	4 145 582	2 209 127	8 153 293	10 362 420	249 633
<b>04</b> Jan	1 258 506	91 125	1 808 969	1 008 794	4 167 394	2 234 073	8 177 094	10 411 167	264 880
Fev	1 266 053	90 870	1 817 738	1 008 049	4 182 710	2 250 094	8 204 986	10 455 080	268 117
Mar	1 273 634	90 708	1 858 174	1 025 886	4 248 402	2 280 465	8 253 340	10 533 805	295 404
Abr	1 284 242	89 623	1 877 675	1 021 839	4 273 379	2 285 494	8 338 574	10 624 068	291 536
Mai	1 289 188	88 744	1 891 551	1 016 148	4 285 631	2 307 806	8 377 262	10 685 068	284 876
Jun	1 299 015	88 388	1 900 984	1 024 160	4 312 547	2 325 754	8 429 272	10 755 026	286 251
Jul	1 306 558	88 473	1 920 620	1 029 261	4 344 912	2 328 609	8 455 303	10 783 912	284 088
Ago	1 311 493	88 456	1 928 510	1 038 394	4 366 853	2 326 110	8 439 365	10 765 475	318 944
Set	1 314 317	88 194	1 955 008	1 039 413	4 396 932	2 324 955	8 490 451	10 815 406	346 375

1	2	3	4	5=1+...+4	6	7	8=6+7	9
Other deposits and deposit-like instruments over 2 years <sup>(1)</sup>	Deposits redeemable at notice over 3 months	Securities other than capital over 2 years	Capital and reserves	Total	General government	Non-monetary sector (except GG)	Total	Net external assets
MFIs' non-monetary liabilities					Credit to the non-monetary sector			

(1) Excepto passivos à vista, depósitos com pré-aviso e acordos de recompra. / Except overnight deposits, deposits redeemable at notice and repurchase agreements.

**B.0.4 CONTRIBUIÇÃO NACIONAL PARA AS PRINCIPAIS CONTRAPARTIDAS DO M3 DA ÁREA DO EURO<sup>(a)</sup>**  
Saldos em fim de mês

**NATIONAL CONTRIBUTION FOR THE MAIN COUNTERPARTS OF EURO AREA M3<sup>(a)</sup>**  
End-of-month figures

Fonte / Source: Banco de Portugal, Banco Central Europeu / Banco de Portugal, European Central Bank

10<sup>6</sup> euros

	Responsabilidades não monetárias de IFMs					Crédito ao sector não monetário			Disponibilidades líquidas face ao Resto do Mundo
	Outros depósitos e equiparados a mais de 2 anos <sup>(1)</sup>	Depósitos com pré-aviso a mais de 3 meses	Títulos excepto capital a mais de 2 anos	Capital e reservas	Total	Administrações públicas	Sector não monetário (excepto AP)	Total	
	1	2	3	4	5=1+...+4	6	7	8=6+7	9
<b>00</b> Dez	3 836	0	14 350	25 351	43 536	14 124	168 820	182 944	-6 653
<b>01</b> Dez	3 573	0	19 267	26 980	49 820	13 083	184 660	197 743	-9 813
<b>02</b> Dez	4 432	0	21 271	27 604	53 307	14 371	196 087	210 458	-16 699
<b>03</b> Abr	4 220	0	20 197	29 877	54 294	16 996	199 743	216 740	-21 022
Mai	4 326	0	20 225	30 080	54 631	17 839	200 664	218 503	-24 314
Jun	4 416	0	20 208	30 525	55 150	18 032	202 647	220 679	-25 847
Jul	4 363	0	20 163	30 872	55 398	18 643	201 941	220 583	-25 680
Ago	4 335	0	20 113	31 299	55 748	18 409	202 333	220 742	-24 922
Set	4 346	0	20 191	31 336	55 874	18 468	201 612	220 080	-27 423
Out	4 327	0	20 583	31 320	56 230	18 658	201 383	220 041	-24 862
Nov	4 291	0	20 606	31 573	56 471	19 395	200 314	219 709	-25 189
Dez	4 435	2	20 172	31 916	56 526	19 267	203 054	222 321	-29 730
<b>04</b> Jan	4 525	0	20 324	31 905	56 754	19 492	203 073	222 565	-27 244
Fev	4 588	0	20 327	31 925	56 839	19 057	204 270	223 328	-28 417
Mar	4 709	0	20 248	32 380	57 337	19 125	206 872	225 997	-29 819
Abr	5 226	0	20 421	31 742	57 390	19 650	208 543	228 194	-32 705
Mai	5 342	0	20 406	31 882	57 630	20 374	209 810	230 184	-33 179
Jun	5 488	0	20 398	31 626	57 512	20 937	211 014	231 950	-31 854
Jul	5 685	0	20 338	31 917	57 940	20 788	212 425	233 212	-33 064
Ago	5 866	0	20 102	32 134	58 102	19 735	212 551	232 286	-36 240
Set	6 026	0	19 986	32 137	58 150	19 681	213 567	233 248	-33 816

1	2	3	4	5=1+...+4	6	7	8=6+7	9
Other deposits and deposit-like instruments over 2 years <sup>(1)</sup>	Deposits redeemable at notice over 3 months	Securities other than capital over 2 years	Capital and reserves	Total	General government	Non-monetary sector (except GG)	Total	Net external assets
MFIs' non-monetary liabilities					Credit to the non-monetary sector			

(1) Excepto passivos à vista, depósitos com pré-aviso e acordos de recompra. / Except overnight deposits, deposits redeemable at notice and repurchase agreements.





**B.2.1 BALANÇO DO BANCO DE PORTUGAL**  
Saldos em fim do mês

**BALANCE SHEET OF THE BANCO DE PORTUGAL**  
End-of-month figures

Fonte / Source: Banco de Portugal

10<sup>6</sup> euros

	Activos				Passivos				
	Residentes	Não residentes	Imóveis, mobiliário e material	Total	Residentes <sup>(1)</sup>	Não residentes	Sector não especificado		Total
							Capital e reservas	Outros passivos (líquidos) <sup>(2)</sup>	
1	2	3	4=1+2+3	5	6	7	8	9=5+...+8	
00 Dez	3 519	23 088	85	26 692	14 226	8 103	4 566	-202	26 692
01 Dez	2 459	24 389	86	26 935	13 675	8 338	5 211	-290	26 935
02 Dez	1 261	24 196	85	25 542	15 111	8 675	4 712	-2956	25 542
03 Mai	2 250	22 419	82	24 751	13 546	10 603	4 089	-3487	24 751
Jun	2 826	22 390	81	25 297	15 133	9 732	4 048	-3615	25 297
Jul	2 797	22 570	81	25 448	14 609	10 200	4 199	-3560	25 448
Ago	2 367	23 038	81	25 485	14 182	10 463	4 639	-3799	25 485
Set	2 466	22 627	80	25 173	16 684	8 211	4 419	-4141	25 173
Out	2 172	22 604	81	24 857	14 765	10 034	4 382	-4324	24 857
Nov	1 527	22 628	82	24 237	13 342	10 837	4 391	-4332	24 237
Dez	2 779	22 291	83	25 153	22 628	2 664	4 270	-4409	25 153
04 Jan	506	22 168	82	22 756	14 288	9 424	4 187	-5142	22 756
Fev	1 117	22 116	84	23 317	14 337	10 121	4 098	-5239	23 317
Mar	1 110	22 769	83	23 963	14 079	10 728	4 680	-5524	23 963
Abr	1 891	22 401	83	24 375	14 604	11 246	4 299	-5774	24 375
Mai	2 493	22 189	82	24 765	15 109	11 247	4 165	-5757	24 765
Jun	2 721	21 874	81	24 675	14 943	11 409	4 193	-5870	24 675
Jul	2 961	21 641	81	24 683	15 044	11 330	4 194	-5884	24 683
Ago	3 088	21 710	80	24 878	15 859	10 783	4 430	-6194	24 878
Set	3 771	21 419	86	25 276	15 542	11 990	4 331	-6587	25 276
Out	3 748	21 032	85	24 866	16 307	10 876	4 368	-6685	24 866

1	2	3	4=1+2+3	5	6	7	8	9=5+...+8
Residents	Non-residents	Fixed assets	Total	Residents <sup>(1)</sup>	Non-residents	Capital and reserves	Other liabilities (net) <sup>(2)</sup>	Total
Assets				Liabilities				
						Non-specified sector		

(1) Inclui as responsabilidades por "emissão monetária" (sobre o conceito, ver notas no fim da publicação.) / Includes liabilities for "notes and coins" (for information on this concept, see notes at the end of this publication).  
(2) A partir de Janeiro de 2002, inclui contrapartida da discrepância entre o montante de notas denominadas em euros legalmente emitidas e o montante efectivamente colocado em circulação (ver notas no fim da publicação, sobre o conceito de "emissão monetária") / Since January 2002 it includes the counterpart of the adjustment between the value of euro banknotes legally issued and the value of the euro banknotes put into circulation (see notes at the end of this publication for information on the concept of "notes and coins").

**B.2.2.1 ACTIVOS DO BANCO DE PORTUGAL FACE A RESIDENTES**  
Saldos em fim do mês

**ASSETS OF THE BANCO DE PORTUGAL VIS-À-VIS RESIDENTS**  
End-of-month figures

Fonte / Source: Banco de Portugal

10<sup>6</sup> euros

	Sociedades financeiras				Total	Administração central	Administrações públicas excepto administração central	Sector não financeiro excepto administrações públicas	Total
	do qual:	Outras instituições financeiras monetárias	Outros intermediários financeiros e auxiliares financeiros	Sociedades de seguros e fundos de pensões					
	Cedência de liquidez								
1	2	3	4	5=2+3+4	6	7	8	9=5+...+8	
00 Dez	3 257	3 299	36	1	3 337	0	0	183	3 519
01 Dez	2 169	2 235	36	1	2 272	0	0	187	2 459
02 Dez	1 027	1 032	36	1	1 069	0	0	192	1 261
03 Mai	2 015	2 017	36	1	2 054	0	0	195	2 250
Jun	2 591	2 593	36	1	2 630	0	0	196	2 826
Jul	2 563	2 564	36	1	2 602	0	0	195	2 797
Ago	2 133	2 134	36	1	2 172	0	0	195	2 367
Set	2 231	2 233	36	1	2 270	0	0	196	2 466
Out	1 936	1 937	36	1	1 975	0	0	197	2 172
Nov	1 290	1 292	36	1	1 329	0	0	198	1 527
Dez	2 493	2 542	36	1	2 580	0	0	199	2 779
04 Jan	249	270	36	1	307	0	0	199	506
Fev	852	880	36	1	917	0	0	199	1 117
Mar	844	873	36	1	910	0	0	200	1 110
Abr	1 626	1 654	36	1	1 691	0	0	200	1 891
Mai	2 253	2 255	36	1	2 292	0	0	201	2 493
Jun	2 435	2 482	36	1	2 519	0	0	201	2 721
Jul	2 604	2 723	110	0	2 833	0	0	128	2 961
Ago	2 694	2 850	110	0	2 960	0	0	128	3 088
Set	3 380	3 533	110	0	3 643	0	0	128	3 771
Out	3 417	3 510	111	0	3 621	0	0	127	3 748

1	2	3	4	5=2+3+4	6	7	8	9=5+...+8
Provision of liquidity	Other monetary financial institutions	Other financial intermediaries and financial auxiliaries	Insurance corporations and pension funds	Total	Central government	General government except central government	Non-financial sector except general government	Total
of which:	Financial corporations							



**B.2.2.2 PASSIVOS DO BANCO DE PORTUGAL FACE A RESIDENTES**  
Saldos em fim de mês

**LIABILITIES OF THE BANCO DE PORTUGAL VIS-À-VIS RESIDENTS**  
End-of-month figures

Fonte / Source: Banco de Portugal

10<sup>6</sup> euros

	Emissão monetária <sup>(1)</sup>	Passivos por absorção de liquidez					Outros passivos				Administração central	Administrações públicas excepto administração central	Total	
		dos quais:		Outras instituições financeiras monetárias	Outros intermediários financeiros e auxiliares financeiros	Sociedades de seguros e fundos de pensões	Total	Outras instituições financeiras monetárias	Outros intermediários financeiros e auxiliares financeiros	Sociedades de seguros e fundos de pensões				Total
		Títulos de depósito												
1	2	3	4	5	6=3+4+5	7	8	9	10=7+8+9	11	12	13=1+6+10+11+12		
00 Dez	6 532	3 784	3 447	336	0	3 784	3 879	3	17	3 899	12	0	14 226	
01 Dez	5 918	2 939	3 150	183	0	3 333	4 415	2	0	4 417	7	0	13 675	
02 Dez	8 458	2 029	1 884	145	0	2 029	4 622	1	0	4 623	0	0	15 111	
03 Mai	8 407	2 029	1 864	166	0	2 029	3 108	2	0	3 110	0	0	13 546	
Jun	8 566	2 029	1 864	166	0	2 029	4 535	2	0	4 537	0	0	15 133	
Jul	8 832	2 029	1 864	166	0	2 029	3 746	2	0	3 747	0	0	14 609	
Ago	8 847	2 029	1 864	166	0	2 029	3 303	3	0	3 306	0	0	14 182	
Set	8 897	2 029	1 864	166	0	2 029	5 756	1	0	5 757	0	0	16 684	
Out	9 027	2 029	1 864	166	0	2 029	3 707	2	0	3 709	0	0	14 765	
Nov	9 186	1 054	964	90	0	1 054	3 099	3	0	3 101	0	0	13 342	
Dez	9 868	1 054	964	90	0	1 054	11 706	1	0	11 707	0	0	22 628	
04 Jan	10 011	1 054	964	90	0	1 054	3 222	1	0	3 223	0	0	14 288	
Fev	10 091	1 054	964	90	0	1 054	3 190	2	0	3 193	0	0	14 337	
Mar	10 251	1 054	964	90	0	1 054	2 762	2	0	2 764	11	0	14 079	
Abr	10 491	1 054	961	93	0	1 054	3 033	27	0	3 060	0	0	14 604	
Mai	10 463	1 054	961	93	0	1 054	3 590	2	0	3 592	0	0	15 109	
Jun	10 596	1 054	961	93	0	1 054	3 292	1	0	3 293	0	0	14 943	
Jul	10 915	1 054	961	93	0	1 054	3 074	1	0	3 075	0	0	15 044	
Ago	10 854	1 054	961	93	0	1 054	3 950	1	0	3 951	0	0	15 859	
Set	10 971	1 054	961	93	0	1 054	3 516	1	0	3 516	0	0	15 542	
Out	11 119	1 054	961	93	0	1 054	4 131	2	0	4 134	0	0	16 307	

1	2	3	4	5	6=3+4+5	7	8	9	10=7+8+9	11	12	13=1+6+10+11+12
Notes and coins <sup>(1)</sup>	Central bank securities	Other monetary financial institutions	Other financial intermediaries and financial auxiliaries	Insurance corporations and pension funds	Total	Other monetary financial institutions	Other financial intermediaries and financial auxiliaries	Insurance corporations and pension funds	Total	Central government	General government except central government	Total
Absorption of liquidity liabilities						Other liabilities						

(1) Sobre o conceito, ver notas no fim da publicação. / For information on this concept, see notes at the end of this publication.

**B.2.3.1 ACTIVOS DO BANCO DE PORTUGAL FACE A NÃO RESIDENTES**  
Por instrumento financeiro e prazo - Saldo em fim de mês

**ASSETS OF THE BANCO DE PORTUGAL VIS-À-VIS NON-RESIDENTS**  
By financial instrument and maturity - End-of-month figures

Fonte / Source: Banco de Portugal

10<sup>6</sup> euros

	Numerário	Ouro monetário <sup>(1)</sup>	Direitos de saque especiais	Activos face ao FMI	Créditos e equiparados			Títulos excepto acções			Acções e outras participações	Total
					Até 1 ano	A mais de 1 ano	Total	Até 1 ano	A mais de 1 ano	Total		
1	2	3	4	5	6	7=5+6	8	9	10=8+9	11	12=1+...+4+7+10+11	
00 Dez	0	5 715	58	357	2 091	0	2 091	7 396	7 361	14 757	109	23 088
01 Dez	0	6 144	70	443	2 422	0	2 422	9 035	6 165	15 200	109	24 389
02 Dez	0	6 219	72	440	3 102	0	3 102	8 360	5 893	14 253	109	24 196
03 Mai	0	5 133	71	436	2 467	94	2 561	7 336	6 774	14 110	109	22 419
Jun	0	5 022	72	489	2 791	94	2 885	7 548	6 265	13 813	109	22 390
Jul	0	5 221	72	488	2 652	97	2 749	8 060	5 871	13 931	109	22 570
Ago	0	5 651	76	505	2 631	99	2 730	7 791	6 175	13 967	109	23 038
Set	0	5 487	73	442	2 568	100	2 668	7 903	5 944	13 847	109	22 627
Out	0	5 492	73	442	2 391	100	2 492	8 134	5 862	13 996	109	22 604
Nov	0	5 522	74	439	1 923	382	2 305	8 632	5 547	14 179	109	22 628
Dez	0	5 493	72	435	1 726	511	2 237	8 955	4 990	13 945	109	22 291
04 Jan	0	5 374	73	419	1 878	511	2 389	8 569	5 230	13 799	114	22 168
Fev	0	5 264	74	418	1 664	484	2 148	8 574	5 525	14 099	114	22 116
Mar	0	5 754	76	430	1 899	484	2 383	8 553	5 456	14 010	117	22 769
Abr	0	5 394	76	433	2 008	484	2 493	8 493	5 396	13 888	117	22 401
Mai	0	4 987	76	423	1 785	417	2 202	8 592	5 796	14 388	113	22 189
Jun	0	5 023	77	387	1 961	418	2 379	8 639	5 257	13 896	113	21 874
Jul	0	5 015	77	387	2 154	415	2 569	7 398	6 082	13 480	113	21 641
Ago	0	5 238	78	386	2 049	415	2 464	7 252	6 180	13 431	113	21 710
Set	0	5 152	77	360	2 402	414	2 816	6 831	6 070	12 901	113	21 419
Out	0	5 184	76	352	2 192	418	2 610	6 721	5 976	12 697	113	21 032

1	2	3	4	5	6	7=5+6	8	9	10=8+9	11	12=1+...+4+7+10+11
Notes and coins	Monetary gold <sup>(1)</sup>	Special drawing rights	Assets vis-à-vis IMF	Up to 1 year	Over 1 year	Total	Up to 1 year	Over 1 year	Total	Shares and other equity	Total
Credits and credit-like instruments						Securities other than shares					

(1) Inclui o ouro afecto a swaps (IME e outros). / Includes gold swaps (with EMI and other).

**B.2.3.2 PASSIVOS DO BANCO DE PORTUGAL FACE A NÃO RESIDENTES**  
**Por instrumento financeiro e prazo - Saldos em fim de mês**

**LIABILITIES OF THE BANCO DE PORTUGAL VIS-À-VIS NON-RESIDENTS**  
**By financial instrument and maturity - End-of-month figures**

Fonte / Source: Banco de Portugal

10<sup>6</sup> euros

	1	2	Depósitos e equiparados				6=1+5
			3	4	5=2+3+4	Total	
Contrapartida dos direitos de saque especiais		À vista	Até 1 ano	A mais de 1 ano	Total		
00 Dez	75	4 323	3 325	380	8 028	8 103	
01 Dez	76	4 414	3 849	0	8 262	8 338	
02 Dez	69	5 117	3 489	0	8 606	8 675	
03 Mai	64	8 096	2 443	0	10 539	10 603	
Jun	65	7 104	2 563	0	9 667	9 732	
Jul	65	7 588	2 547	0	10 134	10 200	
Ago	68	7 873	2 523	0	10 396	10 463	
Set	65	5 818	2 328	0	8 146	8 211	
Out	65	7 670	2 299	0	9 969	10 034	
Nov	65	8 475	2 297	0	10 772	10 837	
Dez	63	453	2 149	0	2 602	2 664	
04 Jan	64	7 171	2 190	0	9 360	9 424	
Fev	63	7 843	2 215	0	10 058	10 121	
Mar	65	8 369	2 294	0	10 663	10 728	
Abr	65	8 904	2 278	0	11 181	11 246	
Mai	64	9 104	2 080	0	11 183	11 247	
Jun	64	9 538	1 807	0	11 345	11 409	
Jul	64	9 578	1 687	0	11 265	11 330	
Ago	64	9 185	1 534	0	10 719	10 783	
Set	63	10 587	1 340	0	11 927	11 990	
Out	63	9 827	986	0	10 814	10 876	

1	2	3	4	5=2+3+4	6=1+5
Counterpart of special drawing rights	Sight	Up to 1 year	Over 1 year	Total	Total
	Deposits and deposit-like instruments				

**B.2.4 ACTIVOS E PASSIVOS DO BANCO DE PORTUGAL FACE A NÃO RESIDENTES**  
**Por países da área do euro e fora da área do euro - Saldos em fim de mês**

**ASSETS AND LIABILITIES OF THE BANCO DE PORTUGAL VIS-À-VIS NON-RESIDENTS**  
**By euro area and non-euro area countries - End-of-month figures**

Fonte / Source: Banco de Portugal

10<sup>6</sup> euros

	Activos							Passivos						
	Instituições financeiras monetárias			Sector não monetário			Total	Instituições financeiras monetárias			Sector não monetário			Total
	Paises da área do euro	Paises fora da área do euro	Total	Paises da área do euro	Paises fora da área do euro	Total		Paises da área do euro	Paises fora da área do euro	Total	Paises da área do euro	Paises fora da área do euro	Total	
1	2	3=1+2	4	5	6=4+5	7=3+6	8	9	10=8+9	11	12	13=11+12	14=10+13	
00 Dez	1 777	831	2 608	5 579	14 901	20 480	23 088	4 766	3 247	8 013	0	90	90	8 103
01 Dez	1 436	835	2 271	3 163	18 955	22 118	24 389	4 989	3 258	8 247	0	91	91	8 338
02 Dez	1 499	1 287	2 786	4 832	16 578	21 410	24 196	5 784	2 806	8 590	0	85	85	8 675
03 Mai	1 409	408	1 817	8 696	11 906	20 603	22 419	8 591	1 916	10 507	0	96	96	10 603
Jun	1 271	447	1 718	9 162	11 510	20 671	22 390	7 664	1 990	9 654	0	78	78	9 732
Jul	1 380	504	1 884	9 069	11 617	20 687	22 570	8 087	2 032	10 119	0	81	81	10 200
Ago	1 182	748	1 930	9 145	11 963	21 107	23 038	8 370	2 005	10 375	0	88	88	10 463
Set	1 267	551	1 818	9 285	11 523	20 808	22 627	6 215	1 923	8 138	0	73	73	8 211
Out	1 210	681	1 892	9 461	11 251	20 712	22 604	8 077	1 881	9 958	0	76	76	10 034
Nov	1 337	246	1 583	9 546	11 499	21 046	22 628	8 871	1 887	10 758	0	79	79	10 837
Dez	1 382	496	1 878	9 622	10 791	20 413	22 291	830	1 759	2 589	0	75	75	2 664
04 Jan	1 567	477	2 044	9 588	10 535	20 124	22 168	7 543	1 802	9 345	0	79	79	9 424
Fev	1 622	209	1 831	9 639	10 647	20 286	22 116	8 218	1 826	10 043	0	78	78	10 121
Mar	1 633	331	1 964	9 748	11 057	20 805	22 769	8 778	1 869	10 648	0	80	80	10 728
Abr	1 668	373	2 041	9 721	10 639	20 360	22 401	9 316	1 858	11 174	0	72	72	11 246
Mai	1 471	486	1 957	10 014	10 219	20 232	22 189	9 508	1 663	11 170	0	77	77	11 247
Jun	1 637	380	2 017	10 173	9 683	19 856	21 874	9 847	1 485	11 332	0	77	77	11 409
Jul	1 711	600	2 311	10 148	9 181	19 329	21 641	9 715	1 458	11 173	0	157	157	11 330
Ago	1 572	656	2 228	10 257	9 225	19 482	21 710	9 324	1 325	10 648	0	134	134	10 783
Set	1 547	687	2 235	9 791	9 394	19 185	21 419	10 725	1 164	11 889	0	101	101	11 990
Out	1 666	706	2 372	9 899	8 761	18 660	21 032	9 958	812	10 769	0	107	107	10 876

1	2	3=1+2	4	5	6=4+5	7=3+6	8	9	10=8+9	11	12	13=11+12	14=10+13
Euro area countries	Non-euro area countries	Total	Euro area countries	Non-euro area countries	Total	Total	Euro area countries	Non-euro area countries	Total	Euro area countries	Non-euro area countries	Total	Total
Monetary financial institutions			Non-monetary sector				Monetary financial institutions			Non-monetary sector			
Assets							Liabilities						



**B.3.1** **ACTIVOS E PASSIVOS DAS OUTRAS INSTITUIÇÕES FINANCEIRAS MONETÁRIAS FACE A INSTITUIÇÕES FINANCEIRAS MONETÁRIAS**

**ASSETS AND LIABILITIES OF OTHER MONETARY FINANCIAL INSTITUTIONS VIS-À-VIS MONETARY FINANCIAL INSTITUTIONS**

Saldos em fim de mês

End-of-month figures

Fonte / Source: Banco de Portugal

10<sup>6</sup> euros

	Activos					Total	Passivos	Por memória:
	Numerário <sup>(1)</sup>	Créditos e equiparados	Títulos excepto acções	Unidades de participação de fundos do mercado monetário	Acções e outras participações		Depósitos e equiparados	Cheques
	1	2	3	4	5	6=1+...+5	7	8
<b>00</b> Dez	1 140	25 601	8 282	0	1 558	36 580	25 021	3 599
<b>01</b> Dez	1 467	24 338	6 181	0	1 914	33 900	21 764	4 106
<b>02</b> Dez	1 432	29 613	5 337	0	1 712	38 095	26 022	2 822
<b>03</b> Abr	1 282	29 635	8 096	0	1 847	40 861	27 914	1 597
Mai	1 202	30 448	7 960	0	1 775	41 386	28 675	1 828
Jun	1 214	32 990	7 917	0	1 796	43 918	30 507	2 181
Jul	1 290	33 365	7 629	0	1 813	44 098	31 562	1 777
Ago	1 330	32 483	7 595	0	1 813	43 222	30 668	1 709
Set	1 209	36 994	7 641	1	1 862	47 706	32 736	2 015
Out	1 245	32 014	7 673	1	1 896	42 829	29 837	1 894
Nov	1 391	31 405	7 409	1	1 899	42 106	28 924	2 115
Dez	1 671	37 001	7 971	0	1 927	48 571	27 320	3 049
<b>04</b> Jan	1 144	27 735	8 031	0	1 936	38 846	24 315	1 664
Fev	1 205	28 531	7 922	0	1 994	39 652	25 765	1 583
Mar	1 157	28 888	7 856	0	2 080	39 983	26 492	1 644
Abr	1 182	27 843	7 817	0	1 948	38 791	26 255	2 004
Mai	1 196	26 259	7 846	0	1 834	37 135	24 951	1 901
Jun	1 264	26 949	7 826	0	1 835	37 875	25 771	1 902
Jul	1 297	27 719	7 743	0	1 234	37 993	26 833	1 910
Ago	1 342	28 967	7 716	0	1 241	39 265	27 198	1 527
Set	1 210	30 654	7 658	0	1 309	40 831	30 252	1 780

	Notes and coins <sup>(1)</sup>	Credits and credit-like instruments	Securities other than shares	Money market funds shares / units	Shares and other equity	Total	Deposit and deposit-like instruments	Cheques
	1	2	3	4	5	6=1+...+5	7	8
	Assets						Liabilities	Memo items:

(1) Inclui notas e moedas denominadas em euros. / Includes notes and coins denominated in euros.

**B.3.2.1** **ACTIVOS E PASSIVOS DAS OUTRAS INSTITUIÇÕES FINANCEIRAS MONETÁRIAS FACE A OUTROS INTERMEDIÁRIOS FINANCEIROS E AUXILIARES FINANCEIROS**

**ASSETS AND LIABILITIES OF OTHER MONETARY FINANCIAL INSTITUTIONS VIS-À-VIS OTHER FINANCIAL INTERMEDIARIES AND FINANCIAL AUXILIARIES**

Saldos em fim de mês

End-of-month figures

Fonte / Source: Banco de Portugal

10<sup>6</sup> euros

	Activos					Passivos			
	Empréstimos e outras disponibilidades	Créditos de cobrança duvidosa	Títulos excepto acções	Acções e outras participações	Total	Depósitos transferíveis <sup>(1)</sup>	Acordos de recompra	Outros depósitos e equiparados	Total
	1	2	3	4	5=1+...+4	6	7	8	9=6+7+8
<b>00</b> Dez	12 273	5	2 115	6 022	20 414	2 668	0	3 116	5 784
<b>01</b> Dez	11 611	6	1 986	9 109	22 712	2 619	0	3 351	5 969
<b>02</b> Dez	10 812	10	1 511	8 487	20 821	2 281	0	3 490	5 771
<b>03</b> Abr	10 698	10	1 286	9 333	21 327	3 181	0	2 218	5 399
Mai	10 623	10	1 250	9 340	21 222	3 503	0	1 964	5 467
Jun	10 939	10	1 266	9 201	21 417	3 800	0	2 000	5 800
Jul	11 244	9	1 222	9 130	21 605	3 198	73	2 243	5 514
Ago	11 062	10	1 275	9 163	21 510	3 856	70	1 961	5 887
Set	9 731	12	1 119	9 081	19 943	2 603	0	2 259	4 862
Out	9 630	9	1 411	9 289	20 339	2 735	0	2 127	4 863
Nov	9 667	11	1 168	9 246	20 092	2 763	0	1 787	4 550
Dez	8 286	10	645	9 375	18 315	2 677	0	1 892	4 569
<b>04</b> Jan	8 185	10	712	9 291	18 198	2 924	0	1 887	4 811
Fev	8 547	9	691	9 272	18 518	3 096	0	1 764	4 860
Mar	8 663	8	667	9 360	18 697	3 822	0	1 359	5 181
Abr	8 760	7	730	9 409	18 905	2 830	0	1 913	4 743
Mai	8 888	7	671	9 473	19 039	3 407	0	1 495	4 902
Jun	8 790	7	607	9 317	18 721	2 904	0	2 175	5 079
Jul	9 099	6	800	9 300	19 206	2 335	0	2 675	5 009
Ago	9 210	6	755	9 354	19 326	2 967	0	1 986	4 953
Set	8 981	7	1 116	9 460	19 565	2 970	0	2 016	4 986

	Loans and other assets	Non-performing loans	Securities other than shares	Shares and other equity	Total	Transferable deposits <sup>(1)</sup>	Repurchase agreements	Other deposit and deposit-like instruments	Total
	1	2	3	4	5=1+...+4	6	7	8	9=6+7+8
	Assets					Liabilities			

(1) A partir de Janeiro de 2003 inclui outros passivos à vista. / From January 2003 onwards includes other overnight deposits.

**B.3.2.2 ACTIVOS E PASSIVOS DAS OUTRAS INSTITUIÇÕES  
FINANCEIRAS MONETÁRIAS FACE A SOCIEDADES DE  
SEGUROS E FUNDOS DE PENSÕES**

**ASSETS AND LIABILITIES OF OTHER MONETARY FINANCIAL  
INSTITUTIONS VIS-À-VIS INSURANCE CORPORATIONS AND PENSION  
FUNDS**

Saldos em fim de mês

End-of-month figures

Fonte / Source: Banco de Portugal

10<sup>6</sup> euros

	Activos					Passivos			
	Empréstimos e outras disponibilidades	Créditos de cobrança duvidosa	Títulos excepto acções	Acções e outras participações	Total	Depósitos transferíveis <sup>(1)</sup>	Acordos de recompra	Outros depósitos e equiparados	Total
	1	2	3	4	5=1+...+4	6	7	8	9=6+7+8
00 Dez	212	0	140	391	743	1 742	432	1 866	4 039
01 Dez	200	0	6	298	504	2 266	441	1 682	4 389
02 Dez	127	0	37	302	466	3 091	7	772	3 869
03 Abr	92	0	8	149	249	3 175	0	752	3 926
Mai	92	0	8	174	274	3 368	0	1 174	4 541
Jun	101	0	8	173	282	2 874	0	1 655	4 529
Jul	78	0	8	173	259	2 236	0	1 872	4 108
Ago	58	0	8	180	246	2 231	0	1 984	4 215
Set	53	0	10	177	241	3 274	0	1 407	4 681
Out	30	0	10	177	217	2 771	0	1 980	4 750
Nov	43	0	10	177	231	2 344	0	1 649	3 994
Dez	127	0	7	202	336	3 789	0	573	4 362
04 Jan	87	0	7	485	579	4 115	0	573	4 688
Fev	27	0	7	439	473	3 609	0	660	4 269
Mar	56	0	7	333	397	3 829	0	678	4 507
Abr	51	0	7	284	342	3 623	0	649	4 272
Mai	48	0	7	319	374	4 016	0	558	4 574
Jun	75	0	7	298	380	3 374	0	623	3 997
Jul	36	0	7	268	310	3 367	0	703	4 069
Ago	41	0	7	211	259	2 890	0	734	3 624
Set	44	0	7	214	265	2 532	0	740	3 272

1	2	3	4	5=1+...+4	6	7	8	9=6+7+8
Loans and other assets	Non-performing loans	Securities other than shares	Shares and other equity	Total	Transferable deposits <sup>(1)</sup>	Repurchase agreements	Other deposits and deposit-like instruments	Total
Assets					Liabilities			

(1) A partir de Janeiro de 2003 inclui outros passivos à vista. / From January 2003 onwards includes other overnight deposits

**B.3.3.1 ACTIVOS E PASSIVOS DAS OUTRAS INSTITUIÇÕES  
FINANCEIRAS MONETÁRIAS FACE À ADMINISTRAÇÃO  
CENTRAL**

**ASSETS AND LIABILITIES OF OTHER MONETARY FINANCIAL  
INSTITUTIONS VIS-À-VIS CENTRAL GOVERNMENT**

Saldos em fim de mês

End-of-month figures

Fonte / Source: Banco de Portugal

10<sup>6</sup> euros

	Activos			Passivos				
	Empréstimos	Títulos excepto acções	Total	do qual: Estado	Depósitos transferíveis <sup>(1)</sup>	Outros depósitos e equiparados	Total	do qual: Estado
	1	2	3=1+2	4	5	6	7=5+6	8
00 Dez	324	5 704	6 028	5 803	3 093	3 322	6 415	3 691
01 Dez	534	5 373	5 906	5 527	3 207	1 066	4 272	2 107
02 Dez	374	4 059	4 433	4 219	4 662	726	5 388	3 289
03 Abr	180	3 565	3 745	3 631	1 974	181	2 155	1 027
Mai	150	3 743	3 893	3 787	2 110	307	2 417	1 298
Jun	162	3 375	3 538	3 420	1 951	184	2 135	1 221
Jul	167	3 961	4 128	4 016	1 985	191	2 176	1 252
Ago	155	3 568	3 722	3 612	1 967	193	2 160	1 255
Set	148	3 501	3 649	3 541	1 695	528	2 223	1 384
Out	183	3 546	3 729	3 586	2 666	552	3 219	2 304
Nov	203	4 057	4 260	4 091	1 599	219	1 818	910
Dez	483	3 505	3 988	3 539	2 607	1 439	4 046	3 054
04 Jan	203	3 912	4 115	3 958	2 658	1 245	3 903	2 981
Fev	240	3 445	3 686	3 518	1 991	1 357	3 348	2 448
Mar	246	3 429	3 676	3 528	1 566	880	2 446	1 539
Abr	225	3 747	3 972	3 830	1 870	726	2 595	1 673
Mai	172	3 914	4 086	3 963	1 869	1 775	3 644	2 752
Jun	182	4 317	4 499	4 378	1 612	2 186	3 798	2 913
Jul	159	4 458	4 617	4 495	2 253	2 057	4 310	3 435
Ago	157	3 217	3 374	3 254	1 963	738	2 701	1 855
Set	182	3 664	3 846	3 701	1 787	282	2 069	1 249

1	2	3=1+2	4	5	6	7=5+6	8
Loans	Securities other than shares	Total	State	Transferable deposits <sup>(1)</sup>	Other deposits and deposit-like instruments	Total	State
Assets				Liabilities			
				of which:			

(1) A partir de Janeiro de 2003 inclui outros passivos à vista. / From January 2003 onwards includes other overnight deposits.

**B.3.3.2 ACTIVOS DAS OUTRAS INSTITUIÇÕES FINANCEIRAS MONETÁRIAS FACE ÀS ADMINISTRAÇÕES PÚBLICAS EXCEPTO ADMINISTRAÇÃO CENTRAL**

**ASSETS OF OTHER MONETARY FINANCIAL INSTITUTIONS VIS-À-VIS GENERAL GOVERNMENT EXCEPT CENTRAL GOVERNMENT**

Saldos em fim de mês

End-of-month figures

Fonte / Source: Banco de Portugal

10<sup>6</sup> euros

	Instrumento financeiro		Sector institucional								Fundos da segurança social	Total
	Empréstimos	Títulos	Administração regional			Administração local						
			Açores	Madeira	Total	Continente	Açores	Madeira	Total			
1	2	3	4	5=3+4	6	7	8	9=6+7+8	10	11=1+2+5+9+10		
00 Dez	1 921	548	202	422	624	1 721	59	15	1 794	51	2 469	
01 Dez	2 768	407	115	440	555	2 296	85	35	2 415	205	3 176	
02 Dez	3 310	326	70	426	495	2 931	130	54	3 114	26	3 636	
03 Abr	3 403	328	.	.	466	.	.	.	3 248	16	3 731	
Mai	3 435	327	.	.	478	.	.	.	3 264	21	3 762	
Jun	3 426	332	.	.	494	.	.	.	3 243	21	3 758	
Jul	3 480	307	.	.	443	.	.	.	3 323	21	3 787	
Ago	3 534	303	.	.	452	.	.	.	3 364	22	3 837	
Set	3 545	303	.	.	444	.	.	.	3 382	21	3 848	
Out	3 510	304	.	.	400	.	.	.	3 393	21	3 815	
Nov	3 554	305	.	.	424	.	.	.	3 414	21	3 859	
Dez	3 633	302	.	.	413	.	.	.	3 501	21	3 935	
04 Jan	3 650	302	.	.	416	.	.	.	3 514	21	3 951	
Fev	3 718	285	.	.	425	.	.	.	3 556	21	4 002	
Mar	3 771	283	.	.	452	.	.	.	3 582	21	4 054	
Abr	3 759	283	.	.	423	.	.	.	3 598	21	4 042	
Mai	3 803	283	.	.	436	.	.	.	3 629	21	4 086	
Jun	3 810	281	.	.	427	.	.	.	3 642	22	4 090	
Jul	3 834	281	.	.	421	.	.	.	3 671	22	4 115	
Ago	3 867	330	.	.	472	.	.	.	3 704	22	4 197	
Set	3 875	280	.	.	423	.	.	.	3 708	25	4 156	

1	2	3	4	5=3+4	6	7	8	9=6+7+8	10	11=1+2+5+9+10
Loans	Securities	Açores	Madeira	Total	Mainland	Açores	Madeira	Total	Social security funds	Total
Financial instrument		Regional government			Local government				Institutional sector	

**B.3.3.3 PASSIVOS DAS OUTRAS INSTITUIÇÕES FINANCEIRAS MONETÁRIAS FACE ÀS ADMINISTRAÇÕES PÚBLICAS EXCEPTO ADMINISTRAÇÃO CENTRAL**

**LIABILITIES OF OTHER MONETARY FINANCIAL INSTITUTIONS VIS-À-VIS GENERAL GOVERNMENT EXCEPT CENTRAL GOVERNMENT**

Saldos em fim de mês

End-of-month figures

Fonte / Source: Banco de Portugal

10<sup>6</sup> euros

	Instrumento financeiro			Sector institucional								Fundos de segurança social	Total
	Depósitos transferíveis <sup>(1)</sup>	Acordos de recompra	Outras depósitos e equiparados	Administração regional			Administração local						
				Açores	Madeira	Total	Continente	Açores	Madeira	Total			
1	2	3	4	5	6=4+5	7	8	9	10=7+8+9	11	12=1+2+3+6+10+11		
00 Dez	1 204	0	550	83	93	176	636	16	12	664	915	1 755	
01 Dez	1 531	0	518	91	89	180	694	19	19	732	1 138	2 050	
02 Dez	1 693	0	784	97	34	131	983	35	22	1 040	1 305	2 477	
03 Abr	1 822	0	1 190	112	30	142	992	33	27	1 053	1 817	3 012	
Mai	1 737	0	1 305	89	36	125	1 102	33	26	1 161	1 755	3 042	
Jun	1 962	0	1 009	109	35	144	982	33	23	1 037	1 790	2 972	
Jul	1 959	0	781	100	31	130	959	29	24	1 011	1 598	2 740	
Ago	1 831	0	953	98	30	128	938	29	21	987	1 669	2 784	
Set	1 916	0	1 037	80	36	116	1 013	30	21	1 064	1 773	2 953	
Out	1 928	0	1 072	70	27	97	1 056	28	21	1 105	1 798	3 000	
Nov	2 024	0	877	77	29	106	939	29	19	988	1 807	2 901	
Dez	1 796	0	726	85	32	116	806	23	14	843	1 563	2 522	
04 Jan	1 987	0	783	105	61	166	832	25	24	881	1 723	2 771	
Fev	1 787	0	879	85	45	130	758	26	22	806	1 730	2 666	
Mar	1 813	0	832	79	52	131	755	25	13	793	1 721	2 645	
Abr	1 845	0	870	83	38	121	773	27	20	819	1 775	2 715	
Mai	2 104	0	995	90	33	123	952	26	27	1 005	1 971	3 099	
Jun	2 168	0	943	89	43	131	856	24	30	911	2 069	3 111	
Jul	1 827	0	626	84	35	119	903	29	25	956	1 378	2 453	
Ago	1 885	0	804	91	29	119	938	27	26	991	1 579	2 689	
Set	2 095	0	782	87	48	135	1 102	29	23	1 154	1 588	2 877	

1	2	3	4	5	6=4+5	7	8	9	10=7+8+9	11	12=1+2+3+6+10+11
Transferable deposits <sup>(1)</sup>	Repurchase agreements	Other deposits and deposit-like instruments	Açores	Madeira	Total	Mainland	Açores	Madeira	Total	Social security funds	Total
Financial instrument			Regional government			Local government				Institutional sector	

(1) A partir de Janeiro de 2003 inclui outros passivos à vista. / From January 2003 onwards includes other overnight deposits.

**B.3.4 ACTIVOS E PASSIVOS DAS OUTRAS INSTITUIÇÕES FINANCEIRAS MONETÁRIAS FACE A SOCIEDADES NÃO FINANCEIRAS**  
Saldos em fim de mês

**ASSETS AND LIABILITIES OF OTHER MONETARY FINANCIAL INSTITUTIONS VIS-À-VIS NON-FINANCIAL CORPORATIONS**  
End-of-month figures

Fonte / Source: Banco de Portugal

10<sup>6</sup> euros

	Activos					Passivos					Por memória:
	Empréstimos e outras disponibilidades	Créditos de cobrança duvidosa	Títulos excepto acções	Acções e outras participações	Total	Depósitos transferíveis <sup>(1)</sup>	Acordos de recompra	Outros depósitos e equiparados	Total	Fluxo mensal de créditos abatidos ao activo	
	1	2	3	4	5=1+...+4	6	7	8	9=6+7+8	10	
<b>00</b> Dez	59 828	1 517	5 543	3 705	70 592	12 727	0	6 187	18 913	26	
<b>01</b> Dez	69 741	1 689	4 642	3 939	80 011	13 745	0	5 933	19 678	70	
<b>02</b> Dez	76 089	1 841	3 674	4 674	86 278	12 812	0	6 141	18 953	42	
<b>03</b> Abr	76 605	2 063	3 957	5 054	87 679	11 753	0	6 399	18 152	10	
Mai	76 923	2 048	3 784	4 954	87 709	11 550	0	6 857	18 407	40	
Jun	77 372	1 980	4 271	5 155	88 778	12 089	0	6 716	18 805	50	
Jul	76 785	1 969	3 826	5 177	87 756	12 201	0	6 899	19 100	55	
Ago	76 602	2 000	3 738	5 146	87 486	11 677	0	7 046	18 724	32	
Set	77 313	1 921	3 559	5 154	87 948	12 542	0	7 015	19 557	70	
Out	76 883	1 889	3 606	5 030	87 409	12 381	0	7 501	19 882	30	
Nov	77 513	1 931	3 972	5 020	88 436	12 686	0	8 079	20 765	23	
Dez	80 378	1 764	3 764	4 885	90 791	13 755	0	8 610	22 365	96	
<b>04</b> Jan	79 953	1 819	3 950	4 906	90 627	11 906	0	7 754	19 660	113	
Fev	79 960	1 886	3 893	4 902	90 642	11 702	0	7 750	19 453	17	
Mar	81 093	1 807	4 099	5 146	92 145	12 238	0	8 035	20 273	39	
Abr	80 666	1 844	4 273	5 134	91 918	12 359	0	8 090	20 450	35	
Mai	80 919	1 857	4 257	4 947	91 980	12 687	0	7 894	20 582	21	
Jun	81 648	1 601	4 211	4 809	92 269	12 890	0	7 906	20 796	232	
Jul	81 212	1 697	4 020	4 748	91 678	13 111	0	8 220	21 331	41	
Ago	80 798	1 668	4 010	4 730	91 205	12 460	0	8 286	20 746	63	
Set	80 474	1 616	4 064	4 745	90 899	12 891	0	8 602	21 493	29	

1	2	3	4	5=1+...+4	6	7	8	9=6+7+8	10	
Loans and other assets)	Non-performing loans	Securities other than shares	Shares and other equity	Total	Transferable deposits <sup>(1)</sup>	Repurchase agreements	Other deposits and deposit-like instruments	Total	Monthly write-off loans	
Assets					Liabilities					Memo items:

(1) A partir de Janeiro de 2003 inclui outros passivos à vista. / From January 2003 onwards includes other overnight deposits.

**B.3.5 ACTIVOS E PASSIVOS DAS OUTRAS INSTITUIÇÕES FINANCEIRAS MONETÁRIAS FACE A PARTICULARES**  
Saldos em fim de mês

**ASSETS AND LIABILITIES OF OTHER MONETARY FINANCIAL INSTITUTIONS VIS-À-VIS PRIVATE INDIVIDUALS**  
End-of-month figures

Fonte / Source: Banco de Portugal

10<sup>6</sup> euros

	Activos				Passivos					Por memória:
	Empréstimos e outras disponibilidades	Créditos de cobrança duvidosa	Títulos	Total	Depósitos e equiparados excepto depósitos de poupança	Depósitos de poupança habitação	Depósitos de poupança reformado	Outros depósitos de poupança	Total	Fluxo mensal de créditos abatidos ao activo
	1	2	3	4=1+2+3	5	6	7	8	9=5+...+8	10
<b>00</b> Dez	66 567	1 249	0	67 817	53 834	2 121	8 660	5 901	70 515	25
<b>01</b> Dez	73 186	1 483	0	74 669	56 861	2 266	8 818	6 326	74 271	14
<b>02</b> Dez	80 264	1 696	0	81 960	58 390	2 700	8 973	5 117	75 180	13
<b>03</b> Abr	81 529	1 888	0	83 417	56 355	2 607	9 061	5 160	73 183	16
Mai	82 068	1 928	0	83 996	56 177	2 597	9 049	5 146	72 969	47
Jun	82 986	1 988	0	84 974	56 977	2 590	9 102	5 142	73 812	18
Jul	82 934	2 020	0	84 954	57 821	2 587	9 136	5 187	74 731	20
Ago	83 491	2 051	0	85 542	57 805	2 588	9 148	5 275	74 815	19
Set	83 604	2 036	0	85 640	57 621	2 591	9 141	5 253	74 605	26
Out	83 615	2 056	2	85 674	56 958	2 594	9 136	5 219	73 908	28
Nov	82 006	2 067	3	84 075	58 325	2 641	9 134	5 225	73 326	14
Dez	81 334	1 976	0	83 310	58 436	2 983	9 122	5 196	75 737	22
<b>04</b> Jan	81 647	2 029	3	83 679	56 684	2 940	9 144	6 208	74 976	21
Fev	82 067	2 063	0	84 130	56 462	2 909	9 135	6 366	74 872	10
Mar	83 070	2 052	0	85 123	55 925	2 892	9 109	6 584	74 510	21
Abr	84 695	2 086	0	86 781	55 149	2 870	9 075	7 528	74 622	12
Mai	85 453	2 111	0	87 565	54 710	2 843	9 037	7 595	74 184	7
Jun	86 311	2 038	0	88 349	55 555	2 837	9 002	7 745	75 140	45
Jul	87 194	2 053	0	89 247	56 710	2 828	8 996	7 830	76 363	13
Ago	87 692	2 051	0	89 743	56 730	2 835	8 980	7 974	76 518	17
Set	88 868	1 989	0	90 857	56 774	2 836	8 963	8 172	76 745	15

1	2	3	4=1+2+3	5	6	7	8	9=5+...+8	10
Loans and other assets	Non-performing loans	Securities	Total	Deposits and deposit-like instruments except saving deposits	Housing savings deposits	Pensioners' savings deposits	Other savings deposits	Total	Monthly write-off loans
Assets				Liabilities					Memo items:

**B.3.6** **ACTIVOS E PASSIVOS DAS OUTRAS INSTITUIÇÕES FINANCEIRAS MONETÁRIAS FACE A EMIGRANTES**  
Saldos em fim de mês

**ASSETS AND LIABILITIES OF OTHER MONETARY FINANCIAL INSTITUTIONS VIS-À-VIS EMIGRANTS**  
End-of-month figures

Fonte / Source: Banco de Portugal

10<sup>6</sup> euros

	Activos			Passivos			
	Empréstimos e outras disponibilidades	Créditos de cobrança duvidosa	Total	Depósitos e equiparados excepto depósitos de poupança	Conta emigrante	Outros depósitos de poupança <sup>(1)</sup>	Total
	1	2	3=1+2	4	5	6	7=4+5+6
<b>00</b> Dez	983	14	996	7 888	4 684	99	12 672
<b>01</b> Dez	1 265	16	1 281	8 001	4 380	217	12 598
<b>02</b> Dez	1 266	18	1 285	7 603	2 912	511	11 026
<b>03</b> Abr	1 253	20	1 273	7 799	2 490	522	10 810
Mai	1 271	20	1 291	7 750	2 539	503	10 792
Jun	1 290	20	1 310	7 752	2 527	507	10 786
Jul	1 245	20	1 264	7 916	2 409	580	10 906
Ago	1 267	20	1 287	7 872	2 354	588	10 814
Set	1 273	21	1 294	7 839	2 285	662	10 786
Out	1 229	21	1 250	7 617	2 254	665	10 536
Nov	1 224	21	1 245	7 564	2 214	666	10 443
Dez	1 220	19	1 239	7 441	2 168	674	10 282
<b>04</b> Jan	1 222	21	1 243	7 193	2 323	732	10 249
Fev	1 224	21	1 245	7 081	2 279	728	10 088
Mar	1 212	21	1 233	7 007	2 190	726	9 923
Abr	1 210	20	1 231	6 794	2 327	785	9 905
Mai	1 264	20	1 284	6 835	2 240	785	9 860
Jun	1 323	22	1 345	6 783	2 156	781	9 720
Jul	1 354	23	1 377	6 913	2 145	782	9 839
Ago	1 509	23	1 532	6 837	2 072	774	9 683
Set	1 405	21	1 426	6 526	2 213	742	9 481

1	2	3=1+2	4	5	6	7=4+5+6
Loans and other assets	Non-performing loans	Total	Deposits and deposits-like instruments except saving deposits	Emigrants' accounts	Other savings deposits <sup>(1)</sup>	Total
Assets			Liabilities			

(1) Inclui a conta poupança emigrante. / Includes emigrants' savings deposits.

**B.3.7.1** **ACTIVOS DAS OUTRAS INSTITUIÇÕES FINANCEIRAS MONETÁRIAS FACE A NÃO RESIDENTES**  
Saldos em fim de mês

**ASSETS OF OTHER MONETARY FINANCIAL INSTITUTIONS VIS-À-VIS NON-RESIDENTS**  
End-of-month figures

Fonte / Source: Banco de Portugal

10<sup>6</sup> euros

	Instrumento financeiro						Sector institucional							Total
	Numerário <sup>(1)</sup>	Depósitos transferíveis	Outros depósitos e equiparados	Créditos de cobrança duvidosa	Títulos excepto acções <sup>(2)</sup>	Acções e outras participações	Instituições financeiras monetárias			Instituições financeiras não monetárias	Administrações públicas	Sociedades não financeiras	Participações <sup>(3)</sup>	
							Bancos centrais <sup>(1)</sup>	Outras IFM						
								Sede e sucursais da própria instituição	Outras					
1	2	3	4	5	6	7	8	9	10	11	12	13	14=1+...+6= =7+...+13	
<b>00</b> Dez	285	883	47 015	179	5 032	3 458	657	4 618	38 274	6 843	1 254	4 792	413	56 851
<b>01</b> Dez	302	1 952	47 908	183	6 046	3 957	687	7 909	37 123	5 648	1 274	6 794	913	60 347
<b>02</b> Dez	84	1 373	46 957	163	6 758	3 700	397	10 318	33 853	4 980	1 655	6 695	1 138	59 035
<b>03</b> Abr	62	922	46 417	157	7 795	4 004	717	11 948	32 003	4 491	1 491	7 628	1 079	59 357
Mai	44	846	49 655	160	7 990	3 981	684	11 529	35 355	5 184	1 562	7 309	1 055	62 677
Jun	64	1 130	51 509	143	8 058	3 852	748	11 755	37 468	4 990	1 635	7 128	1 031	64 755
Jul	79	1 021	53 340	172	8 804	3 890	1 068	12 249	38 817	5 448	1 750	6 839	1 136	67 307
Ago	70	1 044	54 087	177	9 228	4 021	853	11 721	40 464	5 456	1 968	7 005	1 160	68 627
Set	71	916	56 860	151	9 278	3 873	829	12 454	41 920	6 011	1 790	6 996	1 149	71 150
Out	53	904	60 563	166	9 371	3 917	870	11 915	46 296	6 346	1 697	6 654	1 195	74 973
Nov	52	833	62 869	141	9 436	3 855	925	12 294	48 393	6 761	1 805	5 792	1 215	77 185
Dez	87	757	52 538	142	12 239	3 872	815	11 307	39 251	9 261	1 808	5 920	1 274	69 635
<b>04</b> Jan	46	1 030	56 994	136	12 205	3 947	998	11 487	43 755	9 155	1 983	5 782	1 197	74 358
Fev	51	707	54 482	137	11 892	4 109	812	11 735	40 872	9 323	1 805	5 621	1 209	71 377
Mar	55	1 075	59 661	140	11 928	3 945	769	11 962	46 203	9 147	1 749	5 766	1 207	76 803
Abr	49	608	56 132	142	12 247	4 197	859	12 584	41 934	8 749	2 138	5 870	1 242	73 376
Mai	56	812	56 585	150	11 464	3 964	876	11 762	42 871	8 810	1 397	5 812	1 503	73 030
Jun	69	903	57 977	147	12 482	4 013	1 006	12 089	43 459	8 985	2 456	6 103	1 494	75 592
Jul	73	567	58 031	148	12 884	4 005	1 011	11 673	43 538	9 592	2 211	6 134	1 548	75 708
Ago	72	624	53 478	68	12 801	4 012	731	11 607	39 494	9 582	2 199	5 973	1 466	71 054
Set	58	881	53 585	64	13 098	4 085	753	11 750	39 926	9 381	2 391	5 960	1 610	71 771

1	2	3	4	5	6	7	8	9	10	11	12	13	14=1+...+6= =7+...+13						
Notes and coins <sup>(1)</sup>	Transferable deposits	Other deposits and deposit-like instruments	Non-performing loans	Securities other than shares <sup>(2)</sup>	Shares and other equity	Central banks <sup>(1)</sup>	Departments abroad	Other	Non-monetary financial institutions	General government	Non-financial corporations	Private individuals <sup>(3)</sup>	Total						
Financial instrument						Monetary financial institutions							Institutional sector						

(1) Não inclui notas e moedas denominadas em euros na posse das Outras IFM que são consideradas uma disponibilidade face ao Banco de Portugal. / Does not include notes and coins denominated in euros held by Other MFI, which are viewed as an asset vis-à-vis the Banco de Portugal.

(2) Inclui unidades de participação de fundos do mercado monetário e títulos do mercado monetário. / Includes money market funds shares/units and money market paper.

(3) Não inclui emigrantes. / Excludes emigrants.



**B.3.7.2 PASSIVOS DAS OUTRAS INSTITUIÇÕES FINANCEIRAS MONETÁRIAS FACE A NÃO RESIDENTES<sup>(1)</sup>**

**LIABILITIES OF OTHER MONETARY FINANCIAL INSTITUTIONS VIS-À-VIS NON-RESIDENTS<sup>(1)</sup>**

Saldos em fim de mês

End-of-month figures

Fonte / Source: Banco de Portugal

10<sup>6</sup> euros

	Instrumento financeiro			Sector institucional							Total 11=1+2+3+4+...+10
	Depósitos transferíveis) 1	Acordos de recompra 2	Outros depósitos e equiparados 3	Instituições financeiras monetárias			Instituições financeiras não monetárias 7	Administrações públicas 8	Sociedades não financeiras 9	Particulares <sup>(2)</sup> 10	
				Bancos centrais 4	Outras IFM						
					Sede e sucursais da própria instituição 5	Outras 6					
00 Dez	6 037	239	72 349	41	15 866	53 482	2 294	17	2 702	4 221	78 625
01 Dez	8 029	812	86 827	118	32 547	51 857	2 572	22	3 461	5 090	95 668
02 Dez	6 115	1 500	94 386	57	40 964	49 842	3 130	22	4 018	3 967	102 001
03 Abr	6 647	1 370	98 401	44	43 779	50 344	3 085	22	5 318	3 826	106 418
Mai	6 795	1 577	101 472	44	45 937	50 660	3 124	22	6 016	4 041	109 844
Jun	6 979	1 742	104 934	37	46 593	52 874	2 982	25	7 139	4 004	113 654
Jul	6 614	1 122	106 079	33	48 515	50 466	3 569	24	7 576	3 633	113 816
Ago	5 865	1 374	106 977	105	47 898	51 364	3 300	126	7 772	3 651	114 216
Set	7 233	1 684	110 287	248	48 750	54 753	3 211	122	7 864	4 256	119 204
Out	6 164	1 715	111 011	262	49 893	53 685	3 198	24	7 505	4 324	118 891
Nov	6 389	1 645	112 188	217	52 113	52 885	3 392	23	7 078	4 514	120 222
Dez	7 337	1 426	107 422	219	50 405	52 022	3 640	22	5 551	4 327	116 185
04 Jan	6 767	1 772	107 929	247	49 790	51 034	3 674	22	7 546	4 156	116 469
Fev	6 243	1 299	107 482	173	48 936	50 485	3 674	23	7 981	3 751	115 024
Mar	6 674	1 112	113 891	189	52 652	52 573	3 679	23	7 617	4 943	121 677
Abr	6 338	1 186	113 395	187	52 843	50 052	4 059	29	8 067	5 682	120 920
Mai	6 043	1 210	112 868	259	53 225	48 927	4 325	25	7 625	5 735	120 121
Jun	6 732	1 081	115 482	242	55 046	49 815	4 270	26	8 041	5 855	123 295
Jul	5 725	1 038	114 863	101	53 990	48 935	4 328	26	8 333	5 914	121 626
Ago	6 099	1 047	112 156	128	54 389	47 622	4 296	26	7 922	4 918	119 302
Set	6 392	1 395	112 228	82	52 799	49 753	4 080	25	8 847	4 430	120 015

	1 Transferable deposits	2 Repurchase agreements	3 Deposits and deposit-like instruments	4 Central banks	5		7 Non-monetary financial institutions	8 General government	9 Non-financial corporations	10 Private individuals <sup>(2)</sup>	Total 11=1+2+3+4+...+10
					Departments abroad	Other					
					Other MFI						
					Monetary financial institutions						
Financial instrument				Institutional sector							

(1) Exclui passivos sob a forma de títulos. / Excludes liabilities for securities issued.  
(2) Não inclui emigrantes. / Excludes emigrants.

**B.3.8 ACTIVOS E PASSIVOS DAS OUTRAS INSTITUIÇÕES FINANCEIRAS MONETÁRIAS - SECTOR NÃO ESPECIFICADO**

**ASSETS AND LIABILITIES OF OTHER MONETARY FINANCIAL INSTITUTIONS - NON-SPECIFIED SECTOR**

Saldos em fim de mês

End-of-month figures

Fonte / Source: Banco de Portugal

10<sup>6</sup> euros

	Activos			Passivos		
	1 Imóveis, mobiliário e material	2 Títulos excepto capital	3 Unidades de participação de fundos do mercado monetário	4 Capital e reservas <sup>(1)</sup>	5 Outros passivos (líquidos)	6=2+...+5 Total
00 Dez	3 242	21 975	115	22 912	-3 008	41 993
01 Dez	3 618	25 755	166	24 571	-5 026	45 465
02 Dez	3 217	26 476	665	25 726	-4 330	48 537
03 Abr	3 411	28 173	697	28 806	-3 598	54 078
Mai	3 384	27 609	703	28 989	-3 861	53 440
Jun	3 293	27 469	716	29 459	-4 621	53 022
Jul	3 200	27 273	754	29 695	-4 018	53 705
Ago	3 175	27 496	801	29 799	-3 725	54 371
Set	3 292	27 589	853	29 989	-5 329	53 102
Out	3 180	28 225	895	30 087	-4 678	54 530
Nov	3 127	29 077	1 020	30 271	-4 691	55 677
Dez	3 173	29 433	1 058	30 784	-5 373	55 902
04 Jan	3 208	28 787	1 005	30 975	-3 805	56 962
Fev	3 204	28 680	999	31 268	-4 362	56 585
Mar	3 179	29 499	986	31 042	-3 889	57 638
Abr	3 188	29 429	1 037	30 854	-5 252	56 069
Mai	3 160	29 472	1 043	30 813	-5 503	55 824
Jun	3 190	29 375	1 118	30 555	-5 444	55 605
Jul	3 180	29 211	1 096	30 285	-4 997	55 595
Ago	3 136	29 050	1 127	30 267	-4 768	55 676
Set	3 128	29 259	1 157	30 430	-5 292	55 554

	1 Fixed assets	2 Securities other than capital	3 Money market funds shares / units	4 Capital and reserves <sup>(1)</sup>	5 Other liabilities (net)	6=2+...+5 Total
	Assets	Liabilities				

(1) A partir de Dezembro de 1999, a noção de capital e reservas para fins estatísticos inclui provisões para créditos de cobrança duvidosa. A partir de Janeiro de 2003 inclui proveitos por natureza, líquidos de custos por natureza. / From December 1999 onwards, the capital and reserves definition for statistical purposes includes provisions for non-performing loans. From January 2003 onwards, includes operating income, net from operating costs.

**B.4.1.1 EMPRÉSTIMOS DE OUTRAS INSTITUIÇÕES FINANCEIRAS MONETÁRIAS ÀS INSTITUIÇÕES FINANCEIRAS NÃO MONETÁRIAS <sup>(1)</sup>**

**LOANS OF OTHER MONETARY FINANCIAL INSTITUTIONS TO NON-MONETARY FINANCIAL INSTITUTIONS <sup>(1)</sup>**

Por prazo - Saldos em fim de mês

By maturity - End-of-month figures

Fonte / Source: Banco de Portugal

10<sup>6</sup> euros

	Outros intermediários e auxiliares financeiros				Sociedades de seguros e fundos de pensões				Total				
	Até 1 ano	De 1 a 5 anos	A mais de 5 anos	Total	Até 1 ano	De 1 a 5 anos	A mais de 5 anos	Total	Até 1 ano	De 1 a 5 anos	A mais de 5 anos	Total	
	1	2	3	4=1+2+3	5	6	7	8=5+6+7	9=1+5	10=2+6	11=3+7	12=4+8+9+10+11	
<b>00</b>	Dez	8 736	1 727	1 815	12 277	162	31	20	212	8 898	1 757	1 835	12 490
<b>01</b>	Dez	7 790	2 367	1 460	11 617	150	31	19	200	7 940	2 398	1 479	11 817
<b>02</b>	Dez	5 439	2 025	3 358	10 822	77	31	19	127	5 517	2 055	3 377	10 949
<b>03</b>	Abr	5 882	2 110	2 716	10 709	42	31	18	92	5 925	2 141	2 734	10 801
	Mai	5 841	2 080	2 712	10 633	41	31	20	92	5 883	2 111	2 732	10 726
	Jun	5 924	2 116	2 909	10 949	50	31	20	101	5 974	2 147	2 929	11 050
	Jul	6 099	2 182	2 972	11 253	58	0	20	78	6 157	2 183	2 992	11 331
	Ago	6 065	2 139	2 867	11 071	38	0	20	58	6 103	2 139	2 887	11 129
	Set	5 307	1 700	2 737	9 743	33	0	20	53	5 340	1 700	2 756	9 797
	Out	5 368	1 631	2 640	9 639	8	0	22	30	5 376	1 631	2 661	9 668
	Nov	5 539	1 591	2 548	9 678	23	0	20	44	5 563	1 591	2 568	9 722
	Dez	4 858	1 449	1 989	8 295	106	1	20	127	4 964	1 449	2 009	8 422
<b>04</b>	Jan	4 791	1 563	1 840	8 194	72	1	15	88	4 863	1 563	1 856	8 282
	Fev	4 785	1 610	2 161	8 556	11	1	16	27	4 796	1 611	2 176	8 583
	Mar	4 741	1 715	2 215	8 671	40	1	16	56	4 781	1 716	2 231	8 727
	Abr	5 071	2 807	889	8 767	34	1	16	51	5 105	2 808	904	8 818
	Mai	5 269	2 748	879	8 896	31	1	16	48	5 300	2 749	895	8 944
	Jun	5 209	2 715	873	8 797	58	1	16	75	5 267	2 716	889	8 872
	Jul	5 461	2 818	826	9 105	19	1	16	36	5 480	2 819	842	9 141
	Ago	5 546	2 832	839	9 217	23	2	16	41	5 569	2 834	855	9 258
	Set	5 265	2 881	842	8 988	26	2	17	44	5 291	2 883	859	9 032

	1	2	3	4=1+2+3	5	6	7	8=5+6+7	9=1+5	10=2+6	11=3+7	12=4+8+9+10+11
	Up to 1 year	From 1 to 5 years	Over 5 years	Total	Up to 1 year	From 1 to 5 years	Over 5 years	Total	Up to 1 year	From 1 to 5 years	Over 5 years	Total
	Other financial intermediaries and financial auxiliaries				Insurance corporations and pension funds				Total			

(1) Não inclui crédito titulado. / Excludes securities.

**B.4.1.2 EMPRÉSTIMOS DE OUTRAS INSTITUIÇÕES FINANCEIRAS MONETÁRIAS ÀS ADMINISTRAÇÕES PÚBLICAS EXCEPTO ADMINISTRAÇÃO CENTRAL <sup>(1)</sup>**

**LOANS OF OTHER MONETARY FINANCIAL INSTITUTIONS TO GENERAL GOVERNMENT EXCEPT CENTRAL GOVERNMENT <sup>(1)</sup>**

Por prazo - Saldos em fim de mês

By maturity - End-of-month figures

Fonte / Source: Banco de Portugal

10<sup>6</sup> euros

	Total				Do qual:								
	Até 1 ano	De 1 a 5 anos	A mais de 5 anos	Total	Administração regional				Administração local				
					Até 1 ano	De 1 a 5 anos	A mais de 5 anos	Total	Até 1 ano	De 1 a 5 anos	A mais de 5 anos	Total	
	1	2	3	4=1+2+3	5	6	7	8=5+6+7	9	10	11	12=9+10+11	
<b>00</b>	Dez	153	206	1 562	1 921	44	63	18	125	62	143	1 540	1 745
<b>01</b>	Dez	379	166	2 223	2 768	116	32	33	181	64	133	2 184	2 382
<b>02</b>	Dez	168	173	2 969	3 310	89	93	21	203	58	80	2 944	3 082
<b>03</b>	Abr	483	53	2 867	3 403	140	7	27	173	342	46	2 826	3 213
	Mai	497	50	2 888	3 435	150	9	27	186	347	41	2 841	3 228
	Jun	496	52	2 878	3 426	149	25	27	200	347	27	2 830	3 205
	Jul	475	64	2 941	3 480	136	25	14	175	339	40	2 906	3 284
	Ago	474	65	2 996	3 534	143	26	14	183	330	38	2 961	3 330
	Set	464	65	3 016	3 545	136	26	14	176	328	38	2 982	3 348
	Out	415	52	3 043	3 510	89	28	14	131	326	24	3 009	3 359
	Nov	420	54	3 080	3 554	110	30	14	153	310	24	3 045	3 380
	Dez	407	103	3 124	3 633	103	30	14	146	304	73	3 090	3 467
<b>04</b>	Jan	383	99	3 167	3 650	106	30	13	149	278	69	3 133	3 480
	Fev	419	137	3 162	3 718	124	37	13	175	294	100	3 128	3 522
	Mar	465	141	3 165	3 771	151	39	13	203	314	103	3 131	3 547
	Abr	440	144	3 174	3 759	122	38	13	174	318	106	3 140	3 564
	Mai	441	158	3 204	3 803	134	39	13	187	307	119	3 169	3 595
	Jun	464	137	3 208	3 810	157	9	14	180	307	128	3 173	3 607
	Jul	452	143	3 239	3 834	151	10	14	175	300	134	3 204	3 637
	Ago	450	142	3 275	3 867	151	11	14	176	298	132	3 239	3 669
	Set	445	140	3 291	3 875	153	11	13	177	288	129	3 256	3 673

	1	2	3	4=1+2+3	5	6	7	8=5+6+7	9	10	11	12=9+10+11
	Up to 1 year	From 1 to 5 years	Over 5 years	Total	Up to 1 year	From 1 to 5 years	Over 5 years	Total	Up to 1 year	From 1 to 5 years	Over 5 years	Total
	Total				Regional Government				Local Government			
	Total				Of which:							

(1) Não inclui crédito titulado. / Excludes securities.

**B.4.1.3 EMPRÉSTIMOS DE OUTRAS INSTITUIÇÕES FINANCEIRAS  
MONETÁRIAS ÀS SOCIEDADES NÃO FINANCEIRAS <sup>(1)</sup>**  
Por prazo - Saldos em fim de mês

**LOANS OF OTHER MONETARY FINANCIAL INSTITUTIONS TO  
NON-FINANCIAL CORPORATIONS <sup>(1)</sup>**  
By maturity - End-of-month figures

Fonte / Source: Banco de Portugal

10<sup>6</sup> euros

	Até 1 ano	De 1 a 5 anos	A mais de 5 anos	Total	Do qual:	
					Cobrança duvidosa	
	1	2	3	4=1+2+3	5	
00 Dez	32 730		16 261	12 354	61 345	1 517
01 Dez	36 508		19 744	15 177	71 430	1 689
02 Dez	39 295		21 065	17 570	77 930	1 841
03 Abr	42 251		19 179	17 238	78 668	2 063
Mai	42 407		19 161	17 403	78 971	2 048
Jun	42 851		19 282	17 219	79 352	1 980
Jul	41 908		19 384	17 462	78 754	1 969
Ago	41 676		19 379	17 547	78 602	2 000
Set	41 555		19 622	18 057	79 234	1 921
Out	40 328		20 122	18 322	78 773	1 889
Nov	40 477		20 269	18 698	79 444	1 931
Dez	40 610		21 050	20 482	82 142	1 764
04 Jan	40 271		20 975	20 525	81 771	1 819
Fev	40 659		20 895	20 292	81 846	1 886
Mar	41 709		20 596	20 596	82 900	1 807
Abr	41 217		20 583	20 710	82 510	1 844
Mai	40 710		20 673	21 394	82 776	1 857
Jun	40 920		21 212	21 117	83 249	1 601
Jul	40 049		21 477	21 384	82 909	1 697
Ago	39 743		21 419	21 304	82 466	1 668
Set	39 342		21 520	21 228	82 090	1 616

	Up to 1 year	From 1 to 5 years	Over 5 years	Total	Non-performing loans	
					Of which:	
	1	2	3	4=1+2+3	5	

(1) Não inclui crédito titulado. / Excludes securities.

**B.4.1.4 EMPRÉSTIMOS DE OUTRAS INSTITUIÇÕES FINANCEIRAS  
MONETÁRIAS A PARTICULARES <sup>(1)(2)</sup> (continua)**  
Por finalidade e prazo - Saldos em fim de mês<sup>(1)</sup>

**LOANS OF OTHER MONETARY FINANCIAL INSTITUTIONS TO  
PRIVATE INDIVIDUALS <sup>(1)(2)</sup> (to be continued)**  
By purpose and maturity - End-of-month figures<sup>(1)</sup>

Fonte / Source: Banco de Portugal

10<sup>6</sup> euros

	Habitação					Consumo						
	Até 1 ano	De 1 a 5 anos	A mais de 5 anos	Total	do qual:		Até 1 ano	De 1 a 5 anos	A mais de 5 anos	Total	do qual:	
					Cobrança duvidosa						Cobrança duvidosa	
	1	2	3	4=1+2+3	5		6	7	8	9=6+7+8		10
00 Dez	437	1 189	49 108	50 735	544		2 370	3 848	1 959	8 177	298	
01 Dez	396	931	56 038	57 365	675		1 438	3 827	2 808	8 074	347	
02 Dez	321	965	63 552	64 838	905		1 438	3 270	3 164	7 872	282	
03 Abr	310	1 086	65 300	66 697	1 049		1 717	2 906	3 514	8 136	304	
Mai	273	1 020	65 865	67 158	956		1 977	3 006	3 512	8 495	479	
Jun	267	1 048	66 670	67 985	990		1 964	3 146	3 582	8 692	491	
Jul	231	998	67 043	68 272	1 012		1 827	3 101	3 666	8 594	495	
Ago	227	982	67 716	68 925	1 037		1 823	3 091	3 675	8 589	504	
Set	211	952	67 811	68 974	1 060		1 855	3 087	3 729	8 671	483	
Out	194	926	67 711	68 831	1 070		1 871	3 066	3 745	8 681	490	
Nov	191	799	66 637	67 628	1 089		1 830	2 894	3 674	8 398	485	
Dez	202	771	65 395	66 368	1 074		1 942	2 985	3 764	8 691	464	
04 Jan	189	773	65 915	66 877	1 083		1 878	2 966	3 728	8 571	456	
Fev	196	758	66 515	67 469	1 097		1 814	2 952	3 723	8 490	458	
Mar	202	748	67 288	68 238	1 123		1 848	2 951	3 804	8 603	447	
Abr	204	740	67 996	68 940	1 134		1 883	3 166	4 515	9 563	455	
Mai	210	760	68 717	69 688	1 135		1 847	3 101	4 300	9 248	466	
Jun	213	755	69 581	70 548	1 112		1 820	3 034	4 334	9 187	444	
Jul	214	745	70 492	71 452	1 117		1 856	3 041	4 329	9 226	442	
Ago	215	729	71 186	72 130	1 119		1 853	3 016	4 262	9 131	446	
Set	224	731	71 910	72 865	1 063		1 906	3 064	4 349	9 318	454	

(\*) Séries revistas. / Revised figures.

(1) Não inclui crédito titulado. / Excludes securities.

(2) Inclui crédito a emigrantes. / Includes credit to emigrants.

**B.4.1.4 EMPRÉSTIMOS DE OUTRAS INSTITUIÇÕES FINANCEIRAS MONETÁRIAS A PARTICULARES<sup>(1) (2)</sup> (continuação)**  
**Por finalidade e prazo - Saldos em fim de mês<sup>(1)</sup>**

**LOANS OF OTHER MONETARY FINANCIAL INSTITUTIONS TO PRIVATE INDIVIDUALS<sup>(1) (2)</sup> (continued)**  
**By purpose and maturity - End-of-month figures<sup>(1)</sup>**

Fonte / Source: Banco de Portugal

10<sup>6</sup> euros

	Outros fins					Total				
	Até 1 ano	De 1 a 5 anos	A mais de 5 anos	Total	do qual:	Até 1 ano	De 1 a 5 anos	A mais de 5 anos	Total	do qual:
					Cobrança duvidosa					Cobrança duvidosa
11	12	13	14=11+12+13	15	16	17	18	19=16+17+18=4+9+14	20=5+10+15	
00 Dez	4 643	3 001	2 257	9 901	422	7 450	8 038	53 324	68 813	1 263
01 Dez	4 992	2 873	2 647	10 511	477	6 826	7 631	61 493	75 950	1 499
02 Dez	4 439	2 865	3 230	10 534	527	6 198	7 100	69 946	83 244	1 714
03 Abr	4 718	2 494	2 645	9 857	554	6 745	6 486	71 459	84 690	1 908
Mai	4 535	2 424	2 675	9 634	512	6 785	6 450	72 052	85 287	1 947
Jun	4 581	2 377	2 649	9 607	528	6 811	6 571	72 902	86 284	2 009
Jul	4 153	2 408	2 790	9 352	532	6 211	6 507	73 499	86 218	2 040
Ago	4 067	2 456	2 792	9 315	530	6 116	6 529	74 183	86 829	2 072
Set	4 068	2 443	2 778	9 289	513	6 134	6 482	74 318	86 933	2 056
Out	4 055	2 496	2 858	9 409	517	6 120	6 488	74 314	86 921	2 077
Nov	3 915	2 503	2 873	9 291	514	5 937	6 195	73 185	85 317	2 088
Dez	3 947	2 589	2 953	9 489	458	6 091	6 346	72 112	84 549	1 995
04 Jan	3 909	2 581	2 983	9 472	512	5 976	6 320	72 625	84 920	2 050
Fev	3 844	2 589	2 983	9 416	529	5 854	6 300	73 221	85 375	2 084
Mar	3 830	2 677	3 007	9 514	503	5 880	6 376	74 100	86 356	2 073
Abr	3 811	2 687	3 009	9 508	518	5 898	6 593	75 520	88 011	2 107
Mai	3 872	2 748	3 293	9 913	531	5 929	6 609	76 310	88 849	2 132
Jun	3 924	2 747	3 288	9 959	503	5 956	6 536	77 202	89 694	2 060
Jul	3 864	2 786	3 297	9 947	517	5 934	6 572	78 119	90 625	2 076
Ago	3 917	2 749	3 347	10 013	508	5 985	6 494	78 795	91 274	2 073
Set	3 963	2 739	3 398	10 100	494	6 092	6 534	79 657	92 283	2 011

	11	12	13	14=11+12+13	15	16	17	18	19=16+17+18=4+9+14	20=5+10+15
	Up to 1 year	1 to 5 years	Over 5 years	Total	Non-performing loans	Up to 1 year	1 to 5 years	Over 5 years	Total	Non-performing loans
	Other purposes				of which:	Total				of which:

(\*) Séries revistas. / Revised figures.

(1) Não inclui crédito titulado. / Excludes securities.

(2) Inclui crédito a emigrantes. / Includes credit to emigrants.

**B.4.2.1 EMPRÉSTIMOS DE OUTRAS INSTITUIÇÕES FINANCEIRAS MONETÁRIAS A SOCIEDADES NÃO FINANCEIRAS<sup>(1)</sup> (continua)**  
**Por ramo de actividade - Saldos em fim de mês**

**LOANS OF OTHER MONETARY FINANCIAL INSTITUTIONS TO NON-FINANCIAL CORPORATIONS<sup>(1)</sup> (to be continued)**  
**By branch of activity - End-of-month figures**

Fonte / Source: Banco de Portugal

10<sup>6</sup> euros

	Agricultura, produção animal, caça e silvicultura		Pesca		Indústrias extractivas		Indústrias transformadoras		Produção e distribuição de electricidade, gás e água		Construção	
	Total	do qual:	Total	do qual:	Total	do qual:	Total	do qual:	Total	do qual:	Total	do qual:
		Cobrança duvidosa		Cobrança duvidosa		Cobrança duvidosa		Cobrança duvidosa		Cobrança duvidosa		Cobrança duvidosa
1	2	3	4	5	6	7	8	9	10	11	12	
00 Dez	789	35	70	16	349	7	11 374	598	1 847	1	11 385	226
01 Dez	796	30	80	15	391	5	12 433	685	1 517	1	13 540	269
02 Dez	812	43	88	14	409	7	13 016	625	1 513	1	14 358	366
03 Mar	819	34	83	13	424	6	13 234	549	1 431	9	14 814	384
Abr	824	36	82	14	425	6	13 186	582	1 412	2	14 814	417
Mai	857	36	81	14	453	7	13 270	590	1 387	2	14 838	437
Jun	895	35	80	14	466	7	13 384	559	1 403	2	15 100	416
Jul	881	36	78	14	441	7	13 321	538	1 381	2	15 158	434
Ago	884	39	74	13	444	6	13 305	532	1 384	2	15 147	438
Set	890	36	75	13	452	5	13 193	510	1 360	3	15 197	416
Out	877	33	78	13	452	6	12 934	501	1 415	6	15 160	420
Nov	884	37	75	13	448	6	12 918	514	1 556	2	15 149	418
Dez	901	34	77	12	475	8	13 275	472	1 800	3	15 130	370
04 Jan	883	35	75	13	468	7	13 352	468	1 560	5	15 250	383
Fev	890	38	74	13	464	7	13 345	489	1 543	5	15 350	405
Mar	906	35	76	13	459	7	13 112	462	1 558	9	15 362	397
Abr	898	35	75	13	453	7	12 832	470	1 578	7	15 440	411
Mai	910	40	71	13	452	7	12 756	474	1 688	9	15 485	417
Jun	906	34	70	9	432	5	12 930	401	1 683	4	15 609	355
Jul	918	36	72	9	433	6	12 916	423	1 694	6	15 629	369
Ago	919	30	73	9	438	8	12 674	414	1 709	6	15 655	359

	1	2	3=1+2	4	5	6	7=5+6	8	9	10	11=9+10	12
	Total	Non-performing loans	Total	Non-performing loans	Total	Non-performing loans	Total	Non-performing loans	Total	Non-performing loans	Total	Non-performing loans
	of which:		of which:		of which:		of which:		of which:		of which:	
	Agriculture, hunting and forestry		Fishing		Mining and quarrying		Manufacturing		Production and distribution of electricity, gas and water		Construction	

**B.4.2.1 EMPRÉSTIMOS DE OUTRAS INSTITUIÇÕES FINANCEIRAS MONETÁRIAS A SOCIEDADES NÃO FINANCEIRAS<sup>(1)</sup> (continuação)**

**LOANS OF OTHER MONETARY FINANCIAL INSTITUTIONS TO NON-FINANCIAL CORPORATIONS<sup>(1)</sup> (continued)**

Por ramo de actividade - Saldos em fim de mês

By branch of activity - End-of-month figures

Fonte / Source: Banco de Portugal

10<sup>6</sup> euros

	Comércio por grosso e a retalho, reparação de veículos automóveis, motocicletas e de bens de uso pessoal e doméstico		Alojamento e restauração (restaurantes e similares)		Transportes, armazenagem e comunicações		Actividades imobiliárias, alugueres e serviços prestados às empresas		Educação, saúde e outras actividades de serviços colectivos, sociais e pessoais		Total	
	Total	do qual:	Total	do qual:	Total	do qual:	Total	do qual:	Total	do qual:	Total	do qual:
		Cobrança duvidosa		Cobrança duvidosa		Cobrança duvidosa		Cobrança duvidosa		Cobrança duvidosa		Cobrança duvidosa
	13	14	15	16	17	18	19	20	21	22	23	24
00 Dez	12 124	360	1 230	50	4 262	33	15 072	146	2 844	44	61 345	1 517
01 Dez	12 400	425	1 534	51	4 797	39	21 025	123	2 919	46	71 430	1 689
02 Dez	12 791	451	1 791	54	5 653	43	24 065	190	3 433	48	77 930	1 841
03 Mar	13 122	423	1 903	47	5 188	43	23 859	223	3 442	201	78 320	1 931
Abr	12 896	455	1 967	50	5 455	48	23 950	240	3 658	213	78 668	2 063
Mai	12 923	442	1 987	51	5 409	39	23 854	235	3 912	196	78 971	2 048
Jun	13 165	433	2 014	48	5 533	39	23 871	228	3 441	199	79 352	1 980
Jul	13 131	428	1 994	49	5 340	38	23 758	229	3 270	194	78 754	1 969
Ago	13 083	444	1 997	52	5 332	38	23 727	235	3 226	201	78 602	2 000
Set	12 896	429	2 029	47	5 592	35	24 210	224	3 340	202	79 234	1 921
Out	13 013	422	2 000	47	5 604	36	24 198	216	3 042	189	78 773	1 889
Nov	13 068	432	2 049	48	5 649	36	24 184	226	3 466	197	79 444	1 931
Dez	13 853	418	2 210	41	6 058	38	25 224	200	3 138	167	82 142	1 764
04 Jan	13 846	420	2 211	44	6 076	40	24 961	208	3 089	187	81 771	1 819
Fev	13 843	432	2 237	46	6 128	41	24 793	220	3 180	199	81 846	1 886
Mar	13 878	411	2 255	43	6 417	39	25 799	209	3 078	181	82 900	1 807
Abr	13 909	415	2 258	45	6 450	39	25 580	217	3 038	185	82 510	1 844
Mai	13 988	405	2 297	49	6 377	41	25 715	222	3 037	180	82 776	1 857
Jun	14 097	348	2 327	38	6 576	36	25 551	187	3 069	183	83 249	1 601
Jul	14 162	354	2 344	45	6 275	31	25 360	223	3 106	194	82 909	1 697
Ago	13 881	350	2 318	51	6 092	29	25 329	218	3 380	194	82 466	1 668

13	14	15	16	17	18	19	20	21	22	23	24	
Total	Non-performing loans	Total	Non-performing loans	Total	Non-performing loans	Total	Non-performing loans	Total	Non-performing loans	Total	Non-performing loans	
	of which:		of which:		of which:		of which:		of which:		of which:	
Wholesale and retail trade, repair of motor vehicles, motorcycles and personal and household goods			Hotels and catering (restaurants and other)		Transport, storage and communications		Real estate, rental and supply of services to companies		Education, health and other community, social and personal service activities		Total	

(1) Não inclui crédito titulado. / Excludes securities.

**B.4.2.2 EMPRÉSTIMOS DE OUTRAS INSTITUIÇÕES FINANCEIRAS MONETÁRIAS A SOCIEDADES NÃO FINANCEIRAS DA INDÚSTRIA TRANSFORMADORA<sup>(1)</sup>**

**LOANS OF OTHER MONETARY FINANCIAL INSTITUTIONS TO NON-FINANCIAL CORPORATIONS OF THE MANUFACTURING INDUSTRY<sup>(1)</sup>**

Por ramo de actividade - Saldos em fim de mês

By branch of activity - End-of-month figures

Fonte / Source: Banco de Portugal

10<sup>6</sup> euros

	1	2	3	4	5	6	7	8	9	10	11	12	13	14	15=1+...+14
	Indústrias alimentares, das bebidas e do tabaco	Indústria têxtil	Indústria do couro e de produtos do couro	Indústrias da madeira e da cortiça e suas obras	Indústrias de pasta, de papel e cartão e seus artigos: edição e impressão	Fabricação de pasta, de coque, produtos petrolíferos refinados e combustíveis nucleares	Fabricação de produtos químicos e de fibras sintéticas ou artificiais	Fabricação de artigos de borracha e de matérias plásticas	Fabricação de outros produtos minerais não metálicos	Indústrias metalúrgicas de base e de produtos metálicos	Fabricação de máquinas e de equipamentos não especificados	Fabricação de equipamento eléctrico e de óptica	Fabricação de material de transporte	Indústrias transformadoras, não especificadas	Total
00 Dez	2 124	2 005	438	851	773	175	459	322	1 341	919	423	507	458	579	11 374
01 Dez	2 461	2 138	447	932	868	149	548	395	1 442	1 054	491	466	502	540	12 433
02 Dez	2 603	2 109	444	937	1 106	231	511	435	1 549	1 118	524	405	486	558	13 016
03 Mar	2 673	2 157	465	964	1 198	108	530	461	1 530	1 164	531	386	504	563	13 234
Abr	2 536	2 168	453	973	1 203	171	523	459	1 542	1 158	528	403	505	563	13 186
Mai	2 545	2 196	456	1 011	1 211	152	550	464	1 530	1 145	530	377	527	576	13 270
Jun	2 523	2 193	452	1 007	1 242	125	554	453	1 626	1 187	532	384	535	571	13 384
Jul	2 506	2 207	444	1 022	1 251	90	559	452	1 594	1 173	533	388	536	568	13 321
Ago	2 477	2 202	441	1 009	1 250	144	552	440	1 590	1 180	530	381	541	569	13 305
Set	2 368	2 172	430	1 015	1 282	147	554	445	1 618	1 169	517	403	503	570	13 193
Out	2 369	2 147	424	1 003	1 259	174	542	439	1 582	1 149	519	366	384	575	12 934
Nov	2 352	2 157	421	1 005	1 233	153	546	432	1 630	1 159	515	380	377	558	12 918
Dez	2 330	2 222	447	1 038	1 415	38	531	430	1 750	1 197	552	360	368	597	13 275
04 Jan	2 460	2 246	444	1 025	1 299	136	555	419	1 645	1 206	552	395	381	588	13 352
Fev	2 387	2 236	450	1 021	1 315	146	545	455	1 690	1 203	555	367	374	602	13 345
Mar	2 424	2 206	439	1 010	1 306	37	535	432	1 693	1 153	549	338	382	608	13 112
Abr	2 376	2 189	433	998	1 337	26	516	428	1 500	1 171	549	326	380	605	12 832
Mai	2 372	2 126	423	998	1 330	21	506	436	1 498	1 184	542	327	388	604	12 756
Jun	2 478	2 131	418	980	1 334	17	536	431	1 535	1 199	541	332	395	603	12 930
Jul	2 469	2 146	414	974	1 312	40	544	435	1 510	1 204	541	330	407	590	12 916
Ago	2 330	2 121	420	958	1 319	21	548	437	1 470	1 199	532	326	408	586	12 674

1	2	3	4	5	6	7	8	9	10	11	12	13	14	15=1+...+14
Food, beverages and tobacco	Textiles	Manufacture of leather and leather products	Wood and cork industries and articles thereof	Polp, paper, and paperboard industries and articles thereof; publishing and printing	Manufacture of coke, refined oil products and nuclear fuel	Manufacture of chemical and man-made fibres	Manufacture of rubber articles and plastic materials	Manufacture of other non-metallic mineral products	Base metal industries and manufacture of metal products	Manufacture of machinery and equipment, non elsewhere classified	Manufacture of electrical and optical equipment	Manufacture of transport material	Manufacturing industries, non elsewhere classified	Total

(1) Não inclui crédito titulado. / Excludes securities.

**B.4.3** **ACTIVOS EM MOEDA ESTRANGEIRA<sup>(1)</sup> DE OUTRAS INSTITUIÇÕES FINANCEIRAS MONETÁRIAS FACE AO SECTOR NÃO MONETÁRIO**

**ASSETS DENOMINATED IN FOREIGN CURRENCY<sup>(1)</sup> OF OTHER MONETARY FINANCIAL INSTITUTIONS VIS-À-VIS NON-MONETARY SECTOR**

Por sector institucional - Saldos em fim de mês

By institutional sector - End-of-month figures

Fonte / Source: Banco de Portugal

10<sup>6</sup> euros

		Sector institucional					Total	
		Instituições financeiras não monetárias	Administrações públicas	Sociedades não financeiras				Particulares <sup>(2)</sup>
				Empréstimos	Títulos excepto acções	Total		
	1	2	3	4	5=3+4	6	7=1+2+5+6	
00	Dez	295	68	2 880	18	2 897	229	3 490
01	Dez	916	68	2 081	13	2 094	189	3 266
02	Dez	862	57	1 603	2	1 605	143	2 668
03	Abr	1 074	54	1 505	3	1 508	138	2 774
	Mai	1 087	51	1 347	42	1 390	129	2 657
	Jun	1 114	53	1 348	2	1 350	130	2 647
	Jul	1 167	53	1 349	13	1 362	108	2 690
	Ago	1 175	55	1 450	45	1 495	121	2 846
	Set	995	51	1 227	15	1 242	111	2 400
	Out	936	0	1 178	20	1 199	115	2 250
	Nov	954	0	1 163	47	1 210	116	2 280
	Dez	986	0	1 120	21	1 141	111	2 238
04	Jan	985	0	1 162	21	1 184	102	2 270
	Fev	1 006	0	1 199	47	1 246	96	2 347
	Mar	967	0	1 223	82	1 306	93	2 386
	Abr	994	0	1 220	84	1 304	97	2 395
	Mai	985	0	1 173	57	1 230	116	2 331
	Jun	1 007	0	1 188	10	1 198	92	2 298
	Jul	973	0	1 184	10	1 194	89	2 256
	Ago	975	0	1 167	10	1 177	107	2 259
	Set	985	0	1 137	7	1 144	94	2 223

1	2	3	4	5=3+4	6	7=1+2+5+6
Non-monetary financial institutions	General government	Credits	Securities other than shares	Total	Private individuals <sup>(2)</sup>	Total
Non-financial corporations						
Institutional sector						

(1) Até Janeiro de 2002 corresponde a moedas que não escudos e euros, a partir desta data, reflecte os saldos denominados em moedas que não euros. / Up to January 2002 corresponds to currencies other than escudos or euros, afterwards reflects balance denominated in currencies other than euros.

(2) Inclui emigrantes. / Includes emigrants.

**B.4.4** **EMPRÉSTIMOS DE OUTRAS INSTITUIÇÕES FINANCEIRAS MONETÁRIAS A SOCIEDADES NÃO FINANCEIRAS E PARTICULARES<sup>(1) (2)</sup>**

**LOANS OF OTHER MONETARY FINANCIAL INSTITUTIONS TO NON-FINANCIAL CORPORATIONS AND TO PRIVATE INDIVIDUALS<sup>(1) (2)</sup>**

Por distrito / região autónoma - Saldos em fim de ano

By administrative region - End-of-year figures

Fonte / Source: Banco de Portugal

10<sup>6</sup> euros

	Aveiro	Beja	Braga	Bragança	Castelo Branco	Coimbra	Évora	Faro	Guarda	Leiria	Lisboa	Portalegre	
	1	2	3	4	5	6	7	8	9	10	11	12	
99	Dez	4 684	726	5 389	492	951	2 553	975	2 594	600	3 139	47 754	608
00	Dez	5 863	840	5 797	619	1 310	3 140	1 205	3 195	770	3 899	58 319	745
01	Dez	6 966	997	7 152	683	1 446	3 726	1 415	3 905	896	4 577	62 052	803
02	Dez	7 460	1 096	7 410	749	1 529	4 031	1 490	4 168	917	4 915	73 834	931
03	Dez	7 702	1 107	8 206	785	1 603	4 228	1 708	4 754	1 002	5 559	72 915	888

	Porto	Santarém	Setúbal	Viana do Castelo	Vila Real	Viseu	Açores	do qual / of which:	Madeira	do qual / of which:	Total	
	13	14	15	16	17	18	19	Off-shore	21	Off-shore	23=1+...+19+21	
99	Dez	19 652	2 577	6 878	938	916	1 668	1 175	13	1 899	427	106 168
00	Dez	24 650	3 103	7 895	1 199	1 128	2 020	1 543	2	2 917	384	130 157
01	Dez	29 234	3 786	9 039	1 369	1 263	2 410	1 799	1	3 862	665	147 380
02	Dez	27 229	3 931	9 857	1 534	1 423	2 576	2 038	1	4 057	475	161 174
03	Dez	28 600	4 260	10 617	1 632	1 522	2 749	2 499	0	4 353	593	166 690

(1) Não inclui crédito titulado. / Excludes securities.

(2) Inclui emigrantes. / Includes emigrants.

**B.5.1.1 DEPÓSITOS E EQUIPARADOS DE OUTROS INTERMEDIÁRIOS FINANCEIROS E AUXILIARES FINANCEIROS EM OUTRAS INSTITUIÇÕES FINANCEIRAS MONETÁRIAS**  
Saldos em fim de mês

**DEPOSITS AND DEPOSIT-LIKE INSTRUMENTS OF OTHER FINANCIAL INTERMEDIARIES AND FINANCIAL AUXILIARIES WITH OTHER MONETARY FINANCIAL INSTITUTIONS**  
End-of-month figures

Fonte / Source: Banco de Portugal

10<sup>6</sup> euros

	Depósitos com pré-aviso	Responsabilidades à vista	Outros depósitos e equiparados				Total
			Até 1 ano	De 1 a 2 anos	A mais de 2 anos	Total	
	1	2	3	4	5	6=3+4+5	7=1+2+6
00 Dez	0	2 852	1 646	6	1 280	2 932	5 784
01 Dez	0	2 715	1 763	35	1 457	3 254	5 969
02 Dez	0	2 336	1 931	45	1 458	3 434	5 771
03 Abr	0	3 181	1 828	27	363	2 218	5 399
Mai	0	3 503	1 570	27	367	1 964	5 467
Jun	0	3 800	1 646	7	347	2 000	5 800
Jul	0	3 198	1 893	59	364	2 316	5 514
Ago	0	3 856	1 609	56	366	2 031	5 887
Set	0	2 603	1 820	55	384	2 259	4 862
Out	0	2 735	1 745	55	327	2 127	4 863
Nov	0	2 763	1 591	55	140	1 787	4 550
Dez	0	2 677	1 598	55	239	1 892	4 569
04 Jan	0	2 924	1 592	55	239	1 887	4 811
Fev	0	3 096	1 411	110	242	1 763	4 860
Mar	0	3 822	1 008	110	240	1 359	5 181
Abr	0	2 830	1 559	110	243	1 913	4 743
Mai	0	3 407	1 141	110	243	1 495	4 902
Jun	0	2 904	1 539	395	240	2 175	5 079
Jul	0	2 335	2 088	343	243	2 675	5 009
Ago	0	2 967	1 693	56	237	1 986	4 953
Set	0	2 970	1 724	56	236	2 016	4 986

1	2	3	4	5	6=3+4+5	7=1+2+6
Notice deposits	Overnight deposits	Up to 1 year	From 1 to 2 years	Over 2 years	Total	Total
Other deposits and deposit-like instruments						

**B.5.1.2 DEPÓSITOS E EQUIPARADOS DE SOCIEDADES DE SEGUROS E FUNDOS DE PENSÕES EM OUTRAS INSTITUIÇÕES FINANCEIRAS MONETÁRIAS**  
Saldos em fim de mês

**DEPOSITS AND DEPOSIT-LIKE INSTRUMENTS OF INSURANCE CORPORATIONS AND PENSION FUNDS WITH OTHER MONETARY FINANCIAL INSTITUTIONS**  
End-of-month figures

Fonte / Source: Banco de Portugal

10<sup>6</sup> euros

	Depósitos com pré-aviso	Responsabilidades à vista	Outros depósitos e equiparados				Total
			Até 1 ano	De 1 a 2 anos	A mais de 2 anos	Total	
	1	2	3	4	5	6=3+4+5	7=1+2+6
00 Dez	0	1 742	2 288	0	10	2 297	4 039
01 Dez	0	2 266	2 120	0	3	2 123	4 389
02 Dez	0	3 097	771	0	1	773	3 869
03 Abr	0	3 175	752	0	0	752	3 926
Mai	0	3 368	1 169	4	0	1 174	4 541
Jun	0	2 874	1 647	7	0	1 655	4 529
Jul	0	2 236	1 865	7	0	1 872	4 108
Ago	0	2 231	1 977	7	0	1 984	4 215
Set	0	3 274	1 400	7	0	1 407	4 681
Out	0	2 771	1 924	9	46	1 980	4 750
Nov	0	2 344	1 585	9	55	1 649	3 994
Dez	0	3 789	520	9	44	573	4 362
04 Jan	0	4 115	516	9	48	573	4 688
Fev	0	3 609	593	9	58	660	4 269
Mar	0	3 829	591	9	79	678	4 507
Abr	0	3 623	553	7	88	649	4 272
Mai	0	4 016	465	3	91	558	4 574
Jun	0	3 374	493	47	83	623	3 997
Jul	0	3 367	552	47	104	703	4 069
Ago	0	2 890	637	3	93	734	3 624
Set	0	2 532	601	2	137	740	3 272

1	2	3	4	5	6=3+4+5	7=1+2+6
Notice deposits	Overnight deposits	Up to 1 year	From 1 to 2 years	Over 2 years	Total	Total
Other deposits and deposit-like instruments						

**B.5.1.3 DEPÓSITOS E EQUIPARADOS DA ADMINISTRAÇÃO CENTRAL EM OUTRAS INSTITUIÇÕES FINANCEIRAS MONETÁRIAS**

**DEPOSITS AND DEPOSIT-LIKE INSTRUMENTS OF CENTRAL GOVERNMENT WITH OTHER MONETARY FINANCIAL INSTITUTIONS**

Saldos em fim de mês

End-of-month figures

Fonte / Source: Banco de Portugal

10<sup>6</sup> euros

	Depósitos com pré-aviso	Responsabilidades à vista	Outros depósitos e equiparados				Total
			Até 1 ano	De 1 a 2 anos	A mais de 2 anos	Total	
	1	2	3	4	5	6=3+4+5	7=1+2+6
00 Dez	0	3 111	3 231	1	72	3 304	6 415
01 Dez	0	3 323	903	6	40	949	4 272
02 Dez	0	4 768	617	3	0	620	5 388
03 Abr	0	1 974	142	3	36	181	2 155
Mai	0	2 110	269	2	36	307	2 417
Jun	0	1 951	146	2	36	184	2 135
Jul	0	1 985	152	2	36	191	2 176
Ago	0	1 967	154	2	36	193	2 160
Set	0	1 695	489	2	36	528	2 223
Out	0	2 666	514	2	36	552	3 219
Nov	0	1 599	180	2	36	219	1 818
Dez	0	2 607	1 406	2	31	1 439	4 046
04 Jan	0	2 658	1 212	2	31	1 245	3 903
Fev	0	1 991	1 323	2	31	1 357	3 348
Mar	0	1 566	847	2	31	880	2 446
Abr	0	1 870	692	2	31	726	2 595
Mai	0	1 869	1 742	2	31	1 775	3 644
Jun	0	1 612	2 153	2	31	2 186	3 798
Jul	0	2 253	2 024	2	31	2 057	4 310
Ago	0	1 963	705	2	31	738	2 701
Set	0	1 787	249	2	31	282	2 069

1	2	3	4	5	6=3+4+5	7=1+2+6
Notice deposits	Overnight deposits	Up to 1 year	From 1 to 2 years	Over 2 years	Total	Total
Other deposits and deposit-like instruments						

**B.5.1.4 DEPÓSITOS E EQUIPARADOS DAS ADMINISTRAÇÕES PÚBLICAS EXCEPTO ADMINISTRAÇÃO CENTRAL EM OUTRAS INSTITUIÇÕES FINANCEIRAS MONETÁRIAS**

**DEPOSITS AND DEPOSIT-LIKE INSTRUMENTS OF GENERAL GOVERNMENT EXCEPT CENTRAL GOVERNMENT WITH OTHER MONETARY FINANCIAL INSTITUTIONS**

Saldos em fim de mês

End-of-month figures

Fonte / Source: Banco de Portugal

10<sup>6</sup> euros

	Depósitos com pré-aviso	Responsabilidades à vista	Outros depósitos e equiparados				Total
			Até 1 ano	De 1 a 2 anos	A mais de 2 anos	Total	
	1	2	3	4	5	6=3+4+5	7=1+2+6
00 Dez	0	1 204	526	4	20	550	1 755
01 Dez	0	1 573	472	5	0	477	2 050
02 Dez	0	1 696	776	4	1	781	2 477
03 Abr	0	1 822	1 163	13	13	1 190	3 012
Mai	0	1 737	1 288	8	8	1 305	3 042
Jun	0	1 962	976	13	21	1 009	2 972
Jul	0	1 959	765	7	10	781	2 740
Ago	0	1 831	933	7	13	953	2 784
Set	0	1 916	1 022	6	9	1 037	2 953
Out	0	1 928	1 044	15	13	1 072	3 000
Nov	0	2 024	873	3	0	877	2 901
Dez	0	1 796	723	3	0	726	2 522
04 Jan	0	1 987	780	3	0	783	2 771
Fev	0	1 787	876	3	0	879	2 666
Mar	0	1 813	829	3	0	832	2 645
Abr	0	1 845	867	3	0	870	2 715
Mai	0	2 104	992	3	0	995	3 099
Jun	0	2 168	940	3	1	943	3 111
Jul	0	1 827	622	3	1	626	2 453
Ago	0	1 885	800	3	1	804	2 689
Set	0	2 095	777	3	2	782	2 877

1	2	3	4	5	6=3+4+5	7=1+2+6
Notice deposits	Overnight deposits	Up to 1 year	From 1 to 2 years	Over 2 years	Total	Total
Other deposits and deposit-like instruments						



**B.5.1.5 DEPÓSITOS E EQUIPARADOS DE SOCIEDADES NÃO FINANCEIRAS EM OUTRAS INSTITUIÇÕES FINANCEIRAS MONETÁRIAS**

**DEPOSITS AND DEPOSIT-LIKE INSTRUMENTS OF NON-FINANCIAL CORPORATIONS WITH OTHER MONETARY FINANCIAL INSTITUTIONS**

Saldos em fim de mês

End-of-month figures

Fonte / Source: Banco de Portugal

10<sup>6</sup> euros

	Depósitos com pré-aviso	Responsabilidades à vista	Outros depósitos e equiparados				Total
			Até 1 ano	De 1 a 2 anos	A mais de 2 anos	Total	
	1	2	3	4	5	6=3+4+5	7=1+2+6
00 Dez	0	12 986	5 234	119	574	5 927	18 913
01 Dez	0	14 020	5 113	94	451	5 658	19 678
02 Dez	0	13 050	5 361	85	458	5 904	18 953
03 Abr	0	11 753	5 167	159	1 073	6 399	18 152
Mai	0	11 550	5 632	155	1 070	6 857	18 407
Jun	0	12 089	5 486	155	1 075	6 716	18 805
Jul	0	12 201	5 688	136	1 075	6 899	19 100
Ago	0	11 677	5 833	141	1 072	7 046	18 724
Set	0	12 542	5 793	144	1 078	7 015	19 557
Out	1	12 381	6 283	143	1 074	7 501	19 882
Nov	0	12 686	6 698	148	1 232	8 078	20 765
Dez	27	13 755	7 184	172	1 228	8 584	22 365
04 Jan	24	11 906	6 304	198	1 228	7 731	19 660
Fev	27	11 702	6 289	205	1 230	7 723	19 453
Mar	35	12 238	6 587	203	1 210	8 000	20 273
Abr	36	12 359	6 637	201	1 217	8 055	20 450
Mai	32	12 687	6 464	189	1 209	7 862	20 582
Jun	18	12 890	6 466	194	1 228	7 888	20 796
Jul	18	13 111	6 777	197	1 228	8 202	21 331
Ago	18	12 460	6 830	208	1 230	8 268	20 746
Set	23	12 891	7 156	211	1 212	8 579	21 493

1	2	3	4	5	6=3+4+5	7=1+2+6
Notice deposits	Overnight deposits	Up to 1 year	From 1 to 2 years	Over 2 years	Total	Total
Other deposits and deposit-like instruments						

**B.5.1.6 DEPÓSITOS E EQUIPARADOS DE PARTICULARES EM OUTRAS INSTITUIÇÕES FINANCEIRAS MONETÁRIAS<sup>(1)</sup>**

**DEPOSITS AND DEPOSIT-LIKE INSTRUMENTS OF PRIVATE INDIVIDUALS WITH OTHER MONETARY FINANCIAL INSTITUTIONS**

Saldos em fim de mês

End-of-month figures

Fonte / Source: Banco de Portugal

10<sup>6</sup> euros

	Depósitos com pré-aviso	Responsabilidades à vista	Outros depósitos e equiparados				Total
			Até 1 ano	De 1 a 2 anos	A mais de 2 anos	Total	
	1	2	3	4	5	6=3+4+5	7=1+2+6
00 Dez	0	23 356	52 303	5 830	1 698	59 831	83 187
01 Dez	0	26 016	54 280	5 106	1 467	60 853	86 869
02 Dez	0	25 531	54 073	4 439	2 164	60 676	86 207
03 Abr	1	24 364	52 381	4 695	2 552	59 629	83 994
Mai	1	24 309	52 150	4 632	2 669	59 451	83 761
Jun	2	25 348	51 965	4 530	2 753	59 247	84 597
Jul	4	26 675	51 792	4 465	2 700	58 958	85 637
Ago	5	26 561	51 763	4 628	2 673	59 064	85 630
Set	8	26 448	51 375	4 897	2 665	58 936	85 392
Out	12	25 644	51 109	5 024	2 655	58 787	84 444
Nov	16	26 775	51 275	5 046	2 657	58 979	85 769
Dez	20	26 422	51 674	5 187	2 717	59 578	86 019
04 Jan	21	25 708	51 400	5 302	2 793	59 495	85 224
Fev	23	25 599	51 139	5 344	2 855	59 338	84 960
Mar	28	25 288	50 828	5 315	2 975	59 117	84 433
Abr	31	25 480	50 647	5 197	3 172	59 016	84 527
Mai	36	25 186	50 350	5 173	3 300	58 823	84 045
Jun	41	26 050	50 205	5 131	3 432	58 769	84 860
Jul	44	27 153	50 304	5 098	3 603	59 005	86 203
Ago	48	27 045	50 407	4 910	3 792	59 109	86 202
Set	68	26 820	51 024	4 394	3 920	59 338	86 226

1	2	3	4	5	6=3+4+5	7=1+2+6
Notice deposits	Overnight deposits	Up to 1 year	From 1 to 2 years	Over 2 years	Total	Total
Other deposits and deposit-like instruments						

(1) Inclui emigrantes./ Includes emigrants

**B.5.2 DEPÓSITOS E EQUIPARADOS EM MOEDA ESTRANGEIRA<sup>(1)</sup> DO SECTOR NÃO MONETÁRIO EM OUTRAS INSTITUIÇÕES FINANCEIRAS MONETÁRIAS**

**FOREIGN CURRENCY<sup>(1)</sup> DEPOSITS AND DEPOSIT-LIKE INSTRUMENTS OF NON-MONETARY SECTOR WITH OTHER MONETARY FINANCIAL INSTITUTIONS**

Por sector institucional - Saldos em fim de mês

By institutional sector - End-of-month figures

Fonte / Source: Banco de Portugal

10<sup>6</sup> euros

		Sector institucional					Particulares <sup>(2)</sup>	Total
		Administrações públicas	Sociedades não financeiras			7=1+2+5+6		
1	2		3	4	5=3+4			
		Instituições financeiras não monetárias	Depósitos	Equiparados a depósitos	Total			
00	Dez	96	904	10	915	2 130	3 142	
01	Dez	95	638	11	650	2 397	3 143	
02	Dez	96	299	14	314	1 808	2 218	
03	Abr	285	331	0	331	1 865	2 481	
	Mai	297	355	0	355	1 788	2 441	
	Jun	296	328	0	328	1 871	2 537	
	Jul	410	354	0	354	1 834	2 598	
	Ago	407	359	0	359	1 878	2 644	
	Sét	131	331	0	331	1 772	2 235	
	Out	96	349	0	349	1 776	2 221	
	Nov	96	357	0	357	1 764	2 218	
	Dez	63	346	0	346	1 699	2 108	
04	Jan	79	407	0	407	1 726	2 212	
	Fev	101	425	0	425	1 718	2 244	
	Mar	163	388	0	388	1 712	2 263	
	Abr	110	438	0	438	1 737	2 286	
	Mai	104	428	0	428	1 692	2 224	
	Jun	125	457	0	457	1 696	2 278	
	Jul	113	471	0	471	1 706	2 291	
	Ago	105	550	0	550	1 696	2 352	
	Sét	107	475	0	475	1 648	2 232	

1	2	3	4	5=3+4	6	7=1+2+5+6
Non-monetary financial institutions	General government	Deposits	Deposit-like instruments	Total	Private individuals <sup>(2)</sup>	Total
Non-financial corporations						
Institutional sector						

(1) Até Janeiro de 2002 corresponde a moedas que não escudos e euros, a partir desta data, reflecte os saldos denominados em moedas que não euros. / Up to January 2002 corresponds to currencies other than escudos or euros, afterwards reflects balances denominated in currencies other than euros.

(2) Inclui emigrantes / Includes emigrants.

**B.5.3.1 DEPÓSITOS E EQUIPARADOS DE INSTITUIÇÕES FINANCEIRAS NÃO MONETÁRIAS, SOCIEDADES NÃO FINANCEIRAS E PARTICULARES EM OUTRAS IFM**

**DEPOSITS AND DEPOSIT-LIKE INSTRUMENTS OF NON-MONETARY FINANCIAL INSTITUTIONS, NON-FINANCIAL CORPORATIONS AND PRIVATE INDIVIDUALS WITH OTHER MFI**

Por distrito / região autónoma - Saldos em fim de ano

By administrative region - End-of-year figures

Fonte / Source: Banco de Portugal

10<sup>6</sup> euros

	Aveiro	Beja	Braga	Bragança	Castelo Branco	Coimbra	Évora	Faro	Guarda	Leiria	Lisboa	Portalegre	
	1	2	3	4	5	6	7	8	9	10	11	12	
99	Dez	4 665	907	4 765	916	1 368	2 970	1 122	3 046	1 260	3 198	36 211	796
00	Dez	4 887	966	5 144	998	1 688	3 142	1 272	3 428	1 449	3 473	39 296	920
01	Dez	5 088	1 041	5 417	1 055	1 577	3 212	1 357	3 644	1 433	3 702	41 020	928
02	Dez	5 097	1 099	5 394	1 139	1 602	3 407	1 375	3 815	1 482	3 748	39 306	927
03	Dez	5 158	1 160	5 621	1 156	1 650	3 527	1 404	3 924	1 507	3 822	41 568	896

	Porto	Santarém	Setúbal	Viana do Castelo	Vila Real	Viseu	Açores	do qual / of which:	Madeira	do qual / of which:	Total	
	13	14	15	16	17	18	19	Off-shore	21	Off-shore	23=1+...+19+21	
99	Dez	13 227	2 721	4 448	1 647	1 313	2 222	1 205	7	4 917	3 440	92 925
00	Dez	14 075	2 960	4 859	1 871	1 508	2 429	1 326	3	3 561	1 915	99 252
01	Dez	15 055	3 090	4 876	1 845	1 561	2 535	1 495	0	4 377	2 311	104 306
02	Dez	15 519	3 202	4 907	1 906	1 542	2 690	1 529	0	4 089	2 120	103 774
03	Dez	15 927	3 222	5 256	1 906	1 544	2 778	1 602	0	3 406	1 392	107 033

**B.5.3.2 DEPÓSITOS E EQUIPARADOS DE EMIGRANTES EM OUTRAS INSTITUIÇÕES FINANCEIRAS MONETÁRIAS**

Por distrito / região autónoma - Saldos em fim de ano

**DEPOSITS AND DEPOSIT-LIKE INSTRUMENTS OF EMIGRANTS WITH OTHER MONETARY FINANCIAL INSTITUTIONS**

By administrative region - End-of-year figures

Fonte / Source: Banco de Portugal

10<sup>6</sup> euros

	Aveiro	Beja	Braga	Bragança	Castelo Branco	Coimbra	Évora	Faro	Guarda	Leiria	Lisboa	Portalegre
	1	2	3	4	5	6	7	8	9	10	11	12
<b>99</b> Dez	695	99	785	294	319	420	46	332	574	636	880	42
<b>00</b> Dez	625	93	658	255	277	372	43	294	497	557	882	40
<b>01</b> Dez	656	111	710	281	302	398	54	323	523	613	856	43
<b>02</b> Dez	547	86	597	242	275	334	48	286	487	520	682	47
<b>03</b> Dez	525	88	582	232	268	312	47	291	469	504	605	36

	Porto	Santarém	Setúbal	Viana do Castelo	Vila Real	Viseu	Açores	do qual / of which:	Madeira	do qual / of which:	Total
	13	14	15	16	17	18	19	Off-shore	21	Off-shore	23=1+...+19+21
<b>99</b> Dez	655	328	209	746	638	746	802	701	3 463	3 093	12 708
<b>00</b> Dez	641	284	190	647	530	630	873	767	4 286	3 996	12 671
<b>01</b> Dez	720	331	230	665	567	655	632	510	3 930	3 622	12 598
<b>02</b> Dez	533	271	190	581	475	597	230	117	3 998	3 559	11 027
<b>03</b> Dez	500	272	187	569	449	579	220	104	3 549	2 684	10 282





**B.6.3.2 PASSIVOS DAS OUTRAS INSTITUIÇÕES FINANCEIRAS MONETÁRIAS FACE A INSTITUIÇÕES FINANCEIRAS MONETÁRIAS NÃO RESIDENTES<sup>(1)</sup>**

**LIABILITIES OF OTHER MONETARY FINANCIAL INSTITUTIONS VIS-À-VIS NON-RESIDENT MONETARY FINANCIAL INSTITUTIONS<sup>(1)</sup>**

Por país - Saldos em fim de trimestre

By country - End-of-quarter figures

Fonte / Source: Banco de Portugal

10<sup>6</sup> euros

	Outros países da área do euro	Outros países da União Europeia <sup>(2)</sup>	Países fora da União Europeia <sup>(2)</sup>	Total	Por memória:								
					Alemanha	Espanha	França	Itália	Luxemburgo	Reino Unido	Brasil	EUA	
	1	2	3	4=1+2+3	5	6	7	8	9	10	11	12	
<b>99</b>	Jun	19 197	7 891	16 949	44 038	2 975	3 265	5 380	1 748	2 033	7 400	91	3 343
	Set	22 553	7 244	18 495	48 291	3 755	3 660	4 932	3 154	2 196	7 026	53	3 287
	Dez	22 557	7 372	20 069	49 998	4 322	3 741	5 073	3 139	2 241	7 120	66	2 898
<b>00</b>	Mar	21 638	5 360	26 091	53 089	3 568	4 114	5 507	3 132	2 133	4 970	96	2 751
	Jun	24 383	5 527	27 215	57 125	4 583	4 409	6 126	3 758	2 147	5 181	26	2 831
	Set	23 914	5 694	32 136	61 743	3 964	4 474	6 697	3 096	2 077	5 338	3	4 222
	Dez	23 555	9 676	36 159	69 390	3 889	6 073	6 395	950	2 242	9 429	2	3 106
<b>01</b>	Mar	29 271	10 725	31 508	71 503	4 721	7 065	8 754	1 122	2 969	10 209	64	2 155
	Jun	28 062	11 264	37 337	76 664	4 918	6 235	8 099	1 149	2 553	10 885	50	2 964
	Set	28 055	9 312	38 422	75 789	5 358	6 021	8 656	859	2 607	9 155	3	2 200
	Dez	32 351	12 910	39 261	84 522	8 527	7 393	8 413	844	2 843	12 673	57	3 601
<b>02</b>	Mar	31 159	12 573	38 222	81 953	8 251	7 606	8 251	585	2 266	12 455	64	2 682
	Jun	32 132	12 581	40 861	85 574	9 137	6 965	8 417	588	2 708	12 461	50	2 305
	Set	35 213	12 327	41 031	88 571	9 922	7 479	9 096	638	3 157	12 166	77	2 557
	Dez	36 069	13 456	41 338	90 863	10 221	7 448	10 309	1 067	2 528	13 169	1	2 404
<b>03</b>	Mar	38 147	14 021	40 955	93 123	10 539	7 497	11 463	928	2 750	13 627	51	2 084
	Jun	41 068	15 221	43 215	99 504	10 993	8 548	12 201	904	3 190	14 819	134	2 728
	Set	41 562	16 465	45 724	103 751	11 090	8 434	12 479	1 156	2 959	16 067	260	3 117
	Dez	41 172	15 880	45 594	102 646	9 561	10 317	13 163	946	2 503	15 623	414	2 253
<b>04</b>	Mar	40 829	15 739	48 847	105 415	9 007	8 934	14 878	660	2 689	15 493	384	2 522
	Jun	42 267	15 818	47 018	105 103	8 183	10 885	15 855	450	2 295	15 111	211	1 754
	Set	39 347	13 901	49 385	102 633	7 948	10 967	13 285	770	2 088	13 188	51	1 424

	1	2	3	4=1+2+3	5	6	7	8	9	10	11	12
	Euro area	Other European Union countries <sup>(2)</sup>	Non-European Union countries <sup>(2)</sup>	Total	Germany	Spain	France	Italy	Luxembourg	United Kingdom	Brazil	USA
Memo items:												

(1) Não inclui passivos por títulos emitidos. / Excludes liabilities for securities issued.

(2) Os valores a partir de Junho de 2004 reflectem o alargamento da União Europeia a 25 Estados Membros. / The figures as of June 2004 consider the enlargement of the European Union to 25 Member States.

**B.6.3.3 ACTIVOS DAS OUTRAS INSTITUIÇÕES FINANCEIRAS MONETÁRIAS FACE AO SECTOR NÃO MONETÁRIO NÃO RESIDENTE**

**ASSETS OF OTHER MONETARY FINANCIAL INSTITUTIONS VIS-À-VIS NON-RESIDENT NON-MONETARY SECTOR**

Por país - Saldos em fim de trimestre

By country - End-of-quarter figures

Fonte / Source: Banco de Portugal

10<sup>6</sup> euros

	Outros países da área do euro <sup>(1)</sup>	Outros países da União Europeia <sup>(1)</sup>	Países fora da União Europeia <sup>(1)</sup>	Total	Por memória:								
					Alemanha	Espanha	França	Itália	Luxemburgo	Reino Unido	Brasil	EUA	
	1	2	3	4=1+2+3	5	6	7	8	9	10	11	12	
<b>99</b>	Jun	4 247	785	5 196	10 227	382	1 280	116	350	842	667	576	1 115
	Set	4 706	609	4 694	10 008	713	1 674	143	255	655	477	501	1 230
	Dez	5 852	477	5 162	11 491	1 030	2 402	135	154	772	368	667	1 249
<b>00</b>	Mar	5 274	572	5 735	11 581	-43	2 425	142	155	729	470	651	1 440
	Jun	5 287	824	5 800	11 910	-54	2 044	156	95	857	709	627	1 058
	Set	6 663	787	5 694	13 144	113	2 279	226	278	771	704	610	836
	Dez	8 601	772	3 929	13 302	139	2 360	321	215	769	668	416	800
<b>01</b>	Mar	6 317	576	5 083	11 976	243	2 503	253	298	746	491	471	887
	Jun	6 169	1 382	4 554	12 106	1 021	2 356	279	54	727	1 283	465	657
	Set	6 008	1 114	5 153	12 275	223	2 187	332	182	591	1 053	451	520
	Dez	6 097	2 697	5 834	14 628	439	2 726	251	-88	569	2 656	516	582
<b>02</b>	Mar	6 933	2 564	5 992	15 490	317	3 029	284	74	555	2 562	464	527
	Jun	6 383	2 481	5 708	14 572	211	2 844	307	-131	460	2 476	480	504
	Set	6 365	2 377	5 769	14 510	298	2 250	338	159	860	2 328	560	675
	Dez	6 520	2 444	5 503	14 467	584	2 060	499	340	656	2 401	525	532
<b>03</b>	Mar	6 837	2 432	5 525	14 794	848	2 314	539	81	750	2 353	617	444
	Jun	7 228	2 646	4 911	14 784	440	2 286	671	290	689	2 551	461	447
	Set	7 999	2 913	5 034	15 946	777	2 219	790	189	812	2 786	406	547
	Dez	10 548	2 138	5 576	18 262	607	2 436	718	361	859	2 055	401	667
<b>04</b>	Mar	10 686	1 985	5 198	17 869	930	2 332	858	491	845	1 901	366	663
	Jun	11 884	1 773	5 381	19 037	1 140	2 644	844	492	912	1 338	397	735
	Set	12 208	1 480	5 654	19 342	908	2 548	798	515	732	977	410	877

(1) Os valores a partir de Junho de 2004 reflectem o alargamento da União Europeia a 25 Estados Membros. / The figures as of June 2004 consider the enlargement of the European Union to 25 Member States.

**B.6.3.4 PASSIVOS DAS OUTRAS INSTITUIÇÕES FINANCEIRAS  
MONETÁRIAS FACE AO SECTOR NÃO MONETÁRIO NÃO  
RESIDENTE<sup>(1)</sup>**

**LIABILITIES OF OTHER MONETARY FINANCIAL INSTITUTIONS  
VIS-À-VIS NON-RESIDENT NON-MONETARY SECTOR<sup>(1)</sup>**

Por país - Saldos em fim de trimestre

By country - End-of-quarter figures

Fonte / Source: Banco de Portugal

10<sup>6</sup> euros

	Outros países da área do euro	Outros países da União Europeia <sup>(2)</sup>	Países fora da União Europeia <sup>(2)</sup>	Total	Por memória:								
					Alemanha	Espanha	França	Itália	Luxemburgo	Reino Unido	Brasil	EUA	
	1	2	3	4=1+2+3	5	6	7	8	9	10	11	12	
<b>99</b>	Jun	5 402	411	3 460	9 273	3 150	664	1 011	135	372	400	217	692
	Set	5 734	300	3 219	9 253	3 148	756	1 119	124	353	290	203	628
	Dez	4 087	271	3 452	7 810	1 914	699	1 107	20	232	261	198	586
<b>00</b>	Mar	5 911	390	3 968	10 269	3 701	694	890	25	87	368	252	677
	Jun	6 026	411	5 117	11 554	3 434	838	904	15	54	380	255	680
	Set	5 008	395	6 187	11 590	2 838	908	807	16	92	386	259	551
	Dez	4 171	292	4 771	9 234	2 285	915	610	17	194	284	257	422
<b>01</b>	Mar	8 385	522	4 608	13 515	6 520	969	538	16	207	511	371	449
	Jun	7 135	599	4 659	12 393	5 319	811	601	17	238	590	271	598
	Set	7 655	466	3 725	11 846	5 804	917	556	26	233	450	272	489
	Dez	6 575	572	3 998	11 145	4 378	1 376	515	11	162	562	241	487
<b>02</b>	Mar	11 327	367	4 996	16 690	7 911	2 158	531	13	148	359	283	354
	Jun	14 037	323	4 697	19 057	11 147	1 801	502	12	236	313	267	236
	Set	12 122	269	4 007	16 398	9 340	1 842	433	40	229	254	243	221
	Dez	6 671	281	4 186	11 137	4 488	1 449	238	36	275	274	194	194
<b>03</b>	Mar	7 955	186	4 259	12 400	5 513	1 537	313	33	113	178	192	182
	Jun	9 782	186	4 182	14 150	7 447	1 625	350	35	104	177	194	177
	Set	10 668	194	4 591	15 453	8 074	1 738	404	34	93	178	221	203
	Dez	8 216	323	5 000	13 539	6 026	1 396	482	39	104	316	226	241
<b>04</b>	Mar	10 917	266	5 080	16 262	8 729	1 164	517	42	255	257	245	268
	Jun	12 676	258	5 258	18 192	10 209	1 146	551	40	358	237	263	300
	Set	11 930	239	5 214	17 382	9 731	1 003	594	41	326	221	263	336

	1	2	3	4=1+2+3	5	6	7	8	9	10	11	12
	Euro area	Other European Union countries <sup>(2)</sup>	Non-European Union countries <sup>(2)</sup>	Total	Germany	Spain	France	Italy	Luxembourg	United Kingdom	Brazil	USA
Memo items:												

(1) Não inclui passivos por títulos emitidos. / Excludes liabilities for securities issued.

(2) Os valores a partir de Junho de 2004 reflectem o alargamento da União Europeia a 25 Estados Membros. / The figures as of June 2004 consider the enlargement of the European Union to 25 Member States.

**B.7.1.1 TAXAS DE JURO SOBRE NOVAS OPERAÇÕES DE EMPRÉSTIMOS<sup>(1)</sup> CONCEDIDOS POR INSTITUIÇÕES FINANCEIRAS MONETÁRIAS A RESIDENTES NA ÁREA DO EURO**

**INTEREST RATES ON NEW LOANS<sup>(1)</sup> GRANTED BY MONETARY FINANCIAL INSTITUTIONS TO RESIDENTS IN THE EURO AREA**

Médias ponderadas

Weighted averages

Fonte / Source: Banco de Portugal

Em percentagem / Percentage

	Sociedades não financeiras				Particulares									
	Operações até 1 milhão de euros		Operações acima de 1 milhão de euros		Para habitação			Para consumo			Para outros fins			
	Total	Do qual:	Total	Do qual:	Total	Do qual:	TAEG <sup>(3)</sup>	Total	Do qual:	Do qual:	TAEG <sup>(3)</sup>	Total	Do qual:	
		com prazo de fixação inicial de taxa até 1 ano <sup>(2)</sup>		com prazo de fixação inicial de taxa até 1 ano <sup>(2)</sup>		com prazo de fixação inicial de taxa até 1 ano <sup>(2)</sup>			com prazo de fixação inicial de taxa de 1 a 5 anos <sup>(2)</sup>	com prazo de fixação inicial de taxa até 1 ano <sup>(2)</sup>				
1	2	3	4	5	6	7	8	9	10	11	12	13		
<b>03</b>	Abr	6.43	6.42	4.05	4.06	4.02	3.97	4.51	10.05	9.77	10.46	11.56	7.51	7.43
	Mai	6.37	6.37	4.13	4.14	4.03	3.97	4.57	10.26	10.09	10.51	11.83	7.58	7.50
	Jun	6.06	6.04	3.71	3.71	3.70	3.66	4.28	9.87	9.61	10.31	11.35	7.31	7.19
	Jul	6.05	6.04	3.64	3.68	3.78	3.75	4.28	9.94	9.49	10.49	11.81	7.36	7.21
	Ago	5.97	5.97	3.62	3.64	3.61	3.58	4.17	9.41	8.71	10.33	10.98	7.72	7.59
	Set	5.94	5.93	3.88	3.60	3.60	3.57	4.17	9.36	8.58	10.27	11.00	7.49	7.30
	Out	5.95	5.94	3.59	3.59	3.54	3.51	4.11	9.20	8.49	9.90	10.54	7.55	7.40
	Nov	5.85	5.85	3.72	3.72	3.52	3.48	4.03	9.23	8.58	9.90	10.50	7.33	7.16
	Dez	5.64	5.63	3.59	3.59	3.47	3.43	4.04	8.93	8.59	8.96	10.08	7.10	6.95
<b>04</b>	Jan	5.76	5.76	3.66	3.66	3.59	3.56	4.25	9.15	8.14	10.65	10.63	7.22	7.04
	Fev	5.76	5.75	3.56	3.55	3.53	3.51	4.21	8.97	7.76	10.95	10.47	6.95	6.72
	Mar	5.69	5.68	3.36	3.36	3.50	3.47	4.13	9.04	7.87	11.23	10.58	7.37	7.23
	Abr	5.55	5.54	3.55	3.56	3.46	3.43	4.09	8.98	7.72	11.28	10.47	7.64	7.43
	Mai	5.61	5.60	3.33	3.32	3.50	3.43	4.17	8.80	7.46	10.71	10.11	6.84	6.58
	Jun	5.63	5.62	3.56	3.56	3.50	3.43	4.16	8.80	7.50	10.88	9.92	7.39	7.21
	Jul	5.70	5.69	3.56	3.54	3.49	3.44	4.14	8.72	7.53	10.77	9.83	7.37	7.20
	Ago	5.80	5.80	3.57	3.56	3.49	3.43	4.18	8.93	7.70	10.79	10.09	7.56	7.37
	Set	5.73	5.72	3.51	3.51	3.49	3.43	4.15	8.87	7.70	10.82	10.04	7.36	7.16

1	2	3	4	5	6	7	8	9	10	11	12	13
Total	with initial rate fixation up to 1 year <sup>(2)</sup>	Total	with initial rate fixation up to 1 year <sup>(2)</sup>	Total	with initial rate fixation up to 1 year <sup>(2)</sup>	APRC <sup>(3)</sup>	Total	with initial rate fixation up to 1 year <sup>(2)</sup>	with initial rate fixation over 1 and up to 5 years <sup>(2/7)</sup>	APRC <sup>(3)</sup>	Total	with initial rate fixation up to 1 year <sup>(2)</sup>
Of which:	Of which:	Of which:	Of which:	Of which:	Of which:		Of which:	Of which:			Of which:	Of which:
Transactions up to and including EUR 1 million		Transactions over EUR 1 million		For house purchases			Consumer credit			Other purposes		
Non-financial corporations				Private individuals								

(1) Operações denominadas em euros e excluindo os descobertos bancários. / Transactions denominated in euros and excluding bank overdrafts.

(2) Inclui operações a taxa variável. / Includes floating rate loans.

(3) Taxa anual de encargos efectiva global. / Annual percentage rate of charge.

Chama-se a atenção para o facto da desagregação por prazos usada neste Quadro corresponder aos prazos de fixação inicial da taxa de juro e não à maturidade contratual, que é o critério de desagregação aplicado às estatísticas das taxas de juro sobre saldos (ver Nota aos Quadros B.7.1.5 e B.7.1.6). Por exemplo, um novo empréstimo ao consumo a três anos com taxa de juro indexada, revista de 6 em 6 meses, é classificado neste Quadro no segmento "Empréstimos a particulares para consumo com prazo de fixação inicial de taxa até 1 ano", enquanto que um outro novo empréstimo ao consumo a três anos com taxa de juro fixa é classificado neste mesmo Quadro no segmento "Empréstimos a particulares para consumo com prazo de fixação inicial de taxa de 1 a 5 anos"; nos Quadros B.7.1.5 e B.7.1.6 estas duas operações são, em ambos os casos, classificadas no segmento "Empréstimos a particulares para consumo e outros fins - operações de 1 a 5 anos".

Saliente-se, ainda, que as taxas de juro das novas operações de empréstimos apresentadas neste Quadro, por serem agregadas com recurso exclusivo aos montantes das operações e por estarem desagregadas por prazo de fixação inicial de taxa e não por prazo contratual, não podem ser interpretadas como o contributo na margem para as taxas de juro dos saldos (ver Notas no fim da publicação relativas a este Capítulo). Tal implica, nomeadamente, que se perde o significado habitual dos spreads face aos indexantes relevantes.

It should be noted that the maturity breakdown used in this Table refers to the initial rate fixation period and not to the original maturity, which is the criterion applied to interest rate statistics on outstanding amounts (see Note to Tables B.7.1.5 and B.7.1.6). For example, a new consumer credit at 3 years with indexed interest rate, revised every 6 months, is classified in this Table in the segment "Consumer credit to private individuals with an initial rate fixation up to 1 year", whereas another new consumer credit at 3 years with fixed interest rate is classified under "Consumer credit to private individuals with an initial rate fixation over 1 and up to 5 years"; in Tables B.7.1.5 and B.7.1.6 these transactions are both recorded under "Consumer credit and loans to other purposes to private individuals - over 1 and up to 5 years".

Additionally, given that the interest rates on new business loans presented in this Table are weighted only by volumes and that the breakdown refers to the initial rate fixation period and not to the original maturity, the interest rates on new business should not be interpreted as a contribute at the margin to the interest rates on outstanding amounts (see Notes to this Chapter at the end of this publication). In particular, this implies that the usual meaning of spreads vis-à-vis the relevant reference rates is lost.



**B.7.1.2 MONTANTES DE NOVAS OPERAÇÕES DE EMPRÉSTIMOS<sup>(1)</sup>  
CONCEDIDOS POR INSTITUIÇÕES FINANCEIRAS MONETÁRIAS  
A RESIDENTES NA ÁREA DO EURO**  
Volumes mensais

**NEW LOANS<sup>(1)</sup> GRANTED BY MONETARY FINANCIAL INSTITUTIONS  
TO RESIDENTS IN THE EURO AREA**

Monthly volumes

Fonte / Source: Banco de Portugal

10<sup>6</sup>euros

	Sociedades não financeiras				Particulares						
	Operações até 1 milhão de euros		Operações acima de 1 milhão de euros		Para habitação		Para consumo			Para outros fins	
	Total	Do qual:	Total	Do qual:	Total	Do qual:	Total	Do qual:	Do qual:	Total	Do qual:
		com prazo de fixação inicial de taxa até 1 ano <sup>(2)</sup>		com prazo de fixação inicial de taxa até 1 ano <sup>(2)</sup>		com prazo de fixação inicial de taxa até 1 ano <sup>(2)</sup>		com prazo de fixação inicial de taxa de 1 a 5 anos <sup>(2)</sup>	com prazo de fixação inicial de taxa até 1 ano <sup>(2)</sup>		
1	2	3	4	5	6	7	8	9	10	11	

<b>03</b>	Abr	2 248	2 216	2 089	2 064	814	794	434	289	88	406	381
	Mai	2 391	2 364	1 986	1 976	854	833	429	295	79	454	433
	Jun	2 341	2 316	2 902	2 879	1 070	1 053	370	247	73	439	420
	Jul	2 776	2 747	2 647	2 507	1 310	1 300	371	227	87	543	486
	Ago	1 953	1 938	1 656	1 610	944	938	318	198	69	296	275
	Set	2 177	2 151	2 301	1 785	1 153	1 146	350	204	81	344	319
	Out	2 401	2 371	2 139	2 135	1 225	1 219	381	222	88	400	370
	Nov	2 130	2 096	1 533	1 533	1 186	1 179	319	188	75	440	402
	Dez	2 753	2 698	3 369	3 354	1 604	1 592	417	256	101	473	438
<b>04</b>	Jan	2 766	2 734	1 852	1 838	1 103	1 097	377	224	95	517	488
	Fev	2 628	2 599	1 705	1 696	1 324	1 317	371	222	85	523	487
	Mar	3 318	3 285	3 199	3 188	1 563	1 554	480	297	96	566	505
	Abr	3 006	2 979	2 556	2 544	1 391	1 384	465	282	97	470	436
	Mai	3 036	2 992	2 790	2 757	1 626	1 602	491	283	99	577	533
	Jun	2 732	2 703	3 528	3 457	1 648	1 580	460	266	91	500	462
	Jul	3 067	3 035	2 650	2 609	1 708	1 601	459	276	87	588	548
	Ago	2 465	2 436	2 032	1 998	1 419	1 315	387	218	82	457	418
	Set	2 747	2 723	1 914	1 913	1 559	1 428	408	245	84	451	415

	1	2	3	4	5	6	7	8	9	10	11
	Total	with initial rate fixation up to 1 year <sup>(2)</sup>	Total	with initial rate fixation up to 1 year <sup>(2)</sup>	Total	with initial rate fixation up to 1 year <sup>(2)</sup>	Total	with initial rate fixation up to 1 year <sup>(2)</sup>	with initial rate fixation over 1 and up to 5 years <sup>(2)</sup>	Total	with initial rate fixation up to 1 year <sup>(2)</sup>
		Of which:		Of which:		Of which:		Of which:	Of which:		Of which:
	Transactions up to and including EUR 1 million		Transactions over EUR 1 million		For house purchases		Consumer credit			Other purposes	

(1) Operações denominadas em euros e excluindo os descobertos bancários. / Transactions denominated in euros and excluding bank overdrafts.

(2) Inclui operações a taxa variável. / Includes floating rate loans.

Chama-se a atenção para o facto da desagregação por prazos usada neste Quadro corresponder aos prazos de fixação inicial da taxa de juro e não à maturidade contratual, que é o critério de desagregação aplicado às estatísticas das taxas de juro sobre saldos (ver Nota aos Quadros B.7.1.5 e B.7.1.6). Por exemplo, um novo empréstimo ao consumo a três anos com taxa de juro indexada, revista de 6 em 6 meses, é classificado neste Quadro no segmento "Empréstimos a particulares para consumo com prazo de fixação inicial de taxa até 1 ano", enquanto que um outro novo empréstimo ao consumo a três anos com taxa de juro fixa é classificado neste mesmo Quadro no segmento "Empréstimos a particulares para consumo com prazo de fixação inicial de taxa de 1 a 5 anos"; nos Quadros B.7.1.5 e B.7.1.6 estas duas operações são, em ambos os casos, classificadas no segmento "Empréstimos a particulares para consumo e outros fins - operações de 1 a 5 anos".

It should be noted that the maturity breakdown used in this Table refers to the initial rate fixation period and not to the original maturity, which is the criterion applied to interest rate statistics on outstanding amounts (see Note to Tables B.7.1.5 and B.7.1.6). For example, a new consumer credit at 3 years with indexed interest rate, revised every 6 months, is classified in this Table in the segment "Consumer credit to private individuals with an initial rate fixation up to 1 year", whereas another new consumer credit at 3 years with fixed interest rate is classified under "Consumer credit to private individuals with an initial rate fixation over 1 and up to 5 years"; in Tables B.7.1.5 and B.7.1.6 these transactions are both recorded under "Consumer credit and loans to other purposes to private individuals - over 1 and up to 5 years".

**B.7.1.3 TAXAS DE JURO SOBRE NOVAS OPERAÇÕES DE DEPÓSITOS COM PRAZO ACORDADO<sup>(1)</sup> DE RESIDENTES NA ÁREA DO EURO EM INSTITUIÇÕES FINANCEIRAS MONETÁRIAS**

Médias ponderadas

**INTEREST RATES ON NEW DEPOSITS WITH AGREED MATURITY<sup>(1)</sup> PLACED BY RESIDENTS IN THE EURO AREA WITH MONETARY FINANCIAL INSTITUTIONS**

Weighted averages

Fonte / Source: Banco de Portugal

Em percentagem / Percentage

	Sociedades não financeiras		Particulares	
	Total	Do qual:	Total	Do qual:
		Até 1 ano		Até 1 ano
1	2	3	4	

03	Abr	2.43	2.43	2.11	2.11	
	Mai	2.51	2.51	2.08	2.07	
	Jun	2.08	2.08	1.94	1.95	
	Jul	2.03	2.03	1.82	1.81	
	Ago	2.01	2.01	1.75	1.73	
	Set	2.02	2.02	1.86	1.84	
	Out	2.00	2.00	1.87	1.86	
	Nov	2.18	2.18	1.83	1.82	
	Dez	2.15	2.15	1.86	1.85	
	04	Jan	2.09	2.09	1.92	1.90
		Fev	2.01	2.00	1.83	1.83
		Mar	2.03	2.03	1.80	1.80
Abr		2.01	2.01	1.76	1.75	
Mai		1.99	1.99	1.80	1.79	
Jun		2.07	2.07	1.78	1.78	
Jul		2.07	2.07	1.82	1.81	
Ago	2.01	2.01	1.77	1.76		
Set	2.07	2.07	1.83	1.82		

	Total	Up to 1 year	Total	Up to 1 year
		Of which:		Of which:
	1	2	3	4
Non-financial corporations			Private individuals	

(1) Inclui depósitos a prazo e de poupança e equiparados a depósitos (excluindo acordos de recompra). / Includes time deposits, savings' deposits and deposit-like instruments (excluding repurchase agreements).

As taxas de juro das novas operações de depósito apresentadas neste Quadro, por serem agregadas com recurso exclusivo aos montantes das operações, não podem ser interpretadas como o contributo na margem para as taxas de juro dos saldos (ver Notas no fim da publicação relativas a este Capítulo). Tal implica, nomeadamente, que se perde o significado habitual dos *spreads* face aos indexantes relevantes.

Given that the interest rates on new business loans presented in this Table are weighted only by volumes and that the breakdown refers to the initial rate fixation period of the rate and not to the original maturity, the interest rates on new business should not be interpreted as a contribute at the margin to the interest rates on outstanding amounts (see Notes to this Chapter at the end of this publication). In particular, this implies that the usual meaning of *spreads* vis-à-vis the relevant reference rates is lost.

**B.7.1.4 MONTANTES DE NOVAS OPERAÇÕES DE DEPÓSITOS COM PRAZO ACORDADO<sup>(1)</sup> DE RESIDENTES NA ÁREA DO EURO EM INSTITUIÇÕES FINANCEIRAS MONETÁRIAS**

Volumes mensais

**NEW DEPOSITS WITH AGREED MATURITY<sup>(1)</sup> PLACED BY RESIDENTS IN THE EURO AREA WITH MONETARY FINANCIAL INSTITUTIONS**

Monthly volumes

Fonte / Source: Banco de Portugal

10<sup>6</sup>euros

	Sociedades não financeiras		Particulares	
	Total	Do qual:	Total	Do qual:
		Até 1 ano		Até 1 ano
1	2	3	4	

03	Abr	7 441	7 421	8 289	7 932	
	Mai	6 334	6 326	8 038	7 620	
	Jun	5 297	5 289	7 806	7 565	
	Jul	6 022	6 013	8 761	8 390	
	Ago	5 098	5 071	8 468	7 907	
	Set	5 515	5 510	9 464	8 803	
	Out	5 856	5 844	8 124	7 704	
	Nov	5 137	5 132	7 293	7 016	
	Dez	4 488	4 478	8 446	7 879	
	04	Jan	6 975	6 954	10 773	9 980
		Fev	5 762	5 733	8 610	8 229
		Mar	6 470	6 460	9 859	9 509
Abr		7 270	7 254	9 099	8 663	
Mai		7 332	7 325	9 189	8 813	
Jun		6 124	6 109	8 724	8 384	
Jul		7 588	7 567	9 921	9 456	
Ago	5 680	5 662	9 307	8 774		
Set	6 585	6 576	9 108	8 601		

	Total	Up to 1 year	Total	Up to 1 year
		Of which:		Of which:
	1	2	3	4
Non-financial corporations			Private individuals	

(1) Inclui depósitos a prazo e de poupança e equiparados a depósitos (excluindo acordos de recompra). / Includes time deposits, savings' deposits and deposit-like instruments (excluding repurchase agreements).

**B.7.1.5 TAXAS DE JURO DE SALDOS DE EMPRÉSTIMOS<sup>(1)</sup>  
CONCEDIDOS POR INSTITUIÇÕES FINANCEIRAS MONETÁRIAS  
A RESIDENTES NA ÁREA DO EURO  
Médias ponderadas**

**INTEREST RATES ON OUTSTANDING AMOUNTS OF LOANS<sup>(1)</sup>  
GRANTED BY MONETARY FINANCIAL INSTITUTIONS TO RESIDENTS  
IN THE EURO AREA  
Weighted averages**

Fonte / Source: Banco de Portugal

Em percentagem / Percentage

	Sociedades não financeiras			Particulares						Por memória: descobertos bancários	
	Até 1 ano <sup>(2)</sup>	De 1 a 5 anos <sup>(2)</sup>	A mais de 5 anos <sup>(2)</sup>	Habitação		Consumo e outros fins			Sociedades não financeiras	Particulares	
				Total	Do qual: A mais de 5 anos <sup>(2)</sup>	Até 1 ano <sup>(2)</sup>	De 1 a 5 anos <sup>(2)</sup>	A mais de 5 anos <sup>(2)</sup>			
<b>03</b>	Abr	5.01	4.58	4.49	4.55	4.53	8.21	8.13	6.87	4.70	10.24
	Mai	4.89	4.50	4.38	4.43	4.41	8.97	8.08	6.81	4.57	10.08
	Jun	4.70	4.37	4.21	4.28	4.26	9.04	8.08	6.72	4.35	10.22
	Jul	4.63	4.26	4.15	4.16	4.13	8.84	7.98	6.83	4.31	10.17
	Ago	4.53	4.18	4.12	4.02	3.99	8.72	7.93	6.79	4.18	9.81
	Set	4.56	4.17	4.13	3.94	3.92	8.72	7.91	6.80	4.23	9.97
	Out	4.52	4.14	4.08	3.89	3.87	8.72	7.82	6.74	4.19	10.00
	Nov	4.56	4.14	4.11	3.85	3.83	8.86	7.88	6.74	4.25	10.11
	Dez	4.61	4.15	4.14	3.84	3.82	8.94	7.85	6.74	4.29	9.80
<b>04</b>	Jan	4.59	4.17	4.13	3.85	3.83	9.30	8.17	6.42	4.27	10.49
	Fev	4.55	4.16	4.14	3.84	3.82	9.33	8.19	6.39	4.24	10.71
	Mar	4.81	4.15	4.11	3.82	3.79	9.25	8.12	6.39	4.71	10.58
	Abr	4.67	4.17	4.10	3.79	3.76	9.21	8.11	6.37	4.49	10.59
	Mai	4.65	4.15	4.07	3.79	3.76	9.27	8.12	6.25	4.45	10.30
	Jun	4.66	4.11	4.09	3.77	3.74	9.17	8.28	6.31	4.49	10.10
	Jul	4.51	4.11	4.13	3.76	3.74	9.13	8.26	6.33	4.25	9.99
	Ago	4.47	4.11	4.12	3.76	3.74	9.07	8.15	6.33	4.20	9.82
	Set	4.50	4.14	4.19	3.76	3.74	9.51	8.11	6.32	4.20	10.65

	1	2	3	4	5	6	7	8	9	10
	Up to 1 year <sup>(2)</sup>	Over 1 and up to 5 years <sup>(2)</sup>	Over 5 years <sup>(2)</sup>		Total					
	Non-financial corporations			For house purchases	Of which	Consumer credit and other purposes			Non-financial corporations	Private individuals
				Private individuals			Memo items: bank overdrafts			

(1) Operações denominadas em euros. / Transactions denominated in euros.  
(2) O prazo relevante é o prazo contratual das operações. / Breakdown by original maturity.

Chama-se a atenção para o facto da desagregação por prazos usada neste Quadro corresponder à maturidade contratual, enquanto nos Quadros B.7.1.1 e B.7.1.2, relativos a novas operações, o critério de desagregação respeita aos prazos de fixação inicial da taxa de juro (ver Nota aos Quadros B.7.1.1 e B.7.1.2). Por exemplo, tanto um empréstimo ao consumo a três anos com taxa de juro indexada, revista de 6 em 6 meses, como um empréstimo ao consumo a três anos com taxa de juro fixa são classificados neste Quadro no mesmo segmento, ou seja em "Empréstimos a particulares para consumo e outros fins - operações de 1 a 5 anos", enquanto nos Quadros B.7.1.1 e B.7.1.2 estas duas operações são classificadas em segmentos distintos, respectivamente em "Empréstimos a particulares para consumo com prazo de fixação inicial de taxa até 1 ano" e em "Empréstimos a particulares para consumo com prazo de fixação inicial de taxa de 1 a 5 anos".

It should be noted that the maturity breakdown used in this Table refers to the original maturity and not to the initial rate fixation period, which is the criterion applied to the interest rate statistics on new business (see Note to Tables B.7.1.1 and B.7.1.2). For example, both a new consumer credit at 3 years with indexed interest rate, revised every 6 months, and with fixed interest rate are classified in this Table in the same segment "Consumer credit and loans to other purposes to private individuals - over 1 and up to 5 years", whereas in Tables B.7.1.1 and B.7.1.2 they are included in separate segments, "Consumer credit to private individuals with an initial rate fixation up to 1 year" and "Consumer credit to private individuals with an initial rate fixation over 1 and up to 5 years", respectively.

**B.7.1.6 SALDOS DE EMPRÉSTIMOS<sup>(1)</sup> CONCEDIDOS POR INSTITUIÇÕES FINANCEIRAS MONETÁRIAS A RESIDENTES NA ÁREA DO ÉURO**  
Saldos em fim de mês

**OUTSTANDING AMOUNTS OF LOANS<sup>(1)</sup> GRANTED BY MONETARY FINANCIAL INSTITUTIONS TO RESIDENTS IN THE EURO AREA**  
End-of-month figures

Fonte / Source: Banco de Portugal

10<sup>6</sup> euros

	Sociedades não financeiras			Particulares					Por memória: descobertos bancários		
	Até 1 ano <sup>(2)</sup>	De 1 a 5 anos <sup>(2)</sup>	A mais de 5 anos <sup>(2)</sup>	Total	Habitação		Consumo e outros fins			Sociedades não financeiras	Particulares
					Do qual:	A mais de 5 anos <sup>(2)</sup>	Até 1 ano <sup>(2)</sup>	De 1 a 5 anos <sup>(2)</sup>	A mais de 5 anos <sup>(2)</sup>		
1	2	3	4	5	6	7	8	9	10		
<b>03</b>											
Abr	42 140	19 293	16 431	66 715	65 319	6 433	5 624	6 174	24 513	3 040	
Mai	42 395	19 277	16 644	67 176	65 882	6 527	5 655	6 203	24 639	2 983	
Jun	42 850	19 313	16 445	68 007	66 692	6 560	5 746	6 237	24 616	2 999	
Jul	41 923	19 411	16 684	68 306	67 076	6 007	5 774	6 465	24 161	2 927	
Ago	41 679	19 405	16 701	68 962	67 753	5 911	5 808	6 471	24 137	2 977	
Set	41 533	19 654	17 437	69 015	67 851	5 950	5 793	6 513	24 189	3 005	
Out	40 317	20 157	17 690	68 876	67 756	5 949	5 823	6 610	23 538	2 976	
Nov	40 441	20 310	18 068	67 678	66 687	5 769	5 658	6 553	23 861	2 957	
Dez	40 591	21 106	19 876	66 425	65 451	5 912	5 837	6 722	23 598	3 101	
<b>04</b>											
Jan	40 242	21 017	19 898	66 940	65 976	5 805	5 809	6 718	23 631	2 971	
Fev	40 591	20 888	19 727	67 539	66 584	5 677	5 804	6 717	23 761	2 892	
Mar	41 662	20 592	20 017	68 317	67 366	5 712	5 888	6 821	24 581	2 956	
Abr	41 173	20 579	20 160	69 036	68 090	5 729	6 116	7 535	24 146	2 985	
Mai	40 815	20 666	20 852	69 852	68 878	5 736	6 111	7 607	23 812	2 973	
Jun	41 201	21 254	20 765	70 720	69 749	5 773	6 015	7 637	24 122	2 970	
Jul	40 349	21 493	21 073	71 634	70 671	5 744	6 060	7 642	23 187	2 958	
Ago	40 005	21 451	20 995	72 323	71 377	5 779	5 998	7 619	23 055	3 019	
Set	39 605	21 548	20 946	73 114	72 154	5 882	6 036	7 762	22 999	3 026	

1	2	3	4	5	6	7	8	8	10
Up to 1 year <sup>(2)</sup>	Over 1 and up to 5 years <sup>(2)</sup>	Over 5 years <sup>(2)</sup>	Total	Over 5 years <sup>(2)</sup>	Up to 1 year <sup>(2)</sup>	Over 1 and up to 5 years <sup>(2)</sup>	Over 5 years <sup>(2)</sup>	Non-financial corporations	Private individuals
Non-financial corporations			Of which:		Consumer credit and other purposes			Memo items: bank overdrafts	
			For house purchases		Private individuals				

(1) Operações denominadas em euros./ Transactions denominated in euros.

(2) O prazo relevante é o prazo contratual das operações. / Breakdown by original maturity.

Chama-se a atenção para o facto da desagregação por prazos usada neste Quadro corresponder à maturidade contratual, enquanto nos Quadros B.7.1.1 e B.7.1.2, relativos a novas operações, o critério de desagregação respeita aos prazos de fixação inicial da taxa de juro (ver Nota aos Quadros B.7.1.1 e B.7.1.2). Por exemplo, tanto um empréstimo ao consumo a três anos com taxa de juro indexada, revista de 6 em 6 meses, como um empréstimo ao consumo a três anos com taxa de juro fixa são classificados neste Quadro no mesmo segmento, ou seja em "Empréstimos a particulares para consumo e outros fins - operações de 1 a 5 anos", enquanto nos Quadros B.7.1.1 e B.7.1.2 estas duas operações são classificadas em segmentos distintos, respectivamente em "Empréstimos a particulares para consumo com prazo de fixação inicial de taxa até 1 ano" e em "Empréstimos a particulares para consumo com prazo de fixação inicial de taxa de 1 a 5 anos".

It should be noted that the maturity breakdown used in this Table refers to the original maturity and not to the initial rate fixation period, which is the criteria applied to the interest rate statistics on new business (see Note to Tables B.7.1.1 and B.7.1.2). For example, both a new consumer credit at 3 years with indexed interest rate, revised every 6 months, and with fixed interest rate are classified in this Table in the same segment "Consumer credit and loans to other purposes to private individuals - over 1 and up to 5 years", whereas in Tables B.7.1.1 and B.7.1.2 they are included in separate segments, "Consumer credit to private individuals with an initial rate fixation up to 1 year" and "Consumer credit to private individuals with an initial rate fixation over 1 and up to 5 years", respectively.

**B.7.1.7 TAXAS DE JURO DE SALDOS DE DEPÓSITOS COM PRAZO ACORDADO<sup>(1)</sup> DE RESIDENTES NA ÁREA DO EURO EM INSTITUIÇÕES FINANCEIRAS MONETÁRIAS**  
Médias ponderadas

**INTEREST RATES ON OUTSTANDING AMOUNTS OF DEPOSITS WITH AGREED MATURITY<sup>(1)</sup> PLACED BY RESIDENTS IN THE EURO AREA WITH MONETARY FINANCIAL INSTITUTIONS**  
Weighted averages

Fonte / Source: Banco de Portugal

Em percentagem / Percentage

	Sociedades não financeiras				Particulares			
	Responsabilidades à vista	Depósitos com prazo acordado <sup>(1)</sup>		Responsabilidades à vista	Depósitos com prazo acordado <sup>(1)</sup>			
		Até 2 anos	A mais de 2 anos		Até 2 anos	A mais de 2 anos		
<b>03</b>								
Abr	0.63	2.56	4.75	0.26	2.22	2.94		
Mai	0.62	2.50	4.73	0.28	2.18	2.79		
Jun	0.54	2.26	4.72	0.23	2.12	2.69		
Jul	0.44	2.19	4.36	0.24	2.09	2.50		
Ago	0.45	2.12	4.36	0.24	2.04	2.46		
Set	0.44	2.14	4.33	0.24	2.01	2.43		
Out	0.45	2.13	4.34	0.25	2.00	2.43		
Nov	0.52	2.21	4.71	0.25	1.99	2.42		
Dez	0.48	2.30	4.71	0.25	1.99	2.42		
<b>04</b>								
Jan	0.42	2.25	4.66	0.25	2.00	2.36		
Fev	0.45	2.17	4.68	0.21	2.00	2.35		
Mar	0.45	2.16	4.66	0.20	1.99	2.33		
Abr	0.45	2.09	4.66	0.20	1.97	2.42		
Mai	0.48	2.08	4.67	0.19	1.96	2.40		
Jun	0.47	2.14	4.65	0.19	1.95	2.38		
Jul	0.46	2.14	4.69	0.19	1.95	2.37		
Ago	0.44	2.14	4.69	0.19	1.95	2.35		
Set	0.42	2.14	4.69	0.19	1.95	2.32		

	1	2	3	4	5	6
	Overnight	Up to 2 years	Over 2 years	Overnight	Up to 2 years	Over 2 years
		Deposits with agreed maturity <sup>(1)</sup>				

(1) Inclui depósitos a prazo e de poupança e equiparados a depósitos (excluindo acordos de recompra). / Includes time deposits, savings' deposits and deposit-like instruments (excluding repurchase agreements).

**B.7.1.8 SALDOS DE DEPÓSITOS COM PRAZO ACORDADO<sup>(1)</sup> DE RESIDENTES NA ÁREA DO EURO EM INSTITUIÇÕES FINANCEIRAS MONETÁRIAS**  
Saldos em fim de mês

**OUTSTANDING AMOUNTS OF DEPOSITS WITH AGREED MATURITY<sup>(1)</sup> PLACED BY RESIDENTS IN THE EURO AREA WITH MONETARY FINANCIAL INSTITUTIONS**  
End-of-month figures

Fonte / Source: Banco de Portugal

10<sup>6</sup> euro

	Sociedades não financeiras				Particulares			
	Responsabilidades à vista	Depósitos com prazo acordado <sup>(1)</sup>		Responsabilidades à vista	Depósitos com prazo acordado <sup>(1)</sup>			
		Até 2 anos	A mais de 2 anos		Até 2 anos	A mais de 2 anos		
<b>03</b>								
Abr	11 712	8 327	1 172	24 380	57 381	2 601		
Mai	11 441	9 439	1 154	24 321	57 301	2 722		
Jun	12 189	9 809	1 159	25 410	56 785	2 807		
Jul	12 190	10 480	1 159	26 734	56 270	2 758		
Ago	11 551	10 629	1 157	26 605	56 237	2 726		
Set	12 596	10 649	1 162	26 492	56 928	2 718		
Out	12 266	10 918	1 158	25 685	56 827	2 710		
Nov	12 594	10 949	1 310	26 807	57 209	2 713		
Dez	13 712	10 751	1 306	26 481	57 530	2 772		
<b>04</b>								
Jan	11 956	11 317	1 306	25 753	57 199	2 850		
Fev	11 610	11 972	1 308	25 639	56 500	2 894		
Mar	12 326	11 694	1 289	25 374	57 368	3 011		
Abr	12 288	12 095	1 295	25 544	57 659	3 206		
Mai	12 570	11 353	1 281	25 251	57 512	3 334		
Jun	13 086	11 285	1 290	26 156	57 322	3 471		
Jul	13 000	12 275	1 288	27 275	57 406	3 643		
Ago	12 509	11 858	1 296	27 252	56 371	3 832		
Set	12 933	13 100	1 290	26 952	55 994	3 966		

	1	2	3	4	5	6
	Overnight	Up to 2 years	Over 2 years	Overnight	Up to 2 years	Over 2 years
		Deposits with agreed maturity <sup>(1)</sup>				
Non-financial corporations			Private individuals			

(1) Inclui depósitos a prazo e de poupança e equiparados a depósitos (excluindo acordos de recompra). / Includes time deposits, savings' deposits and deposit-like instruments (excluding repurchase agreements).

**B.7.2.1 CUSTOS POR NATUREZA DE OUTRAS INSTITUIÇÕES FINANCEIRAS MONETÁRIAS (continua)**

Valores acumulados desde o início do ano

**OTHER MONETARY FINANCIAL INSTITUTIONS' OPERATING COSTS (to be continued)**

Cumulative values since the beginning of the year

Fonte / Source: Banco de Portugal

10<sup>6</sup> euros

	Recursos de instituições de crédito				Outros recursos				Garantias recebidas	Compromissos assumidos por terceiros
	Instituições de crédito no País			Total	Depósitos	Empréstimos	Títulos	Capitais próprios e equiparados		
	das quais:		Instituições de crédito no estrangeiro							
	Banco de Portugal	Total								
1	2	3	4=2+3	5	6	7	8	9	10	
99 Jun	16	479	778	1 257	1 146	1	975	117	1	1
Set	31	709	1 213	1 922	1 681	1	1 466	179	1	1
Dez	46	984	1 690	2 675	2 235	1	1 817	247	2	2
00 Mar	16	309	509	819	611	0	463	83	0	1
Jun	33	498	1 101	1 598	1 257	0	869	164	1	1
Set	55	788	1 745	2 533	2 013	1	1 277	261	1	1
Dez	73	1 012	2 752	3 764	2 869	1	1 850	358	1	2
01 Mar	18	256	818	1 074	899	0	511	109	0	0
Jun	30	476	1 688	2 164	1 791	0	1 011	226	0	0
Set	39	673	2 485	3 158	2 618	0	1 558	341	1	1
Dez	44	845	3 357	4 202	3 418	1	2 206	450	3	1
02 Mar	6	199	702	901	714	0	507	96	0	1
Jun	10	380	1 437	1 817	1 411	1	974	187	1	1
Set	12	593	2 193	2 786	2 130	1	2 079	282	1	3
Dez	15	830	2 997	3 827	2 906	1	2 381	380	2	5
03 Mar	1	193	681	874	634	0	570	88	1	1
Jun	3	383	1 347	1 730	1 209	1	819	169	2	2
Set	4	562	1 976	2 537	1 721	1	1 192	246	2	3
Dez	5	718	2 603	3 320	2 213	1	1 571	325	3	4
04 Mar	3	147	618	765	478	2	359	75	1	2
Jun	12	294	1 246	1 540	955	3	659	148	2	4
Set	27	464	1 908	2 372	1 447	4	908	218	3	7

	1	2	3	4=2+3	5	6	7	8	9	10
	Banco de Portugal	Total	Foreign credit institutions	Total	Deposits	Loans	Securities	Capital accounts	Received guarantees	Commitments assumed by third parties
	of which:									
	Domestic credit institutions									
	Credit institutions resources				Other resources					

**B.7.2.1 CUSTOS POR NATUREZA DE OUTRAS INSTITUIÇÕES FINANCEIRAS MONETÁRIAS (continuação)**

Valores acumulados desde o início do ano

**OTHER MONETARY FINANCIAL INSTITUTIONS' OPERATING COSTS (continued)**

Cumulative values since the beginning of the year

Fonte / Source: Banco de Portugal

10<sup>6</sup> euros

	Operações cambiais, de taxa de juro e sobre cotações				Serviços bancários e operações realizadas por terceiros	Outros custos			Total	
	das quais:			Total		dos quais:				
	Operações cambiais à vista	Operações cambiais à prazo	Operações de swap			Custos com o pessoal	Fornecimentos e serviços de terceiros	Amortizações e provisões do exercício		
										Total
11	12	13	14	15	16	17	18	19	20=4+...+10+14+15+19	
99 Jun	2 317	163	1 659	4 693	66	997	641	1 349	3 491	11 747
Set	4 189	172	2 368	7 518	100	1 501	973	2 059	5 127	17 997
Dez	5 053	196	3 202	9 450	143	2 007	1 405	2 906	7 400	23 972
00 Mar	639	110	1 098	2 094	48	535	342	734	2 375	6 494
Jun	1 700	130	2 037	4 420	88	1 051	697	1 464	4 003	12 402
Set	2 957	165	3 088	6 989	135	1 572	1 076	2 082	5 673	18 883
Dez	4 348	194	4 630	10 223	177	2 171	1 559	3 206	8 109	27 354
01 Mar	1 373	135	1 697	3 558	42	519	370	572	2 297	8 491
Jun	2 469	157	3 091	6 331	90	1 069	791	1 183	4 113	15 728
Set	3 626	210	4 506	9 126	138	1 529	1 210	1 731	5 742	22 682
Dez	4 410	265	5 878	11 612	190	2 088	1 717	2 731	7 900	29 981
02 Mar	885	57	1 414	2 542	53	518	415	887	2 180	6 994
Jun	2 088	275	2 786	5 525	112	1 048	875	1 670	4 202	14 230
Set	3 054	269	4 358	8 414	169	1 590	1 328	2 360	6 249	22 115
Dez	4 203	296	5 748	11 185	229	2 164	1 835	3 461	8 737	29 652
03 Mar	1 308	43	1 344	2 870	54	535	423	643	1 925	7 017
Jun	2 721	92	3 400	6 876	111	1 096	888	1 690	4 376	15 294
Set	4 363	108	5 161	10 646	170	1 638	1 364	2 510	6 554	23 073
Dez	5 961	168	7 546	15 220	239	2 199	1 817	3 585	9 070	31 966
04 Mar	1 229	59	2 888	4 619	64	540	463	779	2 127	8 491
Jun	2 372	69	5 205	8 413	135	1 090	977	1 646	4 340	16 199
Set	3 289	88	7 824	12 534	206	1 657	1 431	2 478	6 567	24 266

	11	12	13	14	15	16	17	18	19	20=4+...+10+14+15+19
	Spot foreign exchange operations	Forward foreign exchange operations	Swap operations	Total	Bank services and third parties operations	Personnel costs	Supplies and services from third parties	Depreciation and provisions	Total	Total
	of which:					of which:				
	Foreign exchange, interest rate and quotation operations					Other costs				

**B.7.2.2 PROVEITOS POR NATUREZA DE OUTRAS INSTITUIÇÕES  
FINANCEIRAS MONETÁRIAS (continua)**

Valores acumulados desde o início do ano

**OTHER MONETARY FINANCIAL INSTITUTIONS'  
OPERATING INCOME (to be continued)**

Cumulative values since the beginning of the year

Fonte / Source: Banco de Portugal

10<sup>6</sup> euros

	Aplicações em instituições de crédito				Outras aplicações		Garantias prestadas	Compromissos perante terceiros
	Instituições de crédito no país			Total	Crédito	Títulos		
	das quais:	Total	Instituições de crédito no estrangeiro					
	Banco de Portugal							
1	2	3	4=2+3	5	6	7	8	
99 Jun	103	598	658	1 256	3 016	1 696	67	13
Set	149	876	1000	1 876	4 516	2 399	102	28
Dez	195	1 201	1 390	2 591	6 090	3 231	139	37
00 Mar	54	375	400	775	1 738	802	38	10
Jun	113	632	809	1 441	3 533	1 693	75	25
Set	188	980	1 241	2 221	5 641	2 380	110	36
Dez	268	1 358	1 839	3 197	7 980	3 039	150	49
01 Mar	78	348	503	851	2 417	749	38	10
Jun	157	677	996	1 673	4 924	1 526	77	21
Set	227	987	1 463	2 450	7 255	2 111	115	28
Dez	287	1 264	1 908	3 172	9 659	3 056	159	37
02 Mar	52	287	336	622	2 256	756	46	11
Jun	100	570	686	1 256	4 472	1 505	88	22
Set	151	867	1 072	1 939	6 791	2 514	135	36
Dez	205	1 181	1 433	2 614	9 169	3 222	183	48
03 Mar	36	253	282	535	2 198	743	47	13
Jun	69	499	552	1 051	4 297	1 526	98	28
Set	97	724	810	1 534	6 270	2 137	151	39
Dez	120	910	1 101	2 011	8 247	2 835	205	53
04 Mar	22	184	264	448	1 931	792	53	13
Jun	43	363	525	888	3 844	1 306	111	36
Set	65	567	810	1 376	5 804	1 729	167	48

1	2	3	4=2+3	5	6	7	8
Banco de Portugal	Total	Foreign credit institutions	Total	Credit	Securities	Guarantees	Commitments vis-à-vis third parties
of which:							
Domestic credit institutions							
Investment on credit institutions				Other investments			

**B.7.2.2 PROVEITOS POR NATUREZA DE OUTRAS INSTITUIÇÕES  
FINANCEIRAS MONETÁRIAS (continuação)**

Valores acumulados desde o início do ano

**OTHER MONETARY FINANCIAL INSTITUTIONS'  
OPERATING INCOME (continued)**

Cumulative values since the beginning of the year

Fonte / Source: Banco de Portugal

10<sup>6</sup> euros

	Operações cambiais, de taxa de juro e sobre cotações				Serviços bancários e operações realizadas por conta de terceiros	Outros proveitos	Total	Resultado de exploração
	dos quais:			Total				
	Operações cambiais à vista	Operações cambiais a prazo	Operações de swap					
	9	10	11					
13	14	15=4+...+8+12+13+14	16					
99 Jun	2 394	121	1 808	4 944	393	1 323	12 708	961
Set	4 280	121	2 603	7 880	604	1 816	19 220	1 223
Dez	5 186	176	3 493	9 951	865	2 773	25 676	1 704
00 Mar	661	139	1 195	2 220	268	1 188	7 039	545
Jun	1 734	167	2 167	4 594	506	1 709	13 576	1 175
Set	2 971	254	3 285	7 238	780	2 197	20 602	1 719
Dez	4 373	242	4 851	10 452	1 061	3 040	28 969	1 615
01 Mar	1 331	189	1 649	3 576	242	1 167	9 051	560
Jun	2 533	104	3 033	6 324	494	1 911	16 949	1 221
Set	3 718	141	4 446	9 129	751	2 424	24 264	1 582
Dez	4 534	206	5 978	11 822	1 032	3 236	32 173	2 191
02 Mar	932	56	1 496	2 663	260	1 037	7 651	657
Jun	2 201	167	2 909	5 666	532	1 803	15 342	1 113
Set	3 192	162	4 422	8 469	800	2 572	23 256	1 141
Dez	4 276	192	5 979	11 335	1 116	3 826	31 513	1 861
03 Mar	1 304	48	1 382	2 901	280	803	7 520	504
Jun	2 695	104	3 552	6 985	581	1 829	16 396	1 102
Set	4 377	109	5 408	10 835	906	2 715	24 587	1 514
Dez	5 970	162	7 963	15 563	1 266	3 908	34 089	2 124
04 Mar	1 231	67	2 924	4 601	340	900	9 079	588
Jun	2 389	86	5 295	8 502	706	1 850	17 242	1 043
Set	3 341	90	7 943	12 636	1 043	2 936	25 740	1 474

9	10	11	12	13	14	15=4+...+8+12+13+14	16
Spot foreign exchange operations	Forward foreign exchange operations	Swap operations	Total	Bank services and operations on account of third parties	Other income	Total	Operating profit / loss
of which:							
Foreign exchange, interest rate and quotation operations							







**B.8.1.2.4 COMPOSIÇÃO DA CARTEIRA DE APLICAÇÕES DOS FUNDOS DE INVESTIMENTO MOBILIÁRIO<sup>(1)</sup>**

**COMPOSITION OF THE INVESTMENT PORTFOLIO OF MUTUAL FUNDS<sup>(1)</sup>**

**MONTANTES APLICADOS POR PAÍS EMITENTE**  
Saldos em fim de trimestre

**AMOUNTS INVESTED BROKEN DOWN BY ISSUING COUNTRY**  
End-of-quarter figures

Fonte / Source: CMVM e Banco de Portugal. / Securities Market Commission and Banco de Portugal

10<sup>6</sup> euros

	Países da área do euro		Países fora da área do euro		Total	Por memória:							
	Portugal	Outros	Outros países da União Europeia	Países fora da União Europeia		Alemanha	Espanha	França	Itália	Luxemburgo	Reino Unido	Brasil	EUA
	1	2	3	4		5=1+...+4	6	7	8	9	10	11	12
99 Jun	16 763.2	4 516.7	796.8	2 745.2	24 821.9	839.1	823.8	755.0	318.0	698.4	690.8	148.3	672.6
Set	15 316.2	4 865.7	954.7	3 008.3	24 144.8	1 113.5	730.2	797.6	260.4	762.7	829.0	193.1	717.1
Dez	14 734.9	5 156.5	1 140.7	3 207.3	24 239.3	1 078.1	730.3	815.2	292.2	825.5	978.7	200.1	855.9
00 Mar	13 132.7	5 505.9	1 324.4	3 440.8	23 403.7	1 339.7	589.9	1 052.2	371.5	695.0	1 121.2	199.8	994.6
Jun	12 878.7	5 261.4	1 193.7	3 322.4	22 656.2	1 889.2	463.0	850.2	406.1	531.8	1 023.9	226.1	1 015.0
Set	12 072.2	5 938.4	1 293.1	3 274.8	22 578.6	2 309.1	419.7	845.9	433.1	529.1	1 103.1	240.2	1 130.8
Dez	10 571.8	6 398.4	1 329.4	3 250.2	21 549.8	2 544.8	458.9	872.9	540.9	532.3	1 133.9	230.9	1 072.3
01 Mar	9 603.7	6 738.3	1 333.7	3 531.0	21 206.7	2 319.6	495.2	1 049.2	666.5	513.4	1 159.4	299.9	1 105.9
Jun	8 948.0	6 660.9	1 534.5	3 587.4	20 730.8	2 133.6	459.8	974.9	720.6	571.9	1 328.0	272.3	1 232.9
Set	8 763.4	6 541.6	1 303.8	3 482.6	20 091.4	1 701.9	465.4	981.5	1 025.4	536.5	1 129.0	241.7	1 201.9
Dez	8 700.3	7 260.0	1 435.0	3 801.3	21 196.6	1 939.7	364.8	987.9	1 244.3	528.4	1 218.1	222.7	1 315.1
02 Mar	8 401.3	7 899.7	1 628.3	3 748.2	21 677.6	2 160.6	426.3	864.0	1 408.4	525.4	1 371.7	164.9	1 292.3
Jun	7 761.6	7 818.1	1 747.5	3 986.9	21 314.0	1 980.2	389.2	885.5	1 607.5	492.6	1 452.2	128.7	1 322.4
Set	7 439.7	7 571.0	1 733.4	3 596.8	20 340.9	1 951.5	384.0	883.6	1 343.3	474.4	1 475.2	79.1	1 235.0
Dez	7 127.3	7 565.9	1 768.3	3 610.3	20 071.8	1 911.9	303.1	955.7	1 207.0	452.2	1 468.0	23.2	1 167.7
03 Mar	6 853.0	7 617.4	1 973.1	3 596.6	20 040.1	1 728.0	327.6	1 134.0	1 188.5	404.9	1 612.1	20.3	1 098.1
Jun	7 191.4	7 681.1	2 162.5	3 745.2	20 780.2	1 407.1	429.9	1 192.9	1 088.3	460.7	1 741.2	32.7	1 120.9
Set	7 118.5	8 139.0	2 215.5	3 924.5	21 397.4	1 383.7	548.1	1 230.5	1 252.5	440.1	1 803.8	44.3	1 152.6
Dez	7 296.4	8 519.2	2 266.2	4 031.3	22 112.9	1 364.4	647.0	1 343.2	1 218.7	589.6	1 878.9	41.9	1 140.7
04 Mar	7 490.3	8 453.1	2 190.8	4 304.5	22 438.7	1 249.7	684.1	1 469.9	1 089.8	640.3	1 866.0	61.9	1 146.1
Jun	7 133.6	8 559.2	2 189.4	4 500.6	22 382.8	1 009.4	716.7	1 513.3	1 135.7	709.1	1 884.6	57.8	1 287.1
Set	7 058.6	8 808.4	2 310.7	4 566.6	22 744.3	1 056.2	757.1	1 475.0	1 170.8	721.9	1 951.0	52.3	1 271.6

	1	2	3	4	5=1+...+4	6	7	8	9	10	11	12	13
	Portugal	Other	Other European Union countries	Countries outside the European Union	Total	Germany	Spain	France	Italy	Luxembourg	United Kingdom	Brazil	USA
	Euro area countries		Non-euro area countries		Memo:								

(1) Não inclui Fundos do Mercado Monetário que em termos estatísticos são considerados Outras Instituições Financeiras Monetárias. / Does not include Money Market Funds which in statistical terms are considered as Other Monetary Financial Institutions.

**B.8.2.1.1 BALANÇO DOS OUTROS INTERMEDIÁRIOS FINANCEIROS<sup>(a)</sup> (EXCEPTO FUNDOS DE INVESTIMENTO)**  
Saldos em fim de semestre

**BALANCE SHEET OF OTHER FINANCIAL INTERMEDIARIES<sup>(a)</sup> (EXCLUDING MUTUAL FUNDS)**  
End-of-semester figures

Fonte / Source: Banco de Portugal

10<sup>6</sup> euros

	Activos				Passivos					Total
	Activos sob a forma de depósitos e outras aplicações similares	Títulos em carteira <sup>(1)</sup>	Créditos concedidos <sup>(1)</sup>	Activos diversos	Passivos sob a forma de empréstimos e outros recursos similares	Empréstimos subordinados	Obrigações (excepto subordinadas) e outros títulos de rendimento fixo	Capital e reservas <sup>(2)</sup>	Passivos diversos <sup>(2)</sup>	
	1	2	3	4	5	6	7	8	9	
94 Dez	191.8	1 383.8	4 326.3	635.7	2 837.3	160.1	797.6	2 141.7	601.0	6 537.7
95 Jun	347.5	2 563.1	4 506.1	1 228.0	3 379.0	202.9	768.5	3 151.2	1 143.0	8 644.7
96 Dez	361.9	3 036.3	4 910.0	1 028.9	3 471.6	199.5	799.7	3 775.0	1 091.4	9 337.1
97 Jun	326.9	2 831.0	5 129.2	975.2	3 383.1	206.1	920.3	3 457.4	1 295.3	9 262.3
98 Dez	275.4	3 798.8	5 898.7	807.7	3 739.6	207.2	1 578.4	4 251.1	1 004.3	10 780.6
99 Jun	247.4	3 678.4	5 816.8	1 285.5	3 741.2	225.1	1 362.6	4 026.3	1 672.8	11 028.1
00 Dez	360.4	5 225.6	6 388.4	960.7	4 371.0	312.2	1 781.5	5 416.3	1 054.2	12 935.2
01 Jun	527.6	6 173.6	6 687.6	1 329.9	5 079.4	264.2	2 003.6	5 610.1	1 761.3	14 718.7
02 Dez	1 052.2	4 580.8	8 114.9	768.0	4 825.6	290.1	2 083.8	5 468.6	1 847.8	14 515.8
03 Jun	1 028.9	5 900.7	8 413.4	1 299.2	5 000.7	261.8	2 123.9	5 889.7	3 366.0	16 642.2
04 Dez	1 106.4	5 713.1	9 832.9	1 148.7	6 014.5	338.0	2 321.8	6 999.9	2 126.8	17 801.0
05 Jun	1 455.3	5 580.6	10 256.4	1 608.4	6 561.4	327.8	2 298.1	6 861.7	2 851.8	18 900.6
06 Dez	1 153.3	6 690.9	11 205.0	1 279.8	7 566.1	467.6	2 141.2	8 226.0	1 928.1	20 329.0
07 Jun	1 237.4	7 588.7	13 430.8	1 785.9	9 589.0	468.5	2 073.6	9 179.3	2 732.5	24 042.9
08 Dez	1 259.7	9 027.7	15 762.3	1 115.9	9 316.3	631.4	2 180.3	12 955.7	2 082.0	27 165.6
09 Jun	1 042.2	10 063.0	16 082.5	1 717.2	9 002.8	2 446.2	2 017.4	12 550.1	2 888.4	28 904.9
10 Dez	1 116.1	9 624.3	16 711.3	1 229.5	8 469.1	2 358.6	1 700.3	14 389.8	1 763.5	28 681.1
11 Jun	1 088.7	9 380.7	16 409.6	1 877.4	8 316.5	1 654.4	1 708.4	14 547.2	2 529.9	28 756.4
12 Dez	811.6	12 647.9	24 995.4	2 836.0	8 836.0	1 590.3	2 784.5	26 546.3	1 834.5	41 290.9
13 Jun	1 053.2	13 450.6	24 857.5	3 456.2	9 107.5	1 576.3	2 656.1	26 672.7	2 804.9	42 817.4

\*A alteração do Plano de Contas do Sistema Bancário em Janeiro de 1999 poderá originar quebras nas séries apresentadas. / The revision of the Charts of Accounts of the Banking System, in January of 1999, may imply breaks in the series.

(1) A partir de Março de 1999 é possível distinguir a parcela referente a empréstimos subordinados e a suprimentos, anteriormente classificados em outras imobilizações financeiras e, como tal, em "Títulos em carteira". / From March 1999 onwards it is possible to distinguish the amount related with subordinated loans, up to that time this was classified in the item "Securities".

(2) A noção de capital e reservas para efeitos estatísticos sofreu uma alteração metodológica, passando a incluir, nomeadamente, provisões para créditos de cobrança duvidosa. Neste sentido, procedeu-se à correção de toda a série. / The Capital and reserves definition for statistical purposes suffered a methodological change, beginning to include, among other things, provisions for non-performing loans. Thus, all the series was adjusted.

**B.8.2.1.2 BALANÇO DOS AUXILIARES FINANCEIROS<sup>(a)\*</sup>**
**Saldos em fim de trimestre**
**BALANCE SHEET OF FINANCIAL AUXILIARIES<sup>(a)\*</sup>**
**End-of-quarter figures**

Fonte / Source: Banco de Portugal

 10<sup>6</sup> euros

	Activos				Passivos					Total 10=1+...+4=5+...+9	
	Activos sob a forma de depósitos e outras aplicações similares	Títulos em carteira	Créditos concedidos	Activos diversos	Passivos sob a forma de empréstimos e outros recursos similares	Empréstimos subordinados	Obrigações (excepto subordinadas) e outros títulos de rendimento fixo	Capital e reservas <sup>(1)</sup>	Passivos diversos <sup>(1)</sup>		
	1	2	3	4	5	6	7	8	9		
<b>99</b>	Mar	221.7	495.4	30.1	294.6	61.5	0.3	0.0	723.4	256.6	1 041.8
	Jun	215.0	492.6	28.3	396.6	72.8	0.3	0.0	738.4	320.9	1 132.5
	Set	238.9	490.7	35.7	494.7	74.0	0.3	0.0	765.2	420.4	1 260.0
	Dez	265.6	487.3	25.4	304.1	82.1	0.6	0.0	848.6	151.1	1 082.4
<b>00</b>	Mar	286.8	490.9	30.5	405.2	86.1	0.6	0.0	819.4	307.2	1 213.3
	Jun	299.4	490.6	30.0	509.7	83.3	0.7	0.0	845.7	399.9	1 329.7
	Set	303.2	511.7	44.1	614.8	76.3	0.3	0.0	867.6	529.6	1 473.7
	Dez	301.4	513.1	49.7	351.2	68.9	0.5	0.0	963.2	182.7	1 215.3
<b>01</b>	Mar	289.5	537.6	54.9	454.2	56.2	0.5	0.0	938.5	341.0	1 336.2
	Jun	273.7	562.6	51.0	570.5	50.5	0.6	0.0	958.1	448.6	1 457.8
	Set	262.0	589.8	59.8	646.9	36.8	1.2	0.0	980.1	540.4	1 558.4
	Dez	262.9	616.7	36.2	404.4	26.8	1.5	0.0	1 062.8	229.2	1 320.2
<b>02</b>	Mar	270.0	635.4	32.8	482.6	12.5	2.0	0.0	1 048.6	357.6	1 420.8
	Jun	280.9	647.6	30.5	593.7	11.1	2.0	0.0	1 075.2	464.5	1 552.8
	Set	305.3	644.9	41.7	691.3	11.4	2.0	0.0	1 108.8	561.0	1 683.2
	Dez	342.3	655.9	174.3	451.0	20.4	2.8	0.0	1 361.3	238.9	1 623.4
<b>03</b>	Mar	341.4	666.9	156.9	561.1	20.6	3.0	0.0	1 347.1	355.6	1 726.3
	Jun	311.9	671.4	164.1	665.1	22.2	3.1	0.0	1 365.5	421.7	1 812.5
	Set	284.8	693.9	163.1	763.6	20.1	3.0	0.0	1 400.2	482.2	1 905.4
	Dez	303.9	749.9	167.2	513.7	20.1	2.9	0.0	1 526.8	184.9	1 734.7
<b>04</b>	Mar	322.6	731.4	167.5	617.8	20.0	3.0	0.0	1 476.3	340.0	1 839.3
	Jun	323.0	731.3	167.6	665.2	20.7	2.9	0.1	1 479.2	384.3	1 867.1

1	2	3	4	5	6	7	8	9	10=1+...+4=5+...+9
Deposits and other similar investments	Securities	Loans and advances	Other assets	Loans and other similar resources	Subordinated loans	Bonds (excluding subordinated bonds) and other fixed-income securities	Capital and reserves <sup>(1)</sup>	Other liabilities <sup>(1)</sup>	Total
Assets				Liabilities					

\*A alteração do Plano de Contas do Sistema Bancário em Janeiro de 1999 poderá originar quebras nas séries apresentadas./The revision of the Charts of Accounts of the Banking System, in January of 1999, may imply breaks in the series.

(1) A noção de capital e reservas para efeitos estatísticos sofreu uma alteração metodológica, passando a incluir, nomeadamente, provisões para créditos de cobrança duvidosa. Neste sentido, procedeu-se à correcção de toda a série./The Capital and reserves definition for statistical purposes suffered a methodological change, beginning to include, among other things, provisions for non-performing loans. Thus, all the serie was adjusted.

**B.8.2.2.1 ACTIVOS DE OUTROS INTERMEDIÁRIOS FINANCEIROS (EXCEPTO FUNDOS DE INVESTIMENTO) E AUXILIARES FINANCEIROS SOB A FORMA DE DEPÓSITOS E OUTRAS APLICAÇÕES SIMILARES EM INSTITUIÇÕES FINANCEIRAS<sup>(a)\*</sup>**
**Saldos em fim de semestre**
**DEPOSITS AND OTHER SIMILAR INVESTMENTS OF OTHER FINANCIAL INTERMEDIARIES (EXCLUDING MUTUAL FUNDS) AND FINANCIAL AUXILIARIES IN FINANCIAL INSTITUTIONS<sup>(a)\*</sup>**
**End-of-semester figures**

Fonte / Source: Banco de Portugal

 10<sup>6</sup> euros

	Instituições financeiras residentes									Instituições financeiras não residentes <sup>(2)</sup>			Total			
	Instituições financeiras monetárias <sup>(1)</sup>			dos quais: Depósitos à ordem			Instituições financeiras não monetárias			Intermediários financeiros	Auxiliares financeiros	Total	Intermediários financeiros	Auxiliares financeiros	Total	
	Intermediários financeiros	Auxiliares financeiros	Total	Intermediários financeiros	Auxiliares financeiros	Total	Intermediários financeiros	Auxiliares financeiros	Total							
1	2	3=1+2	4	5	6=4+5	7	8	9=7+8	10	11	12=10+11	13=1+7+10	14=2+8+11	15=13+14		
<b>94</b>	Dez	179.3	55.8	235.1	47.1	18.5	65.5	5.7	9.7	15.3	6.9	0.0	6.9	191.8	65.4	257.3
	Jun	323.3	62.4	385.7	188.7	19.4	208.1	1.3	9.0	10.3	22.8	0.0	22.8	347.5	71.4	418.9
	Dez	348.5	69.6	418.2	174.4	30.8	205.2	8.0	9.7	17.7	5.4	0.2	5.6	361.9	79.5	441.4
<b>96</b>	Jun	312.5	65.4	377.8	132.4	27.9	160.3	10.1	3.8	13.9	4.3	0.0	4.4	326.9	69.2	396.1
	Dez	257.7	90.5	348.1	109.0	48.5	157.5	13.5	13.8	27.3	4.2	0.0	4.2	275.4	104.3	379.6
<b>97</b>	Jun	236.0	100.4	336.4	114.1	61.8	175.9	10.9	11.8	22.8	0.5	0.1	0.6	247.4	112.4	359.7
	Dez	346.3	142.7	489.0	241.6	88.3	329.9	11.7	29.5	41.2	2.5	0.3	2.8	360.4	172.5	532.9
<b>98</b>	Jun	510.6	123.5	634.1	358.6	72.0	430.6	10.2	36.5	46.7	6.8	0.3	7.2	527.6	160.4	688.0
	Dez	350.9	153.8	504.7	116.0	82.8	198.7	39.9	42.9	82.8	661.4	0.5	661.9	1 052.2	197.2	1 249.4
<b>99</b>	Jun	384.8	183.9	568.7	194.3	119.1	313.4	34.0	30.8	64.8	610.1	0.2	610.4	1 028.9	215.0	1 243.9
	Dez	435.4	229.0	664.4	249.3	154.4	403.7	51.5	35.1	86.6	619.4	1.4	620.8	1 106.4	265.6	1 371.9
<b>00</b>	Jun	833.8	263.0	1 096.8	492.8	201.1	693.9	18.7	35.2	53.9	602.8	1.2	604.0	1 455.3	299.4	1 754.7
	Dez	516.4	271.6	787.9	345.2	193.8	538.9	31.4	29.2	60.6	605.5	0.6	606.1	1 153.3	301.4	1 454.6
<b>01</b>	Jun	650.1	247.6	897.6	501.4	179.9	681.2	25.9	24.1	50.0	561.4	2.0	563.4	1 237.4	273.7	1 511.1
	Dez	686.0	233.4	919.3	537.5	166.0	703.5	23.7	28.7	52.3	550.0	0.9	550.9	1 259.7	262.9	1 522.6
<b>02</b>	Jun	504.4	265.6	770.0	361.0	199.4	560.5	27.8	14.6	42.4	510.1	0.7	510.7	1 042.2	280.9	1 323.2
	Dez	588.8	316.7	905.5	391.7	206.0	597.7	18.3	23.2	41.5	509.0	2.3	511.3	1 116.1	342.3	1 458.3
<b>03</b>	Jun	603.4	279.0	882.4	525.7	168.5	694.2	12.7	29.3	42.0	472.6	3.6	476.2	1 088.7	311.9	1 400.6
	Dez	719.7	269.1	988.8	629.1	143.2	772.3	6.3	30.5	36.8	85.6	4.2	89.9	811.6	303.9	1 115.5
<b>04</b>	Jun	1 001.8	281.0	1 282.8	793.6	162.8	956.3	8.2	34.7	42.9	43.1	7.4	50.5	1 053.2	323.0	1 376.2

\*A alteração do Plano de Contas do Sistema Bancário em Janeiro de 1999 poderá originar quebras nas séries apresentadas. / The revision of the Charts of Accounts of the Banking System, in January of 1999, may imply breaks in the series.

(1) Inclui notas e moedas denominadas em euros. / Includes notes and coins denominated in euro.

(2) Não inclui notas e moedas denominadas em euros na posse das Outras IFM que são consideradas uma disponibilidade face ao Banco de Portugal./ Does not include notes and coins denominated in euro held by Other MFI, which are viewed as an asset vis-à-vis the Banco de Portugal.

**B.8.2.2.2 TÍTULOS EM CARTEIRA DE OUTROS INTERMEDIÁRIOS FINANCEIROS (EXCEPTO FUNDOS DE INVESTIMENTO) E AUXILIARES FINANCEIROS (a)**

**SECURITIES OF OTHER FINANCIAL INTERMEDIARIES (EXCLUDING MUTUAL FUNDS) AND FINANCIAL AUXILIARIES (a)**

Saldos em fim de semestre

End-of-semester figures

Fonte / Source: Banco de Portugal

10<sup>6</sup> euros

	Títulos de rendimento fixo						Títulos de rendimento variável			Títulos de rendimento não especificado			Total			
	Residentes			Não residentes			Intermediários financeiros (1)	Auxiliares financeiros	Total	Intermediários financeiros	Auxiliares financeiros	Total	Intermediários financeiros	Auxiliares financeiros	Total	
	Intermediários financeiros	Auxiliares financeiros	Total	Intermediários financeiros	Auxiliares financeiros	Total										
1	2	3=1+2	4	5	6=4+5	7	8	9=7+8	10	11	12=10+11	13=1+4+7+10	14=2+5+8+11	15=13+14		
94	Dez	125.6	90.8	216.4	0.0	0.0	0.0	1 255.6	3.9	1 259.5	2.6	0.2	2.9	1 383.8	95.0	1 478.7
95	Jun	98.9	72.9	171.8	1.7	0.1	1.9	2 459.6	4.4	2 464.0	3.0	0.1	3.1	2 563.1	77.6	2 640.8
	Dez	80.8	66.9	147.8	9.7	1.3	11.1	2 927.6	4.2	2 931.8	18.1	240.3	258.4	3 036.3	312.7	3 349.0
96	Jun	64.4	76.6	140.9	36.4	1.4	37.8	2 729.5	4.4	2 733.9	0.7	278.6	279.3	2 831.0	361.0	3 192.0
	Dez	122.2	56.7	179.0	14.9	1.4	16.2	3 645.7	4.9	3 650.6	16.0	317.0	333.0	3 798.8	380.0	4 178.8
97	Jun	109.2	53.9	163.1	1.6	3.7	5.3	3 513.4	5.7	3 519.1	54.3	349.3	403.6	3 678.4	412.6	4 091.0
	Dez	129.1	39.7	168.8	1.0	3.7	4.7	4 861.0	5.2	4 866.2	234.5	381.7	616.3	5 225.6	430.4	5 656.0
98	Jun	129.8	48.6	178.4	1.0	3.7	4.7	4 845.5	5.2	4 850.7	1 197.3	415.4	1 612.7	6 173.6	472.9	6 646.5
	Dez	81.8	38.6	120.4	2.3	2.5	4.8	4 440.3	5.8	4 446.1	56.3	449.0	505.3	4 580.8	495.9	5 076.6
99	Jun	68.3	345.5	413.8	7.9	140.9	148.8	5 771.5	6.3	5 777.8	53.0	0.0	53.0	5 900.7	492.6	6 393.4
	Dez	59.6	355.9	415.6	1.4	123.7	125.1	5 598.6	7.7	5 606.3	53.4	0.0	53.4	5 713.1	487.3	6 200.4
00	Jun	46.8	353.7	400.5	21.6	127.0	148.6	5 458.9	9.8	5 468.7	53.3	0.0	53.3	5 580.6	490.6	6 071.1
	Dez	49.3	358.7	408.0	8.1	131.6	139.7	6 581.9	22.8	6 604.7	51.6	0.0	51.6	6 690.9	513.1	7 204.0
01	Jun	777.8	277.9	1 055.7	4.9	263.1	268.1	6 754.2	21.5	6 775.7	51.8	0.0	51.8	7 588.7	562.6	8 151.4
	Dez	48.3	199.8	248.1	1.0	394.7	395.7	8 927.0	22.1	8 949.1	51.5	0.0	51.5	9 027.7	616.7	9 644.4
02	Jun	39.5	188.0	227.5	8.6	436.2	444.8	9 964.1	23.5	9 987.6	50.8	0.0	50.8	10 063.0	647.6	10 710.6
	Dez	26.3	152.3	178.6	5.0	477.2	482.2	9 587.5	26.4	9 613.9	5.6	0.0	5.6	9 624.3	655.9	10 280.2
03	Jun	13.3	124.8	138.1	42.8	520.0	562.8	9 289.1	26.6	9 315.6	35.5	0.0	35.5	9 380.7	671.4	10 052.1
	Dez	27.8	128.1	155.9	50.1	562.9	613.0	12 502.7	58.9	12 561.6	67.2	0.0	67.2	12 647.9	749.9	13 397.8
04	Jun	28.4	109.4	137.7	39.6	562.9	602.4	13 315.6	59.0	13 374.6	67.1	0.0	67.1	13 450.6	731.3	14 181.8

1	2	3=1+2	4	5	6=4+5	7	8	9=7+8	10	11	12=10+11	13=1+4+7+10	14=2+5+8+11	15=13+14
Financial intermediaries	Financial auxiliaries	Total	Financial intermediaries	Financial auxiliaries	Total	Financial intermediaries (1)	Financial auxiliaries	Total	Financial intermediaries	Financial auxiliaries	Total	Financial intermediaries	Financial auxiliaries	Total
Residents			Non-residents			Shares and other equity			Non-specified securities			Total		
Securities other than shares														

\*A alteração do Plano de Contas do Sistema Bancário em Janeiro de 1999 poderá originar quebras nas séries apresentadas./The revision of the Charts of Accounts of the Banking System, in January of 1999, may imply breaks in the series.

(1) A partir de Março de 1999 é possível distinguir a parcela referente a empréstimos subordinados e a suprimentos, anteriormente classificados em outras imobilizações financeiras e, como tal, em "Títulos em carteira"./From March 1999 onwards it is possible to distinguish the amount related with subordinated loans, up to that time this was classified in the item "Securities".

**B.8.2.2.3 CRÉDITOS CONCEDIDOS POR OUTROS INTERMEDIÁRIOS FINANCEIROS (EXCEPTO FUNDOS DE INVESTIMENTO) E AUXILIARES FINANCEIROS (a)**

**LOANS AND ADVANCES GRANTED BY OTHER FINANCIAL INTERMEDIARIES (EXCLUDING MUTUAL FUNDS) AND FINANCIAL AUXILIARIES (a)**

Saldos em fim de semestre

End-of-semester figures

Fonte / Source: Banco de Portugal

10<sup>6</sup> euros

	Créditos concedidos (excepto cobrança duvidosa)					Créditos de cobrança duvidosa			dos quais:	Total	Por memória:		
	Residentes			Não residentes	Sector não especificado	Residentes	Não residentes	Sector não especificado				Concedidos por auxiliares financeiros	Empréstimos cedidos em operações de titularização
	A curto prazo	A médio e longo prazos (1)(2)	Prazo não especificado (2)						1	2	3		
94	Dez	777.1	2 886.2	148.3	3.9	0.0	475.8	1.7	33.3	0.0	4 326.4	0.0	
95	Jun	782.4	2 867.2	214.5	5.4	0.0	605.2	1.6	29.8	0.0	4 506.1	0.0	
	Dez	1 000.1	2 979.1	268.4	4.7	0.0	624.9	1.2	31.5	0.0	4 910.0	0.0	
96	Jun	1 002.7	3 140.3	302.4	5.1	0.0	641.1	1.3	36.4	0.0	5 129.3	0.0	
	Dez	1 206.0	3 424.4	635.6	7.1	0.0	593.3	1.9	30.7	0.2	5 898.9	0.0	
97	Jun	1 125.0	3 647.1	429.5	8.5	0.0	577.6	2.6	26.8	0.3	5 817.1	0.0	
	Dez	1 258.9	4 046.1	463.0	8.7	0.0	588.1	2.4	21.8	0.6	6 389.0	0.0	
98	Jun	1 235.1	4 379.7	452.1	9.6	0.0	584.3	2.6	24.7	0.6	6 688.2	0.0	
	Dez	1 675.8	4 917.7	886.4	10.5	0.0	595.5	4.3	25.0	0.4	8 115.2	0.0	
99	Jun	1 463.1	6 380.4	0.0	13.5	1.9	561.3	2.2	19.2	0.8	8 441.6	213.1	
	Dez	1 978.7	7 257.7	0.0	8.9	2.2	588.9	3.7	18.1	0.6	9 858.3	526.6	
00	Jun	1 708.4	7 900.8	0.0	8.7	3.3	636.8	3.3	24.9	1.3	10 286.4	618.1	
	Dez	1 884.0	8 646.8	0.0	6.0	4.4	685.2	1.5	27.0	1.1	11 254.8	740.3	
01	Jun	1 758.5	9 208.5	0.0	1 789.5	5.0	687.9	3.9	28.6	0.2	13 481.8	703.2	
	Dez	2 392.5	10 851.8	0.0	1 815.6	3.7	702.3	2.1	30.6	0.3	15 798.5	903.6	
02	Jun	2 175.7	11 334.4	0.0	1 819.3	2.8	745.6	0.9	34.4	0.5	16 113.0	1 101.7	
	Dez	1 844.6	12 500.9	0.0	1 814.1	0.2	694.8	0.3	30.8	1.0	16 885.6	1 211.1	
03	Jun	1 680.9	13 020.1	0.0	1 155.4	1.0	683.1	0.3	33.0	0.8	16 573.7	1 073.9	
	Dez	2 129.0	21 141.8	0.0	1 203.8	0.2	665.4	0.6	21.7	0.8	25 162.6	955.6	
04	Jun	2 123.5	20 872.1	0.0	1 203.3	0.1	802.9	0.5	22.7	0.9	25 025.1	990.9	

1	2	3	4	5	6	7	8	9	10=1+...+8	11
Short-term	Medium and long term (1)(2)	Non-specified term (2)	Non-residents	Non-specified sector	Residents	Non-residents	Non-specified sector	Granted by financial auxiliaries	Total	Loans sold through securitisation
Residents										
Loans and advances (excluding non-performing loans)						Non-performing loans			of which:	
										Memo item:

\*A alteração do Plano de Contas do Sistema Bancário em Janeiro de 1999 poderá originar quebras nas séries apresentadas./The revision of the Charts of Accounts of the Banking System, in January of 1999, may imply breaks in the series.

(1) A partir de Março de 1999 é possível distinguir a parcela referente a empréstimos subordinados e a suprimentos, anteriormente classificados em outras imobilizações financeiras e, como tal, em "Títulos em carteira"./From March 1999 onwards it is possible to distinguish the amount related with subordinated loans, up to that time this was classified in the item "Securities".

(2) A partir de Março de 1999 é possível classificar por prazo uma parte significativa dos créditos./ From March 1999 onwards it is possible to classify by original maturity an important share of loans granted.



**B.8.2.2.6 CAPITAL E RESERVAS DE OUTROS INTERMEDIÁRIOS FINANCEIROS (EXCEPTO FUNDOS DE INVESTIMENTO) E AUXILIARES FINANCEIROS<sup>(a)</sup>**  
**Saldos em fim de semestre**

**CAPITAL AND RESERVES OF OTHER FINANCIAL INTERMEDIARIES (EXCLUDING MUTUAL FUNDS) AND FINANCIAL AUXILIARIES<sup>(a)</sup>**

**End-of-semester figures**

Fonte / Source: Banco de Portugal

10<sup>6</sup> euros

	Capital			Reservas e resultados			Provisões para riscos diversos <sup>(1)</sup>			Total		
	Intermediários financeiros	Auxiliares financeiros	Total	Intermediários financeiros	Auxiliares financeiros	Total	Intermediários financeiros	Auxiliares financeiros	Total	Intermediários financeiros	Auxiliares financeiros	Total
	1	2	3=1+2	4	5	6=4+5	7	8	9=7+8	10=1+4+7	11=2+5+8	12=10+11
94 Dez	1 444.1	122.3	1 566.4	345.5	56.1	401.6	352.1	3.4	355.5	2 141.7	181.7	2 323.5
95 Jun	2 377.4	124.6	2 502.0	417.9	34.3	452.2	355.9	3.4	359.3	3 151.2	162.4	3 313.6
96 Dez	2 702.2	381.8	3 084.0	676.9	67.0	743.9	395.9	3.2	399.1	3 775.0	452.0	4 227.0
96 Jun	2 536.8	411.3	2 948.1	496.5	39.8	536.4	424.1	5.1	429.2	3 457.4	456.2	3 913.7
97 Dez	3 196.6	440.2	3 636.8	665.6	64.2	729.8	388.9	7.9	396.7	4 251.1	512.3	4 763.3
97 Jun	3 071.3	474.0	3 545.3	559.3	46.0	605.3	395.8	9.4	405.2	4 026.3	529.5	4 555.8
98 Dez	3 554.0	510.4	4 064.4	1 478.2	97.7	1 575.9	384.1	5.6	389.8	5 416.3	613.8	6 030.1
98 Jun	3 672.6	547.3	4 219.9	1 520.3	66.2	1 586.5	417.2	6.4	423.6	5 610.1	619.9	6 230.1
99 Dez	4 240.0	582.0	4 821.9	863.5	142.6	1 006.1	365.1	7.8	372.9	5 468.6	732.3	6 200.9
99 Jun	4 560.1	624.6	5 184.7	835.0	108.9	943.8	494.7	4.9	499.6	5 889.7	738.4	6 628.1
00 Dez	5 324.6	656.9	5 981.5	1 146.3	188.1	1 334.4	529.0	3.6	532.6	6 999.9	848.6	7 848.5
00 Jun	5 460.9	703.2	6 164.0	914.4	139.0	1 053.4	486.4	3.6	490.0	6 861.7	845.7	7 707.4
01 Dez	4 839.2	745.5	5 584.7	2 876.1	209.7	3 085.8	510.7	7.9	518.7	8 226.0	963.2	9 189.2
01 Jun	6 186.9	791.2	6 978.1	2 450.4	159.2	2 609.7	542.0	7.6	549.5	9 179.3	958.1	10 137.3
02 Dez	9 189.3	848.9	10 038.2	3 184.6	208.5	3 393.2	581.7	5.3	587.1	12 955.7	1 062.8	14 018.5
02 Jun	8 593.7	898.8	9 492.5	3 326.5	170.5	3 497.1	629.8	5.8	635.6	12 550.1	1 075.2	13 625.2
03 Dez	10 773.3	1 112.8	11 886.1	2 980.9	236.9	3 217.8	635.6	11.5	647.1	14 389.8	1 361.3	15 751.1
03 Jun	11 204.7	1 167.3	12 372.0	2 755.3	185.9	2 941.2	587.2	12.4	599.5	14 547.2	1 365.5	15 912.7
04 Dez	21 718.9	1 225.3	22 944.2	4 106.5	290.9	4 397.4	720.9	10.6	731.5	26 546.3	1 526.8	28 073.1
04 Jun	21 846.5	1 226.9	23 073.4	4 039.0	241.5	4 280.5	787.2	10.8	797.9	26 672.7	1 479.2	28 151.9

1	2	3=1+2	4	5	6=4+5	7	8	9=7+8	10=1+4+7	11=2+5+8	12=10+11
Financial intermediaries	Financial auxiliaries	Total	Financial intermediaries	Financial auxiliaries	Total	Financial intermediaries	Financial auxiliaries	Total	Financial intermediaries	Financial auxiliaries	Total
Equity capital			Reserves and net income			Provisions for sundry risks <sup>(1)</sup>			Total		

\*A alteração do Plano de Contas do Sistema Bancário em Janeiro de 1999 poderá originar quebras nas séries apresentadas./The revision of the Charts of Accounts of the Banking System, in January of 1999, may imply breaks in the series.

(1) A noção de capital e reservas para efeitos estatísticos sofreu uma alteração metodológica, passando a incluir, nomeadamente, provisões para créditos de cobrança duvidosa. Neste sentido, procedeu-se à correcção de toda a série./The Capital and reserves definition for statistical purposes suffered a methodological change, beginning to include, among other things, provisions for non-performing loans. Thus, all the serie was adjusted.

**B.8.2.2.7 PASSIVOS DIVERSOS DE OUTROS INTERMEDIÁRIOS FINANCEIROS (EXCEPTO FUNDOS DE INVESTIMENTO) E AUXILIARES FINANCEIROS<sup>(a)</sup>**  
**Saldos em fim de semestre**

**OTHER LIABILITIES OF OTHER FINANCIAL INTERMEDIARIES (EXCLUDING MUTUAL FUNDS) AND FINANCIAL AUXILIARIES<sup>(a)</sup>**

**End-of-semester figures**

Fonte / Source: Banco de Portugal

10<sup>6</sup> euros

	Adiantamentos			Contas a regularizar			Diversos <sup>(1)</sup>			Total		
	Intermediários financeiros	Auxiliares financeiros	Total	Intermediários financeiros	Auxiliares financeiros	Total	Intermediários financeiros	Auxiliares financeiros	Total	Intermediários financeiros	Auxiliares financeiros	Total
	1	2	3=1+2	4	5	6=4+5	7	8	9=7+8	10=1+4+7	11=2+5+8	12=10+11
94 Dez	44.3	14.2	58.5	459.6	39.4	499.0	97.0	16.9	113.9	601.0	70.4	671.4
95 Jun	23.3	8.7	32.0	558.0	43.6	601.6	561.7	117.5	679.2	1 143.0	169.8	1 312.8
96 Dez	60.7	12.3	73.0	902.4	47.9	950.3	128.2	4.3	132.5	1 091.4	64.4	1 155.8
96 Jun	36.5	12.9	49.4	644.9	44.1	689.0	614.0	115.2	729.1	1 295.3	172.2	1 467.5
97 Dez	58.8	20.3	79.0	797.1	57.9	855.0	148.5	31.7	180.1	1 004.3	109.9	1 114.2
97 Jun	45.4	9.2	54.6	855.1	79.2	934.3	772.3	153.7	926.0	1 672.8	242.0	1 914.9
98 Dez	77.6	17.7	95.3	758.5	97.0	855.5	218.0	21.0	239.0	1 054.2	135.7	1 189.9
98 Jun	56.6	9.2	65.8	760.8	103.4	864.2	944.0	199.9	1 143.9	1 761.3	312.5	2 073.8
99 Dez	96.2	20.6	116.8	1 561.8	87.6	1 649.4	189.8	41.6	231.4	1 847.8	149.8	1 997.6
99 Jun	72.8	10.7	83.5	2 497.8	108.0	2 605.8	795.5	202.2	997.7	3 366.0	320.9	3 687.0
00 Dez	194.2	24.8	219.0	1 794.8	120.1	1 914.9	137.8	6.2	144.0	2 126.8	151.1	2 277.9
00 Jun	83.3	11.7	95.0	1 685.8	153.2	1 839.0	1 082.7	235.0	1 317.6	2 851.8	399.9	3 251.7
01 Dez	130.8	39.9	170.7	1 540.8	129.7	1 670.5	256.5	13.1	269.6	1 928.1	182.7	2 110.8
01 Jun	122.4	20.3	142.7	1 485.8	204.0	1 689.8	1 124.3	224.3	1 348.6	2 732.5	448.6	3 181.1
02 Dez	113.6	21.3	135.0	1 572.9	170.5	1 743.4	395.4	37.3	432.7	2 082.0	229.2	2 311.1
02 Jun	105.8	35.3	141.1	1 641.9	202.1	1 844.0	1 140.7	227.1	1 367.8	2 888.4	464.5	3 352.9
03 Dez	102.1	33.5	135.6	1 368.5	187.3	1 555.8	292.9	18.1	311.0	1 763.5	238.9	2 002.4
03 Jun	96.0	30.6	126.6	1 274.6	180.5	1 455.1	1 159.4	210.6	1 369.9	2 529.9	421.7	2 951.6
04 Dez	87.1	27.6	114.7	905.9	138.8	1 044.7	841.4	18.6	860.0	1 834.5	184.9	2 019.4
04 Jun	65.4	25.7	91.1	1 321.2	163.0	1 484.2	1 418.3	195.6	1 613.9	2 804.9	384.3	3 189.2

\*A alteração do Plano de Contas do Sistema Bancário em Janeiro de 1999 poderá originar quebras nas séries apresentadas./The revision of the Charts of Accounts of the Banking System, in January of 1999, may imply breaks in the series.

(1) A noção de capital e reservas para efeitos estatísticos sofreu uma alteração metodológica, passando a incluir, nomeadamente, provisões para créditos de cobrança duvidosa. Neste sentido, procedeu-se à correcção de toda a série./The Capital and reserves definition for statistical purposes suffered a methodological change, beginning to include, among other things, provisions for non-performing loans. Thus, all the serie was adjusted.

**B.8.2.3.1 DESENVOLVIMENTO DE RESULTADOS DE OUTROS INTERMEDIÁRIOS FINANCEIROS (EXCEPTO FUNDOS DE INVESTIMENTO) E AUXILIARES FINANCEIROS - CUSTOS<sup>(1)(a)\*</sup>**  
(continua)

**PROFIT AND LOSS ACCOUNT OF OTHER FINANCIAL INTERMEDIARIES (EXCLUDING MUTUAL FUNDS) AND FINANCIAL AUXILIARIES - COSTS AND LOSSES<sup>(1)(a)\*</sup>**  
(to be continued)

Valores acumulados desde o início do ano

Cumulative values since the beginning of the year

Fonte / Source: Banco de Portugal

10<sup>6</sup> euros

	Juros e custos equiparados			Comissões			Prejuízos em operações financeiras			Custos com o pessoal			Fornecimentos e serviços de terceiros		
	Intermediários financeiros	Auxiliares financeiros	Total	Intermediários financeiros	Auxiliares financeiros	Total	Intermediários financeiros	Auxiliares financeiros	Total	Intermediários financeiros	Auxiliares financeiros	Total	Intermediários financeiros	Auxiliares financeiros	Total
	1	2	3=1+2	4	5	6=4+5	7	8	9=7+8	10	11	12=10+11	13	14	15=13+14
94	417.9	0.3	418.2	53.2	40.2	93.4	28.6	11.8	40.4	72.9	19.1	92.0	98.4	34.3	132.8
95	770.1	2.4	772.5	70.3	30.8	101.0	160.8	1.0	161.8	91.5	28.6	120.1	111.3	62.9	174.2
96	320.0	3.0	323.0	98.5	13.4	111.9	9.8	0.4	10.2	85.1	32.8	117.9	113.3	84.1	197.3
97	359.9	3.8	363.7	123.4	18.6	142.0	25.3	0.7	26.0	88.2	37.0	125.2	143.4	104.0	247.4
98	333.4	1.9	335.3	162.9	50.7	213.5	147.2	0.5	147.7	92.5	44.3	136.7	158.7	92.4	251.1
99	300.7	2.3	303.0	189.7	62.9	252.7	66.3	1.5	67.8	111.6	52.7	164.3	181.1	98.0	279.1
00	425.2	3.5	428.7	216.3	66.0	282.3	89.9	7.7	97.6	119.0	63.2	182.2	185.9	125.4	311.3
01	611.6	3.3	615.0	223.4	103.3	326.6	83.3	2.7	86.0	136.0	66.0	202.0	218.2	113.1	331.4
02	544.6	4.1	548.7	232.4	99.2	331.6	17.6	2.4	20.0	109.9	60.0	169.8	202.3	100.4	302.8
03	563.9	7.7	571.6	219.9	107.1	327.0	28.7	1.6	30.3	86.2	57.1	143.2	147.5	98.3	245.9

1	2	3=1+2	4	5	6=4+5	7	8	9=7+8	10	11	12=10+11	13	14	15=13+14
Financiar intermediários	Financiar auxiliares	Total	Financiar intermediários	Financiar auxiliares	Total	Financiar intermediários	Financiar auxiliares	Total	Financiar intermediários	Financiar auxiliares	Total	Financiar intermediários	Financiar auxiliares	Total
Interest costs and equivalent			Commissions payable			Losses on financial operations			Personnel costs			Supplies and services from third parties		

**B.8.2.3.1 DESENVOLVIMENTO DE RESULTADOS DE OUTROS INTERMEDIÁRIOS FINANCEIROS (EXCEPTO FUNDOS DE INVESTIMENTO) E AUXILIARES FINANCEIROS - CUSTOS<sup>(a)\*</sup>**  
(continuação)

**PROFIT AND LOSS ACCOUNT OF OTHER FINANCIAL INTERMEDIARIES (EXCLUDING MUTUAL FUNDS) AND FINANCIAL AUXILIARIES - COSTS AND LOSSES<sup>(a)\*</sup>**  
(continued)

Valores acumulados desde o início do ano

Cumulative values since the beginning of the year

Fonte / Source: Banco de Portugal

10<sup>6</sup> euros

	Impostos			Amortizações do exercício			Provisões do exercício			Outros custos e prejuízos			Total		
	Intermediários financeiros	Auxiliares financeiros	Total	Intermediários financeiros	Auxiliares financeiros	Total	Intermediários financeiros	Auxiliares financeiros	Total	Intermediários financeiros	Auxiliares financeiros	Total	Intermediários financeiros	Auxiliares financeiros	Total
	16	17	18=16+17	19	20	21=19+20	22	23	24=22+23	25	26	27=25+26	28=1+4+7+10+13+ +16+19+22+25	29=2+5+8+11+ +14+17+20+23+26	30=28+29
94	6.6	2.7	9.3	25.8	5.6	31.4	169.5	1.0	170.6	16.8	0.5	17.3	889.8	115.6	1 005.4
95	9.0	3.2	12.2	26.2	21.2	47.4	140.5	0.7	141.2	17.4	6.6	23.9	1 396.9	157.4	1 554.3
96	8.2	2.4	10.6	19.0	21.5	40.4	169.3	2.2	171.6	18.5	6.3	24.8	841.7	166.1	1 007.8
97	9.5	3.0	12.5	19.7	24.3	44.0	143.4	1.0	144.4	21.9	6.1	28.1	934.7	198.6	1 133.3
98	8.5	4.8	13.2	23.2	28.7	51.8	177.9	1.9	179.8	24.9	7.7	32.7	1 129.1	232.8	1 361.9
99	9.8	4.2	14.0	24.6	41.0	65.6	261.7	7.1	268.8	22.8	6.8	29.6	1 168.4	276.5	1 444.8
00	6.5	4.4	10.9	27.2	38.6	65.8	191.3	6.9	198.2	14.2	8.6	22.8	1 275.5	324.2	1 599.8
01	6.0	3.6	9.6	31.7	30.0	61.7	234.4	3.2	237.6	19.2	6.4	25.7	1 563.8	331.7	1 895.5
02	5.1	1.5	6.6	25.3	23.9	49.2	297.0	2.7	299.8	21.9	9.3	31.2	1 456.1	303.6	1 759.7
03	4.7	2.4	7.1	18.8	11.8	30.6	231.3	4.0	235.3	13.8	15.5	29.4	1 314.8	305.5	1 620.4

16	17	18=16+17	19	20	21=19+20	22	23	24=22+23	25	26	27=25+26	28=1+4+7+10+13+ +16+19+22+25	29=2+5+8+11+ +14+17+20+23+26	30=28+29
Financiar intermediários	Financiar auxiliares	Total	Financiar intermediários	Financiar auxiliares	Total	Financiar intermediários	Financiar auxiliares	Total	Financiar intermediários	Financiar auxiliares	Total	Financiar intermediários	Financiar auxiliares	Total
Taxes			Depreciation for the year			Provisions for the year			Other costs and losses			Total		

\*A alteração do Plano de Contas do Sistema Bancário em Janeiro de 1999 poderá originar quebras nas séries apresentadas./The revision of the Charts of Accounts of the Banking System, in January of 1999, may imply breaks in the series.

(1) Os dados de Dezembro de 1995 reflectem a reclassificação sectorial de uma instituição anteriormente classificada como Instituição financeira monetária. / December 1995 data reflect the reclassification of an institution classified before as Monetary financial institution.

**B.8.2.3.2 DESENVOLVIMENTO DE RESULTADOS DE OUTROS INTERMEDIÁRIOS FINANCEIROS (EXCEPTO FUNDOS DE INVESTIMENTO) E AUXILIARES FINANCEIROS - PROVEITOS<sup>(1)(a)</sup> (continua)**

Valores acumulados desde o início do ano

**PROFIT AND LOSS ACCOUNT OF OTHER FINANCIAL INTERMEDIARIES (EXCLUDING MUTUAL FUNDS) AND FINANCIAL AUXILIARIES - INCOME AND GAINS<sup>(1)(a)</sup> (to be continued)**

Cumulative values since the beginning of the year

Fonte / Source: Banco de Portugal

10<sup>6</sup> euros

	Juros e proveitos equiparados			Rendimento de títulos			Comissões			Lucros em operações financeiras		
	Intermediários financeiros	Auxiliares financeiros	Total	Intermediários financeiros	Auxiliares financeiros	Total	Intermediários financeiros	Auxiliares financeiros	Total	Intermediários financeiros	Auxiliares financeiros	Total
	1	2	3=1+2	4	5	6=4+5	7	8	9=7+8	10	11	12=10+11
94	638.7	14.7	653.4	13.5	0.0	13.6	125.4	123.9	249.3	31.1	1.6	32.7
95	1 028.5	24.1	1 052.6	74.1	0.1	74.2	147.0	109.6	256.6	206.7	3.1	209.8
96	598.2	21.2	619.3	91.1	0.0	91.1	168.4	107.5	275.9	15.1	2.8	17.9
97	652.3	21.8	674.1	151.2	0.0	151.2	225.1	161.3	386.4	50.9	4.3	55.2
98	623.3	31.3	654.6	100.3	0.0	100.3	319.0	218.9	538.0	66.5	5.0	71.5
99	651.5	23.0	674.5	164.4	0.0	164.4	338.6	226.5	565.1	65.8	8.4	74.2
00	775.3	30.9	806.2	186.1	0.0	186.1	406.0	250.5	656.4	79.9	9.7	89.6
01	1 017.3	34.5	1 051.8	249.6	1.7	251.3	374.0	236.3	610.3	97.2	16.2	113.5
02	929.1	33.0	962.1	224.1	0.1	224.2	349.4	229.7	579.1	28.8	12.2	41.0
03	843.9	22.3	866.2	138.9	0.0	138.9	327.1	252.2	579.3	125.1	15.0	140.1

1	2	3=1+2	4	5	6=4+5	7	8	9=7+8	10	11	12=10+11
Financial intermediaries	Financial auxiliaries	Total	Financial intermediaries	Financial auxiliaries	Total	Financial intermediaries	Financial auxiliaries	Total	Financial intermediaries	Financial auxiliaries	Total
Interest income and equivalent			Income from securities			Commissions receivable			Profits on financial operations		

**B.8.2.3.2 DESENVOLVIMENTO DE RESULTADOS DE OUTROS INTERMEDIÁRIOS FINANCEIROS (EXCEPTO FUNDOS DE INVESTIMENTO) E AUXILIARES FINANCEIROS - PROVEITOS (continuação)<sup>(a)</sup>**

Valores acumulados desde o início do ano

**\*PROFIT AND LOSS ACCOUNT OF OTHER FINANCIAL INTERMEDIARIES (EXCLUDING MUTUAL FUNDS) AND FINANCIAL AUXILIARIES - INCOME AND GAINS<sup>(a)</sup> (continued)**

Cumulative values since the beginning of the year

Fonte / Source: Banco de Portugal

10<sup>6</sup> euros

	Reposições e anulações de provisões			Outros proveitos e lucros			Total		
	Intermediários financeiros	Auxiliares financeiros	Total	Intermediários financeiros	Auxiliares financeiros	Total	Intermediários financeiros	Auxiliares financeiros	Total
	13	14	15=13+14	16	17	18=16+17	19=1+4+7+10+13+16	20=2+5+8+11+14+17	21=19+20
94	40.2	0.1	40.3	51.9	7.6	59.5	900.8	148.0	1 048.8
95	53.2	0.5	53.7	58.8	71.7	130.5	1 568.3	209.1	1 777.4
96	42.3	0.3	42.6	52.0	89.4	141.4	1 967.1	221.2	1 188.2
97	55.1	1.3	56.3	58.8	97.1	155.9	1 193.4	285.7	1 479.2
98	72.2	0.6	72.9	87.4	108.6	196.0	1 268.9	364.4	1 633.3
99	143.1	1.1	144.2	62.6	120.5	183.1	1 426.0	379.6	1 805.6
00	76.7	0.6	77.3	68.0	139.9	207.9	1 592.0	431.6	2 023.6
01	91.0	3.9	94.9	91.2	126.1	217.3	1 920.3	418.8	2 339.1
02	101.7	0.7	102.4	89.6	108.9	198.5	1 722.7	384.6	2 107.3
03	96.6	0.4	97.1	53.1	109.6	162.7	1 584.7	399.6	1 984.3

13	14	15=13+14	16	17	18=16+17	19=1+4+7+10+13+16	20=2+5+8+11+14+17	21=19+20
Financial intermediaries	Financial auxiliaries	Total	Financial intermediaries	Financial auxiliaries	Total	Financial intermediaries	Financial auxiliaries	Total
Replacement and provisions deducted			Other income and profits			Total		

\*A alteração do Plano de Contas do Sistema Bancário em Janeiro de 1999 poderá originar quebras nas séries apresentadas./The revision of the Charts of Accounts of the Banking System, in January of 1999, may imply breaks in the series.

(1) Os dados de Dezembro de 1995 reflectem a reclassificação sectorial de uma instituição anteriormente classificada como Instituição financeira monetária. / December 1995 data reflect the reclassification of an institution classified before as Monetary financial institution.



**B.8.2.3.3 DESENVOLVIMENTO DE RESULTADOS DE OUTROS INTERMEDIÁRIOS FINANCEIROS (EXCEPTO FUNDOS DE INVESTIMENTO) E AUXILIARES FINANCEIROS - RESULTADO DE EXPLORAÇÃO<sup>(1)(a)</sup>**

**PROFIT AND LOSS ACCOUNT OF OTHER FINANCIAL INTERMEDIARIES (EXCLUDING MUTUAL FUNDS) AND FINANCIAL AUXILIARIES - OPERATING PROFIT/ LOSS<sup>(1)(a)</sup>**

Valores acumulados desde o início do ano

Cumulative values since the beginning of the year

Fonte / Source: Banco de Portugal

10<sup>6</sup> euros

	Resultados extraordinários						Impostos sobre os lucros			Resultado de exploração		
	Ganhos extraordinários			Perdas extraordinárias			Intermediários financeiros	Auxiliares financeiros	Total	Intermediários financeiros	Auxiliares financeiros	Total
	Intermediários financeiros	Auxiliares financeiros	Total	Intermediários financeiros	Auxiliares financeiros	Total						
1	2	3=1+2	4	5	6=4+5	7	8	9=7+8	10	11	12=10+11	
94	59.0	1.3	60.2	31.5	1.4	32.9	30.1	12.2	42.3	8.3	20.1	28.4
95	98.7	1.5	100.2	41.2	1.4	42.5	35.6	17.3	52.9	193.4	34.6	228.0
96	54.7	0.9	55.5	36.7	1.3	38.0	41.6	18.5	60.2	101.7	36.1	137.8
97	180.8	2.2	183.0	59.6	1.5	61.1	51.0	29.0	80.0	329.0	58.9	387.8
98	381.0	3.1	384.1	19.7	2.1	21.9	64.9	42.0	106.9	436.1	90.6	526.7
99	214.9	3.8	218.7	18.9	3.1	22.0	75.2	35.6	110.8	378.4	68.2	446.6
00	125.3	9.2	134.5	455.6	3.0	458.6	67.0	36.2	103.1	-80.9	77.5	-3.4
01	44.4	6.7	51.1	20.1	3.4	23.5	58.0	28.1	86.1	322.7	62.4	385.1
02	79.8	9.2	89.1	53.1	4.5	57.6	54.7	25.4	80.1	238.7	60.3	299.0
03	158.8	4.3	163.1	27.0	5.5	32.5	42.9	31.6	74.5	358.7	61.3	420.0

1	2	3=1+2	4	5	6=4+5	7	8	9=7+8	10	11	12=10+11
Financial intermediaries	Financial auxiliaries	Total	Financial intermediaries	Financial auxiliaries	Total	Financial intermediaries	Financial auxiliaries	Total	Financial intermediaries	Financial auxiliaries	Total
Extraordinary gains			Extraordinary losses			Tax on income			Operating profit/loss		
Extraordinary income											

\*A alteração do Plano de Contas do Sistema Bancário em Janeiro de 1999 poderá originar quebras nas séries apresentadas./The revision of the Charts of Accounts of the Banking System, in January of 1999, may imply breaks in the series.

(1) Os dados de Dezembro de 1995 reflectem a reclassificação sectorial de uma instituição anteriormente classificada como Instituição financeira monetária. / December 1995 data reflect the reclassification of an institution classified before as Monetary financial institution.

**B.8.3.1 SOCIEDADES DE CAPITAL DE RISCO\***

**RISK CAPITAL COMPANIES\***

Saldos em fim de trimestre

End-of-quarter figures

Fonte / Source: Banco de Portugal

10<sup>6</sup> euros

	Activos						Passivos					Total	Por memória: Resultado de exploração
	Activos sob a forma de depósitos e outras aplicações similares	Títulos em carteira	Créditos concedidos	dos quais:	Activos diversos	Passivos sob a forma de empréstimos e outros recursos similares	Empréstimos subordinados	Obrigações subordinadas (excepto outros títulos de rendimento fixo)	Capital e reservas <sup>(1)</sup>	Passivos diversos <sup>(1)</sup>			
				Créditos de cobrança duvidosa									
1	2	3	4	5	6	7	8	9	10	11=1+2+3+5+6+...+10	12		
99 Mar	59.4	113.7	6.7	4.6	16.1	4.9	0.0	0.0	177.9	13.1	195.9	-0.1	
Jun	52.0	123.2	6.8	3.2	18.7	4.9	0.0	0.0	177.2	18.5	200.7	0.6	
Set	57.6	114.2	8.0	3.3	25.4	5.0	0.0	0.0	177.9	22.3	205.2	1.4	
Dez	66.3	107.4	8.9	3.2	22.0	6.4	0.0	0.0	186.5	11.8	204.6	5.6	
00 Mar	60.1	116.3	12.0	3.0	18.9	4.9	0.0	0.0	187.3	15.1	207.3	2.3	
Jun	62.0	118.6	12.3	3.4	23.3	4.9	0.0	0.0	191.0	20.4	216.3	8.5	
Set	51.4	127.2	14.7	3.2	28.2	5.1	0.0	0.0	193.5	22.7	221.4	9.3	
Dez	51.6	119.0	15.4	3.7	35.6	4.9	0.0	0.0	200.8	15.9	221.6	15.0	
01 Mar	53.5	128.2	16.2	3.7	28.1	8.7	0.0	0.0	196.0	21.4	226.1	2.7	
Jun	53.0	127.3	19.3	4.2	25.4	9.1	0.0	0.0	194.1	21.8	225.0	0.0	
Set	55.3	126.3	19.5	4.1	26.0	9.1	0.0	0.0	195.8	22.3	227.2	-0.3	
Dez	51.8	93.5	17.5	3.3	20.4	9.0	0.0	0.0	165.2	9.1	183.3	-1.8	
02 Mar	57.4	95.0	17.4	3.5	15.8	9.1	0.0	0.0	164.4	12.1	185.6	0.3	
Jun	55.7	98.1	16.1	3.6	19.5	9.2	0.0	0.0	167.1	13.1	189.4	-1.0	
Set	55.5	98.3	16.8	3.6	20.2	9.3	0.0	0.0	166.6	14.9	190.7	-1.3	
Dez	59.4	93.5	13.5	3.4	21.6	9.0	0.0	0.0	168.6	10.4	188.0	-0.9	
03 Mar	.	.	.	.	.	.	.	.	.	.	.	.	
Jun	.	.	.	.	.	.	.	.	.	.	.	.	
Set	.	.	.	.	.	.	.	.	.	.	.	.	
Dez	.	.	.	.	.	.	.	.	.	.	.	.	
04 Mar	.	.	.	.	.	.	.	.	.	.	.	.	
Jun	.	.	.	.	.	.	.	.	.	.	.	.	

1	2	3	4	5	6	7	8	9	10	11=1+2+3+5+6+...+10	12
Deposits and other similar investments	Securities	Loans and advances	Non-performing loans	Other assets	Loans and other similar resources	Subordinated loans	Bonds (excluding subordinated bonds) and other fixed-income securities	Capital and reserves <sup>(1)</sup>	Other liabilities <sup>(1)</sup>	Total	Operating profit/loss
Assets					Liabilities					Memo items:	

\*A alteração do Plano de Contas do Sistema Bancário em Janeiro de 1999 poderá originar quebras nas séries apresentadas./The revision of the Charts of Accounts of the Banking System, in January of 1999, may imply breaks in the series.

\*Estas sociedades deixaram de ser supervisionadas pelo Banco de Portugal no início de 2003. / As from 2003 these companies ceased to be supervised by Banco de Portugal.

(1) A noção de capital e reservas para efeitos estatísticos sofreu uma alteração metodológica, passando a incluir, nomeadamente, provisões para créditos de cobrança duvidosa. Neste sentido, procedeu-se à correção de toda a série./The Capital and reserves definition for statistical purposes suffered a methodological change, beginning to include, among other things, provisions for non-performing loans. Thus, all the serie was adjusted.

**B.8.3.2 SOCIEDADES DE FACTORING\***  
Saldos em fim de trimestre

**FACTORING COMPANIES\***  
End-of-quarter figures

Fonte / Source: Banco de Portugal

10<sup>6</sup> euros

	Activos					Passivos					Total	Por memória: Resultado de exploração
	Activos sob a forma de depósitos e outras aplicações similares	Títulos em carteira	Créditos concedidos	dos quais: Créditos de cobrança duvidosa	Activos diversos	Passivos sob a forma de empréstimos e outros recursos similares	Empréstimos subordinados	Obrigações (excepto subordinadas) e outros títulos de rendimento fixo	Capital e reservas <sup>(1)</sup>	Passivos diversos <sup>(1)</sup>		
	1	2	3	4	5	6	7	8	9	10	11=1+2+3+5+6+...+10	12
99 Mar	7.1	0.7	909.1	163.3	38.0	435.8	27.9	223.6	116.8	150.8	954.9	3.2
Jun	7.7	1.0	976.7	142.6	54.7	517.0	27.9	223.6	118.3	153.3	1 040.1	4.3
Set	10.0	2.7	1 026.8	187.7	71.9	580.2	27.9	223.6	128.8	151.0	1 111.4	4.3
Dez	12.7	1.0	1 389.4	170.2	18.0	937.0	32.0	204.5	128.7	118.7	1 421.1	12.5
00 Mar	15.2	1.0	1 153.0	180.6	38.5	701.9	32.0	204.5	130.2	139.0	1 207.7	3.3
Jun	17.0	1.0	1 288.0	205.0	56.0	792.0	32.0	197.1	132.6	188.2	1 342.0	6.0
Set	14.9	2.5	1 302.0	205.6	82.9	847.6	32.0	172.1	133.1	217.4	1 402.3	9.8
Dez	13.2	2.5	1 789.2	269.2	17.5	1 312.1	32.0	172.1	146.3	159.8	1 822.4	11.5
01 Mar	10.9	2.5	1 553.0	299.8	53.0	1 102.1	32.0	172.1	149.6	163.5	1 619.5	3.8
Jun	10.7	2.5	1 647.2	248.8	83.8	1 191.1	32.0	167.2	152.4	201.5	1 744.2	6.0
Set	9.2	2.5	1 676.5	251.8	113.6	1 209.7	32.0	157.2	154.0	248.7	1 801.7	8.2
Dez	37.3	2.5	2 231.3	228.3	24.6	1 720.0	29.5	158.7	166.7	220.8	2 295.7	12.1
02 Mar	4.4	2.5	1 857.0	239.2	53.6	1 334.3	29.5	158.7	159.7	235.2	1 917.4	5.6
Jun	14.9	2.5	1 946.5	229.8	83.5	1 436.3	32.0	164.2	157.6	257.3	2 047.4	9.8
Set	5.4	2.5	1 958.2	220.9	111.8	1 446.4	33.5	162.7	159.2	276.1	2 078.0	14.1
Dez	12.6	1.9	1 477.6	180.6	22.9	1 149.0	14.6	52.9	125.7	172.8	1 515.0	14.0
03 Mar	9.0	1.9	1 271.7	134.6	32.7	966.4	14.6	52.9	121.9	159.5	1 315.3	4.3
Jun	11.4	1.9	1 321.9	156.7	44.3	1 020.3	14.6	52.9	122.4	169.4	1 379.6	7.4
Set	5.0	1.9	1 142.0	171.7	58.2	885.8	8.0	28.0	112.7	172.5	1 207.1	9.8
Dez	18.4	1.9	1 295.3	123.6	13.2	1 022.9	8.0	28.0	115.1	154.9	1 328.8	12.8
04 Mar	1.6	0.1	661.7	116.3	16.2	478.8	8.0	0.0	81.4	111.5	679.6	1.8
Jun	2.1	0.1	728.5	113.9	44.3	562.5	8.0	0.0	82.0	122.5	774.9	3.6

1	2	3	4	5	6	7	8	9	10	11=1+2+3+5+6+...+10	12
Deposits and other similar investments	Securities	Loans and advances	Non-performing loans	Other assets	Loans and other similar resources	Subordinated loans	Bonds (excluding subordinated bonds) and other fixed-income securities	Capital and reserves <sup>(1)</sup>	Other liabilities <sup>(1)</sup>	Total	Operating profit/loss
Assets					Liabilities					Total	Memo items:

\* A alteração do Plano de Contas do Sistema Bancário em Janeiro de 1999 poderá originar quebras nas séries apresentadas./The revision of the Charts of Accounts of the Banking System, in January of 1999, may imply breaks in the series.

(1) A noção de capital e reservas para efeitos estatísticos sofreu uma alteração metodológica, passando a incluir, nomeadamente, provisões para créditos de cobrança duvidosa. Neste sentido, procedeu-se à correcção de toda a série./The Capital and reserves definition for statistical purposes suffered a methodological change, beginning to include, among other things, provisions for non-performing loans. Thus, all the serie was adjusted.

**B.8.3.3 SOCIEDADES FINANCEIRAS DE CORRETAGEM\***  
Saldos em fim de trimestre

**DEALERS\***  
End-of-quarter figures

Fonte / Source: Banco de Portugal

10<sup>6</sup> euros

	Activos					Passivos					Total	Por memória: Resultado de exploração
	Activos sob a forma de depósitos e outras aplicações similares	Títulos em carteira	Créditos concedidos	dos quais: Créditos de cobrança duvidosa	Activos diversos	Passivos sob a forma de empréstimos e outros recursos similares	Empréstimos subordinados	Obrigações (excepto subordinadas) e outros títulos de rendimento fixo	Capital e reservas <sup>(1)</sup>	Passivos diversos <sup>(1)</sup>		
	1	2	3	4	5	6	7	8	9	10	11=1+2+3+5+6+...+10	12
99 Mar	90.2	65.5	4.2	4.1	54.8	18.4	0.0	0.0	80.8	115.5	214.7	9.9
Jun	60.7	56.5	4.6	4.1	90.5	2.9	0.0	0.0	80.2	129.1	212.3	16.3
Set	70.8	53.7	4.8	4.1	213.3	11.8	0.0	0.0	79.7	251.1	342.6	21.7
Dez	78.7	51.5	5.3	4.1	28.2	6.8	0.0	0.0	109.0	48.0	163.8	32.4
00 Mar	116.5	45.2	6.5	4.1	66.7	2.2	0.0	0.0	92.1	140.4	234.8	23.9
Jun	120.4	45.2	6.4	4.1	119.7	2.2	0.0	0.0	92.1	197.4	291.7	35.1
Set	137.0	43.3	7.0	4.1	285.2	3.6	0.5	0.0	95.0	373.5	472.6	42.5
Dez	124.9	40.8	7.7	4.6	162.3	3.8	0.0	0.0	141.7	190.2	335.6	39.4
01 Mar	141.6	66.7	8.0	4.6	168.9	22.5	0.0	0.0	128.0	234.7	385.2	3.2
Jun	127.0	60.6	10.5	6.6	114.5	17.4	0.0	0.0	135.7	159.5	312.7	5.4
Set	135.6	35.8	9.7	6.5	143.1	19.8	0.0	0.0	109.7	194.6	324.2	4.4
Dez	57.6	42.0	17.6	6.8	144.3	27.4	0.0	0.0	93.5	140.5	261.5	-1.4
02 Mar	69.0	70.9	17.6	6.9	64.2	29.9	0.0	0.0	109.3	82.5	221.7	16.0
Jun	66.5	65.4	16.9	7.0	99.9	28.9	0.0	0.0	108.2	111.5	248.7	20.3
Set	79.4	37.7	21.5	7.3	141.3	34.6	0.0	0.0	109.6	135.7	279.9	18.3
Dez	54.5	9.5	13.5	3.4	73.7	32.1	0.0	0.0	57.3	61.8	151.2	10.8
03 Mar	72.5	15.1	13.6	3.4	73.4	32.2	0.0	0.0	57.9	84.6	174.6	4.1
Jun	63.3	15.1	14.1	3.2	59.6	0.4	0.0	0.0	61.0	90.7	152.1	0.5
Set	73.7	18.8	11.7	1.6	68.5	0.9	0.0	0.0	58.4	113.6	172.8	1.0
Dez	68.1	17.8	11.4	1.4	55.5	1.0	0.0	0.0	61.3	90.5	152.8	1.5
04 Mar	71.7	16.9	11.4	1.4	65.4	0.9	0.0	0.0	61.1	103.4	165.4	1.4
Jun	77.8	19.3	11.6	1.6	73.3	2.5	0.0	0.0	60.7	118.8	182.0	3.2

1	2	3	4	5	6	7	8	9	10	11=1+2+3+5+6+...+10	12
Deposits and other similar investments	Securities	Loans and advances	Non-performing loans	Other assets	Loans and other similar resources	Subordinated loans	Bonds (excluding subordinated bonds) and other fixed-income securities	Capital and reserves <sup>(1)</sup>	Other liabilities <sup>(1)</sup>	Total	Operating profit/loss
Assets					Liabilities					Total	Memo items:

\* A alteração do Plano de Contas do Sistema Bancário em Janeiro de 1999 poderá originar quebras nas séries apresentadas./The revision of the Charts of Accounts of the Banking System, in January of 1999, may imply breaks in the series.

(1) A noção de capital e reservas para efeitos estatísticos sofreu uma alteração metodológica, passando a incluir, nomeadamente, provisões para créditos de cobrança duvidosa. Neste sentido, procedeu-se à correcção de toda a série./The Capital and reserves definition for statistical purposes suffered a methodological change, beginning to include, among other things, provisions for non-performing loans. Thus, all the serie was adjusted.



**B.8.3.6 SOCIEDADES DE LOCAÇÃO FINANCEIRA\***  
Saldos em fim de trimestre

**FINANCIAL LEASING COMPANIES\***  
End-of-quarter figures

Fonte / Source: Banco de Portugal

10<sup>6</sup> euros

	Activos					Passivos					Total 11=1+2+3+5+6+...+10	Por memória: Resultado de exploração
	Activos sob a forma de depósitos e outras aplicações similares	Títulos em carteira	Créditos concedidos	dos quais: Créditos de cobrança duvidosa	Activos diversos	Passivos sob a forma de empréstimos e outros recursos similares	Empréstimos subordinados	Obrigações (excepto subordinadas) e outros títulos de rendimento fixo	Capital e reservas <sup>(1)</sup>	Passivos diversos <sup>(1)</sup>		
	1	2	3	4	5	6	7	8	9	10		12
99 Mar	40.1	32.0	4 364.6	117.3	428.2	2 394.3	155.4	1 486.7	555.2	273.4	4 864.9	10.6
Jun	72.7	24.9	4 533.0	119.1	569.8	2 603.5	152.9	1 510.2	544.3	389.5	5 200.4	22.5
Set	65.6	27.9	4 711.4	113.0	611.1	2 657.0	152.9	1 582.0	548.9	475.2	5 415.9	33.1
Dez	59.5	15.6	5 050.4	110.0	428.5	2 877.3	164.4	1 686.6	582.4	243.4	5 554.0	41.7
00 Mar	48.8	15.6	5 324.4	106.5	550.1	3 195.6	164.4	1 674.3	579.1	325.6	5 939.0	12.0
Jun	20.9	26.1	5 589.6	111.6	684.8	3 553.8	163.4	1 636.9	576.8	390.4	6 321.4	19.7
Set	93.2	29.8	5 875.4	124.0	795.8	3 948.4	163.4	1 564.6	590.0	528.0	6 794.3	26.1
Dez	21.7	19.1	6 228.8	123.0	509.3	4 165.4	153.6	1 614.5	597.4	248.1	6 778.9	27.2
01 Mar	15.4	25.6	6 376.6	122.9	647.2	4 420.9	153.6	1 516.0	601.2	373.1	7 064.8	7.1
Jun	13.9	23.1	6 588.6	122.9	803.7	4 668.8	160.6	1 478.6	590.8	530.5	7 429.4	14.0
Set	19.4	23.1	6 765.0	136.1	936.6	4 894.9	158.6	1 449.2	603.9	637.5	7 744.1	26.2
Dez	21.2	23.1	6 959.7	142.5	474.0	4 982.0	193.6	1 408.1	636.7	257.7	7 478.0	27.1
02 Mar	22.4	23.1	7 080.5	153.7	577.7	5 067.2	213.6	1 402.1	635.3	385.4	7 703.6	5.8
Jun	19.7	37.8	6 884.1	152.1	678.0	4 877.7	221.6	1 352.2	658.3	508.9	7 619.6	17.0
Set	16.9	29.1	6 900.9	143.7	801.7	4 903.8	201.7	1 346.0	660.7	636.5	7 748.6	24.8
Dez	48.7	42.5	5 978.8	127.7	424.5	4 235.1	174.7	1 210.1	614.1	260.5	6 494.5	26.9
03 Mar	27.9	55.7	5 978.6	125.9	507.0	4 213.2	194.7	1 185.1	605.8	370.4	6 569.2	5.2
Jun	27.3	77.8	6 017.5	140.1	725.9	4 400.0	184.8	1 140.2	617.3	506.3	6 848.6	10.4
Set	7.4	75.4	4 958.5	120.9	640.4	3 780.2	130.8	817.7	507.3	445.7	5 681.8	14.6
Dez	1.6	20.0	2 503.6	57.2	326.8	2 260.8	22.9	158.5	309.9	99.8	2 852.0	10.9
04 Mar	3.3	1.1	1 626.9	44.8	164.5	1 447.1	3.9	36.5	227.4	80.9	1 795.9	2.8
Jun	0.9	1.1	1 621.2	48.2	200.8	1 460.9	3.9	36.5	229.0	93.7	1 824.0	5.8

1	2	3	4	5	6	7	8	9	10	11=1+2+3+5+6+...+10	12
Deposits and other similar investments	Securities	Loans and advances	Non-performing loans	Other assets	Loans and other similar resources	Subordinated loans	Bonds (excluding subordinated bonds) and other fixed-income securities	Capital and reserves <sup>(1)</sup>	Other liabilities <sup>(1)</sup>	Total	Operating profit/loss
Assets				Liabilities						Memo items:	

\*A alteração do Plano de Contas do Sistema Bancário em Janeiro de 1999 poderá originar quebras nas séries apresentadas./The revision of the Charts of Accounts of the Banking System, in January of 1999, may imply breaks in the series.

(1) A noção de capital e reservas para efeitos estatísticos sofreu uma alteração metodológica, passando a incluir, nomeadamente, provisões para créditos de cobrança duvidosa. Neste sentido, procedeu-se à correcção de toda a série./The Capital and reserves definition for statistical purposes suffered a methodological change, beginning to include, among other things, provisions for non-performing loans. Thus, all the serie was adjusted.

**B.8.3.7 INTERMEDIÁRIOS FINANCEIROS - OUTROS<sup>(1)\*</sup>**  
Saldos em fim de trimestre

**FINANCIAL INTERMEDIARIES - OTHER<sup>(1)\*</sup>**  
End-of-quarter figures

Fonte / Source: Banco de Portugal

10<sup>6</sup> euros

	Activos					Passivos					Total 11=1+2+3+5+6+...+10	Por memória: Resultado de exploração
	Activos sob a forma de depósitos e outras aplicações similares	Títulos em carteira	Créditos concedidos	dos quais: Créditos de cobrança duvidosa	Activos diversos	Passivos sob a forma de empréstimos e outros recursos similares	Empréstimos subordinados	Obrigações (excepto subordinadas) e outros títulos de rendimento fixo	Capital e reservas <sup>(2)</sup>	Passivos diversos <sup>(2)</sup>		
	1	2	3	4	5	6	7	8	9	10		12
99 Mar	116.1	86.1	403.2	219.8	167.6	394.6	0.0	0.0	255.6	122.8	773.0	2.8
Jun	98.0	82.5	423.6	217.8	222.8	399.8	0.0	0.0	255.8	171.4	827.0	6.0
Set	102.7	83.2	434.3	217.2	285.0	405.2	0.0	0.0	257.3	242.7	905.3	8.5
Dez	103.8	57.1	482.8	218.6	186.2	467.8	0.0	0.5	258.0	103.6	829.9	-48.1
00 Mar	78.1	52.4	484.4	219.2	240.5	447.1	0.0	0.5	257.9	150.0	855.5	3.0
Jun	88.1	51.5	511.2	220.5	243.1	451.3	0.0	0.5	192.9	249.3	894.0	3.7
Set	87.8	49.9	595.0	221.6	329.1	521.6	0.0	0.5	194.5	345.2	1 061.7	8.3
Dez	86.5	49.7	621.6	217.5	122.5	558.7	0.0	0.5	195.7	125.4	880.2	5.9
01 Mar	91.7	45.5	629.8	225.7	180.4	544.2	0.0	0.5	197.5	205.2	947.5	3.9
Jun	96.2	45.3	664.5	230.3	254.1	562.4	0.0	0.5	201.5	295.7	1 060.1	3.4
Set	101.4	44.0	686.3	228.1	340.8	583.6	0.0	0.5	194.9	393.5	1 172.5	3.8
Dez	105.4	52.4	1 737.1	227.3	131.1	661.3	0.0	0.5	1 200.3	163.8	2 025.9	2.3
02 Mar	78.1	49.5	1 724.2	232.4	203.0	655.4	0.0	0.0	1 161.1	238.3	2 054.8	7.1
Jun	117.1	48.8	2 263.0	234.4	325.5	728.9	0.0	0.0	1 708.3	317.1	2 754.4	9.0
Set	115.1	48.4	2 336.1	232.8	453.4	785.1	0.0	0.0	1 729.0	439.0	2 953.0	9.4
Dez	181.6	38.6	4 487.2	248.6	217.0	884.2	0.0	0.0	3 853.7	186.4	4 924.3	15.1
03 Mar	184.5	29.2	4 929.6	254.6	267.4	904.4	0.0	0.0	4 263.0	243.4	5 410.7	1.2
Jun	228.4	29.8	5 259.8	258.0	423.7	963.0	0.0	0.0	4 553.3	425.4	5 941.7	4.3
Set	323.2	30.4	8 909.7	297.0	711.7	2 156.4	31.9	124.1	6 829.9	832.7	9 974.9	9.5
Dez	433.2	95.4	18 143.6	441.9	821.1	3 004.6	54.4	2 153.5	13 301.1	979.7	19 493.4	14.0
04 Mar	425.6	113.6	19 697.8	616.4	1 038.0	4 752.3	91.5	2 307.1	12 992.5	1 131.5	21 275.0	22.7
Jun	528.4	125.0	19 868.6	628.6	1 276.0	4 820.8	91.5	2 175.1	13 304.4	1 406.1	21 797.8	48.0

1	2	3	4	5	6	7	8	9	10	11=1+2+3+5+6+...+10	12
Deposits and other similar investments	Securities	Loans and advances	Non-performing loans	Other assets	Loans and other similar resources	Subordinated loans	Bonds (excluding subordinated bonds) and other fixed-income securities	Capital and reserves <sup>(2)</sup>	Other liabilities <sup>(2)</sup>	Total	Operating profit/loss
Assets				Liabilities						Memo items:	

\*A alteração do Plano de Contas do Sistema Bancário em Janeiro de 1999 poderá originar quebras nas séries apresentadas./The revision of the Charts of Accounts of the Banking System, in January of 1999, may imply breaks in the series.

(1) Inclui Sociedades de desenvolvimento regional, Sociedades emittentes ou gestoras de cartões de crédito, Sociedades de investimento, Fundos de titularização de crédito, Sociedades de Garantia Mútua, Instituições financeiras de crédito e Outros intermediários financeiros. / Includes Regional development companies, Credit card issuing or managing companies, Investment companies, Securitization fund, Mutual Guarantee Societies, Credit financial institutions and Other financial intermediaries.

(2) A noção de capital e reservas para efeitos estatísticos sofreu uma alteração metodológica, passando a incluir, nomeadamente, provisões para créditos de cobrança duvidosa. Neste sentido, procedeu-se à correcção de toda a série./The Capital and reserves definition for statistical purposes suffered a methodological change, beginning to include, among other things, provisions for non-performing loans. Thus, all the serie was adjusted.

**B.8.3.8 AGÊNCIAS DE CÂMBIOS\***  
Saldos em fim de trimestre

**EXCHANGE OFFICES\***  
End-of-quarter figures

Fonte / Source: Banco de Portugal

10<sup>6</sup> euros

	Activos					Passivos					Total	Por memória: Resultado de exploração
	Activos sob a forma de depósitos e outras aplicações similares	Títulos em carteira	Créditos concedidos	dos quais:	Activos diversos	Passivos sob a forma de empréstimos e outros recursos similares	Empréstimos subordinados	Obrigações (excepto subordinadas) e outros títulos de rendimento fixo	Capital e reservas <sup>(1)</sup>	Passivos diversos <sup>(1)</sup>		
				Créditos de cobrança duvidosa								
1	2	3	4	5	6	7	8	9	10	11=1+2+3+5+6+...+10	12	
99 Mar	6.4	0.5	0.1	0.1	4.5	3.6	0.0	0.0	4.9	3.0	11.5	0.0
Jun	6.7	0.5	0.1	0.1	5.9	3.7	0.0	0.0	4.9	4.6	13.2	0.2
Set	7.5	0.5	0.1	0.1	9.5	4.6	0.0	0.0	5.0	8.0	17.7	0.6
Dez	7.6	1.0	0.1	0.1	4.6	5.1	0.0	0.0	5.6	2.6	13.3	0.6
00 Mar	7.3	1.1	0.1	0.1	7.9	5.4	0.0	0.0	5.4	5.6	16.5	-0.1
Jun	9.4	0.7	0.1	0.1	9.1	7.1	0.0	0.0	5.2	7.0	19.3	0.2
Set	11.0	0.7	0.1	0.1	13.5	8.5	0.0	0.0	5.6	11.2	25.3	0.9
Dez	9.6	0.8	0.0	0.0	4.9	6.9	0.0	0.0	6.3	2.1	15.3	0.7
01 Mar	10.0	0.8	0.0	0.0	7.7	7.9	0.0	0.0	6.2	4.4	18.4	-0.1
Jun	11.7	0.8	0.0	0.0	10.7	9.4	0.0	0.0	6.2	7.7	23.3	0.2
Set	11.6	0.8	0.0	0.0	15.0	7.7	0.0	0.0	6.0	13.6	27.3	1.1
Dez	11.9	0.7	0.0	0.0	4.6	8.5	0.0	0.0	6.2	2.5	17.2	0.9
02 Mar	10.5	0.7	0.0	0.0	9.2	8.4	0.0	0.0	6.1	5.9	20.4	-0.5
Jun	9.6	0.6	0.0	0.0	11.3	7.4	0.0	0.0	5.9	8.1	21.5	-0.6
Set	10.1	0.6	0.0	0.0	14.7	7.3	0.0	0.0	6.9	11.4	25.5	-0.6
Dez	7.1	0.8	0.0	0.0	5.5	5.0	0.0	0.0	6.4	1.9	13.4	-0.9
03 Mar	7.3	0.8	0.0	0.0	8.1	5.7	0.0	0.0	6.4	4.0	16.2	-1.0
Jun	9.6	0.8	0.0	0.0	11.8	7.4	0.0	0.0	7.0	7.7	22.2	-1.1
Set	9.0	0.9	0.0	0.0	15.8	5.9	0.0	0.0	7.5	12.2	25.7	-0.4
Dez	8.3	0.9	0.0	0.0	6.3	5.7	0.0	0.0	6.6	3.1	15.5	-1.1
04 Mar	7.9	0.9	0.0	0.0	10.0	5.8	0.0	0.0	6.9	6.2	18.9	-0.5
Jun	7.6	0.9	0.0	0.0	16.2	6.4	0.0	0.0	7.0	11.3	24.8	-0.7

1	2	3	4	5	6	7	8	9	10	11=1+2+3+5+6+...+10	12
Deposits and other similar investments	Securities	Loans and advances	Non-performing loans	Other assets	Loans and other similar resources	Subordinated loans	Bonds (excluding subordinated bonds) and other fixed-income securities	Capital and reserves <sup>(1)</sup>	Other liabilities <sup>(1)</sup>	Total	Operating profit/loss
Assets					Liabilities					Memo items:	

\*A alteração do Plano de Contas do Sistema Bancário em Janeiro de 1999 poderá originar quebras nas séries apresentadas./The revision of the Charts of Accounts of the Banking System, in January of 1999, may imply breaks in the series.

(1) A noção de capital e reservas para efeitos estatísticos sofreu uma alteração metodológica, passando a incluir, nomeadamente, provisões para créditos de cobrança duvidosa. Neste sentido, procedeu-se à correcção de toda a série./The Capital and reserves definition for statistical purposes suffered a methodological change, beginning to include, among other things, provisions for non-performing loans. Thus, all the serie was adjusted.

**B.8.3.9 SOCIEDADES CORRETORAS\***  
Saldos em fim de trimestre

**BROKERS\***  
End-of-quarter figures

Fonte / Source: Banco de Portugal

10<sup>6</sup> euros

	Activos					Passivos					Total	Por memória: Resultado de exploração
	Activos sob a forma de depósitos e outras aplicações similares	Títulos em carteira	Créditos concedidos	dos quais:	Activos diversos	Passivos sob a forma de empréstimos e outros recursos similares	Empréstimos subordinados	Obrigações (excepto subordinadas) e outros títulos de rendimento fixo	Capital e reservas <sup>(1)</sup>	Passivos diversos <sup>(1)</sup>		
				Créditos de cobrança duvidosa								
1	2	3	4	5	6	7	8	9	10	11=1+2+3+5+6+...+10	12	
99 Mar	35.7	1.2	2.1	0.0	10.7	3.3	0.0	0.0	12.2	34.2	49.7	2.7
Jun	26.9	1.4	1.8	0.4	16.7	3.1	0.0	0.0	12.9	30.7	46.8	4.1
Set	22.7	1.4	1.2	0.4	23.3	2.2	0.0	0.0	13.4	32.9	48.5	4.2
Dez	33.0	1.5	1.1	0.1	10.3	3.2	0.4	0.0	20.0	22.3	45.9	5.9
00 Mar	44.3	1.8	0.8	0.1	31.1	3.2	0.4	0.0	17.1	57.2	77.9	7.0
Jun	38.8	1.8	1.8	0.8	34.1	3.3	0.4	0.0	14.8	58.0	76.5	9.4
Set	37.6	1.7	2.5	1.2	39.2	2.7	0.0	0.0	14.7	63.7	81.1	9.9
Dez	28.8	1.6	2.0	0.7	19.9	3.2	0.0	0.0	20.7	28.4	52.3	6.7
01 Mar	18.8	1.4	0.8	0.0	19.2	2.1	0.0	0.0	16.6	21.3	40.1	-0.1
Jun	20.3	1.4	1.1	0.0	23.1	3.5	0.0	0.0	16.0	26.3	45.8	-0.7
Set	17.8	1.0	0.5	0.0	25.3	1.9	0.4	0.0	15.8	26.6	44.7	-2.3
Dez	13.1	0.9	0.4	0.0	9.4	1.1	0.4	0.0	14.1	8.1	23.7	-2.1
02 Mar	20.2	1.5	0.4	0.0	16.8	1.4	0.9	0.0	19.3	17.3	39.0	4.2
Jun	18.3	2.9	0.3	0.0	25.5	2.1	0.9	0.0	21.2	22.9	47.1	3.2
Set	17.8	2.9	2.7	0.0	26.9	2.5	0.9	0.0	22.8	24.1	50.3	2.3
Dez	19.8	1.1	0.5	0.4	14.6	1.6	0.9	0.0	14.3	19.1	36.0	0.2
03 Mar	20.8	0.1	0.5	0.4	11.7	1.0	0.9	0.0	12.1	19.2	33.2	0.4
Jun	37.5	0.2	0.3	0.3	16.0	1.1	0.9	0.0	7.9	44.0	54.0	-0.1
Set	20.7	0.1	0.3	0.3	16.6	0.4	0.8	0.0	8.9	27.5	37.6	-0.7
Dez	20.2	0.1	0.5	0.2	5.9	0.3	0.9	0.0	6.9	18.5	26.6	-0.9
04 Mar	15.8	0.0	0.3	0.2	10.3	0.3	1.0	0.0	7.2	18.0	26.5	0.3
Jun	20.9	0.2	0.4	0.3	13.8	0.2	1.0	0.1	7.0	26.9	35.3	-0.4

1	2	3	4	5	6	7	8	9	10	11=1+2+3+5+6+...+10	12
Deposits and other similar investments	Securities	Loans and advances	Non-performing loans	Other assets	Loans and other similar resources	Subordinated loans	Bonds (excluding subordinated bonds) and other fixed-income securities	Capital and reserves <sup>(1)</sup>	Other liabilities <sup>(1)</sup>	Total	Operating profit/loss
Assets					Liabilities					Memo items:	

\*A alteração do Plano de Contas do Sistema Bancário em Janeiro de 1999 poderá originar quebras nas séries apresentadas./The revision of the Charts of Accounts of the Banking System, in January of 1999, may imply breaks in the series.

(1) A noção de capital e reservas para efeitos estatísticos sofreu uma alteração metodológica, passando a incluir, nomeadamente, provisões para créditos de cobrança duvidosa. Neste sentido, procedeu-se à correcção de toda a série./The Capital and reserves definition for statistical purposes suffered a methodological change, beginning to include, among other things, provisions for non-performing loans. Thus, all the serie was adjusted.

**B.8.3.10 SOCIEDADES GESTORAS DE FUNDOS DE INVESTIMENTO\***  
Saldos em fim de trimestre

**INVESTMENT FUND MANAGING COMPANIES\***  
End-of-quarter figures

Fonte / Source: Banco de Portugal

10<sup>6</sup> euros

	Activos					Passivos					Total 11=1+2+3+5+6+...+10	Por memória: Resultado de exploração 12
	Activos sob a forma de depósitos e outras aplicações similares 1	Títulos em carteira 2	Créditos concedidos 3	dos quais:	Activos diversos 5	Passivos sob a forma de empréstimos e outros recursos similares 6	Empréstimos subordinados 7	Obrigações (excepto subordinadas) e outros títulos de rendimento fixo 8	Capital e reservas <sup>(1)</sup> 9	Passivos diversos <sup>(1)</sup> 10		
				Créditos de cobrança duvidosa 4								
99 Mar	139.7	40.2	0.0	0.0	52.4	0.2	0.0	0.0	131.2	100.7	232.2	13.2
Jun	133.3	38.1	0.0	0.0	83.3	0.2	0.0	0.0	119.0	135.4	254.6	26.3
Set	146.9	36.9	0.0	0.0	121.4	0.3	0.0	0.0	119.5	185.3	305.2	35.4
Dez	145.6	32.6	0.0	0.0	27.3	0.1	0.0	0.0	144.6	60.8	205.5	43.9
00 Mar	150.0	28.0	0.0	0.0	62.6	0.2	0.0	0.0	107.1	133.3	240.6	12.5
Jun	152.9	23.4	0.0	0.0	94.1	0.2	0.0	0.0	107.1	163.0	270.3	24.3
Set	164.1	23.3	0.0	0.0	131.9	0.3	0.0	0.0	102.7	216.3	319.3	36.8
Dez	173.0	23.2	0.0	0.0	32.7	0.3	0.0	0.0	149.3	79.3	229.0	46.5
01 Mar	184.1	19.8	0.0	0.0	68.4	0.3	0.0	0.0	116.0	156.0	272.3	9.8
Jun	181.2	18.8	0.0	0.0	115.7	0.3	0.0	0.0	107.2	208.2	315.8	15.5
Set	189.6	19.4	0.0	0.0	148.1	0.4	0.0	0.0	104.2	252.5	357.1	25.0
Dez	193.9	17.3	0.0	0.0	55.6	0.3	0.0	0.0	124.0	142.3	266.7	33.3
02 Mar	193.0	24.4	0.0	0.0	69.8	0.3	0.0	0.0	105.2	181.6	287.1	8.7
Jun	195.0	22.3	0.0	0.0	108.6	0.3	0.0	0.0	101.1	224.5	325.9	18.5
Set	222.9	5.3	0.0	0.0	150.3	0.3	0.0	0.0	97.6	280.5	378.5	25.7
Dez	217.0	6.2	0.0	0.0	33.9	0.3	0.0	0.0	133.9	123.0	257.1	35.2
03 Mar	211.8	6.4	0.0	0.0	72.6	0.3	0.0	0.0	107.3	183.2	290.8	9.2
Jun	165.4	6.5	0.0	0.0	113.1	0.3	0.0	0.0	103.0	181.8	285.0	18.0
Set	152.8	23.2	0.0	0.0	153.8	0.2	0.0	0.0	103.5	226.2	329.9	28.4
Dez	162.9	22.4	0.0	0.0	38.1	0.3	0.0	0.0	141.6	81.5	223.4	39.7
04 Mar	182.9	3.7	0.0	0.0	89.4	0.4	0.0	0.0	109.4	166.3	276.1	13.4
Jun	174.5	3.9	0.0	0.0	118.6	0.4	0.0	0.0	109.8	186.9	297.0	24.1

1	2	3	4	5	6	7	8	9	10	11=1+2+3+5+6+...+10	12
Deposits and other similar investments	Securities	Loans and advances	Non-performing loans	Other assets	Loans and other similar resources	Subordinated loans	Bonds (excluding subordinated bonds) and other fixed-income securities	Capital and reserves <sup>(1)</sup>	Other liabilities <sup>(1)</sup>	Total	Operating profit/loss
Assets				Liabilities						Memo items:	

\*A alteração do Plano de Contas do Sistema Bancário em Janeiro de 1999 poderá originar quebras nas séries apresentadas./The revision of the Charts of Accounts of the Banking System, in January of 1999, may imply breaks in the series.

(1) A noção de capital e reservas para efeitos estatísticos sofreu uma alteração metodológica, passando a incluir, nomeadamente, provisões para créditos de cobrança duvidosa. Neste sentido, procedeu-se à correcção de toda a série./The Capital and reserves definition for statistical purposes suffered a methodological change, beginning to include, among other things, provisions for non-performing loans. Thus, all the serie was adjusted.

**B.8.3.11 SOCIEDADES GESTORAS DE PATRIMÓNIOS\***  
Saldos em fim de trimestre

**WEALTH MANAGING COMPANIES\***  
End-of-quarter figures

Fonte / Source: Banco de Portugal

10<sup>6</sup> euros

	Activos					Passivos					Total 11=1+2+3+5+6+...+10	Por memória: Resultado de exploração 12
	Activos sob a forma de depósitos e outras aplicações similares 1	Títulos em carteira 2	Créditos concedidos 3	dos quais:	Activos diversos 5	Passivos sob a forma de empréstimos e outros recursos similares 6	Empréstimos subordinados 7	Obrigações (excepto subordinadas) e outros títulos de rendimento fixo 8	Capital e reservas <sup>(1)</sup> 9	Passivos diversos <sup>(1)</sup> 10		
				Créditos de cobrança duvidosa 4								
99 Mar	15.0	0.7	0.0	0.0	13.4	0.0	0.1	0.0	16.3	12.7	29.1	1.0
Jun	14.9	0.5	0.1	0.1	19.0	0.0	0.1	0.0	17.4	16.9	34.4	2.4
Set	17.1	0.5	0.1	0.1	24.1	0.0	0.1	0.0	17.8	23.9	41.8	3.7
Dez	17.3	0.5	0.0	0.0	15.6	0.0	0.1	0.0	26.6	6.7	33.5	5.8
00 Mar	19.7	1.3	0.0	0.0	18.2	0.1	0.1	0.0	23.1	15.8	39.1	2.0
Jun	20.1	1.2	0.0	0.0	33.7	0.1	0.2	0.0	25.7	29.0	55.1	6.1
Set	18.7	1.4	0.0	0.0	44.9	0.2	0.2	0.0	25.7	88.9	65.0	8.5
Dez	13.5	1.4	0.0	0.0	25.8	0.2	0.2	0.0	31.6	3.9	40.8	6.6
01 Mar	17.8	1.9	0.0	0.0	27.2	0.3	0.2	0.0	27.6	18.8	46.9	0.7
Jun	19.3	1.8	0.0	0.0	40.1	0.3	0.4	0.0	29.6	30.9	61.1	1.9
Set	17.8	1.8	0.0	0.0	53.0	0.3	0.4	0.0	29.6	42.5	72.7	3.3
Dez	30.8	1.8	0.1	0.1	26.4	0.2	0.2	0.0	44.2	14.4	59.1	7.7
02 Mar	35.9	2.1	0.0	0.0	30.6	0.3	0.2	0.0	34.7	33.3	68.6	1.5
Jun	29.5	2.0	0.4	0.4	37.8	0.3	0.2	0.0	34.3	34.8	69.7	2.1
Set	31.8	2.5	0.4	0.4	48.7	0.4	0.2	0.0	37.4	45.4	83.3	3.8
Dez	27.2	2.4	0.5	0.5	28.7	0.3	0.2	0.0	45.6	12.7	58.8	6.6
03 Mar	33.7	2.6	0.5	0.5	32.8	0.2	0.2	0.0	44.5	24.7	69.5	2.2
Jun	34.3	2.2	0.4	0.4	41.3	0.1	0.3	0.0	45.0	32.7	78.1	3.9
Set	38.8	1.4	0.5	0.5	49.5	0.0	0.3	0.0	45.0	44.7	90.1	5.9
Dez	37.3	1.5	0.6	0.6	23.6	0.4	0.1	0.0	49.6	12.9	63.0	8.3
04 Mar	42.3	1.6	0.5	0.5	29.8	0.1	0.1	0.0	47.4	26.7	74.3	4.1
Jun	45.8	1.2	0.6	0.6	37.7	0.2	0.0	0.0	49.8	35.2	85.2	7.6

1	2	3	4	5	6	7	8	9	10	11=1+2+3+5+6+...+10	12
Deposits and other similar investments	Securities	Loans and advances	Non-performing loans	Other assets	Loans and other similar resources	Subordinated loans	Bonds (excluding subordinated bonds) and other fixed-income securities	Capital and reserves <sup>(1)</sup>	Other liabilities <sup>(1)</sup>	Total	Operating profit/loss
Assets				Liabilities						Memo items:	

\*A alteração do Plano de Contas do Sistema Bancário em Janeiro de 1999 poderá originar quebras nas séries apresentadas./The revision of the Charts of Accounts of the Banking System, in January of 1999, may imply breaks in the series.

(1) A noção de capital e reservas para efeitos estatísticos sofreu uma alteração metodológica, passando a incluir, nomeadamente, provisões para créditos de cobrança duvidosa. Neste sentido, procedeu-se à correcção de toda a série./The Capital and reserves definition for statistical purposes suffered a methodological change, beginning to include, among other things, provisions for non-performing loans. Thus, all the serie was adjusted.

B.8.3.12 AUXILIARES FINANCEIROS - OUTROS<sup>(1)\*</sup>

Saldos em fim de trimestre

FINANCIAL AUXILIARIES - OTHER<sup>(1)\*</sup>

End-of-quarter figures

Fonte / Source: Banco de Portugal

10<sup>6</sup> euros

	Activos					Passivos					Total	Por memória: Resultado de exploração	
	Activos sob a forma de depósitos e outras aplicações similares	Títulos em carteira	Créditos concedidos	dos quais:	Activos diversos	Passivos sob a forma de empréstimos e outros recursos similares	Empréstimos subordinados	Obrigações (excepto subordinadas) e outros títulos de rendimento fixo	Capital e reservas <sup>(2)</sup>	Passivos diversos <sup>(2)</sup>			
				Créditos de cobrança duvidosa									
1	2	3	4	5	6	7	8	9	10	11=1+2+3+5+6+...+10	12		
99	Mar	24.9	452.8	27.9	0.3	213.6	54.4	0.1	0.0	558.7	106.1	719.3	5.2
	Jun	33.2	452.1	26.3	0.3	271.8	65.8	0.1	0.0	584.2	133.3	783.4	8.2
	Set	44.7	451.3	34.4	0.3	316.4	66.9	0.1	0.0	609.5	170.3	846.7	12.3
	Dez	62.0	451.7	24.2	0.4	246.3	73.6	0.1	0.0	651.8	58.7	784.2	12.0
00	Mar	65.5	458.8	29.6	0.5	285.3	77.2	0.1	0.0	666.7	95.2	839.2	5.3
	Jun	78.3	463.5	28.0	0.4	338.7	72.5	0.1	0.0	693.0	142.9	908.4	8.9
	Set	71.7	484.6	41.4	0.2	385.3	64.6	0.1	0.0	718.9	199.4	983.0	18.2
	Dez	76.4	486.0	47.7	0.4	267.9	58.3	0.3	0.0	755.3	64.0	877.9	17.0
01	Mar	58.8	513.7	54.1	0.3	331.9	45.6	0.3	0.0	772.1	140.5	958.4	10.3
	Jun	41.2	539.9	49.9	0.2	380.9	37.0	0.3	0.0	799.1	175.5	1 011.9	14.4
	Set	25.2	566.7	59.2	0.2	405.6	26.5	0.3	0.0	824.6	205.3	1 056.7	18.6
	Dez	13.3	596.0	35.8	0.2	308.5	16.7	0.8	0.0	874.2	61.8	953.6	22.6
02	Mar	10.3	606.8	32.4	0.2	356.2	2.1	0.8	0.0	883.4	119.4	1 005.7	6.8
	Jun	28.6	619.7	29.8	0.1	410.5	1.0	0.8	0.0	912.6	174.1	1 088.6	15.6
	Set	22.7	633.6	38.6	0.2	450.7	1.0	0.8	0.0	944.1	199.6	1 145.5	20.4
	Dez	71.1	645.4	173.3	0.1	368.3	13.1	1.6	0.0	1 161.1	82.3	1 258.1	19.2
03	Mar	67.8	657.0	155.9	0.1	435.9	13.5	1.8	0.0	1 176.9	124.4	1 316.6	0.4
	Jun	65.2	661.7	163.5	0.1	482.9	13.4	1.8	0.0	1 202.6	155.4	1 373.3	5.8
	Set	63.5	668.4	162.3	0.1	528.0	13.4	1.8	0.0	1 235.3	171.6	1 422.1	14.2
	Dez	75.2	725.1	166.1	0.0	439.8	13.4	1.8	0.0	1 322.0	69.0	1 406.2	15.2
04	Mar	73.5	725.1	166.6	0.0	478.2	13.4	1.8	0.0	1 305.4	122.9	1 443.6	15.4
	Jun	74.1	725.1	166.6	0.0	478.9	13.4	1.8	0.0	1 305.5	124.0	1 444.8	15.8

1	2	3	4	5	6	7	8	9	10	11=1+2+3+5+6+...+10	12
Deposits and other similar investments	Securities	Loans and advances	Non-performing loans	Other assets	Loans and other similar resources	Subordinated loans	Bonds (excluding subordinated bonds) and other fixed-income securities	Capital and reserves <sup>(2)</sup>	Other liabilities <sup>(2)</sup>	Total	Operating profit/loss
Assets				Liabilities						Memo items:	
			of which:								

\*A alteração do Plano de Contas do Sistema Bancário em Janeiro de 1999 poderá originar quebras nas séries apresentadas./The revision of the Charts of Accounts of the Banking System, in January of 1999, may imply breaks in the series.

(1) Inclui Sociedades administradoras de compras em grupo, Sociedades mediadoras do mercado monetário e do mercado de câmbios, Sociedades gestoras de fundos de titularização de créditos e Outros auxiliares financeiros. / Includes Group-purchase managing companies, Foreign-exchange and money-market mediating companies, Securitization management fund and Other financial auxiliaries.

(2) A noção de capital e reservas para efeitos estatísticos sofreu uma alteração metodológica, passando a incluir, nomeadamente, provisões para créditos de cobrança duvidosa. Neste sentido, procedeu-se à correcção de toda a série./The Capital and reserves definition for statistical purposes suffered a methodological change, beginning to include, among other things, provisions for non-performing loans. Thus, all the serie was adjusted.

**B.9.1.1 MERCADO MONETÁRIO INTERBANCÁRIO<sup>(a)(b)</sup>**  
**Operações sem garantia com data valor do próprio dia**

**INTERBANK MONEY MARKET<sup>(a)(b)</sup>**  
**Non-collateralised operations with value date of the same day**

Fonte / Source: Banco de Portugal

Montantes / Amounts: 10<sup>6</sup> euros – Taxas de juro / Interest rates: %

	Overnight		5 a 9 dias		13 a 17 dias		28 a 32 dias		86 a 96 dias		175 a 189 dias		A mais de 350 dias		Total
	Taxa de juro	Montante	Taxa de juro	Montante	Taxa de juro	Montante	Taxa de juro	Montante	Taxa de juro	Montante	Taxa de juro	Montante	Taxa de juro	Montante	Montante
	1	2	3	4	5	6	7	8	9	10	11	12	13	14	15
<b>04</b> Mai	1.973	4 967.8	2.179	201.4	2.186	83.0	2.204	31.8	2.070	25.0					5 367.4
Jun	1.997	5 044.7	2.082	208.0	2.215	115.5	2.254	107.0							5 777.6
Jul	2.059	7 082.0	2.123	77.8	2.253	45.0	2.366	25.0	2.130	7.8					7 384.8
Ago	2.008	5 228.6	2.130	109.2	2.445	60.0	2.070	8.0							5 484.1
Set	2.016	4 618.0	2.184	186.3	2.430	67.0	2.580	20.0	2.122	130.0					5 167.9
Out	2.089	4 871.2	2.342	82.7	2.197	30.0	2.489	43.0							5 794.0
<b>04</b> Out	1	2.017	327.9	2.570	15.0										343.5
4			2.070	20.0											275.9
6	2.113	492.3	2.080	9.0	2.120	10.0									512.8
7	2.092	336.6			2.250	10.0									356.8
8	2.308	314.4	2.400	5.0											339.5
11	2.708	256.6													264.6
12	2.007	185.6	2.356	25.0			2.580	15.0							294.0
13	2.032	449.6					2.580	20.0							485.1
14	2.041	513.5													522.2
15	2.010	205.7					2.090	8.0							240.0
18	2.011	197.0													202.9
19	2.001	147.8													164.2
20	2.006	158.1													158.1
21	2.003	150.8			2.220	10.0									166.1
22	2.017	227.7													243.8
25	2.017	222.5													226.7
26	2.015	246.2													248.1
27	2.007	185.9													190.5
28	2.025	253.1													253.6
29			2.770	8.7											305.8

	1	2	3	4	5	6	7	8	9	10	11	12	13	14	15
	Interest rate	Amount	Interest rate	Amount	Interest rate	Amount	Interest rate	Amount	Interest rate	Amount	Interest rate	Amount	Interest rate	Amount	Amount
	Overnight		5 to 9 days		13 to 17 days		28 to 32 days		86 to 96 days		175 to 189 days		Over 350 days		Total

**B.9.1.2 MERCADO MONETÁRIO INTERBANCÁRIO<sup>(a)(b)</sup>**  
**Operações sem garantia com data valor diferida de 1 dia**

**INTERBANK MONEY MARKET<sup>(a)(b)</sup>**  
**Non-collateralised operations with value date deferred one day**

Fonte / Source: Banco de Portugal

Montantes / Amounts: 10<sup>6</sup> euros – Taxas de juro / Interest rates: %

	Tom / Next		5 a 9 dias		13 a 17 dias		28 a 32 dias		86 a 96 dias		175 a 189 dias		A mais de 350 dias		Total
	Taxa de juro	Montante	Taxa de juro	Montante	Taxa de juro	Montante	Taxa de juro	Montante	Taxa de juro	Montante	Taxa de juro	Montante	Taxa de juro	Montante	Montante
	1	2	3	4	5	6	7	8	9	10	11	12	13	14	15
<b>04</b> Mai	2.254	8 106.1	2.672	670.0	2.073	49.0	2.401	170.0	2.093	12.8					9 284.6
Jun	2.254	8 434.4	2.579	875.0	2.088	33.5	2.696	113.5	2.120	22.0	2.150	3.0			9 942.2
Jul	2.289	9 721.8	2.382	1 147.1	2.083	68.0	2.632	112.0	2.105	17.9					11 199.9
Ago	2.318	10 874.6	2.686	675.0	2.090	40.0	2.700	100.0	2.112	12.8					12 430.0
Set	2.315	11 847.9	2.671	596.8	2.318	8.5	2.700	100.0	2.128	20.5					12 624.8
Out	2.279	7 041.8	2.406	783.0	2.080	15.0	2.713	80.0	2.140	2.9			2.260	16.9	8 732.5
<b>04</b> Out	1	2.494	144.7				2.700	10.0							764.7
4		2.650	99.0				2.700	10.0							109.0
6	2.283	403.6	2.800	10.0											413.6
7	2.337	415.1													420.6
8	2.600	441.3													441.3
11	2.221	427.4					2.720	10.0	2.140	1.0					438.4
12	2.228	420.4	2.700	125.0			2.700	10.0							555.4
13	2.690	120.9	2.700	10.0			2.720	10.0							146.4
14	2.237	438.4					2.720	10.0							495.0
15	2.222	471.1					2.720	10.0							481.1
18	2.221	483.5			2.080	15.0			2.140	1.9					500.4
19	2.210	459.0	2.700	125.0			2.720	10.0							594.0
20	2.230	448.9													462.8
21	2.231	443.9											2.260	13.9	450.4
22	2.243	433.8											2.260	3.0	433.8
25	2.251	441.9													441.9
26	2.209	463.1	2.649	140.0											603.1
27	2.212	485.9													485.9
28			2.100	373.0											494.2
29															0.6

	1	2	3	4	5	6	7	8	9	10	11	12	13	14	15
	Interest rate	Amount	Interest rate	Amount	Interest rate	Amount	Interest rate	Amount	Interest rate	Amount	Interest rate	Amount	Interest rate	Amount	Amount
	Tom / Next		5 to 9 days		13 to 17 days		28 to 32 days		86 to 96 days		175 to 189 days		Over 350 days		Total



**B.9.1.3 MERCADO MONETÁRIO INTERBANCÁRIO<sup>(a)(b)</sup>**  
**Operações sem garantia com data valor diferida de 2 dias**

**INTERBANK MONEY MARKET<sup>(a)(b)</sup>**  
**Non-collateralised operations with value date deferred two days**

Fonte / Source: Banco de Portugal

Montantes / Amounts: 10<sup>6</sup> euros – Taxas de juro / Interest rates: %

	Spot / Next		5 a 9 dias		13 a 17 dias		28 a 32 dias		86 a 96 dias		175 a 189 dias		A mais de 350 dias		Total
	Taxa de juro	Montante	Taxa de juro	Montante	Taxa de juro	Montante	Taxa de juro	Montante	Taxa de juro	Montante	Taxa de juro	Montante	Taxa de juro	Montante	Montante
	1	2	3	4	5	6	7	8	9	10	11	12	13	14	15
<b>04</b> Mai	2.063	110.0	2.011	332.0			2.035	85.0	2.070	15.0					567.0
Jun	2.218	554.3	2.086	232.0	2.078	65.0	2.208	52.0	2.185	4.0			2.430	15.0	961.3
Jul	2.050	387.0	2.047	323.0					2.122	62.0					956.0
Ago							2.080	20.0	2.081	52.0					139.0
Set	2.061	62.5	2.057	30.0	2.035	55.0			2.108	37.0					439.5
Out	2.286	537.6	2.433	215.0	2.100	15.0	2.280	32.0							924.6
<b>04</b> Out															
1															
4															
6	2.192	417.4	2.700	125.0			2.700	10.0							602.4
7					2.100	15.0									15.0
8															
11			2.070	10.0											25.0
12															10.0
13			2.050	10.0											30.0
14															
15															20.0
18			2.050	30.0											30.0
19															
20							2.080	2.0							2.0
21			2.070	20.0											30.0
22															
25															
26															
27	2.100	15.0					2.090	20.0							35.0
28			2.070	20.0											20.0
29	2.685	105.3													105.3

	1	2	3	4	5	6	7	8	9	10	11	12	13	14	15
	Interest rate	Amount	Interest rate	Amount	Interest rate	Amount	Interest rate	Amount	Interest rate	Amount	Interest rate	Amount	Interest rate	Amount	Amount
	Spot / Next		5 to 9 days		13 to 17 days		28 to 32 days		86 to 96 days		175 to 189 days		Over 350 days		Total

**B.10.1.1 TÍTULOS DE CURTO PRAZO – PAPEL COMERCIAL<sup>(1)</sup>**
**SHORT-TERM SECURITIES – COMMERCIAL PAPER<sup>(1)</sup>**

Por prazos seleccionados

By selected maturities

 Taxas de juro e montantes emitidos por entidades residentes em euros<sup>(2)</sup>

 Interest rates and amounts issued by residents in euros<sup>(2)</sup>

Fonte / Source: Banco de Portugal

 Montantes / Amounts: 10<sup>6</sup> euros – Taxas de juro / Interest rates: %

	Emissões brutas														Amorti-zações	Emissões líquidas	
	De 25 a 35 dias				De 85 a 95 dias					De 180 a 190 dias				Total			
	Taxa de juro média	Taxa de juro mínima	Taxa de juro máxima	Montante	Taxa de juro média		Taxa de juro mínima	Taxa de juro máxima	Montante	Taxa de juro média	Taxa de juro mínima	Taxa de juro máxima	Montante	Montante			
					Total	da qual: Soc.não financ.											
1	2	3	4	5	6	7	8	9	10	11	12	13	14	15	16=14-15		
<b>01</b>	4.57	3.35	7.06	9 622	4.78	4.79	3.28	7.00	14 807	4.37	3.22	6.19	2 319	33 759	32 158	1 601	
<b>02</b>	3.62	2.66	5.75	13 355	3.94	3.94	3.04	5.88	12 193	3.65	2.94	5.25	4 211	41 027	38 127	2 901	
<b>03</b>	3.55	2.06	5.13	16 228	3.35	3.36	1.50	5.75	12 051	2.70	2.12	4.38	5 254	54 035	55 036	-1 001	
<b>03</b>	Abr	3.53	2.66	5.13	1 575	2.78	2.78	2.53	3.10	447	2.69	2.38	3.44	378	5 080	5 018	62
	Mai	3.67	2.56	5.00	1 276	2.80	2.82	2.50	4.13	205	2.51	2.34	3.46	338	5 537	5 672	-135
	Jun	3.17	2.06	5.00	1 767	3.87	3.89	2.19	5.50	1 562	2.47	2.14	3.43	953	6 758	6 579	180
	Jul	3.40	2.16	5.00	1 342	2.38	2.38	2.19	3.31	637	2.27	2.12	3.63	250	3 585	3 546	39
	Ago	3.86	2.21	5.00	926	4.55	4.57	2.16	5.75	1 581	3.14	2.21	3.54	461	3 605	3 737	-132
	Set	3.54	2.20	5.00	1 198	2.19	2.19	1.50	5.50	580	2.39	2.24	3.25	391	4 045	4 014	30
	Out	3.21	2.19	5.00	1 642	2.43	2.43	2.21	3.31	219	2.53	2.23	3.17	376	2 805	3 154	-349
	Nov	3.68	2.17	5.00	1 069	4.54	4.56	2.23	5.75	1 590	2.37	2.29	3.21	236	4 148	3 859	289
	Dez	3.41	2.16	5.00	1 314	3.89	3.89	2.23	5.50	1 581	2.59	2.25	3.68	931	5 515	5 480	35
<b>04</b>	Jan	3.35	2.16	5.00	1 398	2.31	2.29	1.99	3.25	745	2.27	2.09	2.63	268	3 765	3 492	273
	Fev	3.51	2.15	5.00	1 200	5.26	5.29	2.15	5.75	1 156	3.06	2.15	3.88	481	4 608	4 651	-42
	Mar	3.14	2.12	5.00	1 678	4.01	4.06	1.99	5.50	1 408	2.26	2.09	3.13	200	4 681	4 566	115
	Abr	2.88	2.12	5.00	2 244	2.39	2.41	2.09	3.25	394	2.31	2.07	3.04	322	5 869	5 551	319
	Mai	3.14	2.15	5.00	1 640	4.31	4.33	2.18	5.75	1 712	2.27	2.10	2.89	248	6 922	7 215	-293
	Jun	3.68	2.10	5.00	2 718	2.33	2.33	2.19	5.50	620	2.69	2.24	4.50	1 141	8 027	7 465	562
	Jul	3.05	2.12	5.00	1 817	4.03	4.30	2.19	4.75	1 436	2.38	2.25	2.69	221	6 071	6 186	-114
	Ago	3.82	2.13	5.00	938	4.32	4.35	2.19	5.75	1 722	3.08	2.22	3.57	502	5 853	6 125	-272
	Set	2.88	1.84	5.00	2 201	2.32	2.32	2.17	5.50	510	2.46	2.26	4.20	310	4 587	4 338	249

1	2	3	4	5	6	7	8	9	10	11	12	13	14	15	16=14-15		
Average interest rate	Lowest interest rate	Highest interest rate	Amount	Total	Non-financ. corporations	Lowest interest rate	Highest interest rate	Amount	Average interest rate	Lowest interest rate	Highest interest rate	Amount	Amount	Repay-ments	Net issues		
From 25 to 35 days				From 85 to 95 days					From 180 to 190 days				Total				
Gross issues																	
					Average interest rate												

(1) Inclui apenas emissões em mercado interno ao abrigo do Decreto-Lei n.º 181/92, de 22 de Agosto. / According to Decree-Law nr. 182/92, dated 22 August includes only domestic market issues.

(2) Até Janeiro de 2002 inclui títulos denominados em escudos. / Up to January 2002 includes securities denominated in escudos.

**B.10.1.2 TÍTULOS DE CURTO PRAZO – PAPEL COMERCIAL<sup>(1)(2)</sup>**
**SHORT-TERM SECURITIES – COMMERCIAL PAPER<sup>(1)(2)</sup>**

Por sector emitente

By issuing sector

Saldos em fim de mês

End-of-month figures

Fonte / Source: Banco de Portugal

 10<sup>6</sup> euros

	Instituições financeiras monetárias	Outros intermediários financeiros e auxiliares financeiros	Sociedades de seguros e fundos de pensões	Administrações públicas	Sociedades não financeiras <sup>(3)</sup>	Não residentes	Total	
1	2	3	4	5	6	7=1+...+6		
<b>00</b>		11	283	0	25	5 351	0	5 669
<b>01</b>		30	428	0	0	6 805	5	7 268
<b>02</b>		38	163	0	0	9 954	4	10 160
<b>03</b>	Abr	58	164	0	0	8 968	4	9 194
	Mai	48	164	0	0	8 837	4	9 052
	Jun	33	164	0	0	9 037	4	9 237
	Jul	36	164	0	0	9 073	4	9 277
	Ago	36	164	0	0	8 946	4	9 149
	Set	36	164	0	0	8 970	4	9 173
	Out	34	211	0	0	8 575	4	8 824
	Nov	39	211	0	0	8 859	4	9 113
	Dez	59	344	0	0	8 741	3	9 147
<b>04</b>	Jan	59	343	0	0	9 015	4	9 421
	Fev	69	343	0	0	8 963	4	9 379
	Mar	69	368	0	0	9 054	4	9 495
	Abr	39	367	0	0	9 402	4	9 812
	Mai	32	367	0	0	9 116	4	9 519
	Jun	7	327	0	0	9 749	4	10 087
	Jul	7	382	0	0	9 580	4	9 972
	Ago	7	373	0	0	9 318	4	9 701
	Set	7	324	0	0	9 615	4	9 949

1	2	3	4	5	6	7=1+...+6
Monetary financial institutions	Other financial intermediaries and financial auxiliaries	Insurance corporations and pension funds	General government	Non-financial Corporations <sup>(3)</sup>	Non-residents	Total

(1) Saldos em fim de mês valorizados ao valor de emissão. / Outstanding amounts at the end of the month evaluated at issue price.

(2) Inclui apenas emissões em mercado interno ao abrigo do Decreto-Lei n.º 181/92, de 22 de Agosto. / According to Decree-Law nr. 182/92, dated 22 August includes only domestic market issues.

(3) Inclui instituições sem fins lucrativos ao serviço das famílias. / Includes non-profit institutions serving households.

**B.10.1.3 TÍTULOS DE CURTO PRAZO – PAPEL COMERCIAL <sup>(1)(2)</sup>**

**Por ramo de actividade da sociedade não financeira emitente**

**Saldos em fim de mês**

Fonte / Source: Banco de Portugal

**SHORT-TERM SECURITIES – COMMERCIAL PAPER <sup>(1)(2)</sup>**

**By branch of activity of issuing non-financial corporation**

**End-of-month figures**

10<sup>6</sup> euros

	Agricultura, produção animal, caça, silvicultura	Pesca	Indústrias extractivas	Indústrias transformadoras	Produção e distribuição de electricidade, gás e água	Construção	Comércio por grosso e a retalho, rep.de veículos automóveis, motocicletas e de bens de uso pessoal e doméstico	Alojamento e restauração (restaurantes e similares)	Transportes, armazenagem e comunicações	Actividades imobiliárias, alugueres e serviços prestados às empresas	Educação, saúde e outras act. de serviços colectivos, sociais e pessoais	Total	
	1	2	3	4	5	6	7	8	9	10	11	12=1+...+11	
<b>00</b>	1	0	6	820	343	202	189	5	294	3 320	171	5 351	
<b>01</b>	1	0	16	1 497	342	199	146	5	143	4 241	215	6 805	
<b>02</b>	1	0	13	883	453	172	172	2	390	7 631	237	9 954	
<b>03</b>	Abr	1	0	14	1 111	405	177	150	5	2 406	4 462	239	8 968
	Mai	1	0	11	1 111	402	159	145	5	2 679	4 085	239	8 837
	Jun	1	0	11	1 133	420	184	145	5	2 668	4 151	319	9 037
	Jul	1	0	11	1 137	413	179	153	5	2 719	4 103	353	9 073
	Ago	1	0	11	1 131	393	179	152	5	2 728	4 004	343	8 946
	Set	1	0	11	1 077	378	179	135	5	2 611	4 231	342	8 970
	Out	1	0	11	1 095	384	175	148	5	2 506	3 911	340	8 575
	Nov	1	0	16	1 105	403	172	151	5	2 501	4 167	338	8 859
	Dez	1	0	9	1 017	443	202	156	5	2 481	4 086	340	8 741
<b>04</b>	Jan	1	0	11	1 038	841	202	156	0	2 430	3 997	338	9 015
	Fev	1	0	9	971	850	202	159	0	2 406	4 028	338	8 963
	Mar	1	0	8	1 032	862	195	155	5	2 406	4 053	337	9 054
	Abr	1	0	5	1 072	864	190	168	5	2 402	4 352	343	9 402
	Mai	1	0	0	1 049	945	190	166	5	2 402	4 011	347	9 116
	Jun	1	0	0	1 165	976	184	166	5	2 502	4 412	338	9 749
	Jul	1	0	0	1 200	995	182	177	5	2 502	4 183	340	9 585
	Ago	1	0	0	1 199	1 007	182	177	5	2 507	3 905	340	9 323
	Set	1	0	0	1 178	1 015	192	177	0	2 492	4 278	287	9 620

	Agriculture, hunting and forestry	Fishing	Mining and quarrying	Manufacturing	Production and distribution of electricity, gas and water	Construction	Wholesale and retail trade, repair of motor vehicles, motorcycles and personal and household goods	Hotels and catering (restaurants and other)	Transport, storage and communications	Real estate, rental and supply of services to companies	Education, health and other community, social and personal service activities	Total
	1	2	3	4	5	6	7	8	9	10	11	12=1+...+11

(1) Saldos em fim de mês valorizados ao valor de emissão. / Outstanding amounts at the end of the month evaluated at issue price.

(2) Inclui apenas emissões em mercado interno ao abrigo do Decreto-Lei nº 181/92, de 22 de Agosto. / According to Decree-Law nr. 181/92, dated 22 August includes only domestic market issues.

**B.10.1.4 TÍTULOS DE CURTO PRAZO – PAPEL COMERCIAL <sup>(1)(2)</sup>**

**Por ramo de actividade da indústria transformadora**

**Saldos em fim de mês**

Fonte / Source: Banco de Portugal

**SHORT-TERM SECURITIES – COMMERCIAL PAPER <sup>(1)(2)</sup>**

**By branch of activity of manufacturing industry**

**End-of-month figures**

10<sup>6</sup> euros

	Indústrias alimentares, das bebidas e do tabaco	Indústria têxtil	Indústria do couro e de produtos do couro	Indústrias da madeira e da cortiça e suas obras	Indústrias de pasta de papel e cartão e seus artigos, edição e impressão	Fabricação de coque, produtos petrolíferos refinados e combustíveis nucleares	Fabricação de produtos químicos e de fibras sintéticas ou artificiais	Fabricação de artigos de borracha e de matérias plásticas	Fabricação de outros produtos minerais não metálicos	Indústrias metalúrgicas e de produtos metálicos	Fabricação de máquinas e de equipamentos não especificados	Fabricação de equipamento eléctrico e de óptica	Fabricação de material de transporte	Indústrias transformadoras não especificadas	Total
	1	2	3	4	5	6	7	8	9	10	11	12	13	14	15=1+...+14
<b>00</b>	116	80	4	43	246	99	61	2	90	31	13	18	17	0	820
<b>01</b>	130	74	2	44	993	0	58	2	117	36	13	11	17	0	1 497
<b>02</b>	78	69	2	44	419	0	60	3	117	37	13	11	32	0	883
<b>03</b>	Abr	252	64	2	44	418	0	60	3	165	42	13	37	0	1 111
	Mai	266	64	2	44	419	0	60	3	151	42	13	37	0	1 111
	Jun	271	64	2	44	434	0	58	3	154	42	13	37	0	1 133
	Jul	272	64	2	41	433	0	58	3	161	42	13	37	0	1 137
	Ago	273	64	2	44	436	0	58	3	149	42	13	37	0	1 131
	Set	273	64	2	44	436	0	58	3	95	42	13	37	0	1 077
	Out	268	64	2	44	436	0	58	3	117	42	13	37	0	1 095
	Nov	300	64	0	44	431	0	58	3	102	42	13	37	0	1 105
	Dez	294	64	0	11	426	0	54	4	80	25	13	34	0	1 017
<b>04</b>	Jan	299	64	2	11	427	0	54	4	82	37	13	34	0	1 038
	Fev	296	64	0	7	367	0	54	4	82	37	13	34	0	971
	Mar	298	64	0	7	434	0	52	4	76	37	13	34	0	1 032
	Abr	351	64	0	7	430	0	52	4	73	32	13	34	0	1 072
	Mai	354	64	0	7	425	0	52	4	64	19	13	34	0	1 049
	Jun	355	47	0	7	431	0	62	4	181	19	13	34	0	1 165
	Jul	380	47	0	7	426	0	62	4	181	34	13	34	0	1 200
	Ago	380	47	0	7	422	0	62	4	173	45	13	34	0	1 199
	Set	393	47	0	7	397	0	62	4	162	46	13	34	0	1 178

	Food, beverage and tobacco	Textiles	Manufacture of leather and leather products	Wood and cork industries and articles thereof	Pulp, paper, and paperboard industries and articles thereof, publishing and printing	Manufacture of coke, refined oil products and nuclear fuel	Manufacture of chemical and man-made fibres	Manufacture of rubber articles and plastic materials	Manufacture of other non-metallic mineral products	Base metal industries and manufacture of metal products	Manufacture of machinery and equipment non elsewhere classified	Manufacture of electrical and optical equipment	Manufacture of transport material	Manufacturing non elsewhere classified	Total
	1	2	3	4	5	6	7	8	9	10	11	12	13	14	15=1+...+14

(1) Saldos em fim de mês valorizados ao valor de emissão. / Outstanding amounts at the end of the month evaluated at issue price.

(2) Inclui apenas emissões em mercado interno ao abrigo do Decreto-Lei nº 181/92, de 22 de Agosto. / According to Decree-Law nr. 181/92, dated 22 August includes only domestic market issues.

**B.10.2.1 TÍTULOS DE MÉDIO E LONGO PRAZOS <sup>(1)</sup>**  
**Montantes emitidos por sector institucional, líquidos de amortizações**

**MEDIUM - AND LONG-TERM SECURITIES <sup>(1)</sup>**  
**Amounts issued by institutional sector, net of repayments**

Fonte / Source: Banco de Portugal

10<sup>6</sup> euros

	Instituições financeiras monetárias	Outros intermediários financeiros e auxiliares financeiros	Sociedades de seguros e fundos de pensões	Administrações públicas		Sociedades não financeiras	Não residentes	Total
				Administração central (AC) <sup>(2)</sup>	Adm.públicas excepto AC			
	1	2	3	4	5	6	7	8=1+...+7
<b>01</b>	4 725	703	251	3 843	131	7 341	-1 192	15 802
<b>02</b>	1 823	961	202	7 835	25	4 301	-1 109	14 038
<b>03</b>	3 505	1 438	57	101	126	3 448	-904	7 771
<b>03</b>								
Abr	758	-64	0	-2 460	0	136	-75	-1 706
Mai	-112	28	9	902	0	259	-5	1 080
Jun	-71	-23	13	-394	-4	34	-292	-737
Jul	-391	-126	0	-11	25	89	-57	-471
Ago	-29	1	0	-981	0	-93	-57	-1 160
Set	118	-33	0	-289	0	25	-33	-212
Out	353	-69	0	1 477	0	339	-51	2 048
Nov	499	-50	0	-222	0	542	15	784
Dez	-43	1 719	1	-202	-2	-155	-5	1 313
<b>04</b>								
Jan	154	3	7	-491	0	205	-25	-147
Fev	-131	0	0	-877	0	185	-139	-962
Mar	334	34	0	754	0	293	0	1 414
Abr	-67	-107	0	-84	0	1	-56	-314
Mai	58	-19	0	432	0	145	-70	546
Jun	66	172	0	685	-2	-230	-512	180
Jul	-81	-20	0	2 136	0	217	-30	2 221
Ago	77	0	0	-3 841	0	2	-100	-3 862
Set	73	359	0	-33	0	76	0	477

	1	2	3	4	5	6	7	8=1+...+7
	Monetary financial institutions	Other financial intermediaries and financial auxiliaries	Insurance corporations and pension funds	Central government (CG) <sup>(2)</sup>	General gov. except CG	Non-financial corporations	Non-residents	Total
				General government				

(1) Inclui emissões em mercado interno e externo. / Includes domestic and foreign market issues.  
(2) Inclui certificados de aforro. / Includes savings certificates.

**B.10.2.2 TÍTULOS DE MÉDIO E LONGO PRAZOS <sup>(1)</sup>**  
**Montantes emitidos**

**MEDIUM - AND LONG-TERM SECURITIES <sup>(1)</sup>**  
**Amounts issued**

Fonte / Source: Banco de Portugal

10<sup>6</sup> euros

	Acções			Obrigações <sup>(2)</sup>				Total
	Subscrição pública	Subscrição particular	Total (emissões líquidas)	Emissões brutas			Emissões líquidas	
				Subscrição pública	Subscrição particular	Total		
	1	2	3	4	5	6=4+5	7	8=3+7
<b>01</b>	993	9 018	8 801	11 214	6 619	17 833	6 597	15 398
<b>02</b>	57	7 830	6 049	11 385	8 887	20 272	7 774	13 823
<b>03</b>	0	5 434	4 383	5 238	12 826	18 065	3 570	7 953
<b>03</b>								
Abr	0	1 120	1 083	84	30	115	-2 759	-1 675
Mai	0	320	315	1 095	63	1 158	793	1 107
Jun	0	163	163	1 122	232	1 355	-867	-704
Jul	0	115	95	1 025	293	1 318	-554	-458
Ago	0	145	-30	125	251	376	-1 125	-1 155
Set	0	188	151	349	160	509	-347	-196
Out	0	299	278	483	2 646	3 130	1 792	2 070
Nov	0	209	194	248	1 236	1 484	620	814
Dez	0	583	23	254	1 897	2 151	1 317	1 339
<b>04</b>								
Jan	0	287	269	205	7	212	-407	-138
Fev	0	145	110	150	104	254	-1 028	-919
Mar	0	123	123	1 055	554	1 609	1 355	1 478
Abr	0	53	53	159	1 705	1 865	-298	-244
Mai	0	192	146	1 141	274	1 414	456	602
Jun	0	285	245	1 183	239	1 422	-25	220
Jul	0	317	263	106	2 724	2 830	1 987	2 249
Ago	0	32	2	304	62	366	-3 856	-3 854
Set	0	42	40	1 413	458	1 871	456	496

(1) Inclui emissões em mercado interno e externo. / Includes domestic and foreign market issues.  
(2) Inclui títulos de participação. / Includes participating bonds.

**B.10.2.3 TÍTULOS DE MÉDIO E LONGO PRAZOS <sup>(1)</sup>**  
**Montantes emitidos por instituições financeiras monetárias**

**MEDIUM - AND LONG-TERM SECURITIES <sup>(1)</sup>**  
**Amounts issued by monetary financial institutions**

Fonte / Source: Banco de Portugal

10<sup>6</sup> euros

	Ações			Obrigações <sup>(2)</sup>				Total
	Subscrição pública	Subscrição particular	Total (emissões líquidas)	Emissões brutas			Emissões líquidas	
				Subscrição pública	Subscrição particular	Total		
1	2	3	4	5	6=4+5	7	8=3+7	
<b>01</b>	720	663	800	2 543	4 501	7 044	3 926	4 725
<b>02</b>	0	1 064	459	3 055	3 508	6 563	1 364	1 823
<b>03</b>	0	1 158	1 158	2 457	4 731	7 188	2 348	3 505
<b>03</b>								
Abr	0	931	931	84	25	109	-173	758
Mai	0	0	0	166	29	195	-112	-112
Jun	0	5	5	252	117	370	-76	-71
Jul	0	0	0	189	174	363	-391	-391
Ago	0	12	12	125	251	376	-41	-29
Set	0	0	0	349	128	476	118	118
Out	0	6	6	483	37	520	347	353
Nov	0	0	0	233	846	1 079	499	499
Dez	0	138	138	172	73	246	-181	-43
<b>04</b>								
Jan	0	0	0	205	0	205	154	154
Fev	0	0	0	150	19	169	-131	-131
Mar	0	0	0	235	320	554	334	334
Abr	0	0	0	144	42	187	-67	-67
Mai	0	20	-10	242	109	351	68	58
Jun	0	20	-20	387	9	396	86	66
Jul	0	30	30	106	226	332	-111	-81
Ago	0	0	0	304	62	366	77	77
Set	0	0	0	614	60	674	73	73

1	2	3	4	5	6=4+5	7	8=3+7
Public subscription	Private subscription	Total (net issues)	Public subscription	Private subscription	Total	Net issues	Total
Shares			Bonds <sup>(2)</sup>				
			Gross issues				

(1) Inclui emissões em mercado interno e externo. / Includes domestic and foreign market issues.

(2) Inclui títulos de participação. / Includes participating bonds

**B.10.2.4 TÍTULOS DE MÉDIO E LONGO PRAZOS <sup>(1)</sup>**  
**Montantes emitidos por outros intermediários financeiros e auxiliares financeiros**

**MEDIUM - AND LONG-TERM SECURITIES <sup>(1)</sup>**  
**Amounts issued by other financial intermediaries and financial auxiliaries**

Fonte / Source: Banco de Portugal

10<sup>6</sup> euros

	Ações			Obrigações <sup>(2)</sup>				Total
	Subscrição pública	Subscrição particular	Total (emissões líquidas)	Emissões brutas			Emissões líquidas	
				Subscrição pública	Subscrição particular	Total		
1	2	3	4	5	6=4+5	7	8=3+7	
<b>01</b>	0	794	773	37	342	379	-70	703
<b>02</b>	57	1 268	1 186	0	66	66	-224	961
<b>03</b>	0	73	-34	120	1 882	2 002	1 471	1 438
<b>03</b>								
Abr	0	0	0	0	0	0	-65	-64
Mai	0	0	0	0	28	28	28	28
Jun	0	2	2	0	0	0	-25	-23
Jul	0	7	-1	0	69	69	-125	-126
Ago	0	1	1	0	0	0	0	1
Set	0	30	14	0	0	0	-47	-33
Out	0	17	8	0	0	0	-77	-69
Nov	0	0	0	0	0	0	-50	-50
Dez	0	6	-68	70	1 765	1 835	1 788	1 719
<b>04</b>								
Jan	0	3	3	0	0	0	0	3
Fev	0	34	0	0	0	0	0	0
Mar	0	34	34	0	0	0	0	34
Abr	0	1	1	0	1 663	1 663	-108	-107
Mai	0	11	11	0	0	0	-30	-19
Jun	0	172	172	0	0	0	0	172
Jul	0	0	0	0	6	6	-20	-20
Ago	0	0	0	0	0	0	0	0
Set	0	11	9	0	350	350	350	359

1	2	3	4	5	6=4+5	7	8=3+7
Public subscription	Private subscription	Total (net issues)	Public subscription	Private subscription	Total	Net issues	Total
Shares			Bonds <sup>(2)</sup>				
			Gross issues				

(1) Inclui emissões em mercado interno e externo. / Includes domestic and foreign market issues.

(2) Inclui títulos de participação. / Includes participating bonds

**B.10.2.5 TÍTULOS DE MÉDIO E LONGO PRAZOS <sup>(1)</sup>**  
**Montantes emitidos por sociedades não financeiras**

**MEDIUM - AND LONG-TERM SECURITIES <sup>(1)</sup>**  
**Amounts issued by non-financial corporations**

Fonte / Source: Banco de Portugal

10<sup>6</sup> euros

	Acções			Obrigações <sup>(2)</sup>				Total 8=3+7
	Subscrição pública 1	Subscrição particular 2	Total (emissões líquidas) 3	Emissões brutas			Emissões líquidas 7	
				Subscrição pública 4	Subscrição particular 5	Total 6=4+5		
<b>01</b>	273	7 309	6 977	0	1 641	1 641	363	7 341
<b>02</b>	0	5 149	4 307	12	374	386	-5	4 301
<b>03</b>	0	4 138	3 203	37	1 082	1 119	245	3 448
<b>03</b> Abr	0	189	152	0	6	6	-16	136
Mai	0	311	306	0	7	7	-46	259
Jun	0	144	143	0	115	115	-109	34
Jul	0	108	96	25	0	25	-6	89
Ago	0	132	-43	0	0	0	-50	-93
Set	0	157	137	0	33	33	-111	25
Out	0	276	264	0	122	122	75	339
Nov	0	209	193	0	390	390	348	542
Dez	0	438	-48	12	58	70	-108	-155
<b>04</b> Jan	0	277	259	0	7	7	-54	205
Fev	0	111	110	0	85	85	75	185
Mar	0	90	90	0	235	235	203	293
Abr	0	53	53	15	0	15	-51	1
Mai	0	161	145	0	165	165	0	145
Jun	0	94	94	0	230	230	-323	-230
Jul	0	245	233	0	0	0	-16	217
Ago	0	32	2	0	0	0	0	2
Set	0	31	31	0	48	48	47	78

1	2	3	4	5	6=4+5	7	8=3+7
Public subscription	Private subscription	Total (net issues)	Public subscription	Private subscription	Total	Net issues	Total
Shares			Bonds <sup>(2)</sup>				
Gross issues							

(1) Inclui emissões em mercado interno e externo. / Includes domestic and foreign market issues.

(2) Inclui títulos de participação. / Includes participating bonds

**B.10.2.6 TÍTULOS DE MÉDIO E LONGO PRAZOS <sup>(1)</sup>**  
**Montantes emitidos por não residentes**

**MEDIUM - AND LONG-TERM SECURITIES <sup>(1)</sup>**  
**Amounts issued by non-residents**

Fonte / Source: Banco de Portugal

10<sup>6</sup> euros

	Acções			Obrigações <sup>(2)</sup>				Total 8=3+7
	Subscrição pública 1	Subscrição particular 2	Total (emissões líquidas) 3	Emissões brutas			Emissões líquidas 7	
				Subscrição pública 4	Subscrição particular 5	Total 6=4+5		
<b>01</b>	0	0	0	0	0	0	-1 192	-1 192
<b>02</b>	0	0	0	0	0	0	-1 109	-1 109
<b>03</b>	0	0	0	15	0	15	-904	-904
<b>03</b> Abr	0	0	0	0	0	0	-75	-75
Mai	0	0	0	0	0	0	-5	-5
Jun	0	0	0	0	0	0	-292	-292
Jul	0	0	0	0	0	0	-57	-57
Ago	0	0	0	0	0	0	-57	-57
Set	0	0	0	0	0	0	-33	-33
Out	0	0	0	0	0	0	-51	-51
Nov	0	0	0	15	0	15	15	15
Dez	0	0	0	0	0	0	-5	-5
<b>04</b> Jan	0	0	0	0	0	0	-25	-25
Fev	0	0	0	0	0	0	-139	-139
Mar	0	0	0	0	0	0	0	0
Abr	0	0	0	0	0	0	-56	-56
Mai	0	0	0	0	0	0	-70	-70
Jun	0	0	0	0	0	0	-512	-512
Jul	0	0	0	0	0	0	-30	-30
Ago	0	0	0	0	0	0	-100	-100
Set	0	0	0	0	0	0	0	0

1	2	3	4	5	6=4+5	7	8=3+7
Public subscription	Private subscription	Total (net issues)	Public subscription	Private subscription	Total	Net issues	Total
Shares			Bonds <sup>(2)</sup>				
Gross issues							

(1) Inclui apenas emissões em mercado interno. / Includes only domestic market issues.

(2) Inclui títulos de participação. / Includes participating bonds

**B.10.2.7 OBRIGAÇÕES DO TESOURO DE MÉDIO E LONGO PRAZOS<sup>(1)</sup>**  
**Emissões a 3 anos (taxa fixa)**

**MEDIUM - AND LONG-TERM TREASURY BONDS<sup>(1)</sup>**  
**3 years issues (fixed rate)**

Fonte / Source: Banco de Portugal

Montantes / Amounts: 10<sup>6</sup> euros – Taxas de juro / Interest rates: %

	Maturidade (meses)	Taxa de juro de cupão	Taxa de juro da procura satisfeita			Montantes	
			Média	Mínima	Máxima	Anunciado	Colocado
	1	2	3	4	5	6	7
01	38	3.63	4.57	4.49	4.64	1 400	1 405
02	.	.	.	.	.	0	0
03	38	3.00	2.48	2.26	2.67	2 400	2 572
03	Abr	.	.	.	.	0	0
	Mai	39	3.00	2.66	2.65	800	919
	Jun	38	3.00	2.27	2.28	800	852
	Jul	37	3.00	2.51	2.49	800	800
	Ago	.	.	.	.	0	0
	Set	.	.	.	.	0	0
	Out	.	.	.	.	0	0
	Nov	.	.	.	.	0	0
	Dez	.	.	.	.	0	0
04	Jan	.	.	.	.	0	0
	Fev	.	.	.	.	0	0
	Mar	.	.	.	.	0	0
	Abr	.	.	.	.	0	0
	Mai	.	.	.	.	0	0
	Jun	.	.	.	.	0	0
	Jul	.	.	.	.	0	0
	Ago	.	.	.	.	0	0
	Set	.	.	.	.	0	0

	1	2	3	4	5	6	7
	Maturity (months)	Coupon rate	Average	Lowest	Highest	Announced	Alloted
						Allotment rates	Amounts

(1) Inclui apenas emissões em mercado interno. / Includes only domestic market issues.

**B.10.2.8 OBRIGAÇÕES DO TESOURO DE MÉDIO E LONGO PRAZOS<sup>(1)</sup>**  
**Emissões a 5 anos (taxa fixa)**

**MEDIUM - AND LONG-TERM TREASURY BONDS<sup>(1)</sup>**  
**5 years issues (fixed rate)**

Fonte / Source: Banco de Portugal

Montantes / Amounts: 10<sup>6</sup> euros – Taxas de juro / Interest rates: %

	Maturidade (meses)	Taxa de juro de cupão	Taxa de juro da procura satisfeita			Montantes	
			Média	Mínima	Máxima	Anunciado	Colocado
	1	2	3	4	5	6	7
01	56.6	5.25	4.72	4.68	4.73	500	536
02	61.1	4.88	4.47	.	4.96	2 785	2 785
03	.	.	.	.	.	0	0
03	Abr	.	.	.	.	0	0
	Mai	.	.	.	.	0	0
	Jun	.	.	.	.	0	0
	Jul	.	.	.	.	0	0
	Ago	.	.	.	.	0	0
	Set	.	.	.	.	0	0
	Out	.	.	.	.	0	0
	Nov	.	.	.	.	0	0
	Dez	.	.	.	.	0	0
04	Jan	.	.	.	.	0	0
	Fev	.	.	.	.	0	0
	Mar	.	.	.	.	0	0
	Abr	.	.	.	.	0	0
	Mai	.	.	.	.	0	0
	Jun	.	.	.	.	0	0
	Jul	.	.	.	.	0	0
	Ago	.	.	.	.	0	0
	Set	.	.	.	.	0	0

	1	2	3	4	5	6	7
	Maturity (months)	Coupon rate	Average	Lowest	Highest	Announced	Alloted
						Allotment rates	Amounts

(1) Inclui apenas emissões em mercado interno. / Includes only domestic market issues.

**B.10.2.9 OBRIGAÇÕES DO TESOURO DE MÉDIO E LONGO PRAZOS<sup>(1)</sup>**  
Emissões a 10 anos (taxa fixa)

**MEDIUM- AND LONG-TERM TREASURY BONDS<sup>(1)</sup>**  
10 years issues (fixed rate)

Fonte / Source: Banco de Portugal

Montantes / Amounts: 10<sup>6</sup> euros – Taxas de juro / Interest rates: %

	Maturidade (meses)	Taxa de juro de cupão	Taxa de juro da procura satisfeita			Montantes	
			Média	Mínima	Máxima	Anunciado	Colocado
	1	2	3	4	5	6	7
01	121.7	5.15	5.32	5.12	5.44	3 100	3 258
02	121.7	5.00	5.14	4.73	5.38	2 536	2 536
03	.	.	.	.	.	0	0
03	Abr	.	.	.	.	0	0
	Mai	.	.	.	.	0	0
	Jun	.	.	.	.	0	0
	Jul	.	.	.	.	0	0
	Ago	.	.	.	.	0	0
	Set	.	.	.	.	0	0
	Out	.	.	.	.	0	0
	Nov	.	.	.	.	0	0
	Dez	.	.	.	.	0	0
04	Jan	.	.	.	.	0	0
	Fev	.	.	.	.	0	0
	Mar	124.8	4.38	4.08	4.07	800	800
	Abr	.	.	.	.	0	0
	Mai	122.7	4.38	4.41	4.39	800	900
	Jun	121.8	4.38	4.44	4.44	800	800
	Jul	.	.	.	.	0	0
	Ago	.	.	.	.	0	0
	Set	.	.	.	.	0	0

1	2	3	4	5	6	7
Maturity (months)	Coupon rate	Average	Lowest	Highest	Announced	Alloted
Allotment rates					Amounts	

(1) Inclui apenas emissões em mercado interno. / Includes only domestic market issues.

**B.10.2.10 OBRIGAÇÕES DO TESOURO DE MÉDIO E LONGO PRAZOS<sup>(1)</sup>**  
Emissões a outros prazos (taxa fixa)

**MEDIUM- AND LONG-TERM TREASURY BONDS<sup>(1)</sup>**  
Other maturity issues (fixed rate)

Fonte / Source: Banco de Portugal

Montantes / Amounts: 10<sup>6</sup> euros – Taxas de juro / Interest rates: %

	Maturidade (meses)	Taxa de juro de cupão	Taxa de juro da procura satisfeita			Montantes	
			Média	Mínima	Máxima	Anunciado	Colocado
01	48.1	5.25	3.90	3.70	4.04	1 367	1 375
02	111.7	5.40	2.36	.	5.15	2 845	2 845
03	.	.	.	.	.	0	0
03	Abr	.	.	.	.	0	0
	Mai	.	.	.	.	0	0
	Jun	.	.	.	.	0	0
	Jul	.	.	.	.	0	0
	Ago	.	.	.	.	0	0
	Set	.	.	.	.	0	0
	Out	.	.	.	.	0	0
	Nov	.	.	.	.	0	0
	Dez	.	.	.	.	0	0
04	Jan	.	.	.	.	0	0
	Fev	.	.	.	.	0	0
	Mar	.	.	.	.	0	0
	Abr	.	.	.	.	0	0
	Mai	.	.	.	.	0	0
	Jun	.	.	.	.	0	0
	Jul	.	.	.	.	0	0
	Ago	.	.	.	.	0	0
	Set	46.7	3.25	3.26	3.25	800	800

1	2	3	4	5	6	7
Maturity (months)	Coupon rate	Average	Lowest	Highest	Announced	Alloted
Allotment rates					Amounts	

(1) Inclui apenas emissões em mercado interno. / Includes only domestic market issues.



**B.10.2.11 INDEXANTES (continua)\***
**REFERENCE RATES (to be continued)\***
**Taxas em fim de período**
**End-of-period rates**

Fonte / Source: coluna / column (1) Instituto de Gestão do Crédito Público; (2) Banco de Portugal; (3) Calculada pelo Banco Central Europeu e publicada pela Reuters;

Em percentagem / Percentage

		Depósitos a prazo (TD3)	Taxa base anual (TBA) <sup>(1)</sup>	Eonia
		1	2	3
03	Out		1.5892	2.077
	Nov		1.5584	2.132
	Dez		1.8017	2.122
04	Jan		1.7820	2.009
	Fev		1.7600	1.983
	Mar		1.7601	1.907
	Abr		1.7226	1.943
	Mai		1.7027	2.043
	Jun		1.6773	2.107
	Jul		1.6710	2.088
	Ago		1.6231	2.061
	Set		1.6123	2.097
	Out		1.6152	2.087
04	Out 1		1.6152	2.100
	4		1.6152	2.104
	5			2.105
	6		1.6152	2.106
	7		1.6152	2.106
	8		1.6152	2.106
	11		1.6152	2.107
	12		1.6152	2.107
	13		1.6152	2.106
	14		1.6152	2.105
	15		1.6152	2.104
	18		1.6152	2.102
	19		1.6152	2.101
	20		1.6152	2.100
	21		1.6152	2.098
	22		1.6152	2.096
	25		1.6152	2.095
	26		1.6152	2.093
	27		1.6152	2.091
	28		1.6152	2.090
	29		1.6152	2.087

		Time deposits (TD3)	Taxa base anual (TBA) <sup>(1)</sup>	Eonia
		1	2	3

**B.10.2.11 INDEXANTES (continuação)**
**REFERENCE RATES (continued)**
**Taxas em fim de período**
**End-of-period rates**

Fonte / Source: coluna / column (4-18) Reuters

Em percentagem / Percentage

		Euribor														
		1 semana	2 semanas	3 semanas	1 mês	2 meses	3 meses	4 meses	5 meses	6 meses	7 meses	8 meses	9 meses	10 meses	11 meses	12 meses
		4	5	6	7	8	9	10	11	12	13	14	15	16	17	18
03	Out	2.081	2.081	2.085	2.095	2.159	2.161	2.174	2.194	2.213	2.241	2.270	2.299	2.334	2.360	2.386
	Nov	2.091	2.092	2.092	2.154	2.154	2.154	2.185	2.212	2.239	2.273	2.311	2.353	2.395	2.428	2.470
	Dez	2.093	2.094	2.098	2.101	2.114	2.124	2.139	2.149	2.168	2.182	2.201	2.217	2.244	2.273	2.305
04	Jan	2.085	2.065	2.065	2.074	2.083	2.093	2.111	2.125	2.137	2.155	2.175	2.195	2.218	2.243	2.263
	Fev	2.060	2.054	2.054	2.053	2.052	2.048	2.046	2.044	2.044	2.045	2.052	2.059	2.071	2.086	2.096
	Mar	2.031	2.028	2.028	2.024	1.987	1.958	1.948	1.940	1.936	1.937	1.942	1.946	1.958	1.969	1.983
	Abr	2.055	2.054	2.054	2.056	2.063	2.073	2.082	2.093	2.106	2.123	2.144	2.165	2.188	2.213	2.239
	Mai	2.055	2.055	2.055	2.063	2.075	2.087	2.104	2.125	2.142	2.164	2.193	2.219	2.247	2.276	2.307
	Jun	2.069	2.072	2.072	2.075	2.094	2.120	2.136	2.159	2.195	2.224	2.254	2.295	2.339	2.380	2.426
	Jul	2.068	2.067	2.069	2.076	2.101	2.116	2.136	2.167	2.201	2.216	2.248	2.276	2.312	2.348	2.387
	Ago	2.069	2.069	2.070	2.076	2.094	2.115	2.134	2.154	2.166	2.186	2.201	2.219	2.245	2.269	2.296
	Set	2.072	2.072	2.073	2.080	2.096	2.150	2.170	2.186	2.212	2.242	2.272	2.302	2.333	2.362	2.392
	Out	2.087	2.086	2.086	2.092	2.144	2.153	2.163	2.176	2.196	2.213	2.233	2.249	2.267	2.287	2.307
04	Out 1	2.072	2.071	2.072	2.079	2.096	2.148	2.166	2.182	2.208	2.235	2.259	2.288	2.317	2.344	2.372
	4	2.077	2.074	2.074	2.080	2.095	2.149	2.165	2.181	2.207	2.234	2.262	2.292	2.322	2.348	2.377
	5	2.093	2.081	2.081	2.083	2.096	2.149	2.166	2.184	2.209	2.239	2.264	2.295	2.327	2.354	2.385
	6	2.117	2.098	2.088	2.086	2.100	2.150	2.166	2.182	2.211	2.235	2.262	2.292	2.322	2.347	2.378
	7	2.092	2.086	2.084	2.085	2.100	2.150	2.167	2.185	2.214	2.243	2.268	2.298	2.329	2.355	2.388
	8	2.076	2.076	2.081	2.084	2.100	2.149	2.161	2.175	2.200	2.223	2.245	2.273	2.301	2.325	2.355
	11	2.074	2.074	2.079	2.083	2.099	2.146	2.155	2.166	2.187	2.207	2.227	2.252	2.276	2.297	2.324
	12	2.073	2.073	2.079	2.082	2.099	2.146	2.156	2.166	2.186	2.204	2.220	2.243	2.266	2.288	2.314
	13	2.075	2.075	2.080	2.084	2.101	2.148	2.160	2.171	2.186	2.205	2.224	2.246	2.268	2.288	2.317
	14	2.074	2.081	2.082	2.084	2.101	2.147	2.157	2.167	2.184	2.199	2.217	2.237	2.257	2.277	2.301
	15	2.074	2.082	2.082	2.085	2.102	2.146	2.159	2.169	2.184	2.199	2.215	2.235	2.256	2.276	2.300
	18	2.074	2.082	2.082	2.085	2.101	2.145	2.153	2.162	2.175	2.189	2.203	2.220	2.240	2.258	2.282
	19	2.076	2.084	2.086	2.088	2.101	2.144	2.154	2.163	2.178	2.193	2.207	2.226	2.247	2.266	2.290
	20	2.079	2.085	2.086	2.089	2.102	2.144	2.153	2.163	2.175	2.185	2.199	2.215	2.231	2.249	2.273
	21	2.086	2.086	2.087	2.089	2.103	2.145	2.154	2.165	2.176	2.187	2.202	2.218	2.230	2.250	2.272
	22	2.087	2.087	2.087	2.089	2.104	2.145	2.156	2.167	2.182	2.194	2.210	2.225	2.245	2.265	2.285
	25	2.087	2.086	2.086	2.089	2.104	2.145	2.154	2.164	2.178	2.187	2.199	2.215	2.233	2.246	2.265
	26	2.087	2.085	2.088	2.091	2.104	2.147	2.155	2.165	2.183	2.191	2.202	2.216	2.231	2.245	2.265
	27	2.092	2.089	2.089	2.092	2.104	2.146	2.156	2.170	2.185	2.195	2.211	2.226	2.242	2.260	2.280
	28	2.085	2.087	2.088	2.091	2.144	2.152	2.163	2.179	2.199	2.213	2.230	2.250	2.269	2.288	2.308
	29	2.087	2.086	2.086	2.092	2.144	2.153	2.163	2.176	2.196	2.213	2.233	2.249	2.267	2.287	2.307

		1 week	2 weeks	3 weeks	1 month	2 months	3 months	4 months	5 months	6 months	7 months	8 months	9 months	10 months	11 months	12 month
		Euribor														

(1) O cálculo da taxa base anual (TBA) é alterado de acordo com o Decreto-Lei nº 11/99, de 11 de Janeiro. / According to Decree-Law nº 11/99, dated 11 January the calculation of TBA has changed.



**B.11.1 MOVIMENTO GLOBAL DO SISTEMA DE LIQUIDAÇÃO POR COMPENSAÇÃO**

**TRANSACTIONS IN THE NET SETTLEMENT SYSTEM**

Apresentados por tipo de sistema

Submitted by type of system

Fonte / Source: Banco de Portugal

10<sup>6</sup> euros

Sistema de compensação interbancária - SICOI										
Cheques		Efeitos		Transferências electrónicas interbancárias		Débitos directos		Multibanco		
Quantidade	Valor	Quantidade	Valor	Quantidade	Valor	Quantidade	Valor	Quantidade	Valor	
1	2	3	4	5	6	7	8	9	10	
<b>01</b>	229 027 072	262 799	5 854 240	4 583	25 370 032	58 582	541 787	213	839 918 819	34 818
<b>02</b>	210 843 386	215 301	5 568 997	4 150	30 646 490	48 337	1 628 383	557	939 968 847	40 244
<b>03</b>	200 080 647	196 811	4 592 975	3 642	42 830 108	55 555	5 193 823	1 343	1005 155 813	43 492
<b>03</b>										
Mai	17 267 196	16 417	404 956	304	3 683 196	4 546	380 691	105	85 931 929	3 580
Jun	15 693 026	15 405	360 649	293	3 485 972	4 854	360 655	104	83 653 779	3 476
Jul	19 084 982	18 526	410 043	321	4 687 248	5 765	472 432	117	88 937 355	3 982
Ago	14 924 964	15 120	381 260	278	3 485 411	4 366	416 215	111	86 393 380	3 977
Set	16 485 197	16 371	386 509	299	3 662 190	4 484	428 952	113	82 342 211	3 578
Out	17 004 211	17 494	377 080	330	3 596 840	4 861	509 293	126	85 447 958	3 693
Nov	15 296 022	15 507	336 923	287	3 331 543	4 967	477 614	128	84 047 617	3 630
Dez	17 996 599	17 907	338 414	292	4 692 485	5 287	808 000	183	95 092 334	4 438
<b>04</b>										
Jan	15 451 897	15 770	154 960	251	3 552 534	4 544	1 110 380	260	81 786 123	3 480
Fev	14 381 909	14 483	120 922	224	3 080 308	4 136	1 363 378	291	79 365 371	3 316
Mar	17 244 155	16 942	104 131	249	3 531 210	4 835	1 547 726	336	86 642 577	3 632
Abr	15 588 199	15 387	66 621	217	3 387 678	4 674	1 509 587	333	85 260 657	3 695
Mai	15 688 637	15 808	63 978	217	3 436 324	4 757	1 614 084	358	88 366 921	3 799
Jun	15 769 814	15 802	64 108	231	3 532 694	5 149	1 778 201	377	89 090 522	3 834
Jul	16 228 967	16 546	58 221	222	3 975 825	5 415	1 934 954	409	95 885 997	4 314
Ago	15 271 994	15 908	47 004	192	3 978 271	5 344	1 864 658	406	90 592 625	4 319
Set	15 056 019	15 588	47 466	209	4 045 821	5 102	1 947 359	416	89 224 957	3 944
Out	14 755 770	15 293	46 753	222	3 683 925	4 793	1 972 753	415	92 347 245	4 072

1	2	3	4	5	6	7	8	9	10
Volume	Value	Volume	Value	Volume	Value	Volume	Value	Volume	Value
Cheques		Bills of exchange		Credit transfers		Direct debits		Cards network	
Interbank clearing system - SICOI									

**B.11.2 MOVIMENTO GLOBAL DO SISTEMA DE LIQUIDAÇÃO POR COMPENSAÇÃO**

**TRANSACTIONS IN THE NET SETTLEMENT SYSTEM**

Devolvidos por tipo de sistema

Returned by type of system

Fonte / Source: Banco de Portugal

10<sup>6</sup> euros

Sistema de compensação interbancária - SICOI					
Cheques		Transferências electrónicas interbancárias		Débitos directos	
Quantidade	Valor	Quantidade	Valor	Quantidade	Valor
1	2	3	4	5	6
<b>01</b>	1 429 705	3 306	25 307	76	89 589
<b>02</b>	1 366 658	3 232	26 996	52	255 818
<b>03</b>	1 438 834	3 173	30 176	46	870 034
<b>03</b>					
Mai	132 934	276	2 279	3	63 232
Jun	123 560	259	2 106	3	61 853
Jul	133 718	248	3 555	8	84 672
Ago	108 555	222	2 155	5	78 764
Set	105 521	226	2 335	4	68 359
Out	120 431	277	2 586	3	87 956
Nov	106 274	275	2 561	3	73 293
Dez	114 795	291	3 530	3	151 820
<b>04</b>					
Jan	109 462	264	3 497	3	181 941
Fev	96 016	224	2 664	3	220 165
Mar	115 127	258	3 357	4	276 731
Abr	108 803	242	2 654	3	250 104
Mai	108 506	257	2 669	3	268 813
Jun	115 471	279	2 964	3	320 646
Jul	109 857	263	3 626	3	298 852
Ago	98 196	241	3 838	4	277 752
Set	94 849	223	3 489	3	285 900
Out	99 147	233	2 916	3	262 366

1	2	3	4	5	6
Volume	Value	Volume	Value	Volume	Value
Cheques		Credit transfers		Direct debits	
Interbank clearing system - SICOI					

**B.11.3 MOVIMENTO GLOBAL DO SISTEMA DE LIQUIDAÇÃO POR BRUTO**

**TRANSACTIONS IN THE GROSS SETTLEMENT SYSTEM**

Por tipo de sistema

By type of system

Fonte / Source: Banco de Portugal

10<sup>6</sup> euros

	Sistema de pagamentos de grandes transacções - SPGT				Sistemas de liquidação de outros depositantes - SLOD	
	Operações domésticas		Operações transnacionais		Quantidade	Valor
	Quantidade	Valor	Quantidade	Valor		
1	2	3	4	5	6	
<b>01</b>	295 424	1 175 863	444 064	1 951 840	19 201	56 683
<b>02</b>	621 737	1 225 343	519 909	2 101 215	28 866	49 055
<b>03</b>	650 364	1 213 695	636 033	3 954 635	36 125	65 986
<b>03</b> Mai	52 547	111 930	56 895	241 460	2 711	5 054
Jun	51 875	102 981	51 951	301 342	4 149	5 455
Jul	58 906	112 756	58 416	413 114	3 317	6 698
Ago	48 752	90 732	46 769	284 958	2 533	5 924
Set	52 144	88 363	56 692	322 773	3 040	6 799
Out	55 665	118 652	63 158	539 371	2 812	5 194
Nov	56 294	95 060	52 499	539 559	3 742	5 377
Dez	65 947	117 377	53 224	487 906	3 941	6 437
<b>04</b> Jan	61 270	120 403	50 886	558 059	3 654	6 582
Fev	56 960	83 404	48 988	321 381	3 679	6 973
Mar	68 062	105 784	59 012	403 739	5 160	7 723
Abr	59 806	111 696	52 026	368 426	3 794	6 787
Mai	60 144	106 669	49 873	250 560	3 803	6 525
Jun	61 689	112 066	53 065	341 493	4 015	6 366
Jul	63 408	136 928	53 489	369 939	3 939	7 583
Ago	59 254	119 755	47 067	334 806	3 837	8 421
Set	59 228	108 959	50 980	301 824	3 794	8 718
Out	60 230	112 984	51 030	284 526	4 306	6 133

1	2	3	4	5	6
Volume	Value	Volume	Value	Volume	Value
Domestic transactions		Cross-border transactions		Settlement system for other depositors - SLOD	
Portuguese large value real time gross settlement system - SPGT					





## C.1.2.2 SERVIÇOS - TRANSPORTES MARÍTIMOS

## SERVICES - SEA TRANSPORT

Fonte / Source: Banco de Portugal

10<sup>3</sup> euros

	Fretes			Passagens			Outros		
	Crédito	Débito	Saldo	Crédito	Débito	Saldo	Crédito	Débito	Saldo
	1	2	3	4	5	6	7	8	9
01	111 304	822 798	-711 494	186	3 233	-3 047	78 627	56 883	21 744
02	113 908	758 423	-644 516	517	324	193	108 008	54 415	53 594
03	129 706	744 939	-615 233	1 277	747	530	108 026	60 148	47 878
03									
Abr	10 556	63 399	-52 843	59	2	57	7 793	6 547	1 246
Mai	11 435	61 420	-49 984	4	9	-5	9 666	4 545	5 120
Jun	10 094	61 403	-51 309	102	4	98	7 590	5 553	2 037
Jul	10 935	64 177	-53 243	201	2	199	11 091	8 063	3 028
Ago	9 862	49 815	-39 953	49	2	48	7 092	5 210	1 882
Set	12 562	65 810	-53 248	466	431	34	8 075	4 786	3 289
Out	12 720	69 764	-57 044	330	212	119	9 287	4 750	4 537
Nov	13 576	64 039	-50 462	26	14	12	9 144	4 416	4 728
Dez	10 758	61 426	-50 668	39	3	35	9 055	4 053	5 001
04									
Jan	9 028	65 376	-56 349	377	5	372	7 407	3 845	3 562
Fev	9 335	63 152	-53 817	0	31	-31	9 071	4 239	4 832
Mar	11 550	73 842	-62 291	0	128	-127	10 769	5 579	5 190
Abr	15 817	67 466	-51 649	101	30	71	12 010	5 437	6 573
Mai	11 263	69 572	-58 309	133	73	61	8 387	4 904	3 483
Jun	8 373	67 762	-59 389	403	31	372	9 457	4 340	5 117
Jul	11 913	68 102	-56 189	252	36	215	10 867	2 705	8 162
Ago	9 724	55 853	-46 129	113	119	-7	9 646	4 175	5 471
Set	8 722	72 449	-63 727	771	448	323	11 090	5 135	5 956

1	2	3	4	5	6	7	8	9
Credit	Debit	Balance	Credit	Debit	Balance	Credit	Debit	Balance
Freight			Passenger			Other		

## C.1.2.3 SERVIÇOS - TRANSPORTES AÉREOS

## SERVICES - AIR TRANSPORT

Fonte / Source: Banco de Portugal

10<sup>3</sup> euros

	Fretes			Passagens			Outros		
	Crédito	Débito	Saldo	Crédito	Débito	Saldo	Crédito	Débito	Saldo
	1	2	3	4	5	6	7	8	9
01	96 391	114 019	-17 629	851 725	539 739	311 986	249 374	230 308	19 065
02	82 654	90 354	-7 700	847 584	525 673	321 911	307 171	279 545	27 626
03	96 507	88 748	7 759	827 499	477 880	349 618	280 014	313 615	-33 601
03									
Abr	7 407	7 553	-146	68 213	35 286	32 927	22 383	22 896	-513
Mai	8 419	7 317	1 102	71 555	41 238	30 316	21 500	25 891	-4 391
Jun	7 945	7 315	630	79 308	40 397	38 911	24 835	25 839	-1 003
Jul	10 724	7 646	3 078	88 874	47 475	41 398	22 223	25 931	-3 709
Ago	8 883	5 935	2 948	80 923	51 776	29 146	19 943	27 701	-7 758
Set	10 710	7 840	2 870	71 795	34 394	37 401	22 360	32 219	-9 859
Out	9 635	8 311	1 323	76 273	39 962	36 311	20 326	32 326	-12 001
Nov	4 768	7 629	-2 862	64 460	38 243	26 217	26 294	25 428	866
Dez	10 281	7 318	2 963	65 818	35 993	29 825	22 693	23 796	-1 103
04									
Jan	6 183	7 789	-1 605	59 647	34 005	25 642	26 409	29 152	-2 743
Fev	6 170	7 524	-1 353	64 648	31 438	33 210	22 727	27 109	-4 381
Mar	5 613	8 797	-3 184	73 272	30 080	43 192	24 315	31 100	-6 785
Abr	6 479	8 038	-1 558	83 164	36 079	47 086	27 315	26 559	756
Mai	6 831	8 288	-1 457	78 633	36 235	42 398	20 516	26 906	-6 390
Jun	10 505	8 073	2 432	91 916	39 751	52 165	28 318	27 496	822
Jul	8 903	8 113	790	89 604	42 815	46 789	30 217	28 995	1 222
Ago	11 740	6 654	5 086	89 842	51 993	37 849	34 163	32 236	1 927
Set	8 890	8 631	259	72 505	37 560	34 945	31 617	30 614	1 003

1	2	3	4	5	6	7	8	9
Credit	Debit	Balance	Credit	Debit	Balance	Credit	Debit	Balance
Freight			Passenger			Other		

C.1.2.4 SERVIÇOS - TRANSPORTES RODOVIÁRIOS

SERVICES - ROAD TRANSPORTS

Fonte / Source: Banco de Portugal

10<sup>3</sup> euros

	Fretes			Passagens			Outros		
	Crédito	Débito	Saldo	Crédito	Débito	Saldo	Crédito	Débito	Saldo
	1	2	3	4	5	6	7	8	9
01	298 006	445 423	-147 417	1 254	1 423	-170	59 106	12 417	46 689
02	384 053	445 172	-61 119	2 457	1 664	793	82 666	10 570	72 096
03	490 123	437 257	52 866	1 980	957	1 023	97 888	7 882	90 006
03									
03	Abr	39 654	37 214	2 441	54	0	54	723	7 565
	Mai	38 002	36 051	1 950	102	2	100	631	7 505
	Jun	42 095	36 042	6 053	80	275	-196	712	6 112
	Jul	49 966	37 670	12 296	261	11	250	562	10 428
	Ago	33 615	29 240	4 375	29	1	28	825	6 251
	Set	45 015	38 628	6 387	21	302	8 313	671	7 642
	Out	43 751	40 949	2 802	222	184	38	320	7 995
	Nov	40 483	37 589	2 894	195	197	-2	585	8 565
	Dez	43 313	36 055	7 258	135	32	103	648	9 013
04	Jan	43 672	38 374	5 298	41	13	28	481	8 127
	Fev	45 159	37 068	8 091	62	39	23	1 090	6 791
	Mar	45 454	43 343	2 111	158	590	-431	450	8 218
	Abr	44 839	39 601	5 238	203	3	200	681	9 476
	Mai	45 753	40 837	4 916	84	321	-237	620	7 334
	Jun	46 803	39 774	7 029	725	512	214	880	6 087
	Jul	45 056	39 974	5 082	354	72	283	610	8 817
	Ago	46 360	32 784	13 576	567	169	398	664	6 891
	Set	50 098	42 525	7 573	447	2	445	843	8 028

	1	2	3	4	5	6	7	8	9
	Credit	Debit	Balance	Credit	Debit	Balance	Credit	Debit	Balance
	Freight			Passenger			Other		

C.1.2.5 SERVIÇOS - OUTROS TRANSPORTES

SERVICES - OTHER TRANSPORTS

Fonte / Source: Banco de Portugal

10<sup>3</sup> euros

	Fretes			Passagens			Outros		
	Crédito	Débito	Saldo	Crédito	Débito	Saldo	Crédito	Débito	Saldo
	1	2	3	4	5	6	7	8	9
01	16 207	100 942	-84 735	6 091	6 149	-58	906	2 297	-1 391
02	13 853	107 552	-93 699	7 268	7 532	-263	949	1 903	-954
03	10 484	95 044	-84 560	7 031	6 630	401	161	61	100
03									
03	Abr	936	8 022	-7 086	68	155	-87	38	38
	Mai	936	8 208	-7 272	414	508	-94	30	28
	Jun	1 046	7 671	-6 625	700	728	-28	5	-27
	Jul	873	8 245	-7 372	519	424	95	22	22
	Ago	910	9 164	-8 254	197	38	159	4	4
	Set	838	7 819	-6 981	1 656	1 151	506	6	6
	Out	931	8 941	-8 010	1 699	898	801	1	-7
	Nov	520	8 614	-8 094	369	947	-578	0	-4
	Dez	1 484	6 327	-4 843	740	949	-209	18	18
04	Jan	677	4 543	-3 867	24	168	-144	0	-5
	Fev	155	6 486	-6 331	151	163	-11	5	3
	Mar	1 476	6 966	-5 491	462	531	-68	4	20
	Abr	798	7 688	-6 890	57	158	-101	1	1
	Mai	820	7 044	-6 223	406	726	-320	20	20
	Jun	1 398	6 775	-5 376	695	749	-54	0	0
	Jul	892	7 492	-6 600	494	432	62	41	160
	Ago	255	7 293	-7 037	154	976	-822	2	2
	Set	1 402	6 629	-5 228	952	940	12	5	47

	1	2	3	4	5	6	7	8	9
	Credit	Debit	Balance	Credit	Debit	Balance	Credit	Debit	Balance
	Freight			Passenger			Other		



C.1.2.6 SERVIÇOS - VIAGENS E TURISMO E SERVIÇOS DE COMUNICAÇÃO

SERVICES - TRAVEL AND COMMUNICATIONS SERVICES

Fonte / Source: Banco de Portugal

10<sup>3</sup> euros

	Viagens e turismo			Serviços de comunicação									
	Crédito	Débito	Saldo	Total			Serviços postais e mensagens			Serviços de telecomunicações			
				Crédito	Débito	Saldo	Crédito	Débito	Saldo	Crédito	Débito	Saldo	
1	2	3	4	5	6	7	8	9	10	11	12		
01	6 124 758	2 350 222	3 774 536	224 695	198 254	26 442	24 483	32 209	-7 726	200 213	166 045	34 168	
02	6 049 099	2 383 759	3 665 339	264 306	230 532	33 774	26 633	36 173	-9 540	237 673	194 359	43 314	
03	6 123 210	2 390 624	3 732 585	316 921	237 990	78 931	19 046	28 603	-9 558	297 875	209 386	88 489	
03	Abr	464 079	192 439	271 640	21 243	19 995	1 248	3 021	2 150	870	18 222	17 845	378
	Mai	498 586	185 674	312 912	21 727	21 976	-249	319	1 840	-1 521	21 408	20 136	1 272
	Jun	500 994	196 546	304 448	35 025	32 128	11 896	7 556	6 089	1 467	27 469	17 040	10 430
	Jul	762 440	230 777	531 663	24 576	19 384	5 192	344	1 379	-1 035	24 232	18 004	6 228
	Ago	854 108	264 881	589 228	24 799	18 237	6 563	878	2 919	-2 042	23 922	15 318	8 604
	Set	552 193	222 174	330 019	23 206	16 478	6 728	369	746	-377	22 837	15 732	7 105
	Out	534 897	196 352	338 545	35 568	21 939	13 629	259	513	-254	35 309	21 426	13 883
	Nov	383 295	176 853	206 442	28 056	14 751	13 305	446	1 888	-1 442	27 610	12 863	14 747
	Dez	514 338	197 397	316 942	28 876	26 032	2 843	361	2 036	-1 675	28 515	23 996	4 519
04	Jan	349 212	177 441	171 771	34 744	22 807	11 937	7 386	5 223	2 163	27 358	17 584	9 774
	Fev	366 177	180 924	185 253	32 141	21 489	10 652	6 843	5 013	1 831	25 298	16 476	8 821
	Mar	427 564	215 724	211 840	26 982	21 315	5 667	1 727	2 726	-999	25 255	18 589	6 665
	Abr	498 996	214 687	284 309	29 871	19 484	10 387	3 694	2 231	1 463	26 177	17 253	8 925
	Mai	532 853	195 331	337 521	26 900	24 297	2 603	3 078	4 328	-1 250	23 822	19 969	3 853
	Jun	631 080	203 558	427 522	33 091	29 111	3 980	6 767	3 259	3 508	26 325	25 853	472
	Jul	806 495	244 124	562 370	35 182	24 956	10 226	386	1 709	-1 323	34 796	23 246	11 549
	Ago	945 553	299 630	645 923	31 129	20 772	10 357	1 795	1 634	161	29 335	19 138	10 197
	Set	602 664	236 836	365 828	32 878	27 512	5 366	1 610	2 793	-1 182	31 267	24 719	6 548

	1	2	3	4	5	6	7	8	9	10	11	12
	Credit	Debit	Balance	Credit	Debit	Balance	Credit	Debit	Balance	Credit	Debit	Balance
	Travel			Total			Postal and courier services			Telecommunication services		
							Communications services					

C.1.2.7 SERVIÇOS - CONSTRUÇÃO

SERVICES - CONSTRUCTION SERVICES

Fonte / Source: Banco de Portugal

10<sup>3</sup> euros

	Total			No exterior			Em Portugal			
	Crédito	Débito	Saldo	Crédito	Débito	Saldo	Crédito	Débito	Saldo	
	1	2	3	4	5	6	7	8	9	
01	215 161	87 755	127 406	189 120	40 772	148 348	26 041	46 983	-20 942	
02	250 192	118 866	131 326	216 398	47 464	168 934	33 794	71 403	-37 609	
03	294 845	139 457	155 388	250 572	53 968	196 605	44 273	85 489	-41 216	
03	Abr	19 661	8 100	11 561	16 494	4 347	12 146	3 167	3 753	-585
	Mai	22 870	7 247	15 623	17 263	2 536	14 727	5 607	4 711	896
	Jun	33 069	10 902	22 167	30 026	5 458	24 568	3 043	5 445	-2 401
	Jul	24 599	7 680	16 919	21 147	3 158	17 990	3 452	4 523	-1 070
	Ago	26 838	13 429	13 409	23 707	9 133	14 574	3 131	4 296	-1 165
	Set	25 077	7 747	17 330	21 712	5 406	16 306	3 365	2 341	1 024
	Out	21 167	9 116	12 051	17 447	2 452	14 995	3 720	6 664	-2 944
	Nov	18 454	41 611	-23 156	13 953	4 712	9 241	4 501	36 898	-32 397
	Dez	33 943	8 086	25 857	29 976	3 480	26 496	3 967	4 606	-639
04	Jan	18 774	18 538	235	16 345	3 066	13 279	2 429	15 472	-13 043
	Fev	20 514	20 526	-11	17 777	2 802	14 975	2 737	17 723	-14 986
	Mar	34 169	12 923	21 246	30 850	8 090	22 760	3 319	4 834	-1 514
	Abr	32 734	24 150	8 584	28 566	3 457	25 109	4 168	20 693	-16 525
	Mai	31 470	29 251	2 220	17 872	5 207	12 665	13 598	24 043	-10 445
	Jun	35 291	20 297	14 994	21 429	15 608	5 821	13 862	4 689	9 173
	Jul	24 838	16 261	8 577	20 713	2 381	18 332	4 125	13 880	-9 755
	Ago	29 943	7 501	22 442	24 134	4 216	19 918	5 809	3 286	2 524
	Set	34 039	18 778	15 260	30 426	6 581	23 846	3 612	12 197	-8 585

	1	2	3	4	5	6	7	8	9
	Credit	Debit	Balance	Credit	Debit	Balance	Credit	Debit	Balance
	Total			Abroad			In Portugal		

## C.1.2.8 SERVIÇOS - SEGUROS

## SERVICES - INSURANCE

Fonte / Source: Banco de Portugal

10<sup>3</sup> euros

	Seguros								
	Total			De mercadorias			Outros		
	Crédito	Débito	Saldo	Crédito	Débito	Saldo	Crédito	Débito	Saldo
1	2	3	4	5	6	7	8	9	
<b>01</b>	67 101	107 911	-40 810	1 721	34 876	-33 154	65 379	73 035	-7 656
<b>02</b>	78 841	152 094	-73 252	2 768	33 603	-30 835	76 073	118 491	-42 417
<b>03</b>	73 869	150 824	-76 955	2 444	33 005	-30 562	71 425	117 819	-46 394
<b>03</b> Abr	4 868	11 013	-6 146	374	2 809	-2 435	4 494	8 204	-3 711
Mai	5 626	12 153	-6 528	235	2 721	-2 486	5 391	9 432	-4 041
Jun	4 140	11 980	-7 841	339	2 721	-2 382	3 801	9 260	-5 459
Jul	4 672	13 885	-9 213	187	2 843	-2 656	4 485	11 041	-6 557
Ago	5 139	8 405	-3 266	194	2 207	-2 013	4 945	6 198	-1 253
Set	2 809	7 425	-4 616	241	2 916	-2 675	2 568	4 509	-1 941
Out	9 010	16 760	-7 750	249	3 091	-2 842	8 761	13 669	-4 908
Nov	11 194	11 201	-7	88	2 837	-2 749	11 106	8 364	2 742
Dez	5 388	13 609	-8 221	101	2 722	-2 621	5 287	10 887	-5 600
<b>04</b> Jan	22 230	20 754	1 476	397	2 897	-2 499	21 833	17 857	3 975
Fev	12 078	28 415	-16 338	237	2 798	-2 561	11 840	25 617	-13 777
Mar	7 287	16 301	-9 014	265	3 272	-3 006	7 021	13 029	-6 008
Abr	5 261	12 386	-7 125	103	2 989	-2 887	5 158	9 397	-4 239
Mai	10 637	12 036	-1 400	254	3 082	-2 829	10 383	8 954	1 429
Jun	10 955	17 044	-6 089	329	3 002	-2 674	10 626	14 042	-3 415
Jul	3 891	10 988	-7 097	482	3 017	-2 536	3 409	7 970	-4 562
Ago	3 709	14 954	-11 245	214	2 475	-2 260	3 495	12 480	-8 985
Set	4 583	7 830	-3 247	174	3 210	-3 036	4 409	4 620	-211

1	2	3	4	5	6	7	8	9
Credit	Debit	Balance	Credit	Debit	Balance	Credit	Debit	Balance
Total			Freight insurance			Other		
Insurance								

## C.1.2.9 SERVIÇOS - FINANCIEROS

## SERVICES - FINANCIAL SERVICES

Fonte / Source: Banco de Portugal

10<sup>3</sup> euros

	Total			Serviços de intermediação bancária			Outros serviços de intermediação financeira			Serviços auxiliares de intermediação financeira		
	Crédito	Débito	Saldo	Crédito	Débito	Saldo	Crédito	Débito	Saldo	Crédito	Débito	Saldo
1	2	3	4	5	6	7	8	9	10	11	12	
<b>01</b>	118 429	155 530	-37 101	27 108	54 194	-27 085	38 512	38 448	64	52 808	62 889	-10 081
<b>02</b>	159 723	204 354	-44 631	32 984	48 879	-15 895	30 877	49 705	-18 828	95 863	105 769	-9 907
<b>03</b>	142 973	162 068	-19 095	32 136	45 600	-13 464	28 338	47 385	-19 047	82 499	69 083	13 416
<b>03</b> Abr	8 451	7 115	1 336	2 219	1 635	585	1 222	2 002	-779	5 009	3 478	1 531
Mai	9 666	11 787	-2 120	1 396	1 536	-140	2 585	1 645	940	5 685	6 605	-2 920
Jun	12 250	11 195	1 055	3 129	1 991	1 137	2 473	2 747	-273	6 648	6 458	191
Jul	14 834	18 061	-3 227	1 714	12 185	-10 471	3 322	2 541	781	9 798	3 335	6 463
Ago	10 177	7 411	2 766	3 065	1 194	1 872	2 274	1 796	477	4 838	4 421	417
Set	11 507	16 266	-4 759	1 957	3 232	-1 275	2 444	2 176	267	7 106	10 858	-3 752
Out	17 726	11 764	5 962	8 900	2 540	6 360	2 035	2 522	-487	6 791	6 702	89
Nov	9 556	7 769	1 788	1 355	2 430	-1 074	2 401	1 701	699	5 800	3 637	2 163
Dez	13 093	13 557	-464	2 595	3 253	-658	2 961	3 619	-657	7 537	6 686	852
<b>04</b> Jan	11 586	5 878	5 708	1 888	1 789	99	2 846	2 244	602	6 853	1 845	5 008
Fev	11 855	9 824	2 030	2 852	1 840	1 011	2 224	2 399	-175	6 779	5 585	1 194
Mar	15 794	12 444	3 350	4 720	2 892	1 827	4 973	2 993	1 980	6 101	6 558	-457
Abr	47 754	27 009	20 745	2 531	1 269	1 262	6 951	22 545	-15 594	38 272	3 195	35 078
Mai	18 160	10 259	7 901	8 383	2 757	5 626	3 833	2 870	963	5 944	4 632	1 312
Jun	25 665	14 303	11 363	14 602	3 395	11 207	5 296	5 053	244	5 767	5 855	-88
Jul	10 143	13 886	-3 743	3 053	2 464	589	2 134	7 888	-5 755	4 957	3 534	1 423
Ago	12 945	12 662	282	2 758	1 883	875	3 279	6 833	-3 554	6 907	3 946	2 961
Set	13 180	15 841	-2 661	2 263	2 321	-58	2 970	7 711	-4 741	7 948	5 810	2 138

1	2	3	4	5	6	7	8	9	10	11	12
Credit	Debit	Balance	Credit	Debit	Balance	Credit	Debit	Balance	Credit	Debit	Balance
Total			Bank intermediation services			Other financial intermediation services			Auxiliary financial intermediation services		

## C.1.2.10 SERVIÇOS - INFORMAÇÃO E INFORMÁTICA

## SERVICES - COMPUTER AND INFORMATION SERVICES

Fonte / Source: Banco de Portugal

10<sup>3</sup> euros

	Total			Serviços de informação			Serviços de informática		
	Crédito	Débito	Saldo	Crédito	Débito	Saldo	Crédito	Débito	Saldo
	1	2	3	4	5	6	7	8	9
01	67 868	171 220	-103 352	1 886	22 963	-21 077	65 982	148 256	-82 274
02	79 961	203 953	-123 992	3 914	21 977	-18 063	76 047	181 976	-105 929
03	96 188	203 283	-107 095	5 902	31 610	-25 708	90 286	171 673	-81 387
03									
Abr	5 427	17 077	-11 650	244	1 154	-910	5 183	15 923	-10 740
Mai	6 709	14 302	-7 593	1 595	4 202	-2 607	5 114	10 099	-4 986
Jun	6 960	16 595	-9 635	209	1 154	-945	6 751	15 440	-8 690
Jul	8 800	22 314	-13 514	464	4 106	-3 642	8 336	18 208	-9 872
Ago	5 294	15 165	-9 871	407	1 600	-1 194	4 887	13 565	-8 677
Set	8 021	15 344	-7 322	370	1 668	-1 297	7 651	13 676	-6 025
Out	11 341	24 285	-12 943	475	9 591	-9 116	10 866	14 693	-3 827
Nov	8 415	13 322	-4 907	456	1 214	-758	7 959	12 109	-4 149
Dez	11 974	19 151	-7 177	540	1 986	-1 445	11 434	17 166	-5 731
04									
Jan	7 053	14 950	-7 897	656	2 098	-1 442	6 397	12 852	-6 455
Fev	9 364	17 592	-8 228	460	1 485	-1 024	8 903	16 107	-7 204
Mar	12 201	13 363	-1 161	218	1 237	-1 020	11 984	12 125	-142
Abr	12 167	11 212	955	149	1 181	-1 032	12 018	10 031	1 987
Mai	7 266	13 648	-6 382	251	1 814	-1 563	7 015	11 834	-4 819
Jun	10 367	11 165	-798	692	1 145	-453	9 675	10 020	-346
Jul	10 368	12 354	-1 987	178	1 716	-1 538	10 190	10 638	-448
Ago	8 456	16 595	-8 139	262	3 120	-2 858	8 194	13 475	-5 282
Set	8 817	17 252	-8 435	247	2 552	-2 305	8 570	14 700	-6 130

	1	2	3	4	5	6	7	8	9
	Credit	Debit	Balance	Credit	Debit	Balance	Credit	Debit	Balance
	Total			Information services			Computer services		

## C.1.2.11 SERVIÇOS - DIREITOS DE UTILIZAÇÃO

## SERVICES - ROYALTIES AND LICENSE FEES

Fonte / Source: Banco de Portugal

10<sup>3</sup> euros

	Total			Direitos de patente, de marcas, royalties e copyright			Franchising			Outros		
	Crédito	Débito	Saldo	Crédito	Débito	Saldo	Crédito	Débito	Saldo	Crédito	Débito	Saldo
	1	2	3	4	5	6	7	8	9	10	11	12
01	28 411	278 323	-249 913	26 245	254 641	-228 396	24	5 768	-5 744	2 142	17 914	-15 772
02	30 324	313 733	-283 408	27 066	293 107	-266 041	236	7 675	-7 438	3 022	12 951	-9 929
03	31 953	250 693	-218 740	28 266	224 584	-196 318	265	10 153	-9 888	3 423	15 956	-12 533
03												
Abr	4 764	19 387	-14 623	4 316	18 199	-13 883	7	664	-656	441	525	-84
Mai	2 837	24 118	-21 281	2 459	22 997	-20 538	4	708	-704	374	414	-40
Jun	2 054	11 646	-9 592	1 469	9 968	-8 498	72	797	-725	512	881	-369
Jul	4 052	21 755	-17 702	3 525	19 649	-16 124	0	960	-960	527	1 145	-618
Ago	1 911	19 160	-17 248	1 416	15 581	-14 164	9	905	-896	486	2 674	-2 188
Set	2 348	24 142	-21 795	2 142	20 977	-18 835	55	1 045	-990	150	2 120	-1 970
Out	3 050	19 446	-16 396	2 851	15 971	-13 120	117	1 714	-1 597	82	1 762	-1 679
Nov	1 975	20 786	-18 811	1 780	18 603	-16 824	0	644	-644	194	1 538	-1 344
Dez	2 620	23 687	-21 068	2 583	22 967	-20 385	0	637	-637	37	83	-46
04												
Jan	2 323	17 909	-15 586	2 165	14 709	-12 544	26	688	-662	132	2 512	-2 380
Fev	2 807	23 210	-20 403	2 770	22 525	-19 754	0	633	-633	37	52	-15
Mar	2 566	20 446	-17 879	2 286	18 144	-15 858	0	1 281	-1 281	280	1 020	-740
Abr	2 306	29 282	-26 976	1 993	28 049	-26 056	1	664	-663	313	569	-256
Mai	1 697	18 440	-16 743	1 576	17 503	-15 928	0	692	-692	121	245	-124
Jun	2 194	10 744	-8 550	1 971	9 652	-7 680	0	789	-789	223	303	-80
Jul	1 818	25 482	-23 664	1 684	24 095	-22 412	0	1 162	-1 162	135	225	-90
Ago	2 968	21 275	-18 307	2 770	19 992	-17 222	17	1 102	-1 085	181	181	0
Set	2 257	22 524	-20 267	2 008	20 197	-18 189	101	873	-772	148	1 454	-1 306

	1	2	3	4	5	6	7	8	9	10	11	12
	Credit	Debit	Balance	Credit	Debit	Balance	Credit	Debit	Balance	Credit	Debit	Balance
	Total			Copyright and patent royalties			Franchising			Other		



## C.1.2.13 SERVIÇOS - DE NATUREZA PESSOAL, CULTURAL E RECREATIVA

## SERVICES - PERSONAL, CULTURAL AND RECREATIONAL SERVICES

Fonte / Source: Banco de Portugal

10<sup>3</sup> euros

	Total			Serviços audiovisuais			Outros serviços de natureza pessoal, cultural e recreativa		
	Crédito	Débito	Saldo	Crédito	Débito	Saldo	Crédito	Débito	Saldo
	1	2	3	4	5	6	7	8	9
<b>01</b>	158 014	285 451	-127 436	21 353	138 710	-117 357	136 661	146 740	-10 079
<b>02</b>	123 359	243 471	-120 112	22 141	108 554	-86 414	101 218	134 916	-33 698
<b>03</b>	125 867	235 471	-109 605	21 483	108 902	-87 418	104 383	126 570	-22 186
<b>03</b> Abr	9 618	21 470	-11 852	2 742	10 578	-7 836	6 876	10 892	-4 016
Mai	11 598	16 916	-5 318	2 728	7 007	-4 279	8 870	9 909	-1 039
Jun	12 306	16 514	-4 208	2 475	6 520	-4 046	9 831	9 993	-162
Jul	13 058	25 721	-12 663	2 328	14 240	-11 912	10 731	11 481	-751
Ago	7 059	20 963	-13 904	1 060	8 849	-7 789	5 999	12 114	-6 115
Set	10 430	19 350	-8 921	1 649	8 690	-7 041	8 780	10 660	-1 880
Out	13 927	20 398	-6 470	1 000	9 014	-8 014	12 927	11 384	1 543
Nov	9 172	17 383	-8 211	1 250	7 766	-6 516	7 922	9 618	-1 695
Dez	12 498	20 346	-7 849	1 053	11 857	-10 804	11 444	8 489	2 955
<b>04</b> Jan	9 941	15 931	-5 990	2 184	5 447	-3 263	7 757	10 484	-2 728
Fev	9 194	18 378	-9 184	2 135	8 533	-6 398	7 060	9 846	-2 786
Mar	17 808	21 056	-3 247	2 992	8 977	-5 985	14 816	12 078	2 738
Abr	16 420	22 009	-5 589	3 369	10 421	-7 052	13 051	11 588	1 463
Mai	18 786	15 439	3 347	4 990	3 672	1 318	13 796	11 767	2 029
Jun	28 545	27 964	581	3 145	12 466	-9 321	25 399	15 498	9 902
Jul	15 440	32 170	-16 731	2 543	19 538	-16 995	12 897	12 632	264
Ago	9 606	19 132	-9 525	2 659	7 638	-4 978	6 947	11 494	-4 547
Set	11 827	25 789	-13 962	3 401	12 224	-8 823	8 426	13 566	-5 139

	1	2	3	4	5	6	7	8	9
	Credit	Debit	Balance	Credit	Debit	Balance	Credit	Debit	Balance
	Total			Audio-visual and related services			Other personal cultural and recreational services		

## C.1.2.14 SERVIÇOS - OPERAÇÕES GOVERNAMENTAIS (n.i.n.r.)

## SERVICES - GOVERNMENT SERVICES (n.i.e.)

Fonte / Source: Banco de Portugal

10<sup>3</sup> euros

	Total			Despesas de embaixadas e consulados			Outras operações governamentais		
	Crédito	Débito	Saldo	Crédito	Débito	Saldo	Crédito	Débito	Saldo
	1	2	3	4	5	6	7	8	9
<b>01</b>	143 748	202 786	-59 038	98 512	130 080	-31 568	45 236	72 706	-27 470
<b>02</b>	168 949	165 541	3 408	82 362	94 785	-12 422	86 587	70 756	15 830
<b>03</b>	144 161	154 897	-10 736	84 049	89 374	-5 325	60 112	65 523	-5 410
<b>03</b> Abr	15 171	14 528	643	8 646	9 337	-691	6 525	5 191	1 334
Mai	8 961	15 769	-6 809	4 031	9 807	-5 775	4 930	5 963	-1 033
Jun	11 446	10 100	1 346	5 302	5 071	230	6 145	5 029	1 116
Jul	18 248	14 626	3 622	11 599	9 321	2 278	6 649	5 305	1 344
Ago	13 399	10 193	3 206	8 200	6 876	1 325	5 199	3 317	1 881
Set	9 003	8 655	347	4 194	5 089	-895	4 809	3 566	1 243
Out	10 404	11 558	-1 154	6 259	8 145	-1 886	4 146	3 413	733
Nov	16 127	13 676	2 450	11 001	6 146	4 855	5 125	7 530	-2 405
Dez	11 094	15 448	-4 354	6 009	7 665	-1 656	5 085	7 783	-2 698
<b>04</b> Jan	13 236	13 633	-397	8 228	9 216	-989	5 008	4 417	591
Fev	10 633	9 446	1 187	4 535	7 098	-2 563	6 098	2 348	3 750
Mar	11 088	13 735	-2 647	5 252	8 030	-2 778	5 836	5 705	131
Abr	11 182	11 238	-57	6 788	6 299	489	4 394	4 939	-545
Mai	14 163	16 331	-2 168	8 745	11 244	-2 500	5 418	5 086	331
Jun	17 608	11 396	6 212	8 021	7 267	754	9 587	4 129	5 458
Jul	12 289	10 336	1 953	5 452	6 357	-905	6 837	3 979	2 858
Ago	18 093	10 967	7 126	11 991	8 280	3 712	6 102	2 688	3 414
Set	11 072	9 846	1 226	4 726	6 446	-1 720	6 346	3 400	2 946

	1	2	3	4	5	6	7	8	9
	Credit	Debit	Balance	Credit	Debit	Balance	Credit	Debit	Balance
	Total			Expenditures of embassies and consulates			Other government services		











C.2.1 BALANÇA FINANCEIRA<sup>(a)</sup>FINANCIAL ACCOUNT<sup>(a)</sup>

## Principais componentes

## Main items

## Valores líquidos

## Net figures

Fonte / Source: Banco de Portugal

10<sup>3</sup> euros

	Total	Investimento directo			Investimento de carteira			Derivados financeiros	Outro investimento			Activos de reserva
		Total <sup>(1)</sup>	De Portugal no exterior	Do exterior em Portugal	Total <sup>(1)</sup>	Activos	Passivos		Total <sup>(1)</sup>	Activos	Passivos	
	1	2	3	4	5	6	7	8	9	10	11	12
01	10 542 031	-1 868 262	-8 452 785	6 584 524	2 517 190	-8 379 133	10 896 322	284 312	10 578 561	-5 287 608	15 866 169	-969 770
02	6 672 344	-1 534 708	-3 494 498	1 959 790	2 514 360	-8 075 334	10 589 695	-9 772	6 817 320	-3 672 362	10 489 682	-1 114 856
03	4 871 553	767 561	-84 613	852 174	-5 101 045	-18 617 246	13 516 200	64 081	3 342 634	-9 316 015	12 658 648	5 798 323
03	Abr	918 692	502 339	150 506	351 832	-4 206 641	-1 475 195	-2 731 445	-139 034	4 519 175	2 157 913	2 361 262
	Mai	721 055	-70 972	-92 969	21 997	-480 390	-1 069 397	609 007	-7 222	903 575	-4 065 007	4 968 582
	Jun	311 398	-89 401	-50 948	-38 453	-217 232	-1 773 259	1 556 027	32 098	-62 369	-1 296 033	1 233 664
	Jul	-210 945	474 151	-18 546	492 697	413 948	-2 050 782	2 464 730	31 609	-1 309 625	-2 293 068	983 443
	Ago	96 127	54 975	-1 121 667	1 176 641	-178 695	-1 125 633	946 938	11 015	118 583	583 741	-465 157
	Set	1 080 058	371 001	132 302	238 699	517 375	-1 282 882	1 800 257	133 457	-273 205	-4 621 355	4 348 150
	Out	691 408	132 927	244 618	-111 691	1 345 966	-784 721	2 130 686	-37 533	-1 043 753	-3 129 550	2 085 796
	Nov	595 343	32 292	-44 426	76 718	907 121	-1 010 861	1 917 982	20 617	-512 937	-3 683 981	3 171 045
	Dez	-862 031	-570 067	-56 019	-514 048	270 244	-3 173 560	3 443 804	41 989	-910 733	10 308 542	-11 219 274
04	Jan	1 542 316	-146 583	-389 912	243 329	-83 973	741 874	-825 847	-21 878	1 620 812	-4 713 598	6 334 410
	Fev	919 884	164 742	-91 428	256 171	-745 566	-1 032 678	287 112	-85 209	1 549 687	2 535 626	-985 939
	Mar	1 038 752	-219 825	-177 895	-41 930	-346 736	-546 238	199 501	19 236	1 586 990	-5 591 511	7 178 501
	Abr	221 773	90 455	-61 892	152 347	-2 770 096	-2 626 036	-144 061	36 172	2 872 216	2 807 853	64 364
	Mai	648 952	42 103	-2 563 054	2 605 158	1 280 891	-291 191	1 572 082	68 044	-984 177	-829 860	-154 317
	Jun	1 036 182	-185 192	-649 832	464 640	-358 163	-1 434 838	1 076 676	-45 281	1 091 769	-1 954 844	3 046 612
	Jul	-36 700	33 815	144 766	-110 951	1 332 258	-320 515	1 652 774	-540	-1 565 508	145 766	-1 711 274
	Ago	1 335 455	-48 205	18 860	-67 065	-1 868 963	-563 588	-1 305 375	109 696	2 991 226	4 993 289	-2 002 063
	Set	940 984	-97 172	-390 261	293 089	-262 908	-961 676	698 768	-120 230	1 367 499	-707 250	2 074 749

	1	2	3	4	5	6	7	8	9	10	11	12
	Total	Total <sup>(1)</sup>	Portuguese investment abroad	Foreign investment in Portugal	Total <sup>(1)</sup>	Assets	Liabilities	Financial derivatives	Total <sup>(1)</sup>	Assets	Liabilities	Reserve assets
	Direct investment			Portfolio investment				Other investment				

(1) A análise destas rubricas em termos líquidos é particularmente relevante quando ocorram operações que se compensem em termos de activo e passivo, caso em que apenas os valores líquidos explicitarão adequadamente a situação verificada. (Ver nota(b) dos quadros A.4.1 a A.4.3 e A.4.5 no fim da publicação) / The analysis of these items in net terms is particularly relevant when there are transactions affecting both assets and liabilities. In these cases, only net figures will appropriately express the correct result. (See note (b) on Tables A.4.1 to A.4.3 and A.4.5 at the end of this publication)

## C.2.2.1 INVESTIMENTO DIRECTO DE PORTUGAL NO EXTERIOR (continua)

## PORTUGUESE DIRECT INVESTMENT ABROAD (to be continued)

## Por tipo de operação

## By type of operation

Fonte / Source: Banco de Portugal

10<sup>3</sup> euros

	Total			No capital de empresas											
				Total			Constituição de empresas			Aumento de capital <sup>(1)</sup>			Aquisição de quotas / acções		
	Crédito	Débito	Saldo	Crédito	Débito	Saldo	Crédito	Débito	Saldo	Crédito	Débito	Saldo	Crédito	Débito	Saldo
	1	2	3	4	5	6	7	8	9	10	11	12	13	14	15
01	6 541 054	14 993 839	-8 452 785	2 937 151	9 263 898	-6 326 747	13 509	809 962	-796 453	567 351	3 357 641	-2 790 290	2 356 292	5 096 296	-2 740 004
02	4 988 345	8 482 844	-3 494 498	2 649 777	4 024 900	-1 375 123	3 837	200 766	-196 929	125 032	1 595 530	-1 470 498	2 520 908	2 228 604	292 305
03	3 703 699	3 788 312	-84 613	1 364 977	1 944 996	-580 018	21 965	11 182	10 783	16 062	500 947	-484 885	1 326 951	1 432 867	-105 916
03	Abr	426 281	275 775	150 506	350 839	152 221	198 618	7 630	1 014	6 616	0	11 864	-11 864	343 209	139 344
	Mai	54 875	147 844	-92 969	12 219	22 445	-10 226	95	644	-549	10 590	3 598	6 992	1 534	18 203
	Jun	196 686	247 634	-50 948	1 724	74 147	-72 423	0	475	-475	1 724	42 197	-40 473	0	31 474
	Jul	137 082	155 629	-18 546	8 589	13 267	-4 678	0	313	-313	989	8 137	-7 148	7 600	4 817
	Ago	70 580	1 192 247	-1 121 667	1 912	1 040 103	-1 038 191	0	85	-85	0	9 830	-9 830	1 912	1 030 188
	Set	324 115	191 813	132 302	190 602	49 647	140 955	0	722	-722	0	1 440	-1 440	190 602	47 485
	Out	573 493	328 874	244 618	301 522	226 439	75 084	0	657	-657	1 359	218 668	-217 309	300 163	7 114
	Nov	133 563	177 989	-44 426	48 819	84 843	-36 024	0	244	-244	0	48 061	-48 061	48 819	36 538
	Dez	328 184	384 202	-56 019	35 360	134 212	-98 852	14 240	1 634	12 606	1 400	109 326	-107 927	19 720	23 251
04	Jan	106 532	496 444	-389 912	21 644	19 962	1 683	0	2	-2	820	3 856	-3 036	20 824	16 104
	Fev	136 743	228 172	-91 428	19 893	108 582	-88 689	25	30 521	-30 496	0	7 546	-7 546	19 868	70 516
	Mar	299 387	477 282	-177 895	72 366	47 128	25 238	0	512	-512	1 246	45 466	-44 220	71 119	1 150
	Abr	101 603	163 495	-61 892	484	3 889	-3 405	0	459	-459	16	2 923	-2 907	468	507
	Mai	143 915	2 706 969	-2 563 054	8 020	2 496 228	-2 488 208	312	78	234	7 600	32 903	-25 303	107	2 463 247
	Jun	61 266	711 098	-649 832	2 241	75 712	-73 470	0	587	-587	577	23 443	-22 866	1 665	51 682
	Jul	450 676	305 910	144 766	12 023	153 343	-141 320	0	373	-373	769	127 350	-126 580	11 254	25 620
	Ago	171 774	152 914	18 860	70 109	34 552	35 557	0	2 300	-2 300	200	3 063	-2 863	69 909	29 190
	Set	114 970	505 232	-390 261	9 571	285 783	-276 212	0	448	-448	0	219 784	-219 784	9 571	65 551

	1	2	3	4	5	6	7	8	9	10	11	12	13	14	15
	Credit	Debit	Balance	Credit	Debit	Balance	Credit	Debit	Balance	Credit	Debit	Balance	Credit	Debit	Balance
	Total			Total			Establishment of new companies			Equity increases <sup>(1)</sup>			Total / partial purchase of establishments		
	Equity capital														

**C.2.2.1 INVESTIMENTO DIRECTO DE PORTUGAL NO EXTERIOR (continuação)**

**PORTUGUESE DIRECT INVESTMENT ABROAD (continued)**

Por tipo de operação

By type of operation

Fonte / Source: Banco de Portugal

10<sup>3</sup> euros

	Lucros reinvestidos <sup>(2)</sup>			Créditos, empréstimos e suprimentos						Operações sobre imóveis <sup>(3)</sup>			Outros		
	Crédito	Débito	Saldo	de longo prazo			de curto prazo			Crédito	Débito	Saldo	Crédito	Débito	Saldo
				Crédito	Débito	Saldo	Crédito	Débito	Saldo						
	16	17	18	19	20	21	22	23	24	25	26	27	28	29	30
<b>01</b>	557 319	871 164	-313 845	2 832 598	4 651 729	-1 819 131	197 514	57 593	139 921	7 007	59 448	-52 441	9 465	90 007	-80 542
<b>02</b>	605 936	658 540	-52 603	1 389 215	3 325 896	-1 936 681	329 678	363 608	-33 930	12 208	34 002	-21 794	1 532	75 899	-74 367
<b>03</b>	431 256	708 520	-277 263	1 737 148	713 608	1 023 540	161 418	220 645	-59 227	8 697	50 004	-41 307	202	150 539	-150 337
<b>03</b>															
Abr	31 033	69 723	-38 690	28 171	28 897	-726	16 186	16 538	-351	51	4 994	-4 943	0	3 402	-3 402
Mai	33 165	56 691	-23 526	9 050	47 869	-38 819	0	4 648	-4 648	440	3 675	-3 235	0	12 516	-12 516
Jun	31 519	60 430	-28 911	92 054	101 327	-9 273	71 000	644	70 356	389	7 611	-7 222	0	3 476	-3 476
Jul	51 160	50 561	599	73 480	46 138	27 342	3 007	23 426	-20 419	845	3 061	-2 216	0	19 174	-19 174
Ago	30 985	72 171	-41 186	37 133	68 903	-31 769	0	4 276	-4 276	550	3 102	-2 552	0	3 692	-3 692
Set	31 824	58 980	-27 156	58 683	73 390	-14 708	42 350	899	41 451	656	5 614	-4 958	0	3 282	-3 282
Out	52 175	50 488	1 686	218 565	17 597	200 968	0	26 835	-26 835	1 231	2 851	-1 620	0	4 664	-4 664
Nov	31 649	59 310	-27 660	48 865	21 119	27 746	3 689	400	3 289	540	3 450	-2 910	0	8 867	-8 867
Dez	36 922	53 919	-16 996	254 919	79 318	175 600	249	108 000	-107 751	734	4 384	-3 650	0	4 369	-4 369
<b>04</b>															
Jan	31 813	57 733	-25 920	28 378	381 248	-352 870	23 899	18 310	5 589	782	10 383	-9 601	16	8 809	-8 793
Fev	30 716	71 040	-40 324	67 012	34 817	32 195	16 911	178	16 732	2 212	4 678	-2 467	0	8 876	-8 876
Mar	36 500	53 432	-16 932	38 342	130 022	-91 680	149 403	173 736	-24 333	2 776	2 985	-209	0	69 979	-69 979
Abr	30 754	68 562	-37 808	40 508	65 671	-25 163	25 799	17 756	8 042	4 058	4 100	-42	0	3 517	-3 517
Mai	37 319	53 186	-15 867	83 817	107 985	-24 168	9 500	34 254	-24 754	5 242	6 204	-961	17	9 113	-9 096
Jun	31 217	60 910	-29 693	23 072	548 996	-525 924	2 000	10 388	-8 388	2 736	9 523	-6 788	0	5 568	-5 568
Jul	202 688	43 653	159 036	116 036	75 162	40 874	79 917	15 425	64 493	2 895	11 335	-8 439	37 116	6 993	30 123
Ago	33 231	56 013	-22 782	64 950	45 337	19 612	2 247	2 645	-399	1 238	4 215	-2 977	0	10 152	-10 152
Set	48 516	50 827	-2 311	55 325	126 447	-71 122	0	31 861	-31 861	1 548	3 694	-2 146	11	6 620	-6 609

	16	17	18	19	20	21	22	23	24	25	26	27	28	29	30
	Credit	Debit	Balance	Credit	Debit	Balance	Credit	Debit	Balance	Credit	Debit	Balance	Credit	Debit	Balance
	Reinvested earnings <sup>(2)</sup>			Long-term			Short-term			Real estate <sup>(3)</sup>			Other		
							Loans and borrowings								

(1) Inclui as prestações suplementares de capital. / Includes additional instalments.

(2) Estimativa mensal calculada pelo Banco de Portugal com base nos últimos dados anuais disponíveis obtidos através dos Inquéritos ao Investimento Directo. / Estimated monthly by Banco de Portugal based on the available annual figures obtained from the Direct Investment Surveys.

(3) Inclui as operações de investimento imobiliário realizadas por particulares. / Includes real estate investment made by private individuals.

**C.2.2.2 INVESTIMENTO DIRECTO DE PORTUGAL NO EXTERIOR (continua)**

**PORTUGUESE DIRECT INVESTMENT ABROAD (to be continued)**

Por sector de actividade da empresa residente

By economic activity of the resident company

Fonte / Source: Banco de Portugal

10<sup>3</sup> euros

	Agricultura, caça, silvicultura e pesca			Indústrias extractivas			Indústrias transformadoras			Produção e distribuição de electricidade, gás e água			Construção		
	Crédito	Débito	Saldo	Crédito	Débito	Saldo	Crédito	Débito	Saldo	Crédito	Débito	Saldo	Crédito	Débito	Saldo
	1	2	3	4	5	6	7	8	9	10	11	12	13	14	15
<b>01</b>	1 045	7 813	-6 768	0	14	-14	135 435	258 618	-123 183	15 508	18 353	-2 845	24 279	48 846	-24 567
<b>02</b>	887	3 456	-2 569	0	0	0	91 057	240 215	-149 157	19 229	39 803	-20 574	17 964	40 985	-23 020
<b>03</b>	811	3 358	-2 547	0	907	-907	133 733	207 988	-74 256	15 814	16 684	-870	15 411	46 276	-30 865
<b>03</b>															
Abr	66	0	66	0	7	-7	5 871	11 845	-5 974	57	1 291	-1 234	322	1 711	-1 389
Mai	66	2 000	-1 934	0	0	0	3 720	10 478	-6 759	57	1 673	-1 616	432	7 416	-6 984
Jun	66	38	28	0	600	-600	4 685	9 608	-4 923	2 935	1 415	1 520	325	1 166	-841
Jul	66	0	66	0	0	0	10 447	7 970	2 477	122	1 588	-1 466	558	2 618	-2 060
Ago	66	0	66	0	0	0	3 571	6 699	-3 128	57	1 560	-1 503	344	3 861	-3 517
Set	66	0	66	0	0	0	2 624	14 086	-11 462	3 929	1 201	2 728	954	7 394	-6 440
Out	66	559	-493	0	0	0	2 910	10 013	-7 104	130	1 051	-921	391	1 667	-1 277
Nov	84	0	84	0	0	0	39 269	42 548	-3 279	57	1 205	-1 148	1 293	8 199	-6 906
Dez	67	0	67	0	300	-300	25 126	51 896	-26 770	2 734	1 826	908	2 648	1 850	798
<b>04</b>															
Jan	88	25	63	0	263	-263	5 526	18 902	-13 377	56	1 281	-1 225	9 958	1 847	8 111
Fev	84	79	5	0	0	0	4 933	8 324	-3 391	56	1 304	-1 247	1 950	2 705	-755
Mar	65	4	62	0	1	-1	2 743	8 534	-5 792	58	1 614	-1 556	486	3 013	-2 527
Abr	131	90	41	0	0	0	3 646	10 420	-6 773	56	1 544	-1 488	734	2 271	-1 537
Mai	65	27	39	0	0	0	3 851	10 178	-6 327	59	1 108	-1 049	338	5 449	-5 111
Jun	66	69	-3	0	0	0	2 827	16 057	-13 230	2 647	1 214	1 433	322	2 913	-2 591
Jul	351	0	351	0	0	0	43 436	24 782	18 654	1 349	1 046	302	10 044	5 116	4 928
Ago	66	13	53	0	0	0	3 459	16 172	-12 713	57	1 162	-1 106	440	1 512	-1 072
Set	66	9	57	0	0	0	4 220	8 822	-4 602	2 936	1 051	1 885	676	1 727	-1 051

	1	2	3	4	5	6	7	8	9	10	11	12	13	14	15
	Credit	Debit	Balance	Credit	Debit	Balance	Credit	Debit	Balance	Credit	Debit	Balance	Credit	Debit	Balance
	Agriculture, hunting, forestry and fishing			Mining and quarrying			Manufacturing			Production and distribution of electricity, gas and water			Construction		



**C.2.2.4 INVESTIMENTO DIRECTO DE PORTUGAL NO EXTERIOR**  
**Em países da área do euro**

**PORTUGUESE DIRECT INVESTMENT ABROAD**  
**In euro area countries**

Fonte / Source: Banco de Portugal

10<sup>3</sup> euros

	Total			Alemanha			Espanha			França			Outros		
	Crédito	Débito	Saldo	Crédito	Débito	Saldo	Crédito	Débito	Saldo	Crédito	Débito	Saldo	Crédito	Débito	Saldo
	1	2	3	4	5	6	7	8	9	10	11	12	13	14	15
<b>01</b>	4 215 401	10 875 501	-6 660 100	5 814	15 761	-9 947	726 994	3 821 277	-3 094 283	87 214	108 163	-20 949	3 395 379	6 930 301	-3 534 922
<b>02</b>	2 401 084	6 227 793	-3 826 709	58 048	21 133	36 915	684 055	3 723 381	-3 039 325	34 210	31 850	2 360	1 624 771	2 451 429	-826 658
<b>03</b>	2 470 803	1 659 199	811 604	75 007	17 570	57 436	1 079 774	768 392	311 383	40 694	43 032	-2 338	1 275 328	830 205	445 123
<b>03</b>															
Abr	113 190	82 729	30 461	230	429	-199	84 986	16 828	68 158	359	1 620	-1 261	27 615	63 852	-36 237
Mai	36 779	83 838	-47 059	227	438	-211	13 207	11 422	1 786	606	2 040	-1 434	22 738	69 938	-47 200
Jun	169 534	121 233	48 302	2 227	2 340	-113	78 977	48 208	30 768	352	1 812	-1 459	87 979	68 873	19 106
Jul	91 728	92 986	-1 258	227	1 107	-881	18 015	13 226	4 789	4 044	2 071	-1 972	69 443	76 582	-7 139
Ago	53 740	108 067	-54 327	227	458	-231	4 877	11 142	-6 265	393	1 634	-1 240	48 243	94 834	-46 591
Set	271 412	134 891	136 521	282	249	32	162 202	47 042	115 161	514	6 354	-5 840	108 414	81 246	27 168
Out	523 136	255 313	267 823	227	1 050	-824	496 588	195 954	300 634	513	872	-360	25 809	57 436	-31 627
Nov	67 426	128 133	-60 707	374	2 215	-1 842	41 334	75 501	-34 167	804	3 641	-2 838	24 915	46 775	-21 861
Dez	276 699	285 831	-9 132	236	665	-428	149 976	214 210	-64 234	30 851	20 571	10 280	95 635	50 385	45 250
<b>04</b>															
Jan	65 248	441 573	-376 324	438	610	-171	19 945	29 739	-9 794	2 037	4 593	-2 555	42 828	406 631	-363 804
Fev	98 551	152 965	-54 415	678	1 520	-842	9 581	68 490	-58 909	2 334	6 926	-4 593	85 959	78 029	9 930
Mar	208 465	323 076	-114 610	340	3 761	-3 420	11 065	63 312	-52 246	13 076	7 774	5 301	183 984	248 229	-64 245
Abr	68 256	105 713	-37 457	224	1 322	-1 098	24 952	12 640	-12 312	5 145	7 532	-2 387	37 934	84 219	-46 284
Mai	108 813	187 048	-78 235	778	1 671	-893	14 713	94 552	-79 839	7 474	8 774	-1 300	85 848	82 051	3 798
Jun	42 273	606 737	-564 464	238	2 946	-2 708	12 501	12 856	-355	3 467	6 199	-2 732	26 068	584 737	-558 669
Jul	267 235	151 391	115 843	18 730	24 452	-5 721	75 819	31 451	44 368	14 179	2 617	11 562	158 506	92 871	65 635
Ago	121 380	90 747	30 632	1 225	333	892	8 092	11 438	-3 346	588	3 641	-3 054	111 475	75 335	36 140
Set	69 064	205 406	-136 341	4 257	403	3 853	14 098	38 208	-24 110	414	30 249	-29 835	50 296	136 545	-86 249

	1	2	3	4	5	6	7	8	9	10	11	12	13	14	15
	Credit	Debit	Balance	Credit	Debit	Balance	Credit	Debit	Balance	Credit	Debit	Balance	Credit	Debit	Balance
	Total			Germany			Spain			France			Other		

**C.2.2.5 INVESTIMENTO DIRECTO DE PORTUGAL NO EXTERIOR**  
**Em países fora da área do euro**

**PORTUGUESE DIRECT INVESTMENT ABROAD**  
**In non-euro area countries**

Fonte / Source: Banco de Portugal

10<sup>3</sup> euros

	Reino Unido			Brasil			Suíça			EUA			Outros		
	Crédito	Débito	Saldo	Crédito	Débito	Saldo	Crédito	Débito	Saldo	Crédito	Débito	Saldo	Crédito	Débito	Saldo
	1	2	3	4	5	6	7	8	9	10	11	12	13	14	15
<b>01</b>	110 151	380 209	-270 058	1 196 099	2 165 501	-969 402	9 145	18 339	-9 194	22 806	84 397	-61 591	987 453	1 469 893	-482 440
<b>02</b>	95 434	101 289	-5 855	1 206 607	1 350 627	-144 021	8 203	27 511	-19 308	11 745	79 271	-67 526	1 265 274	696 353	568 921
<b>03</b>	11 693	33 397	-21 704	801 629	478 276	323 353	6 651	23 531	-16 881	29 931	80 728	-50 797	382 992	1 513 181	-1 130 189
<b>03</b>															
Abr	746	1 605	-859	295 504	156 060	139 444	760	2 226	-1 465	1 010	4 722	-3 712	15 070	28 433	-13 363
Mai	577	8 596	-8 019	6 035	21 477	-15 442	588	4 471	-3 883	980	4 687	-3 706	9 916	24 775	-14 860
Jun	576	1 422	-845	16 047	47 143	-31 096	87	379	-292	2 628	4 162	-1 534	7 812	73 295	-65 483
Jul	656	2 112	-1 456	10 058	21 157	-11 099	802	1 765	-963	671	8 416	-7 745	33 168	29 192	3 975
Ago	985	4 335	-3 350	6 132	20 680	-14 549	87	1 764	-1 677	1 295	5 198	-3 903	8 341	1 052 202	-1 043 861
Set	541	2 005	-1 464	6 412	18 044	-11 632	714	4 353	-3 640	624	1 059	-435	44 412	31 460	12 952
Out	1 137	1 339	-202	6 493	48 650	-42 157	558	636	-78	656	6 475	-5 819	41 513	16 462	25 051
Nov	1 199	1 810	-611	7 043	20 864	-13 821	986	736	250	767	8 457	-7 690	56 141	17 989	38 153
Dez	2 320	1 895	425	6 179	42 263	-36 084	305	1 255	-950	3 481	5 432	-1 951	39 199	47 525	-8 327
<b>04</b>															
Jan	926	2 540	-1 614	6 779	20 316	-13 537	20 853	4 274	16 578	667	8 890	-8 223	12 058	18 851	-6 793
Fev	1 249	2 976	-1 727	6 651	33 924	-27 273	89	5 512	-5 423	793	8 170	-7 378	29 410	24 623	4 787
Mar	3 938	2 527	1 411	5 978	55 936	-49 958	231	2 771	-2 540	3 092	4 940	-1 847	77 681	88 031	-10 350
Abr	17 070	2 965	14 106	5 978	19 167	-13 189	341	1 281	-940	744	4 950	-4 206	9 214	29 420	-20 206
Mai	11 235	3 714	7 522	5 996	20 285	-14 289	248	6 408	-6 159	3 029	9 542	-6 513	14 593	2 479 973	-2 465 380
Jun	2 506	36 778	-34 272	6 232	23 417	-17 185	197	4 915	-4 718	1 230	7 398	-6 168	8 828	31 853	-23 024
Jul	8 847	3 103	5 745	25 032	20 151	4 880	4 296	390	3 906	2 079	7 535	-5 455	143 187	123 340	19 847
Ago	2 231	3 281	-1 050	6 003	20 204	-14 201	142	561	-419	32 576	11 488	21 088	9 443	26 633	-17 190
Set	1 598	73 685	-72 088	6 295	67 615	-61 320	576	1 307	-731	7 035	70 253	-63 218	30 402	86 966	-56 564

	1	2	3	4	5	6	7	8	9	10	11	12	13	14	15
	Credit	Debit	Balance	Credit	Debit	Balance	Credit	Debit	Balance	Credit	Debit	Balance	Credit	Debit	Balance
	United Kingdom			Brazil			Switzerland			USA			Other		



















**C.2.5.2 INVESTIMENTO DE CARTEIRA - PASSIVOS (continua)**  
**Por sector institucional do emitente residente**

**PORTFOLIO INVESTMENT - LIABILITIES (to be continued)**  
**By institutional sector of the resident issuer**

Fonte / Source: Banco de Portugal

10<sup>3</sup> euros

	Autoridades monetárias <sup>(1)</sup>			Administrações públicas <sup>(1)</sup>			Instituições financeiras monetárias <sup>(1)</sup>		
	Crédito	Débito	Saldo	Crédito	Débito	Saldo	Crédito	Débito	Saldo
	1	2	3	4	5	6	7	8	9
<b>01</b>	0	0	0	62 714 475	58 828 758	3 885 717	14 407 136	12 042 541	2 364 594
<b>02</b>	0	0	0	53 808 607	49 791 148	4 017 459	10 991 530	11 035 009	-43 478
<b>03</b>	0	0	0	62 094 767	56 549 730	5 545 036	10 574 920	10 535 810	39 110
<b>03</b> Abr	0	0	0	2 625 089	3 736 732	-1 111 643	825 874	1 327 312	-501 438
Mai	0	0	0	4 625 053	3 743 073	881 980	731 269	1 012 600	-281 331
Jun	0	0	0	5 770 783	4 743 399	1 027 384	908 607	898 615	9 992
Jul	0	0	0	7 106 986	5 951 433	1 155 553	709 541	601 424	108 117
Ago	0	0	0	4 949 422	4 311 418	638 005	596 966	478 182	118 784
Set	0	0	0	5 614 344	4 343 194	1 271 150	860 333	743 507	116 826
Out	0	0	0	9 778 694	8 187 115	1 591 579	1 166 287	1 123 340	42 947
Nov	0	0	0	5 485 467	6 175 468	-690 001	1 196 082	1 180 794	15 288
Dez	0	0	0	5 072 633	6 148 566	-1 075 932	692 742	685 981	6 760
<b>04</b> Jan	0	0	0	5 910 083	5 722 704	187 378	608 072	1 464 647	-856 574
Fev	0	0	0	5 510 651	5 303 304	207 346	990 597	994 229	-3 632
Mar	0	0	0	5 397 704	5 300 488	97 216	1 306 191	863 577	442 614
Abr	0	0	0	3 836 759	3 661 813	174 946	909 728	866 120	43 609
Mai	0	0	0	4 679 361	3 235 185	1 444 177	957 869	1 043 737	-85 868
Jun	0	0	0	4 106 833	3 444 345	662 489	898 389	1 033 044	-134 655
Jul	0	0	0	7 457 404	6 154 136	1 303 268	1 150 254	1 024 977	125 277
Ago	0	0	0	5 421 935	6 472 033	-1 050 098	567 804	817 892	-250 087
Set	0	0	0	4 621 680	3 838 246	783 434	797 054	625 523	171 532

	1	2	3	4	5	6	7	8	9
	Credit	Debit	Balance	Credit	Debit	Balance	Credit	Debit	Balance
	Monetary authorities <sup>(1)</sup>			General government <sup>(1)</sup>			Monetary financial institutions <sup>(1)</sup>		

**C.2.5.2 INVESTIMENTO DE CARTEIRA - PASSIVOS (continuação)**  
**Por sector institucional do emitente residente**

**PORTFOLIO INVESTMENT - LIABILITIES (continued)**  
**By institutional sector of the resident issuer**

Fonte / Source: Banco de Portugal

10<sup>3</sup> euros

	Instituições financeiras não monetárias						Sociedades não financeiras e particulares <sup>(1)</sup>		
	Outros intermediários financeiros e auxiliares financeiros <sup>(1)</sup>			Sociedades de seguros e fundos de pensões			Crédito	Débito	Saldo
	Crédito	Débito	Saldo	Crédito	Débito	Saldo			
	10	11	12	13	14	15	16	17	18
<b>01</b>	1 794 566	818 896	975 670	190 129	75 614	114 516	40 729 722	37 173 897	3 555 825
<b>02</b>	4 752 683	2 011 380	2 741 303	66 893	110 660	-43 767	40 794 517	36 876 339	3 918 178
<b>03</b>	11 557 644	1 299 799	10 257 845	330 701	320 924	9 777	60 598 122	62 933 690	-2 335 568
<b>03</b> Abr	26 802	73 251	-46 449	13 006	13 002	4	7 112 697	8 184 616	-1 071 920
Mai	25 134	72 028	-46 894	3 223	3 215	8	6 484 434	6 429 189	55 245
Jun	309 896	83 536	226 361	1 399	1 419	-20	7 640 254	7 347 943	292 311
Jul	1 354 888	92 963	1 261 925	26 440	26 439	1	4 169 439	4 230 306	-60 867
Ago	218 781	141 760	77 020	0	16	-16	4 765 992	4 652 848	113 145
Set	766 139	115 441	650 698	0	0	0	5 175 007	5 413 423	-238 417
Out	1 049 877	65 123	984 753	182 811	191 131	-8 320	2 964 116	3 444 389	-480 273
Nov	2 436 564	38 029	2 398 535	16 434	16 434	0	3 970 372	3 776 211	194 161
Dez	4 537 889	61 786	4 476 103	0	7 619	-7 619	3 095 359	3 050 867	44 492
<b>04</b> Jan	42 612	52 408	-9 795	0	239	-239	3 107 370	3 253 987	-146 617
Fev	60 742	125 944	-65 202	103	0	103	6 166 145	6 017 648	148 497
Mar	237 489	177 062	60 427	0	0	0	5 320 293	5 721 048	-400 756
Abr	1 594 103	1 653 097	-58 994	0	0	0	6 070 194	6 373 816	-303 622
Mai	271 169	102 835	168 334	0	63	-63	5 980 112	5 934 609	45 503
Jun	273 729	280 710	-6 981	0	0	0	5 536 866	4 981 043	555 823
Jul	300 743	162 992	137 751	0	0	0	5 449 557	5 363 079	86 478
Ago	67 262	120 028	-52 766	0	0	0	5 824 195	5 776 618	47 576
Set	345 203	525 004	-179 801	0	0	0	4 384 171	4 460 569	-76 397

	10	11	12	13	14	15	16	17	18
	Credit	Debit	Balance	Credit	Debit	Balance	Credit	Debit	Balance
	Other financial intermediaries and financial auxiliaries <sup>(1)</sup>			Insurance corporations and pension funds			Non-financial corporations and private individuals <sup>(1)</sup>		
	Non-monetary financial institutions								

(1) Sobre o conteúdo, ver notas no fim da publicação. / For information on coverage see notes at the end of this publication.







**C.2.6 DERIVADOS FINANCEIROS****Por sector institucional do investidor residente**  
**Valores líquidos****FINANCIAL DERIVATIVES****By institutional sector of the resident investor****Net figures**

Fonte / Source: Banco de Portugal

10<sup>3</sup> euros

	Total		Autoridades monetárias <sup>(1)</sup>		Administrações públicas <sup>(1)</sup>		Instituições financeiras monetárias <sup>(1)</sup>		Outros sectores residentes	
	Activos	Passivos	Activos	Passivos	Activos	Passivos	Activos	Passivos	Activos	Passivos
	1	2	3	4	5	6	7	8	9	10
01	3 446 030	-3 161 718	3 867	-6 083	753 093	-644 308	2 362 502	-2 072 764	326 569	-438 563
02	3 989 912	-3 999 684	7 644	-1 725	990 653	-795 272	2 478 154	-2 630 536	513 461	-572 150
03	4 188 976	-4 124 895	4 964	-371	743 166	-828 384	2 585 610	-2 491 243	855 235	-804 896
03										
Abr	245 845	-384 879	1 365	0	1 535	-50 873	191 228	-263 301	51 717	-70 705
Mai	456 008	-463 231	0	0	89 412	-92 712	262 736	-256 676	103 860	-113 842
Jun	406 374	-374 276	211	0	65 433	-63 750	270 547	-229 566	70 183	-80 960
Jul	325 703	-294 094	287	0	88 497	-80 747	187 904	-172 592	49 015	-40 755
Ago	446 017	-435 001	0	-134	117 241	-60 851	199 759	-248 220	129 017	-125 796
Set	459 720	-326 264	0	0	116 297	-34 950	254 440	-176 988	88 983	-114 326
Out	321 336	-358 869	643	0	81 226	-176 119	121 040	-124 573	118 428	-58 178
Nov	215 457	-194 840	431	0	22 473	-3 709	142 863	-147 673	49 690	-43 459
Dez	445 480	-403 491	252	0	136 626	-128 894	264 774	-238 063	43 827	-36 533
04										
Jan	208 090	-229 969	114	0	11 430	-12 516	149 762	-164 338	46 784	-53 115
Fev	175 221	-260 430	0	0	11 823	-90 117	111 409	-106 095	51 988	-69 637
Mar	303 686	-284 450	810	0	0	-28 753	198 331	-186 060	104 544	-64 218
Abr	253 966	-217 794	1 025	0	10 361	-18 556	157 861	-130 362	84 718	-68 876
Mai	279 587	-211 543	463	-187	29 170	-2 371	160 568	-119 143	89 387	-89 842
Jun	305 222	-350 503	396	0	0	-37 783	224 977	-222 813	79 849	-89 907
Jul	216 973	-217 513	0	0	23 386	-4 937	123 341	-131 863	70 246	-80 714
Ago	296 576	-186 880	0	0	110 802	-17 223	138 462	-99 252	47 312	-70 404
Set	301 837	-422 067	268	0	29 241	-86 183	216 147	-258 290	56 181	-77 595

	Total		Autoridades monetárias <sup>(1)</sup>		Administrações públicas <sup>(1)</sup>		Instituições financeiras monetárias <sup>(1)</sup>		Outros sectores residentes	
	Assets	Liabilities	Assets	Liabilities	Assets	Liabilities	Assets	Liabilities	Assets	Liabilities
	1	2	3	4	5	6	7	8	9	10

(1) Sobre o conteúdo, ver notas no fim da publicação. / For information on coverage see notes at the end of this publication.

**C.2.7.1 OUTRO INVESTIMENTO****Por sector institucional do investidor residente**  
**Valores líquidos****OTHER INVESTMENT****By institutional sector of the resident investor****Net figures**

Fonte / Source: Banco de Portugal

10<sup>3</sup> euros

	Total		Autoridades monetárias <sup>(1)(2)</sup>		Administrações públicas <sup>(1)</sup>		Instituições financeiras monetárias <sup>(1)</sup>		Outros sectores residentes	
	Activos	Passivos	Activos	Passivos	Activos	Passivos	Activos	Passivos	Activos	Passivos
	1	2	3	4	5	6	7	8	9	10
01	-5 287 608	15 866 169	28 357	133 553	-50 920	-221 809	-1 272 310	15 610 478	-3 992 735	343 949
02	-3 672 362	10 489 682	-290 061	1 010 994	15 439	218 156	-674 668	9 488 608	-2 723 071	-228 076
03	-9 316 015	12 658 648	335 170	-5 618 318	5 314	-125 178	-7 679 997	17 523 289	-1 976 502	878 855
03										
Abr	2 157 913	2 361 262	3 584	695 774	-2 371	128 921	2 204 125	1 328 064	-47 426	208 502
Mai	-4 065 007	4 968 582	-24 861	402 702	-1 435	57 999	-3 903 560	4 614 709	-135 151	-106 827
Jun	-1 296 033	1 233 664	129 986	-957 418	1 531	-42 162	-1 684 629	2 941 204	257 079	-707 959
Jul	-2 293 068	983 443	-160 361	444 101	-607	11 608	-1 687 911	67 307	-444 189	460 427
Ago	583 741	-465 157	174 196	180 561	-4 317	-61 556	-233 323	-320 403	647 185	-263 760
Set	-4 621 355	4 348 150	-78 479	-2 123 019	5 490	219 840	-4 144 162	6 145 432	-404 204	105 897
Out	-3 129 550	2 085 796	72 268	1 819 346	3 643	-142 855	-3 581 626	-476 926	376 165	886 232
Nov	-3 683 981	3 171 045	-130 954	850 554	-9 782	-109 604	-2 630 848	1 990 677	-912 398	439 418
Dez	10 308 542	-11 219 274	-49 001	-8 105 110	6 582	50 245	10 558 961	-3 081 708	-208 001	-82 701
04										
Jan	-4 713 598	6 334 410	-186 805	6 734 907	-6 581	-41 780	-4 388 064	-148 257	-132 148	-210 461
Fev	2 535 626	-985 939	-54 776	700 396	6 523	-180 293	2 782 933	-1 472 140	-199 054	-33 902
Mar	-5 591 511	7 178 501	-2 818	565 394	1 375	15 065	-5 202 519	6 153 294	-387 548	444 748
Abr	2 807 853	64 364	-38 648	490 475	-989	9 629	3 389 506	-993 743	-542 018	558 002
Mai	-829 860	-154 317	201 767	-22 325	1 122	-4 169	-666 737	-549 484	-366 012	377 011
Jun	-1 954 844	3 046 612	-262 137	159 000	129	1 725	-1 451 003	3 153 867	-241 833	-267 979
Jul	145 766	-1 711 274	-207 542	-85 588	6 984	59 659	377 133	-1 889 735	-30 809	204 390
Ago	4 993 289	-2 002 063	-80 114	-543 128	210 722	1 327 419	4 334 866	-2 106 028	507 816	-680 326
Set	-707 250	2 074 749	-345 353	1 220 688	-37 756	-373 174	-539 632	1 118 623	215 491	108 613

	Total		Autoridades monetárias <sup>(1)(2)</sup>		Administrações públicas <sup>(1)</sup>		Instituições financeiras monetárias <sup>(1)</sup>		Outros sectores residentes	
	Assets	Liabilities	Assets	Liabilities	Assets	Liabilities	Assets	Liabilities	Assets	Liabilities
	1	2	3	4	5	6	7	8	9	10

(1) Sobre o conteúdo, ver notas no fim da publicação. / For information on coverage see notes at the end of this publication.

(2) A partir de Janeiro de 1999, inclui os activos e passivos face a residentes na Área do euro ou denominados em euros, os quais deixaram de ser considerados "Activos de reserva". / Since January 1999, it includes those assets and liabilities on euro area residents or denominated in euros, which can no longer be classified as "Reserve assets".

**C.2.7.2 OUTRO INVESTIMENTO**  
**Autoridades monetárias<sup>(1)(2)</sup>, por tipo de instrumento**  
**Valores líquidos**

**OTHER INVESTMENT**  
**Monetary authorities<sup>(1)(2)</sup>, by type of instrument**  
**Net figures**

Fonte / Source: Banco de Portugal

10<sup>3</sup> euros

	Activos			Passivos		
	Empréstimos / Numerário e depósitos		Outros activos	Empréstimos / Numerário e depósitos		Outros passivos
	De longo prazo	De curto prazo		De longo prazo	De curto prazo	
1	2	3	4	5	6	
01	0	28 357	0	-400 067	531 146	2 474
02	0	-290 061	0	-344	1 008 125	3 212
03	0	335 170	0	1 519 396	-7 137 712	-2
03 Abr	0	3 584	0	92 089	603 685	0
Mai	0	-24 861	0	287 599	114 952	151
Jun	0	129 986	0	119 039	-1 075 852	-605
Jul	0	-160 361	0	123 532	320 121	448
Ago	0	174 196	0	125 599	54 962	0
Set	0	-78 479	0	182 835	-2 305 854	0
Out	0	72 268	0	203 180	1 616 165	0
Nov	0	-130 954	0	96 167	754 387	0
Dez	0	-49 001	0	170 221	-8 275 331	0
04 Jan	0	-182 320	-4 485	26 309	6 708 598	0
Fev	0	-54 776	0	74 269	626 127	0
Mar	0	966	-3 784	110 380	455 014	0
Abr	0	-38 648	0	-17 868	508 344	0
Mai	0	197 116	4 651	-139 313	161 638	0
Jun	0	-262 137	0	-188 931	347 931	0
Jul	0	-207 542	0	-185 783	100 195	0
Ago	0	-60 114	0	-100 895	-442 234	0
Set	0	-345 353	0	-32 581	1 253 269	0

1	2	3	4	5	6
Long-term	Short-term	Other assets	Long-term	Short-term	Other liabilities
Loans / Currency and deposits			Loans / Currency and deposits		
Assets			Liabilities		

(1) Sobre o conteúdo, ver notas no fim da publicação. / For information on coverage see notes at the end of this publication.

(2) A partir de Janeiro de 1999, inclui os activos e passivos face a residentes na Área do euro ou denominados em euros, os quais deixaram de ser considerados "Activos de reserva". / Since January 1999, includes those assets and liabilities on euro area residents or denominated in euros, which can no longer be classified as "Reserve assets".

**C.2.7.3 OUTRO INVESTIMENTO**  
**Administrações públicas<sup>(1)</sup>, por tipo de instrumento**  
**Valores líquidos**

**OTHER INVESTMENT**  
**General government<sup>(1)</sup>, by type of instrument**  
**Net figures**

Fonte / Source: Banco de Portugal

10<sup>3</sup> euros

	Activos				Passivos			
	Créditos comerciais	Empréstimos / Numerário e depósitos		Outros activos	Créditos comerciais	Empréstimos / Numerário e depósitos		Outros passivos
		De longo prazo	De curto prazo			De longo prazo	De curto prazo	
1	2	3	4	5	6	7	8	
01	0	8 719	-59 639	0	0	-239 274	17 470	-5
02	0	27 006	-11 567	0	0	253 396	-35 240	0
03	0	11 489	-6 046	-129	0	-404 196	279 018	0
03 Abr	0	2	-2 372	0	0	6 863	122 058	0
Mai	0	1	-1 307	-129	0	10 498	47 501	0
Jun	0	981	550	0	0	-2 792	-39 370	0
Jul	0	-9	-598	0	0	3 158	8 450	0
Ago	0	2 660	-6 976	0	0	28 431	-89 987	0
Set	0	-594	6 084	0	0	3 855	215 985	0
Out	0	-15	3 659	0	0	-81 641	-61 214	0
Nov	0	-16	-9 766	0	0	17 359	-126 963	0
Dez	0	5 477	1 105	0	0	-154 739	204 984	0
04 Jan	0	10	-6 591	0	0	1 998	-43 778	0
Fev	0	2 636	3 887	0	0	39 618	-219 912	0
Mar	0	592	783	0	0	14 279	786	0
Abr	0	-18	-970	0	0	4 769	4 860	0
Mai	0	1 067	55	0	0	10 332	-14 500	0
Jun	0	582	-453	0	0	-1 301	3 026	0
Jul	0	-16	7 000	0	0	4 028	55 631	0
Ago	0	214 596	-3 874	0	0	8 181	1 319 237	0
Set	0	1 179	-38 935	0	0	3 205	-376 379	0

1	2	3	4	5	6	7	8
Trade credits	Long-term	Short-term	Other assets	Trade credits	Long-term	Short-term	Other liabilities
Loans / Currency and deposits				Loans / Currency and deposits			
Assets				Liabilities			

(1) Sobre o conteúdo, ver notas no fim da publicação. / For information on coverage see notes at the end of this publication.

**C.2.7.4 OUTRO INVESTIMENTO**  
**Instituições financeiras monetárias<sup>(1)</sup>, por tipo de instrumento**  
**Valores líquidos**

**OTHER INVESTMENT**  
**Monetary financial institutions<sup>(1)</sup>, by type of instrument**  
**Net figures**

	Activos			Passivos		
	Empréstimos / Numerário e depósitos		Outros activos	Empréstimos / Numerário e depósitos		Outros passivos
	De longo prazo	De curto prazo		De longo prazo	De curto prazo	
1	2	3	4	5	6	
01	-1 169 600	-102 674	-36	9 543 710	6 066 768	0
02	939 614	-1 614 282	0	9 074 933	413 715	-40
03	-700 064	-6 979 846	-87	12 969 362	4 553 924	3
03						
Abr	-259 086	2 463 211	0	1 350 198	-22 134	0
Mai	350 137	-4 253 696	0	1 895 990	2 718 718	0
Jun	141 527	-1 826 157	1	1 586 296	1 354 908	0
Jul	34 215	-1 722 086	-40	1 741 538	-1 674 232	1
Ago	-225 415	-7 909	0	909 252	-1 229 656	1
Set	-578 031	-3 566 118	-12	453 310	5 692 122	0
Out	26 049	-3 607 671	-4	1 733 381	-2 210 307	0
Nov	134 347	-2 765 188	-7	962 602	1 028 075	0
Dez	94 607	10 464 363	-9	525 584	-3 607 292	0
04						
Jan	-19 743	-4 368 320	-1	797 357	-945 614	0
Fev	-447 015	3 229 949	-1	653 696	-2 125 836	0
Mar	-3 440	-5 199 073	-7	691 075	5 462 219	0
Abr	197 541	3 191 969	-4	96 428	-1 090 171	0
Mai	305 800	-972 529	-7	-60 113	-489 372	0
Jun	-203 966	-1 247 036	-1	-643 878	3 797 744	0
Jul	-352 809	729 943	-1	2 131 881	-4 021 617	0
Ago	411 347	3 923 519	-1	-807 302	-1 298 725	0
Set	470 158	-1 009 772	-17	440 384	678 239	0

1	2	3	4	5	6
Long-term	Short-term	Other assets	Long-term	Short-term	Other liabilities
Loans / Currency and deposits			Loans / Currency and deposits		
Assets			Liabilities		

(1) Sobre o conteúdo, ver notas no fim da publicação. / For information on coverage see notes at the end of this publication.

**C.2.7.5 OUTRO INVESTIMENTO**  
**Outros sectores residentes, por tipo de instrumento**  
**Valores líquidos**

**OTHER INVESTMENT**  
**Other resident sectors, by type of instrument**  
**Net figures**

Fonte / Source: Banco de Portugal

10<sup>3</sup> euros

	Activos				Passivos			
	Créditos comerciais	Empréstimos / Numerário e depósitos		Outros activos	Créditos comerciais	Empréstimos / Numerário e depósitos		Outros passivos
		De longo prazo	De curto prazo			De longo prazo	De curto prazo	
1	2	3	4	5	6	7	8	
01	359 971	-58 382	-4 296 071	1 748	-337 874	847 447	-211 732	46 108
02	-124 086	22 127	-2 286 046	-335 067	-543 496	517 067	-155 136	-46 512
03	-135 012	9 788	-1 414 655	-436 622	-73 084	864 094	58 189	29 655
03								
Abr	73 700	5 631	-100 816	-25 941	166 991	57 016	-19 873	4 368
Mai	-102 660	-136	4 160	-36 515	-35 604	-71 652	-111	540
Jun	173 227	2 017	90 497	-8 663	-156 983	-554 223	-205	3 451
Jul	-431 835	278	75 007	-87 639	41 004	420 778	-2 667	1 311
Ago	725 627	55	56 006	-134 502	-392 961	116 981	9 866	2 355
Set	-171 628	-433	-212 542	-19 601	222 206	-198 572	79 112	3 151
Out	133 004	72	290 422	-47 333	209 086	697 649	-21 245	741
Nov	-796 796	2 419	-93 363	-24 659	535 232	-78 585	-20 607	3 378
Dez	268 495	-1 111	-413 451	-61 934	-109 762	-10 238	34 484	2 815
04								
Jan	262 756	-905	-402 112	8 113	-297 240	29 355	55 863	1 561
Fev	219 283	2 528	-414 639	-6 226	-106 250	53 489	13 654	5 205
Mar	-540 130	9 833	139 330	3 418	383 347	49 751	7 091	4 560
Abr	-193 649	-884	-325 997	-21 488	415 702	131 816	6 445	4 039
Mai	-327 433	12 302	-16 030	-34 851	441 658	-69 059	3 558	853
Jun	189 873	7 628	-403 170	-36 164	-154 916	-277 025	160 281	3 680
Jul	-193 027	-522	250 578	-87 839	-140 222	355 496	-12 060	1 176
Ago	783 372	-1 488	-135 448	-138 620	-629 444	-54 810	972	2 956
Set	25 937	846	214 489	-25 780	149 878	-30 765	-10 651	151

1	2	3	4	5	6	7	8
Trade credits	Long-term	Short-term	Other assets	Trade credits	Long-term	Short-term	Other liabilities
Loans / Currency and deposits				Loans / Currency and deposits			
Assets				Liabilities			

**C.2.8 ACTIVOS DE RESERVA<sup>(1)</sup>**
**Valores líquidos**
**RESERVE ASSETS<sup>(1)</sup>**
**Net figures**

Fonte / Source: Banco de Portugal

 10<sup>3</sup> euros

	Total	Ouro monetário	Direitos de saque especiais	Posição de reserva no FMI	Activos cambiais <sup>(2)</sup>				Outros activos
					Total	Numerário e depósitos	Titulos	Derivados financeiros	
	1	2	3	4	5	6	7	8	9
<b>01</b>	-969 770	-164	-12 481	-88 474	-868 651	-318 945	-556 406	6 700	0
<b>02</b>	-1 114 856	156 414	-11 784	-41 262	-1 218 225	-521 836	-729 716	33 328	0
<b>03</b>	5 798 323	775 389	-6 619	-72 935	5 102 487	426 567	4 649 244	26 676	0
<b>03</b> Abr	242 853	461 631	0	942	-219 720	136 948	-364 669	8 001	0
Mai	356 065	-137	-1 781	48	357 935	500 027	-142 092	0	0
Jun	648 303	38	664	-43 056	690 657	-448 859	1 138 410	1 106	0
Jul	178 971	-142	-492	0	179 605	298 519	-120 608	1 694	0
Ago	90 249	90	-1 613	0	91 772	-143 418	234 652	538	0
Set	331 430	169	0	47 900	283 361	129 662	153 141	558	0
Out	293 801	3	0	0	293 798	105 457	185 814	2 526	0
Nov	148 250	47	-1 556	-11	149 771	309 516	-164 140	4 394	0
Dez	306 535	85	0	-47 337	353 787	101 220	251 598	970	0
<b>04</b> Jan	173 939	144	0	21 375	152 420	28 538	122 855	1 027	0
Fev	36 229	-179	-1 492	0	37 900	294 036	-257 709	1 574	0
Mar	-911	31	0	-4 396	3 453	-220 429	221 996	1 887	0
Abr	-6 973	114	0	0	-7 088	-72 195	62 633	2 475	0
Mai	242 091	369 909	-1 448	0	-126 369	92 233	-215 550	-3 053	0
Jun	533 048	299	0	38 826	493 924	87 747	404 387	1 790	0
Jul	163 275	242	0	0	163 033	19 119	142 637	1 277	0
Ago	151 701	44	-1 597	0	153 255	167 220	-15 102	1 136	0
Set	53 796	51	0	21 032	32 713	-7 398	39 316	794	0

	1	2	3	4	5	6	7	8	9
	Total	Monetary gold	Special drawing rights	Reserve position in the IMF	Total	Currency and deposits	Securities	Financial derivatives	Other assets
					Foreign exchange <sup>(2)</sup>				

(1) A partir de Janeiro de 1999 são considerados activos de reserva apenas os activos do Banco de Portugal face a não residentes da área do euro e denominados em moedas de países fora desta área, havendo lugar a uma quebra de série. / From January 1999 onwards, reserve assets include only Banco de Portugal claims on non-euro area residents in non-euro area currencies, thus implying a break in the series.

(2) A partir de Janeiro 1999, inclui apenas os activos sobre não residentes na área do euro em moedas de países fora da área do euro. / From January 1999 onwards, includes only assets on non-euro area residents in non-euro area currencies.







**C.3.4.2 OUTRO INVESTIMENTO**  
**Autoridades monetárias<sup>(1)(2)</sup>, por tipo de instrumento**  
**Posições em fim de período**

**OTHER INVESTMENT**  
**Monetary authorities<sup>(1)(2)</sup>, by type of instrument**  
**End-of-period positions**

Fonte / Source: Banco de Portugal

10<sup>3</sup> euros

	Activos			Passivos		
	Empréstimos / numerário e depósitos		Outros activos	Empréstimos / numerário e depósitos		Outros passivos
	De curto prazo	De longo prazo		De curto prazo	De longo prazo	
1	2	3	4	5	6	
00 Jun	1 432 913	0	109 104	7 303 529	739 899	0
Set	1 614 909	0	109 104	7 042 232	806 672	0
Dez	1 360 364	0	109 104	7 648 652	379 626	0
01 Mar	1 452 727	0	109 104	7 811 404	351 585	0
Jun	1 351 960	0	109 104	9 604 211	50 912	0
Set	1 395 465	0	109 104	9 039 631	37 147	0
Dez	1 343 807	0	109 104	8 262 430	0	0
02 Mar	1 462 069	0	109 104	10 980 795	0	0
Jun	1 183 681	0	109 104	10 145 592	0	0
Set	1 283 683	0	109 104	11 029 530	0	0
Dez	1 613 005	0	109 104	8 605 803	0	0
03 Mar	1 206 278	0	109 104	9 534 382	119 201	0
Jun	1 083 127	0	109 104	9 052 988	613 615	0
Set	1 150 071	0	109 104	7 117 747	1 028 351	0
Dez	1 250 713	0	109 104	1 166 997	1 434 542	0
04 Mar	1 493 549	0	117 374	8 967 596	1 695 353	0
Jun	1 595 803	0	112 723	9 987 326	1 357 563	0
Set	2 211 926	0	112 723	10 833 777	1 092 994	0

1	2	3	4	5	6
Short-term	Long-term	Other assets	Short-term	Long-term	Other liabilities
Loans / currency and deposits			Loans / currency and deposits		
Assets			Liabilities		

(1) Sobre o conteúdo ver notas no fim da publicação. / For information on coverage see notes at the end of this publication.

(2) A partir de Janeiro de 1999, inclui os activos e passivos face a residentes na Área do euro ou denominados em euros, os quais deixaram de ser considerados "Activos de reserva". / Since January 1999, it includes those assets and liabilities on euro area residents or denominated in euros, which can no longer be classified as "Reserve assets".

**C.3.4.3 OUTRO INVESTIMENTO<sup>(1)</sup>**  
**Administrações públicas<sup>(2)</sup>, por tipo de instrumento**  
**Posições em fim de período**

**OTHER INVESTMENT<sup>(1)</sup>**  
**General government<sup>(2)</sup>, by type of instrument**  
**End-of-period positions**

Fonte / Source: Banco de Portugal

10<sup>3</sup> euros

	Activos				Passivos			
	Créditos comerciais	Empréstimos / numerário e depósitos		Outros activos	Créditos comerciais	Empréstimos / numerário e depósitos		Outros passivos
		De curto prazo	De longo prazo			De curto prazo	De longo prazo	
1	2	3	4	5	6	7	8	
00 Jun	0	35 864	16 792	27 927	0	110 203	2 128 754	42
Set	0	30 061	19 067	27 948	0	107 775	2 132 148	46
Dez	0	33 081	18 273	28 601	0	34 985	2 035 137	43
01 Mar	0	94 236	16 644	28 601	0	152 240	2 072 466	46
Jun	0	86 506	15 618	28 601	0	141 261	1 939 502	42
Set	0	85 680	12 749	28 601	0	165 278	1 895 742	39
Dez	0	93 287	1 558 343	28 601	0	52 417	1 819 437	40
02 Mar	0	94 045	1 596 880	28 601	0	79 413	1 849 495	41
Jun	0	96 555	1 388 078	28 601	0	26 868	1 835 513	35
Set	0	92 679	1 413 780	28 601	0	142 684	1 868 192	35
Dez	0	102 553	1 321 045	28 601	0	25 177	2 015 887	33
03 Mar	0	98 506	1 271 608	28 601	0	22 751	1 764 012	32
Jun	0	101 103	1 211 966	28 730	0	152 940	1 749 685	30
Set	0	102 404	1 199 164	28 730	0	287 388	1 788 704	29
Dez	0	106 541	1 104 790	28 730	0	304 195	1 549 783	26
04 Mar	0	108 834	1 143 921	28 730	0	41 292	1 614 679	28
Jun	0	110 220	1 153 859	28 730	0	34 677	1 633 774	28
Set	0	145 887	1 188 178	28 730	0	1 033 166	1 637 836	27

1	2	3	4	5	6	7	8
Trade credits	Short-term	Long-term	Other assets	Trade credits	Short-term	Long-term	Other liabilities
Loans / currency and deposits				Loans / currency and deposits			
Assets				Liabilities			

(1) Inclui, em algumas componentes, estimativas trimestrais calculadas pelo Banco de Portugal com base na acumulação de fluxos mensais. / For some items includes estimates by Banco de Portugal based on accumulation of monthly flows.

(2) Sobre o conteúdo ver notas no fim da publicação. / For information on coverage see notes at the end of this publication.



**C.3.4.4 OUTRO INVESTIMENTO<sup>(1)</sup>**  
**Instituições financeiras monetárias<sup>(2)</sup>, por tipo de instrumento**  
**Posições em fim de período**

**OTHER INVESTMENT<sup>(1)</sup>**  
**Monetary financial institutions<sup>(2)</sup>, by type of instrument**  
**End-of-period positions**

Fonte / Source: Banco de Portugal

10<sup>3</sup> euros

	Activos				Passivos			
	Empréstimos / numerário e depósitos		Outros activos	Empréstimos / numerário e depósitos		Outros passivos		
	De curto prazo	De longo prazo		De curto prazo	De longo prazo			
1	2	3	4	5	6			
00 Jun	31 618 820	11 067 121	82 284	51 918 799	16 393 822	109 999		
Set	32 322 610	10 804 098	87 107	56 073 892	16 868 542	118 708		
Dez	35 629 908	12 737 412	83 690	60 435 447	17 220 736	112 684		
01 Mar	35 206 716	11 779 802	86 408	64 726 669	19 309 971	117 959		
Jun	37 253 579	12 553 937	88 758	64 092 429	23 970 102	122 269		
Set	36 077 552	12 319 804	84 689	60 941 828	25 245 985	114 561		
Dez	36 329 039	14 072 847	86 581	67 232 324	26 979 372	118 185		
02 Mar	38 405 817	14 127 309	87 105	67 811 390	29 371 795	119 245		
Jun	40 825 714	15 101 304	80 071	70 507 805	32 699 199	106 064		
Set	40 987 599	13 761 821	81 090	70 523 452	33 018 361	107 139		
Dez	36 149 931	12 429 766	78 050	65 419 889	35 168 162	101 579		
03 Mar	37 350 971	12 691 740	76 146	67 132 958	36 987 142	98 301		
Jun	40 540 010	12 305 232	74 037	70 460 014	41 799 812	94 385		
Set	45 636 212	13 162 423	73 501	72 944 763	44 871 182	92 840		
Dez	40 830 110	12 721 351	70 332	66 978 264	47 834 542	86 756		
04 Mar	47 658 826	13 302 101	71 978	70 160 031	50 138 782	89 172		
Jun	45 931 503	13 196 021	72 473	72 249 453	49 666 082	89 609		
Set	41 895 467	12 722 733	72 234	66 856 738	51 783 772	88 063		

1	2	3	4	5	6
Short-term	Long-term	Other assets	Short-term	Long-term	Other liabilities
Loans / currency and deposits			Loans / currency and deposits		
Assets			Liabilities		

(1) Inclui, em algumas componentes, estimativas trimestrais calculadas pelo Banco de Portugal com base na acumulação de fluxos mensais. / For some items includes estimates by Banco de Portugal based on accumulation of monthly flows.

(2) Sobre o conteúdo ver notas no fim da publicação. / For information on coverage see notes at the end of this publication.

**C.3.4.5 OUTRO INVESTIMENTO<sup>(1)</sup>**  
**Outros sectores residentes, por tipo de instrumento**  
**Posições em fim de período**

**OTHER INVESTMENT<sup>(1)</sup>**  
**Other resident sectors, by type of instrument**  
**End-of-period positions**

Fonte / Source: Banco de Portugal

10<sup>3</sup> euros

	Activos				Passivos			
	Créditos comerciais	Empréstimos / numerário e depósitos		Outros activos	Créditos comerciais	Empréstimos / numerário e depósitos		Outros passivos
		De curto prazo	De longo prazo			De curto prazo	De longo prazo	
1	2	3	4	5	6	7	8	
00 Jun	6 074 350	14 666 096	59 873	263 641	6 077 060	825 363	11 540 829	100 422
Set	6 794 760	15 544 794	66 595	273 025	6 777 720	940 465	11 893 384	98 190
Dez	6 930 070	14 839 298	73 884	267 318	6 880 470	899 675	11 860 107	93 067
01 Mar	6 660 340	15 207 923	152 364	269 705	6 542 680	1 144 593	11 447 741	97 191
Jun	6 802 720	15 703 215	150 073	273 720	6 815 650	938 707	11 855 769	82 897
Set	6 401 260	16 025 841	140 595	267 301	6 595 240	1 184 356	12 034 197	85 259
Dez	6 570 110	18 617 350	136 844	267 177	6 542 580	1 186 390	12 403 301	140 364
02 Mar	6 225 266	18 873 415	121 162	266 338	5 589 808	1 091 856	12 436 559	149 354
Jun	6 796 576	19 859 185	132 904	253 650	6 066 954	1 121 250	12 208 852	149 558
Set	6 242 558	20 417 024	120 081	255 414	5 461 044	1 542 617	12 653 531	84 702
Dez	6 694 196	20 604 612	100 661	249 446	5 999 084	1 177 937	12 587 692	88 359
03 Mar	6 700 342	21 659 051	98 119	243 571	5 446 790	1 193 532	12 980 696	95 209
Jun	6 556 074	21 658 200	88 708	240 356	5 421 194	1 192 884	12 264 133	102 668
Set	6 433 911	21 731 404	88 083	239 929	5 291 443	1 276 366	12 624 588	108 954
Dez	6 829 208	21 906 157	83 791	234 518	5 926 000	1 289 612	13 123 606	113 952
04 Mar	6 887 299	22 630 263	73 453	229 845	5 905 857	1 369 025	13 303 292	126 023
Jun	7 218 508	22 954 747	54 628	290 287	6 608 301	1 540 321	13 103 611	134 592
Set	6 602 227	22 537 943	1 055 052	427 543	5 988 513	1 517 025	13 323 829	138 640

1	2	3	4	5	6	7	8
Trade credits	Short-term	Long-term	Other assets	Trade credits	Short-term	Long-term	Other liabilities
Loans / currency and deposits				Loans / currency and deposits			
Assets				Liabilities			

(1) Inclui, em algumas componentes, estimativas trimestrais calculadas pelo Banco de Portugal com base na acumulação de fluxos mensais. / For some items includes estimates by Banco de Portugal based on accumulation of monthly flows.

**C.3.5 ACTIVOS DE RESERVA<sup>(1)</sup>**  
**Posições em fim de período**

**RESERVE ASSETS<sup>(1)</sup>**  
**End-of-period positions**

Fonte / Source: Banco de Portugal

10<sup>3</sup> euros

		Total	Ouro monetário <sup>(2)</sup>	Direitos de saque especiais	Posição de reserva no FMI	Activos cambiais <sup>(3)</sup>								Outros activos	Por memória: Ouro em milhares de onças troy	
						Total	Numerário e depósitos			Títulos			Derivados financeiros			
							Total	Junto de autoridades monetárias <sup>(4)</sup>	Junto de instituições financeiras monetárias	Total	Titulos de participação no capital <sup>(5)</sup>	Obrigações <sup>(6)</sup>				Instru-mentos do mercado monetário <sup>(7)</sup>
1	2	3	4	5	6	7	8	9	10	11	12	13	14	15		
00	Jun	14 554 356	5 902 179	50 941	342 942	8 258 294	609 852	227 872	381 980	7 506 865	0	5 054 055	2 452 810	141 578	0	19 506
	Set	15 796 618	6 099 908	57 422	343 431	9 295 856	613 297	133 274	480 023	8 435 657	0	5 720 349	2 715 308	246 903	0	19 506
	Dez	15 289 103	5 715 454	57 706	339 344	9 176 599	748 588	141 727	606 861	8 135 948	0	4 958 022	3 177 926	292 063	0	19 506
01	Mar	15 697 975	5 735 668	62 305	373 956	9 526 046	1 086 144	634 585	451 559	8 024 056	0	5 499 673	2 524 383	415 845	0	19 506
	Jun	16 601 058	6 208 494	67 243	402 029	9 923 292	837 591	629 740	207 851	8 719 904	0	5 536 496	3 183 409	365 796	0	19 506
	Set	16 578 579	6 213 409	67 203	384 065	9 913 902	602 529	128 558	473 971	9 047 098	0	5 137 353	3 909 745	264 274	0	19 507
	Dez	17 112 420	6 144 376	70 405	426 531	10 471 109	1 094 882	607 585	487 297	9 010 385	0	4 168 859	4 841 527	365 841	0	19 507
02	Mar	18 122 413	6 775 197	72 595	428 008	10 846 613	1 515 492	850 151	665 342	9 084 901	0	3 433 414	5 651 487	246 219	0	19 507
	Jun	16 940 137	6 239 565	69 584	480 499	10 150 489	1 641 081	1 185 809	455 272	8 348 389	0	3 604 090	4 744 299	161 020	0	19 508
	Set	17 538 639	6 378 658	72 727	458 753	10 628 501	1 486 236	965 543	520 694	8 951 927	0	3 826 716	5 125 211	190 338	0	19 508
	Dez	16 878 820	6 218 902	72 361	426 519	10 161 038	1 502 965	1 086 480	416 485	8 562 649	0	4 063 921	4 498 728	95 424	0	19 028
03	Mar	13 011 019	5 556 599	72 198	446 066	6 936 156	2 028 202	1 604 900	423 302	4 785 278	0	2 310 451	2 474 827	122 676	0	18 068
	Jun	11 362 048	5 022 398	71 765	477 944	5 789 941	1 812 678	1 467 252	345 426	3 867 080	0	2 420 015	1 447 065	110 183	0	16 628
	Set	11 134 820	5 486 833	73 337	431 326	5 143 324	1 529 013	1 146 366	382 647	3 565 044	0	2 263 715	1 301 329	49 267	0	16 627
	Dez	10 145 857	5 492 988	72 014	425 002	4 155 853	996 276	532 797	463 479	3 136 009	0	2 237 127	898 881	23 569	0	16 627
04	Mar	10 280 115	5 753 660	75 558	419 482	4 031 415	900 007	618 552	281 455	3 111 213	0	2 501 517	609 696	20 195	0	16 627
	Jun	9 166 814	5 022 828	76 666	378 643	3 688 678	790 926	549 039	241 887	2 867 323	0	1 807 406	1 059 917	30 429	0	15 505
	Set	8 904 748	5 152 084	77 052	352 061	3 323 551	612 125	437 876	174 250	2 681 664	0	1 747 277	934 386	29 761	0	15 504

1	2	3	4	5	6	7	8	9	10	11	12	13	14	15	
Total	Monetary gold <sup>(2)</sup>	Special drawing rights	Reserve position in the IMF	Total	Total	With monetary authorities <sup>(4)</sup>	With banks	Total	Equities <sup>(5)</sup>	Bonds and notes <sup>(6)</sup>	Money market instruments <sup>(7)</sup>	Financial derivatives	Other assets	Gold in thousands of troy ounces	
					Currency and deposits			Securities							
					Foreign exchange <sup>(3)</sup>										Memo items:

(1) A partir de Janeiro de 1999 são considerados activos de reserva apenas os activos do Banco de Portugal face a não residentes da área do euro e denominados em moedas de países fora desta área, havendo lugar a uma quebra de série. / From January 1999 onwards reserve assets include only Banco de Portugal claims on non-euro area residents denominated in non-euro area currencies, thus implying a break in the series.

(2) A preços de mercado. / At market prices.

(3) A partir de Janeiro de 1999 inclui apenas activos sobre não residentes na área do euro em moedas de países fora da área do euro. / From January 1999 onwards, includes only assets on euro area non-residents denominated in non-euro area currencies.

(4) Inclui depósitos junto do Banco Internacional de Pagamentos (BIS) e do Fundo Monetário Internacional (FMI). / Includes deposits with Bank for International Settlements (BIS) and International Monetary Fund (IMF).

(5) Inclui, nomeadamente, acções, unidades de participação em fundos de investimento e outros títulos de participação no capital, como os *Depositary Receipts*. / Includes, namely, shares, stocks, investment trust units and other participation or similar documents such as "Depositary Receipts".

(6) Inclui obrigações e outros títulos de dívida pública ou privada, tais como, certificados de depósito de prazo superior a um ano, títulos de participação e outros títulos de dívida de prazo superior a um ano. / Includes bonds and notes and public or private debt securities, such as negotiable certificates of deposit with maturities of more than one year, participation certificates and other securities with maturities of more than one year.

(7) Inclui, nomeadamente, bilhetes do Tesouro, papel comercial, certificados de depósito de prazo não superior a um ano e outros títulos de prazo não superior a um ano. / Includes, namely, Treasury bills, commercial paper, negotiable certificates of deposit (with original maturities of one year or less) and other securities with maturities of one year or less.



D.1.1.1 TAXAS DE CÂMBIO DE REFERÊNCIA DO EURO (continua) <sup>(a)</sup>

EURO REFERENCE EXCHANGE RATES (to be continued) <sup>(a)</sup>

Valores médios

Averages

Fonte / Source: Banco Central Europeu / European Central Bank

	Dólar australiano	Lev da Bulgária	Dólar canadiano	Franco suíço	Libra de Chipre	Coroa checa	Coroa dinamarquesa	Coroa da Estónia	Libra esterlina	Dólar de Hong Kong	
	1	2	3	4	5	6	7	8	9	10	
01	1.7319	1.9482	1.3864	1.5105	0.57589	34.068	7.4521	15.6466	0.62187	6.9855	
02	1.7376	1.9492	1.4838	1.4670	0.57530	30.804	7.4305	15.6466	0.62883	7.3750	
03	1.7379	1.9490	1.5817	1.5212	0.58409	31.846	7.4307	15.6466	0.69199	8.8079	
03	Mai	1.7866	1.9464	1.6016	1.5155	0.58694	31.387	7.4246	15.6466	0.71322	9.0321
	Jun	1.7552	1.9463	1.5798	1.5411	0.58607	31.412	7.4250	15.6466	0.70224	9.0955
	Jul	1.7184	1.9465	1.5694	1.5476	0.58730	31.880	7.4332	15.6466	0.70045	8.8689
	Ago	1.7114	1.9463	1.5570	1.5400	0.58616	32.287	7.4322	15.6466	0.69919	8.6873
	Set	1.6967	1.9469	1.5330	1.5474	0.58370	32.355	7.4273	15.6466	0.69693	8.7377
	Out	1.6867	1.9473	1.5489	1.5485	0.58418	31.989	7.4301	15.6466	0.69763	9.0530
	Nov	1.6337	1.9476	1.5361	1.5590	0.58328	31.974	7.4370	15.6466	0.69278	9.0836
	Dez	1.6626	1.9533	1.6131	1.5544	0.58459	32.329	7.4419	15.6466	0.70196	9.5386
04	Jan	1.6374	1.9557	1.6346	1.5657	0.58647	32.724	7.4481	15.6466	0.69215	9.7951
	Fev	1.6260	1.9535	1.6817	1.5734	0.58601	32.857	7.4511	15.6466	0.67690	9.8314
	Mar	1.6370	1.9465	1.6314	1.5670	0.58598	32.985	7.4493	15.6466	0.67124	9.5547
	Abr	1.6142	1.9465	1.6068	1.5547	0.58630	32.519	7.4436	15.6466	0.66533	9.3451
	Mai	1.7033	1.9464	1.6541	1.5400	0.58589	31.976	7.4405	15.6466	0.67157	9.3618
	Jun	1.7483	1.9547	1.6492	1.5192	0.58239	31.614	7.4342	15.6466	0.66428	9.4648
	Jul	1.7135	1.9558	1.6220	1.5270	0.58171	31.545	7.4355	15.6466	0.66576	9.5672
	Ago	1.7147	1.9559	1.6007	1.5387	0.57838	31.634	7.4365	15.6466	0.66942	9.4968
	Set	1.7396	1.9559	1.5767	1.5431	0.57696	31.601	7.4381	15.6466	0.68130	9.5290
	Out	1.7049	1.9559	1.5600	1.5426	0.57595	31.491	7.4379	15.6466	0.69144	9.7284

1	2	3	4	5	6	7	8	9	10
Australian dollar	Bulgarian lev	Canadian dollar	Swiss franc	Cyprus pound	Czech koruna	Danish krone	Estonian kroon	Pound sterling	Hong Kong dollar

D.1.1.1 TAXAS DE CÂMBIO DE REFERÊNCIA DO EURO (continuação) <sup>(a)</sup>

EURO REFERENCE EXCHANGE RATES (continued) <sup>(a)</sup>

Valores médios

Averages

Fonte / Source: Banco Central Europeu / European Central Bank

	Forint da Hungria	Coroa da Islândia	Iene japonês	Won da Coreia do Sul	Litas da Lituânia	Lats da Letónia	Lira de Malta	Coroa norueguesa	Dólar da Nova Zelândia	Zloty da Polónia	Leu da Roménia
	11	12	13	14	15	16	17	18	19	20	21
01	256.59	87.42	108.68	1154.83	3.5823	0.5601	0.4030	8.0484	2.1300	3.6721	26004
02	242.96	86.18	118.06	1175.50	3.4594	0.5810	0.4089	7.5086	2.0366	3.8574	31270
03	253.62	86.65	130.97	1346.92	3.4527	0.6407	0.4261	8.0033	1.9438	4.3996	37551
03	Mai	245.78	84.44	135.83	1390.03	3.4528	0.6513	7.8715	2.0083	4.3343	37632
	Jun	261.21	86.25	138.05	1392.33	3.4527	0.6549	8.1619	2.0069	4.4339	38059
	Jul	263.73	87.66	134.99	1342.27	3.4528	0.6473	8.2893	1.9386	4.4368	37148
	Ago	259.56	88.79	132.38	1312.89	3.4527	0.6397	8.2558	1.9137	4.3699	37166
	Set	255.46	88.81	128.94	1306.88	3.4530	0.6383	8.1952	1.9227	4.4635	37918
	Out	255.77	89.17	128.12	1364.70	3.4525	0.6483	8.2274	1.9446	4.5952	38803
	Nov	259.31	88.60	127.84	1388.09	3.4528	0.6471	8.1969	1.8608	4.6174	39927
	Dez	264.74	89.68	132.43	1463.90	3.4525	0.6631	8.2421	1.8982	4.6595	40573
04	Jan	264.32	87.69	134.13	1492.23	3.4531	0.6707	8.5925	1.8751	4.7128	41107
	Fev	263.15	86.72	134.78	1474.74	3.4532	0.6698	8.7752	1.8262	4.8569	40563
	Mar	253.33	87.23	133.13	1429.40	3.4528	0.6596	8.5407	1.8566	4.7642	40029
	Abr	250.41	87.59	129.08	1381.58	3.4529	0.6502	8.2976	1.8727	4.7597	40683
	Mai	252.91	87.97	134.48	1412.29	3.4528	0.6557	8.2074	1.9458	4.7209	40554
	Jun	253.02	87.55	132.86	1406.18	3.4528	0.6565	8.2856	1.9301	4.5906	40753
	Jul	249.89	87.71	134.08	1420.66	3.4528	0.6596	8.4751	1.8961	4.4651	40962
	Ago	248.85	87.08	134.54	1409.37	3.4528	0.6586	8.3315	1.8604	4.4310	40946
	Set	247.66	87.65	134.51	1403.06	3.4528	0.6610	8.4277	1.8538	4.3748	41075
	Out	246.69	87.58	135.97	1426.19	3.4528	0.6690	8.2349	1.8280	4.3182	41082

11	12	13	14	15	16	17	18	19	20	21
Hungarian forint	Iceland krona	Japanese yen	South Korean won	Lithuanian litas	Latvian lats	Maltese lira	Norwegian krone	New Zealand dollar	Poland zloty	Romanian leu

**D.1.1.1 TAXAS DE CÂMBIO DE REFERÊNCIA DO EURO (continuação) <sup>(a)</sup>**
**EURO REFERENCE EXCHANGE RATES (continued) <sup>(a)</sup>**
**Valores médios**
**Averages**

Fonte / Source: coluna / column (22-27) Banco Central Europeu / European Central Bank; (28) Até Junho 2000, Banco de Portugal e após Junho 2000, Banco Central Europeu / Until June 2000, Banco de Portugal, afterwards European Central Bank; (29-31) Banco de Portugal

	Coroa sueca	Dólar de Singapura	Tolar da Eslovénia	Coroa da Eslováquia	Lira turca	Dólar dos EUA	Rand da África do Sul	Real do Brasil	Escudo de Cabo Verde	Pataca de Macau	
	22	23	24	25	26	27	28	29	30	31	
<b>01</b>	9.2551	1.6039	217.9797	43.300	1102425	0.8956	7.6873	2.1046	110.265	7.1961	
<b>02</b>	9.1611	1.6912	225.9772	42.684	1439680	0.9456	9.9072	2.7915	110.265	7.5950	
<b>03</b>	9.1242	1.9703	233.8493	41.489	1694851	1.1312	8.5317	3.4695	110.265	9.0621	
<b>03</b>	Mai	9.1559	2.0074	232.9908	41.125	1720476	1.1582	8.9060	3.4228	110.265	9.3031
	Jun	9.1182	2.0233	233.6600	41.507	1664000	1.1663	9.2160	3.3624	110.265	9.3631
	Jul	9.1856	1.9956	234.4369	41.804	1596957	1.1372	8.5842	3.2670	110.265	9.1350
	Ago	9.2378	1.9531	234.9962	41.955	1564214	1.1139	8.2375	3.3417	110.265	8.9434
	Set	9.0682	1.9591	235.2211	41.489	1546627	1.1222	8.2141	3.2818	110.265	8.9998
	Out	9.0105	2.0282	235.6663	41.304	1679067	1.1692	8.1540	3.3466	110.265	9.3246
	Nov	8.9939	2.0233	236.1345	41.102	1726781	1.1702	7.8806	3.4105	110.265	9.3561
	Dez	9.0228	2.1016	236.6662	41.132	1761551	1.2286	7.9934	3.6001	110.265	9.8340
<b>04</b>	Jan	9.1368	2.1415	237.3167	40.731	1698262	1.2613	8.7788	3.5997	110.265	10.0890
	Fev	9.1763	2.1323	237.5123	40.551	1682658	1.2646	8.5555	3.7103	110.265	10.1283
	Mar	9.2346	2.0838	238.0683	40.400	1620374	1.2262	8.1326	3.5622	110.265	9.8414
	Abr	9.1653	2.0193	238.4520	40.151	1637423	1.1985	7.8890	3.4816	110.265	9.6254
	Mai	9.1277	2.0541	238.7400	40.164	1818487	1.2007	8.1432	3.7103	110.265	9.6427
	Jun	9.1430	2.0791	239.3591	39.923	1814266	1.2138	7.8110	3.8035	110.265	9.7520
	Jul	9.1962	2.0995	239.9023	39.899	1784116	1.2266	7.5137	3.7287	110.265	9.8543
	Ago	9.1861	2.0886	239.9900	40.111	1799918	1.2176	7.8527	3.6612	110.265	9.7817
	Set	9.0920	2.0719	239.9677	40.049	1838497	1.2218	7.9943	3.5359	110.265	9.8148
	Out	9.0620	2.0947	239.9067	39.997	1860247	1.2490	7.9861	3.5669	110.265	10.0271

	Swedish krona	Singapore dollar	Slovenian tolar	Slovak koruna	Turkish lira	US dollar	South African rand	Brazilian real	Cape Verde escudo	Macau pataca
	22	23	24	25	26	27	28	29	30	31

**D.1.1.2 TAXAS DE CÂMBIO DE REFERÊNCIA DO EURO (continua) <sup>(a)</sup>**
**EURO REFERENCE EXCHANGE RATES (to be continued) <sup>(a)</sup>**
**Fim de período**
**End-of-period**

Fonte / Source: coluna / column (1, 3) Banco Central Europeu / European Central Bank; (2, 10) Até Setembro 2000, Banco de Portugal e após Setembro 2000, Banco Central Europeu / Until September 2000, Banco de Portugal, afterwards European Central Bank

	Dólar australiano	Lev da Bulgária	Dólar canadiano	Franco suíço	Libra de Chipre	Coroa checa	Coroa dinamarquesa	Coroa da Estónia	Libra esterlina	Dólar de Hong Kong	
	1	2	3	4	5	6	7	8	9	10	
<b>01</b>	1.7280	1.9463	1.4077	1.4829	0.57504	31.962	7.4365	15.6466	0.60850	6.8723	
<b>02</b>	1.8556	1.9546	1.6550	1.4524	0.57316	31.577	7.4288	15.6466	0.65050	8.1781	
<b>03</b>	1.6802	1.9557	1.6234	1.5579	0.58637	32.410	7.4450	15.6466	0.70480	9.8049	
<b>03</b>	Mai	1.8136	1.9465	1.6214	1.5277	0.58703	31.333	7.4244	15.6466	0.71960	9.2195
	Jun	1.7116	1.9462	1.5506	1.5544	0.58637	31.572	7.4299	15.6466	0.69320	8.9110
	Jul	1.7455	1.9467	1.5867	1.5464	0.58754	32.220	7.4311	15.6466	0.70190	8.8271
	Ago	1.7012	1.9464	1.5263	1.5369	0.58428	32.440	7.4261	15.6466	0.69260	8.5222
	Set	1.7101	1.9489	1.5717	1.5404	0.58445	31.844	7.4256	15.6466	0.69860	9.0254
	Out	1.6464	1.9485	1.5306	1.5506	0.58316	32.035	7.4338	15.6466	0.68630	9.0257
	Nov	1.6583	1.9525	1.5552	1.5484	0.58415	32.095	7.4396	15.6466	0.69710	9.3117
	Dez	1.6802	1.9557	1.6234	1.5579	0.58637	32.410	7.4450	15.6466	0.70480	9.8049
<b>04</b>	Jan	1.6396	1.9559	1.6523	1.5626	0.58603	33.323	7.4495	15.6466	0.68460	9.6281
	Fev	1.6159	1.9484	1.6758	1.5780	0.58589	32.435	7.4519	15.6466	0.67000	9.6649
	Mar	1.6052	1.9464	1.5979	1.5594	0.58620	32.833	7.4448	15.6466	0.66590	9.5228
	Abr	1.6577	1.9474	1.6383	1.5511	0.58650	32.543	7.4412	15.6466	0.67370	9.3183
	Mai	1.7032	1.9475	1.6611	1.5276	0.58440	31.625	7.4377	15.6466	0.66475	9.5122
	Jun	1.7554	1.9559	1.6343	1.5242	0.58150	31.755	7.4326	15.6466	0.67075	9.4803
	Jul	1.7165	1.9558	1.5921	1.5414	0.57980	31.693	7.4357	15.6466	0.66255	9.3902
	Ago	1.7298	1.9559	1.5958	1.5428	0.57740	31.878	7.4380	15.6466	0.67550	9.4466
	Set	1.7212	1.9559	1.5740	1.5524	0.57560	31.660	7.4416	15.6466	0.68680	9.6745
	Out	1.7088	1.9558	1.5546	1.5299	0.57650	31.535	7.4326	15.6466	0.69565	9.9133

	Australian dollar	Bulgarian lev	Canadian dollar	Swiss franc	Cyprus pound	Czech koruna	Danish krone	Estonian kroon	Pound sterling	Hong Kong dollar
	1	2	3	4	5	6	7	8	9	10

## D.1.1.2 TAXAS DE CÂMBIO DE REFERÊNCIA DO EURO (continuação) (a)

## EURO REFERENCE EXCHANGE RATES (continued) (a)

Fim de período

End-of-period

Fonte / Source: coluna / column (11, 13, 15, 16, 18-20) Banco Central Europeu / European Central Bank; (12, 14, 17, 21) Até Setembro 2000, Banco de Portugal e após Setembro 2000, Banco Central Europeu / Until September 2000, Banco de Portugal, afterwards European Central Bank

	Forint da Hungria	Coroa da Islândia	Iene japonês	Won da Coreia do Sul	Litas da Lituânia	Lats da Letônia	Lira de Malta	Coroa norueguesa	Dólar da Nova Zelândia	Zloty da Polónia	Leu da Roménia
	11	12	13	14	15	16	17	18	19	20	21
01	245.18	91.48	115.33	1161.55	3.5228	0.5563	0.3994	7.9515	2.1215	3.4953	27817
02	236.29	84.74	124.39	1243.76	3.4525	0.6140	0.4182	7.2756	1.9975	4.0210	35135
03	262.50	89.46	135.05	1506.32	3.4524	0.6725	0.4317	8.4141	1.9244	4.7019	41158
03	Mai	249.73	84.77	140.31	1425.73	3.4523	0.6610	7.8785	2.0499	4.4072	38107
	Jun	266.61	87.61	137.32	1364.38	3.4528	0.6489	8.2935	1.9569	4.4775	37660
	Jul	263.93	87.69	135.72	1335.35	3.4525	0.6470	8.1610	1.9521	4.3728	37114
	Ago	257.46	88.01	127.26	1287.47	3.4523	0.6299	8.4249	1.9016	4.3590	37200
	Set	254.96	89.08	128.80	1340.15	3.4524	0.6482	8.1840	1.9538	4.6227	38435
	Out	259.26	88.79	126.72	1375.46	3.4525	0.6457	8.2110	1.9022	4.7002	39487
	Nov	264.74	89.29	131.24	1441.74	3.4525	0.6555	8.1625	1.8718	4.7047	40200
	Dez	262.50	89.46	135.05	1506.32	3.4524	0.6725	8.4141	1.9244	4.7019	41158
04	Jan	264.55	86.13	131.06	1453.26	3.4535	0.6627	8.1993	1.8626	4.7749	40636
	Fev	257.05	86.78	135.63	1459.74	3.4527	0.6648	8.7370	1.8164	4.8721	39932
	Mar	249.25	88.27	126.97	1401.42	3.4529	0.6540	8.4360	1.8365	4.7336	40963
	Abr	251.15	88.16	131.87	1401.80	3.4528	0.6522	8.2210	1.9153	4.8108	40424
	Mai	251.40	87.22	133.24	1415.03	3.4528	0.6576	8.1993	1.9291	4.6455	40766
	Jun	251.60	88.33	132.40	1404.45	3.4529	0.6570	8.4365	1.9210	4.5236	40626
	Jul	248.30	86.36	134.19	1408.74	3.4528	0.6545	8.4249	1.8917	4.3916	41125
	Ago	249.25	87.60	133.05	1395.01	3.4528	0.6576	8.4010	1.8596	4.4582	40984
	Set	247.41	87.85	137.17	1429.39	3.4528	0.6677	8.4289	1.8414	4.3797	41135
	Out	246.04	87.98	135.13	1425.78	3.4528	0.6748	8.1465	1.8666	4.3248	40873

	Hungarian forint	Iceland krona	Japanese yen	South Korea won	Lithuanian litas	Latvian lats	Maltese lira	Norwegian krone	New Zealand dollar	Poland zloty	Romanian leu
	11	12	13	14	15	16	17	18	19	20	21

## D.1.1.2 TAXAS DE CÂMBIO DE REFERÊNCIA DO EURO (continuação) (a)

## EURO REFERENCE EXCHANGE RATES (continued) (a)

Fim de período

End-of-period

Fonte / Source: coluna / column (22, 24, 27) Banco Central Europeu / European Central Bank; (23, 25, 26, 28) Até Setembro 2000, Banco de Portugal e após Setembro 2000, Banco Central Europeu / Until September 2000, Banco de Portugal, afterwards European Central Bank; (29-31) Banco de Portugal

	Coroa sueca	Dólar de Singapura	Tolar da Eslovénia	Coroa da Eslováquia	Lira turca	Dólar dos EUA	Rand da África do Sul	Real do Brasil	Escudo de Cabo Verde	Pataca de Macau	
	22	23	24	25	26	27	28	29	30	31	
01	9.3012	1.6306	218.8364	42.780	1269500	0.8813	10.4302	2.0464	110.265	7.0785	
02	9.1528	1.8199	230.1577	41.503	1738000	1.0487	9.0094	3.7124	110.265	8.4234	
03	9.0800	2.1450	236.7000	41.170	1771638	1.2630	8.3276	3.6646	110.265	10.0990	
03	Mai	9.1500	2.0446	233.2000	41.185	1688000	1.1822	9.5451	3.4839	110.265	9.4961
	Jun	9.2488	2.0149	233.9520	41.550	1618000	1.1427	8.5422	3.2887	110.265	9.1783
	Jul	9.1880	1.9901	234.7950	41.850	1606000	1.1318	8.4260	3.3241	110.265	9.0919
	Ago	9.2300	1.9162	235.1050	42.005	1529000	1.0927	8.0037	3.2409	110.265	8.7779
	Set	8.9625	2.0125	235.4950	41.165	1628000	1.1652	8.1393	3.4140	110.265	9.2962
	Out	9.0474	2.0214	235.8000	41.400	1725367	1.1622	8.0288	3.3065	110.265	9.2965
	Nov	9.0475	2.0662	236.4050	41.100	1748045	1.1994	7.7001	3.5280	110.265	9.5911
	Dez	9.0800	2.1450	236.7000	41.170	1771638	1.2630	8.3276	3.6646	110.265	10.0990
04	Jan	9.1940	2.1046	237.3000	40.925	1665205	1.2384	8.7326	3.6471	110.265	9.9169
	Fev	9.2315	2.1110	237.9800	40.542	1644000	1.2418	8.2685	3.6273	110.265	9.9548
	Mar	9.2581	2.0459	238.3800	40.115	1612187	1.2224	7.7788	3.5474	110.265	9.8085
	Abr	9.1483	2.0342	238.6300	40.455	1698039	1.1947	8.1894	3.5268	110.265	9.5978
	Mai	9.0893	2.0720	239.0300	39.990	1831286	1.2198	7.9345	3.7570	110.265	9.7976
	Jun	9.1451	2.0901	239.9800	39.875	1805300	1.2155	7.6177	3.7839	110.265	9.7647
	Jul	9.2357	2.0732	239.9800	40.045	1769700	1.2039	7.5194	3.6587	110.265	9.6719
	Ago	9.1263	2.0754	239.9800	40.220	1823500	1.2111	8.0890	3.5631	110.265	9.7300
	Set	9.0588	2.0937	239.9800	40.055	1863600	1.2409	7.9792	3.5359	110.265	9.9647
	Out	9.0530	2.1189	239.8200	39.940	1877600	1.2737	7.8017	3.6402	110.265	10.2107

	Swedish krona	Singapore dollar	Slovenian tolar	Slovak koruna	Turkish lira	US dollar	South African rand	Brazilian real	Cape Verde escudo	Macau pataca
	22	23	24	25	26	27	28	29	30	31

**D.1.2.1 ÍNDICES DE TAXA DE CÂMBIO EFECTIVA - DSE - OURO**  
Valores médios

**EFFECTIVE EXCHANGE RATE INDICES - SDR - GOLD**  
Averages

Fonte / Source: coluna / column (1) Banco de Pagamentos Internacionais / Bank for International Settlements; (2) Banco de Portugal; (3, 4) FMI / IMF; (5-6) Reuters

	ITCE do euro	Índice cambial efectivo para Portugal <sup>(a)</sup>	DSE versus Euro <sup>(b)</sup>	DSE versus USD <sup>(b)</sup>	OZ Ouro versus EUR (London Gold Fix) <sup>(c)</sup>	OZ Ouro versus USD (London Gold Fix) <sup>(c)</sup>	
	1	2	3	4	5	6	
<b>01</b>		84.319	79.842	1.42241	1.27300	302.855	271.137
<b>02</b>		86.933	80.261	1.37295	1.29575	328.103	310.012
<b>03</b>		96.522	82.231	1.24004	1.40095	321.421	363.777
<b>03</b>	Mai	98.667	82.690	1.21770	1.40592	307.296	355.544
	Jun	98.972	82.707	1.21320	1.41483	305.551	356.632
	Jul	97.753	82.549	1.22970	1.39833	308.436	350.892
	Ago	96.643	82.382	1.24363	1.38497	321.997	359.380
	Set	96.180	82.256	1.24461	1.39639	337.269	378.902
	Out	97.403	82.399	1.22479	1.43199	323.754	379.007
	Nov	97.305	82.347	1.22556	1.43394	333.110	390.055
	Dez	99.939	82.780	1.19418	1.46747	331.810	407.650
<b>04</b>	Jan	100.898	82.899	1.18223	1.49109	328.121	414.142
	Fev	100.614	82.782	1.18337	1.49648	319.873	404.804
	Mar	99.081	82.526	1.20137	1.47302	331.032	406.322
	Abr	97.296	82.194	1.21826	1.46093	336.933	404.055
	Mai	98.361	82.376	1.20962	1.45121	319.635	383.866
	Jun	98.130	82.269	1.20750	1.46565	322.866	392.076
	Jul	98.780	82.405	1.20075	1.47275	324.510	398.266
	Ago	98.755	82.439	1.20323	1.46497	328.396	400.321
	Set	99.164	82.577	1.19870	1.46450	331.877	405.339
	Out	100.282	82.803	1.18475	1.47958	336.423	420.337

	Euro EERI	Effective exchange rate index for Portugal <sup>(a)</sup>	SDR versus euro <sup>(b)</sup>	SDR versus USD <sup>(b)</sup>	Fine Ounce versus EUR (London Gold Fix) <sup>(c)</sup>	Fine Ounce versus USD (London Gold Fix) <sup>(c)</sup>
	1	2	3	4	5	6

**D.1.2.2 ÍNDICES DE TAXA DE CÂMBIO EFECTIVA - DSE - OURO**  
Fim de período

**EFFECTIVE EXCHANGE RATE INDICES - SDR - GOLD**  
End-of-period

Fonte / Source: coluna / column (1) Banco de Pagamentos Internacionais / Bank for International Settlements; (2) Banco de Portugal; (3, 4) FMI / IMF; (5-6) Reuters

	ITCE do euro	Índice cambial efectivo para Portugal <sup>(a)</sup>	DSE versus Euro <sup>(b)</sup>	DSE versus USD <sup>(b)</sup>	OZ Ouro versus EUR (London Gold Fix) <sup>(c)</sup>	OZ Ouro versus USD (London Gold Fix) <sup>(c)</sup>	
	1	2	3	4	5	6	
<b>01</b>		84.380	79.762	1.42474	1.25673	312.394	276.500
<b>02</b>		91.480	81.073	1.29639	1.35952	326.740	342.750
<b>03</b>		101.420	83.033	1.17654	1.48597	330.888	417.250
<b>03</b>	Mai	100.270	82.978	1.20111	1.41995	307.937	363.600
	Jun	98.090	82.569	1.22592	1.40086	302.275	345.575
	Jul	97.740	82.551	1.22985	1.39195	314.382	355.250
	Ago	95.070	82.085	1.26043	1.37727	341.144	373.300
	Set	97.290	82.385	1.22708	1.42979	330.085	386.250
	Out	96.680	82.215	1.23195	1.43178	331.293	385.425
	Nov	98.760	82.583	1.20792	1.44878	331.965	398.225
	Dez	101.420	83.033	1.17654	1.48597	330.888	417.250
<b>04</b>	Jan	99.640	82.678	1.19615	1.48131	322.783	400.525
	Fev	99.980	82.663	1.19188	1.48007	317.231	394.050
	Mar	97.770	82.271	1.21115	1.48051	345.846	423.350
	Abr	97.950	82.339	1.21523	1.45183	324.413	387.900
	Mai	98.330	82.293	1.19943	1.46882	321.646	393.550
	Jun	98.410	82.365	1.20627	1.46622	324.811	394.775
	Jul	98.210	82.320	1.21086	1.45776	323.610	390.500
	Ago	98.570	82.446	1.20612	1.46073	336.840	407.675
	Set	100.240	82.777	1.18381	1.46899	334.829	414.000
	Out	100.750	82.881	1.17671	1.49878	334.282	425.875

	Euro EERI	Effective exchange rate index for Portugal <sup>(a)</sup>	SDR versus euro <sup>(b)</sup>	SDR versus USD <sup>(b)</sup>	Fine Ounce versus EUR (London Gold Fix) <sup>(c)</sup>	Fine Ounce versus USD (London Gold Fix) <sup>(c)</sup>
	1	2	3	4	5	6

**D.1.3 TAXAS DE CÂMBIO DO EURO EM RELAÇÃO A OUTRAS MOEDAS (continua)<sup>(a)</sup>**  
**Valores de referência - Fim de período**

**EURO EXCHANGE RATES AGAINST OTHER CURRENCIES (to be continued)<sup>(a)</sup>**  
**Reference figures - End-of-period**

Fonte / Source: Reuters e Banco de Portugal

	Afegani Afeganistão <sup>(h)</sup>	Kwanza Angola <sup>(b)</sup>	Rial saudita Arábia Saudita	Dinar argelino Argélia	Peso argentino Argentina	Dinar do Bahrain Bahrain	Dólar das Bermudas Bermudas	Boliviano Bolívia	Pula Botsuana	Peso chileno Chile	Yuan renmimbi China
	1	2	3	4	5	6	7	8	9	10	11
01	4186.1800	28.0923	3.3052	67.8710	0.8805	0.33227	0.8813	6.0109	6.1672	582.671	7.2942
02	4981.3300	60.5944	3.9329	82.7482	3.5535	0.39538	1.0487	7.8653	5.7010	755.326	8.6832
03	54.3090	98.0131	4.7366	90.5950	3.7063	0.47616	1.2630	9.8527	5.5984	748.391	10.4535
03	Mai	51.5439	88.6143	4.4336	93.0037	3.3849	0.44570	1.1822	6.1397	841.076	9.7848
	Jun	49.1361	89.6515	4.2854	89.5629	3.1927	0.43080	1.1427	8.7497	5.6166	9.4588
	Jul	54.4396	91.0528	4.2447	87.9865	3.2592	0.42669	1.1318	8.7024	5.5521	9.3683
	Ago	46.9861	95.7173	4.0980	85.0290	3.2475	0.41195	1.0927	8.4458	5.3095	9.0444
	Set	50.1036	90.0444	4.3698	89.7495	3.3855	0.43929	1.1652	9.0175	5.4769	9.6444
	Out	49.9746	91.5066	4.3586	88.1006	3.3276	0.43816	1.1622	9.0297	5.3719	9.6191
	Nov	51.5742	93.7260	4.4980	83.2859	3.5706	0.45218	1.1994	9.3433	5.2594	9.9274
	Dez	54.3090	98.0131	4.7366	90.5950	3.7063	0.47616	1.2630	9.8527	5.5984	10.4535
04	Jan	53.2512	100.0447	4.6444	88.6410	3.6444	0.46688	1.2384	9.7351	5.7533	10.2500
	Fev	53.3974	99.8504	4.6566	87.7332	3.6314	0.46816	1.2418	9.7730	5.9904	10.2783
	Mar	52.5632	98.6288	4.5840	86.3626	3.5022	0.46083	1.2224	9.6582	5.7255	10.1178
	Abr	51.3721	96.8346	4.4805	85.0268	3.4204	0.45041	1.1947	9.4513	5.9334	9.8887
	Mai	52.4514	100.0195	4.5746	86.6302	3.6139	0.45987	1.2198	9.6437	5.7948	10.0960
	Jun	52.2665	101.5529	4.5585	85.8751	3.6030	0.45825	1.2155	9.6492	5.6469	10.0602
	Jul	59.4365	101.1501	4.5147	87.1804	3.5846	0.45387	1.2039	9.5391	5.5865	9.9646
	Ago	58.8595	102.7330	4.5420	87.5323	3.6432	0.45660	1.2111	9.6567	5.9822	10.0238
	Set	53.3587	107.2970	4.6536	90.0412	3.7062	0.46783	1.2409	9.9067	5.8727	10.2704
	Out	54.7691	110.9728	4.7768	92.7643	3.7903	0.48020	1.2737	10.2004	5.7843	10.5418

	Afghani Afghanistan <sup>(h)</sup>	Kwanza Angola <sup>(b)</sup>	Saudi Ryal Saudi Arabia	Algerian dinar Algeria	Argentine peso Argentina	Bahraini dinar Bahrain	Bermudian dollar Bermuda	Boliviano Bolívia	Pula Botswana	Chilean peso Chile	Yuan renmimbi China
	1	2	3	4	5	6	7	8	9	10	11

**D.1.3 TAXAS DE CÂMBIO DO EURO EM RELAÇÃO A OUTRAS MOEDAS (continua)<sup>(a)</sup>**  
**Valores de referência - Fim de período**

**EURO EXCHANGE RATES AGAINST OTHER CURRENCIES (to be continued)<sup>(a)</sup>**  
**Reference figures - End-of-period**

Fonte / Source: coluna / column (12-16, 18-22) Reuters e Banco de Portugal; (17) Natexis Banque e Banco de Portugal

	Peso colombiano Colômbia	Franco CFA CFA-XOF <sup>(c)</sup>	Franco CFA CFA-XAF <sup>(d)</sup>	Won da Coreia do Norte Coreia Norte	Colon da Costa Rica Costa Rica	Peso cubano Cuba <sup>(e)</sup>	Libra egípcia Egipto	Colon de El Salvador El Salvador	Dirham Emir. A. Unidos	Birr da Etiópia Etiópia	Peso filipino Filipinas
	12	13	14	15	16	17	18	19	20	21	22
01	2007.16	655.957	655.957	1.9389	301.228	1.0000	4.0231	7.7131	3.2369	7.4470	45.4751
02	3006.57	655.957	655.957	2.3071	397.279	1.0000	4.8555	9.1782	3.8518	8.7566	55.9848
03	3510.76	655.957	655.957	2.7786	528.780	1.2630	7.7929	11.0538	4.6390	10.7987	70.1344
03	Mai	3363.95	655.957	655.957	2.8008	467.312	1.0000	7.0911	10.3466	4.3422	62.9581
	Jun	3219.56	655.957	655.957	2.5139	455.537	1.0000	6.8733	10.0009	4.1972	60.9345
	Jul	3259.02	655.957	655.957	2.4900	455.187	1.0000	6.9662	9.9055	4.1570	61.9038
	Ago	3102.94	655.957	655.957	2.4039	442.948	1.0000	6.7201	9.5633	4.0134	60.0712
	Set	3357.76	655.957	655.957	2.5634	476.252	1.0000	7.1951	10.1978	4.2797	63.9404
	Out	3345.74	655.957	655.957	2.5568	479.256	1.0000	7.1127	10.1716	4.2686	64.2871
	Nov	3404.08	655.957	655.957	2.6387	498.303	1.1994	7.3914	10.4971	4.4053	66.8366
	Dez	3510.76	655.957	655.957	2.7786	528.780	1.2630	7.7929	11.0538	4.6390	70.1344
04	Jan	3394.45	655.957	655.957	2.7245	522.370	1.2384	7.6347	10.8385	4.5486	69.1956
	Fev	3324.24	655.957	655.957	2.7320	527.529	1.2418	7.6861	10.8682	4.5613	69.9692
	Mar	3282.45	655.957	655.957	2.6893	523.517	1.2224	7.5666	10.6984	4.4899	68.6683
	Abr	3179.63	655.957	655.957	2.6283	515.262	1.1947	7.4043	10.4560	4.3883	66.9749
	Mai	3331.27	655.957	655.957	2.6836	529.735	1.2198	7.5750	10.6757	4.4804	68.0282
	Jun	3272.67	655.957	655.957	2.6741	532.049	1.2155	7.5239	10.6381	4.4647	68.2564
	Jul	3141.52	655.957	655.957	2.6486	530.944	1.2039	7.4780	10.5365	4.4221	67.3823
	Ago	3073.17	655.957	655.957	2.6644	538.455	1.2111	7.5482	10.5995	4.4485	68.0335
	Set	3223.24	655.957	655.957	2.7300	556.122	1.2409	7.7339	10.8604	4.5578	69.8316
	Out	3285.06	655.957	655.957	2.8021	575.139	1.2737	7.9352	11.1474	4.6784	71.7475

	Colombian peso Colombia	CFA franc CFA-XOF <sup>(c)</sup>	CFA franc CFA-XAF <sup>(d)</sup>	North Korean won North Korea	Costa Rican colon Costa Rica	Cuban peso Cuba <sup>(e)</sup>	Egyptian pound Egypt	El Salvador colon El Salvador	UAE dirham U. Arab Emirates	Ethiopian birr Ethiopia	Philippine peso Philippines
	12	13	14	15	16	17	18	19	20	21	22



**D.1.3 TAXAS DE CÂMBIO DO EURO EM RELAÇÃO A OUTRAS MOEDAS (continua)<sup>(a)</sup>**

**EURO EXCHANGE RATES AGAINST OTHER CURRENCIES (to be continued)<sup>(a)</sup>**

Valores de referência - Fim de período

Reference figures - End-of-period

Fonte / Source: coluna / column (23-33) Reuters e Banco de Portugal;

	Cedi Gana	Quetzal Guatemala	Franco da Guiné Guiné	Gourde Haiti	Lempira Honduras	Rupia indiana Índia	Rupia Indonésia	Rial iraniano Irão	Dinar iraquiano Iraque <sup>(k)</sup>	Novo shekel de Israel Israel	Dinar da Jordânia Jordânia	
	23	24	25	26	27	28	29	30	31	32	33	
<b>01</b>	6398.24	7.0592	1694.30	22.5789	14.0039	42.4963	9165.5	1542.28	0.27408	3.8953	0.62467	
<b>02</b>	8758.74	8.0121	2066.99	37.7532	17.7440	50.2852	9385.9	8381.21	0.32615	4.9845	0.74416	
<b>03</b>	10924.95	10.1040	2526.00	50.6147	22.4056	57.5486	10637.6	10484.79	0.39279	5.5471	0.89547	
<b>03</b>	Mai	10255.59	9.3453	2336.62	44.3325	20.3930	55.7880	9765.0	9640.84	0.36766	5.2017	0.83818
	Jun	9655.82	9.0388	2268.26	44.7367	19.8030	52.9641	9450.1	9361.00	0.35538	4.9467	0.81017
	Jul	9563.71	8.9525	2261.90	44.9891	19.6820	52.1760	9631.6	9332.82	0.35199	5.0218	0.80245
	Ago	9342.59	8.6596	2182.67	42.1782	19.0021	50.0347	9271.6	9116.40	0.33983	4.8560	0.77472
	Set	9962.46	9.3566	2318.75	45.0641	20.4493	53.2846	9781.9	9710.19	0.36238	5.1781	0.82613
	Out	9922.28	9.4371	2318.59	45.9069	20.4896	52.6709	9874.6	9702.05	0.36144	5.2218	0.82400
	Nov	10359.82	9.6852	2398.80	48.5757	21.2174	54.9565	10200.9	10029.38	0.37301	5.3313	0.85037
	Dez	10924.95	10.1040	2526.00	50.6147	22.4056	57.5486	10637.6	10484.79	0.39279	5.5471	0.89547
<b>04</b>	Jan	10743.12	10.0310	2476.80	52.6320	22.0559	56.0624	10475.0	10370.36	0.38514	5.5530	0.87803
	Fev	10927.84	10.0462	2489.81	52.7765	22.1910	56.1169	10499.4	10424.29	0.38620	5.5744	0.87988
	Mar	10772.40	9.8631	2453.97	42.1728	21.9788	53.0766	10468.0	10405.68	0.38514	5.5320	0.86668
	Abr	10573.10	9.5218	2398.36	41.5158	21.5763	53.1283	10399.9	10233.80	0.38514	5.4825	0.84704
	Mai	10987.96	9.7340	2450.27	41.1683	22.1150	55.4765	11304.5	10462.22	0.38514	5.5598	0.86484
	Jun	10939.50	9.5842	2414.29	39.3214	22.1221	55.8826	11428.7	10517.11	0.38514	5.4710	0.86179
	Jul	10835.10	9.5830	2445.12	41.2336	21.9953	55.8670	10991.6	10480.55	0.38514	5.4356	0.85357
	Ago	10915.04	9.5495	3089.82	41.7830	22.2358	56.0497	11354.1	10583.20	0.38514	5.4790	0.85867
	Set	11180.51	9.7597	3235.03	42.9662	22.8822	56.9449	11367.9	10866.56	0.38514	5.5592	0.87980
	Out	11463.30	9.8966	3396.32	44.5795	23.5635	57.7941	11593.2	11167.80	0.38514	5.6810	0.90248

	Cedi Ghana	Quetzal Guatemala	Guinea franc Guinea	Gourde Haiti	Lempira Honduras	Indian rupee India	Rupia Indonesia	Iranian rial Iran	Iraqi dinar Iraq <sup>(k)</sup>	New Israeli sheqel Israel	Jordanian dinar Jordan
	23	24	25	26	27	28	29	30	31	32	33

**D.1.3 TAXAS DE CÂMBIO DO EURO EM RELAÇÃO A OUTRAS MOEDAS (continua)<sup>(a)</sup>**

**EURO EXCHANGE RATES AGAINST OTHER CURRENCIES (to be continued)<sup>(a)</sup>**

Valores de referência - Fim de período

Reference figures - End-of-period

Fim de período / End-of-period

Fonte / Source: coluna / column (34-36, 38-44) Reuters e Banco de Portugal; (37) Natexis Banque e Banco de Portugal

	Dinar do Koweit Koweit	Dinar da Jugoslávia <sup>(o)</sup> Jugoslávia	Libra libanesa Libano	Dólar liberiano Libéria	Dinar líbio Líbia	Ringgit da Malásia Malásia	Kwacha Malawi	Dirham marroquino Marrocos	Rupia das Maurícias Maurícias	Peso mexicano México	Metical Moçambique	
	34	35	36	37	38	39	40	41	42	43	44	
<b>01</b>	0.27065	58.5918	1334.07	0.8813	0.56720	3.3490	59.0559	10.1641	26.6593	8.0727	20148.0	
<b>02</b>	0.31410	62.1820	1580.92	88.1655	1.30789	3.9851	90.8803	10.6705	30.6220	10.9699	24164.6	
<b>03</b>	0.37152	62.5120	1912.18	82.0950	1.70408	4.7994	135.1410	11.0614	33.0906	14.1816	29179.7	
<b>03</b>	Mai	0.35381	.	1782.17	76.8430	1.42012	4.4924	108.8220	11.0435	32.1558	12.1663	27506.5
	Jun	0.34348	.	1722.62	74.2755	1.37267	4.3423	102.2260	10.8496	33.3097	11.9001	26664.2
	Jul	0.33900	.	1706.19	73.5670	1.35957	4.3008	109.0720	10.8629	33.1052	11.8754	26350.1
	Ago	0.32758	.	1647.25	71.0255	1.31796	4.1523	115.8260	10.7187	31.5244	12.0847	25434.3
	Set	0.34287	.	1756.54	75.7380	1.61567	4.4278	124.9680	10.8560	33.2082	12.8425	26669.9
	Out	0.34202	.	1760.15	75.5430	1.56808	4.4164	123.6581	10.8817	32.8903	12.8534	28012.1
	Nov	0.35315	.	1818.29	77.9610	1.61827	4.5577	127.1364	10.9524	33.6432	13.7081	27480.0
	Dez	0.37152	.	1912.18	82.0950	1.70408	4.7994	135.1410	11.0614	33.0906	14.1816	29179.7
<b>04</b>	Jan	0.36502	.	1875.56	80.4960	1.67089	4.7059	132.6326	11.0431	31.4554	13.7230	29101.7
	Fev	0.36588	.	1880.71	80.7170	1.67548	4.7188	132.2517	11.0161	31.6659	13.7411	29122.2
	Mar	0.36030	.	1851.94	79.4560	1.64930	4.6451	132.0192	10.9757	32.4547	13.6457	28442.2
	Abr	0.35221	.	1809.37	77.6555	1.61193	4.5399	130.2223	10.9176	32.7348	13.6399	27783.4
	Mai	0.35961	.	1846.62	79.2870	1.64356	4.6352	132.5313	10.9712	34.3984	13.9216	28162.8
	Jun	0.35834	.	1840.27	79.0075	1.63776	4.6189	131.9425	10.9690	34.0948	14.0171	27803.9
	Jul	0.35485	.	1822.55	78.2535	1.45178	4.5748	130.3222	10.9079	34.0704	13.7269	26743.3
	Ago	0.35704	.	1833.91	78.7215	1.52471	4.6022	132.0099	10.9406	34.2741	13.7975	28553.7
	Set	0.36569	.	1879.34	80.6585	1.63482	4.7154	134.9479	11.0320	35.3967	14.1382	25843.5
	Out	0.37537	.	1929.02	82.7905	1.66606	4.8401	138.5786	11.0766	36.2622	14.6940	25775.7

	Kwaiti dinar Kuwait	Yugoslavia dinar Yugoslavia	Lebanese pound Lebanon	Liberian dollar Liberia	Libyan dinar Libya	Malaysian ringgit Malaysia	Kwacha Malawi	Moroccan dirham Morocco	Mauritius rupee Mauritius	Mexican peso México	Metical Mozambique
	34	35	36	37	38	39	40	41	42	43	44

**D.1.3 TAXAS DE CÂMBIO DO EURO EM RELAÇÃO A OUTRAS MOEDAS (continua)<sup>(a)</sup>**

**EURO EXCHANGE RATES AGAINST OTHER CURRENCIES (to be continued)<sup>(a)</sup>**

Valores de referência - Fim de período

Reference figures - End-of-period

Fonte / Source: coluna / column (46-55) Reuters e Banco de Portugal; (45) Natexis Banque e Banco de Portugal

	Dólar da Namíbia Namíbia	Cordoba oro Nicarágua	Naira Nigéria	Rial de Oman Oman	Balboa Panamá	Rupia paquistanesa Paquistão	Guarani Paraguai	Novo Sol Perú	Rial do Qatar Qatar	Xelim do Quênia Quênia	Peso dominicano Rep. Dominicana
	45	46	47	48	49	50	51	52	53	54	55
<b>01</b>	10.4302	12.1267	104.8747	0.33937	0.8813	52.7899	4084.83	3.0295	3.2075	69.2702	14.5415
<b>02</b>	9.0094	15.2796	130.9302	0.40378	1.0487	61.0606	7498.21	3.6867	3.8179	81.2743	20.9740
<b>03</b>	8.3276	19.4881	175.6644	0.48622	1.2630	72.3068	7546.43	4.3810	4.5987	95.9880	42.5631
<b>03</b>	Mai	9.5451	17.6030	152.7400	0.45514	68.2484	7566.08	4.1315	4.3026	86.8917	32.6287
	Jun	8.5422	17.1405	148.0940	0.43996	65.9909	7184.73	3.9720	4.1583	84.3313	34.9666
	Jul	8.4260	17.0675	144.7570	0.43574	65.3615	6847.39	3.9292	4.1212	85.2811	38.0285
	Ago	8.0037	16.5872	144.0720	0.42067	63.1034	6856.69	3.8042	3.9781	83.8101	35.6220
	Set	8.1393	17.7576	152.6990	0.44858	67.3486	7311.63	4.0588	4.2420	91.2352	36.5873
	Out	8.0288	17.7817	154.1077	0.44743	66.5941	7275.37	4.0346	4.2311	90.6167	42.3041
	Nov	7.7001	18.4108	169.7151	0.46176	68.5757	7316.34	4.1733	4.3659	91.0944	51.0944
	Dez	8.3276	19.4881	175.6644	0.48622	72.3068	7546.43	4.3810	4.5987	95.9880	42.5631
<b>04</b>	Jan	8.7326	19.2076	167.1840	0.47677	70.7746	7659.50	4.3344	4.5091	94.7995	60.1862
	Fev	8.2685	19.3224	168.1397	0.47808	71.3104	7494.26	4.3128	4.5218	94.8735	57.8679
	Mar	7.7788	19.1306	158.9120	0.47061	70.0435	7175.49	4.2301	4.4508	94.9805	52.6854
	Abr	8.1894	18.7448	157.1031	0.45994	68.5459	6857.58	4.1593	4.3497	93.6645	54.1199
	Mai	7.9345	19.2362	162.4164	0.46960	70.3520	7318.80	4.2510	4.4410	96.6082	57.3306
	Jun	7.6177	19.2292	159.2305	0.46795	70.5902	7195.76	4.2208	4.4243	96.4256	54.6975
	Jul	7.5194	19.1059	158.3129	0.46347	70.1874	7127.09	4.1203	4.3830	96.7454	52.4900
	Ago	8.0890	19.3049	158.9569	0.46626	71.0916	7163.66	4.0699	4.4091	96.7063	45.4163
	Set	7.9792	19.8916	161.6272	0.47772	73.4923	7370.95	4.1539	4.5170	100.5749	38.4679
	Out	7.8017	20.4938	165.8994	0.49036	77.8868	7737.73	4.2306	4.6365	103.4881	39.2936

45	Namibia dollar Namíbia	46	Cordoba oro Nicaragua	47	Naira Nigeria	48	Rial Oman Oman	49	Balboa Panama	50	Pakistan rupee Pakistan	51	Guarani Paraguay	52	Nuevo sol Peru	53	Qatar rial Qatar	54	Kenyan shilling Kenya	55	Dominican peso Dominican Rep.
----	---------------------------	----	--------------------------	----	------------------	----	-------------------	----	------------------	----	----------------------------	----	---------------------	----	-------------------	----	---------------------	----	--------------------------	----	----------------------------------

**D.1.3 TAXAS DE CÂMBIO DO EURO EM RELAÇÃO A OUTRAS MOEDAS (continua)<sup>(a)</sup>**

**EURO EXCHANGE RATES AGAINST OTHER CURRENCIES (to be continued)<sup>(a)</sup>**

Valores de referência - Fim de período

Reference figures - End-of-period

Fonte / Source: coluna / column (56, 58-62; 64-66) Reuters e Banco de Portugal; (57) Banco Central de S. Tomé e Príncipe e Banco de Portugal; (63) Natexis Banque e Banco de Portugal

	Rublo russo Fed. Russa	Dobra S. Tomé e Príncipe	Leona Serra Leoa	Dinar Sérvio <sup>(i)</sup> Servia-Montenegro	Libra síria Síria	Xelim da Somália Somália	Rupia do Sri Lanka Sri Lanka	Lilangeni Suazilândia	Dinar sudanês Sudão	Baht Tailândia	Novo dólar de Taipé Taipé
	56	57	58	59	60	61	62	63	64	65	66
<b>01</b>	26.8752	8081.93	1985.17	.	40.7601	2309.01	81.9609	10.4302	227.992	38.9799	30.8014
<b>02</b>	33.5060	9456.65	2226.49	.	48.5024	2747.59	101.3044	9.0094	271.299	45.2514	36.3375
<b>03</b>	36.9364	11743.09	3094.35	73.1226	58.4138	3309.06	121.9427	8.3276	328.127	50.0148	42.8662
<b>03</b>	Mai	36.2522	10901.81	2659.95	68.4447	3097.36	114.9450	9.5451	305.835	49.2977	41.0223
	Jun	34.6844	10861.16	2708.20	66.1578	2993.87	111.0190	8.5422	295.616	48.0962	39.4917
	Jul	34.2472	10706.67	2661.99	65.5267	2965.32	109.9430	8.4260	292.797	47.4790	38.8886
	Ago	33.3481	10357.25	2570.03	63.2630	2862.87	105.8060	8.0037	285.523	44.8990	37.2611
	Set	35.6413	10790.71	2741.13	67.4604	3052.82	109.9480	8.1393	304.117	46.5206	39.3022
	Out	34.8021	11102.92	2853.20	67.2867	3044.96	110.1301	8.0288	302.788	46.3660	39.4334
	Nov	35.6708	11300.88	2938.53	69.4405	3142.43	115.6521	7.7001	312.480	47.8860	40.9835
	Dez	36.9364	11743.09	3094.35	73.1226	3309.06	121.9427	8.3276	328.127	50.0148	42.8662
<b>04</b>	Jan	35.3337	12075.85	3034.08	71.6984	3244.61	120.4716	8.7326	322.541	48.5824	41.3006
	Fev	35.4223	12070.22	3042.41	71.8953	3253.52	122.4229	8.2685	323.427	48.7717	41.2899
	Mar	34.8616	11718.36	2994.88	70.7721	3198.76	119.3062	7.7788	318.374	48.0281	40.2781
	Abr	34.6543	11610.99	2927.02	69.1684	3130.11	117.4390	8.1894	311.160	47.7522	39.7297
	Mai	35.3620	11823.27	2994.61	70.6215	3195.88	121.0042	7.9345	316.532	49.4629	40.6986
	Jun	35.3394	12027.35	2984.05	70.3726	3184.61	124.4064	7.6177	315.404	49.6957	40.8894
	Jul	35.0407	12308.72	2955.57	69.7010	3198.76	124.7541	7.5194	312.093	49.7752	40.9206
	Ago	35.4392	12255.97	2973.25	70.1178	3309.94	124.8947	8.0890	313.893	50.4423	41.0563
	Set	36.2622	12500.06	3046.41	75.2889	3453.42	128.5324	7.9792	320.941	51.3919	42.1658
	Out	36.6131	12867.81	3126.93	76.5218	3832.56	132.6559	7.8017	325.978	52.2854	42.5479

56	Russian ruble Russian Federation	57	Dobra Sao Tome and Principe	58	Leone Sierra Leone	59	Serbian Dinar <sup>(i)</sup> Serbia-Montenegro	60	Syrian pound Syrian Arab Republic	61	Somali shilling Somalia	62	Sri Lanka rupee Sri Lanka	63	Lilangeni Swaziland	64	Sudanese dinar Sudan	65	Baht Thailand	66	New Taiwan dollar Taiwan
----	-------------------------------------	----	-----------------------------	----	-----------------------	----	---	----	--------------------------------------	----	----------------------------	----	------------------------------	----	------------------------	----	-------------------------	----	------------------	----	-----------------------------

**D.1.3 TAXAS DE CÂMBIO DO EURO EM RELAÇÃO A OUTRAS MOEDAS<sup>(a)</sup>**

**EURO EXCHANGE RATES AGAINST OTHER CURRENCIES<sup>(a)</sup>**

Valores de referência - Fim de período

Reference figures - End-of-period

Fonte / Source: coluna / column (67-72; 74-75) Reuters e Banco de Portugal; (73) Financial Times e Banco de Portugal

	Xelim da Tanzânia Rep. Tanzânia	Dólar de Trinidad Tobago	Dinar da Tunísia Tunisia	Xelim do Uganda Uganda	Peso Uruguaio Uruguai	Bolívar Venezuela	Franco congolês Rep.Dem.Congo <sup>(a)</sup>	Kwacha Zâmbia	Dólar do Zimbábue Zimbabwe
	67	68	69	70	71	72	73	74	75
<b>01</b>	808.152	5.3891	1.2903	1507.02	12.2941	679.042	291.8250	3423.85	48.8681
<b>02</b>	1022.483	6.4600	1.4003	1940.10	28.3673	1457.431	411.2700	4771.59	58.1504
<b>03</b>	1335.673	7.7675	1.5272	2389.60	36.8796	2018.270	477.4140	5683.50	1041.9750
<b>03</b>									
Mai	1228.310	7.2528	1.4956	2362.04	32.8652	1889.160	490.6130	5639.09	944.5780
Jun	1187.270	7.0162	1.4609	2286.54	30.1101	1826.030	481.6480	5447.82	913.0170
Jul	1180.470	6.9266	1.4617	2257.94	31.1245	1808.620	488.9380	5189.30	904.3080
Ago	1140.780	6.7201	1.4402	2190.86	30.3771	1746.130	469.1090	5146.62	873.0670
Set	1216.470	7.1660	1.4694	2317.00	32.7421	1861.990	413.0630	5581.31	932.1600
Out	1218.567	7.1475	1.4793	2306.97	33.1227	1857.200	439.8930	5569.84	957.6530
Nov	1260.569	7.3763	1.4975	2341.53	34.6627	1916.640	457.5710	5697.15	989.5050
Dez	1335.673	7.7675	1.5272	2389.60	36.8796	2018.270	477.4140	5683.50	1041.9750
<b>04</b>									
Jan	1376.234	7.6162	1.5220	2362.25	36.4709	1978.960	477.4030	5882.40	990.7200
Fev	1379.925	7.6371	1.5314	2399.78	36.6331	2381.280	476.2300	5886.13	4880.2740
Mar	1353.441	7.5178	1.5240	2350.06	36.3664	2344.070	476.1250	5714.72	4901.8240
Abr	1337.467	7.3474	1.5209	2273.22	35.6021	2290.960	468.9200	5674.83	6092.9700
Mai	1362.138	7.5018	1.5352	2246.57	36.2708	2339.090	479.3810	5830.64	6403.9500
Jun	1347.382	7.4753	1.5334	2169.67	36.1307	2330.840	477.6920	5773.63	6489.3360
Jul	1323.086	7.4943	1.5262	2122.48	35.4368	2308.600	472.5310	5718.53	6380.6700
Ago	1307.382	7.5391	1.5325	2075.83	33.2689	2322.410	480.2010	5770.89	6787.8520
Set	1312.252	7.7246	1.5554	2165.37	34.1682	2379.550	515.5940	5993.55	6564.3610
Out	1345.027	7.9288	1.5744	2200.95	34.2434	2442.450	531.1330	6113.76	7069.0350

	67	68	69	70	71	72	73	74	77
	Tanzanian shilling UR Tanzania	Trinidad and Tobago Dollar Trinidad and Tobago	Tunisian dinar Tunisia	Uganda shilling Uganda	Uruguayan peso Uruguay	Bolívar Venezuela	Franco congolais Congo Dem. Rep. <sup>(a)</sup>	Kwacha Zambia	Zimbabwe dollar Zimbabwe

**D.2.1 TRANSAÇÕES NO MERCADO DE CÂMBIOS <sup>(a)</sup>**  
**Global - Valores diários médios <sup>(b)</sup>**

**FOREIGN EXCHANGE MARKET TURNOVER <sup>(a)</sup>**  
**Global - Daily average <sup>(b)</sup>**

Fonte / Source: Banco de Portugal

10<sup>6</sup> dólares

	Spot			Derivados cambiais - OTC <sup>(c)</sup>									Derivados cambiais - Bolsa <sup>(f)</sup>	
	Empresas financeiras	Clientes não financeiros	Total	Outright forwards		Foreign exchange swaps		Currency swaps <sup>(d)</sup>		Opções		Total <sup>(e)</sup>		
				Empresas financeiras	Clientes não financeiros	Empresas financeiras	Clientes não financeiros	Empresas financeiras	Clientes não financeiros	Empresas financeiras	Clientes não financeiros			
1	2	3=1+2	4	5	6	7	8	9	10	11	12	13		
93	Out	940	126	1066	61	9	405	0	0	0	0	0	475	.
94	Jan	935	128	1063	37	14	363	0	0	0	0	0	414	.
	Abr	1017	151	1168	58	26	371	2	0	0	0	0	457	.
	Jul	1014	170	1184	48	36	667	13	0	0	0	0	764	.
	Out	1149	214	1363	73	56	565	6	2	0	0	0	702	.
95	Jan	1171	207	1378	30	101	887	17	0	0	0	0	1035	.
	Abr	1078	301	1379	37	89	851	26	3	0	8	3	1017	0
	Out	1079	417	1496	37	71	1054	19	1	0	13	7	1202	0
96	Abr	1033	432	1465	76	108	1046	20	0	0	20	2	1272	0
	Out	1295	395	1690	211	108	1214	26	1	0	32	6	1598	0
97	Abr	1606	351	1957	105	118	1273	31	11	2	7	1	1548	0
	Out	1314	385	1699	73	173	2515	35	1	0	6	6	2809	0
98	Abr	1276	558	1834	122	214	2112	116	0	1	18	19	2602	2
	Out	1730	541	2271	175	271	3256	81	0	0	14	2	3799	1
99	Abr	979	172	1151	71	184	682	11	0	0	2	1	951	1
	Out	864	190	1054	111	135	866	14	0	0	2	2	1130	0
00	Abr	642	283	925	94	91	845	23	0	0	31	28	1112	0
	Out	626	224	850	59	76	443	18	22	0	61	27	706	0
01	Abr	653	264	917	62	42	594	94	0	0	8	4	804	2
02	Abr	705	309	1014	43	23	312	126	6	0	37	35	582	3
03	Abr	919	209	1128	65	29	588	15	2	0	44	19	762	1
04	Abr	907	126	1033	44	31	793	33	15	0	6	6	928	3

	1	2	3=1+2	4	5	6	7	8	9	10	11	12	13
	Financial institutions	Non-financial customers	Total	Financial institutions	Non-financial customers	Financial institutions	Non-financial customers	Financial institutions	Non-financial customers	Financial institutions	Non-financial customers	Total <sup>(e)</sup>	Exchange-traded currency derivatives <sup>(f)</sup>
	Spot			Outright forwards		Foreign exchange swaps		Currency swaps <sup>(d)</sup>		Options		Total <sup>(e)</sup>	Exchange-traded currency derivatives <sup>(f)</sup>
	OTC Foreign exchange derivatives <sup>(c)</sup>												

**D.2.2 TRANSAÇÕES NO MERCADO DE CÂMBIOS <sup>(a)</sup>**  
**Euro contra outras moedas - Valores diários médios <sup>(b)</sup>**

**FOREIGN EXCHANGE MARKET TURNOVER <sup>(a)</sup>**  
**Euro against other currencies - Daily average <sup>(b)</sup>**

Fonte / Source: Banco de Portugal

10<sup>6</sup> dólares

	Spot			Derivados cambiais - OTC <sup>(c)</sup>									Derivados cambiais - Bolsa <sup>(f)</sup>	
	Empresas financeiras	Clientes não financeiros	Total	Outright forwards		Foreign exchange swaps		Currency swaps <sup>(d)</sup>		Opções		Total <sup>(e)</sup>		
				Empresas financeiras	Clientes não financeiros	Empresas financeiras	Clientes não financeiros	Empresas financeiras	Clientes não financeiros	Empresas financeiras	Clientes não financeiros			
1	2	3=1+2	4	5	6	7	8	9	10	11	12	13		
99	Abr	762	164	926	64	147	520	10	0	0	2	1	744	0
	Out	768	184	952	108	132	704	13	0	0	2	1	960	0
00	Abr	561	278	839	91	90	663	22	0	0	31	27	924	0
	Out	519	219	738	56	73	378	18	11	0	61	27	624	0
01	Abr	514	245	759	52	37	518	94	0	0	5	2	708	2
02	Abr	549	301	850	28	22	263	124	6	0	35	33	511	2
03	Abr	696	193	889	31	29	457	15	2	0	13	8	556	1
04	Abr	809	124	933	37	30	711	26	15	0	6	6	831	2

	1	2	3=1+2	4	5	6	7	8	9	10	11	12	13
	Financial institutions	Non-financial customers	Total	Financial institutions	Non-financial customers	Financial institutions	Non-financial customers	Financial institutions	Non-financial customers	Financial institutions	Non-financial customers	Total <sup>(e)</sup>	Exchange-traded currency derivatives <sup>(f)</sup>
	Spot			Outright forwards		Foreign exchange swaps		Currency swaps <sup>(d)</sup>		Options		Total <sup>(e)</sup>	Exchange-traded currency derivatives <sup>(f)</sup>
	OTC Foreign exchange derivatives <sup>(c)</sup>												

**D.2.3 TRANSAÇÕES NO MERCADO DE CÂMBIOS <sup>(a)</sup>**  
**Euro contra o dólar dos EUA - Valores diários médios <sup>(b)</sup>**

**FOREIGN EXCHANGE MARKET TURNOVER <sup>(a)</sup>**  
**Euro against US dollar - Daily average <sup>(b)</sup>**

Fonte / Source: Banco de Portugal

10<sup>6</sup> dólares

	Spot			Derivados cambiais - OTC <sup>(c)</sup>								Derivados cambiais - Bolsa <sup>(d)</sup>		
	Empresas financeiras	Clientes não financeiros	Total	Outright forwards		Foreign exchange swaps		Currency swaps <sup>(e)</sup>		Opções			Total <sup>(e)</sup>	
				Empresas financeiras	Clientes não financeiros	Empresas financeiras	Clientes não financeiros	Empresas financeiras	Clientes não financeiros	Empresas financeiras	Clientes não financeiros			
1	2	3=1+2	4	5	6	7	8	9	10	11	12	13		
<b>99</b>	Abr	628	76	704	43	70	497	0	0	0	1	1	612	0
	Out	543	109	652	74	91	692	4	0	0	3	1	865	0
<b>00</b>	Abr	352	181	533	61	55	648	1	0	0	30	27	822	0
	Out	361	153	514	49	67	374	11	11	0	62	27	601	0
<b>01</b>	Abr	273	141	414	30	29	491	56	0	0	0	2	608	2
<b>02</b>	Abr	336	213	548	24	18	216	116	0	0	34	33	441	2
<b>03</b>	Abr	488	96	584	26	23	391	15	0	0	1	1	457	1
<b>04</b>	Abr	664	63	727	30	25	390	13	15	0	6	6	485	1

1	2	3=1+2	4	5	6	7	8	9	10	11	12	13
Financial institutions	Non-financial customers	Total	Financial institutions	Non-financial customers	Financial institutions	Non-financial customers	Financial institutions	Non-financial customers	Financial institutions	Non-financial customers	Total <sup>(e)</sup>	Exchange-traded currency derivatives <sup>(f)</sup>
Spot			Outright forwards		Foreign exchange swaps		Currency swaps <sup>(e)</sup>		Options		Total <sup>(e)</sup>	Exchange-traded currency derivatives <sup>(f)</sup>
OTC Foreign exchange derivatives <sup>(c)</sup>												

**D.2.4 TRANSAÇÕES NO MERCADO DE CÂMBIOS <sup>(a)</sup>**  
**Euro contra a libra esterlina - Valores diários médios <sup>(b)</sup>**

**FOREIGN EXCHANGE MARKET TURNOVER <sup>(a)</sup>**  
**Euro against pound sterling - Daily average <sup>(b)</sup>**

Fonte / Source: Banco de Portugal

10<sup>6</sup> dólares

	Spot			Derivados cambiais - OTC <sup>(c)</sup>								Derivados cambiais - Bolsa <sup>(d)</sup>		
	Empresas financeiras	Clientes não financeiros	Total	Outright forwards		Foreign exchange swaps		Currency swaps <sup>(e)</sup>		Opções			Total <sup>(e)</sup>	
				Empresas financeiras	Clientes não financeiros	Empresas financeiras	Clientes não financeiros	Empresas financeiras	Clientes não financeiros	Empresas financeiras	Clientes não financeiros			
1	2	3=1+2	4	5	6	7	8	9	10	11	12	13		
<b>99</b>	Abr	83	54	137	18	67	14	7	0	0	0	0	106	0
	Out	72	36	108	21	17	8	7	0	0	0	0	53	0
<b>00</b>	Abr	79	40	119	17	16	9	17	0	0	1	0	60	0
	Out	56	24	80	1	2	4	5	0	0	0	0	12	0
<b>01</b>	Abr	60	51	111	2	3	16	34	0	0	0	0	55	0
<b>02</b>	Abr	40	25	65	2	3	44	4	4	0	0	0	57	0
<b>03</b>	Abr	62	18	80	3	3	43	0	0	0	3	3	55	0
<b>04</b>	Abr	54	11	65	2	3	194	4	0	0	0	0	203	0

1	2	3=1+2	4	5	6	7	8	9	10	11	12	13
Financial institutions	Non-financial customers	Total	Financial institutions	Non-financial customers	Financial institutions	Non-financial customers	Financial institutions	Non-financial customers	Financial enterprises	Non-financial customers	Total <sup>(e)</sup>	Exchange-traded currency derivatives <sup>(f)</sup>
Spot			Outright forwards		Foreign exchange swaps		Currency swaps <sup>(e)</sup>		Options		Total <sup>(e)</sup>	Exchange-traded currency derivatives <sup>(f)</sup>
OTC Foreign exchange derivatives <sup>(c)</sup>												

**D.2.5 POSIÇÕES EM ABERTO DE DERIVADOS CAMBIAIS <sup>(a)</sup>**  
**Global - Fim de período**

**AMOUNTS OUTSTANDING OF FOREIGN EXCHANGE DERIVATIVES <sup>(a)</sup>**  
**Global - End-of-period**

Fonte / Source: Banco de Portugal

10<sup>6</sup> dólares

		Derivados cambiais - OTC <sup>(b)</sup>									Derivados cambiais - Bolsa <sup>(e)</sup>
		Outright forwards		Foreign exchange swaps		Currency swaps <sup>(c)</sup>		Opções		Total <sup>(d)</sup>	
		Empresas financeiras	Clientes não financeiros	Empresas financeiras	Clientes não financeiros	Empresas financeiras	Clientes não financeiros	Empresas financeiras	Clientes não financeiros		
1	2	3	4	5	6	7	8	9	10		
<b>95</b>	Mar					2331	1264	1463	1888	26955	0
	Set	2499	3029	11161	298	2415	1439	1163	861	22865	0
<b>96</b>	Mar	5566	2864	10972	254	2374	1133	893	1182	25238	0
	Set	2714	3029	13345	357	3021	2226	1649	636	26977	0
<b>97</b>	Mar	2382	2913	10730	620	2647	783	1598	237	21910	0
	Set	3195	2557	11699	805	4138	1267	616	465	24742	0
<b>98</b>	Mar	2797	3794	10703	1264	3045	2004	1073	656	25336	0
	Set	4522	5867	12021	1201	3060	1255	1013	241	29180	0
<b>99</b>	Mar	2007	5738	5510	1648	2046	966	1146	488	19549	1
	Set	2241	4347	5489	1996	2918	2155	803	80	20029	0
<b>00</b>	Mar	1893	4769	5555	1140	4012	1672	1149	764	20954	0
	Set	1914	3436	6717	799	4416	1371	785	271	19709	6
<b>01</b>	Mar	1399	3406	7408	1416	4109	1387	331	105	19561	19
<b>02</b>	Mar	3242	2224	8237	2258	4926	1210	452	161	22710	7
<b>03</b>	Mar	2969	2102	14067	170	2910	1362	622	485	24687	52
<b>04</b>	Mar	4436	2918	21415	134	6396	1870	1284	620	39073	13

		1	2	3	4	5	6	7	8	9	10
		Financial institutions	Non-financial customers	Financial institutions	Non-financial customers	Financial institutions	Non-financial customers	Financial institutions	Non-financial customers	Total <sup>(d)</sup>	Exchange-traded currency derivatives <sup>(e)</sup>
		Outright forwards		Foreign exchange swaps		Currency swaps <sup>(c)</sup>		Options		Total <sup>(d)</sup>	Exchange-traded currency derivatives <sup>(e)</sup>
		OTC Foreign exchange derivatives <sup>(b)</sup>									

**D.2.6 POSIÇÕES EM ABERTO DE DERIVADOS CAMBIAIS <sup>(a)</sup>**  
**Euro contra outras moedas - Fim de período**

**AMOUNTS OUTSTANDING OF FOREIGN EXCHANGE DERIVATIVES <sup>(a)</sup>**  
**Euro against other currencies - End-of-period**

Fonte / Source: Banco de Portugal

10<sup>6</sup> dólares

		Derivados cambiais - OTC <sup>(b)</sup>									Derivados cambiais - Bolsa <sup>(e)</sup>
		Outright forwards		Foreign exchange swaps		Currency swaps <sup>(c)</sup>		Opções		Total <sup>(d)</sup>	
		Empresas financeiras	Clientes não financeiros	Empresas financeiras	Clientes não financeiros	Empresas financeiras	Clientes não financeiros	Empresas financeiras	Clientes não financeiros		
1	2	3	4	5	6	7	8	9	10		
<b>99</b>	Mar	1982	5464	4843	1575	1994	965	959	484	18266	1
	Set	2169	4181	4696	1944	2873	2155	681	80	18779	0
<b>00</b>	Mar	1797	4596	4842	1047	3847	1672	1114	764	19679	0
	Set	1842	3355	5921	777	4260	1371	758	243	18527	6
<b>01</b>	Mar	1362	3355	6243	1368	4079	1382	318	84	18191	19
<b>02</b>	Mar	1726	2187	7199	2253	4242	1210	307	81	19205	7
<b>03</b>	Mar	2229	2092	12550	146	2153	1362	612	485	21629	2
<b>04</b>	Mar	3863	2905	19763	117	6364	1870	866	621	36369	12

		1	2	3	4	5	6	7	8	9	10
		Financial institutions	Non-financial customers	Financial institutions	Non-financial customers	Financial institutions	Non-financial customers	Financial institutions	Non-financial customers	Total <sup>(d)</sup>	Exchange-traded currency derivatives <sup>(e)</sup>
		Outright forwards		Foreign exchange swaps		Currency swaps <sup>(c)</sup>		Options		Total <sup>(d)</sup>	Exchange-traded currency derivatives <sup>(e)</sup>
		OTC Foreign exchange derivatives <sup>(b)</sup>									

**D.2.7 POSIÇÕES EM ABERTO DE DERIVADOS CAMBIAIS <sup>(a)</sup>**  
Euro contra o dólar dos EUA - Fim de período

**AMOUNTS OUTSTANDING OF FOREIGN EXCHANGE DERIVATIVES <sup>(a)</sup>**  
Euro against US dollar - End-of-period

Fonte / Source: Banco de Portugal

10<sup>6</sup> dólares

		Derivados cambiais - OTC <sup>(b)</sup>								Total <sup>(d)</sup>	Derivados cambiais - Bolsa <sup>(e)</sup>
		Outright forwards		Foreign exchange swaps		Currency swaps <sup>(c)</sup>		Opções			
Empresas financeiras	Cientes não financeiros	Empresas financeiras	Cientes não financeiros	Empresas financeiras	Cientes não financeiros	Empresas financeiras	Cientes não financeiros	Empresas financeiras	Cientes não financeiros		
1	2	3	4	5	6	7	8	9	10		
99	Mar	1477	2292	4293	1014	1658	891	422	272	12319	1
	Set	1744	2464	3758	910	2681	1071	343	53	13024	0
00	Mar	1217	2651	4201	575	3751	735	844	709	14683	0
	Set	1090	1673	4856	546	3727	507	706	217	13322	5
01	Mar	834	1735	4432	962	3583	553	164	72	12335	18
02	Mar	1366	1188	5050	1856	3345	94	216	46	13161	6
03	Mar	1794	1039	8154	46	1511	4	459	446	13454	0
04	Mar	3447	1799	11750	24	4894	566	696	531	23707	11

1	2	3	4	5	6	7	8	9	10
Financial institutions	Non-financial customers	Financial institutions	Non-financial customers	Financial institutions	Non-financial customers	Financial institutions	Non-financial customers	Total <sup>(d)</sup>	Exchange-traded currency derivatives <sup>(e)</sup>
Outright forwards		Foreign exchange swaps		Currency swaps <sup>(c)</sup>		Options		Total <sup>(d)</sup>	Exchange-traded currency derivatives <sup>(e)</sup>
OTC Foreign exchange derivatives <sup>(b)</sup>									

**D.2.8 POSIÇÕES EM ABERTO DE DERIVADOS CAMBIAIS <sup>(a)</sup>**  
Euro contra a libra esterlina - Fim de período

**AMOUNTS OUTSTANDING OF FOREIGN EXCHANGE DERIVATIVES <sup>(a)</sup>**  
Euro against pound sterling - End-of-period

Fonte / Source: Banco de Portugal

10<sup>6</sup> dólares

		Derivados cambiais - OTC <sup>(b)</sup>								Total <sup>(d)</sup>	Derivados cambiais - Bolsa <sup>(e)</sup>
		Outright forwards		Foreign exchange swaps		Currency swaps <sup>(c)</sup>		Opções			
Empresas financeiras	Cientes não financeiros	Empresas financeiras	Cientes não financeiros	Empresas financeiras	Cientes não financeiros	Empresas financeiras	Cientes não financeiros	Empresas financeiras	Cientes não financeiros		
1	2	3	4	5	6	7	8	9	10		
99	Mar	397	887	468	72	24	19	300	67	2234	0
	Set	321	479	674	548	27	16	212	21	2298	0
00	Mar	357	547	244	338	24	15	188	38	1751	0
	Set	372	481	589	147	455	13	15	20	2092	0
01	Mar	268	244	1497	277	442	12	1	6	2747	1
02	Mar	109	115	1713	129	444	17	12	17	2556	1
03	Mar	215	129	2885	2	77	0	113	0	3422	2
04	Mar	190	201	4475	1	418	11	5	7	5308	1

1	2	3	4	5	6	7	8	9	10
Financial institutions	Non-financial customers	Financial institutions	Non-financial customers	Financial institutions	Non-financial customers	Financial institutions	Non-financial customers	Total <sup>(d)</sup>	Exchange-traded currency derivatives <sup>(e)</sup>
Outright forwards		Foreign exchange swaps		Currency swaps <sup>(c)</sup>		Options		Total <sup>(d)</sup>	Exchange-traded currency derivatives <sup>(e)</sup>
OTC Foreign exchange derivatives <sup>(b)</sup>									

**D.2.9 TRANSACÇÕES DE DERIVADOS SOBRE TAXAS DE JURO DE UMA SÓ MOEDA <sup>(a)</sup>**

**SINGLE CURRENCY INTEREST RATE DERIVATIVES TURNOVER <sup>(a)</sup>**

**Global - Valores diários médios <sup>(b)</sup>**

**Global - Daily average <sup>(b)</sup>**

Fonte / Source: Banco de Portugal

10<sup>6</sup> dólares

	Derivados sobre taxas de juro de uma só moeda - OTC <sup>(c)</sup>							Derivados sobre taxas de juro - Bolsa					
	Forward rate agreements		Swaps		Opções		Total <sup>(d)</sup>	Futuros		Opções		Total 12=8+9+10+11	
	Empresas financeiras	Cientes não financeiros	Empresas financeiras	Cientes não financeiros	Empresas financeiras	Cientes não financeiros		Bolsa nacional <sup>(e)</sup>	Bolsas estrangeiras	Bolsa nacional <sup>(e)</sup>	Bolsas estrangeiras		
	1	2	3	4	5	6	7	8	9	10	11		
<b>95</b>	Abr	53	2	6	0	0	61	0	2	0	1	3	
	Out	117	5	30	1	0	153	0	12	0	5	17	
<b>96</b>	Abr	259	1	31	0	0	291	0	5	0	1	6	
	Out	380	4	51	13	0	448	314	80	0	1	395	
<b>97</b>	Abr	1331	0	170	0	0	1501	560	189	0	2	751	
	Out	893	8	243	2	3	1149	348	311	0	0	659	
<b>98</b>	Abr	798	3	157	0	37	998	334	885	0	1	1220	
	Out	1052	2	187	19	0	1260	484	441	0	0	925	
<b>99</b>	Abr	344	1	182	4	2	533	68	563	0	0	631	
	Out	309	37	235	42	3	627	0	727	0	0	727	
<b>00</b>	Abr	221	4	151	5	0	381	0	1157	0	0	1157	
	Out	28	4	135	5	0	172	0	574	0	0	574	
<b>01</b>	Abr	38	0	277	11	2	328	0	410	0	23	433	
<b>02</b>	Abr	22	0	348	36	5	411	0	456	0	2879	3335	
<b>03</b>	Abr	40	0	452	109	9	611	0	1146	0	144	1290	
<b>04</b>	Abr	29	0	719	34	45	89	916	0	580	0	1406	1986

	1	2	3	4	5	6	7	8	9	10	11	12=8+9+10+11
	Financial institutions	Non-financial customers	Financial institutions	Non-financial customers	Financial institutions	Non-financial customers	Total <sup>(d)</sup>	Portuguese exchange <sup>(e)</sup>	Foreign exchanges	Portuguese exchange <sup>(e)</sup>	Foreign exchanges	Total
	Forward rate agreements		Swaps		Options			Futures		Options		
	OTC single currency interest rate derivatives <sup>(c)</sup>							Exchange-traded interest rate derivatives				

**D.2.10 TRANSACÇÕES DE DERIVADOS SOBRE TAXAS DE JURO DE UMA SÓ MOEDA <sup>(a)</sup>**

**SINGLE CURRENCY INTEREST RATE DERIVATIVES TURNOVER <sup>(a)</sup>**

**Euro - Valores diários médios <sup>(b)</sup>**

**Euro - Daily average <sup>(b)</sup>**

Fonte / Source: Banco de Portugal

10<sup>6</sup> dólares

	Derivados sobre taxas de juro de uma só moeda - OTC <sup>(c)</sup>							Derivados sobre taxas de juro - Bolsa					
	Forward rate agreements		Swaps		Opções		Total <sup>(d)</sup>	Futuros		Opções		Total 12=8+9+10+11	
	Empresas financeiras	Cientes não financeiros	Empresas financeiras	Cientes não financeiros	Empresas financeiras	Cientes não financeiros		Bolsa nacional <sup>(e)</sup>	Bolsas estrangeiras	Bolsa nacional <sup>(e)</sup>	Bolsas estrangeiras		
	1	2	3	4	5	6	7	8	9	10	11		
<b>99</b>	Abr	226	1	115	3	2	347	68	358	0	0	426	
	Out	303	32	205	26	3	570	0	541	0	0	541	
<b>00</b>	Abr	203	4	144	5	0	356	0	401	0	0	401	
	Out	24	4	122	5	0	155	0	116	0	0	116	
<b>01</b>	Abr	15	0	273	11	2	301	0	249	0	23	272	
<b>02</b>	Abr	22	0	310	35	0	367	0	324	0	247	571	
<b>03</b>	Abr	38	0	425	104	9	577	0	1067	0	144	1211	
<b>04</b>	Abr	29	0	674	35	34	83	855	0	487	0	665	1152

	1	2	3	4	5	6	7	8	9	10	11	12=8+9+10+11
	Financial institutions	Non-financial customers	Financial institutions	Non-financial customers	Financial institutions	Non-financial customers	Total <sup>(d)</sup>	Portuguese exchange <sup>(e)</sup>	Foreign exchanges	Portuguese exchange <sup>(e)</sup>	Foreign exchanges	Total
	Forward rate agreements		Swaps		Options			Futures		Options		
	OTC single currency interest rate derivatives <sup>(c)</sup>							Exchange-traded interest rate derivatives				



**D.2.11 POSIÇÕES EM ABERTO DE DERIVADOS SOBRE TAXAS DE JURO DE UMA SÓ MOEDA <sup>(a)</sup>**

**AMOUNTS OUTSTANDING OF SINGLE CURRENCY INTEREST RATE DERIVATIVES <sup>(a)</sup>**

Global - Fim de período

Global - End-of-period

Fonte / Source: Banco de Portugal

10<sup>6</sup> dólares

	Derivados sobre taxas de juro de uma só moeda - OTC <sup>(b)</sup>							Derivados sobre taxas de juro - Bolsa				
	Forward rate agreements		Swaps		Opções		Total <sup>(c)</sup>	Futuros		Opções		Total
	Empresas financeiras	Clientes não financeiros	Empresas financeiras	Clientes não financeiros	Empresas financeiras	Clientes não financeiros		Bolsa nacional <sup>(d)</sup>	Bolsas estrangeiras	Bolsa nacional <sup>(d)</sup>	Bolsas estrangeiras	
1	2	3	4	5	6	7	8	9	10	11	12=8+9+10+11	
95	Mar	2604	103	4584	261	0	7552	0	11	0	0	11
	Set	7427	164	7031	916	0	15968	0	7	0	10	17
96	Mar	17562	147	9355	938	203	28488	0	4	0	0	4
	Set	23985	61	12722	1560	200	38805	706	233	0	23	962
97	Mar	63102	271	18503	969	566	83853	3259	1388	0	7	4654
	Set	80634	595	32534	1275	957	117103	1673	2042	0	0	3715
98	Mar	83634	1077	42889	1884	829	133178	2470	7845	0	0	10315
	Set	59033	9387	55286	2119	3188	130838	7669	9788	0	120	17577
99	Mar	58647	7802	58475	3949	1412	130574	844	9254	0	0	10098
	Set	44954	1516	74839	4106	2281	129402	252	5977	0	0	6229
00	Mar	24210	5578	76879	3679	1585	113297	0	4766	0	0	4766
	Set	14499	405	70421	2909	937	91268	0	11180	0	0	11180
01	Mar	6433	821	68490	3683	507	82283	0	9771	0	12167	21938
02	Mar	697	236	88988	6242	6493	104027	0	12446	0	30735	43181
03	Mar	838	600	113792	10364	3367	131376	0	21576	0	26362	47938
04	Mar	1279	17	156732	13119	20703	200027	0	17372	0	15301	32673

1	2	3	4	5	6	7	8	9	10	11	12=8+9+10+11
Financial institutions	Non-financial customers	Financial institutions	Non-financial customers	Financial institutions	Non-financial customers	Total <sup>(c)</sup>	Portuguese exchange <sup>(d)</sup>	Foreign exchanges	Portuguese exchange <sup>(d)</sup>	Foreign exchanges	Total
Forward rate agreements						Options		Futures		Options	
OTC single currency interest rate derivatives <sup>(b)</sup>						Exchange-traded interest rate derivatives					

**D.2.12 POSIÇÕES EM ABERTO DE DERIVADOS SOBRE TAXAS DE JURO DE UMA SÓ MOEDA <sup>(a)</sup>**

**AMOUNTS OUTSTANDING OF SINGLE CURRENCY INTEREST RATE DERIVATIVES <sup>(a)</sup>**

Euro - Fim de período

Euro - End-of-period

Fonte / Source: Banco de Portugal

10<sup>6</sup> dólares

	Derivados sobre taxas de juro de uma só moeda - OTC <sup>(b)</sup>							Derivados sobre taxas de juro - Bolsa				
	Forward rate agreements		Swaps		Opções		Total <sup>(c)</sup>	Futuros		Opções		Total
	Empresas financeiras	Clientes não financeiros	Empresas financeiras	Clientes não financeiros	Empresas financeiras	Clientes não financeiros		Bolsa nacional <sup>(d)</sup>	Bolsas estrangeiras	Bolsa nacional <sup>(d)</sup>	Bolsas estrangeiras	
1	2	3	4	5	6	7	8	9	10	11	12=8+9+10+11	
99	Mar	42489	6188	44764	3260	1024	98014	844	5213	0	0	6057
	Set	29092	1515	56895	2494	2131	93746	252	3702	0	0	3954
00	Mar	9469	5577	57572	3109	1518	78524	0	785	0	0	785
	Set	6213	405	53229	2093	870	64820	0	8100	0	0	8100
01	Mar	5732	37	52874	3449	441	64795	0	6743	0	1510	8253
02	Mar	556	236	73450	5568	4479	85593	0	10160	0	960	11120
03	Mar	838	600	99016	9755	2960	115485	0	20994	0	1612	22606
04	Mar	1199	17	144991	12148	17397	183656	0	15141	0	7318	22459

1	2	3	4	5	6	7	8	9	10	11	12=8+9+10+11
Financial institutions	Non-financial customers	Financial institutions	Non-financial customers	Financial institutions	Non-financial customers	Total <sup>(c)</sup>	Portuguese exchange <sup>(d)</sup>	Foreign exchanges	Portuguese exchange <sup>(d)</sup>	Foreign exchanges	Total
Forward rate agreements						Options		Futures		Options	
OTC single currency interest rate derivatives <sup>(b)</sup>						Exchange-traded interest rate derivatives					



**E.1 FINANCIAMENTO DO ESTADO<sup>(1)</sup> (continua)**  
Fluxos acumulados desde o início do ano

**STATE FINANCING<sup>(1)</sup> (to be continued)**  
Cumulative flows since the beginning of the year

Fonte / Source: Banco de Portugal

10<sup>6</sup> euros

	Crédito líquido de residentes <sup>(2)(3)</sup>											Total	
	Instituições financeiras monetárias (IFM)		Administrações Públicas, excepto Estado				Outros sectores				Total		
	Total	do qual:	Empréstimos e depósitos	Títulos de curto prazo	Títulos de médio e longo prazos <sup>(4)</sup>	Total	Empréstimos e depósitos <sup>(6)</sup>		Títulos de curto prazo	Títulos de médio e longo prazos <sup>(4)</sup>			Total
		Títulos <sup>(4)(5)</sup>					Total	dos quais:					
1	2	3	4	5	6=3+4+5	7	8	9	10	11=7+9+10	12=1+6+11		
<b>00</b>	-298	-405	0	356	19	375	626	626	26	-742	-90	-13	
<b>01</b>	1 201	-438	-240	192	-92	-140	418	404	-11	1 979	2 387	3 447	
<b>02</b>	-3 085	-1 915	720	725	468	1 914	259	215	135	3 158	3 552	2 381	
<b>03</b>													
Abr	1 718	-447	131	229	139	500	569	-13	3	-651	-78	2 140	
Mai	1 606	-266	185	315	251	750	110	-40	5	-1 012	-897	1 460	
Jun	1 306	-643	1 173	311	285	1 770	53	-73	-2	-1 029	-979	2 098	
Jul	1 850	-79	1 017	214	263	1 494	10	-85	-10	-1 131	-1 131	2 214	
Ago	1 444	-472	1 758	321	279	2 358	-16	-90	-15	-1 430	-1 461	2 341	
Set	1 250	-532	272	397	294	963	-58	-105	-41	-1 870	-1 969	244	
Out	383	-478	700	428	281	1 409	-72	-127	-41	-1 587	-1 699	92	
Nov	2 159	-90	1 619	297	285	2 202	-109	-156	-23	-1 886	-2 018	2 344	
Dez	542	-647	965	499	823	2 287	-136	-182	-368	-1 365	-1 869	-125	
<b>04</b>													
Jan	475	390	395	-54	14	354	-10	-9	245	-1	235	1 064	
Fev	539	-107	993	121	37	1 151	-58	-53	473	-428	-13	1 677	
Mar	1 422	-147	1 746	48	186	1 980	-154	-116	635	-552	-72	3 330	
Abr	1 605	174	3	247	266	516	-214	-186	733	-575	-56	2 065	
Mai	651	334	-454	132	273	-49	-275	-241	625	-550	-200	402	
Jun	881	713	-388	63	196	-129	-331	-282	957	-743	-116	635	
Jul	478	856	229	257	712	712	-358	-310	463	-375	-270	920	
Ago	819	-383	1 204	161	328	1 693	-345	-318	656	-1 005	-694	1 819	
Set	1 866	58	-796	345	357	-94	-389	-337	1 026	-1 432	-795	978	

1	2	3	4	5	6=3+4+5	7	8	9	10	11=7+9+10	12=1+6+11
Total	Securities <sup>(4)(5)</sup>	Loans and deposits	Short-term securities	Medium-and long-term securities <sup>(4)</sup>	Total	Total	Savings certificates	Short-term securities	Medium- and long-term securities <sup>(4)</sup>	Total	Total
	of which:						of which:				
Monetary financial institutions (MFI)		General government, except State				Other sectors					
Residents net credit <sup>(2)(3)</sup>											

**E.1 FINANCIAMENTO DO ESTADO<sup>(1)</sup> (continuação)**  
Fluxos acumulados desde o início do ano

**STATE FINANCING<sup>(1)</sup> (continued)**  
Cumulative flows since the beginning of the year

Fonte / Source: Banco de Portugal

10<sup>6</sup> euros

	Crédito líquido de não residentes <sup>(2)</sup>							Total
	Empréstimos e depósitos			Títulos			Total	
	Total	Dos quais:		Curto prazo	Médio e longo prazos	Total		
		Responsabilidades líquidas do Tesouro face ao exterior						
13	14		15	16	17=15+16	18=13+17	19=12+18	
<b>00</b>	-200	-63	-128	2 791	2 663	2 463	2 451	
<b>01</b>	-267	25	1 789	2 005	3 794	3 527	6 975	
<b>02</b>	148	-44	-1 927	5 945	4 017	4 165	6 546	
<b>03</b>								
Abr	-120	127	-154	794	639	519	2 659	
Mai	-71	173	-269	1 790	1 521	1 450	2 910	
Jun	-109	135	760	1 789	2 549	2 440	4 538	
Jul	-96	143	1 955	1 700	3 654	3 558	5 772	
Ago	-186	46	2 805	1 488	4 292	4 107	6 448	
Set	41	269	3 904	1 660	5 563	5 604	5 848	
Out	-99	211	4 042	3 113	7 155	7 056	7 148	
Nov	-216	75	3 294	3 171	6 465	6 249	8 592	
Dez	-151	281	2 669	2 720	5 389	5 238	5 113	
<b>04</b>								
Jan	-43	-47	592	-404	187	144	1 208	
Fev	-253	-259	1 148	-753	395	142	1 819	
Mar	-246	-257	511	-19	492	246	3 576	
Abr	-238	-253	821	-154	667	429	2 494	
Mai	-249	-267	1 808	303	2 111	1 862	2 264	
Jun	-242	-264	1 708	1 065	2 774	2 532	3 167	
Jul	-175	-202	1 243	2 834	4 077	3 902	4 822	
Ago	1 364	-168	2 575	451	3 027	4 391	6 210	
Set	995	-203	3 339	472	3 810	4 805	5 782	

(1) Inclui as aplicações em títulos, excepto as transacções em acções e outras participações emitidas por residentes. / Includes acquisitions of securities, excluding transactions in shares and other equity issued by residents.  
(2) Crédito líquido de depósitos e de aplicações em títulos (vide nota 1). / Credit minus deposits and acquisitions of securities (see note 1).  
(3) Incluem-se, a partir de 2001, depósitos no Tesouro de entidades pertencentes ao Sector Público, ao abrigo do regime de Tesouraria do Estado. / From the beginning of 2001, it includes deposits of Public sector entities in the Treasury.  
(4) Consideram-se as assunções pelo Estado de passivos de outros subsectores das Administrações Públicas (aumento do financiamento do Estado com correspondência em redução do financiamento desses subsectores). / Includes State assumptions of debt from other Government subsectors (an increase in the State financing versus a decrease in the other subsectors financing).  
(5) Inclui, até 1999, o ajustamento de bilhetes do Tesouro. / Includes, up to 1999, Treasury bills adjustment.  
(6) Incluem-se depósitos no Tesouro de entidades pertencentes ao Sector Público que não são classificadas como entidades das Administrações Públicas em termos estatísticos. / It includes deposits in the Treasury of entities that, in spite of belonging to the Public sector, are not classified in the General government for statistical purposes.

**E.2 FINANCIAMENTO DOS SERVIÇOS E FUNDOS AUTÓNOMOS<sup>(1)</sup>**
**Fluxos acumulados desde o início do ano**
**AUTONOMOUS SERVICES AND FUNDS FINANCING<sup>(1)</sup>**
**Cumulative flows since the beginning of the year**

Fonte / Source: Banco de Portugal

 10<sup>6</sup> euros

	Crédito líquido de residentes <sup>(2)</sup>									Crédito líquido de não residentes <sup>(2)</sup>				Total
	Instituições financeiras monetárias (IFM)		Administrações públicas, excepto Serviços e fundos autónomos				Outros sectores			Total	Empréstimos e depósitos	Títulos	Total	
	Total	do qual: Títulos	Empréstimos e depósitos <sup>(3)</sup>	Títulos de curto prazo	Títulos de médio e longo prazos	Total	Títulos de curto prazo	Títulos de médio e longo prazos	Total					
1	2	3	4	5	6=3+4+5	7	8	9=7+8	10=1+6+9	11	12	13=11+12	14=10+13	
00	792	-8	0	-350	-73	-423	0	8	8	378	-2	-462	-464	-87
01	714	0	294	-198	-191	-95	0	0	0	620	-38	-698	-736	-116
02	-99	0	-755	-615	0	-1 371	0	0	0	-1 470	0	-63	-64	-1 534
03														
Abr	897	0	-161	-279	0	-440	0	0	0	457	-3	0	-3	455
Mai	899	0	-200	-375	0	-575	0	0	0	323	-3	0	-3	320
Jun	1 117	0	-1 202	-371	0	-1 573	0	0	0	-456	-3	0	-3	-460
Jul	1 100	0	-1 038	-324	0	-1 362	0	0	0	-262	-4	0	-4	-266
Ago	1 118	0	-1 767	-431	0	-2 198	0	0	0	-1 080	-3	0	-3	-1 083
Set	1 182	0	-297	-455	0	-752	0	0	0	430	-3	0	-3	427
Out	1 142	0	-679	-494	0	-1 173	0	0	0	-31	-3	0	-3	-34
Nov	1 163	0	-1 622	-387	0	-2 009	0	0	0	-846	-3	0	-3	-850
Dez	1 359	0	-967	-269	0	-1 236	0	0	0	123	-4	0	-4	119
04														
Jan	-221	0	-402	-58	0	-460	0	0	0	-681	-4	-5	-9	-690
Fev	-205	0	-987	-168	0	-1 155	0	0	0	-1 361	-4	-6	-10	-1 371
Mar	-232	0	-1 735	-242	0	-1 977	0	0	0	-2 209	-4	-6	-10	-2 219
Abr	-254	0	-20	-361	0	-381	0	0	0	-634	-4	-16	-20	-654
Mai	-242	0	449	-303	0	146	0	0	0	-96	-4	-21	-25	-121
Jun	-237	0	402	-221	0	182	0	0	0	-55	-4	-35	-39	-95
Jul	-226	0	-223	-376	0	-599	0	0	0	-824	-5	-33	-38	-862
Ago	-198	0	-1 203	-363	0	-1 565	0	0	0	-1 764	-5	-36	-41	-1 805
Set	-149	0	803	-537	0	266	0	0	0	117	-44	-44	-88	29

1	2	3	4	5	6=3+4+5	7	8	9=7+8	10=1+6+9	11	12	13=11+12	14=10+13
Total	Securities	Loans and deposits <sup>(4)</sup>	Short-term securities	Medium- and long-term securities	Total	Short-term securities	Medium- and long-term securities	Total	Total	Loans and deposits	Securities	Total	Total
Of which:		General government, except Autonomous services and funds				Other sectors			Total	Non-residents net credit <sup>(2)</sup>		Total	
Monetary Financial Institutions (MFI)		Residents net credit <sup>(2)</sup>				Non-residents net credit <sup>(2)</sup>			Total	Non-residents net credit <sup>(2)</sup>		Total	

(1) Inclui as aplicações em títulos. / Includes acquisitions of securities.

(2) Crédito líquido de depósitos e de aplicações em títulos. / Credit minus deposits and acquisitions of securities.

(3) Incluem-se, a partir de 2001, os depósitos dos Serviços e fundos autónomos junto do Tesouro. / From the beginning of 2001, it includes deposits of the Autonomous services and funds in the Treasury.

**E.3 FINANCIAMENTO DA ADMINISTRAÇÃO REGIONAL E LOCAL<sup>(1)</sup>**
**Fluxos acumulados desde o início do ano**
**REGIONAL AND LOCAL GOVERNMENT FINANCING<sup>(1)</sup>**
**Cumulative flows since the beginning of the year**

Fonte / Source: Banco de Portugal

 10<sup>6</sup> euros

	Crédito líquido de residentes <sup>(2)</sup>									Crédito líquido de não residentes <sup>(2)(*)</sup>				Total
	Instituições financeiras monetárias (IFM)		Administrações públicas, excepto Administração regional e local				Outros sectores			Total	Empréstimos e depósitos	Títulos	Total	
	Total	do qual: Títulos <sup>(4)</sup>	Empréstimos e depósitos <sup>(3)</sup>	Títulos de curto prazo	Títulos de médio e longo prazos <sup>(3)</sup>	Total	Títulos de curto prazo	Títulos de médio e longo prazos <sup>(3)</sup>	Total					
1	2	3	4	5	6=3+4+5	7	8	9=7+8	10=1+6+9	11	12	13=11+12	14=10+13	
00	126	-191	0	0	-4	-4	0	205	205	327	-6	1	-5	322
01	607	-34	-14	0	-1	-15	0	-10	-10	582	33	81	113	695
02	463	1	-5	0	0	-5	0	-7	-7	451	86	13	99	550
03														
Abr	57	5	29	0	0	29	0	-4	-4	83	18	84	102	185
Mai	-23	4	16	0	0	16	0	-3	-3	-10	26	93	119	110
Jun	76	7	28	0	-16	12	0	6	6	94	24	90	114	209
Jul	132	4	22	0	-16	6	0	-16	-16	121	23	150	173	294
Ago	208	0	10	0	-16	-6	0	-12	-12	189	45	152	197	387
Set	169	0	25	0	-16	9	0	-12	-12	166	44	123	167	333
Out	100	0	-20	0	-16	-36	0	-12	-12	51	45	130	175	226
Nov	255	0	3	0	-16	-13	0	-12	-12	230	43	130	173	404
Dez	452	2	15	0	-16	-1	0	-16	-16	435	35	137	172	607
04														
Jan	-69	2	-5	0	0	-5	0	-2	-2	-77	-1	-4	-5	-82
Fev	95	16	-19	-15	0	-34	0	-16	-16	46	34	5	39	85
Mar	183	38	-24	-5	0	-29	0	-38	-38	115	44	6	51	166
Abr	154	38	4	-20	0	-16	0	-38	-38	99	45	8	53	152
Mai	11	38	-8	-15	0	-23	0	-38	-38	-51	53	-24	29	-22
Jun	147	38	-27	0	0	-27	0	-40	-40	80	48	5	53	133
Jul	138	38	-20	-6	0	-25	0	-40	-40	73	47	16	64	137
Ago	186	88	-15	0	0	-15	0	-90	-90	82	47	17	64	145
Set	-37	38	-20	0	0	-20	0	-40	-40	-96	45	11	55	-41

1	2	3	4	5	6=3+4+5	7	8	9=7+8	10=1+6+9	11	12	13=11+12	14=10+13
Total	Securities <sup>(3)</sup>	Loans and deposits <sup>(4)</sup>	Short-term securities	Medium- and long-term securities <sup>(3)</sup>	Total	Short-term securities	Medium- and long-term securities <sup>(3)</sup>	Total	Total	Loans and deposits <sup>(4)</sup>	Securities	Total	Total
Monetary Financial Institutions (MFI)		General government, except Regional and local government				Other sectors			Total	Non-residents net credit <sup>(2)(*)</sup>		Total	
Residents net credit <sup>(2)</sup>		Residents net credit <sup>(2)</sup>				Non-residents net credit <sup>(2)(*)</sup>			Total	Non-residents net credit <sup>(2)(*)</sup>		Total	

(\*) Valores revistos para 2003. / 2003 revised figures.

(1) Inclui aplicações em títulos excepto as transacções em acções e outras participações emitidas por residentes. / Includes acquisitions of securities, excluding transactions in shares and other equity issued by residents.

(2) Crédito líquido de depósitos e de aplicações em títulos. / Credit minus deposits and acquisitions of securities.

(3) Consideram-se as assunções de passivos deste subsector pelo Estado (redução do financiamento da Administração Regional e Local com correspondência em aumento do financiamento do Estado). / Includes debt assumptions of this subsector by the State. (a decrease in the Regional and Local Government financing versus an increase in the State financing).

(4) Incluem-se, a partir de 2001, os depósitos da Administração regional junto do Tesouro. / From the beginning of 2001, it includes deposits of the Regional government in the Treasury.

**E.3.1 FINANCIAMENTO DA ADMINISTRAÇÃO REGIONAL<sup>(1)</sup>**
**Fluxos acumulados desde o início do ano**
**REGIONAL GOVERNMENT FINANCING<sup>(1)</sup>**
**Cumulative flows since the beginning of the year**

Fonte / Source: Banco de Portugal

 10<sup>6</sup> euros

	Crédito líquido de residentes <sup>(2)</sup>									Crédito líquido de não residentes <sup>(2)(*)</sup>				Total
	Instituições financeiras monetárias (IFM)		Administrações públicas, excepto Administração regional				Outros sectores			Total	Empréstimos e depósitos <sup>(4)</sup>	Títulos	Total	
	Total	do qual:	Empréstimos e depósitos <sup>(4)</sup>	Títulos de curto prazo	Títulos de médio e longo prazos <sup>(3)</sup>	Total	Títulos de curto prazo	Títulos de médio e longo prazos <sup>(3)</sup>	Total					
		Títulos <sup>(3)</sup>												
1	2	3	4	5	6=3+4+5	7	8	9=7+8	10=1+6+9	11	12	13=11+12	14=10+13	
00	-206	-181	0	0	-4	-4	0	210	210	0	-1	0	-1	-1
01	35	-18	-14	0	-1	-15	0	-23	-23	-3	-3	91	88	85
02	72	2	-5	0	0	-5	0	-2	-2	65	39	0	39	104
03														
Abr	-49	3	29	0	0	29	0	-2	-2	-22	0	106	106	85
Mai	-21	2	16	0	0	16	0	-1	-1	-6	0	106	106	101
Jun	-26	2	28	0	-16	12	0	15	15	2	1	106	107	108
Jul	-40	-1	22	0	-16	6	0	-7	-7	-41	0	156	156	115
Ago	-29	-1	10	0	-16	-6	0	-7	-7	-42	0	156	156	114
Set	-9	-1	25	0	-16	9	0	-7	-7	-7	0	156	156	148
Out	-36	-1	-20	0	-16	-36	0	-7	-7	-79	0	156	156	76
Nov	-22	-1	3	0	-16	-13	0	-7	-7	-42	-3	156	153	112
Dez	-38	1	15	0	-16	-1	0	-9	-9	-48	-2	156	154	106
04														
Jan	-44	3	-5	0	0	-5	0	-3	-3	-52	-2	0	-2	-54
Fev	24	16	-19	-15	0	-34	0	-16	-16	-26	34	0	34	8
Mar	74	38	-24	-5	0	-29	0	-38	-38	6	44	0	44	50
Abr	54	38	-4	-20	0	-16	0	-38	-38	-1	44	0	44	43
Mai	65	38	-8	-15	0	-23	0	-38	-38	4	44	0	44	48
Jun	95	38	-27	0	0	-27	0	-38	-38	29	44	0	44	74
Jul	102	38	-20	-6	0	-25	0	-38	-38	39	44	0	44	83
Ago	152	88	-15	0	0	-15	0	-88	-88	49	45	0	45	94
Set	89	38	-20	0	0	-20	0	-38	-38	30	44	0	44	75

1	2	3	4	5	6=3+4+5	7	8	9	10=1+6+9	11	12	13=11+12	14=10+13
Total	Securities <sup>(3)</sup>	Loans and deposits <sup>(4)</sup>	Short-term securities	Medium- and long-term securities <sup>(3)</sup>	Total	Short-term securities	Medium- and long-term securities <sup>(3)</sup>	Total	Total	Loans and deposits <sup>(4)</sup>	Securities	Total	Total
	of which:												
Monetary financial institutions (MFI)		General government, except Regional government				Other sectors			Total	Loans and deposits <sup>(4)</sup>	Securities	Total	Total
Residents net credit <sup>(2)</sup>													

(\*) Valores revistos para 2003. / 2003 revised figures.

(1) Inclui aplicações em títulos excepto as transacções em acções e outras participações emitidas por residentes. / Includes acquisitions of securities, excluding transactions in shares and other equity issued by residents.

(2) Crédito líquido de depósitos e de aplicações em títulos. / Credit minus deposits and acquisitions of securities.

(3) Consideram-se as assunções de passivos deste subsector pelo Estado (redução do financiamento da Administração Regional com correspondência em aumento do financiamento do Estado) / Includes debt assumptions of this subsector by the State (a decrease in the Regional Government financing versus an increase in the State financing).

(4) Incluem-se, a partir de 2001, os depósitos da Administração regional junto do Tesouro. / From the beginning of 2001, it includes deposits of the Regional government in the Treasury.

**E.3.2 FINANCIAMENTO DA ADMINISTRAÇÃO LOCAL<sup>(1)</sup>**
**Fluxos acumulados desde o início do ano**
**LOCAL GOVERNMENT FINANCING<sup>(1)</sup>**
**Cumulative flows since the beginning of the year**

Fonte / Source: Banco de Portugal

 10<sup>6</sup> euros

	Crédito líquido de residentes <sup>(2)</sup>									Crédito líquido de não residentes <sup>(2)</sup>				Total
	Instituições financeiras monetárias (IFM)		Administrações públicas, excepto Administração local				Outros sectores			Total	Empréstimos e depósitos	Títulos	Total	
	Total	do qual:	Empréstimos e depósitos	Títulos de curto prazo	Títulos de médio e longo prazos	Total	Títulos de curto prazo	Títulos de médio e longo prazos	Total					
		Títulos												
1	2	3	4	5	6=3+4+5	7	8	9=7+8	10=1+6+9	11	12	13=11+12	14=10+13	
00	332	-10	0	0	0	0	0	-5	-5	327	-6	1	-4	323
01	572	-16	0	0	0	0	0	13	13	585	35	-11	25	610
02	391	-1	0	0	0	0	0	-5	-5	386	47	13	60	446
03														
Abr	107	2	0	0	0	0	0	-2	-2	104	18	-22	-4	100
Mai	-2	2	0	0	0	0	0	-2	-2	-4	26	-13	13	9
Jun	102	6	0	0	0	0	0	-10	-10	92	23	-15	8	100
Jul	171	6	0	0	0	0	0	-10	-10	162	23	-6	17	179
Ago	237	1	0	0	0	0	0	-5	-5	231	45	-4	41	272
Set	178	1	0	0	0	0	0	-5	-5	173	45	-33	11	184
Out	136	1	0	0	0	0	0	-5	-5	131	45	-26	19	150
Nov	278	1	0	0	0	0	0	-5	-5	272	46	-26	20	292
Dez	490	1	0	0	0	0	0	-7	-7	483	38	-19	18	501
04														
Jan	-25	0	0	0	0	0	0	0	0	-25	0	-4	-4	-28
Fev	71	0	0	0	0	0	0	0	0	72	0	5	5	77
Mar	109	0	0	0	0	0	0	0	0	109	0	6	7	116
Abr	100	0	0	0	0	0	0	0	0	100	1	8	9	109
Mai	-54	0	0	0	0	0	0	0	0	-54	9	-24	-15	-70
Jun	52	0	0	0	0	0	0	-1	-1	51	4	5	9	60
Jul	36	0	0	0	0	0	0	-1	-1	35	3	16	20	54
Ago	34	0	0	0	0	0	0	-1	-1	32	2	17	19	52
Set	-125	0	0	0	0	0	0	-1	-1	-126	1	11	11	-115

1	2	3	4	5	6=3+4+5	7	8	9=7+8	10=1+6+9	11	12	13=11+12	14=10+13
Total	Securities	Loans and deposits	Short-term securities	Medium- and long-term securities	Total	Short-term securities	Medium- and long-term securities	Total	Total	Loans and deposits	Securities	Total	Total
	of which:												
Monetary Financial Institutions (MFI)		General government, except Local government				Other sectors			Total	Loans and deposits	Securities	Total	Total
Residents net credit <sup>(2)</sup>													

(1) Inclui aplicações em títulos excepto as transacções em acções e outras participações emitidas por residentes. / Includes acquisitions of securities, excluding transactions in shares and other equity issued by residents.

(2) Crédito líquido de depósitos e de aplicações em títulos. / Credit minus deposits and acquisitions of securities.

**E.4 FINANCIAMENTO DOS FUNDOS DE SEGURANÇA SOCIAL<sup>(1)</sup>**  
Fluxos acumulados desde o início do ano

**SOCIAL SECURITY FUNDS FINANCING<sup>(1)</sup>**  
Cumulative flows since the beginning of the year

Fonte / Source: Banco de Portugal

10<sup>6</sup> euros

	Crédito líquido de residentes <sup>(2)</sup>									Crédito líquido de não residentes <sup>(2)</sup>			Total	
	Instituições financeiras monetárias (IFM)		Administração Pública, excepto Fundos de segurança social				Outros sectores			Total	Empréstimos e depósitos	Títulos		Total
	Total	do qual: Títulos	Empréstimos e depósitos <sup>(3)</sup>	Títulos de curto prazo	Títulos de médio e longo prazos	Total	Títulos de curto prazo	Títulos de médio e longo prazos	Total					
1	2	3	4	5	6=3+4+5	7	8	9=7+8	10=1+6+9	11	12	13=11+12	14=10+13	
00	-217	0	0	-6	58	52	0	0	0	-165	0	6	6	-159
01	-69	0	-40	6	283	249	0	0	0	181	0	-69	-69	111
02	-347	0	40	-110	-468	-538	0	0	0	-885	0	-403	-403	-1 288
03														
Abr	-502	0	0	50	-139	-89	0	0	0	-591	0	-101	-101	-692
Mai	-435	0	0	60	-251	-191	0	0	0	-626	0	-119	-119	-746
Jun	-470	0	0	60	-269	-209	0	0	0	-679	0	-146	-146	-825
Jul	-278	0	-1	110	-247	-138	0	0	0	-416	0	-152	-152	-568
Ago	-348	0	-1	110	-263	-154	0	0	0	-502	0	-145	-145	-648
Set	-445	0	0	58	-278	-220	0	0	0	-666	0	-205	-205	-871
Out	-469	0	0	66	-265	-199	0	0	0	-669	0	-249	-249	-917
Nov	-479	0	-1	90	-269	-180	0	0	0	-659	0	-255	-255	-914
Dez	-235	0	-13	-229	-807	-1 049	0	0	0	-1 284	0	-272	-272	-1 556
04														
Jan	-160	0	13	112	-14	111	0	0	0	-49	0	-125	-125	-174
Fev	-167	0	13	62	-37	38	0	0	0	-129	0	-134	-134	-263
Mar	-157	0	13	199	-186	27	0	0	0	-131	0	-217	-217	-348
Abr	-212	0	13	134	-266	-120	0	0	0	-331	0	-227	-227	-559
Mai	-407	0	13	186	-273	-74	0	0	0	-481	0	-208	-208	-689
Jun	-505	0	13	158	-196	-25	0	0	0	-530	0	-220	-220	-750
Jul	186	0	13	125	-226	-88	0	0	0	98	0	-237	-237	-138
Ago	-15	0	13	202	-329	-113	0	0	0	-128	0	-259	-259	-387
Set	-21	0	13	192	-357	-152	0	0	0	-173	0	-243	-243	-417

1	2	3	4	5	6=3+4+5	7	8	9=7+8	10=1+6+9	11	12	13=11+12	14=10+13	
Total	Securities	Loans and deposits <sup>(3)</sup>	Short-term securities	Medium- and long-term securities	Total	Short-term securities	Medium- and long-term securities	Total	Total	Loans and deposits	Securities	Total	Total	
	Of which:													
Monetary financial institutions (MFI)		Public administration except Social Security Funds				Other sectors								
Residents net credit <sup>(2)</sup>										Non-residents net credit <sup>(2)</sup>				

(1) Inclui as aplicações em títulos / Includes acquisitions of securities

(2) Crédito líquido de depósitos e de aplicações em títulos. / Credit minus deposits and acquisitions of securities.

(3) Incluem-se, a partir de 2001, os depósitos dos Fundos de segurança social junto do Tesouro. / From the beginning of 2001, it includes deposits of the Social security funds in the Treasury.

**E.5 RECEITAS DO ESTADO**  
Valores acumulados

**STATE REVENUE**  
Cumulative figures

Fonte / Source: Direcção-Geral do Orçamento

10<sup>6</sup> euros

	Receitas correntes									Receitas de capital	Recursos próprios comunitários	Reposições não abatidas	Receitas totais
	Impostos directos	dos quais:		Impostos indirectos	dos quais:		Outras	das quais: Rendimentos de propriedade	Total				
		IRS	IRC		IVA	Imposto sobre produtos petrolíferos							
1	2	3	4	5	6	7	8	9=1+4+7	10	11	12	13=9+10+11+12	
00	11 316	6 740	4 470	14 373	8 673	2 114	1 253	427	26 943	3 216	204	478	30 840
01	11 338	7 164	4 077	14 843	8 966	2 146	1 531	404	27 711	867	181	268	29 027
02	11 898	7 258	4 431	16 611	9 957	2 745	1 786	554	30 295	1 883	141	228	32 547
03													
Mai	4 558	3 258	1 255	6 605	4 071	1 100	629	77	11 792	70	55	72	11 989
Jun	5 435	4 002	1 372	7 785	4 703	1 338	910	245	14 130	123	68	73	14 394
Jul	6 403	3 997	2 326	8 900	5 252	1 579	1 102	266	16 405	136	83	76	16 700
Ago	6 445	4 306	2 054	10 641	6 371	1 855	1 205	267	18 291	140	93	76	18 600
Set	7 058	4 651	2 321	11 926	7 097	2 119	1 408	359	20 392	169	101	77	20 738
Out	8 044	5 547	2 406	13 022	7 630	2 367	1 544	365	22 611	240	111	102	23 063
Nov	9 012	6 313	2 600	14 890	8 913	2 630	1 789	463	25 691	542	119	102	26 454
Dez	11 277	7 417	3 758	17 477	10 688	2 946	2 019	482	30 773	763	133	124	31 793
04													
Jan	829	780	48	1 408	830	240	139	5	2 376	22	13	45	2 456
Fev	1 672	1 447	220	3 247	2 227	461	266	10	5 185	28	27	88	5 328
Mar	2 518	2 080	430	4 041	2 556	678	367	11	6 926	34	39	107	7 106
Abr	3 282	2 768	502	5 146	3 044	940	535	62	8 963	39	55	145	9 202
Mai	5 097	3 488	1 589	6 841	4 141	1 187	706	100	12 644	173	72	149	13 038
Jun	5 968	4 280	1 662	8 072	4 787	1 426	977	204	15 017	163	87	150	15 416
Jul	7 218	4 636	2 543	9 330	5 466	1 680	1 160	218	17 707	391	100	154	18 352
Ago	7 228	4 588	2 597	11 210	6 759	1 955	1 216	224	19 654	413	114	153	20 334
Set	7 656	4 801	2 810	12 506	7 505	2 216	1 438	319	21 600	438	124	154	22 315
Out	8 715	5 688	3 011	13 731	8 136	2 467	1 518	322	23 964	470	136	156	24 726

1	2	3	4	5	6	7	8	9=1+4+7	10	11	12	13=9+10+11+12
Direct taxes	Personal income tax	Corporate income	Indirect taxes	Value added tax	Tax oil products	Other	Property income	Total	Capital revenue	European Union funds	Refunds not deducted from payments	Total revenue
of which:		of which:		of which:		of which:						
Current revenue												

**E.6 DESPESAS DO ESTADO<sup>(1)</sup>**  
Valores acumulados

**STATE EXPENDITURE<sup>(1)</sup>**  
Cumulative figures

Fonte / Source: Direcção-Geral do Orçamento

10<sup>6</sup> euros

	Despesas correntes							Despesas de capital						Despesas totais	
	Pessoal	Bens e serviços	Juros e outros encargos	Subsídios	Transfêrências correntes	Outras despesas correntes	Total	Aquisição de bens de capital	Transfêrências de capital	Activos financeiros	Passivos financeiros	Outras despesas de capital	Total		
	1	2	3	4	5	6	7=1+...+6	8	9	10	11	12	13=8+...+12		14=7+13
<b>00</b>	9 979	1 213	3 526	617	12 229	250	27 814	531	4 892	87	7 782	23	13 315	41 129	
<b>01</b>	10 758	1 121	3 766	616	12 956	235	29 451	624	3 317	81	11 134	23	15 180	44 631	
<b>02</b>	12 052	1 220	3 828	775	15 587	228	33 689	467	3 274	969	15 437	22	20 169	53 857	
<b>03</b>	Mai	4 508	306	1 523	278	6 140	103	12 858	140	1 309	48	9 248	11	10 755	23 613
	Jun	5 957	387	2 512	395	7 372	120	16 744	174	1 510	50	12 367	11	14 112	30 855
	Jul	7 083	486	2 792	455	8 626	144	19 585	217	1 771	56	13 359	13	15 416	35 001
	Ago	7 926	559	3 185	513	9 846	168	22 196	259	1 929	60	15 545	14	17 807	40 004
	Set	8 825	659	3 581	544	10 960	178	24 746	314	2 064	64	17 942	15	20 399	45 144
	Out	9 811	750	3 911	622	12 084	205	27 383	369	2 296	68	21 265	17	24 014	51 397
	Nov	11 385	833	4 003	678	13 241	234	30 373	447	2 509	85	23 271	19	26 331	56 703
	Dez	12 249	1 057	4 030	847	14 612	304	33 099	612	2 782	120	29 409	21	32 943	66 043
<b>04</b>	Jan	964	34	104	26	1 413	21	2 561	12	295	3	1 340	6	1 655	4 216
	Fev	1 904	86	624	55	2 851	53	5 572	27	452	79	3 073	10	3 641	9 213
	Mar	2 864	171	730	80	4 106	73	8 024	58	789	83	5 393	10	6 334	14 358
	Abr	3 832	243	850	149	5 421	94	10 588	122	1 072	142	6 354	11	7 701	18 288
	Mai	4 860	327	1 245	172	6 707	121	13 432	156	1 250	156	7 441	13	9 015	22 447
	Jun	6 276	421	2 181	200	8 040	128	17 246	182	1 462	185	8 557	13	10 399	27 645
	Jul	7 404	518	2 619	350	9 383	152	20 425	250	1 767	201	12 357	14	14 588	35 013
	Ago	8 333	600	2 987	419	10 669	171	23 179	288	1 952	205	16 920	15	19 380	42 559
	Set	9 253	723	3 381	463	11 798	191	25 810	314	2 124	206	20 219	17	22 880	48 690
	Out	10 164	808	3 633	517	13 171	211	28 504	379	2 552	223	22 462	18	25 635	54 139

	1	2	3	4	5	6	7=1+...+6	8	9	10	11	12	13=8+...+12	14=7+13	
	Personnel	Goods and services	Interest	Subsidies	Current transfers	Other current expenditures	Total	Purchase of capital goods	Capital transfers	Financial assets	Financial liabilities	Other capital expenditures	Total	Total expenditure	
	Current expenditure							Capital expenditure							

(1) Despesas do Estado segundo a classificação económica. Os valores intra-anuais referem-se a despesas autorizadas. / State expenditures according to the economic classification. Intra-annual figures refer to authorized expenditures.

**E.7 RECEITAS E DESPESAS DO ESTADO**  
Valores Acumulados

**STATE REVENUE AND EXPENDITURE**  
Cumulative figures

Fonte / Source: Direcção-Geral do Orçamento

10<sup>6</sup> euros

	Receitas totais	Despesas autorizadas totais	Saldo	Amortizações	Saldo líquido de amortizações	
	1	2	3=1-2	4	5=3+4	
<b>00</b>		30 840	41 129	-10 289	7 782	-2 507
<b>01</b>		29 027	44 631	-15 604	11 134	-4 470
<b>02</b>		32 547	53 857	-21 310	15 437	-5 874
<b>03</b>	Mai	11 989	23 613	-11 625	9 248	-2 377
	Jun	14 394	30 855	-16 461	12 367	-4 094
	Jul	16 700	35 001	-18 300	13 359	-4 942
	Ago	18 600	40 004	-21 404	15 545	-5 858
	Set	20 738	45 144	-24 406	17 942	-6 464
	Out	23 063	51 397	-28 334	21 265	-7 070
	Nov	26 454	56 703	-30 249	23 271	-6 978
	Dez	31 793	66 043	-34 250	29 409	-4 841
<b>04</b>	Jan	2 456	4 216	-1 761	1 340	-421
	Fev	5 328	9 213	-3 885	3 073	-812
	Mar	7 106	14 358	-7 252	5 393	-1 859
	Abr	9 202	18 288	-9 087	6 354	-2 733
	Mai	13 038	22 447	-9 408	7 441	-1 968
	Jun	15 416	27 645	-12 228	8 557	-3 672
	Jul	18 352	35 013	-16 661	12 357	-4 304
	Ago	20 334	42 559	-22 226	16 920	-5 306
	Set	22 315	48 690	-26 375	20 219	-6 156
	Out	24 726	54 139	-29 413	22 462	-6 951

	1	2	3=1-2	4	5=3+4
	Total revenue	Total expenditure	Balance	Repayments	Balance net of repayments

## E.8 RECEITAS E DESPESAS DA SEGURANÇA SOCIAL

SOCIAL SECURITY REVENUE  
AND EXPENDITURE  
Cumulative figures

Valores acumulados

Fonte / Source: Instituto de Gestão Financeira da Segurança Social

10<sup>6</sup> euros

	Continente					Regiões autónomas			Continente e regiões autónomas			
	Receitas totais	das quais:		das quais:		Saldo	Receitas totais	Despesas totais	Saldo	Receitas totais	Despesas totais	Saldo
		Contribuições	Despesas totais	Subsídios de desemprego	Pensões de velhice							
1	2	3	4	5	6=1-3	7	8	9=7-8	10=1+7	11	12=10-11	
97	9 593	6 628	9 409	643	3 646	184	218	168	50	9 811	9 577	234
98	10 537	7 164	10 400	636	3 918	137	235	198	37	10 772	10 598	175
99	11 246	7 775	11 334	691	4 267	-88	258	210	47	11 503	11 544	-41
00	Jul	6 904	4 808	6 440	462	2 651	161	116	44	7 065	6 556	509
	Ago	7 952	5 590	7 279	523	2 993	674	185	52	8 137	7 412	725
	Set	8 932	6 293	8 205	584	3 336	727	208	59	9 140	8 354	786
	Out	9 874	6 958	9 254	651	3 680	620	232	67	10 106	9 419	687
	Nov	10 811	7 624	10 236	716	4 028	575	254	66	11 065	10 424	641
	Dez	12 237	8 486	12 098	778	4 760	139	285	76	12 521	12 307	215
01	Jan	1 146	897	846	69	365	300	30	14	1 177	860	317
	Fev	2 116	1 582	1 820	138	735	297	53	22	2 169	1 850	319
	Mar	3 089	2 273	2 762	208	1 107	327	76	29	3 165	2 809	356
	Abr	4 075	2 966	3 721	277	1 479	354	98	35	4 173	3 784	389
	Mai	5 094	3 681	4 626	348	1 852	468	121	42	5 215	4 705	510
	Jun	6 205	4 433	5 570	418	2 226	635	146	47	6 351	5 669	682
	Jul	7 303	5 263	7 106	488	2 983	197	171	55	7 475	7 223	252
	Ago	8 446	6 124	8 273	555	3 371	173	196	61	8 642	8 408	234
	Set	9 475	6 883	9 320	627	3 758	156	221	68	9 696	9 472	224
	Out	10 493	7 617	10 258	700	4 143	236	245	75	10 738	10 428	311
	Nov	11 504	8 337	11 480	775	4 536	24	268	75	11 773	11 674	99
	Dez	13 277	9 281	13 311	844	5 353	-34	296	82	13 573	13 525	48

1	2	3	4	5	6=1-3	7	8	9=7-8	10=1+7	11=3+8	12=10-11
Total revenue	Contributions	Total expenditure	Unemployment benefits	Old-age pensions	Balance	Total revenue	Total expenditure	Balance	Total revenue	Total expenditure	Balance
	of which:		of which:								
Mainland						Autonomous regions			Mainland and autonomous regions		

## E.9 DÍVIDA DIRECTA DO ESTADO (continua)

## DIRECT STATE DEBT (to be continued)

Fonte / Source: Instituto de Gestão do Crédito Público e Banco de Portugal

10<sup>6</sup> euros

Dívida em moedas de países da área do euro													
Títulos											dos quais:		Total
Curto prazo	dos quais:			Médio e longo prazos	dos quais:			Total	Certificados de aforo	Capitalização acumulada	Outros empréstimos		
	Bilhetes do Tesouro	CEDIC	Papel comercial		Obrigações do Tesouro (taxa fixa)	Obrigações do Tesouro (rendimento variável)	Com vencimento no prazo de 1 ano						
1	2	3	4	5	6	7	8	9=1+5	10	11	12	13=9+10+12	
00	710	0	385	325	46 018	39 948	6 013	3 691	46 729	13 672	4 752	1 873	62 274
01	1 398	0	573	825	49 703	45 914	3 770	3 290	51 100	14 743	5 104	1 705	67 549
02	1 432	0	1 432	0	57 925	55 905	2 003	5 560	59 357	15 537	5 366	1 926	76 819
03	Mai	1 757	0	1 757	0	58 694	56 683	1 994	4 220	15 725	5 468	1 701	77 877
	Jun	2 692	0	1 745	947	58 315	56 304	1 994	2 989	15 731	5 483	1 698	78 436
	Jul	4 145	770	1 643	1 732	58 308	56 363	1 928	2 637	15 762	5 499	1 720	79 935
	Ago	5 141	1 329	1 742	2 070	57 331	56 359	956	6 676	15 797	5 516	1 713	79 983
	Set	5 825	2 169	1 793	1 863	57 058	56 090	951	6 405	15 819	5 526	1 711	80 412
	Out	6 117	2 569	1 825	1 723	59 418	58 450	951	6 363	15 837	5 538	1 711	83 083
	Nov	6 211	3 319	1 711	1 182	59 225	58 258	951	6 174	15 843	5 551	1 728	83 008
	Dez	5 797	4 234	1 562	0	59 049	58 097	936	6 013	15 854	5 562	1 585	82 286
04	Jan	7 084	5 481	1 603	0	58 569	57 617	936	5 632	15 886	5 569	1 590	83 129
	Fev	7 637	5 881	1 757	0	57 762	57 043	703	5 879	15 878	5 577	1 555	82 832
	Mar	6 992	5 035	1 956	0	58 560	57 843	700	5 884	15 853	5 583	1 541	82 946
	Abr	7 867	5 795	2 072	0	58 545	57 828	700	5 869	15 824	5 593	1 550	83 786
	Mai	8 814	6 895	1 918	0	59 034	58 317	700	5 566	15 807	5 603	1 545	85 200
	Jun	9 128	7 295	1 833	0	59 764	59 097	650	6 323	15 802	5 613	1 545	86 240
	Jul	8 504	6 432	2 073	0	61 936	61 597	322	5 995	15 814	5 626	1 548	87 802
	Ago	9 626	7 551	2 075	0	58 103	57 764	322	2 164	15 842	5 637	2 832	86 403
	Set	11 051	8 777	2 273	0	58 900	58 564	319	2 167	15 860	5 648	2 481	88 292
	Out	12 041	9 828	2 214	0	58 772	58 436	319	7 192	15 878	5 666	1 934	88 626

1	2	3	4	5	6	7	8	9=1+5	10	11	12	13=9+10+12
Short-term	Treasury bills	CEDIC	Commercial paper	Medium- and long-term	Treasury bonds (fixed rate)	Treasury bonds (indexed rate)	With redemption within 1 year	Total	Savings certificates	Accrued interests	Other loans	Total
	of which:				of which:					of which:		
Securities									Debt in euro area currencies			



Fonte / Source: Direcção-Geral do Tesouro, Instituto de Gestão do Crédito Público e Banco de Portugal

10<sup>6</sup> euros

	Dívida em moedas de países fora da área do euro						Total	Por memória:	
	Títulos			Outros empréstimos	Total	Total		Depósitos do Estado	
	Curto prazo	Médio e longo prazos	dos quais:						
14			15	16	17	18=14+15+17	19=13+18	20	
<b>00</b>		161	3 496	171	251	3 909		66 183	3 702
<b>01</b>		1 401	3 383	694	143	4 927		72 476	2 114
<b>02</b>		286	2 298	954	80	2 665		79 483	3 290
<b>03</b>	Mai	0	2 043	846	18	2 061		79 938	1 298
	Jun	88	2 112	875	18	2 218		80 654	1 221
	Jul	97	2 128	884	18	2 243		82 178	1 252
	Ago	156	2 204	915	19	2 378		82 361	1 255
	Set	571	2 086	1 716	18	2 675		83 087	1 384
	Out	727	1 237	860	18	1 982		85 064	2 304
	Nov	125	1 201	834	17	1 343		84 352	910
	Dez	0	1 153	792	16	1 169		83 454	3 054
<b>04</b>	Jan	0	1 179	807	17	1 196		84 325	2 981
	Fev	0	1 177	805	16	1 193		84 025	2 448
	Mar	0	1 201	818	17	1 218		84 164	1 539
	Abr	0	1 211	837	17	1 228		85 014	1 673
	Mai	0	1 196	820	17	1 212		86 413	2 752
	Jun	0	1 197	823	17	1 214		87 454	2 913
	Jul	0	1 206	831	17	1 223		89 025	3 435
	Ago	0	1 198	826	17	1 215		87 618	1 855
	Set	0	364	0	16	381		88 673	1 249
	Out	0	364	0	16	380		89 005	ND

	14	15	16	17	18=14+15+17	19=13+18	20
	Short-term	Medium- and long-term	With redemption within one year	Other loans	Total	Total	State deposits
	Securities						
	Debt in non-euro area currencies						Memo items:
			of which:				



**F.1.1 ÍNDICES DE PRODUÇÃO INDUSTRIAL<sup>(a)</sup>**

 Continente, corrigido dos dias úteis,  
base 2000=100

**INDUSTRIAL PRODUCTION INDICES<sup>(a)</sup>**

 Mainland, adjusted for working days,  
2000=100

Fonte / Source: Instituto Nacional de Estatística

	Total geral (100.00 %)	Indústria extractiva (1.86 %)	Produção e distribuição de electricidade, gás e água (11.85 %)	Indústria transformadora (86.28 %)	Bens de consumo (33.98 %)	Bens de consumo duradouro (4.95 %)	Bens de consumo não duradouro (29.13 %)	Bens intermédios (38.48%)	Bens de investimento (13.28%)	Energia (14.25%)
	1	2	3	4	5	6	7	8	9	10
<b>00</b>	100.0	100.0	100.0	100.0	100.0	100.0	100.0	100.0	100.0	100.0
<b>01</b>	103.1	101.8	109.0	102.4	100.5	98.6	100.9	103.0	104.7	108.1
<b>02</b>	102.7	96.4	103.3	102.7	99.2	96.4	99.6	106.6	99.7	103.3
<b>03</b>										
Abr	100.6	87.6	105.2	100.3	90.4	96.0	89.4	109.9	94.9	105.5
Mai	105.6	94.6	104.8	106.0	98.0	104.0	97.0	115.2	97.0	106.0
Jun	101.6	88.2	99.9	102.1	95.2	97.0	94.8	111.7	89.2	101.1
Jul	111.7	94.2	103.9	113.1	110.2	105.7	111.0	120.7	96.1	105.1
Ago	80.1	73.5	94.4	78.3	80.6	62.9	83.5	80.7	57.7	98.4
Set	106.4	86.0	98.7	107.9	102.0	104.2	101.6	116.7	94.7	100.0
Out	109.1	94.2	99.5	110.8	104.7	111.1	103.6	118.2	102.0	101.8
Nov	106.8	93.3	110.4	106.6	102.4	109.7	101.2	113.2	96.7	109.1
Dez	95.8	76.1	125.5	92.2	89.2	88.3	89.3	97.4	79.0	123.0
<b>04</b>										
Jan	100.7	85.2	109.3	99.8	94.7	94.4	94.7	106.0	92.9	108.0
Fev	96.0	88.6	98.6	95.8	90.0	90.4	89.9	106.8	87.4	89.5
Mar	107.6	98.9	98.0	109.2	101.3	108.3	100.2	121.2	99.2	93.9
Abr	97.6	96.3	77.2	100.5	92.1	96.9	91.4	111.3	87.8	82.9
Mai	103.3	104.2	85.6	105.7	97.4	108.6	95.5	114.4	96.6	93.5
Jun	101.3	91.4	87.2	103.5	93.0	91.7	93.2	115.8	88.9	93.6
Jul	107.2	98.1	89.9	109.8	106.7	107.8	106.5	115.9	95.9	95.6
Ago	76.0	77.1	74.5	76.2	79.2	56.0	83.1	80.1	50.1	81.7
Set	102.7	87.6	89.6	104.9	100.2	101.2	100.0	111.2	95.8	92.5

1	2	3	4	5	6	7	8	9	10
Overall	Mining and quarrying	Production and distribution of electricity, gas and water	Manufacturing	Consumption goods	Durable consumption goods	Non-durable consumption goods	Intermediate goods	Investment goods	Energy

**F.1.2 ÍNDICES DE VOLUME DE NEGÓCIOS NA INDÚSTRIA<sup>(a)</sup>**

base 2000=100

**INDUSTRIAL TURNOVER INDICES<sup>(a)</sup>**

2000=100

Fonte / Source: Instituto Nacional de Estatística

	Total geral (100.00 %)	Indústria extractiva (1.28 %)	Indústria transformadora (98.72 %)	Bens de consumo (36.84 %)	Bens de consumo duradouro (5.43 %)	Bens de consumo não duradouro (31.41 %)	Bens intermédios (39.22 %)	Bens de investimento (15.71 %)	Energia (8.24%)
	1	2	3	4	5	6	7	8	9
<b>00</b>	100.0	100.0	100.0	100.0	100.0	100.0	100.0	100.0	100.0
<b>01</b>	102.6	106.9	102.5	102.6	101.5	102.8	104.0	102.5	96.1
<b>02</b>	101.1	99.3	101.2	102.0	102.1	102.0	104.5	95.1	92.9
<b>03</b>									
Abr	98.1	88.6	98.2	97.9	104.1	96.8	102.4	87.4	98.9
Mai	100.6	93.2	100.7	99.3	108.7	97.6	107.3	91.0	93.3
Jun	96.9	88.8	97.1	96.3	93.6	96.8	101.9	90.1	89.4
Jul	112.1	108.3	112.1	117.4	113.7	118.1	115.2	97.4	101.1
Ago	73.7	75.2	73.7	81.2	66.0	83.8	68.8	55.8	98.3
Set	104.9	93.6	105.1	110.0	111.5	109.8	107.5	91.5	96.0
Out	110.2	97.1	110.3	114.0	120.6	112.9	115.3	94.3	98.9
Nov	102.0	93.1	102.2	101.8	114.9	99.5	103.3	104.8	92.4
Dez	95.5	79.4	95.7	99.4	98.6	99.5	92.8	92.7	96.9
<b>04</b>									
Jan	92.9	89.8	92.9	94.5	95.2	94.4	100.5	72.8	87.4
Fev	93.0	89.4	93.0	94.4	91.6	94.9	99.1	83.1	76.5
Mar	113.4	113.2	113.4	113.3	111.9	113.5	119.3	105.9	100.0
Abr	102.4	108.4	102.4	101.5	101.7	101.4	109.5	87.6	101.5
Mai	106.4	114.3	106.3	101.5	111.2	99.8	111.8	98.9	117.2
Jun	105.9	96.6	106.1	103.3	104.4	103.1	110.9	95.1	114.8
Jul	114.9	101.0	115.0	117.9	117.5	118.0	115.0	104.4	120.8
Ago	80.2	90.5	80.0	83.4	64.8	86.6	80.1	53.2	117.3
Set	110.4	103.3	110.5	109.7	112.4	109.3	114.0	99.3	117.9

1	2	3	4	5	6	7	8	9
Overall	Mining and quarrying	Manufacturing	Consumption goods	Durable consumption goods	Non-durable consumption goods	Intermediate goods	Investment goods	Energy

F.1.3 INQUÉRITO DE CONJUNTURA À INDÚSTRIA TRANSFORMADORA<sup>(a)</sup>

Total, saldos de respostas extremas  
Valores não corrigidos de sazonalidade

MANUFACTURING SURVEY<sup>(a)</sup>

Total, percentage balances  
Not seasonally adjusted

Fonte / Source: Instituto Nacional de Estatística

	Produção actual	Procura global	Procura interna	Procura externa	Produção prevista	Stocks de produtos acabados	Preços de venda previstos	
	1	2	3	4	5	6	7	
01		2	-15	-18	-18	8	7	4
02		-2	-21	-25	-21	3	12	2
03		-9	-34	-37	-27	-2	11	-2
03	Mai	-16	-36	-42	-27	-2	15	-6
	Jun	-6	-30	-36	-27	-3	11	-6
	Jul	-10	-33	-37	-28	0	9	-8
	Ago	-1	-32	-37	-27	1	8	-6
	Set	-5	-28	-31	-26	0	7	7
	Out	-6	-33	-38	-23	3	11	-6
	Nov	0	-32	-36	-21	-8	13	2
	Dez	-10	-28	-34	-23	0	7	6
04	Jan	-10	-21	-29	-21	-2	7	7
	Fev	-7	-28	-31	-21	0	8	2
	Mar	-10	-26	-27	-22	-1	6	4
	Abr	-4	-24	-28	-19	-3	5	4
	Mai	-9	-26	-29	-21	5	7	0
	Jun	1	-12	-26	-16	3	12	-2
	Jul	10	-12	-15	-18	-2	8	-1
	Ago	-3	-9	-26	-20	0	6	0
	Set	-16	-36	-30	-22	2	-10	3
	Out	-20	-21	-29	-19	-2	4	-2

1	2	3	4	5	6	7
Production trend	Order books	Domestic order books	Export order books	Production expectations	Stocks of finished products	Selling-price expectations

F.1.4 INQUÉRITO DE CONJUNTURA À INDÚSTRIA TRANSFORMADORA<sup>(a)</sup>

Bens de consumo, saldos de respostas extremas  
Valores não corrigidos de sazonalidade

MANUFACTURING SURVEY<sup>(a)</sup>

Consumption, percentage balances  
Not seasonally adjusted

Fonte / Source: Instituto Nacional de Estatística

	Produção actual	Procura global	Procura interna	Procura externa	Produção prevista	Stocks de produtos acabados	Preços de venda previstos	
	1	2	3	4	5	6	7	
01		7	-14	-16	-16	9	1	8
02		-2	-25	-29	-29	2	8	0
03		-12	-38	-39	-37	-3	8	-2
03	Mai	-15	-35	-37	-35	8	7	-5
	Jun	-5	-35	-38	-39	0	6	-3
	Jul	-12	-40	-43	-37	1	13	-5
	Ago	-6	-33	-37	-35	-6	5	-2
	Set	-10	-34	-35	-37	-2	4	-6
	Out	-12	-37	-36	-35	0	13	-6
	Nov	-3	-36	-36	-28	-16	11	4
	Dez	-15	-36	-41	-33	-5	2	5
04	Jan	-17	-25	-35	-35	-3	5	8
	Fev	-21	-39	-36	-43	-3	9	-6
	Mar	-11	-35	-34	-37	0	6	2
	Abr	-9	-33	-37	-30	-6	2	-2
	Mai	-13	-32	-34	-36	9	6	-6
	Jun	-5	-28	-25	-30	6	15	-7
	Jul	-2	-29	-30	-32	-2	8	-5
	Ago	-7	-31	-31	-34	-1	13	-5
	Set	-11	-36	-39	-41	-3	2	-3
	Out	-17	-34	-35	-36	-7	7	-9

1	2	3	4	5	6	7
Production trend	Order books	Domestic order books	Export order books	Production expectations	Stocks of finished products	Selling-price expectations

**F.1.5 INQUÉRITO DE CONJUNTURA À INDÚSTRIA TRANSFORMADORA<sup>(a)</sup>**

**Bens intermédios, saldos de respostas extremas**  
**Valores não corrigidos de sazonalidade**

**MANUFACTURING SURVEY<sup>(a)</sup>**

**Intermediate goods, percentage balances**  
**Not seasonally adjusted**

Fonte / Source: Instituto Nacional de Estatística

	Produção actual	Procura global	Procura interna	Procura externa	Produção prevista	Stocks de produtos acabados	Preços de venda previstos
	1	2	3	4	5	6	7
<b>01</b>	0	-16	-18	-19	7	14	0
<b>02</b>	-3	-18	-21	-8	4	16	5
<b>03</b>	-4	-32	-37	-18	3	17	-1
<b>03</b> Mai	-11	-43	-50	-24	2	28	-8
Jun	-10	-32	-34	-20	1	19	-7
Jul	-10	-30	-31	-22	0	8	-8
Ago	5	-34	-39	-19	10	17	-7
Set	-2	-22	-26	-15	2	10	23
Out	-2	-33	-42	-8	11	14	-7
Nov	3	-33	-39	-13	3	16	6
Dez	-5	-23	-28	-14	6	10	4
<b>04</b> Jan	6	-18	-24	-4	5	9	11
Fev	5	-20	-26	2	10	8	9
Mar	0	-16	-20	-7	9	7	5
Abr	0	-16	-20	-6	7	9	12
Mai	1	-20	-25	-4	4	7	5
Jun	2	8	-28	2	3	12	2
Jul	30	7	-1	-7	0	9	4
Ago	-1	12	-22	-7	2	2	4
Set	-26	-40	-24	-5	6	-25	7
Out	-29	-13	-25	3	2	2	4

1	2	3	4	5	6	7
Production trend	Order books	Domestic order books	Export order books	Production expectations	Stocks of finished products	Selling-price expectations

**F.1.6 INQUÉRITO DE CONJUNTURA À INDÚSTRIA TRANSFORMADORA<sup>(a)</sup>**

**Fabricação de automóveis, saldos de respostas extremas**  
**Valores não corrigidos de sazonalidade**

**MANUFACTURING SURVEY<sup>(a)</sup>**

**Vehicles manufacturing, percentage balances**  
**Not seasonally adjusted**

Fonte / Source: Instituto Nacional de Estatística

	Produção actual	Procura global	Procura interna	Procura externa	Produção prevista	Stocks de produtos acabados	Preços de venda previstos
	1	2	3	4	5	6	7
<b>01</b>	-9	-19	-17	-11	-1	1	1
<b>02</b>	5	-20	-19	-25	3	5	-1
<b>03</b>	-9	-18	-28	-13	-14	10	7
<b>03</b> Mai	-62	-3	-32	-7	-62	13	0
Jun	22	9	-19	-4	-50	0	0
Jul	-3	-17	-32	-11	-17	13	0
Ago	-3	-17	-32	-8	-5	0	0
Set	2	-17	-32	-11	0	13	0
Out	-12	-17	-32	-11	-12	13	0
Nov	-14	-20	-20	-11	-14	14	0
Dez	-12	-17	-32	-11	-14	12	13
<b>04</b> Jan	-71	-17	-32	-11	-59	12	0
Fev	-14	-17	-32	-8	-61	12	0
Mar	-73	-32	-17	-1	-59	0	0
Abr	-14	-32	-17	-7	-59	15	0
Mai	-73	-32	-17	-1	0	13	0
Jun	0	-32	-17	-1	-14	28	0
Jul	-54	-27	-17	7	0	12	0
Ago	5	-14	-17	-1	0	13	0
Set	0	-27	-17	-1	0	13	0
Out	0	2	-32	7	0	12	0

1	2	3	4	5	6	7
Production trend	Order books	Domestic order books	Export order books	Production expectations	Stocks of finished products	Selling-price expectations

F.1.7 INQUÉRITO DE CONJUNTURA À INDÚSTRIA TRANSFORMADORA<sup>(a)</sup>

Outros bens de equipamento, saldos de respostas extremas  
Valores não corrigidos de sazonalidade

MANUFACTURING SURVEY<sup>(a)</sup>

Other equipment goods, percentage balances  
Not seasonally adjusted

Fonte / Source: Instituto Nacional de Estatística

	Produção actual	Procura global	Procura interna	Procura externa	Produção prevista	Stocks de produtos acabados	Preços de venda previstos
	1	2	3	4	5	6	7
01	12	-10	-34	-10	20	16	12
02	-7	-19	-28	-12	0	19	7
03	-12	-38	-40	-27	-8	-2	-13
03	Mai -6	-38	-43	-24	-12	-1	-8
	Jun -7	-41	-40	-17	-2	-4	-21
	Jul -6	-32	-36	-19	4	4	-20
	Ago -2	-35	-38	-28	-4	-6	-22
	Set -10	-41	-36	-36	-3	-3	-16
	Out 6	-26	-34	-27	-6	-13	-11
	Nov 4	-26	-30	-29	-4	2	-10
	Dez -13	-30	-34	-27	10	4	15
04	Jan -16	-25	-29	-23	8	-1	-7
	Fev -6	-30	-34	-13	10	-2	-3
	Mar -4	-32	-40	-21	-10	4	1
	Abr 12	-23	-34	-14	5	-8	-3
	Mai 10	-25	-30	-25	1	2	1
	Jun 15	-29	-37	-26	-1	-4	-2
	Jul 14	-25	-30	-20	-8	3	-2
	Ago -8	-22	-20	-20	0	-5	4
	Set 3	-27	-34	-7	7	0	4
	Out -6	-31	-27	-33	-6	-4	7

1	2	3	4	5	6	7
Production trend	Order books	Domestic order books	Export order books	Production expectations	Stocks of finished products	Selling-price expectations

F.1.8 CAPACIDADE PRODUTIVA NA INDÚSTRIA TRANSFORMADORA

Grau de utilização total e por tipo de bens  
Valores não corrigidos de sazonalidade

RATE OF CAPACITY UTILIZATION IN MANUFACTURING

Breakdown by type of goods  
Not seasonally adjusted

Fonte / Source: Instituto Nacional de Estatística, *Inquérito Mensal de Conjuntura à Indústria Transformadora*

	Total	Por tipo de bens				
		Consumo	Intermédios	Fabricação de automóveis	Outros bens de equipamento	
	1	2	3	4	5	
99	II 81	81	81	81	84	91
	III 82	83	83	80	82	92
	IV 83	81	81	84	82	90
00	I 81	82	82	79	80	91
	II 83	84	84	83	77	92
	III 82	83	83	78	92	91
	IV 84	83	83	82	93	93
01	I 82	81	81	79	99	90
	II 83	83	83	81	94	92
	III 80	81	81	76	92	90
	IV 79	77	77	78	91	90
02	I 80	82	82	76	96	74
	II 81	77	77	81	93	89
	III 82	82	81	81	94	82
	IV 77	75	75	78	94	74
03	I 77	74	74	77	97	75
	II 77	75	75	77	90	74
	III 86	90	90	82	94	75
	IV 80	79	79	79	92	80
04	I 78	77	77	76	92	81
	II 81	76	76	84	92	80
	III 82	77	77	83	93	84

1	2	3	4	5
Total	Consumption	Intermediate	Vehicles manufacturing	Other equipment goods
By type of goods				

F.1.9 CONSTRUÇÃO E OBRAS PÚBLICAS

CONSTRUCTION AND PUBLIC WORKS

Fonte / Source: coluna/column (1) Cimpor e Secil; (2) Siderurgia Nacional; (3) AECOPS; (4) ANEOP

	Vendas de materiais		Carteira de encomendas (meses)	Obras públicas adjudicadas (10 <sup>3</sup> euros)	
	Cimento (média 1990=100)	Aço (média 1990=100)			
	1	2			
01	147.1	179.6	11	4 342 146.10	
02	137.3	180.4	11	3 913 189.00	
03	114.2	166.5	9	3 182 593.00	
03	Mai	126.1	.	10	269 752.00
	Jun	111.7	.	10	218 062.00
	Jul	132.6	.	9	318 184.00
	Ago	96.1	.	9	213 161.00
	Set	121.9	.	9	280 397.00
	Out	125.1	.	9	277 521.00
	Nov	106.2	.	9	216 462.00
	Dez	90.2	.	9	319 048.00
04	Jan	105.3	.	9	293 670.00
	Fev	104.3	.	9	417 430.00
	Mar	130.6	.	8	228 410.00
	Abr	117.5	.	9	339 840.00
	Mai	122.2	.	8	320 940.00
	Jun	114.4	.	8	427 770.00
	Jul	121.7	.	9	264 980.00
	Ago	105.9	.	8	368 250.00
	Set	121.9	.	9	538 470.00
	Out	100.0	.	.	.

	1 (average 1990=100) Cement	2 (average 1990=100) Steel	3 (months) Order books	4 (10 <sup>3</sup> euros) Government contracts
	Sales of materials			

F.1.10 LICENÇAS DE CONSTRUÇÃO E OBRAS CONCLUÍDAS<sup>(a)</sup>

PERMITS ISSUED AND BUILDING COMPLETIONS<sup>(a)</sup>

Fonte / Source: Instituto Nacional de Estatística

	Licenças de construção				Obras concluídas					
	Total	Novas	Habitação		Número	Novas	Número	Habitação		
			Total	Novas				Número	Novas	Fogos
	1	2	3	4	5	6	7	8	9	
99	II	16 179	13 291	13 232	11 155	13 503	11 045	10 960	9 164	24 862
	III	15 968	13 137	13 280	11 199	14 961	12 226	12 309	10 285	26 835
	IV	15 690	13 131	13 069	11 248	14 972	12 269	12 138	10 205	29 475
00	I	15 623	13 098	13 001	11 174	14 724	12 202	12 136	10 281	28 016
	II	15 237	12 572	12 691	10 745	13 766	11 480	11 351	9 656	27 764
	III	15 046	12 314	12 457	10 487	13 976	11 640	11 733	10 037	26 182
	IV	14 673	12 201	11 962	10 261	13 690	11 281	11 337	9 674	26 441
01	I	13 072	10 856	10 777	9 251	13 296	11 093	11 047	9 519	26 195
	II	16 081	13 307	13 285	11 279	13 415	11 113	11 201	9 533	25 648
	III	14 649	12 103	11 976	10 094	14 304	11 947	11 934	10 217	25 852
	IV	14 592	12 151	11 958	10 196	14 233	11 757	11 676	9 943	28 500
02	I	13 928	11 019	11 322	9 335	13 432	11 310	11 194	9 645	25 706
	II	15 610	12 185	12 421	10 358	14 698	12 401	12 392	10 613	28 999
	III	15 745	12 238	12 735	10 608	15 418	13 090	13 360	11 479	37 142
	IV	13 800	10 531	10 716	8 899	12 372	10 270	10 397	8 742	19 171
03	I	13 440	10 094	10 458	8 386	12 271	10 064	10 087	8 514	18 921
	II	15 014	11 208	11 731	9 364	12 985	10 549	10 701	8 970	21 054
	III	14 114	10 413	11 015	8 708	13 116	10 745	10 907	9 230	21 211
	IV	14 371	10 613	11 177	8 968	11 047	9 085	9 217	7 843	17 319
04	I	12 721	9 645	9 931	8 101	8 146	6 605	6 669	5 612	12 145
	II	14 056	10 430	10 629	8 513	6 637	5 306	5 493	4 569	11 877
	III	13 183	9 621	10 009	7 922	.	.	.	.	.

	1 Total	2 New	3 Total	4 New	5 Number	6 Number New	7 Number	8 Number	9 Dwellings New
	Residential				Total		Residential		
	Permits issued				Building completions				

**F.1.11 INQUÉRITO DE CONJUNTURA À CONSTRUÇÃO E OBRAS PÚBLICAS<sup>(a)</sup> (continua)**  
**Saldos de respostas extremas, novas séries**  
**Valores não corrigidos de sazonalidade**

**CONSTRUCTION AND PUBLIC WORKS SURVEY<sup>(a)</sup>**  
**(to be continued)**  
**Percentage balances, new series**  
**Not seasonally adjusted**

Fonte / Source: Instituto Nacional de Estatística

	Apreciação da actividade				Carteira de encomendas			
	Total	Habituação	Edifícios não residenciais	Obras públicas	Total	Habituação	Edifícios não residenciais	Obras públicas
	1	2	3	4	5	6	7	8
<b>01</b>	-3	-10	6	3	-21	-26	-18	-16
<b>02</b>	-23	-22	-8	-26	-44	-54	-27	-45
<b>03</b>	-35	-42	-28	-27	-68	-72	-60	-66
<b>03</b> Mai	-37	-42	-29	-33	-72	-74	-68	-69
Jun	-40	-47	-37	-27	-71	-74	-65	-70
Jul	-31	-41	-24	-17	-67	-71	-61	-62
Ago	-36	-48	-28	-17	-70	-74	-65	-67
Set	-31	-39	-24	-22	-66	-70	-50	-70
Out	-28	-42	-13	-10	-69	-73	-64	-65
Nov	-32	-38	-27	-23	-66	-73	-58	-58
Dez	-31	-39	-17	-22	-63	-66	-46	-68
<b>04</b> Jan	-38	-44	-30	-31	-66	-69	-59	-67
Fev	-38	-38	-37	-38	-68	-73	-53	-68
Mar	-35	-37	-29	-32	-66	-68	-65	-62
Abr	-32	-39	-20	-27	-64	-70	-50	-63
Mai	-33	-36	-34	-27	-68	-71	-69	-63
Jun	-28	-33	-28	-19	-67	-71	-66	-62
Jul	-26	-30	-27	-19	-64	-70	-55	-57
Ago	-22	-27	-27	-8	-66	-68	-70	-60
Set	-23	-32	-19	-10	-63	-67	-65	-54
Out	-22	-27	-26	-11	-61	-65	-60	-53

1	2	3	4	5	6	7	8
Total	Residencial buildings	Non-residential buildings	Public woks	Total	Residencial buildings	Non-residential buildings	Public woks
Activity appraisal				Order books			

**F.1.11 INQUÉRITO DE CONJUNTURA À CONSTRUÇÃO E OBRAS PÚBLICAS<sup>(a)</sup> (continuação)**  
**Saldos de respostas extremas, novas séries**  
**Valores não corrigidos de sazonalidade**

**CONSTRUCTION AND PUBLIC WORKS SURVEY<sup>(a)</sup>**  
**(continued)**  
**Percentage balances, new series**  
**Not seasonally adjusted**

Fonte / Source: Instituto Nacional de Estatística

	Perspectivas de emprego				Perspectivas de preços			
	Total	Habituação	Edifícios não residenciais	Obras públicas	Total	Habituação	Edifícios não residentes	Obras públicas
	1	2	3	4	5	6	7	8
<b>01</b>	4	-3	12	4	-3	-4	-2	-4
<b>02</b>	-21	-22	-8	-27	-16	-15	-11	-21
<b>03</b>	-36	-38	-30	-35	-22	-22	-18	-28
<b>03</b> Mai	-33	-34	-31	-33	-26	-23	-25	-31
Jun	-38	-39	-34	-36	-25	-23	-22	-30
Jul	-34	-37	-28	-31	-24	-22	-18	-31
Ago	-34	-41	-26	-27	-20	-21	-15	-22
Set	-34	-36	-24	-37	-22	-24	-16	-26
Out	-33	-36	-28	-32	-23	-24	-20	-24
Nov	-31	-33	-30	-29	-22	-23	-18	-23
Dez	-35	-39	-21	-37	-20	-20	-15	-25
<b>04</b> Jan	-26	-28	-21	-23	-21	-20	-13	-27
Fev	-27	-25	-21	-34	-18	-15	-15	-24
Mar	-26	-26	-28	-25	-20	-21	-17	-22
Abr	-27	-30	-17	-28	-20	-19	-16	-24
Mai	-22	-22	-26	-19	-19	-19	-19	-21
Jun	-22	-23	-25	-20	-19	-20	-17	-20
Jul	-26	-26	-27	-24	-21	-22	-22	-17
Ago	-22	-23	-27	-18	-15	-17	-17	-11
Set	-25	-25	-33	-22	-18	-19	-18	-17
Out	-32	-32	-32	-32	-16	-14	-22	-15

1	2	3	4	5	6	7	8
Total	Residencial buildings	Non-residential buildings	Public woks	Total	Residencial buildings	Non-residential buildings	Public woks
Employment expectations				Price expectations			



Fonte / Source: coluna / column (1-6) Rede Eléctrica Nacional; (7-10) Direcção-Geral de Energia

	Electricidade						Gasolina (ton)	Gasóleo (ton)	Fuelóleo (ton)	Fuelóleo, excepto para centrais térmicas (ton)
	Produção			Importação (GWh)	Exportação (GWh)	Consumo (GWh)				
	Total (GWh)	Hidráulica (GWh)	Térmica (GWh)							
1	2	3	4	5	6	7	8	9	10	
01	37 707	13 394	24 313	3 741	3 502	40 015	2 048 689	5 203 459	3 257 492	1 869 510
02	36 619	7 262	29 357	5 330	3 429	40 664	2 023 896	5 190 145	3 538 277	1 713 906
03	37 063	14 669	22 394	5 134	2 340	43 061	1 994 109	5 253 456	2 344 918	1 615 542
03										
Mai	2 899	1 141	1 758	393	114	3 412	165 128	439 211	194 626	139 188
Jun	3 041	615	2 426	368	194	3 374	165 382	410 241	288 754	130 356
Jul	3 150	576	2 574	474	146	3 653	183 012	480 779	264 010	130 172
Ago	2 837	387	2 450	444	16	3 392	194 391	428 596	244 466	138 958
Set	2 956	553	2 403	429	80	3 504	161 043	440 614	259 163	139 836
Out	3 049	784	2 265	469	107	3 638	159 337	470 848	194 330	135 982
Nov	3 164	1 363	1 801	415	214	3 688	154 803	424 017	139 916	124 182
Dez	3 386	1 868	1 518	467	281	3 999	176 081	442 020	142 600	125 018
04										
Jan	3 262	1 281	1 981	702	268	4 095	156 897	436 965	142 163	124 673
Fev	2 948	1 337	1 611	629	215	3 739	145 607	419 820	139 641	122 192
Mar	3 068	998	2 070	711	189	3 969	165 997	500 849	167 248	139 281
Abr	2 429	740	1 689	857	114	3 520	164 073	462 422	146 459	134 030
Mai	2 682	727	1 955	675	61	3 586	158 315	458 530	135 722	126 915
Jun	2 828	516	2 312	651	28	3 637	158 840	447 561	194 910	135 812
Jul	2 967	426	2 541	733	69	3 856	164 117	475 279	215 450	138 645
Ago	2 566	423	2 143	683	40	3 469	.	.	.	.
Set	2 874	625	2 249	588	116	3 589	.	.	.	.
Out	2 770	664	2 106	631	88	3 729	.	.	.	.

1	2	3	4	5	6	7	8	9	10
(GWh)	(GWh)	(GWh)	(GWh)	(GWh)	(GWh)	(GWh)	(ton)	(ton)	(ton)
Total	Hydro	Thermal	Imports	Exports	Consumption	Gasoline	Diesel	Fuel	Industry consumption of fuel
Production			Electricity						

F.1.13 INQUÉRITO DE CONJUNTURA AO COMÉRCIO<sup>(a)</sup>Saldos de respostas extremas, novas séries  
Valores não corrigidos de sazonalidadeTRADE SURVEY<sup>(a)</sup>Percentage balances, new series  
Not seasonally adjusted

Fonte / Source: Instituto Nacional de Estatística

	Vendas		Existências		Persp.encomendas a fornecedores		Preços de venda		Actividade no mês		Actividade próximos 3 meses		Perspectivas de volume de venda		Perspectivas de preços de venda	
	Grosso	Retalho	Grosso	Retalho	Grosso	Retalho	Grosso	Retalho	Grosso	Retalho	Grosso	Retalho	Grosso	Retalho	Grosso	Retalho
	1	2	4	5	6	7	8	9	10	11	12	13	14	15	16	17
01	4	2	5	17	-4	-3	6	11	-7	-7	13	21	11	11	10	3
02	-3	-10	6	15	-10	-14	6	12	-12	-16	7	8	0	3	9	4
03	-17	-22	2	9	-14	-23	1	7	-21	-26	2	0	1	-2	3	1
03																
Mai	-31	-28	1	5	-16	-27	-1	-8	-27	-28	4	-14	-	-	-	-
Jun	-24	-31	2	16	-19	-25	-9	6	-17	-35	0	-4	-	-	-	-
Jul	-19	-23	4	10	-15	-29	-10	0	-25	-30	-4	7	-4	-5	-7	-25
Ago	-16	-14	-1	8	-12	-23	-7	1	-28	-21	9	-1	-	-	-	-
Set	-21	-15	-2	12	-14	-8	3	4	-23	-33	5	8	-	-	-	-
Out	-10	-16	0	6	-2	-15	-1	5	-15	-27	7	11	10	15	6	1
Nov	-13	-16	-1	-1	-14	-13	-2	3	-16	-24	6	11	-	-	-	-
Dez	-10	-15	0	-1	-13	-20	0	16	-15	-18	0	0	-	-	-	-
04																
Jan	-10	-7	-1	7	-8	-9	14	29	-16	-23	6	-4	-2	-5	12	27
Fev	-26	-19	0	6	-10	-10	11	-5	-19	-31	6	10	-	-	-	-
Mar	-20	-38	2	8	-9	-13	-1	3	-22	-36	7	3	-	-	-	-
Abr	-9	-26	2	3	2	-7	13	-3	-17	-36	8	9	18	12	11	-3
Mai	8	0	-3	9	-1	-7	13	1	-13	-24	7	8	-	-	-	-
Jun	-5	-9	6	3	-5	-17	6	-5	-18	-33	7	0	-	-	-	-
Jul	7	2	7	3	-13	-8	-3	0	-11	-28	6	10	0	13	2	12
Ago	2	-6	4	5	-3	-14	5	0	-9	-28	8	6	-	-	-	-
Set	-10	-14	5	0	-4	-10	7	10	-9	-21	9	6	-	-	-	-
Out	-5	-5	6	7	-4	-1	5	4	-14	-28	4	15	0	12	12	22

1	2	3	4	5	6	7	8	9	10	11	12	13	14	15	16	17
Wholesale	Retail	Machinery sales	Wholesale	Retail	Wholesale	Retail	Wholesale	Retail	Wholesale	Retail	Wholesale	Retail	Wholesale	Retail	Wholesale	Retail
Sales			Stocks		Placing orders		Selling prices		Present business situation		Expected business situation		Sales expectations		Prices expectations	

**F.1.14 ÍNDICE DE VOLUME DE NEGÓCIOS NO COMÉRCIO A RETALHO**  
Base 2000 = 100

**RETAIL TRADE INDEX**  
2000 = 100

Fonte / Source: Instituto Nacional de Estatística

	Índice geral	Produtos alimentares, bebidas e tabaco	Produtos não alimentares	Produtos alimentares, bebidas e tabaco		Produtos não alimentares					
				Em estabelecimentos não especializados	Em estabelecimentos especializados	Em estabelecimentos não especializados	Produtos farmacêuticos, médicos, cosméticos e de higiene	Têxteis vestuário, calçado e artigos de couro	Móveis, artigos de ilumin. e outros artigos para o lar	Livros, jornais e artigos de papelaria; outros produtos	Comércio a retalho por correspondência
	1	2	3	4	5	6	7	8	9	10	11
<b>00</b>	100.0	100.0	100.0	100.0	100.0	100.0	100.0	100.0	100.0	100.0	100.0
<b>01</b>	106.1	109.5	103.6	111.3	103.1	137.6	106.2	103.6	103.4	100.1	114.2
<b>02</b>	107.9	109.8	106.4	112.0	102.3	227.8	109.2	104.9	105.2	99.9	110.3
<b>03</b>											
Abr	101.2	108.0	96.2	111.2	96.5	229.2	107.3	99.2	89.7	87.6	112.6
Mai	104.1	109.5	100.1	112.7	98.1	224.2	113.9	97.8	94.5	92.1	123.6
Jun	99.2	106.2	94.1	110.2	92.3	197.9	104.8	85.1	93.3	87.0	111.2
Jul	112.4	117.8	108.5	121.6	104.3	248.4	118.3	99.6	110.0	98.4	83.9
Ago	107.0	126.2	92.9	132.0	105.8	230.9	97.0	88.6	92.5	86.1	72.8
Set	106.8	110.7	103.9	115.4	94.2	234.9	114.7	94.4	96.7	103.8	122.7
Out	111.5	110.0	112.6	113.9	96.4	255.3	121.3	121.2	105.5	101.5	147.0
Nov	110.0	110.9	109.3	118.0	86.0	307.7	118.1	115.2	105.0	92.9	149.8
Dez	144.1	141.0	146.4	148.9	112.8	483.2	132.0	170.6	131.7	139.9	143.9
<b>04</b>											
Jan	97.3	99.8	95.5	106.1	77.5	259.5	114.5	101.9	86.4	82.0	95.8
Fev	92.1	95.6	89.6	101.8	73.6	230.7	108.5	80.1	85.4	79.9	107.8
Mar	104.7	105.9	103.8	112.5	82.8	234.6	128.6	95.2	97.4	93.2	132.1
Abr	106.0	113.9	100.1	120.0	92.8	243.5	115.8	103.7	92.7	88.1	140.0
Mai	103.8	110.6	98.8	117.1	87.7	234.3	119.3	96.9	92.4	87.1	118.9
Jun	105.0	113.4	98.9	119.7	91.5	218.4	118.9	88.1	95.0	90.5	110.5
Jul	115.0	126.2	106.9	134.3	97.4	268.8	122.3	103.4	105.6	92.9	68.0
Ago	112.7	127.8	101.6	136.7	96.7	250.5	110.8	96.4	98.5	95.4	63.5
Set	111.0	114.6	108.3	122.4	87.3	252.8	116.2	101.2	101.0	108.3	110.4

1	2	3	4	5	6	7	8	9	10	11
Overall index	Foodstuffs, beverages and tobacco	Non-foodstuffs, beverages and tobacco	Non-specialised establishments	Specialised establishments	Non-specialised establishments	Chemists, medical products, cosmetics and hygiene products	Textile, clothing, footwear and leather products	Furniture, lighting and other housing expenses	Books, newspapers and stationery; other new products	Mail trade
			Foodstuffs, beverages and tobacco			Non-foodstuffs, beverages and tobacco				

**F.1.15 TURISMO: DORMIDAS NA HOTELARIA<sup>(a)</sup>**  
Por país de residência habitual

**TOURISM: BEDNIGHTS<sup>(a)</sup>**  
By country of main residence

Fonte / Source: Instituto Nacional de Estatística

Milhares - Thousands

	Portugal	Estrangeiro															
		Total	Europa							América				África	Ásia e Oceânia		
			Total <sup>(1)</sup>	União Europeia <sup>(1)</sup>	Alemanha	Espanha	França	Itália	Países Baixos	Reino Unido	Total	Brasil	Canadá		EUA	Total	Japão
1	2	3	4	5	6	7	8	9	10	11	12	13	14	15	16	17	
<b>01</b>	10 892	25 384	23 228	21 911	4 814	2 064	1 112	859	1 926	7 885	1 626	372	415	720	198	333	144
<b>02</b>	10 646	23 563	21 671	20 486	4 105	2 068	1 156	780	1 825	7 406	1 362	325	303	625	179	351	170
<b>03</b>	10 661	23 215	21 479	20 253	3 899	2 154	1 202	722	1 667	7 385	1 256	300	295	561	157	323	144
<b>03</b>																	
Abr	927	1 998	1 865	1 778	386	246	122	63	138	555	99	19	28	44	11	24	11
Mai	877	2 318	2 176	2 061	386	156	178	62	189	769	105	26	16	55	14	24	8
Jun	947	2 418	2 257	2 111	390	137	129	53	199	815	118	28	13	58	14	29	9
Jul	1 186	2 735	2 568	2 355	367	267	134	73	244	809	117	35	15	55	17	32	11
Ago	1 812	3 021	2 886	2 725	424	519	193	185	185	834	95	22	11	53	15	25	10
Set	1 051	2 500	2 326	2 176	440	220	132	77	171	809	124	35	16	63	17	33	12
Out	769	2 074	1 883	1 773	384	139	85	51	128	717	138	34	25	69	15	38	16
Nov	671	1 173	1 045	983	211	88	40	27	58	395	88	22	15	44	13	27	15
Dez	613	936	834	795	140	117	40	35	49	286	63	24	7	27	11	28	18
<b>04</b>																	
Jan	547	1 003	899	866	169	78	33	33	68	358	70	25	16	24	8	26	16
Fev	635	1 299	1 167	1 124	230	94	48	26	103	460	101	22	46	28	9	22	13
Mar	752	1 630	1 455	1 400	325	125	53	41	113	531	135	19	57	52	12	29	18
Abr	979	1 940	1 791	1 715	343	258	115	53	107	545	106	26	25	48	12	31	16
Mai	880	2 225	2 028	1 939	372	132	162	58	176	674	133	34	21	68	18	47	19
Jun	893	2 490	2 314	2 075	356	126	104	59	167	818	107	23	15	56	14	54	24
Jul	1 276	2 513	2 329	2 184	358	263	115	74	177	740	128	37	16	61	15	41	16
Ago	1 939	2 946	2 799	2 686	401	579	174	193	174	793	94	24	11	46	18	35	13
Set	1 082	2 601	2 396	2 278	464	246	116	74	163	834	145	39	20	72	17	44	18

1	2	3	4	5	6	7	8	9	10	11	12	13	14	15	16	17
Portugal	Total	Total <sup>(1)</sup>	European Union <sup>(1)</sup>	Germany	Spain	France	Italy	Netherlands	United Kingdom	Total	Brazil	Canada	USA	Africa	Total	Japan
				Europe				America					Asia and Australia			
				Foreign countries												

(1) Excepto Portugal. / Excluding Portugal.

F.1.16 VIATURAS

VEHICLES

Fonte / Source: Associação do Comércio Automóvel de Portugal

	Vendas de viaturas			Matrículas de viaturas		
	Passageiros (incluindo todo-o-terreno)	Comerciais		Passageiros	Comerciais	
		Ligeiras (excluindo todo-o-terreno)	Pesadas		Ligeiras	Pesadas
1	2	3	4	5	6	
01	255 210	98 684	7 572	303 054	92 782	13 668
02	226 092	79 295	5 436	268 217	75 912	10 238
03	189 792	69 068	4 294	225 379	65 919	7 941
03						
Mai	16 861	5 497	407	19 885	5 229	764
Jun	17 970	5 879	375	17 227	4 352	587
Jul	20 340	6 018	343	24 433	6 021	709
Ago	11 955	4 122	189	17 116	4 728	483
Set	13 170	5 253	380	16 448	5 107	677
Out	13 828	6 175	361	17 279	5 870	646
Nov	14 709	5 748	363	17 712	5 521	616
Dez	16 125	7 355	386	18 942	7 023	640
04						
Jan	14 414	5 588	514	18 145	5 378	793
Fev	14 521	5 525	326	17 378	5 286	672
Mar	21 148	6 952	462	22 140	5 812	767
Abr	16 863	6 259	486	21 119	5 890	851
Mai	19 457	6 170	537	26 107	6 671	935
Jun	19 504	6 316	462	.	.	.
Jul	18 725	5 789	404	.	.	.
Ago	12 551	4 307	280	.	.	.
Set	13 657	5 526	410	.	.	.
Out	14 434	6 045	380	.	.	.

1	2	3	4	5	6
Passenger (including 4x4)	Under 3.5 ton (excluding 4x4)	Above 3.5 ton	Passengers	Under 3.5 ton	Above 3.5
Commercial			Commercial		
Sales of vehicles			Registrations		

F.1.17 INDICADORES DE CONFIANÇA

CONFIDENCE INDICATORS

Saldos de respostas extremas  
Valores corrigidos de sazonalidade

Percentage balances  
Seasonally adjusted

Fonte / Source: Comissão Europeia

	Indicador de sentimento económico (índice)	Indicador de confiança dos consumidores	Indicador de confiança na indústria	Indicador de confiança na construção	Indicador de confiança no comércio a retalho
1	2	3	4	5	
01	101.4	-24	-6	-6	-11
02	90.5	-34	-12	-34	-17
03	83.2	-42	-16	-47	-13
03					
Mai	77.9	-45	-18	-45	-15
Jun	81.7	-42	-15	-42	-18
Jul	85.7	-41	-14	-52	-11
Ago	85.4	-41	-15	-42	-10
Set	84.6	-39	-12	-47	-13
Out	87.6	-33	-14	-46	-10
Nov	88.1	-35	-17	-43	-3
Dez	87.8	-36	-12	-47	-2
04					
Jan	87.2	-36	-11	-40	-8
Fev	89.3	-37	-12	-38	-11
Mar	93.1	-36	-10	-56	-13
Abr	94.1	-38	-11	-42	-10
Mai	95.0	-35	-9	-43	-7
Jun	93.6	-31	-8	-42	-10
Jul	94.8	-32	-7	-45	-6
Ago	95.0	-32	-6	-40	-8
Set	97.1	-32	-8	-41	-5
Out	94.0	-34	-8	-38	-8

1	2	3	4	5
(index)				
Economic sentiment indicator	Consumer confidence indicator	Industrial confidence indicator	Construction confidence indicator	Retail confidence indicator

F.2.1 POPULAÇÃO E EMPREGO<sup>(a)</sup>

POPULATION AND EMPLOYMENT<sup>(a)</sup>

Fonte / Source: Instituto Nacional de Estatística, *Inquérito ao Emprego*, Banco de Portugal

Coluna/columns (1-6) milhares / thousands; rates %

	População residente total	População activa total	Emprego	Desemprego			Taxa de actividade			Taxa de actividade, 15 a 64 anos			Taxa de desemprego				
				Total	À procura de 1º emprego	À procura de novo emprego	Total	Homens	Mulheres	Total	Homens	Mulheres	Total	Jovens (até 24 anos)	Homens	Mulheres	
	1	2	3	4	5	6	7	8	9	10	11	12	13	14	15	16	
99	IV	10 191.4	5 145.7	4 930.6	215.2	30.6	184.5	50.5	57.4	44.0	70.5	78.5	62.8	4.2	8.2	3.6	4.8
	I	10 198.7	5 198.8	4 972.1	226.8	29.6	197.1	51.0	57.8	44.7	71.1	78.8	63.6	4.4	9.6	3.7	5.2
	II	10 211.7	5 196.2	5 002.6	193.6	22.1	171.5	50.9	57.5	44.7	70.9	78.4	63.6	3.7	7.9	2.9	4.7
	III	10 230.7	5 254.2	5 047.6	206.6	29.8	176.8	51.4	58.1	45.1	71.5	79.1	64.2	3.9	8.3	3.1	5.0
01	IV	10 251.6	5 256.3	5 061.2	195.1	27.6	167.5	51.3	58.1	44.9	71.4	79.2	63.9	3.7	8.3	2.9	4.7
	I	10 266.8	5 304.8	5 085.2	219.6	29.2	190.4	51.7	58.3	45.5	71.9	79.3	64.8	4.1	9.4	3.1	5.4
	II	10 281.5	5 303.5	5 100.6	202.9	30.0	172.9	51.6	58.2	45.4	71.7	79.0	64.6	3.8	8.9	2.9	4.9
	III	10 303.0	5 333.6	5 122.4	211.2	36.2	175.0	51.8	58.5	45.4	72.0	79.6	64.7	4.0	8.9	3.3	4.8
02	IV	10 325.3	5 359.1	5 138.5	220.5	42.8	177.7	51.9	58.5	45.7	72.2	79.6	65.0	4.1	10.2	3.3	5.0
	I	10 336.3	5 367.5	5 131.8	235.6	36.5	199.1	51.9	58.6	45.7	72.3	79.9	65.0	4.4	10.5	3.7	5.2
	II	10 351.3	5 400.7	5 157.7	243.1	30.2	212.8	52.2	58.7	46.0	72.5	79.9	65.4	4.5	10.4	3.8	5.3
	III	10 374.4	5 438.0	5 164.2	273.8	46.9	226.9	52.4	58.8	46.4	72.9	80.1	65.8	5.0	12.1	4.1	6.1
03	IV	10 400.6	5 425.1	5 095.5	329.6	50.9	278.7	52.2	58.4	46.4	72.6	79.5	66.0	6.1	13.4	4.9	7.5
	I	10 417.9	5 450.3	5 105.3	345.0	42.1	302.9	52.3	58.3	46.7	72.9	79.3	66.6	6.3	14.0	5.5	7.3
	II	10 431.8	5 451.1	5 117.7	333.4	39.4	294.0	52.3	58.2	46.7	72.8	79.2	66.6	6.1	13.4	5.2	7.2
	III	10 454.5	5 465.7	5 130.5	335.2	46.9	288.3	52.3	58.5	46.4	72.8	79.6	66.2	6.1	14.7	5.5	6.9
04	IV	10 476.2	5 473.9	5 118.3	355.6	56.6	299.0	52.3	58.4	46.4	72.8	79.4	66.4	6.5	15.8	5.6	7.5
	I	10 484.8	5 454.4	5 107.2	347.2	46.5	300.7	52.0	58.1	46.3	72.6	78.9	66.4	6.4	15.5	5.5	7.4
	II	10 497.2	5 471.9	5 124.6	347.3	40.0	307.3	52.1	58.1	46.5	72.8	79.0	66.7	6.3	14.0	5.6	7.2
	III	10 515.8	5 501.4	5 125.5	375.9	56.5	319.4	52.3	58.1	46.9	73.1	79.1	67.2	6.8	16.0	6.0	7.8

	1	2	3	4	5	6	7	8	9	10	11	12	13	14	15	16
	Total resident population	Total labour force	Employment	Total	Seeking 1st employment	Seeking new employment	Total	Male	Female	Total	Male	Female	Total	Youth under 25 years	Male	Female
				Unemployment			Participation rate			Participation rate, 15 to 64 years			Unemployment rate			

F.2.2 EMPREGO POR RAMO DE ACTIVIDADE<sup>(a)</sup>

EMPLOYMENT BY BRANCH OF ACTIVITY<sup>(a)</sup>

Fonte / Source: Instituto Nacional de Estatística, *Inquérito ao Emprego*

Milhares / Thousands

	Emprego global									Emprego por conta de outrem				
	Total	Agricultura, silvicultura e pesca	Indústria, electricidade, gás, água e construção				Serviços			Total	Agricultura, silvicultura e pesca	Indústria, electricidade, gás, água e construção	Serviços	
			Total	Indústria	Electricidade, gás e água	Construção	Total	Comércio	Admin. pública, ensino e saúde					
	1	2	3	4	5	6	7	8	9	10	11	12	13	
99	IV	4 930.6	618.3	1 681.8	1 100.1	33.8	547.9	2 630.6	717.7	852.9	3 572.8	90.1	1 400.7	2 082.2
	I	4 972.1	614.2	1 713.4	1 099.6	31.4	582.4	2 644.1	742.3	858.6	3 616.9	83.0	1 430.7	2 102.9
	II	5 002.6	626.3	1 721.6	1 101.9	29.1	590.6	2 654.6	730.0	864.2	3 640.8	90.5	1 434.0	2 116.3
	III	5 047.6	649.9	1 742.3	1 109.5	28.2	604.6	2 655.3	748.2	834.0	3 665.5	97.7	1 458.2	2 109.4
01	IV	5 061.2	651.0	1 757.2	1 129.6	29.9	597.7	2 653.1	751.2	846.2	3 675.2	99.3	1 474.6	2 101.4
	I	5 085.2	652.6	1 743.8	1 125.6	35.0	583.2	2 688.7	756.4	873.9	3 700.6	98.5	1 463.2	2 138.7
	II	5 100.6	667.2	1 705.4	1 106.3	34.6	564.5	2 728.2	776.6	874.8	3 682.6	105.1	1 413.3	2 164.2
	III	5 122.4	652.9	1 740.0	1 124.9	39.6	575.5	2 729.5	771.7	871.6	3 722.4	100.0	1 444.8	2 177.6
02	IV	5 138.5	637.8	1 725.9	1 091.1	42.7	592.1	2 774.7	781.2	891.3	3 737.8	101.4	1 426.2	2 210.2
	I	5 131.8	628.3	1 724.2	1 075.0	41.5	607.7	2 779.3	785.6	886.5	3 735.7	98.1	1 430.8	2 206.3
	II	5 157.7	645.2	1 722.3	1 071.5	38.8	612.0	2 790.3	777.0	888.0	3 743.1	99.9	1 425.0	2 217.3
	III	5 164.2	644.9	1 745.9	1 076.6	39.4	629.9	2 773.3	780.8	862.1	3 771.4	100.7	1 455.0	2 215.0
03	IV	5 095.5	629.1	1 718.3	1 054.8	39.7	623.8	2 748.0	753.6	882.5	3 741.2	94.3	1 431.8	2 215.0
	I	5 105.3	640.5	1 672.9	1 044.0	34.9	594.0	2 791.7	762.7	902.1	3 720.6	92.1	1 383.6	2 244.2
	II	5 117.7	657.1	1 677.3	1 043.4	36.0	597.9	2 783.3	762.4	897.1	3 726.9	101.9	1 392.1	2 233.1
	III	5 130.5	645.8	1 634.3	1 021.7	37.5	575.1	2 850.2	788.1	914.0	3 752.9	100.7	1 361.0	2 291.3
04	IV	5 118.3	624.9	1 626.7	1 023.5	35.9	567.3	2 866.6	785.7	927.1	3 743.7	96.7	1 339.7	2 307.3
	I	5 107.2	618.4	1 596.0	1 003.8	34.8	557.4	2 892.8	790.3	928.5	3 739.3	97.1	1 312.3	2 329.9
	II	5 124.6	619.1	1 601.2	1 015.9	32.5	552.8	2 904.2	784.0	948.0	3 798.8	100.2	1 329.6	2 368.9
	III	5 125.5	620.1	1 592.1	1 016.2	28.0	547.9	2 913.4	786.1	949.8	3 784.0	98.7	1 313.8	2 371.6

	1	2	3	4	5	6	7	8	9	10	11	12	16
	Total	Agriculture, forestry and fishing	Total	Industry	Electricity, gas and water	Construction	Total	Trade	General government, education and health	Total	Agriculture, forestry and fishing	Industry, electricity, gas, water and construction	Services
	Employment						Services			Wage-earners			

F.2.3 EMPREGO POR SITUAÇÃO NA PROFISSÃO<sup>(a)</sup>

EMPLOYMENT BY CONTRACTUAL RELATIONSHIP<sup>(a)</sup>

Fonte / Source: Instituto Nacional de Estatística, *Inquérito ao Emprego*, Banco de Portugal

Milhares/Thousands

	Trabalho por conta própria			Trabalho por conta de outrem			Outros casos
	Total	Com pessoal ao serviço	Sem pessoal ao serviço	Total	do qual:		
					Contrato permanente)	Contrato não permanente	
1	2	3	4	5	6	7	
99 IV	1 193.8	302.7	891.0	3 572.8	2 894.0	678.8	164.1
00 I	1 175.2	296.0	879.2	3 616.9	2 911.7	705.2	180.0
II	1 181.6	311.2	870.4	3 640.8	2 916.1	724.7	180.2
III	1 188.4	297.2	891.2	3 665.5	2 922.3	743.2	193.8
IV	1 171.5	294.1	877.4	3 675.2	2 938.5	736.6	214.6
01 I	1 182.0	296.2	885.8	3 700.6	2 989.3	711.2	202.6
II	1 286.7	319.0	967.7	3 682.6	2 947.6	735.0	131.4
III	1 281.1	316.8	964.3	3 722.4	2 943.2	779.3	119.0
IV	1 282.1	327.5	954.6	3 737.8	2 948.1	789.6	118.5
02 I	1 273.8	323.2	950.6	3 735.7	2 933.6	802.0	122.4
II	1 295.7	323.9	971.8	3 743.1	2 933.9	809.2	118.8
III	1 272.2	312.8	959.4	3 771.4	2 965.0	806.3	120.5
IV	1 241.1	306.3	934.9	3 741.2	2 937.4	803.8	113.1
03 I	1 277.4	315.0	962.4	3 720.6	2 943.3	777.4	107.2
II	1 288.0	325.1	962.8	3 726.9	2 958.0	768.9	102.8
III	1 275.2	328.1	947.1	3 752.9	2 981.7	771.3	102.3
IV	1 269.8	332.0	937.8	3 743.7	2 987.0	756.8	104.8
04 I	1 265.5	341.7	923.8	3 739.3	2 979.6	759.7	102.3
II	1 227.7	327.8	899.9	3 798.8	3 044.5	754.2	98.1
III	1 239.2	321.8	917.3	3 784.0	3 033.7	750.3	102.3

	1	2	3	4	5	6	7
	Total	With employees	Without employees	Total	Permanent contract	Fixed term	
					of which:		
Self-employed				Employee			

F.2.4 EMPREGO POR NÚMERO DE HORAS SEMANAIS TRABALHADAS

EMPLOYMENT BY WEEKLY LABOUR TIME

Fonte / Source: Instituto Nacional de Estatística, *Inquérito ao Emprego*

Milhares / Thousands

	Total	1-5 horas	6-10 horas	11-20 horas	21-25 horas	26-30 horas	31-35 horas	36-40 horas	41-45 horas	46-50 horas	>50 horas
	1	2	3	4	5	6	7	8	9	10	11
99 IV	4 930.6	22.5	75.4	234.2	139.0	172.8	491.3	2 643.6	434.3	383.9	318.7
00 I	4 972.1	20.7	69.7	243.8	132.2	177.3	537.7	2 643.4	418.0	372.3	338.5
II	5 002.6	17.5	68.5	235.7	133.8	176.6	562.1	2 650.1	444.6	357.3	335.2
III	5 047.6	19.9	66.5	229.7	136.3	188.9	551.6	2 710.4	424.5	345.5	345.1
IV	5 061.2	20.4	77.5	224.3	129.7	188.6	566.9	2 774.5	388.8	347.0	310.3
01 I	5 085.2	23.8	82.0	244.6	132.4	182.8	604.9	2 721.8	416.5	343.8	316.4
II	5 100.6	19.1	81.8	249.0	118.4	196.2	630.5	2 697.8	409.5	357.9	322.2
III	5 122.4	18.9	78.1	230.6	120.8	183.7	640.0	2 773.0	410.0	345.9	295.0
IV	5 138.5	25.5	74.5	230.7	123.3	188.5	648.1	2 777.2	401.3	329.0	311.2
02 I	5 131.8	26.1	86.3	240.0	127.4	175.2	643.7	2 728.7	402.5	356.4	312.3
II	5 157.7	22.0	87.6	254.6	123.4	172.5	653.4	2 717.2	381.6	371.9	336.5
III	5 164.2	23.8	92.3	247.0	110.4	164.0	616.9	2 763.5	378.3	383.5	343.8
IV	5 095.5	26.2	95.2	251.4	107.8	167.9	630.0	2 709.8	349.4	361.9	344.1
03 I	5 105.3	28.9	97.8	263.0	110.5	178.9	659.9	2 733.7	340.7	320.9	319.4
II	5 117.7	23.2	80.8	282.8	110.6	174.0	659.7	2 750.8	331.1	340.5	314.9
III	5 130.5	25.2	74.6	270.1	110.3	175.1	668.1	2 745.8	328.6	353.0	332.5
IV	5 118.3	28.0	82.5	281.6	102.3	164.3	662.2	2 751.2	339.0	364.3	305.2
04 I	5 107.2	28.8	86.0	274.1	103.2	163.7	682.6	2 766.6	332.7	338.7	296.9
II	5 124.6	25.9	88.0	258.8	101.8	151.5	655.4	2 745.0	368.1	346.4	321.3
III	5 125.5	20.6	95.0	256.5	95.3	176.4	662.7	2 751.7	370.8	329.9	315.9

1	2	3	4	5	6	7	8	9	10	11
Total	1-5 hours	6-10 hours	11-20 hours	21-25 hours	26-30 hours	31-35 hours	36-40 hours	41-45 hours	46-50 hours	>50 hours

**F.2.5 DESEMPREGO POR DURAÇÃO DA PROCURA DE EMPREGO<sup>(a)</sup>**
**UNEMPLOYMENT BY JOB SEEKING TIME<sup>(a)</sup>**

Fonte / Source: Banco de Portugal

Milhares / Thousands

	Total	Menos de 1 mês	1-3 meses	4-6 meses	7-11 meses	12-18 meses	19-24 meses	25 meses e mais
	1	2	3	4	5	6	7	8
99 IV	215.2	20.2	50.4	26.5	30.8	24.3	17.5	45.5
00 I	226.8	18.9	49.1	34.0	27.2	32.9	9.3	55.3
II	193.6	11.6	38.2	28.4	27.1	26.0	10.6	51.7
III	206.6	19.0	41.5	23.6	33.1	24.9	16.1	48.4
IV	195.1	19.3	39.5	24.7	27.1	25.0	14.0	45.5
01 I	219.6	16.9	51.1	29.0	25.1	32.1	9.8	52.7
II	202.9	12.3	45.0	32.6	27.1	33.4	8.6	41.2
III	211.2	22.5	47.4	24.9	30.0	26.6	15.7	41.7
IV	220.5	23.5	55.9	23.3	32.8	24.0	18.1	37.9
02 I	235.6	21.7	61.7	38.4	21.6	33.4	13.1	41.8
II	243.1	16.8	54.8	41.4	34.1	34.2	12.5	45.9
III	273.8	25.9	65.9	37.3	39.1	35.1	15.5	52.9
IV	329.6	23.0	96.3	40.6	49.6	30.3	24.2	63.7
03 I	345.0	26.2	80.8	65.5	48.0	46.7	17.7	58.8
II	333.4	17.5	75.5	56.9	62.4	41.8	18.1	60.0
III	335.2	27.2	65.0	46.1	66.1	49.1	23.9	56.3
IV	355.6	18.5	87.6	42.9	60.7	53.5	29.5	61.8
04 I	347.2	17.5	73.8	52.3	44.0	59.1	24.9	74.2
II	347.3	21.2	53.3	54.5	61.5	45.3	23.9	86.0
III	375.9	27.1	65.7	35.5	66.9	49.2	36.3	94.2

	Total	Less than 1 month	1-3 months	4-6 months	7-11 months	12-18 months	19-24 months	25 months or more
	1	2	3	4	5	6	7	8

**F.2.6 SITUAÇÃO NO MERCADO DE TRABALHO**
**LABOUR MARKET**

Fonte / Source: Instituto do Emprego e Formação Profissional

	Pedidos de emprego relativos a desempregados no final do período			Pedidos de emprego relativos a desempregados ao longo do período	Oferta de emprego por satisfazer no final do período	Oferta ao longo do período	Colocações efectuadas ao longo do período
	Total	Primeiro emprego	Novo emprego				
	1	2	3	4	5	6	7
00	326 037	34 042	291 995	404 585	10 806	129 748	71 454
01	324 288	27 220	297 068	416 728	8 707	109 812	65 039
02	380 303	28 779	351 524	489 627	7 982	105 167	63 824
03 Abr	423 595	29 110	394 485	40 971	9 858	9 035	5 378
Mai	418 538	27 552	390 986	40 397	10 993	10 697	6 055
Jun	414 145	26 724	387 421	34 785	11 548	9 066	5 327
Jul	419 375	28 544	390 831	44 129	10 960	9 163	5 588
Ago	420 891	29 712	391 179	35 046	11 393	8 149	4 804
Set	440 668	34 399	406 269	62 004	11 894	10 137	5 850
Out	447 917	36 808	411 109	55 080	11 127	9 577	5 879
Nov	453 727	36 599	417 128	45 647	10 246	8 063	5 184
Dez	452 542	33 540	419 002	37 259	9 110	5 614	3 741
04 Jan	464 450	33 199	431 251	53 103	9 625	8 324	4 848
Fev	467 540	33 181	434 359	42 566	9 888	7 890	4 411
Mar	471 089	33 697	437 392	46 868	10 160	9 892	5 681
Abr	462 056	30 578	431 478	40 150	10 645	9 014	5 183
Mai	452 140	28 674	423 466	38 864	11 098	9 863	5 695
Jun	444 679	27 792	416 887	36 101	10 808	9 458	5 631
Jul	446 091	29 620	416 471	44 130	10 193	7 927	4 751
Ago	449 760	31 743	418 017	41 357	10 235	7 725	4 146
Set	466 529	35 084	431 445	71 609	10 068	8 619	4 872

	Total	First job	New job	Applications for employment by the unemployed along the period	Stock of vacancies at the end of period	New vacancies	Placements
	Applications for employment by the unemployed at the end-of-period						
	1	2	3	4	5	6	7

**F.2.7 SALÁRIOS: CONTRATAÇÃO COLECTIVA<sup>(a)</sup>**  
**Trabalhadores abrangidos e remunerações médias implícitas**

**WAGES: COLLECTIVE AGREEMENTS<sup>(a)</sup>**  
**Number of workers and implicit average wage growth**

Fonte / Source: Ministério da Segurança Social e do Trabalho e Banco de Portugal

	Total, sem administrações públicas		Sector público empresarial				Sector privado		Sectores de actividade									
			Não financeiro		Financeiro				Agricultura		Indústria		Electricidade, gás e água		Construção		Serviços	
	Trab.	Taxa	Trab.	Taxa	Trab.	Taxa	Trab.	Taxa	Trab.	Taxa	Trab.	Taxa	Trab.	Taxa	Trab.	Taxa	Trab.	Taxa
	1	2	3	4	5	6	7	8	9	10	11	12	13	14	15	16	17	18
<b>00</b>	1 400 011	3.5	13 103	3.0	-	-	- 1 386 908	3.5	11 577	4.0	521 262	3.9	-	-	206 134	3.1	661 038	3.4
<b>01</b>	1 520 621	3.9	2 081	4.0	-	-	- 1 516 459	3.9	18 800	2.8	470 232	3.9	1 125	2.5	211 807	3.9	818 657	4.0
<b>02</b>	1 318 566	3.8	-	4.0	-	-	- 1 318 566	3.8	14 302	4.3	523 752	3.7	-	-	211 322	3.6	569 190	3.8
<b>03</b>	Abr	59 543	2.6	-	-	-	- 59 543	2.6	58	3.4	49 319	2.4	-	-	-	-	10 166	3.3
	Mai	20 654	2.7	-	-	-	- 20 654	2.7	-	-	12 977	2.9	-	-	2 116	1.5	5 561	2.7
	Jun	26 262	3.3	-	-	-	- 26 262	3.3	824	3.0	13 442	3.4	-	-	-	-	11 996	3.2
	Jul	9 806	2.8	-	-	-	- 9 806	2.8	-	-	3 936	3.1	-	-	-	-	5 870	2.7
	Ago	19 819	2.8	-	-	-	- 19 819	2.8	164	2.5	16 077	2.7	-	-	-	-	3 578	3.4
	Set	33 492	2.3	-	-	-	- 33 492	2.3	-	-	-	-	-	-	-	-	33 492	2.3
	Out	11 740	2.9	-	-	-	- 11 740	2.9	-	-	-	-	-	-	-	-	11 740	2.9
	Nov	1 023	2.5	-	-	-	- 1 023	2.5	-	-	1 023	2.5	-	-	-	-	-	-
	Dez	74	1.6	-	-	-	- 74	1.6	-	-	74	1.6	-	-	-	-	-	-
<b>04</b>	Jan	396 316	2.9	-	-	-	- 396 316	2.9	4 409	3.2	70 947	2.9	-	-	-	-	320 960	2.9
	Fev	-	-	-	-	-	-	-	-	-	-	-	-	-	-	-	-	-
	Mar	2 609	3.0	-	-	-	- 2 609	3.0	-	-	-	-	-	-	-	-	2 609	3.0
	Abr	23 968	3.0	-	-	-	- 23 968	3.0	58	2.8	120	3.5	-	-	-	-	23 790	2.9
	Mai	4 794	2.7	-	-	-	- 4 794	2.7	-	-	273	3.1	-	-	-	-	4 521	2.7
	Jun	15 970	3.2	-	-	-	- 15 970	3.2	-	-	-	-	-	-	-	-	15 970	3.2
	Jul	2 281	3.1	-	-	-	- 2 281	3.1	-	-	-	-	-	-	-	-	2 281	3.1
	Ago	-	-	-	-	-	-	-	-	-	-	-	-	-	-	-	-	-
	Set	32 059	2.9	-	-	-	- 32 059	2.9	-	-	-	-	-	-	-	-	32 059	2.9

	1	2	3	4	5	6	7	8	9	10	11	12	13	14	15	16	17	18
	Workers	Rate	Workers	Rate	Workers	Rate	Workers	Rate	Workers	Rate	Workers	Rate	Workers	Rate	Workers	Rate	Workers	Rate
	Total, excluding general government		Non-financial		Financial		Private sector		Agriculture		Industry		Electricity, gas and water		Construction		Services	
			Public enterprises						Breakdown by branch of activity									





## NOTAS / NOTES

### A. PRINCIPAIS INDICADORES / MAIN INDICATORS

#### A.2.2

- (a) A designação “Índice Cambial Efectivo para Portugal” substitui a anteriormente utilizada de “Índice de Taxa Efectiva do Escudo” (ITCE), permanecendo a metodologia de cálculo inalterada. A metodologia utilizada encontra-se descrita em “Índice de Taxa Câmbio Efectiva do Escudo: estudo dos ponderadores do comércio externo e apresentação de nova metodologia”, *Boletim Trimestral* do Banco de Portugal, Junho de 1994. / The designation “Effective Exchange Rate Index for Portugal” replaces the former designation “Escudo Effective Exchange Rate Index” (EERI), but the underlying calculation methodology remains unchanged. The methodology is described in “Escudo Effective Exchange Rate Index: external trade weighting analysis and presentation of a new methodology”, *Quarterly Bulletin* of Banco de Portugal, June 1994.

#### A.3.2

- (a) Os títulos seleccionados, para os quais se calculam “yields to maturity”, são os que, em cada momento, são considerados como de referência para o prazo dos dez anos pelos intervenientes no mercado. Dado que os momentos de alteração de benchmark não são coincidentes para Portugal e para a área do Euro, os valores apresentados podem ser afectados pelo facto de, em determinados períodos, “estarem em comparação obrigações com prazos residuais diferentes”. / The selected securities for which yields to maturity are calculated are those that, at any time, are considered to be a reference for the 10-year maturity by market participants. The change of benchmark for Portugal and for the Euro area is not simultaneous. Thus the respective differential may be affected by the comparison of bonds with different residual maturities.

#### A.3.8

- (a) Para uma definição pormenorizada dos agregados monetários da área do euro, aconselha-se a consulta do artigo publicado no Boletim Mensal do BCE de Fevereiro de 1999, “Agregados monetários da área do euro e o seu papel na estratégia de política monetária do Eurosistema”. / For a detailed definition of euro area monetary aggregate, see the article entitled “Euro area monetary aggregates and their role in the Eurosystem’s monetary policy strategy”, published in the February 1999 issue of the *Monthly Bulletin*.
- (b) Relativamente à forma de cálculo das contribuições nacionais para os agregados monetários, vide notas relativas ao quadro B.0. / With respect to the calculation method of national contributions to monetary monetary aggregates, see notes to Table B.0.2.

#### A.3.12

Este quadro apresenta o **balanço agregado do sistema bancário - actividade consolidada** calculado por agregação simples: (i) dos balanços dos grupos financeiros, em base consolidada, que incluem no perímetro de consolidação pelo menos uma OIFM com actividade predominante em Portugal e (ii) dos balanços das OIFM, em base individual, que não são objecto de consolidação em Portugal. Não se incluem os fundos do mercado monetário. A informação utilizada tem por base um reporte numa óptica contabilística, consistente com o Plano de Contas para o Sistema Bancário e com as peças contabilísticas divulgadas publicamente pelas instituições. / This table presents the **aggregated balance sheet of the banking system – consolidated activity** calculated by simple aggregation: (i) of balance sheets, on a consolidated basis, of the financial groups that include in the consolidation perimeter at least one OMFI the principal activity of which is carried on in Portugal, and (ii) balance sheets, on an individual basis, of the OMFIs that are not consolidated in Portugal. It does not include money market funds. The information used is based on an accounting report, in line with the System of Accounts for

the Banking System and with the accounting data disseminated by the institutions.

#### A.3.13

Este quadro apresenta o **balanço agregado do sistema bancário - actividade consolidada** - calculado por agregação simples: (i) dos balanços dos grupos financeiros, em base consolidada, que incluem no perímetro de consolidação pelo menos uma OIFM com actividade predominante em Portugal e (ii) dos balanços das OIFM, em base individual, que não são objecto de consolidação em Portugal. Não se incluem (i) as instituições com sede e/ou actividade predominante no *off-shore* da Madeira, a qual se desenvolve essencialmente com não residentes e tem uma correspondência reduzida com as condições económicas domésticas; (ii) os fundos de mercado monetário. / This table presents the **aggregated balance sheet of the banking system – consolidated activity** - calculated by simple aggregation: (i) of balance sheets, on a consolidated basis, of the financial groups that include in the consolidation perimeter at least one OMFI the principal activity of which is carried on in Portugal, and (ii) of balance sheets, on an individual basis, of the OMFIs that are not consolidated in Portugal. Excluding (i) banks having their head office and/or carrying on their activities mainly in Madeira *off-shore*, which is essentially with non-residents and with a low correspondence to domestic economic conditions; (ii) and the money market funds.

#### A.3.14

Este quadro apresenta a demonstração de resultados agregada do sistema bancário - actividade consolidada - calculada por agregação simples: (i) das demonstrações de resultados dos grupos financeiros, em base consolidada, que incluem no perímetro de consolidação pelo menos uma OIFM com actividade predominante em Portugal e (ii) das demonstrações de resultados das OIFM, em base individual, que não são objecto de consolidação em Portugal. Não se incluem (i) as instituições com sede e/ou actividade predominante no *off-shore* da Madeira, a qual se desenvolve essencialmente com não residentes e tem uma correspondência reduzida com as condições económicas domésticas; (ii) os fundos de mercado monetário. / This table presents the profit and loss account of the banking system – consolidated activity - calculated by simple aggregation: (i) of profit and loss account, on a consolidated basis, of the financial groups that include in the consolidation perimeter at least one OMFI the principal activity of which is carried on in Portugal, and (ii) of profit and loss account, on an individual basis, of the OMFIs that are not consolidated in Portugal. Excluding (i) banks having their head office and/or carrying on their activities mainly in Madeira *off-shore*, which is essentially with non-residents and with a low correspondence to domestic economic conditions; (ii) and the money market funds.

- (a) Na rubrica “resultados em empresas associadas e em filiais excluídas da consolidação” é registada a parte dos resultados gerados por empresas associadas e em filiais excluídas da consolidação, parte essa atribuível ao grupo em função da percentagem de participação detida nessas empresas. Empresas associadas são aquelas em que existe uma influência significativa na gestão, presumindo-se que tal existe quando a participação corresponda a, pelo menos, 20 por cento dos direitos de voto. Por seu lado, empresas filiais excluídas da consolidação são aquelas que prosseguem actividades incompatíveis com o objectivo das contas consolidadas, nomeadamente as empresas comerciais, industriais, agrícolas e de seguros. / The item “income from affiliated companies and subsidiaries excluded from consolidation” records income generated by affiliated companies and subsidiaries excluded from consolidation, which is attributable to the group according to the percentage of shares held in these companies. Affiliated companies are companies whose management is under sig-

nificant influence, assuming that this situation occurs when shares held correspond to, at least, 20 per cent of the voting rights. In addition, affiliated companies excluded from consolidation are companies whose activities are incompatible with the objective of consolidated accounts, namely commercial, industrial, agricultural and insurance corporations

- (b) O resultado antes de interesses minoritários permite ter uma medida mais rigorosa dos resultados gerados por todo o activo consolidado, devendo por isso ser utilizado para efeitos de comparação com a rentabilidade em base individual./ Income before minority interests enables a more accurate measure of income generated by all consolidated assets and, therefore, it should be used in order to compare income with profitability on an individual basis.

#### A.4.1 a A.4.5

De acordo com a metodologia seguida nas Estatísticas da Balança de Pagamentos deve ter-se em consideração a seguinte sectorização institucional:

Autoridades monetárias - inclui o Banco de Portugal e o Tesouro, até Dezembro de 1998. A partir de Janeiro de 1999 inclui, apenas, o Banco de Portugal. Esta alteração surge na sequência do estipulado no Tratado da Comunidade Europeia, cujos artigos 105(2) e 116(3) conferem ao Eurosistema, composto pelo Banco Central europeu e pelos bancos centrais nacionais da zona do euro, o direito exclusivo de detenção e gestão das reservas oficiais dos Estados membros desde o início da fase III da UEM;

Administrações públicas - a partir de Janeiro de 1999 inclui o Tesouro; Instituições financeiras monetárias - exclui o Banco de Portugal;

Outros intermediários financeiros e auxiliares financeiros - inclui, nomeadamente, Sociedades de Investimento, Sociedades financeiras de corretagem, Sociedades gestoras de património e Sociedades de desenvolvimento regional;

Particulares - inclui as famílias e as instituições sem fim lucrativo ao serviço das famílias.

According to the Balance of Payments methodologies the following institutional sectors coverage should be considered:

Monetary authorities - up to December 1998, includes Banco de Portugal and the Treasury. From January 1999 onwards, includes only the Banco de Portugal. In accordance with the institutional arrangements in the Treaty establishing the European Community, namely its articles 105(2) and 116(3), only the Eurosystem, composed of the ECB and the national central banks participating in the single currency, has the exclusive right to hold and manage the official foreign reserves of the Member States from the beginning of Stage Three of EMU;

General government - from January 1999 onwards includes the Treasury; Monetary financial institutions - does not include the Banco de Portugal;

Other financial intermediaries and financial auxiliaries - includes, namely, Dealers, Wealth managing companies and Regional Development companies;

Private individuals - includes households and non-profit institutions serving households.

- (a) Na Balança Financeira um sinal negativo (positivo) corresponde a um aumento líquido (diminuição líquida) de activos ou a uma diminuição líquida (aumento líquido de passivos). / A minus (plus) sign means a net increase (net decrease) on the assets and a net decrease (net increase) on the liabilities.

#### A.4.1 a A.4.3 e A.4.5

- b) A análise das rubricas de investimento directo, investimento de carteira e outro investimento em termos líquidos é particularmente relevante quando ocorram operações (sobretudo se forem de elevado montante) que se compensem em termos de activo e passivo, case

em que apenas os valores líquidos explicitarão adequadamente a situação verificada, podendo acontecer uma leitura errónea quando se proceda a uma análise isolada de cada uma das componentes. Esta situação tem ocorrido, sobretudo, ao nível da rubrica do investimento directo, caso em que a análise parcelar das operações de investimento de Portugal no exterior, por um lado, e do investimento exterior em Portugal, por outro lado, deve ser conjugada com a leitura do comportamento da rubrica de investimento directo em termos líquidos.

Esta particularidade prende-se com o facto de existirem operações de investimento directo nos dois sentidos que se compensam mutuamente, não correspondendo a investimento líquido na (ou da) economia portuguesa. É o caso de uma empresa constituída em Portugal, que seja apenas um intermediário numa operação de investimento directo entre dois países estrangeiros. Por exemplo, se a empresa não residente A investe na empresa residente B e esta, por sua vez, investe noutra empresa não residente C, na prática, o resultado final consubstanciar-se-á, em termos líquidos, num simples investimento entre empresas não residentes (investimento de A em C). / The analysis of these items in net terms is particularly relevant when there are very significant transactions affecting both assets and liabilities. In these cases, only net figures will appropriately express the correct result, whereas the separate analysis of each component would be misleading.

This situation has occurred mainly at the level of the direct investment item, where the separate analysis of Portuguese direct investment abroad and of foreign direct investment in Portugal has to be supplemented with the analysis of the total net direct investment item. This feature relates to the fact that there are direct investment transactions in both directions that balance each other, not resulting in a net investment in (or from) the Portuguese economy. This is the case in which a company resident in Portugal acts solely as an intermediary in a direct investment transaction between two foreign countries. For example, if a non resident company A invests in a resident company B and the latter invests in another non resident company C, in practice the final net result will be an investment between non resident companies (investment from A in C).

## B. ESTATÍSTICAS MONETÁRIAS E FINANCEIRAS / MONETARY AND FINANCIAL STATISTICS

### Emissão monetária

Até Dezembro de 2001, o valor de emissão monetária divulgada no Balanço do Banco de Portugal corresponde à responsabilidade pela emissão de notas e moedas denominadas em escudos. A partir de Janeiro de 2002, com a entrada em circulação do euro, a emissão monetária divulgada, passa a relevar as seguintes responsabilidades:

- Até Dezembro 2002 inclui notas e moedas denominadas em escudos, ainda não recolhidas.

- Moedas denominadas em euros colocadas pelo Banco de Portugal, cujo volume anual de emissão se encontra sujeito a aprovação prévia do Banco Central Europeu (BCE).

- Responsabilidade legalmente atribuída pela emissão de notas denominadas em euros, cuja forma de determinação é em seguida referida.

### Método de determinação da responsabilidade pela emissão de notas denominadas em euros

Mensalmente, o total de notas em circulação é afectado aos bancos centrais pertencentes ao Eurosistema, de acordo com a seguinte tabela de repartição, que consta da decisão do Banco Central Europeu (BCE) de 6 de Dezembro de 2001 relativa à emissão de notas de euro (BCE/2001/15):

<b>Membros do Eurosistema*</b>	%
Banco Central Europeu**	8.0000%
National Bank van België / Banque Nationale de Belgique	3.2550%
Deutsche Bundesbank	27.8215%
Bank of Greece	2.3360%
Banco de España	10.1020%
Banque de France	19.1210%
Central Bank of Ireland	0.9650%
Banca d'Italia	16.9190%
Banque Centrale du Luxembourg	0.1695%
De Nederlandsche Bank	4.8595%
Oesterreichische Nationalbank	2.6800%
Banco de Portugal	2.1845%
Suomen Pankki	1.5870%

\* As percentagens atribuídas aos Bancos Centrais Nacionais (BCN) correspondem à afectação de 92% do total de notas emitidas, de acordo com a participação no capital social do BCE.

\*\* As tarefas de colocação em circulação e retirada de circulação de todas as notas de euros encontram-se confiadas aos BCN.

A contrapartida deste ajustamento, isto é, a diferença entre o valor de notas legalmente emitidas e o montante de notas efectivamente colocado, dá origem a uma posição Intra-Eurosistema, que para efeitos de reporte estatístico, é reflectida, em termos líquidos, em activos ou passivos diversos, consoante o respectivo sinal.

#### Notes and coins

Up to December 2001, the value of notes and coins shown in the Balance Sheet of the Banco de Portugal corresponds to the liabilities in respect of the issue of banknotes and coins denominated in escudos. From January 2002 onwards, with the introduction of the euro banknotes and coins, the notes and coins item includes the following liabilities:

- Up to December 2002 includes notes and coins denominated in escudos, not yet withdrawn from circulation.

- Euro-denominated coins put into circulation by Banco de Portugal, whose annual volume of issue must be previously approved by the European Central Bank (ECB).

- Legal liability in respect of the issue of euro-denominated banknotes, which is determined as follows.

#### Calculation method of liabilities in respect of the issue of euro-denominated banknotes

On a monthly basis, the total value of banknotes in circulation is assigned to central banks participating in the Eurosystem, according to the banknotes allocation key mentioned in the Decision of the European Central Bank of 6 December 2001 on the issue of euro banknotes (ECB/2001/15):

<b>Members of the Eurosystem*</b>	%
European Central Bank**	8.0000%
National Bank van België / Banque Nationale de Belgique	3.2550%
Deutsche Bundesbank	27.8215%
Bank of Greece	2.3360%
Banco de España	10.1020%
Banque de France	19.1210%
Central Bank of Ireland	0.9650%
Banca d'Italia	16.9190%
Banque Centrale du Luxembourg	0.1695%
De Nederlandsche Bank	4.8595%
Oesterreichische Nationalbank	2.6800%
Banco de Portugal	2.1845%
Suomen Pankki	1.5870%

\* National central bank's percentage shares correspond to the assignment of 92% of the total value of banknotes issued, in accordance with the key for subscription of the ECB's capital.

\*\* NCBs are entrusted with putting into and withdrawing from circulation all euro banknotes.

The counterpart to this adjustment, i.e. the difference between the value of legally issued banknotes and the amount of banknotes actually placed, gives rise to an intra-Eurosystem position, which, for statistical reporting purposes, is reflected, in net terms, in remaining assets or liabilities, according to the respective sign.

#### B.0.1 e B.0.3

(a) Para uma definição pormenorizada dos agregados monetários da área do euro, aconselha-se a consulta do artigo publicado no Boletim Mensal do BCE de Fevereiro de 1999, "Agregados monetários da área do euro e o seu papel na estratégia de política monetária do Eurosistema". / For a detailed definition of euro area monetary aggregate, see the article entitled "Euro area monetary aggregates and their role in the Eurosystem's monetary policy strategy", published in the February 1999 issue of the ECB Monthly Bulletin.

#### B.0.2 e B.0.4

(a) As contribuições nacionais, tal como o nome indica, reflectem o contributo do sector monetário residente (Banco de Portugal e Outras IFM residentes) para os agregados da área do euro, não podendo ser interpretados como correspondendo a valores autónomos nacionais. O respectivo cálculo, efectuado de acordo com um método harmonizado ao nível da área do euro, caracteriza-se por garantir que a agregação das contribuições nacionais e da contribuição do Banco Central Europeu, é idêntica ao valor obtido para o conjunto da área euro. Em termos práticos, este método de cálculo corresponde a consolidar / anular as posições face ao sector monetário residente, em Portugal e nos outros países da área euro, no balanço agregado do sector monetário residente (nacional). Em seguida, a título ilustrativo, apresenta-se o conteúdo das diversas componentes das contribuições nacionais para os agregados monetários:

**Contribuição nacional para a circulação monetária:** corresponde à emissão monetária do Banco de Portugal deduzida de notas e moedas denominadas em euros. A partir de Janeiro de 2002 com a entrada em circulação do euro, a contribuição nacional para a moeda em circulação passa a incluir a responsabilidade legalmente atribuída pela emissão de notas denominadas em euros (vide conceito de "emissão monetária") que corresponde a uma percentagem fixa do total de notas denominadas em euros em circulação.

**Contribuição nacional para as componentes relativas a depósitos e equiparados** (Passivos à vista; *Outros depósitos e equiparados até dois anos (excepto passivos à vista, depósitos com pré aviso e acordos de recompra); Depósitos com pré-aviso até 3 meses, Acordos de recompra*): Corresponde às responsabilidades de sector monetário residente face ao sector não monetário (excluindo administração central) residente na área do euro.

**Contribuição nacional para as componentes que representam responsabilidades pela emissão de títulos:** corresponde à responsabilidade do sector monetário residente pela emissão de títulos, deduzida dos montantes na posse de residentes em países fora da área do euro e dos títulos de natureza idêntica emitidos por IFM residentes em países da área do euro em carteira do sector monetário residente (nacional).

National contributions, as the name suggests, reflect the contribution of the resident monetary sector (Banco de Portugal and other resident MFIs) to the euro area aggregates, and cannot be interpreted as corresponding to national autonomous amounts. Their calculation, which is harmonized across the euro area, ensures that the aggregation of the national contributions and the contribution of the European Central Bank, is identical to the amount calculated for the euro area as a whole. In practical terms, this calculation method corresponds to the

consolidation / netting out of the positions vis-à-vis the resident monetary sector, in Portugal and in the other euro area countries, in the aggregated balance sheet of the (national) resident monetary sector. For explanatory purposes, the content of the various components of national contributions to monetary aggregates is presented below:

**National contribution to currency in circulation:** corresponds to the issue of currency by Banco de Portugal minus banknotes and coins denominated in euro. From January 2002 onwards, with the introduction of the euro banknotes and coins, national contribution to the currency in circulation includes legal liabilities in respect of the issue of euro-denominated banknotes (see the “notes and coins” concept), which corresponds to a fixed percentage of euro-denominated banknotes in circulation.

**National contribution to deposits and deposit-like instruments components** (Overnight deposits; *Other deposits and deposit-like instruments up to two years (except overnight deposits, deposits redeemable at notice and repurchase agreements); Deposits redeemable at notice up to 3 months, Repurchase agreements*): corresponds to the resident monetary sector liabilities vis-à-vis the euro area resident non-monetary sector (excluding central government).

**National contribution to components representing liabilities in respect of securities issued:** corresponds to the resident monetary sector liability in respect of securities issued, minus amounts held by non-euro area residents and securities of a similar nature issued by euro area MFIs held by the (national) resident monetary sector.

### B.3.0

Este quadro constitui um **balanço consolidado das outras instituições financeiras monetárias (OIFM) residentes**. O conceito estatístico de instituição financeira monetária (IFM) é aplicado de forma harmonizada em todos os países da União Europeia. O sector das OIFM é constituído pelas IFM excluindo os bancos centrais nacionais. Assim, em Portugal, o sector das OIFM não inclui o Banco de Portugal, sendo constituído por todos os outros bancos (incluindo a Caixa Geral de Depósitos), caixas económicas, caixas de crédito agrícola mútuo e fundos do mercado monetário. Note-se que as restantes instituições de crédito (sociedades de investimento, sociedades de locação financeira, sociedades de *factoring* e sociedades financeiras para aquisições a crédito) encontram-se classificadas do ponto de vista estatístico como outros intermediários financeiros (um subgrupo estatístico das instituições financeiras não monetárias (IFNM)), não sendo, desta forma, abrangidas pelo conceito de OIFM. / This table is a **consolidated balance sheet of resident other monetary financial institutions (OMFIs)**. The statistical concept of monetary financial institution (MFI) has been harmonised across all European Union countries. The OMFIs sector consists of MFIs excluding national central banks. Therefore, in Portugal, the OMFIs sector does not include the Banco de Portugal and consists of all other banks (including the Caixa Geral de Depósitos), savings banks, mutual agricultural credit banks and money market funds. It should be noted that the other credit institutions (investment companies, financial leasing companies, factoring companies and credit-purchase financing companies), from a statistical perspective, are classified as other financial intermediaries (a statistical subgroup of non-monetary financial institutions (NMFIs)) and therefore are not covered by the OMFIs concept.

#### B.7.1.1 a B.7.1.8

### Definições gerais

- i) As estatísticas de taxas de juro das instituições financeiras monetárias (IFM) apresentadas no Boletim Estatístico têm subjacente uma metodologia harmonizada, válida para toda a área do euro, a qual se encontra definida no Regulamento N.º 63/2002 do Banco Central Europeu, de 20 de Dezembro de 2001 (BCE/2001/18). As estatísticas de taxas de juro cobrem as operações de empréstimos e depósitos denominados em euros face a particulares e sociedades não financeiras residentes em países pertencentes à União Monetária. Estas estatísticas são calculadas a partir das taxas de juro praticadas

por uma amostra representativa das IFM residentes (excluindo o Banco de Portugal e os Fundos do Mercado Monetário) ponderadas pelos respectivos montantes associados.

- ii) O conceito de particulares abrange os sectores agrupados das famílias e das instituições sem fim lucrativo ao serviço das famílias.
- iii) As estatísticas de taxas de juro abrangem as estatísticas de taxas de juro sobre novas operações e sobre saldos.

Por “novas operações” entende-se qualquer novo acordo entre uma família ou sociedade não financeira e a instituição monetária. As prorrogações automáticas de depósitos e de contratos de empréstimo preexistentes, ou seja, que não exijam qualquer envolvimento activo por parte do particular ou da sociedade não financeira e que não envolvam qualquer renegociação dos termos e condições do contrato, incluindo a taxa de juro, não são considerados novas operações. As alterações das taxas de juro variáveis que derivem de ajustamentos automáticos de taxa de juro efectuados pela IFM não constituem novos acordos e, portanto, não são consideradas novas operações. A taxa de juro das novas operações reflecte a média ponderada das taxas de juro aplicadas aos depósitos e empréstimos no que respeita aos novos acordos celebrados durante o período de referência.

Saliente-se, contudo, que as taxas de juro das novas operações apresentadas, por serem agregadas com recurso exclusivo aos montantes das operações e por estarem desagregadas por prazo de fixação inicial de taxa e não por prazo contratual, não podem ser interpretadas como o contributo na margem para as taxas de juro dos saldos. Tal implica, nomeadamente, que se perde o significado habitual dos *spreads* face aos indexantes relevantes (ver nota introdutória ao Boletim Estatístico de Dezembro de 2003).

Por seu turno, a taxa de juro sobre saldos reflecte a média ponderada das taxas de juro aplicadas aos saldos de depósitos ou de empréstimos vivos em fim de mês em relação a determinada categoria de instrumentos. Os créditos de cobrança duvidosa e os empréstimos para reestruturação da dívida a taxas inferiores às normalmente praticadas no mercado não estão incluídos nas taxas de juros médias ponderadas referentes aos saldos.

No caso dos descobertos bancários, depósitos transferíveis e depósitos com pré-aviso, entende-se que o conceito de saldo coincide com o de novas operações dada a natureza destes instrumentos financeiros.

### Notas técnicas

- (1) As taxas de juro apresentadas são taxas acordadas anualizadas (TAA) e correspondem à média ponderada das taxas de juro individualmente acordadas entre a instituição monetária e o particular ou sociedade não financeira em relação a um dado depósito ou empréstimo, convertidas numa base anual e cotada como percentagem ao ano. A TAA cobre apenas os pagamentos de juros sobre depósitos ou empréstimos, mas não os outros encargos eventualmente aplicáveis. Para as novas operações de empréstimos ao consumo e habitação, é apresentada adicionalmente a taxa anual de encargos efectiva global, TAEG (Directiva n.º 87/2002/CEE e Directiva n.º 98/7/CE; Decreto-Lei n.º 359/91, de 21 de Setembro e Decreto-Lei n.º 101/2000, de 2 de Junho), que engloba todos os encargos com os empréstimos para além do pagamento dos juros.
- (2) Os montantes de novas operações são extrapolados para o conjunto das instituições de crédito a partir das que pertencem à amostra, com base no estimador *Horvitz-Thompson*.
- (3) A desagregação por prazo contratual das novas operações de empréstimos baseia-se no prazo de fixação inicial de taxa. Por exemplo, um novo empréstimo ao consumo a três anos com taxa de juro indexada, revista de 6 em 6 meses, é classificado em termos de novas operações no segmento “Empréstimos a particulares para consumo com prazo de fixação inicial de taxa até 1 ano”, enquanto que um outro novo empréstimo ao consumo a três anos com taxa de juro fixa é classificado no segmento “Empréstimos a particulares para consumo com prazo de fixação inicial de taxa de 1 a 5 anos”; no âmbito dos saldos estas duas operações são, em ambos os casos, classificadas no segmento “Empréstimos a particulares para consumo e outros fins – operações de 1 a 5 anos”. Por convenção, as

operações a taxa variável estão classificadas no período de fixação inicial de taxa inferior a 1 ano. Para as novas operações de depósitos e para os saldos o critério subjacente é o prazo original da operação. As taxas de juro de novas operações apresentadas, por serem agregadas com recurso exclusivo aos montantes das operações e por estarem desagregadas por prazo de fixação inicial de taxa e não por prazo contratual, não podem ser interpretadas como o contributo na margem para as taxas de juro dos saldos. Tal implica, nomeadamente, que se perde o significado habitual dos *spreads* calculados face aos indexantes relevantes (ver nota introdutória ao Boletim Estatístico de Dezembro de 2003).

- (4) Os empréstimos a famílias para a compra de habitação são definidos como empréstimos concedidos para possibilitar o investimento na habitação, incluindo construção e melhoramentos. As estatísticas de taxas de juro das IFM cobrem indistintamente os créditos à habitação com e sem garantia. Os empréstimos às famílias para consumo (crédito ao consumo), são definidos como empréstimos concedidos para utilização pessoal no consumo de bens e serviços. Os novos empréstimos às famílias para outros fins são definidos como empréstimos, com excepção dos descobertos bancários, concedidos para finalidades tais como negócios, consolidação de dívida, educação, etc.
- (5) A desagregação por “escalão de crédito” dos empréstimos concedidos a empresas não financeiras baseia-se no montante de cada transacção individual que é classificada como nova operação e não na totalidade do crédito concedido a essas entidades.
- (6) Os descobertos bancários incluem, para além dos saldos devedores dos depósitos à ordem, os montantes de crédito utilizados com recurso a cartões de crédito e através de linhas de crédito autorizadas.
- (7) As taxas de juro publicadas são médias ponderadas pelos respectivos montantes associados. No que concerne às taxas sobre novas operações deve ter-se presente que estas taxas não são ponderadas pelo prazo contratual das operações.

#### General definitions

- i) Statistics on interest rates, applied by monetary financial institutions (MFIs) and published in the Statistical Bulletin, are based on the euro-area harmonised methodology set by Regulation No. 63/2002 of the European Central Bank, of 20 December 2001 (ECB/2001/18). Interest rate statistics cover euro-denominated deposits and loans vis-à-vis private individuals and non-financial corporations resident in Monetary Union countries. These statistics are calculated based on interest rates applied by a representative sample of resident MFIs (excluding Banco de Portugal and Money Market Funds) weighted by their corresponding amounts.
- ii) The concept of private individuals covers the household sector and the sector of non-profit institutions serving households.
- iii) Statistics on interest rates cover interest rate statistics on *new business* and *outstanding amounts*. *New business* means any new agreement between a household or a non-financial corporation and the monetary institution. Rollovers of existing deposits and loan contracts that are carried out automatically - i.e., without any active involvement of the household or non-financial corporation, and that do not involve any renegotiation of the terms and conditions of the contract, including the interest rate - shall not be considered as new business. Changes in variable interest rates in the sense of automatic adjustments of the interest rate performed by a MFI are not new agreements and shall therefore not be considered as new business. Interest rates on *new business* shall reflect the weighted average interest rate applied to the deposits and loans in respect of new agreements made during the reference time period.

However, it should be noted that interest rates on *new business* cannot be interpreted as the margin contribution to interest rates on *outstanding amounts* because (1) they are aggregated using business amounts as single weights,

and (2) they are broken down by initial rate fixation period and not by agreed maturity. This implies, inter alia, that the usual meaning of spreads vis-à-vis the relevant reference rate is lost (see Introductory Note to the December 2003 issue of the Statistical Bulletin).

Interest rates on *outstanding amounts* shall reflect the weighted average interest rate applied to deposits or loans in the relevant instrument category as at the end of the month. Non-performing loans and restructured loans at rates below standard market conditions are not included in the weighted average interest rates on *outstanding amounts*.

In the case of bank overdrafts, transferable deposits and deposits redeemable at notice, the concept of new business shall be extended to the whole stock, given the nature of these financial instruments. .

#### Technical notes

- (1) The interest rates presented here are annualised agreed rates (AAR) and correspond to the weighted average of the interest rates that are individually agreed between the monetary institution and the household or non-financial corporation for a deposit or loan, converted to an annual basis and quoted in percentages per annum. Any AAR only covers interest rate payments on deposits and loans, but no other charges that may apply. A different rate is calculated for new consumer credit or new loans for house purchases, the annual percentage rate of charge (APRC), which covers the total cost of the loans, in addition to interest payments. It is calculated according to Directive No. 87/2002/EEC and Directive No. 98/7/EC as well as Decree-Law No. 359/91 of 21 September 1991 and Decree-Law No. 101/2000 of 2 June 2000.
- (2) The amounts of new business corresponding to credit institutions included in the sample are extrapolated to all credit institutions based on the Horvitz-Thompson estimator.
- (3) The breakdown of new loans by maturity is based on the initial rate fixation period. For instance, a new three-year consumer credit with indexed interest rate, revised half-yearly, is classified in these Tables under the item “Consumer credits to private individuals with up to a 1-year initial rate fixation,” while another new three-year consumer credit with fixed interest rate is classified in these Tables under the item “Consumer credits to private individuals with initial rate fixation from 1 to 5 years.” In the case of interest rates statistics on *outstanding amounts* these credit transactions are, in both cases, classified under the item “Consumer credits and loans to other purposes to private individuals - 1 to 5 years’ maturity.” It has been agreed that variable rate loans are classified under up to a 1-year initial rate fixation. The underlying criterion for new deposits and for outstanding amounts consists of the original agreed maturity. Interest rates on *new business* cannot be interpreted as a contribution at the margin to the interest rates on *outstanding amounts* because they are aggregated using the business volume as a single weight and they are broken down by initial rate fixation period instead of by agreed maturity. In particular, this implies that the usual meaning of the spread vis-à-vis the relevant reference rate is lost (see Introductory Note to the December 2003 issue of the Statistical Bulletin).
- (4) Loans to private individuals for house purchase are defined as loans granted for housing investment, including construction and renovation. MFI interest rate statistics cover indiscriminately loans for house purchase both with and without collateral. Loans to private individuals for consumption (consumer credit) are defined as loans granted for personal use in consumption of goods and services. New loans to private individuals for other purposes are defined as loans, except bank overdrafts, granted for purposes such as business, debt consolidation, education, etc.
- (5) The breakdown by “credit category” of loans granted to non-financial corporations is based on the amount of each individual transaction that is classified as new business and not on the total credit granted to such entities.

- (6) Bank overdrafts include, in addition to the debit balances of sight deposits, the amount of credit used through credit cards and by means of authorised credit lines.
- (7) Published interest rates are average rates weighted by their corresponding amounts. In particular, interest rates on *new business* are not weighted by the agreed maturity of the transactions.

#### B.8.2.1.1

- (a) Inclui informação dos Intermediários Financeiros supervisionados pelo Banco de Portugal, ou seja, exclui nomeadamente as Sociedades Gestoras de Participações Sociais que controlam as Empresas de Seguros. / Includes data on Financial Intermediaries supervised by the Banco de Portugal, namely it does not include Financial Holding Companies that control Insurance Companies

#### B.8.2.1.2

- (a) Inclui informação dos Auxiliares Financeiros supervisionados pelo Banco de Portugal, ou seja, exclui nomeadamente os Auxiliares de Seguros e as Sociedades e as Sociedades Gestoras de Fundos de Pensões. / Includes data on Financial Auxiliaries supervised by the Banco de Portugal, namely it does not include Insurance Financial Auxiliaries and Pension Fund Managing Companies.

#### B.8.2.2.1 a B.8.2.3.3

- (a) Inclui informação dos Outros Intermediários Financeiros e Auxiliares Financeiros supervisionados pelo Banco de Portugal, ou seja, exclui nomeadamente as Sociedades Gestoras de Participações Sociais que controlam as Empresas de Seguros, os Auxiliares de Seguros e as Sociedades Gestoras de Fundos de Pensões. / Includes data on Other Financial Intermediaries and Financial Auxiliaries supervised by the Banco de Portugal, namely it does not include Financial Holding Companies that control Insurance Companies, Insurance Financial Auxiliaries and Pension Fund Managing Companies.

#### B.8.3.5

- (a) Inclui informação das Sociedades Gestoras de Participações Sociais do Sector Financeiro supervisionados pelo Banco de Portugal, isto é, exclui as Sociedades Gestoras Participações Sociais que controlam empresas de Seguros. / Includes data on Financial Holding Companies supervised by the Banco de Portugal, so it excludes Financial Holding Companies that control Insurance Companies.

#### B.9.1.1, B.9.1.2, B.9.1.3

- (a) A informação relativa aos montantes e à taxa média ponderada pelos montantes não toma em consideração operações de montante igual ou superior a 1 milhão de euros. / Data on turnovers and weighted average rates only takes into account operations above one million euros.
- (b) As séries estatísticas que constam destes quadros têm periodicidades diária e mensal (calendário). / The figures in these tables are calculated on a daily and monthly (according to the calendar) basis.

### C. ESTATÍSTICAS DA BALANÇA DE PAGAMENTOS / BALANCE OF PAYMENTS STATISTICS

De acordo com a metodologia seguida nas Estatísticas da Balança de Pagamentos deve ter-se em consideração a seguinte sectorização institucional:

Autoridades monetárias - inclui o Banco de Portugal e o Tesouro, até Dezembro de 1998. A partir de Janeiro 1999 inclui, apenas, o Banco de Portugal. Esta alteração surge na sequência do estipulado no Tratado da Comunidade Europeia, cujos artigos 105(2) e 116(3) conferem ao Eurosistema, composto pelo Banco Central Europeu e pelos bancos centrais nacionais da zona do euro, o direito exclusivo de detenção e gestão das reservas oficiais dos Estados membros desde o início da fase III da UEM.

Administrações públicas - a partir de Janeiro 1999 inclui o Tesouro;

Instituições financeiras monetárias - exclui o Banco de Portugal;

Outros intermediários financeiros e auxiliares financeiros - inclui, nomeadamente, Sociedades de Investimento, Sociedades financeiras de

corretagem, Sociedades gestoras de património e Sociedades de desenvolvimento regional;

Particulares - inclui as famílias e as instituições sem fim lucrativo ao serviço das famílias.

According to the Balance of Payments methodologies the following institutional sectors coverage should be considered:

Monetary authorities - up to December 1998, includes the Banco de Portugal and the Treasury. From January 1999 onwards, includes only the Banco de Portugal. In accordance with the institutional arrangements in the Treaty establishing the European Community, namely its articles 105(2) and 116(3), only the Eurosystem, composed of the ECB and the national central banks participating in the single currency, has the exclusive right to hold and manage the official foreign reserves of the Member States from the beginning of Stage Three of EMU.

General government - from January 1999 onwards includes the Treasury.

Monetary financial institutions - does not include the Banco de Portugal;

Other financial intermediaries and financial auxiliaries - includes, namely, Dealers, Wealth managing companies and Regional Development companies;

Private individuals - includes households and non-profit institutions serving households.

#### C.2.1

- (a) Na balança financeira um sinal negativo (positivo) corresponde a um aumento líquido (diminuição líquida) de activos ou a uma diminuição líquida (aumento líquido) de passivos. / A minus (plus) sign means a net increase (net decrease) on the assets and a net decrease (net increase) on the liabilities.

#### C.2.4.3, C.2.5.4 e C.3.3.3

- (a) A zona económica *Off-shores* inclui os seguintes países: Andorra, Antígua e Barbuda, Anguila, Antilhas Holandesas, Barbados, Barém, Bermuda, Bahamas, Belize, Dominica, Granada, Ilha de Guernsey, Gibraltar, Hong Kong, Ilha de Man, Ilha de Jersey, Jamaica, São Cristóvão e Nevis, Ilhas Caimão, Líbano, Santa Lúcia, Liechtenstein, Libéria, Ilhas Marshall, Monserrate, Maldivas, Nauru, Panamá, Filipinas, Singapura, Ilhas Turcos e Caicos, São Vicente e Granadinas, Ilhas Virgens Britânicas, Ilhas Virgens Americanas, Vanuatu e Samoa. / The economic zone *Off-shores* includes the following countries: Andorra, Antigua and Barbuda, Anguilla, Netherlands Antilles, Barbados, Bahrain, Bermuda, Bahamas, Belize, Dominica, Grenada, Guernsey, Gibraltar, Hong Kong, Isle of Man, Jersey, Jamaica, St Kitts and Nevis, Cayman Islands, Lebanon, Saint Lucia, Liechtenstein, Liberia, Marshall Islands, Montserrat, Maldives, Nauru, Panama, Philippines, Singapore, Turks and Caicos Islands, Saint Vincent and the Granadines, British Virgin Islands, U.S. Virgin Islands, Vanuatu and Samoa.

### D. ESTATÍSTICAS CAMBIAIS / EXCHANGE RATE STATISTICS

#### D.1.1.1

- (a) Foram introduzidas nestes quadros, a partir de Outubro de 2000, as cotações médias mensais do euro em relação ao rand da África do Sul, won da Coreia do Sul, dólar de Hong Kong, coroa da Islândia, lev da Bulgária, coroa da Eslováquia, lira de Malta, leu da Roménia, lira turca, dólar de Singapura, lats da Letónia e litas da Lituânia, calculadas a partir das cotações de referência diárias do BCE. / From October 2000 onwards these tables include the euro average exchange rate against the South African rand, South Korean won, Hong Kong dollar, Iceland krona, Bulgarian lev, Slovak koruna, Maltese lira, Romania leu, Turkish lira, Singapore dollar, Latvian lats and Lithuanian litas, calculated from the daily reference exchange rates of the ECB.

#### D.1.1.2

- (a) As cotações mensais de fim de período do euro em relação ao rand da África do Sul, won da Coreia do Sul, dólar de Hong Kong, coroa da Islândia, lev da Bulgária, coroa da Eslováquia, lira de Malta, leu da

Roménia, lira turca e dólar de Singapura são, a partir de Outubro de 2000, obtidas a partir das cotações diárias da responsabilidade do BCE. Entre Janeiro de 1999 e Outubro de 2000, a cotação de fim de período destas divisas em relação ao euro era divulgada pelo Banco de Portugal nos quadros D.1.4 (Taxas de Câmbio do euro em relação a outras moedas). / The end-of-period monthly euro exchange rates against the South African rand, South Korean won, Hong Kong dollar, Iceland krona, Bulgarian lev, Slovak koruna, Maltese lira, Romania leu, Turkish lira and Singapore dollar from October 2000 onwards are obtained from daily average exchange rates of the ECB's responsibility. Between January 1999 and October 2000, the end-of-period exchange rate of these currencies against the euro was disclosed by the Banco de Portugal in Tables D.1.4 (Euro exchange rates against other currencies).

#### D.1.2.1 e D.1.2.2

- (a) A designação "Índice Cambial Efectivo para Portugal" substitui a anteriormente utilizada de "Índice de Taxa de Câmbio Efectiva do Escudo" (ITCE), permanecendo a metodologia de cálculo inalterada. A metodologia utilizada encontra-se descrita em "Índice de Taxa de Câmbio Efectiva do Escudo: estudo dos ponderadores do comércio externo e apresentação de nova metodologia", *Boletim Trimestral* do Banco de Portugal, Junho de 1994. / The designation "Effective Exchange Rate Index for Portugal" replaces the former designation "Escudo Effective Exchange Rate Index" (EERI), but the underlying calculation methodology remains unchanged. The methodology is described in "Escudo Effective Exchange Rate Index: external trade weighting analysis and presentation of a new methodology", *Quarterly Bulletin* of the Banco de Portugal, June 1994.
- (b) DSE - Direito de Saque Especial / SDR - Special Drawing Right.
- (c) Média dos *fixings* AM e PM de Londres. / Average of the London AM and PM fixings.

#### D.1.3

- (a) O cálculo destas séries tem subjacente as cotações do dólar face a cada moeda (preços médios recolhidos no último dia útil do mês, cerca das 13.30h) e a taxa de referência do euro face ao dólar (fonte: BCE, último dia útil do mês). / The calculation of these series is based on the US dollar exchange rate vis-à-vis each currency (average prices on the last working day of the month, at 1:30 PM) and the euro reference rate vis-à-vis the US dollar (source: ECB, last working day of the month).
- (b) Em Fevereiro de 2003, data da formação do novo estado Sérvia-Montenegro, introdução do Dinar Sérvio (CSD) para a Sérvia, enquanto que em Montenegro passou a utilizar-se o Euro (EUR). / On February 2003, data of the constitution of the new state of Serbia-Montenegro issue of Serbian Dinar (CSD) for Serbia, while Montenegro began using the Euro (EUR).
- (c) Em 1 de Dezembro de 1999, introdução do Kwana (AOA), equivalendo a 1 000 000 do anterior Kwana reajustado (AOR) / On 1 December, 1999, issue of Kwana (AOA) equivalent to 1 000 000 of the previous Readjusted Kwana (AOR).
- (d) No final de Março de 1999, o Franco Congolês passou a ser cotado como moeda da República Democrática do Congo, em substituição do anterior Novo Zaire. Foi estabelecida a paridade entre as duas moedas de 1:100000. / At the end of March 1999, the Franc Congolais started to be quoted as the currency of Congo Democratic Republic, replacing the previous New Zaire. A parity of 1:100000 was established between the two currencies.
- (e) Franco da Comunidade Financeira Africana (Franco CFA - BEAC) – Autoridade responsável: Banque Centrale des États de l'Afrique Centrale - cotação para: Camarões, República Centro-Africana, Congo, Gabão, Chade e Guiné Equatorial. / African Financial Community Franc (Franco CFA - BEAC) – Responsible authority: Banque Centrale des États de l'Afrique Centrale - quotation for: Cameroon, Central African Republic, Congo, Gabon, Chade and Equatorial Guinea.

- (f) Franco da Comunidade Financeira Africana (Franco CFA - BEACO) – Autoridade responsável: Banque Centrale des États de l'Afrique de l'Ouest - cotação para: Benim, Costa do Marfim, Burkina-Faso, Senegal, Niger, Togo, Mali e Guiné-Bissau. No caso da Guiné-Bissau, o franco apenas foi introduzido como moeda oficial em 2 de Maio de 1997, em substituição do Peso da Guiné-Bissau. / African Financial Community Franc (CFA Franc BEACO) – Responsible authority: Banque Centrale des États de l'Afrique de l'Ouest - quotation for: Benin, Cote d'Ivoire, Burkina-Faso, Senegal, Niger, Togo, Mali and Guinea-Bissau. In Guinea-Bissau, the franc was only introduced as the official currency on 2 May 1997, replacing the Guinea-Bissau Peso.
- (g) Sistema de câmbios múltiplos. Paridade fixa face ao dólar dos Estados Unidos. De Julho de 1999 a Outubro de 2003, paridade fixa face ao euro para as transacções com a Área do euro. / Multiple exchange rates system. Fixed parity against the US Dollar. From July 1999 to October 2003, fixed parity against the euro for transactions with the Euro Area.
- (h) Série descontinuada do Dinar Jugoslavo (YUM) com efeitos a partir de Fevereiro de 2003, data da formação do novo estado Sérvia-Montenegro. / Yugoslavian Dinar (YUM) series discontinued with effects from February 2003, data of the constitution of the new state of Serbia-Montenegro.
- (i) Até Dezembro 2002 - cotações do Afghani (AFA). Desde Janeiro 2003 - cotações do Afghani (AFN) / Until December 2002 - Afghani rates (AFA). Since January 2003 - Afghani rates (AFN).
- (j) Introdução, a partir de 7 de Outubro de 2002, de uma nova moeda Afghani (AFN) com a paridade de 1 AFN = 1000 AFA. A circulação da antiga moeda cessou em 2 de Janeiro de 2003. / Introduction, from October 7, 2002, of a new currency Afghani (AFN) with the parity of 1 AFN = 1000 AFA rates. The circulation of the old currency finished on January 2, 2003.
- (k) Até Fevereiro de 2004 - cotações oficiais para o Dinar Iraquiano. A partir de Março de 2004 - cotação para o novo Dinar Iraquiano com base em leilão do Banco Central do Iraque. / Until February 2004 - official rate for the Iraqi Dinar. Since March 2004 - new Iraqi Dinar rate based on Iraqi Central Bank auction.

#### D.2.1, D.2.2, D.2.3, D.2.4

- (a) Valor bruto dos montantes nominais ou nocionais das transacções contratadas durante o mês a que se refere o inquérito, corrigidos da duplicação resultante das transacções efectuadas no mercado interbancário doméstico. Em Abril de 1995, o inquérito à Actividade dos Mercados de Câmbios alargou o seu âmbito, abrangendo informação mais detalhada sobre o mercado de derivados, e a sua periodicidade passou de trimestral a semestral. A partir de Abril de 1999, na sequência da criação do euro, as séries relativas às transacções envolvendo as denominações legais do euro foram descontinuadas. Em Abril de 2001, o inquérito alterou a periodicidade para anual e passou também a cobrir informação individualizada sobre as transacções com contrapartes da zona euro. Nos inquéritos realizados até Janeiro de 1995 (inclusive), as sucursais financeiras nas zonas *off-shore* da Madeira e Açores foram consideradas entidades não residentes, não tendo sido directamente inquiridas. A partir de Abril de 1995, estas sucursais *off-shore* passaram a ser consideradas entidades financeiras residentes e todas as operações que efectuam no âmbito do inquérito são reportadas conjuntamente com as da respectiva sede. / Gross nominal or notional principal amounts of transactions concluded during the survey's month, net of local inter-dealer double-counting. In April 1995, the survey of Foreign Exchange Market Activity was significantly expanded to include a comprehensive coverage of foreign exchange and interest rate derivatives markets and its frequency was changed from quarterly to semi-annual. As from April 1999, following the creation of the euro, statistical series concerning the euro legacy currencies were discontinued. In April 2001, the survey's frequency was changed to annual and separate

data on transactions carried out with euro area counterparties started to be collected. In the surveys undertaken until January 1995 (inclusive), the off-shore branches at Madeira and Azores were considered as non-resident entities. For that reason they did not take part in the survey. As from April 1995, these entities have been considered as residents and all their transactions are jointly reported with those of their head offices.

- (b) Valores convertidos em unidades de dólares dos EUA, às taxas de câmbio diárias de referência divulgadas pelo Banco de Portugal do dia da contratação da transacção, e divididos pelo número de dias do mês em que os mercados cambial e de derivados portugueses tenham estado abertos. / Values converted into US dollars using the reference exchange rates disclosed by Banco de Portugal prevailing on the date of the trade and divided by the number of days in the month when the Portuguese foreign exchange and derivatives markets were open.
- (c) Transaccionados em balcão. / Over-the-counter.
- (d) Incluem os *cross-currency interest rate swaps*. / Include the cross-currency interest rate swaps.
- (e) Inclui uma categoria residual de outros produtos derivados cambiais OTC, que não surge discriminada nos quadros. / Includes a residual category of other OTC foreign exchange derivatives instruments, which is not separately disclosed.
- (f) As transacções de opções e futuros cambiais em bolsa não surgem discriminadas em separado nos quadros, embora sejam cobertas pelo inquérito, devido ao seu peso residual. / Due to its residual share, the exchange-traded foreign exchange options and futures are not separately disclosed, although they are covered by the survey.

#### D.2.5, D.2.6, D.2.7, D.2.8

- (a) Valores brutos, nominais ou nocionais, dos montantes em carteira, corrigidos da duplicação resultante das posições detidas no mercado interbancário doméstico. Os dados relativos às posições só começaram a ser recolhidos a partir de Abril de 1995, quando o inquérito à Actividade dos Mercados de Câmbios alargou o seu âmbito, abrangendo informação mais detalhada sobre o mercado de derivados, e a sua periodicidade passou de trimestral a semestral. A partir de Abril de 1999, na sequência da criação do euro, as séries relativas às transacções envolvendo as denominações legais do euro foram descontinuadas. Em Abril de 2000, o inquérito passou a cobrir informação sobre as posições em aberto de derivados sobre acções e mercadorias e de derivados de crédito. Em Abril de 2001, o inquérito alterou a periodicidade para anual e passou também a cobrir informação individualizada sobre as posições com contrapartes da zona euro. As posições de opções e futuros cambiais em bolsa não surgem discriminadas em separado nos quadros, embora sejam cobertas pelo inquérito, devido ao seu peso residual. As sucursais financeiras nas zonas *off-shore* da Madeira e Açores são consideradas entidades financeiras residentes e todas as operações que efectuam no âmbito do inquérito são reportadas conjuntamente com as da respectiva sede. / Gross nominal or notional amounts outstanding net of local inter-dealer double-counting. Data on amounts outstanding only started to be collected as from April 1995, when the survey of Foreign Exchange Market Activity was significantly expanded to include a comprehensive coverage of derivatives market and its frequency was changed from quarterly to semi-annual. As from April 1999, following the creation of the euro, statistical series concerning the euro legacy currencies were discontinued. In April 2000, the survey started to collect data on amounts outstanding of equity, commodity and credit derivatives, although they are not disclosed. In April 2001, the survey's frequency was changed to annual and separate data on amounts outstanding vis-à-vis euro area counterparties started to be collected. The off-shore branches at Madeira and Azores are considered as residents and all their transactions are jointly reported with those of their head offices.
- (b) Transaccionados em balcão. / Over-the-counter.

- (c) Incluem os *cross-currency interest rate swaps*. / Include the cross-currency interest rate swaps.
- (d) Inclui uma categoria residual de outros produtos derivados cambiais OTC, que não surge discriminada nos quadros. / Includes a residual category of other OTC foreign exchange derivatives instruments, which is not separately disclosed.
- (e) As transacções de opções e futuros cambiais em bolsa não surgem discriminadas em separado nos quadros, embora sejam cobertas pelo inquérito, devido ao seu peso residual. / Due to its residual share, the exchange-traded foreign exchange options and futures are not separately disclosed, although they are covered by the survey.

#### D.2.9, D.2.10

- (a) Valor bruto dos montantes nominais ou nocionais das transacções contratadas durante o mês a que se refere o inquérito, corrigidos da duplicação resultante das transacções efectuadas no mercado interbancário doméstico. Os dados relativos às transacções de derivados sobre taxas de juro só começaram a ser recolhidos a partir de Abril de 1995, quando o inquérito à Actividade dos Mercados de Câmbios alargou o seu âmbito, abrangendo informação mais detalhada sobre o mercado de derivados, e a sua periodicidade passou de trimestral a semestral. A partir de Abril de 1999, na sequência da criação do euro, as séries relativas às transacções envolvendo as denominações legais do euro foram descontinuadas. Em Abril de 2001, o inquérito alterou a periodicidade para anual e passou também a cobrir informação individualizada sobre as transacções com contrapartes da zona euro. Nos inquéritos realizados até Janeiro de 1995 (inclusive), as sucursais financeiras nas zonas *off-shore* da Madeira e Açores foram consideradas entidades não residentes, não tendo sido directamente inquiridas. A partir de Abril de 1995 as sucursais financeiras nas zonas *off-shore* da Madeira e Açores são consideradas entidades financeiras residentes e todas as operações que efectuam no âmbito do inquérito são reportadas conjuntamente com as da respectiva sede. / Gross nominal or notional principal amounts of transactions concluded during the survey's month, net of local inter-dealer double-counting. Data on single-currency interest rate derivatives only started to be collected as from April 1995, when the survey of Foreign Exchange Market Activity was significantly expanded to include a comprehensive coverage of derivatives market and its frequency was changed from quarterly to semi-annual. As from April 1999, following the creation of the euro, statistical series concerning the euro legacy currencies were discontinued. In April 2001, the survey's frequency was changed to annual and separate data on transactions carried out with euro area counterparties started to be collected. In the surveys undertaken until January 1995 (inclusive), the off-shore branches at Madeira and Azores were considered as non-resident entities. For that reason they did not take part in the survey. As from April 1995, these entities have been considered as residents and all their transactions are jointly reported with those of their head offices.
- (b) Valores convertidos em unidades de dólares dos EUA, às taxas de câmbio diárias de referência divulgadas pelo Banco de Portugal do dia da contratação da transacção, e divididos pelo número de dias do mês em que os mercados cambial e de derivados portugueses tenham estado abertos. / Values converted into US dollars using the reference exchange rates disclosed by Banco de Portugal prevailing on the date of the trade and divided by the number of days in the month on which the Portuguese foreign exchange and derivatives markets were open.
- (c) Transaccionados em balcão. / Over-the-counter.
- (d) Inclui uma categoria residual de outros produtos derivados sobre taxas de juro OTC, que não surge discriminada nos quadros. / Includes a residual category of other OTC foreign exchange derivatives instruments, which is not separately disclosed.
- (e) Contratos transaccionados na Bolsa de Derivados do Porto, até à sua extinção em 2000. / Contracts traded in the Oporto Derivatives Exchange until their termination in 2000.



#### D.2.11, D.2.12

- (a) Valores brutos, nominais ou nocionais, dos montantes em carteira, corrigidos da duplicação resultante das posições detidas no mercado interbancário doméstico. Os dados relativos às posições só começaram a ser recolhidos a partir de Abril de 1995, quando o inquérito à Actividade dos Mercados de Câmbios alargou o seu âmbito, abrangendo informação mais detalhada sobre o mercado de derivados e tendo a sua periodicidade passado de trimestral a semestral. A partir de Abril de 1999, na sequência da criação do euro, as séries relativas às transacções envolvendo as denominações legais do euro foram descontinuadas. Em Abril de 2000, o inquérito passou a cobrir informação sobre as posições em aberto de derivados sobre acções e mercadorias e de derivados de crédito. Em Abril de 2001, o inquérito alterou a periodicidade para anual e passou também a cobrir informação individualizada sobre as posições com contrapartes da zona euro. As sucursais financeiras nas zonas *off-shore* da Madeira e Açores são consideradas entidades financeiras residentes e todas as operações que efectuem no âmbito do inquérito são reportadas conjuntamente com as da respectiva sede. / Gross nominal or notional amounts outstanding net of local inter-dealer double-counting. Data on amounts outstanding only started to be collected as from April 1995, when the survey of Foreign Exchange Market Activity was significantly expanded to include a comprehensive coverage of derivatives market and its frequency was changed from quarterly to semi-annual. As from April 1999, following the creation of the euro, statistical series concerning the euro legacy currencies were discontinued. In April 2000, the survey started to collect data on amounts outstanding of equity, commodity and credit derivatives, although they are not disclosed. In April 2001, the survey's frequency was changed to annual and separate data on amounts outstanding vis-à-vis euro area counterparties started to be collected. The off-shore branches at Madeira and Azores are considered as resident and all their transactions are jointly reported with those of their head offices.
- (b) Transaccionadas em balcão. / Over-the-counter.
- (c) Inclui uma categoria residual de outros produtos derivados sobre taxas de juro OTC, que não surge discriminada nos quadros. / Includes a residual category of other OTC foreign exchange derivatives instruments, which is not separately disclosed.
- (d) Contratos transaccionados na Bolsa de Derivados do Porto, até à sua extinção em 2000. / Contracts traded in the Oporto Derivatives Exchange until their termination in 2000.

### E. FINANÇAS PÚBLICAS / PUBLIC FINANCE STATISTICS

- (a) Despesas do Estado segundo a classificação económica. Os valores intra-anuais referem-se a despesas autorizadas. / State expenditures according to the economic classification. Intra-annual figures refer to authorized expenditures.

### F. ESTATÍSTICAS GERAIS / GENERAL STATISTICS

#### F.1.1

- (a) Entre parêntesis, os pesos de cada sector. / Sectoral weights presented in brackets.

#### F.1.2

- (a) Entre parêntesis, os pesos de cada sector. / Sectoral weights presented in brackets.

#### F.1.3, F.1.4, F.1.5, F.1.6, F.1.7

- (a) Os saldos de respostas extremas correspondem à diferença entre as percentagens de resposta positiva e negativa. / Percentage balance is the difference between positive and negative answers.

#### F.1.10

- (a) (1, 3, 5, 7) Inclui construções novas, ampliações, transformações e restaurações de edifícios. / Includes new buildings, additions and alterations to existing buildings.

#### F.1.11

- (a) Os saldos de respostas extremas correspondem à diferença entre as percentagens de resposta positiva e negativa. / Percentage balance is the difference between positive and negative answers.

#### F.1.12

- (a) (1-3) Emissão. / Power emission. (6) Consumo total, referido a emissão (inclui emissão total, trocas com o estrangeiro, recepção de autoprodutores, abatidos do consumo em bombagem hidro-eléctrica). / Total consumption, emission related (including total power emission, power imports and exports, power surplus from energy self-sufficient plants fed into the national grid, deducted from consumption for hydro-electric pumping).

#### F.1.13

- (a) Os saldos de respostas extremas correspondem à diferença entre as percentagens de resposta positiva e negativa. / Percentage balance is the difference between positive and negative answers.

#### F.1.15

- (a) Os dados apresentados correspondem à versão mais recente disponível, encontrando-se em diferentes estádios de revisão (1ª versão, revistos e definitivos). / Data in the table correspond to the most recent version available, so that different revision states can be found (first version, revised and definitive data).

#### F.2.1, F.2.2, F.2.3

- (a) A população activa e o desemprego são tomados em sentido restrito: apenas são considerados como desempregados os indivíduos que fizeram diligências concretas para procurar emprego no período de quatro semanas anteriores ao inquérito. / Labour force and unemployment considered in narrow sense: only individuals who sought work actively in the four weeks before survey are included in the labour force as unemployed.

#### F.2.5.

- (a) O desemprego é tomado em sentido restrito: apenas são considerados como desempregados os indivíduos que fizeram diligências concretas para procurar emprego no período de quatro semanas anteriores ao inquérito. / Unemployment considered in narrow sense: only individuals who sought work actively in the four weeks before survey are included in the labour force as unemployed.

#### F.2.7

- (a) As taxas apresentadas para cada mês correspondem às variações intertabelas anualizadas ponderadas pelo número de trabalhadores abrangidos. As taxas apresentadas para cada ano correspondem à média das taxas mensais, ponderada pelo número de trabalhadores abrangidos. / Rates provided for each month are based on the annual increase of the wage settlements weighted by the number of workers covered. Rates provided for each year are based on monthly data, weighted by the number of workers covered each month.



**DESAGREGAÇÃO SECTORIAL UTILIZADA NAS ESTATÍSTICAS MONETÁRIAS E FINANCEIRAS**

SECTOR RESIDENTE				
Sociedades financeiras	Instituições financeiras monetárias (IFM)	Banco de Portugal	Sector monetário	
		Outras instituições financeiras monetárias		Bancos Caixas económicas Caixas de crédito agrícola mútuo Fundos do mercado monetário
		Outros intermediários financeiros		Fundos de investimento, excepto fundos do mercado monetário Sociedades de capital de risco Sociedades de factoring Sociedades financeiras de corretagem Sociedades financeiras para aquisições a crédito Sociedades gestoras de participações sociais (do sector financeiro) Sociedades de locação financeira Intermediários financeiros - outros
		Auxiliares financeiros		Agências de câmbios Sociedades corretoras Sociedades gestoras de fundos de investimento Sociedades gestoras de patrimónios Auxiliares financeiros - outros
		Instituições financeiras não monetárias (IFNM)		Sociedades de seguros e fundos de pensões
Administrações públicas	Administração central	Estado Fundos e serviços autónomos	Sector não monetário	
	Administração regional	Açores Madeira		
	Administração local	Continente Açores Madeira		
		Fundos de segurança social		
Sociedades não financeiras		Sociedades não financeiras públicas Sociedades não financeiras privadas		
Particulares		Famílias Instituições sem fim lucrativo ao serviço das famílias		
		Emigrantes		
SECTOR NÃO RESIDENTE				
Desagregação idêntica à do sector residente, com as necessárias alterações, das quais se destacam:				
* O sector das Outras IFM apresenta uma desagregação adicional entre "sede e sucursais da própria instituição" e "outras";				
* O sector das Outras IFM para países fora da União Europeia é apenas constituído por bancos;				
* Inclui organismos internacionais.				

Corresponde ao sector neutro em termos de detenção de moeda.

**NOMENCLATURA DE INSTRUMENTOS FINANCEIROS E OUTRAS RUBRICAS  
NAS ESTATÍSTICAS MONETÁRIAS E FINANCEIRAS**

ACTIVO			
Ouro monetário			
Direitos de saque especiais			
Activos face ao Fundo Monetário Internacional			
Notas e moedas			
Créditos e equiparados	Depósitos	Depósitos transferíveis	
		Outros depósitos	Depósitos com pré-aviso Depósitos a prazo Certificados de depósito
	Empréstimos	Desconto	
		Empréstimos (excepto desconto) e outras disponibilidades	Empréstimos no mercado monetário interbancário Empréstimos subordinados Outros empréstimos Outras disponibilidades
		Créditos de cobrança duvidosa	
	Títulos excepto acções	Títulos do mercado monetário Bilhetes do Tesouro Papel comercial Obrigações (excepto obrigações subordinadas) Obrigações subordinadas Títulos de participação Outros títulos de dívida Derivados financeiros	
Acções e outras participações	Acções Unidades de participação Outras participações		
Activos diversos	Cheques Imóveis, imobiliário e material Adiantamentos Outras contas a receber Custos por natureza Contas diversas		

**NOMENCLATURA DE INSTRUMENTOS FINANCEIROS E OUTRAS RUBRICAS  
NAS ESTATÍSTICAS MONETÁRIAS E FINANCEIRAS**

PASSIVO				
Contrapartida dos direitos de saque especiais				
Emissão monetária				
Depósitos e equiparados	Depósitos	Depósitos transferíveis		
		Depósitos com pré-aviso		
		Depósitos a prazo		
		Conta emigrante		
	Equiparados a depósitos	Depósitos de poupança habitação		
Depósitos de poupança reformado				
Outros depósitos de poupança				
Certificados de depósito				
Acordos de recompra				
	Empréstimos	Créditos	Desconto	
			Empréstimos no mercado monetário interbancário	
			Empréstimos subordinados	
			Outros empréstimos	
		Outras responsabilidades		
Títulos excepto capital	Títulos do mercado monetário			
	Papel comercial			
	Obrigações (excepto obrigações subordinadas)			
	Obrigações subordinadas			
	Títulos de participação			
	Outros títulos de dívida			
	Derivados financeiros			
Unidades de participação de fundos do mercado monetário				
Capital e reservas	Ações			
	Outras participações			
	Resultados			
	Fundos de reserva			
	Provisões para créditos de cobrança duvidosa			
	Provisões para riscos diversos			
Passivos diversos	Depósitos obrigatórios			
	Adiantamentos			
	Outras contas a pagar			
	Proveitos por natureza			
	Contas diversas			

**GLOSSÁRIO**

AC	Administração Central
AECOPS	Associação de Empresas de Construção e Obras Públicas
ANEOP	Associação Nacional de Empreiteiros de Obras Públicas
BCE	Banco Central Europeu
BT	Bilhetes do Tesouro
BVL	Bolsa de Valores de Lisboa
CAE	Classificação das Actividades Económicas
CEDIC	Certificados Especiais de Dívida de curto prazo
CIMPOR	Cimpor, Cimentos de Portugal, S.A.
CLIP	Crédito em Sistema de Leilão ao Investimento Público
DSE	Direito de Saque Especial
FECOM	Fundo Europeu de Cooperação Monetária
FEDER	Fundo Europeu para o Desenvolvimento Regional
FEOGA	Fundo Europeu de Orientação e Garantia Agrícola
FMI	Fundo Monetário Internacional
f.o.b.	free on board
FSE	Fundo Social Europeu
IME	Instituto Monetário Europeu
INE	Instituto Nacional de Estatística
IPC	Índice de Preços no Consumidor
IRC	Imposto sobre o Rendimento das Pessoas Colectivas
IRS	Imposto sobre o Rendimento das Pessoas Singulares
ITCE	Índice da Taxa de Câmbio Efectiva do Escudo
IVA	Imposto sobre o Valor Acrescentado
M(i,j)	Taxa de crescimento da média móvel de ordem i com desfasamento j Exemplo para uma série mensal: -M(1,1): mês corrente/mês anterior -M(1,12): mês corrente/mês homólogo -M(12,12): 12 meses/12meses homólogos
MTC	Mecanismo de Taxas de Câmbio
n.i.n.r.	não incluído noutra rubrica
OCDE	Organização para a Cooperação e Desenvolvimento Económicos
PALOP	Países Africanos de Língua Oficial Portuguesa
PEDIP	Programa Específico para o Desenvolvimento da Indústria Portuguesa
PETROGAL	Petróleos de Portugal, Petrogal, S.A.
SME	Sistema Monetário Europeu
TAEG	Taxa anual de encargos efectiva global
UE	União Europeia

**Sinais convencionais utilizados nos quadros**

" - "	não aplicável
" . "	não disponível
" 0 "	nulo ou irrelevante
" p "	provisório

**GLOSSARY**

AECOPS	Associação de Empresas de Construção e Obras Públicas
ANEOP	Associação Nacional de Empreiteiros de Obras Públicas
APRC	Annual percentage rate of charge
ECB	European Central Bank
BVL	Bolsa de Valores de Lisboa (Lisbon Stock Exchange)
CEA	Classification of Economic Activities
CIMPOR	Cimpor, Cimentos de Portugal, S.A.
CG	Central Government
CLIP	Auctioned Credit for Public Investment
CPI	Consumer Price Index
EAGGF	European Agricultural Guidance and Guarantee Fund
EERI	Effective Exchange Rate Index
EMCF	European Monetary Cooperation Fund
EMI	European Monetary Institute
EMS	European Monetary System
ERDF	European Regional Development Fund
ERM	Exchange Rate Mechanism
ESF	European Social Fund
EU	European Union
f.o.b.	free on board
GG	General Government
IMF	International Monetary Fund
INE	Instituto Nacional de Estatística
M(i,j)	Moving average growth rate (i months) with lag j Example for a monthly series: -M(1,1): month-on-month -M(1,12): year-on-year -M(12,12): 12 months moving average
n.i.e.	not included elsewhere
OECD	Organisation for Economic Co-operation and Development
PALOP	Portuguese Speaking African Countries
PETROGAL	Petróleos de Portugal, Petrogal, S.A.
PEDIP	Specific Programme for the Development of Portuguese Industry
SDR	Special Drawing Right
TB	Treasury Bills

**Conventions used in the tables**

" - "	not applicable
" . "	not available
" 0 "	nil or negligible
" p "	provisional

## Suplementos ao Boletim Estatístico

- 1/98 Informação estatística sobre instituições financeiras não monetárias, Dezembro de 1998. /  
Statistical information on non-monetary financial institutions, December 1998.
- 2/98 Investimento directo do exterior em Portugal: estatísticas de fluxos e *stocks* para o ano de 1996 e estimativas de *stocks* para 1997, Dezembro de 1998. /  
Foreign direct investment in Portugal: flows and stocks statistics for 1996 and stocks estimates for 1997, December 1998.
- 1/99 Nova apresentação das estatísticas da balança de pagamentos, Fevereiro/Março de 1999. /  
New presentation of the balance of payments statistics, February/March 1999.
- 2/99 Informação estatística sobre fundos de investimento mobiliário (FIM), Dezembro de 1999. /  
Statistical information on mutual funds, December 1999.
- 1/00 Investimento directo de Portugal no exterior, Dezembro 2000. /  
Portuguese direct investment abroad (available only in Portuguese), December 2000.
- 1/01 “Balanço estatístico” e “Balanço contabilístico” das outras instituições financeiras monetárias, Agosto 2001. /  
“Statistical balance sheet” and “Accounting balance sheet” of other monetary financial institutions, August 2001.